SECCION 1ª

EL TIEMPO
LA NOTA DEL OBSERVATORIO
VEASE EN LA PAGINA 2

DIARIO DE LA MARINA

EDICION DE LA MAÑANA
INFORMACION CABLEGRAFICA MUNDIAL POR NUESTROS HILOS DIRECTOS

SECCION 1ª

AÑO XCIV.—NUM. 111 El periódico más antiguo de Cuba LA HABANA, MIERCOLES 21 DE ABRIL DE 1926.—EL PATROCINIO DE SAN JOSE, Y SAN ANSELMO Acogido a la franquicia postal 30 PAGINAS—5 CENTAVOS

PRIMO DE RIVERA, PRESIDENTE DEL CONSEJO DE MINISTROS DE ESPAÑA, ESTUVO PRISIONERO EN UN ASCENSOR

IMPRESIONES

Un detalle inédito de su vida, con otras declaraciones hechas el día 19 de marzo por el Marqués de Estella, sobre la ley electoral, el Ejército, los zeppelines Sevilla-Buenos Aires, ferrocarril Valencia-Madrid y el tratado con Cuba, en la entrevista celebrada con él por nuestro compañero el doctor Lorenzo Frau Marsal en su reciente viaje a España

LA FRASE: "LEGARE MEJOR MI GUERRERA AGUJEREADA"

PRIMO DE RIVERA SE DIRIGE EN UN AUTOGRAFO AL PUEBLO DE CUBA

Muy a la ligera, por falta de tiempo le dictaré las líneas que acompaño, respondiendo a su cuestionario, pero no quiero omitir unas palabras para enviar por conducto del "Diario de la Marina" un cordialísimo saludo al pueblo cubano y a los españoles que de él reciben hospitalidad tan noble y cordial.

Madrid 19. 2. 26. Miguel Primo de Rivera

Señor Director del DIARIO DE LA MARINA.

Muy señor mío y de mi mayor consideración:

Próximo ya el verano, y pensando embarcarme para España con la familia, pues quiero que ésta conozca la Madre Patria y otros países de Europa, me atrevo a molestarle pidiéndole un consejo. ¿Por dónde cree usted, señor Director, que debo embarcar, por la vía directa o por Nueva York?

Perdóneme mi majadería y reciba las gracias anticipadas de este su servidor,

A. G. de la Vega.

Señor A. G. de la Vega.

Distinguido señor:

¿Conque se dispone usted a viajar y no necesita más que un consejo? ¡Feliz usted, señor de la Vega, que en estos tiempos se conforma con tan poco! ¿Cómo no darle el consejo que me pide? Por lo que veo, usted está absolutamente decidido a marcharse, lo que me demuestra que es usted un hombre de convicciones. Usted se va para que su familia vea las cosas de por allá; intención laudable si fuera cierta. Porque, si quiere que le sea franco, yo creo que usted se va para no ver las cosas de por aquí. Usted se ha hecho esta cuenta, señor de la Vega: aquí no hay nada que hacer por ahora, trotemos, pues, un poco por el mundo. Y hace usted perfectamente bien, ¡qué caramba! Así como así, esto se está convirtiendo en tierra de emigración, que es el estado ideal para Cuba a que han tendido nuestros legisladores en los últimos tiempos.

Pero volvamos a lo suyo y contésteme antes esta pregunta: ¿Con qué piensa usted embarcarse, con dinero o con cupones de este periódico? Porque si es con lo último, el consejo está de más, y si es con su peculio también está de más, porque usted acabará, después de oír el consejo, por hacer lo que mejor le parezca.

Pero eso no importa. Yo le diré algo, y luego tome usted el camino que más le plazca.

A menudo habrá usted oído hablar de esos monstruos marítimos, Leviatanes del siglo, que hacen la travesía entre Europa y América en seis días y que se pasean por los mares embravecidos con la impavidez con que antaño lo hacían los bandoleros por nuestros campos y hogaño por nuestras ciudades. Pues bien, yo le voy a decir la verdad, aunque no sea más que por el gusto de poder decir la verdad sin peligro de ningún género.

En esos vapores, cuando la mar está tranquila, da gusto, créalo usted. Los que saben bailar lo pasan bastante bien con los tangos y los **fox**. Pero cuando la mar se pica, entonces, también créalo usted, baila todo el pasaje; sólo que en vez del fox se danza el **charleston**. La diferencia entre un vapor de sesenta mil toneladas y una goleta de trescientas debe de percibirla el océano con la misma sensibilidad con que un elefante advierte, por el peso, si es una garrapata o una pulga la que se le ha prendido al lomo.

También habrá oído usted hablar de los infinitos entretenimientos de a bordo en esos grandes trasatlánticos. Verá usted. Hay salón de gimnasio. Pero no se le ocurrirá a usted hacer gimnasia en el mar por la misma razón que no la hizo en tierra firme, porque es un entretenimiento poco entretenido. Hay piscinas pompeyanas que nadie usa, porque a poco que se mueva el barco se expone uno a morir de un golpe de agua, y por muy cubano que se sea, a nadie le gusta morir violentamente. Existen tres restaurantes; pero eso será un entretenimiento cuando se pueda comer tres veces al mismo tiempo y en lugares distintos. Existen nueve pisos, el subir y bajar los cuales no deja de ser entretenido, aunque un tanto fatigoso.

¿Qué más? ¡Ah, sí! Los refinamientos de la civilización. Esas mil minuciosidades que enloquecen a Frau Marsal. Por ejemplo: el baño turco. Usted puede tomar un baño turco, que no apetece, en pleno océano; pero no puede tomar un baño de agua dulce. Esta se la sirven en palangana. En este aspecto no llevamos mucha ventaja a Martín Pinzón o al Preste Juan. Ni en el **Orca** ni en el **Olimpic**, ni en el **Majestic** se conocen los baños y duchas de agua dulce a lo que dé la llave como en el **Cristóbal Colón**.

¿Y las noticias de prensa por radio? ¡Qué maravilla de información no se dará en esos colosales vapores! Nada, amigo mío, nada que merezca la pena. Cuatro cables ridículos y pare usted de contar. En cambio, en el **Cristóbal** todos los días se sabe lo que ocurre en el mundo. En el **Cristóbal** tiene usted cine por las noches. ¡Valiente cosa!—dirá usted. Pues esa valiente cosa no se da en aquellos monstruos del océano.

De la comida no hablemos. Si usted desea adelgazar embárquese en un vapor de mucho peso y reducirá el suyo.

Después de estas observaciones haga usted lo que le parezca. Este es el mejor consejo que puedo darle.

Que la mar le sea benigna, cualquiera que sea la ruta que escoja, son los deseos de su seguro servidor,

J. I. R.

Fué un hecho positivo. Yo lo he visto. El general Primo de Rivera estuvo prisionero dentro de un ascensor. Daré más detalles.

Fué en el "lift" del Ministerio de la Guerra. Diré la fecha: ocurrió esto el día 19 de Febrero del presente año.

HE AQUI LA HISTORIA EXACTA

Yo era recién llegado a Madrid. Salí de la Habana, como ustedes tal vez sepan ya—porque los menudos hechos se divulgan siempre al fin—a principios de Febrero. Un viaje rapidísimo. Key West, (calor); New York (temporal de nieve); Londres (niebla); París (tiempo de primavera); Madrid (radiante cielo azul). Trenes rápidos. Veloces trasatlánticos... El "Olimpic"... El "Majestic"... Ya en la Villa y Corte, el programa era ineludible... Gran Casino... "Gran Peña", Círculo de Bellas Artes, Embajada de Cuba, Asociación de Corresponsales Extranjeros. Visitas a los Ministerios y ¡toros! Y teatro. Sea dicho de paso: asistí a la primer novillada del año y al estreno de "Santa Juana". Todo precipitadamente...

MI PRIMERA VISITA

Y mi primera visita fué para Primo de Rivera.

No hay una estrecha relación social entre nosotros, naturalmente. El es un fraterno camarada del señor Mario García Kohly. Este es un viejo y buen amigo mío. Conocí, pues, hace años, durante la larga permanencia en Madrid, al Marqués de Estella. Sostengo afectuosa intimidad con el General Sanjurjo. Al través de estos dos cariños he tratado al actual presidente del Consejo de Ministros de España. Le he visto múltiples veces. Ministerio de la Guerra. Legaciones. Apertura de exposiciones. Comidas íntimas. Restaurantes de moda. Stadium. Palacio del Hielo...

Su secretario particular—el señor Linares Rivas—me puso—gracias a todo esto—en contacto inmediato con el ilustre jefe de Estado.

Fué en ese mediodía luminoso del mes de Febrero. Yo esperé en la antesala del Despacho de la Presidencia—Ministerio de la Guerra—que el señor Calvo Sotelo y el señor Jiménez Yanguas, Ministro de Estado y el señor Mario García Kohly terminara una larga conferencia a propósito del Tratado de Comercio con Cuba. El señor Primo de Rivera me invitó a presenciarla.

Después hablé—aprisa, aprisa—con el Marqués de Estella. Le esperaban en su casa a almorzar.

—Vea usted qué vida ésta, Frau!

—Cuántas horas duerme usted?

—De un tirón? Apenas cuatro. Ahora, que pesco algunos ratitos de sueño durante el día. A veces, reposo inclinado al ir de aquí a Palacio, por ejemplo.

—Le admiro.

—Y esta es la única hora de que dispongo para conversar un poco con mis hijos.

—Pues... ¡tiene usted que conversar conmigo un poco ahora, aunque no sea hijo suyo!

—Y lo hago con verdadero placer. Diga usted.

(Continúa en la página 22)

APLAZADO EL DECRETO SOBRE INICIO DE LA MOLIENDA

En la última sesión del Consejo de Secretarios se acordó dictar tres decretos en relación con el problema azucarero. Dos de ellos, los referentes a talas de montes altos y tumbas de montes criollos y maniguas, han sido ya publicados. El tercero se refería a que ningún ingenio comenzara sus labores de la próxima zafra hasta que se dictara por el Ejecutivo una orden general de inicio de molienda. Gran número de hacendados y otras personas interesadas en las cuestiones azucareras están en espera de la inmediata publicacion de ese tercer decreto, pro ésta ha sido aplazada, según noticias que hubimos de adquirir ayer, pues parece que el Presidente de la República estima que debe preceder a esa orden una acción legislativa o ser autorizado él por medio de esa misma acción del Congreso para dictarla.

COMIENZAN A ESCASEAR LOS VIVERES Y LAS MEDICINAS A CONSECUENCIA DE LA HUELGA DEL FERROCARRIL DE CUBA

Teniendo en cuenta los grandes perjuicios de todo género que se irrogan al público con esta anormalidad, la Comisión de Ferrocarriles ha tomado cartas en el asunto para remediarlos

HOY A LAS TRES SE REUNEN LOS OBREROS Y LA COMISION

Una importante resolución del Tribunal Supremo confirmando la adoptada por la Comisión de Ferrocarriles sobre el registro del personal que deben llevar las Compañías de Ferrocarriles

El Presidente de la Comisión de Ferrocarriles, señor José Mª Espinosa, recibió ayer el siguiente telegrama del Seacretario de Gobernación: "El Alcalde de barrio de Guasimal envía a este centro el siguiente telegrama: "Secretario de Gobernación. Habana.—Señor la mayoría de las casas de comercio de este pueblo tienen sus mercancías en carros de ferrocarril en Puerto Tunas. Reunidos comerciantes me piden ruegue a usted ordene al ferrocarril espirituano arrastre hasta este pueblo la citada mercancía, para evitar mayor escasez. — **Santiago Orella,** Alcalde. Lo que trasmito a usted para su resolución por esa Comisión. — **Rogerio Zayas Bazán,** Secretario de Gobernación."

EL ADMINISTRADOR DEL F. C. DE CUBA

El señor Espinosa, tan pronto tuvo conocimiento del anterior telegrama se dirigió en otro al Administrador del F. C. de Cuba, en el que le decía: "Alcalde barrio Guasimal manifiesta que la existencia de mercancías de ese comercio están agotadas, pidiendo se ordene al F. C. espirituano arrastre hasta ese pueblo mercancías que están en carros Puerto Tunas; lo que transcribe para que se sirva dar las órdenes oportunas a fin de cumplimentar lo so-

(Continúa en la página 22)

CESO COMO SECRETARIO DE SANIDAD EL DR. GISPERT, SUSTITUYENDOLE EL DOCTOR ITURRALDE, INTERINAMENTE

Verbalmente, el doctor Viriato Gutiérrez, secretario de la presidencia, le dijo ayer por la mañana al Dr. Gispert que se le había concedido una licencia de cuarenta y cinco días

EL DR. GISPERT IGNORABA SU PRECIPITADA SALIDA

Declaraciones hechas por los doctores Iturralde y Rensoli.—El director de Sanidad ordena que todos los empleados ocupen sus puestos cesando en las comisiones

Ayer, a las tres de la tarde, tomó posesión del cargo de Secretario de Sanidad y Beneficencia el doctor Rafael Iturralde, actual Secretario de Guerra y Marina, por haberlo así dispuesto el Presidente de la República.

Los motivos que han inducido al Presidente de la República a separar—aunque se dice que es con carácter provisional—del Gabinete al general Daniel Gispert, los conoce el lector, pues los múltiples errores que ha cometido al frente del Departamento se debe, más que a otra cosa, a no seguir los consejos de sus antiguos compañeros de oficina y sí los de individuos que titulándose amigos suyos acapararon los altos puestos de la Secretaría e indicándole resoluciones descabelladas, traslados que perjudicaban a la buena marcha de la Administración y cesantías de probos y antiguos empleados para sustituirlos por otros desconocedores del mecanismo de los altos cargos que se les confiaban.

Para que el lector conozca punto por punto el movimiento de ayer en la Secretaría de Sanidad y la salida del Gabinete del doctor Gispert, hemos recopilado todos los detalles que a continuación damos.

EL DOCTOR VIRIATO GUTIERREZ VISITA AL GENERAL GISPERT

Como a las once y media de la mañana de ayer estuvo en la Secretaría de Sanidad el doctor Viriato Gutiérrez, Secretario de la Presidencia, preguntando por el doctor Gispert.

Este fué avisado, pues se hallaba presidiendo la Comisión para la Protección de la Maternidad e Infancia, que en esos momentos celebraba sesión en el salón de sesiones de la Junta Nacional de Sanidad.

Una media hora estarían conferenciando privadamente ambos secretarios.

A su salida, el doctor Viriato Gutiérrez se abstuvo de declarar, manifestando sólo a los periodistas que había ido solamente con el fin de gestionar el nombramiento de un amigo, pues las recomendaciones son más efectivas de palabra que por escrito.

(Continúa en la página 22)

EN LOS PRESUPUESTOS HAY UN DEFICIT ASCENDENTE A TRES MILLONES

Se estudiará en Consejo de Secretarios a fin de que resulten nivelados

El Secretario de Hacienda Dr. Enrique Hernández Cartaya llevará al Consejo de Secretarios que se celebrará hoy en Palacio un informe detallado sobre los presupuestos generales de la nación para el próximo ejercicio económico de 1926-1927.

Los presupuestos estudiados de ingresos y egresos y que han sido sometidos a estudio del Congreso se estipulan en unos ochenta y seis millones con un superávit de sesenta y un mil pesos.

Pero como hay que incluir las nuevas Leyes votadas, entre ellas la de reorganización del Ejército, Escuelas para Instrucción Pública (1,500 aulas más), nuevos aumentos en la Secretaría de Hacienda, etc., ascienden los nuevos gastos a más de tres y medio millones de pesos.

(Continúa en la página 22)

INTENSO DRAMA FAMILIAR

(Por Telégrafo)

San Cristóbal, abril 20.— DIARIO DE LA MARINA, Habana.—Con respecto al cadáver de Tomás Martínez que, según telegrafié ayer, fué hallado en la calzada de la finca Santa Teresa, barrio de Punta Brava (Candelaria) puedo informar que se trata de un homicidio del que parecen autores dos hermanos de la víctima nombrados Julián y Estanislao, Felipe Pérez Hernández y José Ricardo Capote.

El juez de Instrucción, doctor Arturo Bórquez, hállase actuando auxiliado por el nuevo secretario, señor Francisco Gil.

Todo indica que el suceso se debe a un intenso drama familiar. Me traslado al lugar del hecho y seguiré informando.

Reyes,
Corresponsal.

PALABRAS DE GALDOS

Ayer estuvo en Palacio el Vicepresidente de la Cuba Company, señor Domingo Galdós, entrevistándose con el Secretario de la Presidencia.

Al retirarse fué abordado por los reporters, a los cuales dijo:

"Garantizo a ustedes que solamente he tratado con el doctor Viriato Gutiérrez de asuntos particulares. En cuanto a la huelga, todo lo que puedo decir es que el asunto está sujeto a las determinaciones de la Comisión de Ferrocarriles, la cual ha intervenido en el mismo con toda la autoridad que le concede la ley. La Compañía acatará, desde luego, el fallo de la Comisión, porque espera que será justiciero y equitativo pero... (el señor Galdós vacila un poco y finalmente añade) si fuera lesivo a los intereses de la Empresa siempre quedaría a ésta el recurso de irse en alzada ante el Tribunal Supremo".

MODIFICACION FAVORABLE PARA EL PAGO DEL IMPUESTO DEL UNO Y MEDIO

En virtud de un decreto firmado ayer por el Jefe del Estado, se harán los pagos en las zonas fiscales y en los distritos. El plazo voluntario vencerá el día último

El Presidente de la República a propuesta del Secretario de Hacienda, ha firmado el siguiente

DECRETO:

POR CUANTO: Es conveniente, para brindar mayor oportunidad a los contribuyentes sobre el impuesto del uno y medio por ciento aumentar el plazo que señala el artículo XXVI del Reglamento vigente, para el pago del mismo, sin recargo.

En uso de las facultades que me están conferidas por la Constitución y las Leyes, especialmente por el artículo XV de la de 9 de octubre de 1922, a propuesta del Secretario de Hacienda,

RESUELVO:

Modificar el artículo XXVI del Reglamento para la administración y Cobranza del Impuesto del Uno por Ciento (hoy uno y medio) sobre la Venta y Entradas Brutas, dejándolo redactado en la forma siguiente:

ARTICULO 26.—El impuesto será satisfecho en la Administración de la Zona o Distrito Fiscal respectivo, dentro del plazo de treinta días naturales siguientes a la terminación de cada trimestre, en la cuantía correspondiente al importe de los ingresos o entradas brutas en el mismo trimestre.

La procedente modificación, por ser favorable al contribuyente empezará surtir sus efectos desde la fecha del presente Decreto, y en con-

(Continúa en la página 22)

UN EXPULSADO DEL PERU POR NO SER PERSONA GRATA, ESTA EN TISCORNIA

Desempeñaba el cargo de secretario de la Confederación de chauffeurs del Perú y el presidente Leguía decretó su expulsión, a causa de varios movimientos huelguísticos

En el Campamento de Inmigración de Tiscornia se encuentra recluído en espera de la resolución superior del Secretario de Hacienda, que ha de resolver si es o no admitido en Cuba, el señor Samuel Vázquez F., un luchador obrero nativo del Perú que ha sido expulsado de su país por orden del Gobierno del general Leguía.

NO LO ADMITIERON EN CRISTOBAL

El señor Vázquez llegó a la Habana en el vapor inglés "Ortega", porque las autoridades de inmigración de la Zona del Canal de Panamá no lo dejaron desembarcar en aquella zona a pesar de no ser ese el lugar que había elegido para fijar su residencia, y sí en la República de Panamá, pero él no pudo llegar allí por no haber tocado el barco donde salió del Perú en Colón, sino en Cristóbal.

A TISCORNIA

A su llegada a la Habana y noticiado el Departamento de Inmigración sobre la situación del señor Vázquez, de acuerdo con el Decreto vigente sobre personas expulsadas de sus respectivos territorios por otros gobiernos, y cuyas personas no pueden ser admitidas sino en condiciones especiales, el comisionado de Inmigración doctor Francisco Hernández ordenó que el señor Vázquez fuera recluído en Tiscornia hasta que se resuelva por la superioridad su situación.

(Continúa en la página 22)

EN EL SENADO SE LEYO AYER EL MENSAJE PRESIDENCIAL

Bajo la presidencia del doctor Clemente Vázquez Bello, empezó la sesión, actuando de Secretario el doctor Cuéllar del Río, con la asistencia de los senadores señores general Pino Guerra, doctor Varona Suárez, Coronel J. R. Villalón, Fernández Hermo, Comandante Alberto Barrera, Adolfo Silva, García Osuna, doctor Ricardo Dolz, Martínez Moles, Alfonso Duque Heredia, doctor Camacho Padró, doctor Agustín Cruz, doctor José Manuel Cortina y Modesto Maidique.

Se leyó el Mensaje Presidencial.

(Continúa en la página 22)

SE EJECUTO AYER LA MARCHA REAL ESPAÑOLA EN LA PLAZA DE ARMAS

Con motivo de la placa del Mérito Militar que le fué impuesta ayer, el comandante Ferrer Bravo brindó por sus dos patrias: por Cuba, la de sus amores y por España, por la que estaba dispuesto a dar la vida

CONDECORACION AL PRINCIPE DE ASTURIAS Y P. DE RIVERA

(CONDECORACION A FERRER BRAVO)

En la antigua Plaza de Armas, hoy de Carlos Manuel de Céspedes, frente al sencillo templete que recuerda el lugar en que los colonizadores celebraron su primera misa en la Habana, se llevó a cabo ayer el solemne acto organizado por el Estado Mayor General de nuestro Ejército, para imponer al caballeroso Comandante del Ejército español, señor Mariano Ferrer y Bravo, la condecoración que le fué concedida por el Presidente de la República, en premio a sus merecimientos personales y militares. Lo más distinguido de la oficialidad del Ejército cubano, así como numerosa concurrencia, participó de la imponente ceremonia, que hubo de verificarse en horas de la mañana, momentos antes de que el Comandante Ferrer y Bravo se trasladara al vapor que lo conduce a España.

LA CONDECORACION

Como anticipamos en nuestra anterior edición, la condecoración que se concede al distinguido oficial español, es la del Mérito Militar, de Segunda Clase, con distintivo blanco.

Es una placa de rayos de plata, dentro de un círculo figurado de 8 y medio centímetros de diámetro, formando 8 ángulos con todos los puntos de los rayos libres.

Sobre el centro hay una corona de hojas de laurel, esmaltada en verde, con los extremos hacia arriba. Sobre la corona una cruz de cuatro aspas esmaltada de rojo, azul turquí, verde y blanco. Esta parte de la placa se remata con el lema de la Orden en

(Continúa en la página 22)

EL DOCTOR S. BUSTAMANTE PRONUNCIARA UN DISCURSO EN WASHINGTON, EL VIERNES

WASHINGTON, abril 20 (U. P.)—El Dr. Antonio Sánchez de Bustamante, famoso jurisconsulto cubano, pronunciará un discurso en esta capital el viernes, en la sesión de la Sociedad Americana de Derecho Internacional.

Se espera que el Dr. Bustamante llegue el miércoles por la noche y se sabe que volverá inmediatamente a la Habana, desde donde saldrá para Europa a reanudar sus labores como miembro del Tribunal Permanente de Justicia Internacional d La Haya, de cuyo organismo forma parte desde su constitución.

MUY GRAVE EL BANDOLERO SANCHEZ

Ayer de madrugada fuimos informado en Emergencias de que el estado del bandolero José Mª Sánchez, que allí se encuentra herido desde el domingo, se había agravado considerablemente, temiéndose por su vida.

UN PLAN GENERAL PARA ELIMINAR LA SUPERPRODUCCION AZUCARERA EN CUBA

En un mensaje enviado al Congreso dice el Ejecutivo que el plan deberá llevarse a la práctica en tres años pues se estima que su aplicación en plazo más corto sería perjudicial

El Presidente de la República ha dirigido al Congreso el siguiente mensaje:

Al Honorable Congreso de la República:

En mis repetidos Mensajes constitucionales, he venido llamando insistentemente la atención de ese Honorable Cuerpo, sobre la difícil situación económica que preveía y señalaba, al mismo tiempo, como su causa determinante, el precio cada vez más bajo y persistente que iba obteniendo en los mercados mundiales el azúcar, nuestro producto agrícola industrial, base casi única de la economía nacional.

A medida que el tiempo pasa, el motivo del mal se ha ido intensificando a grado tal, que se considera por todos llegado el momento en que el Estado debe hacer uso de sus facultades excepcionales, a fin de adoptar cuantas medidas se estimen convenientes para combatirlo.

Ese clamor general, que de todas partes del país llega a mí, como Jefe del Poder Ejecutivo, ha tomado forma efectiva en las peticiones concretas formuladas por las entidades e individuos más representativos de la industria azucarera, y, accediendo a ellas, he estudiado, asesorado de mi Consejo de Secretarios, todo el problema y sus posibles remedios.

De acuerdo con las conclusiones alcanzadas, he dictado aquellas medidas de orden reglamentario que estaban dentro de mis facultades, cuales son la prohibición temporal de las talas a hecho de los montes altos y la regulación de las tumbas de montes criollos y maniguas y la preparación de esos y otros terrenos para siembras.

También se propongo organizar, en forma adecuada, la iniciación de las labores anuales de la zafra.

Y, por otra parte, espero cooperar —dándole unidad—al propósito de los propios hacendados de reducir la zafra estimada en un por ciento que se considere suficiente para disminuir sensiblemente la sobreproducción y colocar el montante efectivo de la zafra, dentro de las necesidades de la demanda mundial.

Tal cuadro de medidas ejecutivas, tiene su necesario complemento en la adopción de disposiciones legales adecuadas, que aseguren y completen la política agrícola-industrial que creo conveniente llevar a la práctica.

Y eso es lo que vengo a solicitar del Honorable Congreso, por medio de este Mensaje:

Y mis ideas básicas sobre esta magna cuestión nacional, se concretan en las siguientes consideraciones generales.

Estimo que es preciso atacar el mal en su fuente u origen: en la sobreproducción de azúcar que tem-

(Continúa en la página 22)

El Real Automóvil Club de España ha concedido al Automóvil Club de Cuba los tripticos aduanales, cuyo convenio ha sido firmado ya por el Duque de Alba, Presidente de aquel organismo hispano y por el señor Don Andrés A. de Terry, Presidente del Automóvil Club de Cuba.

El tríptico consiste en un grupo de tres documentos que permiten a su portador viajar libremente por España, sin ser molestado en lo absoluto por las autoridades encargadas de exigir a los automovilistas la exhibición de carnets y tarifas necesarias a todo dueño y conductor de automóviles.

De este convenio se dió cuenta en la junta celebrada ayer de mañana, en el edificio social del Automóvil Club de Cuba, bajo la presidencia del señor de Terry. La aceptación del convenio, por este organismo fué aprobada por unanimidad.

En dicha junta fué nombrada una comisión compuesta de los señores Conde del Rivero, Carlos Fonts y Junco y Alberto Junco la cual tendrá a su cargo la expedición de los ya expresados tripticos.

DEPURACION DE LA POLICIA

El director del Gabinete Nacional de Identificación, doctor Israel Castellanos, informó ayer al Secretario de Gobernación que tiene ya en su poder las fichas dactiloscópicas correspondientes a los quinientos jefes y oficiales de la Policía Nacional, y que en breve le elevará un completo y detallado informe con los resultados que arroje el examen de esas fichas en relación con los datos que obran en el archivo del Gabinete.

Este trabajo se continuará después en cuanto a los sargentos y vigilantes de primera y más tarde respecto al resto de los vigilantes, hasta dejar claramente determinado quiénes tienen antecedentes penales. Los que se encuentren en este caso, oficiales, sargentos o vigilantes, serán separados del Cuerpo.

SE FIJA EL MAXIMUM DE CAPACIDAD PARA LA CARGA DE LOS VEHICULOS

Las infracciones del reglamento de transportes serán castigadas con multa de diez a cincuenta pesos, pudiendo retirárseles la circulación en caso de reincidencia

El Presidente de la República a propuesta del Secretario de Hacienda, ha firmado el siguiente

DECRETO:

POR CUANTO: No han dado resultado las prevenciones hechas por la Secretaría de Hacienda a distintos contribuyentes por Transporte Terrestre a fin de que limitaran la carga de los camiones y vehículos de tracción mecánica y animal al peso declarado por los mismos y consentido por lo tarifado en los artículos quinto y sexto del Reglamento de la materia.

POR CUANTO: Se ha comprobado que muchos vehículos no solamente llevan carga superior a la clase en que aparecen inscriptos, sino que se exceden de lo que autorizan el inciso sexto del artículo quinto y el inciso quinto del artículo sexto del Reglamento antes citado; lo cual resulta en perjuicio de las calles, caminos y carreteras por donde circulan e infringe lo reglado.

POR CUANTO: Es deber de este Ejecutivo dictar las disposiciones del caso a fin de cumplir y hacer cumplir las leyes e imponer las penalidades consiguientes dentro de lo reglamentado.

En uso de las facultades de que estoy investido y a propuesta del Secretario de Hacienda,

RESUELVO:

PRIMERO: Que en todos los casos en que se compruebe que un vehículo ya sea de tracción mecánica o animal, lleve carga superior a la que le señala el inciso correspondiente en que figure inscripto dentro de los artículos quinto y sexto del Reglamento de Transporte, quedará obligado su dueño a inscribirlo por el epígrafe que lo corresponde en relación con el peso o carga que soporte; sin que pueda exceder en ningún caso, de una tonelada para carros de dos ruedas; de cuatro toneladas para los de cuatro ruedas y de siete y media toneladas para los camiones por se éste el máximum autorizado.

SEGUNDO: Que todo vehículo de tracción animal o mecánica, que después de la vigencia de este Decreto se encuentre circulando infringiendo lo dispuesto en cuanto al máximum de capacidad de carga que queda expresado se dispondrá al infractor por la Secretaría de Hacienda una multa no menor de veinte pesos, ni mayor de cien, pudiendo retirarse la circulación en caso de reincidencia.

TERCERO: Queda autorizada también la expresada Secretaría para imponer las multas que estime pertinentes de diez a cincuenta pesos por otras infracciones del Reglamento de Transporte y Locomoción.

(Continúa en la página 22)

CONGRESO INTERNACIONAL DE INMIGRACION

En la tarde de ayer se reunieron en la Secretaría de Estado con el objeto de preparar la organización del Congreso Internacional de Inmigración e Emigración, los miembros que integran la delegación de Cuba.

Este Congreso se celebrará en la Habana en el año de 1928.

Fué designado Presidente del Comité organizador el Dr. Sánchez de Fuentes, acordándose en principio, posponer la fecha de la celebración del Congreso para mediados del año 1928, a fin de celebrarlo en el nuevo Capitolio.

CUPON VIAJES a ESPAÑA y FRANCIA

Diez de estos cupones son cangeables por un VALE NUMERADO

La línea en blanco de este cupón será llenada con el nombre de su poseedor.
Sin este requisito no tendrán derecho alguno a reclamación las personas que envíen cupones por correo.
Los vales numerados sólo se extenderán con el nombre suscripto en el cupón.
Para la entrega de los pasajes a los favorecidos se les exigirá la debida identificación de manera que el nombre suscrito en el vale concuerde con el de la persona que lo presente.
En caso contrario quedará anulado el derecho a dichos pasajes.

(Véase al dorso)

IMPORTANTE.—Todas las cartas referentes a los Obsequios del DIARIO y las que contengan cupones para canjear, dirijanse así: DIARIO DE LA MARINA, Apartado 1010.—Departamento de Obsequios. Habana.

(Véase la Estafeta en la página 24)

M.E.C.D. 2016

POR LOS JUZGADOS

EL BANDOLERO SANCHEZ, PROCESADO CON EXCLUSION DE FIANZA, POR EL JUZGADO DE CAMAGÜEY

EXIGIO QUINIENTOS PESOS Y AMENAZO DE MUERTE AL HACENDADO PABLO RODRIGUEZ

INSTRUCCION PRIMERA

Manuel López García, natural de España, de 34 años de edad, dueño de la bodega situada en Luz y Villegas y con domicilio en Habana número 115, dió cuenta a la policía, que al transitar por la calle de Villegas, vió que la casa marcada con el número 33, donde guarda mercancías por valor de 3,000 pesos, Luis Pérez del Valle, vecino de Santos Suárez, había un camión, donde se cargaba las referidas mercancías.

Agregó que advirtió que la ventana de dicha casa, estaba violentada y como aquella está al cuidado de un menor, sospecha que se trate de un robo.

INSTRUCCION SEGUNDA

RIÑA EN LA CARCEL

El Alcaide de la Cárcel, dió cuenta al Juez de Instrucción de la Sección Segunda, que los presos Pedro Antonio Rodríguez Moya: Faustino Suris Caballero y Emiliano Martínez Ferrer, sostuvieron una riña en el interior de la Galera número 7.

El doctor Plasencia, médico del penal, asistió a Moya, de una contusión en la región malar izquierda y fractura del brazo derecho, grave.

Dijo Moya que estaban bromeando y al protestar, Suris le sujetó las manos, mientras Martínez le pegó con un palo.

NO LE PAGA

J. Rafecas y Compañía, establecidos en Teniente Rey número 29, presentó una querella en el Juzgado de Instrucción de la Sección Segunda, contra José Rego, dueño de la bodega situada en Suárez y Misión, por un delito de estafa.

Dice el querellante que en los meses de Octubre y Diciembre de 1925, les vendió mercancías por valor 52 pesos al Rego, quien se niega a abonárselos.

UNA NARCOMANA

El Experto número 17, arrestó ayer en el interior del cabaret, situado en Prado número 91, a Adelaida Achuter, natural de los Estados Unidos, de 25 años, vecina de Tejadillo número 81, por tener noticias de que se dedicaba al uso de las drogas narcóticas.

Esta mujer, al ser aprehendido originó un fenomenal escándalo, resistiéndosele al policía.

Conducida a presencia del Juez de Instrucción de la Sección Segunda, reanudó por segunda vez sus escándalos. Reconocida por los médicos forenses, estos certificaron que no padece del vicio de las drogas y que sí sólo se encontraba en completo estado de embriaguez.

La acusada quedó en libertad.

OTRO PROCESADO

Marcelino Montañés, por estafa, con fianza de trescientos pesos.

INSTRUCCION TERCERA

TENTATIVA DE ROBO

Juan Flores Portillo, natural de España, de 23 años de edad, vecino de Misión número 101, dió cuenta a la policía que al regresar a su domicilio, notó que la puerta de la calle había sido violentada, practicando un registro en los escaparates, sin que advirtiera falta de objeto alguno.

LOS CARTERISTAS EN ACCION

Arnaldo B. Amor, natural de Alemania, de 47 años, vecino del hotel "Cuba Moderna", situado en los Cuatro Caminos, participó a la policía, que viajando en un tranvía por San Lázaro y Perseverancia, notó la falta de una cartera en la que guardaba la suma de cien pesos.

PROCESADO EN CAMAGÜEY EL BANDOLERO SANCHEZ

El Juez de Instrucción de la Sección Tercera, recibió en el día de ayer, un exhorto del Juez de Instrucción de Camagüey, donde éste solicita que se le notifique al bandolero José María Sánchez Rodríguez, (a) "El Hacendado" o "Diente de Oro", el autor de procesamiento con exclusión de toda fianza, en la causa número 1301 de 1923, que por los delitos de exigencias de dinero, amenazas de muerte e incendiario de cañaverales, se le sigue en el Juzgado de Camagüey.

Sánchez, como saben nuestros lectores, se encuentra gravemente herido en el Hospital Municipal, a consecuencias de los balazos que le hicieron blanco, el día en que fué capturado por los Expertos de la Policía Nacional.

El temible bandolero, está procesado en Camagüey, con exclusión de fianza, porque exigió y amenazó, al hacendado Pablo Rodríguez, quemándole además la caña que tenía sembrada en la colonia "Papito", en Piedrecitas.

DEPENDIENTE AGREDIDO

En el Primer Centro de Socorro, fué asistido Esteban Gutiérrez Díaz, natural de España, de 25 años de edad, dependiente y vecino del café "El Modelo", situado en Monte número 215, de contusiones por la región nasal y ojo izquierdo, que dijo le causó en dicho café, un individuo al que sólo conoce por Carlos Pacheco, al agredirlo, porque éste se atrevió a usar unas ligerezas con él.

CARCEL Y VIVAC

Movimiento ocurrido ayer en este Penal:

ENTRADAS

Luis Campos, escándalo; Rufino Domínguez, ofensas a la moral; Carmen González, estafa; Benito González, hurto; Manuel Gil, escándalo; Hilario Jiménez, hurto; Nicola Hoaf, lesiones; Joaquín Lara, ofensas a la moral; Fernando Gransa, escándalo; Juan López, portación de arma sin licencia; Luis Masville, Dolores Martínez y Esther Martínez, ofensas a la moral; Fabián Modé, hurto; Manuel Pereira, rifa no autorizada; Domingo Estévez, ofensas a la moral; Francisco Lances, estafa; Juan Pérez, rifa no autorizada; Domingo Piguero, escándalo; Margarita Martínez y María López, ofensas a la moral.

SALIDAS

Raúl Agüero, Victoriano Alvarez, Susana Duboi y Candelario Herrera, escándalo; Domingo Estévez, ofensas a la moral; Juana Rodríguez, José Rodríguez y María González, rifa no autorizada; Rafael Ramírez, falta Rafael Rizo, falta; Juan Sell, lesiones; Rodolfo Terán, falta; Pedro Valdés, escándalo; Ricardo Zubieta, ofensas a la moral; Pietro Dickson, embriaguez y escándalo.

$50,000.00

30,560

EL SEGUNDO PREMIO DE AYER

LO VENDIO

"LA ISLA"

GALIANO Y SAN RAFAEL

Vaya a "La Isla" para que le enseñen la factura y el billete allí pagado.

DUBONNET

EL MEJOR

APERITIVO

POR HALLARSE EN MALAS CONDICIONES EL ASILO "MARIA JAEN", LA COMISION DE LA MATERNIDAD CONCEDE UN CREDITO DE $1.850

ACUERDOS TOMADOS AYER POR LA COMISION PARA LA PROTECCION DE LA MATERNIDAD E INFANCIA EN SU SESION DE AYER.

Bajo la presidencia del secretario de Sanidad—aun lo era el doctor Gispert—se reunió ayer la Comisión para la Protección de la Maternidad e Infancia, asistiendo las señoras Cano de Font, Rodríguez de Arango, de Herrera, Hidalgo de Conill y Herrera viuda de Seva y la señorita Angela Elvira Machado y los doctores López del Valle, como secretario, Domingo F. Ramos, Juan J. Midnagaray y Fernando J. del Pino.

Después de leída y aprobada el acta de la sesión anterior, se nombró una comisión integrada por todas las damas para estudiar e investigar el funcionamiento y las necesidades de la Creche Finlay.

Se acordó que las propias señoras y señoritas girasen una visita de inspección a la casa creche Habana-Nueva, y a la granja escuela La Caridad, del doctor Delfín, esta última situada en Luyanó.

Se aprobó un crédito de mil ochocientos cincuenta pesos para obras de reedificación en el Asilo María Jaén, que se encuentra en malas condiciones.

Se aprobó otro crédito de tres mil pesos para el Asilo Rafael de Cárdenas; crédito que será reintegrado tan pronto el Congreso apruebe la subvención del mismo.

La Comisión se dió por enterada del balance histórico de la propia Comisión y el cual será examinado por las señoras Rodríguez Arango, Cano y la señorita Machado.

Al aprobarse el balance presentado por la comisión organizadora del último Concurso Nacional de Maternidad e Infancia, al conocerse la existencia de un sobrante de seiscientos pesos, se acordó fuese repartido en la forma siguiente: cuatrocientos pesos al señor Ricardo Dauval, cincuenta pesos a la señora Micaela Oyarzábal y el resto, ciento cincuenta pesos, entre las enfermeras del Negociado de Higiene Infantil, por partes iguales.

Por último, se discutió una moción, presentada por el doctor Ramos, para crear un servicio de Maternidad e Infancia en el Hospital Mercedes, valorado en la cantidad de veintidós mil pesos.

Cerca de la una de la tarde se terminó la sesión.

NOTICIAS DEL PUERTO

CON MAS DE MIL PASAJEROS SALIO AYER EL "ALFONSO XIII"

Muchas embarcaciones lo escoltaron hasta fuera del puerto.—El barco lleva más de mil pasajeros

BARCOS LLEGADOS AYER

La salida del hermoso vapor correo español Alfonso XIII constituyó ayer una nota de entusiasmo en el puerto.

A los muelles de la Port Havana Dock donde estaba atracado el hermoso buque acudieron numerosas personas, familiares y amigos de los que se embarcaban.

El número total de pasajeros que lleva el Alfonso XIII asciende a 978 de ellos 700 embarcados por la Habana y 278 que embarcaron en México.

También acudieron al muelle de San Francisco representaciones de las sociedades regionales españolas, que acudieron a despedir al Padre Anastasio Urra a quien España Integral le ofreció recientemente un homenaje, y también a despedir al Capitán del Ejército Español señor Mariano Ferrer Bravo que vino a la Habana con la misión de dejar constituído el Comité Pro Cuba de América en Madrid.

Muchas lanchas y remolcadores acompañaron al Alfonso XIII hasta fuera del Puerto.

SALIDAS DE AYER

Ayer salieron los siguientes vapores:

El Presidente Garfiel, para San Francisco de California.

El español Alfonso XIII, para Bilbao y escalas.

El Cuba y los ferries, para Key West.

El Munamar, para New Orleans.

La goleta inglesa Monrc, para Gibara.

EL ORIZABA

Procedente de New York llegó ayer tarde el vapor americano Orizaba, que trajo carga general y 139 pasajeros entre ellos los señores Juan C. Alcina y señora, Abgek Bailbao, Pedro de la Cruz y familia, Cirilo Dora, Asunción Florente, Emeterio Milagros, el Cónsul de Cuba en Río Janeiro, señor Carlos S. de Varona y señora y los demás turistas.

EL GOVERNOR COBB

El vapor americano Governor Cobb llegó ayer tarde que trajo carga general y 114 pasajeros entre ellos los señores R. García Cappte, Alberto Fowler, Juan Esfokes, B. G. Cañavares, Domingo Alonso y otros.

TRATO DE GOLPEARLO

El Inspector de Aduana número 152 arrestó al chauffeur Luis López, vecino de Simón Bolivar número 18, por que lo sosprendió en el momento que iba a maltratar de obra a José T. Bengochea, vecino de San Pedro número dos.

Dice Bengochea que el chauffeur le tiró el carro encima tocando el fotuto cuando estaba a muy corta distancia de su persona por lo que se asustó y le profirió un insulto y que entonces el chauffeur se apeo del automóvil con objeto de maltratarlo de obra lo que impidió el aduanero.

En igual sentido declaró el chauffeur, pero negando que hubiera lanzado el automóvil sobre Bengochea.

CHAUFFEUR DESOBEDIENTE

El vigilante de la Policía del Puerto, J. Martín acusó al chauffeur Carlos Carras por que lo desobedeció.

LOS FERRIES

Los ferries Estrada Palma, Joseph R. Parrot y Henry M. Flagler llegaron ayer de Key West con 26 wagones cada uno de carga general.

EL TOLIMA

Con un cargamento de madera llegó el velero americano Tolima que procede de Apalachicola.

EL SANTA EULALIA

El vapor americano Santa Eulalia, llegó ayer de New York con carga general.

POR PROFERIR PALABRAS OBCENAS

El Teniente del Ejército Nacional Gustavo A. Cuervo acusó a los lancheros Felix García e Isidro García Castillo por que profirieron palabras obcenas delante de unas señoras que ocupaban la lancha de que eran patrón y maquinista los acusados.

Dr. Felipe García Cañizares

Médico del Hospital San Francisco de Paula. Medicina General. Especialista en Engermedades Secretas y de la Piel.—General Aranguren 119 (antes Campanario). Consultas: lunes, miércoles y viernes, de tres a cinco. Teléfono M-6763. Nc hace vistas a domicilio.

MARCAS Y PATENTES

RICARDO MORE
(Ingeniero Industrial)
EX-JEFE DE LOS NEGOCIADOS DE MARCAS Y PATENTES
30 AÑOS DE PRACTICA
APARTADO DE CORREO 798
BARATILLO 7. TELEFONO A-6432

ENTRARAN LIBRES DE LOS DERECHOS DE ADUANAS LAS MAQUINARIAS Y MATERIAS PRIMAS DE UNA NUEVA INDUSTRIA

Se trata de una destilería de alcohol de maíz para fabricar whiskey

Hace algunos días dimos la noticia a nuestros lectores de que próximamente sería llevado a la firma presidencial un Decreto, por el cual quedarían exentas de derechos de aduana las maquinarias de la nueva industria de fabricación de alcohol de maíz. Hoy, con el Decreto Presidencial, que a continuación publicamos, confirmamos nuestra exclusiva noticia. Es el siguiente:

DECRETO:

Habiéndose solicitado por la Compañía D. P. Mayberry que se le conceda la exención del recargo arancelario fijado por el Decreto número 44 de 1º de febrero de 1904, a las maquinarias, aparatos, accesorios y partes de tales aparatos con destino a la construcción de una Planta de Destilación; así como a las materias primas, maíz, cebada y cemento que habrán de importar para la elaboración de alcoholes de dichos granos, fundándose que en forma análoga se ha procedido en todos los casos de protección a las industrias nacionales.

Considerando justificada dicha solicitud, por cuanto esa industria que se propone establecer en el país la citada Compañía viene a fomentar una ueva fuente de riqueza, no explotada hasta ahora con la clase de granos que se mencionan.

Y teniendo en cuenta que análogas concesiones han sido hechas por el propio Decreto número 44 y otros que posteriormente se han dictado en beneficio de las industrias, a propuesta del Secretario de Hacienda y en uso de las facultades que me concede la Constitución y Ley de 16 de enero de 1904,

RESUELVO:

Que las maquinarias, aparatos y demás accesorios o piezas que se importen con destino a la construcción de una destilería de alcoholes de granos, queden exentas del recargo arancelario del Decreto número 44 de 1º de febrero de 1904, prestándose el juramento prevenido para estos casos; dándose por terminada la concesión al año de la fecha o tan pronto comience a destilar sus alcoholes.

Y las materias primas que se utilicen en la destilación, como la cebada y el centeno, no así el maíz que se produce en territorio nacional gocen igualmente de la exención del recargo arancelario que el mencionado Decreto les impone, siempre que igualmente se acompañe a la declaración de Aduana el juramento correspondiente.

El Secretario de Hacienda queda encargado del cumplimiento de lo que en el presente se dispone.

Dado en el Palacio Presidencial, en la Habana a los quince días del mes de abril de mil novecientos veinte y seis.

GERARDO MACHADO,
Presidente.

E. Hernández Cartaya,
Secretario de Hacienda.

PRONOSTICO DEL TIEMPO PARA HOY

CASA BLANCA, Abril 20 de 1926.—DIARIO DE LA MARINA. — Pronóstico Isla buen tiempo en general hoy y el miércoles, con algunas lluvias aisladas, vientos principalmente del Nordeste al Este moderados a frescos.

Estado del tiempo, martes, 7 a. m., alta presión intensa dominando a Región Sudeste de Estados Unidos Golfo y Cuba Ocidental.

Observatoric Nacional

PARA RESFRIADOS, GRIPPE O INFLUENZA

y como preventivo, tómese el LAXATIVO BROMO QUININA. Es un remedio eficaz y probado. La firma de **E. W. GROVE** se halla en cada cajita.

DR. JULIO C. PINEDA

CIRUJANO DEL SANATORIO "LA PURISIMA CONCEPCION"
Cirujía de hombres y mujeres, especialmente abdómen.
Consultas: FINLAY, (Zanja), 112, de 3 a 5 p. m. Teléfono U-1750.
Honorarios: de acuerdo con la posición económica del paciente.
E 951 alt. 8d 7

DE DIA EN DIA

LOS ACREEDORES MOROSOS DE LOS BANCOS CAIDOS

En nuestros círculos financieros—la Bolsa y los cafés de Europa y Ambos Mundos—no se hablaba ayer de otra cosa que del plan aprobado por la Comisión Temporal de Liquidación Bancaria, para la liquidación del Banco Nacional de Cuba, ese Banco que usó indebidamente ese nombre para desgracia de nuestro crédito en el exterior.

Y entre los comentarios a la noticia, oímos este formulado por un ciudadano que alegaba su condición de depositante siniestrado, para tener derecho a opinar:

—Del lobo un pelo—decía con voz grave y solemne—de modo que ese veinte o treinta por ciento que se nos propone, equivale a ofrecernos veinte o treinta pelos per cápita. Y hay calvos que tienen menos. Y la ocasión es también calva. Por otra parte, una mala transacción, es preferible a un buen pleito. Pero lo que no es justo en ese arreglo propuesto por la Junta Liquidadora del Banco, es esa disparidad de los tantos por cientos, para unos y para otros. Va contra el propio Derecho Natural, eso de castigar a los acreedores morosos. Más, sobre todo ¡tiene rabia que unos organismos tan cachazudos como esas Juntas y Comisiones liquidadoras se atrevan a llamar morosos a los acreedores del Banco! Es como si a un individuo que se hubiera puesto afónico a fuerza de pedir que le devolvieran una cosa, lo sorprendiera en plena afonía el poseedor de la cosa detentada con la resolución de no dársela, por su morosidad en solicitarla. En el mismo caso están muchos acreedores del Banco de marras: se cansaron de pedir que les devolvieran su dinero, muchos de ellos se fueron a residir a lejas tierras, para unos y otros pasaron los años y los años hasta aburrirse leyendo actas de sesiones, que no ofrecían el menor indicio de una próxima terminación del asunto, —algo así por el estilo de lo que les pasó a los lectores de cablegramas de la guerra europea— y, de pronto ¡un fuerte castigo por morosos! Castigo, por otra parte, que va a herir a los mas infelices, a los que por tener solo dos pesetas, llegaron a resignarse a vivir sin la preocupación del capital perdido, pues los grandes acreedores y los que han venido a serlo comprando créditos de lance, esos, naturalmente, estuvieron acechando todas las fases de la liquidación que ahí anduvieron aparejadas con las que tuvo la luna en estos cinco años...

Y el comentarista terminó murmurando por lo bajo:

—Lo dicho ¡tiene rabia eso de los acreedores morosos de los Bancos caídos!

LOS EMPLEADOS PUBLICOS Y LA LIBRE "PAROLE"

Acercándose el período electoral, el Presidente de la Comisión del Servicio Civil, se ha creído en el caso de hacer declaraciones, relacionadas con la filiación de los empleados públicos y ha dicho:

"Los liberales, así como los conservadores y populares, pueden libremente emitir sus opiniones y realizar sus labores políticas en la absoluta seguridad de que en caso de ser declarados cesantes en sus cargos serán amparados por la Comisión que me honro en presidir".

Lo relativo a los liberales, no puede cogernos de sorpresa. Esa parte de la declaración equivale en novedad al descubrimiento del Mediterráneo. Y tampoco nos asombra la franquicia que se les concede a los empleados populares, que al fin y al cabo son aliados de los liberales, aunque el doctor Emilio Núñez los haga aparecer en cumbancha con los conservadores. Pero si liberales, conservadores y populares pueden hablar hasta por los codos de política y concurrir a los mitines, sin correr riesgo de perder sus posiciones en las oficinas públicas ¿por qué razón los republicanos, los demócratas y otros afiliados a pequeños partidos no han de tener el mismo derecho a la libre emisión del pensamiento? ¿No clama el cielo, por ejemplo, que los del Partido de la Cotorra no puedan hablar? Pues mas derecho que ellos, no lo tienen ni los propios liberales, que al fin y al cabo solo están en el caso de decir Amen.

PARA QUE VUELE MUSSOLINI

Los italianos entusiastas de Mussolini, van a construirle un yacht aéreo, para que el Dictador pueda volar con entera comodidad por el mundo.

Es el primer caso este, en que a los antifascistas les parece pequeño un obsequio a su enemigo natural. Ellos quisieran proveerle de un dirigible mas potente, cosa de que Mussolini pudiera salir de este mundo con todo el confort imaginable.

LA MODERNA CENICIENTA...

La infantil esposa del millonario Browning está encantada de su matrimonio con el viejo ricacho. Este le da todos los días mil pesos para alfileres.

Y ella ha dicho

—Es un maravilloso amante. Me adora y le adoro. Estoy segura de que esta felicidad durará eternamente.

¿Eternamente?... Bueno, habrá querido decir mientras duren los billetes de mil pesos, que por lo visto Browning los tiene inagotables.

EL PAN-AMERICANO PARA NIÑOS

Han comenzado los trabajos preliminares para la celebración del V Congreso Pan-Americano del niño, que ha elegido por sede la ciudad de la Habana. Tendrá lugar en la primera quincena de Febrero de 1927.

Veremos si para entonces el niño cubano tiene otro pan mas nutritivo que el Pan-Americano.

DEL MAGISTERIO

ARTISTICA FIESTA CULTURAL DE LOS MAESTROS DE REGLA

El presidente de la Asociación Local de Maestros de Regla, señor Felipe R. Donate Hernández, ha tenido la atención, que le reconocemos, de enviarnos amable invitación a la fiesta cultural que ha organizado para la tarde del 24 del actual, en el Teatro Céspedes, con arreglo al siguiente programa:

Primera Parte.—Apertura, Himno Nacional por la Banda de la Marina Nacional; discurso por el señor Alvaro Alfonso, presidente de la Asociación Nacional de Maestros; Pantomima Artística, por los alumnos del Kindergarten Nº 3; El Presidiario, monólogo, por el niño Rafael Miralles, alumno de la Escuela 9; Canción Húngara, por alumnos de la Escuela Nº 2; Discurso por el señor Felipe R. Donate, presidente de la Asambléa Local de Maestros.

Segunda Parte.— Los Caracteres Opuestos, comedia, por alumnos de la Escuela Nº 5; Los Rancheros, coro por alumnos de la Escuela Nº 11; Las Argelinas, coro por alumnas de la Escuela Nº 6; Las Imperfecciones, juguete cómico por los alumnos de las Escuelas Nos. 1 y 4; La Danza de las Libélulas, por alumnas de la Escuela Nº 3; Discurso, por la persona que presida el acto; y clausura del mismo por la Banda de la Marina Nacional.

A las dos de la tarde.

LA REGENTE

DE NEPTUNO Y AMISTAD

Avisa, por este medio, que estando próxima la fecha de una nueva subasta, se ruega a las personas que tienen prendas empeñadas y adeudan seis meses, pasen a pagar los intereses, para no verse en la necesidad de recurrir a incluirlas en el referido remate.

CAPIN Y GARCIA.

Dr. Hernando Seguí

GARGANTA, NARIZ Y OIDO
PRADO 38; DE 12 A 3

Dr. Gálvez Guillem

IMPOTENCIA, PERDIDAS SEMINALES, ESTERILIDAD, VENEREO, SIFILIS Y HERNIAS O QUEBRADURAS. CONSULTAS DE UNA A CUATRO
MONSERRATE, 41
ESPECIAL PARA LOS POBRES DE 3 Y MEDIA A 4

Dr. Gonzalo Pedroso

CIRUJANO DEL HOSPITAL MUNICIPAL DE EMERGENCIA
Especialista en Vías Urinarias y Enfermedades venéreas, Cistoscopía y cateterismo de los uréteres, Cirugía de Vías Urinarias, Consultas de 10 a 12 y de 3 a 5 p. m. en la calle Avenida de la República 254.
E-884 30 Ab.

DR. GARCIA AMADOR

Especialista de París, Berlín y Londres
PIEL, SANGRE, SECRETAS
Extirpación total de barros, lunares, manchas, verrugas y vellos por la Nieve Carbónica y Electrolísis. Curación rápida de las enfermedades secretas, por la Diatermia. San Miguel 21, entre Industria y Amistad. Consultas de 10 a 12 y de 4 a 6. Teléfono A-4561.

DEBO MI HERMOSURA Y SALUD A LA

QUINA LAROCHE

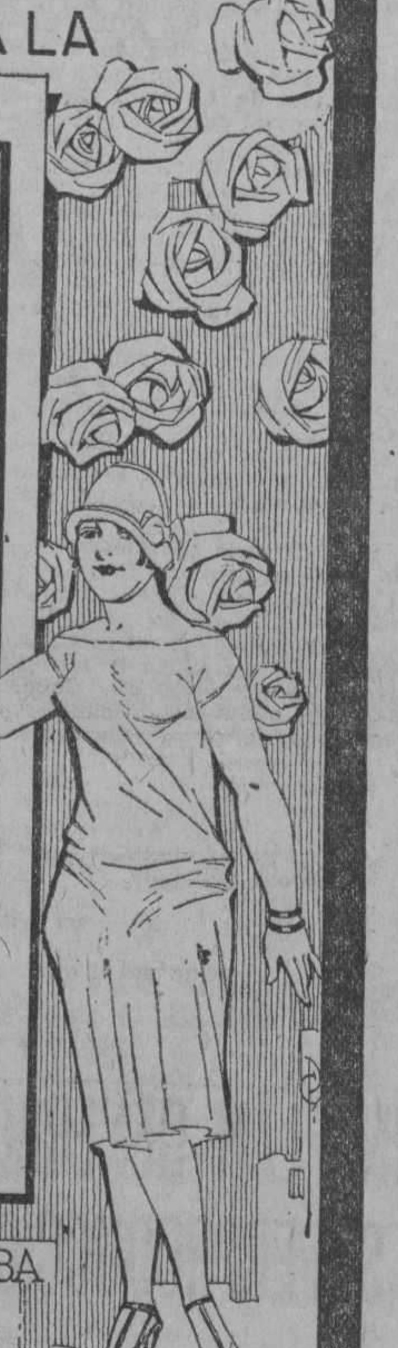

UNIVERSALMENTE RECONOCIDA COMO EL MEDICAMENTO SOBERANO EN LOS CASOS DE:

DEBILIDAD
AGOTAMIENTO
FALTA DE APETITO
CONVALECENCIA
FIEBRES.

DE VENTA EN TODAS LAS FARMACIAS DE CUBA
COMAR & Cia
20, Rue des Fossés St. Jacques - PARIS.

¡¡NO!! DOLOR·
5 cts.
—NYRIPSA. PASTILLAS
ó KAFENYRIPSA
SARRÁ·
LEGITIMO
BUENAS FARMACIAS

MUY AGRADECIDOS

Tenemos una gran satisfacción en comunicar a nuestros numerosos clientes, nuestro agradecimiento por la cooperación que nos han prestado, aceptando nuestro nuevo sistema de contabilidad.

Una vez más, nos han demostrado el buen afecto con que nos honran y por ello les estamos más obligados.

¿Qué es un Optometrista?

El experto que después de medir la curvatura y dimensiones de sus ojos, le proporciona una visión perfecta, corrigiéndole sus defectos por mediación de cristales debidamente apropiados.

Si Vd., desea unos lentes científicamente adaptados y en armadura cómoda y elegante, nuestros Optometristas se la proporcionarán.

"EL ALMENDARES"

OBISPO 54 Y O'REILLY 39.

La casa de confianza. Véanos y verá pronto.

INGLES EN POCAS SEMANAS

NECESITA SOLAMENTE 15 MINUTOS DIARIOS, EXITO SEGURO.
Pida información The Universal Institute, 128 E 86; (D 56) New Yor, N.Y.

PURGANTE

Es el mejor
EVACUANTE Y DEPURATIVO
al mismo tiempo que un excelente
REGENERADOR FORTIFICANTE

LAS PILDORAS PURGATIVAS LE ROY son soberanas por su eficacia en las afecciones del hígado, fiebres biliosas, fiebres palúdicas, calenturas, haciendo huir de los intestinos la bilis que se ha mezclado con la sangre.

Para obtener un folleto explicativo, dirijirse:
Productos LE ROY, Apartado, 137, HABANA

LE ROY

M.E.C.D. 2016

CRONICA DE TRIBUNALES

EL ASESINATO DEL DOCTOR JOSE R. CANO ANTE EL SUPREMO

Mañana conocerá la Sala de lo Criminal del referido superior Tribunal del recurso establecido por Lázaro Jacobo Abdo, acusado en este sonado proceso

Recurso contencioso contra resolución de la Junta de Protestas, lo establece el doctor José Puig y Ventura, a nombre de un comerciante de esta plaza sobre aforo de una importación de calzado procedente de Barcelona

Provisión de los Juzgados vacantes del Norte de esta ciudad y de Instrucción de Gibara.—Pleito entre comerciantes de esta plaza.—Reclamación de un Contratista de obras. Penas solicitadas por el Fiscal y sentencias en lo criminal

EN EL SUPREMO

El inciso primero del artículo 1690 de la Ley de Enjuiciamiento Civil, solo autoriza discutir en casación cuestiones sustantivas acerca del derecho objeto del debate.

José Donatos García, promovió, como albacea administrador de los bienes quedados al fallecimiento de Elías Donato González, juicio declarativo de mayor cuantía contra José Leonardo Prendes Valdés, sobre reivindicación de una caballería de tierra en la hacienda San Cristobal del Sinu, ubicada en el término municipal de Jagüey Grande.

Declarada con lugar la demanda por el Juez de Primera Instancia de Pedro Betancourt y confirmado dicho fallo por la Audiencia de Matanzas, el demandado acudió en casación.

Pero el recurso no prospera, puesto que la Sala de lo Civil y de lo Contencioso-Administrativo del Tribunal Supremo lo declara sin lugar, mediante los siguientes fundamentos:

Siendo Ponente el Magistrado doctor Rodrigo Portuondo y Miyares.

"Considerando: que el motivo primero resulta improcedente, porque establecido al amparo del inciso primero del artículo mil seiscientos noventa de la Ley de Enjuiciamiento Civil, tal precepto solo autoriza discutir en casación cuestiones sustantivas acerca del derecho objeto del debate, estando obligado el recurrente en cuanto a hechos, a aceptar la apreciación formada por el Tribunal sentenciador como resultado de la prueba; y en el motivo de que se trata, si bien se alega la infracción de los artículos veintisiete, treinta y cuatro y treinta y cinco de la Ley Hipotecaria, es lo cierto que lo que en él se plantea es una cuestión sobre apreciación de prueba que solo puede discutirse al amparo de otro inciso del precitado artículo mil seiscientos noventa; porque la infracción que se acusa se hace descansar en que el juzgador al hacer las declaraciones que la sentencia contiene y el motivo expresa, no ha considerado uno de los puntos discutidos y que aparece demostrado en sentir del recurrente, por la escritura de once de septiembre de mil ochocientos setenta y tres, y por los demás elementos probatorios que señala; y como por la apreciación que hace el recurrente, con su personal criterio, de esos diversos elementos que invoca, es que pretende demostrar la infracción de los artículos de la Ley Hipotecaria que cita, en oposición de lo que estima probado la Audiencia, es visto que el motivo debe ser desestimado.

Considerando: que es requisito indispensable que señala el número cuarto del artículo quinto de la Orden número noventa y dos de mil ochocientos noventa y nueve, que cuando se trate de recursos de casación por infracción de ley o de doctrina legal, el recurrente en el escrito por el cual se interponga el recurso deberá citar con precisión y claridad la ley o la doctrina infringida y el concepto en que le hayan sido; siendo causa, la omisión de tal requisito, de que con arreglo a lo que previene el artículo once en relación con el número cuarto del siete de la citada Orden, el Tribunal ante quien el recurso se interponga lo deniegue; y como en los motivos segundo y cuarto si bien se señalan las sentencias contentivas de la doctrina que se invoca, no se expresa como ha debido hacerse, el concepto de la infracción que se alega, dichos motivos que eran inadmisibles son ahora improcedentes.

Considerando: que la sentencia recurrida declara que en cuanto al hecho de la posesión de la caballería de tierra que se discute, el demandado no ha justificado su adquisicion por ninguno de los medios establecidos en el artículo cuatrocientos treinta y ocho del Código Civil, y que a partir del mes de septiembre de mil novecientos diez y seis, la posesión que de la finca objeto de esta contienda tiene el demandado Leonardo Prendes, recurrente, es de estimarse de mala fe, por lo cual de acuerdo con el artículo cuatrocientos cincuenta y cinco del Código Civil, lo condenó a pagar los frutos percibidos y los que el poseedor hubiere podido percibir; y si tales declaraciones contiene la sentencia recurrida, no es posible que se hayan infringido los artículos mil novecientos cincuenta y nueve y mil novecientos sesenta del Código Civil que se señalan en el motivo tercero; porque para que tales preceptos fueran aplicables sería preciso que se reconociera en el recurrente la posesión a que se contrae el artículo mil novecientos cincuenta y nueve, o que se estuviera en alguno de los casos del mil novecientos sesenta, y que ello no obstante, se desconociera el derecho a prescribir; pero no pueden infringirse cuando según declara la sentencia, no se ha tenido la posesión suficiente y eficaz para que la prescripción pueda estimarse.

Considerando: que por lo expuesto al declararse el recurso sin lugar procede condenar al recurrente al pago de las costas conforme al artículo XL de la Orden número noventa y dos de mil ochocientos noventa y nueve sobre casación".

Firman los señores Juan Federico Edelmann, Presidente p. s. de la Sala; Marco Aurelio Cervantes; Rodrigo Portuondo; Adriano Avendaño y Miguel Figueroa. Magistrados; Alfredo G. Lebredo, Secretario. Sent. No. 179. Diciembre 21, 1925.

El asesinato del doctor José R. Cano

Para mañana está señalada ante la Sala de lo Criminal del Tribunal Supremo, la vista del recurso de casación admitido en favor del procesado Lázaro Jacobo Abdo, condenado a la pena de muerte por la Sala Tercera de lo Criminal de la Audiencia de la Habana, como autor del asesinato del doctor José R. Cano Guzmán.

Informará a nombre del procesado, el doctor Gerardo de Villiers.

Convocatoria para la provisión de los Juzgados Municipal del Norte de la Habana y de Instrucción de Gibara

La Sala de Gobierno del Tribunal Supremo convoca a los funcionarios judiciales que aspiren, por traslado, a desempeñar el cargo vacante de Juez Municipal del Norte, de esta capital; venciendo el plazo para presentar solicitudes el día 23 del mes actual.

El propio Tribunal también convoca a los funcionarios judiciales que aspiren, por tralado, al cargo vacante de Juez de Primera Instancia e Instrucción de Gibara, Oriente. El plazo para la presentación de solicitudes vence, de igual manera, en 23 de los corrientes.

Recurso declarado sin lugar

La Sala de lo Criminal del Tribunal Supremo ha declarado sin lugar el recurso de casación establecido por el procesado Gonzalo Rodríguez Díez, empleado y vecino de esta ciudad, contra el fallo de la Sala Primera de lo Criminal de la Audiencia de la Habana, que lo condenó a la pena de un año, ocho meses y veintiún días de prision correccional, como autor de un delito de rapto.

Insustanciable

La propia Sala ha declarado insustanciable el recurso de casación interpuesto por el procesado Joaquín Medina Fernández, contra el fallo de la Audiencia de Santa Clara, que lo condenó en causa por disparo y lesiones.

SEÑALAMIENTOS EN EL SUPREMO PARA HOY

Sala de lo Criminal.—No hay

Sala de lo Civil.—No hay.

EN LA AUDIENCIA

Pleito en cobro de 4.500 pesos

En los autos del juicio de mayor cuantía en cobro de pesos seguido por Manuel Gutiérrez López contra Fernando Díaz Velázquez, ambos comerciantes de esta capital, asunto en el que el Juez de Primera Instancia del Oeste dictó sentencia declarando con lugar la demanda y condenó al demandado a pagar al actor la cantidad de 4.500 pesos 80 centavos, intereses legales de dicha suma desde la interpelación judicial y las costas del litigio, aun cuando no como litigante temerario ni de mala fe, la Sala de lo Civil y de lo Contencioso-Administrativo de la Audiencia ha fallado declarando sin lugar la apelación que contra la expresada sentencia estableció el demandado y confirmando, en consecuencia, el fallo del Juez.

Reclama un contratista de obras

Dicha Sala, vistos los autos del juicio de menor cuantía establecido por Enrique Pérez Lage, contratista de obras y vecino de esta ciudad, contra Manuel Valdés Fuentes, propietario y del mismo domicilio, en cobro de pesos, autos en los cuales el Juez de Primera Instancia del Sur dictó sentencia declarando sin lugar la demanda de la que absolvió al demandado, con las costas a cargo del actor, ha fallado confirmando la resolución del Juez.

Contra la Junta de Protestas

El doctor José Puig y Ventura ha establecido, a nombre del comerciante de esta plaza, señor Dámaso Rupiano Fernández, recurso contencioso administrativo contra resolución de la Junta de Protestas que confirmó un aforo practicado por la Aduana en una importación de calzado consignada a nombre del señor Rupiano Fernández, procedente de Barcelona, España.

Penas que pide el Fiscal

Cuatro meses y un día de arresto mayor para Gonzalo Rodríguez Díaz, por estafa.

Dos meses y un día de arresto mayor y multa de doscientos pesos para cada uno de los procesados Federico García Ponce de Leon, Arturo García Ureña y América Ureña Radillo.

Cuatro meses de arresto mayor y multa de cuatrocientos pesos para Manuel Barreto García, por delito contra la salud pública.

Cinco años de reclusión para Francisco o Rogelio Ramos, por falsedad en documento mercantil.

Dos años, once meses y once días de presidio correccional para cada uno de los procesados Ciprián Díaz Iglesias y Manuel López Rodríguez, por robo.

Tres meses de arresto mayor, para Alberto Mestre Almeida, por imprudencia temeraria de la cual resultaron lesiones graves.

Sentencias

Se absuelve a Fermín García Soto, acusado de disparo.

Se absuelve a Justo Fernández Villalonga, acusado de estafa.

Se absuelve a Raúl Navarro Fernández, acusado de rapto. Defendió el doctor Ramón González Barrios.

Se condena a Manuel Navarro y Orozco, por lesiones, a un año y un día de prisión correccional.

Un triunfo jurídico del doctor Pujadas

Con la asistencia de numeroso público se celebró ayer, en la Sala Segunda de lo Criminal, el juicio oral de la causa seguida contra Jorge de la Torre, chauffeur de Obras Públicas, por un delito de homicidio por imprudencia del menor Domingo Moreira, que el día 11 de octubre del pasado año, fué comprimido por el camión de recoger basuras que conducía el procesado, al cortar un tranvía que iba por la Calzada de Infanta hacia Tejas, yendo el menor agachado en el estribo delantero izquierdo del carro.

El Fiscal en sus conclusiones provisionales pedía para el procesado la pena de un año y un día de prisión correccional, con las accesorias del artículo 62 del Código y pago de las costas, pero en el acto del juicio retiró la acusación que tenía formulada, de acuerdo con la tesis sustentada por el Letrado de la defensa, nuestro distinguido amigo el culto doctor Luis Pujadas y Ortiz, quien supo dirigir el interrogatorio de los testigos con tal pericia y habilidad, que quedó plenamente demostrada la inculpabilidad de su defendido. Lo felicitamos muy cordialmente y que prosigan sus triunfos jurídicos.

SEÑALAMIENTOS EN LA AUDIENCIA PARA HOY

Sala Primera. Contra James Stanton Williams, por infracción. Defensor: doctor José Puig y Ventura.

Contra B. Cabelles y otro, por daño. Defensor: doctor Lecuona.

Sala Segunda. José M. Herrera, por corrupción. Defensor: doctor Mármol.

Diego Ramos, por imprudencia. Defensor: doctor Garcilaso.

Antonio García, por perjurio. Defensor: doctor Angulo.

Enrique Pina, por estafa. Defensor: doctor Roig.

Angel Chin, por infracción de la Ley de Drogas. Defensor: doctor González.

Ismael Gainza, por estafa. Defensor: doctor Orta.

Gong Pack, por injurias. Defensor: doctor Portocarrero.

José Hernández, por hurto. Defensor: doctor Martínez.

Sala Tercera. Jesús Viñeta, por atentado. Defensor: doctor Domínguez.

Manuel Funada, por rapto. Defensor: doctor Aedo.

Cayetano Flores, por homicidio. Defensor: doctor H. Sotolongo.

Sala de lo Civil. Audiencia. Contencioso Administrativo. F. Cabezas, contra el Estado. Ponente: doctor Zayas. Letrados: Fiscal y Guerra.

Oeste. Ernesto J. Serra contra Port of Havana Docks. Mayor cuantía. Ponente: M. Escobar. Letrados: Sabi y Pardo. Procuradores: Pinto y Roca.

Sur. J. Fernández y Co. contra Juan Rodríguez. Mayor cuantía. Ponente: M. Escobar. Letrados: Rodríguez y Arango.

Norte. Compañía Nacional de Pianos y Fonógrafos. Menor cuantía. Ponente: doctor Zayas. Letrados: Fernández e Ibarra.

Sur. Pedro Urruticochea contra Sociedad de Solana y Co. Mayor cuantía. Incidente. Ponente: Presidente Landa. Letrados: Cárdenas y Carratalá. Procurador: Rouco.

Oeste. José Gamas contra Isidro García. Incidente en tercería. Ponente: doctor Zayas. Letrados: Galletti y G. Bernard.

Este. Luis Alonso contra José Alvarez. Mayor cuantía. Ponente: Zayas. Letrados: Casulleras, Grau y Viurrún. Procuradores: Cabrera y Royo.

Norte. Luisa Sainz de la Maza contra Basilio Fernández. Desahucio. Ponente: doctor Zayas. Letrados: Gispert y Pichardo.

INSECTICIDA Vicat

PARA MATAR Chinches, Cucarachas, y Hormigas.

MUERAN LOS INSECTOS !!

Si no obtiene resultado se devuelve su dinero

DE VENTA EN FERRETERIAS

Si quiere no morir de cáncer, lea la magistral obra "CANCER", por Ellis Barker, traducida al español por los doctores Ismael Clark y Solano Ramos. Pídala en Librerías.

3692 1d 2

Las vías respiratorias

necesitan en estos tiempos un cuidado especial. De vez en cuando una cucharodita de Jarabe de Ambrozoin previene enfermedades de la garganta y de los pulmones regularizando al mismo tiempo la expectoración.

Alt.

CHARLA

Por ENRIQUE COLL

Los perros, pobres animalitos, ignoran el peligro de muerte en que se hallan; y así les vemos pasear como si tal cosa, alegres, galantes con las perras, y con movimiento de cola que exprese satisfacción si un transeunte, en vez de darles un puntapié, que es lo más corriente, les dedica la más insignificante caricia.

¡Qué saben ellos! Pobres perros callejeros, que se dejan meter en el carretón fatídico sin ocurrírseles que emprenden el principio del último viaje.

Pobres perros que, agradecidos, lamen la mano que les dará la mortal, si que aleve, morcilla.

Yo, hasta ahora, hice cuanto pude por salvarle la vida a un simpático can, bastante sucio y confianzudo, que se pasaba cada día unas horas en el portal de mi casa con el mismo desahogo que si estuviese en la suya.

Nadie le pegaba: se le daba agua, y algo sólido a veces y, claro, el animalito me tomó afecto, y yo también. Y así se desarrollaba nuestro existencia haciéndonos la ilusión, el perro de que tenía amo y hogar, y yo la de que tenía perro.

¿Rabiar "mi" perro?

No. Yo sabía que no rabiaba ni tenía ganas de rabiar.

No obstante, él era un peligro para la salud pública y, una de dos, o tenía que legalizar su situación, o exponerse a la más afrentosa muerte.

Lo primero le hubiese gustado mucho. Pero a mí, no. Dejando a un lado el gasto que representa la inscripción del perro, el collar, la cadena y el bozal, ¿quién me respondía de la fidelidad del perro? Es decir, ¿quién me aseguraba que él, perro nómada como si dijéramos, libre completamente, renunciaría a sus correrías?

Además, me consta, porque el robo está en la masa de la sangre, de muchos, lo primero que hubieda ocurrido hubiese sido que el collar habría volado. Una vez le puse uno, una correa de charol, y a las dos horas se lo habían robado.

Quedó el perro sin legalizar su situación y estado.

Una tarde, a la hora fresca, estaba en el portal leyendo, y el perro estaba echado a mi lado.

Se me acercó un vigilante.

—¿Es de usted este perro?

—No, señor.

—¿Y cómo está aquí?

—Porque es un fresco que no pierde el tiempo. Aquí está bien y aquí se pasa algunas horas. Por cierto que me extraña que no lo hayan hecho desaparecer.

—Primero hay que dar con el amo del perro.

—¿Con el amo? Con el perro, que es lo peligroso, creo yo que hay que dar. ¿Con el amo? Y ¿por qué?

—Pues para ponerle la multa.

—A mí no hay de qué pues, repito, el perro no es mío; y le puedo asegurar que no tiene dueño. Así es que esa multa, que flota en el ambiente, flotará por mucho tiempo. Tal vez el necesario para que un día este bicho se levante de mal humor y le pegue un bocado a un transeúnte.

Dejé que el perro siguiese en el portal siempre que quiso. El portal de mi casa era lugar de refugio para él.

Yo no era su dueño.

Yo no tenía que pagar multa alguna.

Lo que se trataba de demostrar era quién la pagaría.

Y como que nadie la pagaba, y él perro ya no tenía valor fiduciario, ya no representaba nada.

¿Un peligro?

Bah... ¿hay habanero capaz de temblar ante el peligro? ¿No está en peligro desde que nace hasta que ha muerto, sobre todo si le llevan a Colón por Carlos III que se ha convertido en una Feria-Muestrario de bachas, furnias, lagunas etc... y no hay coche que salga bien del viaje?

Un día desapareció el perro.

Luego supe que un vigilante le había dado la morcilla, de cuyo uso protesté buenamente y acerca del cual, y de la campaña antiperruna y antihidrofóbica que se iba a emprender, prometióme amablemente enterarme el ilustre Dr. José A. López del Valle.

Eso fué dos meses atrás.

Y anteayer he tenido que mandar al Bando de Piedad una perra que también buscaba refugio en casa.

Claro, no vivo en sitio de preferencia...

Tal vez algún día lo limpiarán de perros: y de gatos, que son legión.

FESTIVAL DE LOS GRANDES COMPOSITORES CUBANOS

La Asociación de Comerciantes de la Habana continúa ocupándose activamente de la organización del Festival de los grandes compositores cubanos, que tendrá efecto el próximo 25 del mes corriente, a las diez de la mañana, en el Teatro Nacional.

Entre las obras que constituyen el programa, figura la Obertura Galatea, del maestro Laureano Fuentes Matons, que fué premiada en el año 1859 y el Scherzo Caprichoso, de Ignacio Cervantes, que siempre ha merecido unánimes elogios.

La Asociación de Comerciantes de la Habana inicia hoy la publicación de datos biográficos acerca de los compositores que figuran en el programa, refiriéndose primeramente a Ignacio Cervantes, quien nació en la Habana el año de 1847 y falleció en 1905, habiendo realizado sus estudios musicales en París, como alumno del Conservatorio de aquella capital y discípulo de Marmontel y Alkan. En dicho Conservatorio, ganó un primer premio de piano y otro primer premio de Armonía.

Fué un brillante virtuoso y un inspirado y correcto compositor; cualidad esta última, que dejó grabada en obras tan bellas como Scherzo Caprichoso y sus Danzas Cubanas, siempre digno de admiración.

LEGITIMA EVIAN = CACHAT

LA MAS EFICAZ AGUA DE REGIMEN

AL POR MAYOR

DROGUERIA "SARRA"

MARZO Y DIEGO

Joyeros de SS. MM. los Reyes de España

PARIS Rue de la Paix 22

Para Bodas Distinguidas

CUANDO una boda de importancia se aproxima nuestra casa pasa a ser el punto de reunión de la buena sociedad.

Nuestra culta clientela sabe que no tenemos más que artículos selectos y únicos.

"CASA BORBOLLA"

Prado y Trocadero. Teléfono A-0121

AUTORES Y LIBROS

La Colección de Documentos Cubanos

Si no temiera ofender la sincera modestia de mi afectuoso amigo y compañero el doctor Juan Clemente Zamora, profesor auxiliar de Derecho Político de nuestra Facultad, muy justamente valuado entre nosotros por su energía perseverante en la ruda fatiga de la preparación que tanto realce da a su excelente monografía de Derecho Constitucional sobre **El Japón** y a su complejo, serio y delicado estudio sobre **El Estado y el Ejército,** con que merecidamente alcanzó el grado de Doctor en Derecho Público en nuestra Universidad, seguramente que no escribiría estos renglones, sencillos y parcos en elogios, que dicta únicamente la devoción con que debemos alentar a cuantos, como Zamora, sirven a su país trabajando honradamente, con laudable perseverancia y sin mengua de la dignidad.

Doctor Juan Clemente Zamora

En verdad que no necesita de estas pobres líneas la esmerada Colección de Documentos Históricos Cubanos que el doctor Zamora publica; sobre todo, después de haber escrito el autor la sobria y bien meditada Introducción que la explica, y justifica, tan clara, sencilla y elegante, tan llena de vida y de frescura como todo lo que el doctor Zamora escribe.

Sin duda que en los cincuenta y tres documentos que forman la Colección, no todos de igual valor o importancia, hay muchas "cosas dignas de ser leídas, como fueron dignas de ser escritas", únicos propósitos que, a juicio de Livio, el historiador popular de la era de Augusto, debían tentar la ambición de los hombres; sin duda que muchos de esos documentos están adornados por el arte, que no llamaré **retórico,** que luego brilló con vivos y resplandecientes colores en las páginas de Macaulay; pero el interés de la Colección sube de punto a medida que la anima la novísima orientación de lo que se llama la **alta crítica,** cuando se juzga a la luz de las modernas bases de la filosofía de la historia, aunque sea forzoso reconocer que el progreso de la historia como ciencia, y de su filosofía, no hayan corrido siempre paralelamente, y si bien tampoco completamente separados, de la actividad y el movimiento generales de las ciencias y de las artes.

Si se me preguntase concretamente, en qué consiste para mí el valor científico y pedagógico de la Colección no titubearía en responder: en que puntualiza el carácter y la evolución de los diferentes períodos de la historia del Nuevo Mundo, descubierto, colonizado, cristianizado y explotado por España, en el desempeño del gran papel que le tocó representar en Europa y en América.

Sígase atentamente el curso de la Colección y desde luego podrá comprobarse el concepto de la Historia que el doctor Zamora tiene, tan distinto del de Freeman, aunque su empresa intelectual responda, primordialmente, a la **historia política** de nuestro país.

La Colección no sigue, en rigor, el movimiento de la **política** que ha pasado en Cuba, sino que abraza la actividad de todas las varias y diferentes fuerzas que han ejercido influencia más o menos preponderante en la evolución de los fenómenos que aquí se han sucedido, que diría Hegel; que si bien son los factores y las fuentes de la Historia, son al mismo tiempo el resultado, y la Historia toda entera, considerada y avaluorada integralmente.

La Colección corresponde al **higher criticism** de los novísimos tiempos que si se inicia con Thueydes, a quien no le importaba gran cosa "deleitar el oído", como a Cicerón, sino decir la verdad clara y escueta y continúa con Salustio y Tácito y Marcelino y Leibnitz y Duchesne y Muratori y Hegel, alcanza con Ranke su más noble y elevada aplicación.

El **alto criticismo** no podía ser obra más que de nuestro tiempo. Sin el progreso contínuo de las ciencias auxiliares de la historia, estaríamos aún, para repetir una sentencia de Gibbons,—, "en la edad prehistórica de la historia científica". La Filología, la Paleografía, la Diplomática, la Numismática, la Arqueología, son las que han permitido conocer y precisar los fenómenos de la historia a través del simple "Anillo de boda", hasta las catedrales y los castillos.

En la historia de la Diplomática, que nace en el siglo décimo sexto con las "Centurias de Magdeburgo", se llega a la Colección del doctor Zamora.

En la Colección están reunidos los documentos que demuestran cómo entre nosotros también la historia es la consecuencia de un "plan divino y la revelación del poder y la sabiduría de Dios"; o "la ley eterna de la continuidad de los fenómenos", dirigidos una vez por el Providencialismo, otra por el Cesarismo, otra por el Genio que adivinaba el triunfo del pensamiento sobre los pequeños intereses materiales, la sustitución de las **ideas absolutas** a las condiciones naturales y económicas de la sociedad.

¡Con qué gran sentido se han incluído en la Colección los documentos relativos a la vida de nuestros partidos políticos, tan estrechamente unida a la de nuestras revoluciones y a la emancipación!

La Colección refleja los tiempos de la colonización y de la decadencia española; todas las manifestaciones de nuestra vida colonial y revolucionaria.

Son estas consideraciones las que me mueven a recomendar la Colección a todas aquellas personas que quieran leer con provecho la **Historia de Cuba,** que con tan extraordinario éxito científico ha comenzado a publicar el docto profesor Guerra, y a cuantos deseen darse cuenta cabal de la historia de nuestro Derecho Constitucional. La alquisición es indispensable también a toda biblioteca que merezca ese nombre.

En libros como esta Colección de Documentos aprenderá nuestra juventud universitaria cuánto importa consagrarse al trabajo honrado, cuyos frutos, de provecho incalculable para la cultura nacional y para las ciencias, son las obras de índole y valor análogo a la presente.

José A. del CUETO,
Decano de la Facultad de Derecho.
Habana.

¡NO! ASMA

LEGITIMO -LOFAOL- $1.00

SARRÁ- BUENAS FARMACIAS

RELOJES "LONGINES"

"Fijos como el Sol"

Brindamos hoy el tipo de "Longines" que requiere el caballero elegante. En oro 18 K. de brillo y con borde Imperio. Máquina de gran precisión.

En todas las Joyerías a

$96.00

CUERVO Y SOBRINOS, S. en C.

"Los Joyeros de Confianza"

San Rafael y Aguila. Tel. A-2666.

HOTEL "ASTOR"

[EL MAS MODERNO DE CUBA; DE DIEZ PLANTAS]

200 habitaciones con servicio sanitario, agua calinete, fría y filtrada en todos los departamentos. Confort al estilo de los mejores americanos y europeos. El comedor más fresco debido a su altura. Las habitaciones, por meses, son de $40.00 en adelante. Nuestros precios no admiten competencia.

M. SUAREZ (antes San Miguel) ESQ. A ALDAMA (antes Amistad)
Telf. M-9941 M-9942, M-9943.

A TODOS LOS QUE PADECEN

de ESTREÑIMIENTO, MALAS DIGESTIONES
CARGAZÓN de la LENGUA — ENTERITIS
INFARTOS BILIARES

Tomen por la noche, al acostarse, dos comprimidos de

Lactolaxine Fydau

Este remedio es un poderoso reeducador del intestino, el único capaz de curar el Estreñimiento y las afecciones que de él derivan.

La LACTOLAXINE FYDAU, admitida en los Hospitales de Paris, la prescriben las eminencias médicas en todos los países.

LABORATORIOS BIOLÓGICOS ANDRÉ PARIS, 4, R. de La Motte-Picquet, PARIS (Francia)

Véndose en todas las buenas Farmacias.

TRATAMIENTO MEDICO

del Cáncer, Lupus, Herpes, Eczemas y toda clase de :-: Ulceras y Tumores :-:

MONSERRATE No. 41 CONSULTAS DE 1 A 4

Especial para los pobres de 3 y media a 4

ESQUIPAJES

EL MAYOR —SURTIDO— DE LA MEJOR —CALIDAD— AL MENOR —PRECIO.—

EL BAUL QUE RECORRE EL MUNDO

C. B. ZETINA

"EL PENSAMIENTO"

PRADO Y MONTE TELEFONO A-3726. HABANA

E. ROJANO A-33-37

VISITE ESTE ALMACEN ANTES DE COMPRAR EN OTRO

M.E.C.D. 2016

-DISIPAR-

CUANDO la naturaleza ha perdido su fuerza, no debe exigirse de los musculos, cerebro y nervios lo imposible. El constante consumo que se hace del

CORDIAL DE CEREBRINA del DR. ULRICI

ha demostrado que su poder reparador y fortificante general, es superior a otros preparados de su clase que se ofrecen con un fin lucrativo.

Exija el LEGITIMO que lleva la firma del DR. ULRICI.

Garantizado por

THE ULRICI MEDICINE CO.
Incorporated
NEW YORK

MISCELANEA

PARSIMONIA...

¿Estaremos tan acostumbrados a toda clase de desventuras, que ya una más por grande que sea la contemplamos con la misma indiferencia que a esos jabones que no tienen la marca "Neptuno"? Digo esto, por la parsimonia con que se va desenvolviendo todo lo concerniente a la huelga ferrocarrilera, que viene a poner aún en más grave aprieto al país, cuando más necesaria es la tranquilidad para éste. Los **liders** estuvieron anunciando la huelga con quince días de antelación y en ese tiempo no se les ha pasado por la cabeza venir a comer en La Diana, tomarse unos rones Bacardí y empezar las negociaciones tendentes a solucionar el grave conflicto que se avecinaba.

Ahora, después de declarada la fatal huelga, toman los **liders** el tren, llegan a la Habana, y como si las horas quedaran detenidas en los Roskopfs de Francisco C. Blanco, anuncian al público qu en la reunión del día 21 expondrán sus dificultades con la Cuba Company.

Tal parece que se trata de una de esas cosas sin importancia que no corre la menor prisa... algo así como cuando un amigo propone a otro ir a tomar Cima o maltina Tívoli, y éste contesta dando excusas y dejando pendiente para otro día la convidada:

—No, hoy me es imposible aceptar; tengo que ir a seleccionar unos pañuelos en La Rusquella y llevarle a mi mujer un pomo de Pepsina y Ruibarbo Bosque. Otro día será.

Así pasa con los ferroviarios. Van aplazando de un día para otro la convidada, digo las negociaciones, como si la gente no tuviera que hacer más que tomar vermouth Pemartin o extirpar insectos con el insecticida Flit. ¡Muy bonito! En tanto de Santa **Turbia** para Santiago de Cuba no circula más que un tren llevando correspondencia, mientras los que necesitan ir o venir a la provincia Oriental están bloqueados.

Es lo que me decía anteayer un comerciante amigo mío: ¿De que nos sirvee mandar y recibir las cartas con órdenes de pedidos, si no podemos enviar cerveza "Llave", tintura "Oriental" ni cualquier mercancía que nos pidan?

Tiene sobrada razón quien así se expresa. Cuanto más se retarde en arreglar ese asunto, más escasearán los víveres en el campo y más caros cobrarán los pocos que haya en reserva... ¿Se han fijado en esto los **hermanos** de la la "Hermandad Ferroviaria"? De continuar esa grave cuestión pendiente de arreglo por algunos días más, quienes han de empezar a sufrir las consecuencias son sus propios compañeros. A los que tienen dinero para surtirse de cognac Especial Pemartin y adquirir las Rusquellanas por docenas poco puede importarles que el conflicto se prolongue días más o días menos. En estas luchas quien viene a pagar el pato es el pobre que a los pocos días de paro no le queda más recurso que pedir a las imágenes que vende don Santiago Ramos en O' Reilly 91, su intercesión para que su familia no perezca de hambre.

Además de esto, sabe Dios los centenares de enfermos que habrá por esos pueblos del interior sin poder trasladarse a la Habana, en busca de la clínica donde han de ser sometidos a una operación. Y sabe igualmente el Sumo Hacedor a cuántos habrá que dedicarles las coronas de Gelado, Novoa y Co. por no haber podido acudir a tiempo a ponerse en manos de cirujanos tan famosos como los zapatos "Kimbo" que vende "La Bomba" para niños de tres a noventa años.

También llama ya mucho la atención la facilidad con que esa "Hermandad" declara huelgas, cual si se tratara de algo tan lógico como adquirir en la Casa Recalt, S. A., de Obispo 4.1|2, los productos "Heudebert" especiales para diabéticos.

Viene ello a constituir una plaga, por lo visto tan irremediable como la falta de agua en los meses de más calor. Al cabo del año amenazan varias veces con huelgas sembrando la intranquilidad en todo el territorio... Casi no se oye otra cosa:

—Se corren rumores de que habrá huelga ferroviaria.

—Eso acabo de oir.... Quieren que además del sueldo les regalen a cada uno dos libras diarias del café Caracolillo que vende "El Fénix", en 10 de Octubre 176.

—Mala se va a poner la cosa... ¡Y cómo está el país!...

—Verdad; milagro será que no lleguemos a carecer hasta de las sábanas "Novia" que vende "La Democracia", en Monte 64.

Después la huelga se aplaza para surgir al poco tiempo la duda de si irán a la huelga o la volverán a aplazar.. ¡¡Vaya un martirio!!...

¿Tienen la culpa las ¡Empresas? Pues duro con ellas y hacerlas que entren por el aro de la Justicia? ¿La tienen los obreros o QUIENES LOS ACONSEJAN Y VIVEN DE ELLOS? Pues duro y a la cabeza, las espaldas, los brazos y las piernas de quienes tantos daños causan principalmente al proletariado...

Averiguar de qué parte está la razón y castigar a los culpables, es tan hacedero como proveeerse de un pasaje en la Compañía Hamburguesa Americana.

Pero todo ello debe hacerse sin autorizar paros que tanto perjuicio traen al país, sobre todo en crisis de penuria como la actual. El derecho a la huelga será todo lo sagrado que quieran los... **liders**, pero más sagrado es aún el bien GENERAL de todo el país, máxime cuando el caso se puede arreglar sin tantas alharacas, provocadas las más de las veces por los **vivos** que viven de ellas...

... ...

Los maestros retirados se quejan porque aún no les han abonado sus haberes de Febrero.

Deben consolarse sabiendo que en las arcas del Tesoro hay guardados varios millones de pesos.

No deje de probar los bizcochos "Novia" de La Gloria. Son riquísimos y están envueltos en paquetes de alta fantasía.

Leo:

"Existe honda crisis en Antilla por consecuencia de la huelga".

¡Calma, calma, señores: no hay que apurarse!... !

Noticias interesantísimas.

"El famoso bailarín Mouvet se casa con su compañera".

"Ha entrada en una nueva fase la disputa sobre Tacna y Arica".

Un obrero de Obras Públicas ha encontrado en un cajón vacío una alpargata usada.

Contestando.

Guajiro de la Esperanza.

Dice usted: ¿Se dice órgia u orgía?"

De las dos maneras. Los que saben el castellano dicen orgía y los que no lo saben órgia.

Pasa en eso como con la palabra **haiga** o haya... que también se dice de las dos maneras...

Germán Navarro.

Eso tiene que consultarlo con un abogado. Le recomiendo al muy culto Dr. Felipe Rivero que tiene su notaría en Aguiar 73, Departamentos 710-11-12.

Una curiosidad diaria.

Cartas de hombres célebres.

De Víctor Hugo a Mr. Robelin.

"Querido Robelin:

Si está usted aún en París venga mañana miércoles a comer con nosotros un pavo trufado; pero tráigase dos o tres botellas de vino de su bodega, porque el vino de un franco es poco agradable para mezclarlo a las trufas.

Víctor Hugo

Esto demuestra que el gran escritor pasó tiempos de penuria en los cuales no le era posible beber vinos de la alta calidad que tienen los helados que sirve "La Flor Cubana", de Galiano y San José, a su numerosa y distinguida clientela.

Efemérides.

1835.—(Abril 21). La Cheze estudia la peste en El Cairo.

1834.—Se firma el tratado de cuádruple alianza entre España, Portugal, Inglaterra y Francia.

1865.—España renuncia a la soberanía de Santo Domingo.

1848.—El Club de mujeres pide la adopción del traje masculino.

1810.—Astorga capitula ante las tropas francesas.

1562.—Muere el cardenal Tourmón primer ministro de Pancho I.

1648.—El almirante holandés Ruyter es herido mortalmente.

Horóscopo del día.

Los nacidos el 21 de Abril, serán galantes y obsequiosos.

Para un estudiante ningún obsequio es mejor que el libro de Los Temas, que vende la Librería Académica, en los bajos de Payret, Prado 93. También se puede adquirir allí la **Biblioteca del Contador**, para pagarla en plazos cómodos.

La nota final.

En un tribunal.

—¿Por qué ha electrocutado a su suegra?

—Porque no tenía más remedio que llevarle la corriente, sino es ella la que me mata. Luego mi mujer siempre me aconsejaba lo mismo: "Llévale la corriente", decía a cada rato.

¿Qué pesa más un litro de agua o un litro de vino?

El de agua porque el de vino nunca lo dan lleno.

¡Devino!...

Luis M. SOMINES

UN CUARTO DE SIDRA

GAITERO

A CUALQUIER HORA APAGA LA SED Y ENTONA EL ESTOMAGO

Pídala en todas partes.

J. CALLE & Co., S. en C.

La Colonia China de Cuba construirá en la Habana un gran edificio

SEXTA SESION DE LA ASAMBLEA DE LOS DELEGADOS DE LA COLONIA CHINA

Los acuerdos tomados durante las horas de la mañana y tarde de ayer por los Delegados a la Asamblea Nacional de la Colonia China radicada en Cuba, tuvieron la trascendencia e importancia de las anteriores reuniones que el DIARIO DE LA MARINA ha venido reseñando durante los cinco días de Convención.

Ocupó la Presidencia el Sr. Francisco Chiu Si Con y actuaron de Secretarios los señores Gervasio Wong y Guillermo Wong.

Leída el acta anterior, y después de haber respondido al pase de lista 64 señores Delegados, se aprobó aquélla por unanimidad.

Se discutieron ampliamente las condicionales que deben concurrir para la elección de los socios que han de formar el Directorio del **Centro de la Colonia China de Cuba**, fijándose la primera quincena de diciembre para la celebración de las elecciones.

Todas las sociedades chinas legalmente constituídas tendrán derecho a nombrar cuatro delegados por cada sociedad, y podrán usar del voto en las elecciones. De igual manera, cada núcleo de 100 chinos, que no estén asociados, pueden nombrar un delegado para que los represente en las Asambleas y en las elecciones.

Se comenzó a tratar en esta Junta de la plausible idea de construir un gran edificio social, propiedad de la Colonia China aquí residente, que corresponda a las nuevas orientaciones y propósitos de esta organización social.

Del mismo modo, se acordó habilitar dos días más, para celebrar sesiones, en vista del cúmulo de interesantes asuntos a resolver antes que los Delegados regresen al interior de la República.

Si

padece V. catarro crónico y la tos le molesta de madrugada, debe V. descongestionar sus pulmones con la emanación de Radio que contiene el

FIMOL BUSTO

I. VILLAREAL

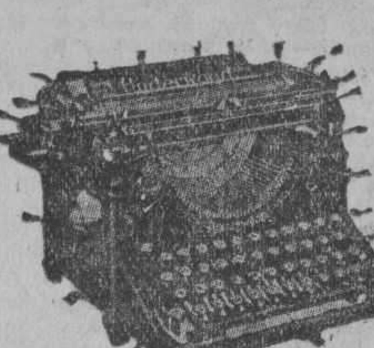

TALLER DE REPARACIONES, NIQUELADO Y CILINDROS DE GOMA.—REPARAMOS TODA CLASE DE MAQUINAS DE ESCRIBIR Y DE SUMAR

Máquinas de escribir y de sumar nuevas y reconstruídas de las mejores marcas.

Efectos de escritorio en general sellos de goma.

Teléfono A-5529
HABANA 122 y 124
HABANA

EN LA CIUDAD O EN EL CAMPO

COCINAS DE CARBON "A-B"

Resuelva el problema de su cocina, de una manera práctica, eficiente y económica, comprando una de estas cocinas.

Queman carbón vegetal, leña o carbón de piedra de una manera perfecta, sin humo ni olores molestos.

Tienen 6 hornillas, horno y calentador de agua para el servicio de toda la casa. Este calentador no consume nada pues trabaja con el mismo fuego con que se cocina. Hay tres modelos diferentes.

Venga a verlas o escriba pidiendo Catálogo.

ARELLANO Y CIA

CASA PRINCIPAL: Martí Abreu (Amargura) y Habana. TEL. A-5820 — HABANA — SUCURSAL: J. C. Zenea (Neptuno) No. 63. TEL. M-7280

LA GEORGIA PRESS ASSOCIATION

LOS REPORTERS A CAYO HUESO.— LAS LOCALIDADES DEL CONCIERTO EN PAYRET

Los repórters que forman la comisión de la Asociación de Repórters de la Habana y de la Comisión Nacional de Turismo que salen para hacer el recibimiento de los miembros de la Georgia Press Association en Key West, son los señores: Rafael Martínez Ibor, Agustín Pomares, Antonio D. Torra, Raoul Marsans, Fred M. de Stefano, Víctor M. Sánchez Toledo, Bienvenido Madan y Lorenzo Tur.

A estos compañeros y a los excursionistas de la Georgia Press Association se les ha ofrecido una brillante fiesta en el Club San Carlos del histórico Cayo.

La venta de localidades para el Concierto Típico Cubano que se celebrará el día 24 a las cinco de la tarde en el Teatro Payret ha comenzado, siendo pocas las que quedan ya disponibles, prometiendo ser un éxito a juzgar por el entusiasmo que ha despertado este número del programa que íntegramente será transmitido por radio. Las localidades altas del teatro están destinadas a los asilos y casas de beneficencia, pudiéndose pedir en nuestras oficinas de Zulueta 5 en horas hábiles.

La organización del recibimiento a los periodistas americanos se ha ultimado y tanto la Asociación de Comerciantes como la Cámara Americana de Comercio, Club Rotario, Comisión de Turismo, Club Americano y otras entidades han prometido enviar nutridas representaciones para el grandioso acto en el que serán obsequiadas con ramos de flores y bouquets las ochenta damas que forman parte de la excursión de la Georgia Press Association.

Ecos del Vedado

FIESTAS DE LOS HOGARES EN EL COLEGI OLA SALLE

En la Capilla del Colegio De La Salle se celebró la simpática y tradicional fiesta de familia, llamada de los hogares. Vinieron numerosos y distinguidos, formados todos por Antiguos Alumnos del Colegio De La Salle. Con sus papás numerosos eran los niños, formando un conjunto lleno de encanto y gracia, ante el altar de San Juan Bautista De La Salle.

A las nueve y media comenzó el santo sacrificio de la Misa, celebrado por el Rdo. Padre Félix del Val, distinguido eclesiástico justamente apreciado en el Vedado.

Desde el coro ejecutaron hermosos cantos los señores José Méndez, Capote y Jorge de Cubas, A. A. cuyo talento musical es muy conocido en la sociedad del Vedado.

El maestro señor José Valls, Profesor de violín, ejecutó preciosas piezas musicales llenas de piadosa unción y delicados sentimientos.

Al terminar la santa misa, se acercaron los niños ante el altar, formando un cuadro lindísimo, admirable para nosotros y para los Angeles, y fueron bendecidos por el Ministro del Señor.

Entre los hogares que recordamos, citaremos los de los Antiguos alumnos, señores: doctor Roberto Varela, teniente Emilio Dirube, Miguel Angel Royé, José Lescano, Antonio J. Medina, Francisco Malvido, doctor José Ramón Cosculluela; arquitecto Francisco Ramírez, Enrique López Oña, Manuel Muñiz, doctor Francisco Zannetti, Pedro Ravelo, Napoleón Pardo Suárez, arquitecto Luis Manuel Rodríguez, doctor Salvador Juncadella, doctor Adalberto Meneses, Manuel Meneses, doctor Agustín Batista, Juan Pablo Malvido, José Ignacio Freixas, Ingeniero Rafael García Bango; Ingeniero Adalberto Alvarez; Joaquín Viadero, Emilio Galí, doctor José del Cueto, doctor Francisco Méndez Capote, Pedro Alvarez, Francisco Caula.

La nueva lámpara Osram

representa la último palabra en materia de lámparas eléctricas. El nuevo alambre forma caracol, patentado, permite una economía y constancia luminosa no alcanzadas hasta ahora en las lámparas a vacío y su disposición ofrece una distribución ventajosa de luz.

Agentes en Cuba: ZALDO, MARTINEZ Y Cía., Mercaderes 4, Habana.

Peras--Cuando Ud. las Desee.

Si Ud. ha servido las Peras DEL MONTE ya conocerá que son dulces, jugosas y ricas. De la clase Bartlett, cosechadas en los mejores huertos del mundo.

Estas forman sólo una de las muchas variedades ofrecidas bajo la marca DEL MONTE. Excelentes frutas todas ellas; lo mejor que se ofrece en conserva.

Aumente el placer que experimenta ante una mesa, probando algunas de las variedades que se enumeran aquí. Su proveedor debe estar preparado para servírselas, y a Ud. le basta con cerciorarse que recibe conservas con la etiqueta verde y roja DEL MONTE.

Pídale estos productos:

- Albaricoques
- Espárragos
- Catsup en pomos
- Ciruelas secas (Dri-Pak)
- Ensalada de Frutas
- Uvas.
- Melocotones (partidos en dos y en rebanadas)
- Peras
- Encurtidos
- Salsa de Tomate DEL MONTE para cocinas.

REPRESENTANTE PARA PIANOS

serio y **muy bien** introducido acerca detodos los comerciantes de Pianos de las Indias occidentales, buscado contra comisión, por una

RENOMBRADA FABRICA ALEMANA DE PIANOS

produciendo a precios favorables, para la visita intensa de los negociantes.

Envíense ofertas con referencias directamente a

C. Neugebauer Nfl. Bell & Co.
Fábrica de Pianos, Pianos de cola y Pianos automáticos.
Berlín SW. 61 (Alemania)
Blücherstrasse 22.
Fundada en 1878.

La mujer que va a ser madre

debe prepararse para la ruda prueba del alumbramiento, dando fuerza a sus órganos y aliviando sus dolores, con el

Compuesto Vegetal De Lydia E. Pinkham

LYDIA E. PINKHAM MEDICINE CO. LYNN, MASS.

ELIXIR-ESTOMACAL—

·LIXIGESTIVO·

SARRÁ $1.25 BUENAS FARMACIA.

¡Que Sonría Toda la Vida!

Y que no sólo tenga motivos para sonreir, sino que no se avergüence de su dentadura.

Las encías firmes y vigorosas de hoy son la dentadura hermosa de mañana—expresión de una salud perfecta—y nada ni nadie las protege mejor que la Pasta Dentífrica Ipana.

Encías sangrantes: ¡ahí está el peligro!

¡Su dentadura está en juego! En el campo de la lucha se enfrentan, de una parte, la Piorrea enemiga de su salud y, de la otra, Ud. que debe defenderla. Las encías que comienzan a sangrar indican la proximidad del enemigo. Son sus cómplices cuando empiezan a ablandarse y a humedecerse. La Piorrea llega a robarle a Ud. su dentadura y a traerle achaques del estómago, reumatismo y otras enfermedades. La Ipana es aliada *de Ud.* porque hace que las encías—que son el fundamento de la dentadura—dejen de sangrar y se vuelvan fuertes, sanas y vigorosas. Por eso, Ipana es *más* que un dentífrico. Naturalmente que da a los dientes un brillo y un pulimento de perla y que deja en la boca un grato sabor, aparte de dulcificar el aliento. Pero ha sido creada por la Ciencia Dental para custodiar la salud de Ud. La mayor parte de las enfermedades se inician en la boca. El uso diario de la Ipana es la mejor garantía de la salud.

¡Ríase Ud. de la Piorrea y de las enfermedades! Use IPANA: es *más* que un dentífrico.

Sonríe mejor quien usa IPANA.

IPANA
PASTA DENTIFRICA

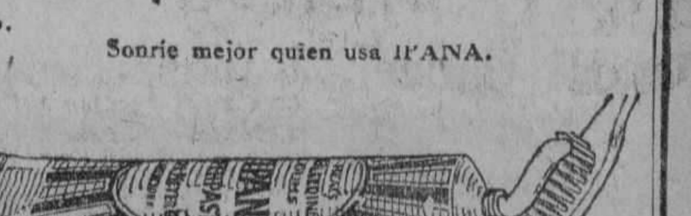

Preparada por los fabricantes de Sal Hepática.

M.E.C.D. 2016

AL DULCE VAIVEN DE LAS OLAS...

Quizás muy pronto se meza usted, muy pronto, lectora.

Ahora que los rayos del sol tropical comienzan a ser ardientes, prometiéndonos largos meses de agobio, Europa es señuelo poderosísimo.

San Sebastián, Biarritz, Ostende, playas aristocráticas y elegantes por excelencia, ocupan en estos días muy importante lugar en la mente de numerosas damas y damitas cubanas, enamoradas de sus frescas ondas...

¿Es usted una de ella?

Para su viaje tenemos vestidos encantadores y modernísimos, velos múltiples, y muchos renglones más...

Y para su compañero de viaje, padre, hermano o esposo, disponemos de una serie de artículos tan variada como interesante.

Entre ellos: Carteras. Usted sabe que las que se usan en este país no sirven allá, por que el papel moneda es de distinta forma y tamaño.

¿No encuentra usted bien, como obsequio, una hermosa cartera de fina piel, o de magnífica seda, con cantoneras de oro puro?

Tenemos una soberbia colección, en piel de foca, de Suecia, etc., y de seda. En ella hallará seguramente mas de una que la encante...

CINTURONES

Estos días recibimos una gran partida de cinturones, todos de sugestiva novedad, encontrándose entre ellos, numerosos estilos verdaderamente notables por su originalismo y elegancia.

De charol negro, en todos anchos.

De gamuza y piel, blancos, calados y lisos.

De piel blanca, pintados a mano con dibujos de alta fantasía.

De piel, lisos, en todos anchos y colores.

De piel, con dibujos e incrustaciones a base de piel de distintos colores.

Muchos estilos mas, preciosos.

ABANICOS

Muy recientemente también, llegó a nuestro poder una importante remesa de Abanicos, en 11 13 pulgadas de largo.

Japoneses, con lindísimos paisajes orientales primorosamente pintados, y en otros estilos, en extremo atractivos.

Valencianos, con varillaje de galalith; paisajes Imperio, Renacimiento, etc., pintados de mano maestra.

Sus precios, muy bajos.

ZENEA (NEPTUNO) La Filosofía Y SAN NICOLAS

Cubiertos estilo clásico

Nos permitimos recordarle que en "El Gallo" y "La Estrella de Italia" hallará espléndidos juegos de cubiertos, tanto en plata maciza como en metal plateado, en elegantes estuches. También los tenemos sueltos para reponer o combinar.

Todos de calidad garantizada.

Sandalio Cienfuegos y Cía

HABANA Y OBRAPIA COMPOSTELA 46

Buena Oportunidad Ofrecen:

"Las Modernas Filipinas", "Las Segundas Filipinas" y "La Moda de las Filipinas"

Tres casas que venden mercancía a precios de remate: hay mucha existencia y se quiere reducir lo más posible.

Vea algunos de los artículos en liquidación: Chales, mantillas, pañuelos, medias, calcetines, ligas, camisetas, toallas, corbatas, camisas, carteras, kimonas, batas de baño; artículos de cristal, loza, porcelana, plata, perfumería en general e infinidad de artículos para adorno y objetos de Arte propios para regalos.

Disfrute usted de nuestra oferta acudiendo pronto a cualquiera de las citadas tiendas: por poco dinero puede usted adquirir un gran objeto.

OBISPO, 119-121 M-5509 · GALIANO, 111 A-2460 · MONTE, 99 A-6247

¿TOSE USTED ?

¿SIENTE MUCHA OPRESIÓN? ¿LE DÁ FIEBRE?

El GRIPPOL es una medicación de gran éxito en el tratamiento de la grippe, tos, catarros, bronquitis, tuberculosis pulmonar, laringitis y demás desórdenes del aparato respiratorio.

DE VENTA EN TODAS LAS BOTICAS DE LA ISLA

HABANERAS

BODA ELEGANTE

Nena de Querejeta y Julio C. Menéndez Armenteros

Noches abrileñas.

Pródigas en sucesos nupciales.

Se suceden día por día las bodas en el transcurso de la semana.

Fué en la noche anterior la de María Antonia de Querejeta y Malaver, más bien, Nena de Querejeta, como la llaman todos con cariñosa familiaridad.

Esbelta y fina.

De perfil heleno.

Oculta belleza, como otras muchas de nuestra sociedad, que han rehuído la ostentación de los salones.

En su casa del Vedado, en la calle 27 y M, allí, donde se deslizara su juventud al calor de los santos afectos familiares, contrajo segundas nupcias con el señor Julio César Menéndez Armenteros, joven apuesto, caballeroso y simpático, digno de todas las venturas que su unión parece reservarle.

Se improvisó un altar con la imagen, entre florido marco, de la Inmaculada.

Linda capillita.

Severa y reluciente.

En la ceremonia, sencilla, interesantísima, ofició el Padre Manuel Peláez, de la Parroquia del Vedado.

Era de admirar ante el ara, inspiradora como nunca, la belleza de la novia.

Realzábala la elegancia de una **toilette** que no podría dejar de describir siquiera a grandes rasgos.

De color lila muy pálido el vestido con encajes de Malinas.

La cola, prendida de los hombros, era de los mismos encajes con tela del propio tono del vestido alrededor.

Remataba en un ramito de flores prendido artísticamente.

El velo color lila.

Y una tiara de brillantes.

El ramo de mano servía de complemento, por su originalidad, gusto y delicadeza, de **toilette** tan suntuosa.

Creación de **La Diamela**, el famoso jardín de Teodoro Llobera, en la barriada del Vedado.

Era de flores moradas.

Y orquídeas.

Del conjunto floral se desprendían cintas de tisú e hilos de plata.

Ramo más bonito no ha salido de **La Diamela** en todo lo que va de año.

Lo cedió la novia después a su sobrinita, Olguita Mata y Querejeta, la linda niña que vimos por el paseo artístico con su encantadora amiga Nenita Grau y Machado.

Recibió de ella otro ramo, el de tornaboda, confección también del gran jardín de Llobera.

De rosas.

Una filigrana.

El señor Antonio Menéndez, padre del novio, fué el padrino de la boda.

Y la madrina, la distinguida señora Caridad Malaver Viuda de Querejeta, madre de la gentil desposada.

Por parte de ésta firmó el pliego matrimonial como testigo el señor Presidente de la República.

Actuaron también como testigos de la novia los distinguidos caballeros Guillermo García Tuñón, Constantino Mata y Eduardo Sánchez Arcilla.

Por el novio.

Cuatro los testigos.

El doctor Juan José de la Maza y Artola, el coronel Serafín Espinosa y el doctor José Fernández Blanco.

Otro testigo más, primo del novio, el señor Ricardo Armenteros y Peñalver, en sustitución del doctor Luis Fernández Marcané, quien por causa de la huelga ferroviaria no pudo venir de Oriente.

Regalos innumerables colmaron la canastilla de la novia de anoche.

Los tuvo de todas clases, ya joyas, ya objetos de arte en gran variedad.

Recibió también varios cheques, entre otros, del general Gerardo Machado.

En el elegante comedor de la casa, que aparecía bellamente engalanado por el jardín **La Diamela** con profusión de plantas y flores, se sirvió en obsequio de los invitados un buffet magnífico.

Estuvo a cargo de la repostería de **Ideal Room**, que se condujo anoche, como siempre, a la altura de su fama y nombradía.

Con la respetable Viuda de Querejeta hicieron los honores de la casa los distinguidos esposos Pedro Cari y Mercy de Querejeta, viéndose impedido de asistir otro de los familiares, el conocido caballero Atanasio de Querejeta, hermano de la desposada, que se encuentra padeciendo de un fuerte ataque reumático.

Entre los concurrentes, que formaban un corto y selecto grupo, se repetían los votos por la felicidad de los novios.

Votos que recojo.

Y hago míos.

(Continúa en la página siete)

Au Palais de la Mode

Hay un gran surtido de modelos de

VESTIDOS DE CHIFFON

muy vaporosos, de tonos y colores de moda, muy celebrados por nuestras clientas, propios para las bodas que se efectuarán próximamente y para los Domingos tan concurridos del Country Club.

Mlle. Cumont · Prado 88 y 96

ESTACION TERMINAL

UN ACCIDENTE EN LAS LINEAS DEL OESTE, HIZO NECESARIO EL TRASBORDO

LLEGO EL SEÑOR MONASTERIO A QUIEN "CONGO SUAREZ" EXIGIO 10,000 PESOS

Ayer a la 1 y 35 de la tarde, por causas que se desconocen en el kilómetro 218, entre las estaciones de Galafre y Sábalo de la línea del Oeste, se descarrilaron totalmente la locomotora núm. 1 y el cabousse del tren de caña 756 de Galafre, interrumpiendo completamente la vía y sacando de su lugar 24 raíles.

El auxiliar del Superintendente del Distrito Habana Sr. Juan Manuel Ordóñez, que estaba de guardia, dispuso que el auxilio de Ciénega se trasladase al lugar del accidente por ser éste de consideración y asimismo que con la locomotora 124, que estaba en Pinar del Río, se formase un tren para que trasbordase en el lugar del accidente el pasaje, equipaje y correo con el tren 86. Este tren especial retrocedió como tren 86 llegando a la Estación Terminal con más de dos horas y cuarenta minutos de retraso.

El tren 88 que circula entre Guane y Pinar del Río quedó disuelto en Sábalo, su pasaje y equipaje lo tomó el material del tren 86 que vino como tren 88 hasta el lugar del accidente, trasbordando con el 83 hasta Pinar del Río, y el material del tren 86 retornó a Guane.

Este accidente es fácil que retrase los trenes hoy y sea necesario hacer trasbordo.

HUBO UN TREN CORREO

Por el tren 4, que llegó ayer mañana vino correspondencia de más allá de Santa Clara. Se espera que hoy se corra otro tren igual.

LA COMPAÑIA VALCARCEL

Hoy saldrá para Pinar del Río, en el tren 83 la Compañía teatral de Valcárcel que actuará en el teatro Milanés de aquella población.

LA SEÑORITA SILVIA YAÑEZ

Ayer por el tren 10 que procede de Cárdenas fué traída desde Campo Florido, la Srta. Silvia Yáñez, atacada de agudo dolor apendicular.

Le acompañaban su hermana María, sus tíos los ferrocarrileros Aurelio Carmona, jefe de la Estación de Matanzas, y José Carmona, éste acompañado de su señora. También venía con ellos el Dr. Gregorio Quinten que la asiste.

TREN DE SANTA CLARA

Llegó este tren a su hora, como tren 6, traído por el maquinista Rafael Pérez y el activo conductor Rogelio Fresneda, por él llegaron de: Santa Clara, José H. Rodríguez, Florentino Domínguez y familia, Luis F. Domínguez, Eloy Fernández, Inspector de Comunicaciones; Remedios, Guillermo Duyos Jiménez; Sagua, Rafael Forteza; Mata, Sra. Viuda de Alvarez, sus hijas Margot y María Teresa; Santa Isabel de las Lajas, Adolfo Villa y señora; Central Santa Lutgarda, Dr. José López Silvero y familiares; Manguito, Sritas. Marina, Isabel y Josefita López, Julio López, Francisco García; Cárdenas, Julio Pérez Maribona, Srita. María Sáez, Sra. Vda. de Madrid e hija; Cienfuegos, Fernando Villapol y Sra., Santiago Rodríguez; Central San Ignacio, Dr. Amelo Fernández de Castro, Gabriel Zequeira; Matanzas, Enrique E. Quevedo, su hija Dulce María; el Dr. Torralbas, Buenaventura Hernández; Jovellanos, el jefe de Accidentes de los F. C. Unidos, Basilio Royé; Central "Por Fuerza", Julio Shute; Colón, José García Mesa.

El JEFE DE LA POLICIA SECRETA

Ayer regresó de Manacas el Comandante Dr. Miguel Varona, Jefe de la Policía Secreta Nacional.

LOS PAGADORES A LA LINEA

Agregado al tren 3 que va a Caibarién saldrá hoy el coche especial 501, en el que viajarán los pagadores de los Ferrocarriles Unidos de distintos distritos.

EL SUPERINTENDENTE DEL DISTRITO HABANA A LA LINEA

Ayer por el tren 17 que va a Jagüey Grande fué a Unión de Reyes, el Sr. Alfredo García, Superintendente de Tráfico del Distrito Habana.

TREN A PINAR DEL RIO

Por este tren fueron a Pinar del Río, el Dr. León Cuervo y su distinguida esposa Lolina Montagú, José Fernández Navares y su señora; los señores Gumersindo Alonso y Ramón Castillo; Artemisa, Benito Muñiz y Raimundo Noriega; Güira de Melena, Andrés Cazais; Batabanó (por Rincón), las señoras Adela Quintana y Rufina Núñez, la Srita. Juana Rosa Rey.

EXIGENCIAS DE DINERO

Ayer en viaje de bodas llegó a la Estación Terminal el Sr. Enrique Monasterio que es el hacendado a quien el bandido "Congo Suárez" le exigió la cantidad de diez mil pesos. Ahora el Sr. Monasterio disfruta de la felicidad de su luna de miel.

TREN DE CIENFUEGOS

Por este tren que llegó a su hora, traído por el maquinista Carlos Delgado y el diligente y amable conductor Genaro Lavín, llegaron de: Cienfuegos, M. G. Serrano, A. M. Lockwood, Sergio González, Sra. María Amelia Abreu, Raúl Medina, Domingo Martínez, Srita. María García Sánchez, Adolfo Costales, Carlos M. Baldoquín; Central "Portugalete", Enrique Goizueta.

TREN A CAIBARIEN

Salieron ayer por la mañana por este tren a: Encrucijada, la señorita Eloísa Sánchez, el Dr. Gerardo Fez, Lorenzo Basulto, Juan Bautista Flota y Pedrito Ortega; a Cárdenas, César Maldonado y su esposa, la maestra de piano Lilita Soler, Jorge Larriu, el Dr. Luis Cabello, Francisco Cerices, Belén Turiño, Ana María Coto, y Eusebio Perdices; a Aguada de Pasajeros, el Sr. Pablo M. de la Cruz, Nenita y Amparo Conde, Rodolfo Pérez y su hermana Consuelo, Raúl Aberu y Sabas Rodríguez.

Que lástima que no sepa que el Resinol le aclararía su cutis

No se pase toda su vida con un cutis, rojo, áspero o angranujado cuando es tan fácil hacer desaparecer estos defectos usando el Ugüento Resinol. Suave, calmante y sin causar irritación alguna, inmediatamente alivia la inflamación, y siempre que el desorden cutáneo no se deba a alguna causa interna el Resinol generalmente aclara el cutis con prontitud y a poco costo.

De venta en todas las farmacias

ALMACENES

Fin de Siglo

VARIAS TIENDAS EN UNA

La Corsetería "Ideal"

La corsetería IDEAL, cuyos artículos los tienen exclusivamente los **Almacenes Fin de Siglo**, ha venido a resolver un gran problema de higiene y comodidad. Antes se usaban prendas confeccionadas para otros climas, que ofrecían en el nuestro molestias insoportables.

La corsetería IDEAL, a indicaciones nuestras, confeccionan ahora para Cuba fajas, corsés, ajustadores, etc. con materiales especiales, que teniendo las propiedades recomendadas para mejor servir la forma y la moda, se someten a las exigencias especiales del clima tropical.

En estos días hemos recibido todos aquellos estilos que tantas clinetes esperaban, ya que la mucha demanda los tenía agotados.

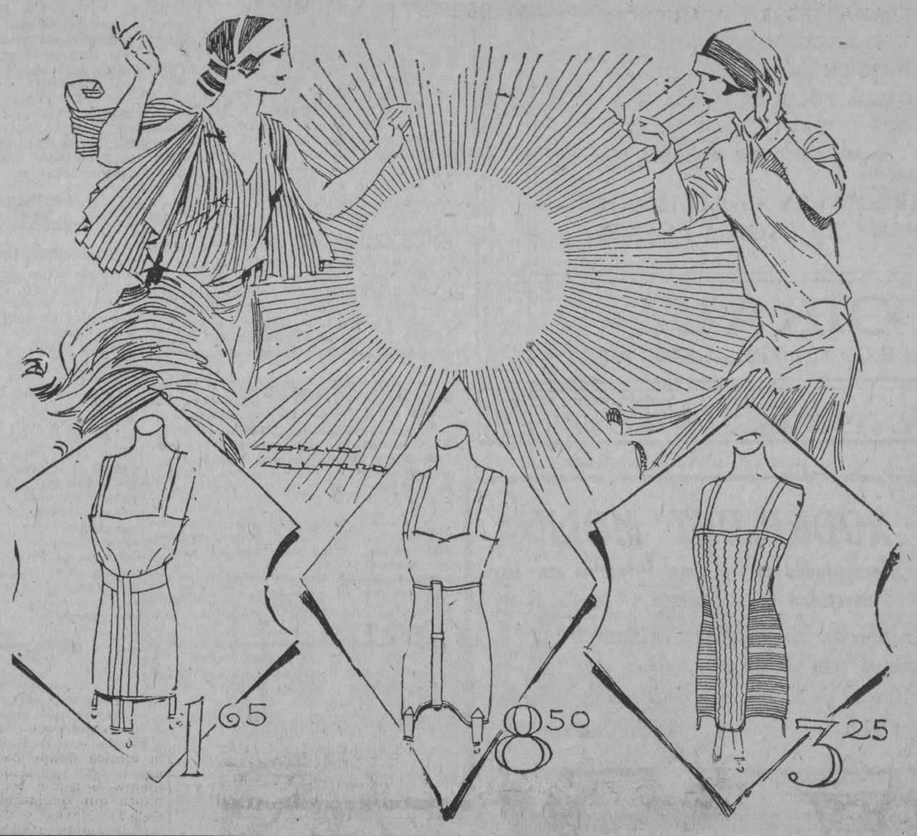

Estilo 42.—Fajita de cutí de hilo color rosa, con elástico atrás, muy cómoda. Propia para el uso diario. Tallas del 24 al 32.

$1.65

Estilo 9152.—Faja reductora de goma del Pará, sumamente cómoda y práctica. Enteriza atrás y de abrochar al frente. Tallas 26 al 36.

$8.50

Estilo 6118. — Faja toda de elástico, cómoda y de confección especial. Tallas del 24 al 34.

$3.25

Otros Modelos

Estilo 25.—Muy bonita faja de cutí de hilo brocado, con dos secciones de elástico en las caderas. Abrocha al frente. Tallas del 26 al 36.

$2.75

Estilo 92.—Fajita de batista brocada, con secciones de elástico en la parte de atrás y las caderas. Tallas del 24 al 30.

$2.50

Estilo 6321.—Faja combinada a base de cutí brocado y elástico enterizo. Detalles de elástico en la cintura. Tallas del 25 al 30.

$3.75

Estilo 9336.—Faja reductora de verano. Es la que más demanda tiene debido a su práctico resultado. Es sumamente cómoda por lo flexible. Tallas del 26 al 36.

$6.25

El modelo anterior es enterizo atrás y abrocha al frente, pero la hay también con cordones atrás y broches en el frente.

Miracle

También llegaron las fajas reductoras de esta marca, en los tamanos

Chico, Mediano y Grande

En el Nuevo Local de San José 16 y 18

En poco tiempo, la costumbre ha establecido ya que este nuevo local de San José 16 y 18, que comunica con los de San Rafael y los de Aguila por medio de un pasaje interior, forme parte de la gran planta baja de los **Almacenes Fin de Siglo.**

En este nuevo espacio siempre encontrará nuestra clientela alguna liquidación muy oportuna, de artículos de novedad y estación.

Entre otros muchos, allí está instalado el Departamento de Alfombras, en el que pueden admirarse modelos lindísimos, legítimos o de perfecta imitación: orientales, persas, de Esmirna, chinos, japoneses, Luis XV y XVI, etc.

Desde $4.00.—Alfombras para alcoba en todas las formas, colores y diseños. De moqueta de lana o terciopelo.

Desde $25.00—Alfombras de medio estrado, en las mismas calidades y estilos que las anteriores. De 6 por 9 pies.

Desde $45.00.—Alfombres de estrado. De 9 por 12 pies.

A $1.65.—La vara de alfombra de moqueta de lana para pasillo. En verde y punzó.

Desde $1.35.—Alfombras para le baño de felpa. Varios diseños y colores.

Nuevos Sombreros de Bangkok

DESDE

$3.25

Estilos propios para calle, guarnecidos con finos detalles de cinta de faya y pequeños alfileres de fantasía.

En todos los colores de moda.

En la esq. de San Rafael y Aguila, con pasaje interior a San José 16 y 18

GARCIA, SISTO Y CIA.

Centro Privado, Teléfono M- 5091
Telégrafo "Siglo", Habana

M.E.C.D. 2016

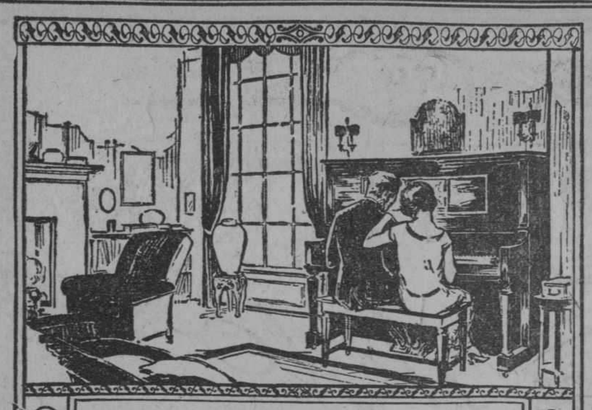

PIANOLAS AEOLIAN

A PRECIOS EXCEPCIONALES

DISPONEMOS DE UNA LIMITADA CANTIDAD DE ESTOS INSTRUMENTOS, PROCEDENTES DE VENTAS A PLAZOS QUE HAN SIDO CANCELADAS.

FLAMANTES EN APARIENCIA Y PRACTICAMENTE NUEVOS, PUES EN LA MAYORIA DE LOS CASOS SOLO HAN SIDO USADOS DURANTE UN LIMITADO NUMERO DE MESES.

ESPECIALES FACILIDADES PARA EL PAGO A PLAZOS

GIRALT

O'REILLY 61 - TEL. A-8336 - A-8467

¿Se Lava Ud. Los Ojos Cada Día?

Ud. se lava los dientes cada día. Los ojos son mucho más delicados que los dientes. Lávese los ojos cada día con

MURINE para los ojos

Si tiene los ojos limpios, sanos y frescos, parecerá siempre joven. Si los tiene empañados, rojizos e irritados, parecerá vieja.

Pídanos el folleto "Sus Ojos." U. S. A. Corporation, Chattanooga, Tenn., E. U. A. Mur L-8

Dr. L. RODRIGUEZ MOLINA

Profesor de Enfermedades de las Vías Urinarias en la Universidad de la Habana

Cirujano del Hospital Calixto García

Examen directo de riñones, vejiga, etc.

Consultas: de 10 a 12 de la mañana y de 3 a 6 de la tarde.

LAMPARILLA, 86-88. TELEFONO A-8454.

9 9102 alt 24-8

¿MALAS DIGESTIONES?

BICARBONATO DE SOSA

ERBA

La solemne conmemoración del día "El Natalicio de Roma"

FESTEJADO EN LOS LOCALES DEL "FASCIO ITALIANO DE LA HABANA".—EL ORADOR SERA EL SR. RUY DE LUGO VIÑA.—ASISTIRA LA COLONIA ITALIANA TODA Y LA "ELITE" DE NUESTRA SOCIEDAD

Hoy cúmplense 2,679 años de la fundación legendaria de Roma.

Italia entera y el mundo latino festejan con particular solemnidad esta fecha.

El "Fascio Italiano de la Habana" se ha hecho iniciador de una velada solemne para esta noche, en los locales de su Asociación, Neptuno y Prado, entrada por Neptuno (antiguo Casino Alemán), con el siguiente programa:

1.—Alocución del presidente del "Fascio", Cav. Uff. Ing. Stefano Calcavecchia, acerca de la bendición del gallardete que llegó recientemente de Roma.

2.—Bendición del gallardete por Monseñor Giuseppe Misieri, rector de los Padres Salesianos. Madrina: señora Elena de Cárdenas de Calcavecchia; Alférez: señor Michele De Luca.

3.—Ave María cantada por la señora María Fantoli de Carrasco, durante el Acto de la Bendición.

4.—"Giovinezza". Himno Fascista cantado por un numeroso coro.

5.—Significación del gallardete: palabras de la "Camisa Negra" señor Michele De Luca, a sus camaradas.

6.—Plegaria de "Tosca" cantada por la señora Fantoli de Carrasco, acompañada al piano por el profesor Arturo Bovi.

7.—Monólogo de "Andrea Chernier", cantado por el señor Alberto Márquez, acompañado al piano por el profesor Bovi.

8.—"Conmemoración del Natalicio de Roma", por el insigne orador y literato señor Ruy de Lugo Viña.

9.—Himnos cubano e italiano.

Se ha hecho una extensa invitación para el acto y todo simpatizador de Italia no dejará de asistir, para rendir el culto ideal y simbólico a la "Gran Madre Latina".

CHAUFFEUR ALEMAN

Soltero, acostumbrado a viajar por Europa. Hablando idiomas, excelentes referencias, se ofrece; disponible 1o. de Abril.

F. Wiegand, Plaza Santa Bárbara, 7 Dup°., Madrid.

Ext. alt.

NO-TOS $1.00 LEGITIMO

ELIXIR-CREOSOTA-SARRÁ

BUENAS FARMACIAS

DE PRESCINTO EN PRESCINTO

SECCION DE EXPERTOS
Teléfono A-6882
Jefe: Teniente Miguel Calvo

SUPLANTO UN GUARISMO DE UN VIGESIMO

Ramón Carballo Tages, español, de 20 años, dependiente y vecino de la vidriera de tabacos y cigarros El Polo, situada en Reina y Angeles, dió cuenta a la policía que un individuo desconocido, de la raza blanca, le entregó cinco fracciones del billete número 29614, para que se las hiciera efectiva, por aparecer premiado en el sorteo del día 10 del actual, en el terminal del Premio Mayor, pues dicho sujeto había suplantado el número 1 por un 0, resultando el billete número 29604, que es el premiado.

Como no se fijó bien pagó al desconocido la suma de 9 pesos con 80 centavos.

SE HACE PASAR COMO CURA

La señora Ignacia Aued Sloon, natural de Siria, de 39 años, viuda y vecina de Monte 15, dió cuenta en los Expertos que un tal Daniel Benjamín Sacarías, que residía en su propio domicilio, al que le prestó la suma de quince pesos, se ha marchado sin abonárselos. Agregó que el Benjamín viste la misma indumentaria de los curas, haciéndose pasar como tal y recoge limosnas entre los creyentes enterándose que no es cierto sea esa su profesión, por lo que estima está cometiendo un delito.

HURTO

El experto Izquierdo, arrestó a Serafín González Castro de 37 años, vecino de O'Reilly 77, por acusarlo Esteban Ferrer, vecino de Lacoste 19, de haberse apropiado de 15 pesos, que le adeuda por el alquiler del auto que le dió a trabajar. El acusado ingresó en el vivac.

CHAUFFEURS CIRCULADOS POR LA POLICIA

Por transitar con excesiva velocidad por distintas calles de la capital, han sido circulados los chauffeurs que manejaban los siguientes autos: ómnbius 24, Lawton-Batista; cuña 3521; ómnibus 5, La Nacional; 8139; 1275, de Marianao; cuña 4905; 14786; camión 19419; 19429; 19476; 12028; 10245; 6869; 19318; 7059; 14921; 9945; 16035; 6301 y 3921.

PRIMERA ESTACION
Teléfono M-7801
TACON Y O'REILLY

ESCANDALOSOS DETENIDOS

Desde hace días se tenían noticias en la primera estación de que infinidad de personas se reunían diariamente en la esquina de Aguiar y Peña Pobre, con el único objeto de formar fuertes escándalos, molestando a los pacientes y tranquilos vecinos.

Con tal motivo, el capitán Garriga comisionó a los vigilantes 1045 y 76, para que procediese al arresto de los individuos que se entretenían en formar dichos escándalos, dando por resultado el arresto de las siguientes personas: José González, español, de 22 años, dependiente y vecino de Aguiar 62; Ricardo Ferreiro González, de 22 años, empleado, domiciliado en Peña Pobre 25 y Francisco M. Costas, de Aguiar 56. Estos individuos fueron detenidos por los vigilantes porque con sus cantos no dejaban dormir al vecindario.

SEGUNDA ESTACION
Teléfono M-7802
COMPOSTELA Y PAULA

Bernardo Genis, vecino de Bernaza 44, dió cuenta a la policía que un sujeto de la raza negra, le sustrajo de su establecimiento 24 fluses de niños, por un valor de 29 pesos, dándose a la fuga, sin que pudiera ser detenido.

LADRON DETENIDO

El vigilante 1105, arrestó a Felipe Gallol Polier, vecino de Angeles 26, por acusarlo Stein Tubesca, dueño y vecino de la tienda situada en Bélgica 19, de que en un descuido le sustrajo una caja conteniendo seis pares de medias, que tienen un valor de cuatro pesos con cincuenta centavos. El acusado ingresó en el vivac.

SE LLEVABA UN SACO DE PAPAS

El vigilante 156, I. León, arrestó a la voz de ataja en la esquina de San Ignacio y San Isidro, al moreno José Rivero Rivero, vecino de Aguila 114, porque era perseguido por el dueño de la bodega situada en Jesús María y Damas, nombrado Antonio González Fernández, quien lo acusó de que penetró en su establecimiento, cargando un saco de papas y dándose a la fuga. El saco le fué ocupado al acusado, ingresando este en el vivac.

TERCERA ESTACION
Teléfono M-7803
DRAGONES Y ZULUETA

ESTAFA

Manuel Serrano Pérez, chauffeur, vecino de Santa Emilia 21, solicitó el auxilio del vigilante 1046, para que procediese al arresto de José Nadeum, de Estados Unidos, de 45 años, vecino del hotel Astor, Aldama y San Miguel, acusándolo de que se ha negado a abonarle la suma de diez pesos que le adeuda, por concepto del alquiler de su automóvil.

El acusado ingresó en el vivac.

LO ECHARON DEL CLUB

En la esquina de Blanco y San Lázaro, fué detenido Antonio Pérez García, español, de 37 años de edad, empleado del Auto Club de Cuba y vecino de Príncipe 21, por acusarlo José Boada Rovira, dependiente de dicho Club y vecino de Maceo 50, de haberlo amenazado por estimar que él es culpable de que lo hayan arrojado del local social.

CUARTA ESTACION
Teléfono M-7804
SAN ISIDRO Y COMPOSTELA

UN CAIDO

En el primer centro de socorro fué asistido de contusiones menos graves, en el ojo izquierdo, Francisco Obregón Espinosa, de 30 años, vecino de Bélgica 91, que dijo se produjo al darse una caída en la bodega situada en Figuras y Puerta Cerrada.

CON UNA TRINCHA

Aquilino Alvarez Alvarez, español, de 52 años, carpintero y vecino de Revillagigedo 102, fué asistido en el primer centro de socorro, de herida punzante en la mano izquierda, que sufrió en su domicilio al estar trabajando con una trincha, la que lo lesionó.

QUINTA ESTACION
Teléfono M-7805

AL REFORMATORIO

Antonia Montañés, de 40 años, vecina de Amistad 120, dió cuenta a la policía que su hija Obdulia, de 14 años, la desobedece, llegando a altas horas de la noche a su casa, por lo que desea la remitan al Reformatorio de Aldecoa.

SEXTA ESTACION
Teléfono M-7806
BELASCOAIN Y N. DEL PILAR

JESUS ACUSADO

Caridad Martínez, de 40 años, vecina de Aguilera 193, denunció que un tal Jesús la amenazó debido a que ella tiene acusado a un familiar suyo.

TELEFONOS DE LA POLICIA NACIONAL

Primera	Estación.	M-7801
Segunda	„	M-7802
Tercera	„	M-7803
Cuarta	„	M-7804
Quinta	„	M-7805
Sexta	„	M-7806
Séptima	„	U-3807
Octava	„	M-7808
Novena	„	F-5890
Décima	„	F-2097
Oncena	„	A-7692
Doce	„	I-4589
Trece	„	I-2034
Luyanó	„	I-2236

SEPTIMA ESTACION
Teléfono U-3807
VIRTUDES Y SOLEDAD

DE UN CAJON

En el Hospital Municipal fué asistido Gerardo Añel Antequeira, de 18 meses, vecino de Zanja 128, de contusion menos grave, en la región rotuliana derecha, que sufrió en su domicilio, al caerse de un cajón.

DANDO CRANQUE

Pedro Gil Henderson, de 22 años, vecino de Cristina 10, fué asistido en Emergencias de herida incisa en la mano derecha, que se ocasionó dando cranque a un automóvil en la esquina de Lucena y Virtudes.

ESPOSA MALTRATADA

En el Hospital Municipal fué asistida la señora Amparo Naranjo Mendives, de 19 años, vecina de Vapor 57, de contusiones por el cuerpo que le produjo su esposo José Maldonado Mederos, de 27 años, al maltratarla de obra en su domicilio, sin causa justificada para ello.

OCTAVA ESTACION
Teléfono M-7808
N. DEL PILAR Y BELASCOAIN

LO VEJO

Daniel Ibáñez García, inspector de Obras Públicas y vecino de San Lázaro 201, fué detenido por la policía, por acusarlo Jovino Izaguirre Fernández, vecino de Víctor Muñoz 181, de haberlo vejado injustamente, por un juicio que ambos tuvieron en el Correccional de la Tercera.

NO QUIERE PADRASTRO

Domitila Hernández Ramírez, natural de Canarias, de 40 años de edad, vecina de Castillo 97, denunció a la policía que su hijo Laureano González Hernández, de la Habana, de 15 años de edad, la amenazó con arrojarla de la casa y darle una tunda de palos, si insistía en sus ideas de unirse a otro hombre, sustituyendo así a su difunto esposo, pues él no quiere tener padrastro.

NOVENA ESTACION
Teléfono F-5890
WILSON 70.—VEDADO

SE VIRO EL PIE

Grahmen Smawod, de 2 años de edad, vecino de Aguila 119, fué asistido en Emergencias de esguince en la articulación tibio-tarsiana, izquierda, que se produjo en A y 7, al meter el pie dentro de un registro que no tenía tapa.

DECIMA ESTACION
Teléfono F-2097
29 Y A.—VEDADO

ESTAFA

Adriano González Hernández, de 36 años, vecino de 27 número 420, denunció que su capataz, Manuel Mederos, se apropió de la suma de diez pesos que le entregó el contratista para que se los abonara.

CORTANDOSE UN CALLO

En el Hosptial Municipal fué asistido de una herida punzante en el quinto artejo izquierdo Hortensia Estenoz Morales, de Guanabacoa, de 17 años, vecina de Jesús Peregrino 93, la que dijo se causó con una cuchillita al cortarse un callo.

ONCENA ESTACION
Teléfono A-7692

UN BLACK JACK

Marcos Sando Naranjo, de 54 años, vecino de Quinta del Obispo 46, fué detenido en el paradero del Cerro, porque le ocupó un "black jack".

POR SOSPECHAS

El vigilante 278, arrestó ayer a Mario Rodríguez Beltrán, de 17 años de edad, vecino de Carmen letra C, porque se le hizo sospechoso al verlo con otro sujeto que emprendió la fuga, deteniéndose en distintos lugares.

Dijo el acusado que él acompañaba a un limpiabotas nombrado Gabriel, que vive en Arzobispo al lado de la lavandería, el que huyó hacia su casa, para ir a dormir. El acusado ingresó en el vivac.

DECIMA SEGUNDA ESTACION

UN CAIDO

En la quinta La Benéfica, fué asistido Francisco Mutro Gadamayor, de 41 años, vecino de Fernández de Castro 6, de contusiones menos graves por el cuerpo, que sufrió al caer en la esquina del puente de Agua Dulce.

REYERTA Y LESIONES

En Villanueva y Arango, fueron sorprendidos en reyerta, por el vigilante 420, Tomás Maestri Sánchez, de 37 años, vecino de E número 67, en el reparto Batista y Ramón Regal, de 28 años, domiciliado en Villanueva y Herrera.

El primero fué asistido de contusiones en la cabeza, menos graves y el segundo de escoriaciones leves por las manos.

DECIMA TERCERA ESTACION

UN RECLAMADO

Por la policía fué detenido Domingo García Guanche, de 39 años, vecino de Lacret y Pasaje, por estar reclamado en causa por amenazas, por el Juez Correccional de la Cuarta. Prestó fianza, quedando en libertad.

DEPENDIENTE ACUSADO

Delia Valdés Laguardia, de 12 años de edad, vecina de Buenaventura 5, acusó al dependiente de la bodega situada en Buenaventura y Santa Catalina, nombrado Manuel Castillón Escalante, de 18 años, de haberle maltratado de palabras.

SUB-ESTACION DE CASA BLANCA

HURTO

El sargento R. Castro, arrestó a Filiberto González Galobo, de 19 años vecino de Casa Blanca, por acusarlo Eladio López Quintana, de 33 años, vecino de la estación de Hershey, en dicho barrio, de ser la misma persona que le sustrajo piezas de hierro.

USELO USTED

Cuando haya en su casa quien tenga un uñero, diviesos, golondrinos, sietecueros u otro mal semejante, use usted el Ungüento Monesia, cómprelo en cualquiera botica, todas lo tienen. Abre, encarna y cura pronto todos esos males que mortifican y por pequeños se abandonan y hacen sufrir mucho.

Ungüento Monesia es infalibre.

alt 8 ab

GONOCIDO BOTICARIO QUE SE CURA DEL HIGADO

Es mi deber manifestar que hacía algunos años venía padeciendo del hígado, y otras novedades penosas y dolorosas y con el uso de la Anticalculina Ebrey he recobrado mi salud por completo. Como agradecido que estoy a la sin par Anticalculina Ebrey, no dejo de recomendar a mis clientes que padecen del hígado, riñones y vejiga que usen ese conocido preparado.

Anticalculina EBREY

El gran remedio para los riñones, vejiga e hígado, elimina el ácido úrico, causa del reumatismo, calma las punzadas y dolores al orinar, las irritaciones, limpia la orina de arenillas, asientos, pus y sangre; Disuelve las piedras en la vejiga. Evita los ataques de cólicos hepáticos nefríticos. Da término a los dolores de espalda, lumbago, hinchazones, ictericia.

ANTICALCULINA EBREY se vende en todas las boticas en forma líquida y en pastillas para tomarse alternado, un día pastillas y al siguiente día la ANTICALCULINA EBREY líquida. Los médicos, farmacéuticos y millares curados la recomiendan.

Si necesita usted un remedio, obtenga el mejor. Un libro sobre las enfermedades de los riñones, vejiga e hígado lo será remitido gratuitamente. Diríjase a

EBREY CHEMICAL WORKS
P. O. BOX 972 TAMPA, FLORIDA

Gran Vino Cordial Aperitivo

FORTIFICANTE PRIMO DE RIVERA

A base de Vino de Málaga Añejo Quinado.

La más esmerada calidad de nuestras Bodegas, elaborado especialmente para ser prescripto como

TONICO RECONSTITUYENTE

por el ilustrado Cuerpo Médico Cubano.

3168 alt

¡Hombres! La Fuerza de sus Nervios Depende del Estómago

TANLAC es el Más Notable Remedio para el Estómago, Vigoriza los Nervios y Enriquece la Sangre y los Tejidos.

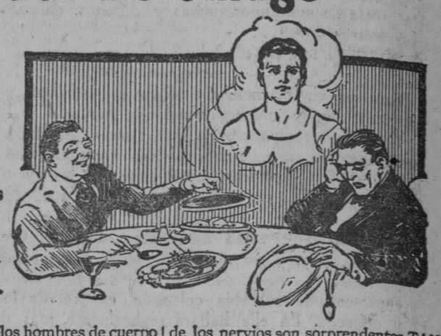

Todos ustedes, los hombres de cuerpo y mentalidad agotada, que han buscado la manera de reconstituir sus disipadas fuerzas, recuerden esto:—

Sólo hay una manera de que los nervios recuperen su fuerza natural, y eso tiene un orígen interior. No se puede reconstituir un sistema nervioso forzando la acción de los nervios con estimulantes sobrenaturales. Usted puede lograrlo únicamente si apela al estimulante natural de bien digeridos alimentos.

Noventa y nueve personas de cada cien tienen estómagos que apenas obtienen beneficio de una parte insignificante de los alimentos. Los nervios necesitan de la alimentación. No hay otra manera de alimentarlos. Digiera absolutamente bien, y esta será la manera de reconstituir la fuerza de los nervios. TANLAC está reconocido en el mundo como el más poderoso fortificante del estómago. Sus efectos recuperativos para restablecer la normalidad de los nervios son sorprendentes. TANLAC ha llegado a ser en este país un apoyo seguro que no falla para dar fuerza y salud.

Hay cierto período de la vida en que todo hombre siente que su capacidad nerviosa empieza a desvanecerse. ¿Se siente Ud. cansado y agotado al despertarse en las mañanas? ¿Sufre Ud. de agruras, acedía, indigestión ó malestar? ¿Sus tejidos se sienten lacios? ¿Padece de dolores de cabeza y estreñimiento? ¿Tiene derrames biliosos? Hay una causa fundamental para todo esto, y esa es un estómago débil. TANLAC le dará a su estómago la fuerza que necesita para que de la digestión de los alimentos proporcione riqueza de sangre y nervios poderosos. Usted notará rápidamente la diferencia al sentir la nueva energía, nueva fuerza nerviosa, nueva vitalidad y sensación general de bienestar. TANLAC se vende en todas las farmacias, boticas y droguerías.

Para el Baño JABON "AGULLÓ" de COCO verdad

Unguento Cadum para afecciones de la piel

No hay nada tan bueno para los padecimientos de la piel y el cuero cabelludo de los niños como el Ungüento Cadum. El uso de este remedio maravilloso proporciona descanso y un sueño tranquilo a los padecén de afecciones de la piel. Quita al instante la picazón y es muy calmante y cicatrizante dondequiera que la piel rsté irritada o inflamada. Con el uso del Ungüento Cadum puede evitarse mucho sufrimiento, pues es bueno para el eczema, granos, ronchas, sarna, herpes, piel escamosa, erupciones, excoriaciones, hemorroides, sarpullido, costras, vesículas, cortaduras, quemaduras.

POR $55

ESTE BAUL ESCAPARATE "HARTMANN"

Esto significa adquirir a precio popular el más suntuoso equipaje que se fabrica. En "Hartmann" todo es bueno, de calidad superior, y, de lujosa presentación. "Hartmann" da al viajero un sello singular de distinción. "Hartmann" es diferente, único. La agencia exclusiva del "Hartmann" la tenemos nosotros.

PELETERIA DE LUXE LA GRANADA OBISPO Y CUBA MERCADAL Y Cº HABANA

POR LARRAÑAGA

PRESENTA al mundo, dos creaciones que habrán de alcanzar igual resonante exito que el obtenido por sus "NACIONALES" IMITADOS - PERO NO IGUALADOS

Sultano

De Gran Aroma Suave - Dulce Buen Arder.

20 cts. por Uno

Producto de detenidos ensayos con hojas superiores y clases excepcionales, resultado de una liga feliz de ramas de nueve vegas de la región de Vuelta Abajo, que produce un aroma distinto, mas exquisito que el de los tabacos mas reputados; y una calidad suprema que merecerá sea señalado como tipo ejemplar de tabaco habano

Sabrosón

HUMO SUAVE - ESPESO - AROMATICO Y SABROSO
NO QUEMA NI IRRITA LA GARGANTA AUNQUE SE ABUSE

Este tipo es un Super-Londres, y ha sido creado para llenar una necesidad del mercado; un tabaco de alta calidad a precio popular. + El fumador de la vitola conocida por Londres gusta de calidad, pero es frecuente encontrarlo amargo, sin aroma y de mal arder. El *Sabrosón* es mucho mas que un Londres vulgar. Es de mayor tamaño y es elaborado por operarios de vitolas finas. La capa jugosa, y de arder facil, completa este tabaco de aromaticas hojas, fuertes y suaves, de seis Vegas, mezcladas habilmente para producir la calidad soñada por el buen fumador - Un tabaco fuerte que no congestione, y que deja en la boca un sabor agradable, el peculiar de la hoja rica, sin amargar la saliva ni emborrachar el aliento.

Advertimos si los detallistas que debido a las clases de hojas empleadas para la elaboracion del Sabrosón y que nunca, sustituiríamos por otras inferiores para suplir una demanda excesiva de esta vitola, no pudiesen garantizar cantidad abundante en poco tiempo

10 cts. por Uno

Sabrosón ... hasta el cabito.

M.E.C.D. 2016

Del Gobierno Provincial

EL CONSEJO ACUERDA OBRAS PARA LA PROVINCIA

El Consejo Provincial celebró ayer sesión ordinaria bajo la presidencia del señor Manuel Vega, actuando de Secretario el doctor Menció, tomándose los siguientes acuerdos:

Se acuerda remitir a la Comisión de Hacienda un escrito del Gobernador señor Antonio Ruíz, enviando estado del movimiento de fondos.

Se acordó quedar enterado de una comunicación del Alcalde Municipal de Rodas, señor Elio Alvarez, adjuntando un ejemplar impreso del Presupuesto de aquel Municipio correspondiente al actual ejerecicio económico.

Se acordó autorizar al Gobernador señor Ruíz, para que con igual capítulo del actual Presupuesto, proceda a construir un cementerio Civil en el pueblo de Bauta.

Con cargo a igual capítulo del Presupuesto, se autorizó al Gobernador para que construya un tramo de carretera en el antiguo camino conocido por la Güinera.

Se Acordó autorizar al Gobernador para la reparación del camino conocido por la Janga, que da acceso a la carretera de San Miguel del Padrón a Guanabacoa.

Se autorizó al Gobernador para la construcción de las siguientes calles: en el poblado de cuatro Caminos, del Término Municipal de Santa María del Rosario, las calles María y Vives, partiendo ambas del kilómetro 1 de la carretera de Cuatro Caminos a Managua, a fin de entroncar con la calle Carlos Manuel de Céspedes.

Se acordó autorizar al Gobernador para la construcción de la calle Libertad (antes Baluja), tramo comprendido entre la carretera de Cuatro Caminos a Managua y la finca Emilio Méndez, en el Término Municipal de San José de las Lajas.

Se acordó la construcción de la calle Federico Bazar, que parte de la ya construída por el Ayuntamiento a entroncar con la calle Libertad.

A propuesta del Consejero señor Ocejo, se acordó felicitar al Departamento de Sanidad por la eficiencia de la vacuna contra la viruela, felicitació nque se hace extensiva al doctor César J. Massino, Jefe del Centro de Vacuna, por su actuación durante 30 años, y que se le otorgue medalla de oro en premio a su labor.

Se acordó autorizar al Gobernador Provincial para la construcción de las calles del poblado de Pipián.

Se aprobó una moción del señor Varela, autorizando al Ejecutivo Provincial para que con cargo a imprevistos disponga de la suma de $500.00 para adquirir instrumentos con destino a la Banda Municipal del pueblo de Palos.

También se acordó autorizar al Ejecutivo Provincial para que construya un Parque público en el pueblo de Rincón, del Término Municipal de Santiago de las Vegas.

Se conoció de u nescrito de la Directora de la Escuela Normal de Maestras de la Habana, dando las gracias al Consejo por el donativo de seis mil pesos para el gimnasio de dicha Escuela.

El Consejo conoció de otro escrito de la señora Presidenta del Club Feminista de Cuba, interesando una subvención para la Escuela de Comercio de dicho Club. Se acordó designar una comisión especial integrada por los Consejeros señores Manuel Vega, Ernesto Menció y Miguel Ocejo, para

LA INAUURACION DE LA SOCIEDAD "LA FRATERNIDAD"

Una comisión integrada por los señores Dr. Ernesto Menció, Secretario del Consejo Provincial y futuro candidato a Representante; nuestro compañero en la prensa Sr. Pedro P. Mestre, candidato a la Alcaldía de San José de las Lajas por el Partido Liberal; el Dr. Raúl Rego e Irminio Navarro, visitaron ayer al Gobernador de la Provincia Sr. Antonio Ruíz, para invitarle a la gran fiesta que el próxim odomingo a las tres de la tarde ha de tener efecto con motivo de la inauguración del hermoso edificio social de la prestigiosa sociedad "La Fraternidad" de San José de las Lajas, y d ela que forman parte los elementos de más prestigio de aquel simpático pueblo.

UNA CARRETERA

El Sr. Adriano Pérez, presidiendo una comisió nde vecinos del Término de San Antonio de las Vegas, se entrevistó con el Gobernador señor Ruíz, para pedirle la construcción de la carretera de Morales, en dicho Término.

LOS VISITANTES

Para tratar de asuntos políticos y solicitar obras para sus respectivos Términos se entrevistaron ayer con el Gobernador los Alcaldes de Güines, Santiago de las egas, Güira de Melena, San José de las Lajas, San Antonio de las Vegas, Guanabacoa, Batabanó y Bejucal, señores Cayetano González, Ignacio Castro, Dr. Antonio Rodríguez, Julio Coto, José Acosta, Joaquín Massip, Dr. Antonio Pérez Oliveras y José María Cardo, respectivamente; los doctores Lorenzo Nieto y Antero Navarro; una comisión de San Antonio de las Vegas integrada por los señores Miguel Hernández Trujillo, Emilio Escobar, Pedro José de León y Arturo Valdés, para tratar de asuntos políticos; nuestro compañero en la Prensa y futuro Representante por esta Provincia señor Ramón Vasconcelos; el Coronel José Díaz Zubizarreta, Jefe de los liberales de Vereda Nueva; y otros muchos elementos políticos de esta capital y del interior de la Provincia.

EXPEDIENTE A UN EMPLEADO POR UNA FALSA DENUNCIA

En distintos diarios de esta capital ha aparecido una denuncia del señor Guillermo Pazos Himely, oficial de la Tesorería del Gobierno Provincial, donde dice ser auxiliar del Tesorero, contra el señor Francisco Rodríguez, diciendo en ella que dicho Rodríguez se había apropiado de ciertas cantidades que colectó.

Nos encarga el Secretario de la Administración Provincial señor Ernesto López, que desmintamos todo esto que es completamente falso, y que va en perjuicio de un hombre honrado como lo es el señor Francisco Rodríguez.

El denunciante señor Guillermo Pazos, es un hombre de avanzada edad, que tiene sus facultades mentales algo perturbadas.

Se le hizo creer que se había hecho una colecta para regalarle un automóvil, diciéndosele en broma que el señor Rodríguez tenía el dinero en su poder, pero que se había ido para el extranjero.

Enseguida se dirigió el señor Pazos para el Juzgado, haciendo la denuncia a que hacemos referencia.

No existía tal colecta, y todo era completamente incierto.

El Gobernador de la Provincia señor Antonio Ruíz, ha ordenado se inicie un expediente para depurar responsabilidades y aclarar la verdad.

Se nos informó que el señor Pazos había retirado la denuncia.

El Mismo Calzado Que Usa La Ultra-Elegante Parisiense, Lo Puede Vd. Usar Ahora En La Habana

Bally, del cual somos únicos representantes, ofrece a usted las auténticas y supremas modas europeas. Las más bellas combinaciones, las más nuevas pieles.

Precios: desde $7 a $17.

Pida el catálogo.

LA GRANADA — CELEBRE DE LUXE — OBISPO Y CUBA — MERCADAL Y Cº — HABANA

HABANERAS

(Viene de la página cinco)

FASCIO ITALIANO

EL NATALICIO DE ROMA

Roma.
La Ciudad Eterna.
Ella, **alma mater mundi**, conmemora en esta fecha del 21 de abril el natalicio de su fundación.
Se festejará el fausto suceso por parte de la colonia italiana de la Habana.
Diversos los actos.
De carácter distinto.
Merece singular mención la velada que tiene dispuesta la novel asociación del Fascio Italiano, que preside el culto y caballeroso ingeniero Stefano Calcavecchia.
Será en su edificio social de Neptuno y Prado, lá casa que por largo tiempo ocupó, y en la que ofreciera sus más grandes fiestas, el inolvidable Casino Alemán.
Está en el último piso.
Con entrada por Neptuno.
Habrá un concierto en el que tomarán principal parte la señora María Fantoli de Carrasco, el barítono Alberto Márquez y el maestro Arturo Bovi.
Un discurso además.
Por el doctor Ruy de Lugo Viña.
Como sabrán todos, el distinguido periodista y orador representó últimamente a Cuba con el carácter de Delegado ante el Congreso de la Intermunicipalización en Roma.
El doctor de Lugo Viña fué recibido en el **Campidoglio** con particular solemnidad.
Se aprovechará la velada de esta noche para bendecir el emblema social.
Oficiará el Padre Missieri.
Sacerdote italiano.
Además del Himno Nacional Cubano y del Himno Nacional Italiano se dejará oir el Himno Fascista.
Sin etiqueta la fiesta.
De blanco.

EL MINISTRO DE CHINA

Mr. Liao.
Lo recordarán todos.
Durante su prolongada residencia en esta capital ejerció las funciones de Encargado de Negocios de China.
Navegando últimamente para Chile recibió en alta mar un mensaje inalámbrico de su Gobierno.
Se le destinaba a Cuba.
Para sustituir a Mr. Thau.
De un momento a otro hará la presentación de sus credenciales como Ministro Plenipotenciario y Enviado Extraordinario de la República China.
Llegó con su distinguida esposa, Mrs. Liao, que tantas simpatías supo captarse en la sociedad habanera.
Vinieron también las dos hijas del ilustre diplomático chino.
Inés y Blanca Liao.
Cubanas las dos.
Instalada se encuentra provisionalmente la familia de Liao en el Vedado, en la calle 10, entre 17 y 19.
Pondrán casa.
En la misma barriada.

EN VIAJE DE REGRESO

De vuelta ya.
Mauricio López Aldazábal.
Viene el amigo y compañero tan querido de asistir al Congreso de Periodistas celebrado en Washington.
Llegó en unión de otro compañero ilustre, el doctor Tiburcio Castañeda, que como delegado de este periódico concurrió a dicho Congreso.
Regresaron otros más.
Todos de la Prensa.
Penoso el viaje por parte del señor López Aldazábal.
Pocos días antes de embarcar sufrió una operación quirúrgica de manos del doctor Gill.
Llegó molesto a Key West.
Sin poder andar.
Amigos numerosos lo atendieron con la más cariñosa solicitud, entre otros, el doctor José Barón, Encargado de Negocios de Cuba, y nuestro Cónsul, el señor Cayetano de Quesada.
Ya aquí, en su casa de la calle de O'Reilly, va reponiéndose por día.
Reciba mi saludo.
De cordial bienvenida.

LA CINTA DE LAS CANDIDATAS

En Fausto hoy.
Una cinta local.
Es de las candidatas del concurso abierto por la revista **Bohemia** para saber cuál es la cubana de ojos más lindos.
Concurso que se decidirá, según está anunciado, en el próximo mayo.
Resulta muy reñido.
Interesantísimo.
En los turnos elegantes, junto con la exhibición de **Zazá**, por la maravillosa Gloria Swanson, se exhibirá la cinta de las candidatas.
Habrá lleno en Fausto.
Tarde y noche.

(Continúa en la página nueve)

SOMBREROS DE VERANO

En nuestro Departamento de Sombreros, bajo la dirección de la simpática y competente Rosita Gómez, ofrecemos la colección más amplia y variada de sombreros para el verano.

Elegidos, todos, por Rosita en las mejores casas de París, son lo más "chic" y nuevo que ha "lanzado" la Moda este año, para la estación que comienza.

Entre mil estilos, ofrecemos los siguientes: Sombreritos de paja de faya, muy flexibles, adornados con cintas de faya y detalles de alfileres, a $7.50.

Sombreros de paja blancos, formando pliegues y adaptables a todos los rostros, a $8.50.

Sombreros de crochet muy finos, tejidos a mano, en los colores blanco, verde, cereza, bois de rose y azul.

Sombreros de paja de Italia, adornados con cintas y guirnaldas de flores. Ofrecemos una gran variedad de estilos y precios.

Capelinas de gran vestir, de tamaño mediano, adornadas con terciopelo, en los colores verde charteusse, bois de rose, azul pervanche, amarillo, beig, cereza, rojo, blanco, etc. Estas magníficas capelinas están hechas de una sola pieza, sin costura visible.

LA SECCION ECONOMICA DE NUESTRO DEPARTAMENTO DE VESTIDOS

Fué ayer su inauguración un verdadero éxito.

Los precios especiales, baratísimos, fijados a diversos grupos de vestidos franceses de verano, recibidos la semana pasada y que reflejan la última moda de París, tenían, por fuerza, que atraer al público, que no desperdicia nunca las verdaderas ocasiones.

Recomendamos a usted, señora, venga a visitar cuanto antes nuestro Departamento de Vestidos y examine escrupulosamente los comprendidos en la Sección Económica. Estamos seguros que eligirá varios. Tan baratos, tan bonitos y tan buenos son

LA CASA GRANDE — HABANA

LA CASA GRANDE

ANGONES Y CA. — CALIANO Y SAN RAFAEL

TODOS LOS HABANEROS TOMAN CHOCOLATE FERRER EL MEJOR.

4127 13d-18

LINDISIMOS VESTIDOS

SIN que por ello contraiga usted con nosotros obligación alguna, le suplicamos, estimada Señora, que pase por nuestro Departamento de Vestidos y Sombreros y vea lo que podemos ofrecerle.

Tenemos monísimos Vestidos acabados de recibir, en diversas Telas de Seda, que se ajustan extrictamente a los cánones de la Moda que impera para el Verano.

ADEMAS—y esto es lo más interesante—de acuerdo con las disposiciones de NUESTRA LIQUIDACION GENERAL cada Vestido resulta una verdadera ganga.

Podemos proporcionarle un precioso Vestido de Seda para Verano al precio que le costaría uno de Warandol en otra parte.

LA ISLA DE CUBA — LA CASA MAS POPULAR. LA QUE MAS BARATO VENDE — MONTE 55

NOVEDADES

Una visita a nuestros grandes salones de exposición le demostrará que el surtido que presentamos no tiene igual, tanto por la variedad de artículos, como por la selección de artísticos y elegantes modelos, producto de largos años de experiencia y conocimiento completo del buen gusto de la distinguida sociedad habanera. Continuamente nos llegan las últimas creaciones en objetos de arte, lámparas, muebles de fantasía y toda clase de artículos para regalos.

La Casa Quintana — LA CASA DE LOS REGALOS

CUIDADO CON EL AGUA

no se le vaya a usted la mano al hacer café. ¡Y sobre todo, que el café sea de **"LA FLOR DE TIBES"**, que es el mejor que hay!

A-3820. BOLIVAR 37. M-7623.

PARIS-VIENA
AVE. DE ITALIA, 102 - TEL. A-2859.

EL BUEN CONCEPTO...

El buen concepto que desde su apertura le ha merecido PARIS-VIENA a todas cuantas personas lo frecuentan, nos obliga cada día más a presentar en materia de objetos para regalos lo que ninguna otra casa en la Habana. Por algo se ha hecho célebre la frase: ¡si no lo encuentra en PARIS-VIENA, es inútil que lo busque!...

TODO ESTA MARCADO CON PRECIO FIJO.

LA SUBASTA DE AYER EN EL BANCO ESPAÑOL

En la oficina de la Junta Liquidadora del Banco Español de la Isla de Cuba, se celebró la subasta de las carteras de las Sucursales de dicho Banco en Santiago de Cuba, Holguín, Manzanillo, Bayamo, Banes, San Luis y Guantánamo. Concurrieron como licitadores los señores doctor A. Díaz Soto, Eugenio López de Vivigó y el Sr. Santiago Bartolomé. El Dr. Díaz Soto llegó a ofrecer $3,100 e ncertificados del 5 por 100 por el total. El señor Bartolomé ofreció $5,000 en certificados del 5 por 100 por un grupo de varios créditos. El Sr. López de Vivigó ofreció entonces $1,000 en certificados del 5 por 100 por el resto de las carteras a los cuales no hizo proposición el señor Bartolomé.

La Junta, teniendo e ncuenta que ésta no es más que la segunda subasta, el montante de los créditos y la solvencia de muchos de los deudores, que pueden satisfacer sus adeudos, no ha creído conveniente aceptar las proposiciones formuladas, y las rechaza; pero de acuerdo con los licitadores señores López de Vivigó y Bartolomé, ha retenido las fianzas de éstos hasta tanto la Comisión Temporal se decida bien por el criterio de la Junta o acepte las proposiciones de los señores Bartolomé y López de Vivigó.

Ha sido prorrogado a diez días más el plazo para pagar el impuesto de uno y medio por ciento

La Secretaría de Hacienda, por su comunicación de 20 de abril, del corriente año, ha participado a la Cámara de Comercio Cubana, en los siguientes términos:

"Sr. Presidente de la Cámara de Comercio Cubana.

Señor:

Por decreto del día de hoy, el Honorable señor Presidente de la República, a propuesta del señor Secretario de Hacienda, ha modificado el art. 26 del Reglamento del Impuesto de 1 y ½ por ciento, en el sentido de que, en lugar de veinte días, los términos para el pago voluntario de este impuesto, sean de treinta días, modificación que comenzará a regir desde el plazo que actualmente está decursando.

Lo que tengo el gusto de comunicar a usted, para que se sirva trasmitirlo a los asociados de esa Corporación, a los fines que interese a los mismos.

De usted atentamente,
Carlos GUERRA,
Jefe de la Sección del 1½ o|o

SE CONCEDE EL TITULO DE MARQUES AL EX-VIRREY DE LA INDIA

LONDRES, abril 20 (U. P.)—El primer judío inglés que recibe un título de Marqués es el Conde de Reading, ex virrey de la India, a quien el Rey Jorge acaba de conceder aquel honor como premio a sus servicios mientras desempeñó aquel Gobierno.

Labios coloreados que parecen naturales

solamente se logran con el Tangee, nuevo procedimiento para el adorezo facial de toda dama elegante. Un lápiz de color anaranjado que tan pronto se aplica a los labios les da el matiz de una roja rosa. Y permanece firme sobre la carne pues solo con agua y jabón se quita. Si quiere Ud. probar lo que es verdadera conveniencia para la belleza del rostro, pruebe el Tangee.

El Arrebol Tangee es compañero inseparable del Lápiz Tangee. En Crema para las pieles secas, y en Pasta para las corrientes.

TANGEE
Para ser Bonita, basta Tangee

VINO BUGEAUD DE

EL MAS EFICAZ Y AGRADABLE DE LOS TÓNICOS

LABORATORIO P. LEBEAULT & Cie, PARIS.

Fábrica de Mosaicos "LA CUBANA"

LA MAS GRANDE DEL MUNDO — TRES MILLONES EN EXISTENCIA

MODERNOS Y ELEGANTES DIBUJOS, PRECIOS Y CALIDAD SIN COMPETENCIA

San Felipe y Ensenada. Cable: "Hidráulica". Teléfono I-1033. Habana.

M.E.C.D. 2016

El modelo que ilustramos es de glacé blanco con adorno rojo. También el mismo estilo todo blanco. Ambos con tacones alto y bajo.

Solicite el catálogo "20 modelos selectos".

Del famoso calzado para calle Stetson, no tenemos catálogo. Venga a ver sus novísimos estilos.

PELETERIA "UNCLE SAM"
SAN RAFAEL ENTRE CONSULADO É INDUSTRIA
MATALOBOS Y HNO. TELEFONO M.7190

FUE LEIDO EN LA CAMARA UN MENSAJE DEL EJECUTIVO NACIONAL SOBRE LA CUESTION AZUCARERA

DE ACUERDO CON DICHO MENSAJE, EL DOCTOR OCTAVIO VERDEJA PRESENTARA ESTA TARDE UN PROYECTO DE LEY DISPONIENDO LA REDUCCION DE LA ZAFRA. — DECLARACIONES DEL REPRESENTANTE CONSERVADOR SOBRE ESTE ASUNTO

Fué muy breve la sesión de ayer tarde en la Cámara de Representantes.

Toda ella, que duró apenas veinte minutos, se destinó a la lectura del mensaje presidencial sobre la reducción de la zafra, mensaje que se publica en otro lugar de este periódico.

A la terminación de la lectura, el señor Bravo Acosta quiso que se comprobase el quorum, pasándose lista. Respondieron veinte y seis diputados y se suspendió la sesión.

PROYECTO DE LEY LIMITANDO LA ZAFRA

Seguramente esta tarde celebrará sesión la Cámara con objeto de discutir y aprobar un proyecto de ley que dispone la limitación de la próxima zafra.

El proyecto es del doctor Octavio Verdeja, representante del Partido Conservador por la provincia de Matanzas.

El doctor Verdeja, cumpliendo con los requisitos de la Cámara no ha querido dar a conocer su proyecto hasta tanto no sea discutido en el Congreso; no obstante, hemos logrado saber que consta de cuatro o cinco artículos y que en el mismo, al disponerse la reducción de la zafra, se faculta al Presidente de la República para que fije la fecha en que la zafra debe comenzar. Esta reducción será por dos años.

Acerca de este particular el doctor Verdeja declaró ayer tarde a uno de nuestros repórters lo siguiente:

"El proyecto de reducir la zafra es tan beneficioso a los intereses públicos como la prohibición de la tala y chapeo de montes y maniguas.

A los legisladores corresponde, por patriotismo, secundar los propósitos pausibles que el Gobierno tiene en esto de limitar la producción azucarera.

—Doctor—apuntó nuestro repórter—la noticia de reducir la zafra hizo reaccionar al mercado azucarero, pero ha descendido nuevamente el precio del dulce.

—Es que se trata de impresionar al mercado, haciéndole creer que la limitación no será un hecho. Cuando todos se convenzan de que todo ello es cierto el precio del azúcar tornará a subir.

Con estas palabras el doctor Verdeja dió por terminada su entrevista.

Nuestro repórter ha recogido en la Cámara impresiones sobre el proyecto Verdeja y la opinión general se muestra partidaria de su aprobación.

LA POLICIA JUDICIAL

ANTE LOS DELITOS PUBLICOS por el Dr. ANDRES SEGURA CABRERA

Acaba de ponerse a la venta la Quinta Edición de esta obra de verdadero mérito, que por su valer ha sido declarada de texto oficial para los Miembros de la Policía Nacional. Esta edición es aun mas esmerada que las anteriores y está notablemente corregida.

Precio del ejemplar a la rústica... $ 2.00
La misma obra encuadernada en tela... $2 50

EL CANTO DE LAS SIRENAS EN LOS MARES DE LA HISTORIA Por J. M. VARGAS VILA

El cantor de la Libertad, el panfletario genial y el renovador o innovador del idioma, que tales cosas pueden decirse del autor de esta obra, ha producido un libro mas, que ha dedicado a Cuba, como ofrenda a su hospitalidad. En esta obra canta las grandezas de un puñado de cumbres de la historia, flagela algunas personalidades notables de la política y hace un juicio crítico del Apostol Martí, que todo cubano debe conocer. Este libro es un éxito mas que puede anotarse, tanto artístico, como editorial.

Precio del ejemplar a la rústica... $ 1.50

ULTIMAS NOVEDADES

DEMASIADOS ABOGADOS, por Piero Calmandrei. El autor de esta obra, Profesor de Derecho de la Universidad de Florencia, hace un curioso estudio de los Abogados, el ejercicio de la profesión y su situación actual. 1 tomo en 8o. encuadernado en tela... $ 2.00

EL PRIMER TRIBUNAL DE MENORES EN ESPAÑA, por Gabriel María de Ibarra. El autor que es Director del Tribunal de menores de Bilbao, especifica como llegó a cristalizar la idea y las dificultades que hubieron de vencerse. Es una obra muy útil para la resolución de tan gran problema. 1 tomo en 8o. mayor a la rústica... $ 2.25

EL REGISTRO DEL ESTADO CIVIL EN ESPAÑA, por E. Alonso y C. V. Pacheco. Esta obra contiene una exposición metódica de la Legislación y Jurisprudencia que deben conocer los Jueces y Fiscales Municipales y los Secretarios de los Juzgados encargados de este Registro. Es muy útil para las Jefaturas de Cuerpos del Ejército. Dirección de Hospitales. Casas de Maternidad. Inclusas, etc. tomo en 8o. encuadernado en tela... $ 2.60

DERECHO CONSTITUCIONAL.—Cuba. por Juan Clemente Zamora. Colección de documentos selectos para el estudio de la Historia política de Cuba. Habana. 1 tomo en 4o. mayor a la rústica... $ 3.00

COMPENDIO DE TERAPEUTICA, por el doctor A. Manquat Tomo II. Contiene medicamentos para la práctica usual. 1 tomo en 8o. mayor encuadernado en pasta española $ 5.50

ESCENAS DE LA VIDA MEDICA. Apuntes de psicología regional por el doctor Rafael Romero. Un libro de interés para los médicos 1 tomo en 4o. a la rústica $ 1.50

EN EL IMPERIO DEL SOL, por Vicente Gay. Un hermoso tratado en torno a los orígenes y formación del Perú moderno Magnífica descripción de los tipos y costumbres, así como los monumentos antiguos. Edición profusamente ilustrada con magníficas fotografías... $ 9.00

LOS TRES LIBROS DE HIPOTIPOSIS PIRRONICAS DE SEXTO EMPIRICO. Traducción del griego y adicionado de tres Apéndices por Lucio Gil Fagoaga. 1 tomo en 4o. encuadernado en pasta española... $ 3.00

Librería CERVANTES De R. VELOSO Y CIA.
Avenida de Italia 62. Apartado 1115. Teléfono A-4958. Habana

CASOS Y COSAS

CONSEJO POR CONSEJO

En anónimo que tengo
en mi poder desde el lunes
de la semana pasada,
alguien me dice que busque
asonantes más duritos
—como por ejemplo, en **ue**—
y me deje de **ao** y **eo**,
como tengo por costumbre.
Yo no sabía que para
demostrar que tengo númen
tenía que hacer los versos
pensando en cosas tan fútiles;
pero para demostrarle
que me sobran aptitudes
a ese señor que me escribe,
quiero contestarle en **ue**
y decirle que en su carta
me demuestra que es **un buche**,
porque, además de meterse
en cosas que no le incumben,
lo menos en cinco faltas
gramaticales incurre.
Así pues, anonimista,
vaya al colegio y edúquese;
y cuando vuelva a escribirme
otra cartita, procure
poner en ella su firma
—si tiene apellido— y busque
ante todo un diccionario.
¡Coja asonantes en **ue**!

Sergio ACEBAL.

COMO el pájaro encantado de Sigfrido, descubridor de la bella Brunilda, es el supremo

Jabón "Flores del Campo"

quien despierta la dormida seducción.

FLORALIA MADRID

COOPERACION DEL MAGISTERIO A LA CONMEMORACION DEL NATALICIO DE CARLOS MANUEL DE CESPEDES

Como en ningún año anterior, el Magisterio público ha cooperado en este a la conmemoración del natalicio del inmortal Céspedes.

Véase, en efecto, la serie de telegramas que en la Secretaría de Instrucción Pública y Bellas Artes se han recibido dando cuenta de la celebración del natalicio del Padre de la Patria, Carlos Manuel de Céspedes, el día 18 de los corrientes:

Doctor Esquivel, Inspector Escolar de Quemado de Güines.—Respetuosamente comunícole que escuelas este Distrito han celebrado fiesta natalicio Carlos M. de Céspedes.

Martínez, Secretario Junta de Educación de Aguazar.—Verificada cumplimiento dispuesto en escuelas Distrito acto celebración natalicio Carlos Manuel de Céspedes.

Forneiis, secretario Junta de Educación de San Antonio de los Baños.—Acaba celebrarse con suma brillantez escuela No. 3 reunión Consejo Local Veteranos natalicio inmortal Céspedes.

Dr. Valdés, presidente Junta de Educación de Güira de Melena.—Ayer domingo conmemoróse natalicio Céspedes en escuelas este distrito.

Presidente Junta de Educación de Cárdenas.—Parada escolar y otros actos en conmemoración natalicio Carlos Manuel de Céspedes se realizaron mañana hoy con gran lucimiento Centro Escolar que lleva nombre Ilustre patricio, cooperando señor Alcalde Municipal, Ejército, Veteranos y demás instituciones locales.

Eladio Riera, presidente Junta de Educación de Unión de Reyes.—Comunica a usted haberse celebrado con el mayor entusiasmo y solemnidad el natalicio del Padre de la Patria, Carlos Manuel de Céspedes. Doctor José Aróstegui disertó brillantemente sobre tan excelso patricio. El claustro hace ruegos por vuestra ventura personal.

Muñoz, superintendente de Escuelas de Matanzas.—Se ha conmemorado toda la provincia fecha natalicio Padre de la Patria. Maestros y funcionarios Instrucción Pública provincia le saludan y ofrecen laborar para que República sea tan grande como la soñara el Mártir de San Lorenzo.

Dr. González Cuesta, superintendente provincial de Escuelas; coronel Emilio Amiell, jefe Distrito Milita,; doctor Ricardo Figueroa; director Escuela Normal; doctor Tomás Cañas, director Instituto; doctor Ramón Lorenzo, presidente Junta de Educación de Santa Clara. Mañana hoy celebróse con brillante esplendor fiesta natalicio Padre de la Patria, Carlos Manuel de Céspedes. Asistió concurrencia numerosa gran fervor patriótico. Salúdanle respetuosamente.

Robau García, presidente Junta de Educación de Caibarién.—En todas escuelas este Distrito se ha celebrado hoy conmemoración natalicio eximio patriota Carlos Manuel de Céspedes con gran lucimiento, prestando esta Junta de Educación su concurso para esplendor de la misma.

Dr. José Pardo, inspector Distrito de Sagua la Grande.—Con extraordinario lucimiento celebraron natalicio Céspedes escuelas sagüeras, asistiendo totalidad maestros y alumnos y muchos padres. Directores hicieron panegírico y escolares recitaron poesías y cantaron himnos patrióticos alusivos. Niños escuela No. 2 dramatizaron admirablemente levantamiento Demajagua. Miembros Junta Educación e inspectores recorrimos escuelas, quedando altamente complacidos magnitud y esplendor patriótica y educativa fiesta.

Presidente Junta de Educación de Cienfuegos.—Honorable señor: cumpliendo sus patrióticos deseos señalados en boletín 2 esa Secretaría disponiendo festejar glorioso natalicio del augusto Mártir San Lorenzo, esta Junta Educación que presido llevó feliz término su patriótica disposición, obteniéndose hermoso triunfo niños de las escuelas públicas y privadas ofrendaron sus cálidas flores al primer Presidente y maestros, fuerzas Marina Nacional, Bomberos, Policía Municipal y Boy Scouts, rindieron armas ante memoria del Padre de la Patria.

Consuelo Machado, inspector administrativo, Trinidad.—Escuelas públicas este Distrito han conmemorado patrióticamente efemérides glorioso natalicio varón insigne Carlos Manuel de Céspedes. Conmigo maestros aplauden su iniciativa glorificar al que fué Padre de la Patria. Felicitamos a usted y Gobierno que preside insigne estadista general Machado.

Zayas Bazán, superintendente provincial de Camagüey.—Acaba de tener lugar hermoso y solemne acto Teatro Principal celebración aniversario natalicio ilustre patriota Carlos Manuel de Céspedes con asistencia más de diez mil personas, en su mayoría niños escuelas públicas, quedando cumplida así brillantemente primera parte programa fiestas.

Andrés Veloso, Alcalde Municipal de Jatibonico.—Se ha conmemorado en este día natalicio del Padre de la Patria, Carlos Manuel de Céspedes. Ayuntamiento y Junta de Educación han celebrado dignamente dicho aniversario. Escuelas Públicas, privadas y pueblo entero se han dado cita para rendir homenaje a tan esclarecida gloria nacional.

Rafael Zayas Bazán, superintendente provincial de Camagüey.—Ayer tarde quedó cumplida segunda parte programa fiestas celebración natalicio Padre de la Patria, Carlos Manuel de Céspedes, imponente manifestación pública asistencia nutridas representaciones sociedades e industriales, escuelas públicas y privadas, autoridades civiles y militares, cerrándose acto elocuente discurso pronunciado por doctor Victoriano Rodríguez Barahona al pie de la estatua inmortal Ignacio Agramonte.

López, presidente Junta de Educación de Jatibonico.—Se ha conmemorado en este día natalicio Padre de la Patria,(Carlos Manuel de Céspedes. Ayuntamiento y Junta de Educación han celebrado dignamente dicho aniversario. Escuelas públicas y privadas y pueblo entero se han dado cita para rendir homenaje a tan esclarecida gloria nacional.

Cardet, presidente Junta de Educación de Holguín.—Celebrado tarde de hoy grandioso homenaje aniversario natalicio Carlos Manuel de Céspedes; más de cien mil niños autorizados instituciones y pueblo tomaron parte en manifestación depositando flores estatua Mártires Independencia.

¡NO PAGUE MAS DE 17 CENTAVOS. LEGITIMA! AGUA-EVIAN SARRA BUENAS FARMACIAS

El Polvo sin Rival para Niños

.....MUCHAS CABEZAS, PERO UNA SOLA OPINION:
El succés mayor del ramo de Sastrería, en Cuba, es el Traje
TROPICAL
legítimo, exclusivo de
LA SOCIEDAD, Obispo 65
Lo más fresco, cómodo y elegante, para verano

MANTIENE PEINADO EL CABELLO
Stacomb
Pídalo en Perfumerías, Sederías, Farmacias

LA DETENCION DEL BANDOLERO SANCHEZ

LOS QUE DECLARARON AYER

En la causa incoada con motivo de la detención el pasado domingo del bandolero José María Sánchez por detectives de la Secreta y Expertos de la Policía Nacional, declararon ayer las siguientes personas:

El segundo Jefe de la Secreta, hoy Jefe de la misma, Sr. Desiderio Ferreira, que ratificó su extenso y detallado informe, rendido a raíz de la detención del bandolero; el Teniente Calvo, jefe de la Sección de Expertos que ratificó asimismo, su informe y el perito armero Sr. Marticorena, el cual examinó el revólver Smith calibre 38 con cachas de nácar que se ocupó al bandolero Sánchez, exponiendo que está en perfecto uso y que presentaba señales de haber sido disparados con él por lo menos seis tiros recientemente.

DISTINTOS ROBOS

Amada Rosa Brito, de 30 años, vecina de Remedios 36, denunció en la 13 Estación de Policía, que violentando el candado de su habitación le sustrajeron ropas, prendas y dinero por valor de unos $75.

La señora Hortensia Perdo, viuda de Tuero, vecina de Leonor 3, tuvo necesidad anteanoche de quedarse velando a una enferma en la Policlínica Nacional y dejó en la casa sus dos hijitas Lilia y Margarita, de 11 y 9 años. Durante su ausencia penetraron en la casa los ladrones y de un escaparate le sustrajeron 25 pesos.

AL COBRAR UNA AGUJA DE PALADAR FUE LESIONADO POR ELLA

En Emergencias fué asistido ayer Plácido González Box, de la Habana, de 29 años, pescador y vecino de Hornos 8, que presentaba una herida perforocortante en la región costoabdominal derecha y contusiones en las regiones supra escapulares.

Declaró el lesionado a la Policía del Puerto, que a tres millas de la Batería de Santa Clara, estando pescando en una lancha en unión de Antonio Díaz de 22 años, vecino de Soledad 26, al cobrar una aguja de paladar y meterla en la lancha fué lesionado por el pescado referido.

LE DIO UNA COZ UN CABALLO

En Zapata y Dos, un caballo que llevaba de la brida le dió una coz a Jesús López López, español, de 18 años, vecino de Zapata y 2. Fué asistido en el quinto centro de socorros de contusiones en la región tibio tarsiana derecha.

ALZAMIENTO COMERCIAL

En la bodega situada en Concepción y octava de José Rodríguez, se constituyó el señor Miguel Mauriz Yañez, empleado de la casa importadora de víveres Zabaleta y Compañía, de San Ignacio 96, por noticias de que el bodeguero realizaba la mercancía a menos precio del de venta y se había alzado para estafar a sus acreedores. Declaró el dependiente Tomás González Sánchez, español, que José Rodríguez había sacado de noche mucha mercancía en un automóvil y el resto la había malbaratado y había desaparecido, debiéndole a él sus sueldos por valor de $180, a la casa Zabaleta $487.27 y al que le vendió la bodega, Fernando Torres Suárez, vecino de la Carretera de Managua, $2,600, resto de cantidad en que se la compró.

NOTAS PERSONALES

En el hermoso vapor Alfonso XIII embarcó ayer rumbo a España acompañado de su distinguida esposa la señora Gregoria Canterin y de su hijo Pepe, el conocido comerciante de esta plaza don José V. Corral, gerente de la importante firma LA CASA MONTALVO Y CORRAL.

Va el señor Corral a la madre patria, a descansar breve tiempo y a su regreso aprovechará su viaje para realizar distintas gestiones relacionadas con el importante cargo que ocupa, dando así mayor impulso a los negocios de la Casa Montalvo Corral.

Feliz viaje y grata estancia al lado de sus familiares deseamos al estimado amigo.

NUEVO JUEZ DE JARUCO

En días pasados tomó posesión del cargo de Juez Municipal del término de Jaruco, el doctor Armando Gómez Anaya, nombrado recientemente para ese puesto debido a sus dotes de rectitud y caballerosidad. Con este motivo está recibiendo numerosas felicitaciones por parte de sus amistades.

CAMBIO DE CONSULTORIO

El Dr. Ricardo Machín, reputado cirujano de la Casa de Salud la Covadonga, nos participa el traslado de su consultorio de O'Reilly 102 a San Lázaro número 41, altos.

LASTRA, LLIVINA Y Co. S. en C.

Por escritura otorgada con fecha 14 del actual y con el efecto retroactivo del día primero del mes actual, por escritura otorgada por el Notario Dr. Tomás F. Puyans y Nuñez, ha quedado disuelta la sociedad que giraba en esta ciudad bajo la razón de Lastra Hermanos y Co., S. en C., y se ha constituído otra para la continuación de los mismos negocios que, girará bajo la razón social Lastra, Llivina y Co. S. en C.

SENSIBLE FALLECIMIENTO

En el pueblo de Balmori, Asturias, España, dejó de existir el día 1o. de Marzo último, a la avanzada edad de 97 años, la respetable señora doña Bárbara Sánchez Tomás, madre del señor José Pérez Sánchez.

ATENTO OFRECIMIENTO

La Sra. Margot Ayala de López, gentilmente nos informa que, habiendo asumido la dirección de la revista de modas "Elegancias", que edita la "Prensa Gráfica Cubana, S. A.", nos envía un ejemplar de la última edición de dicha revista y se oacerf teeanmt etaoien etaoin shrd ofrece atentamente.

—¡PURO ABANDONO Y NADA MAS!

La vida desordenada, cenas a deshoras, licores en abundancia, mal dormir, todo trae un desarreglo del organismo digestivo, evacuaciones irregulares y al fin, almorranas ciegas, de sangre, protuberantes o internas. La irritación dolorosa y la molestosa picazón que a veces se hace bochornosa con la inclinación a rascarse en público, ¿puede haber incomodidad igual?

Miles de personas que han sufrido de almorranas han encontrado alivio inmediato con el maravilloso UNGUENTO MUNYON, medicamento limpio y conveniente a la vez que económico, y cuyos resultados benéficos son probados. Viene en tubos compresibles provisto de un bitoque que facilita la aplicación del ungüento por la vía rectal. Alivia casi instantáneamente la picazón y reduce la inflamación de las partes afectadas a su estado normal. De venta en las boticas principales.

Solicite nuestro folleto "Guía de la Salud" que le será enviado gratuitamente.

MUNYON REMEDY COMPANY
Scranton, Pa., E. U. A.

Para jóvenes y viejos;

Quaker Oats

El alimento más nutritivo

794

La Luz Más Nueva y Mejor

La luz de la nueva lámpara G. E. Edison, con "esmerilado interior", alivia la tensión de la vista y da una agradable sensación de reposo. Es una luz suave. El resplandor hiriente de las viejas lámparas de filamento visible se amortigua y difunde con el nuevo procedimiento, sin casi pérdida de luz.

El "esmerilado interior" es el último triunfo de los Laboratorios de la General Electric, después de cuarenta años de prolijas investigaciones y constantes experimentos.

Especifique BOMBILLOS

G-E EDISON

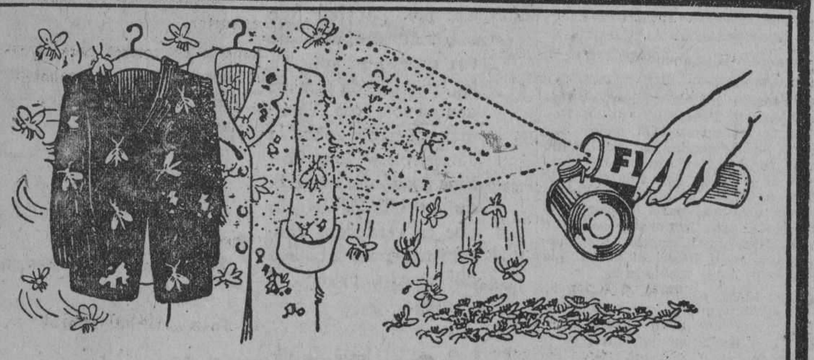

La polilla destruye—Guerra a la polilla

¡Un traje nuevo o un hermoso vestido estropeado por las polillas!

EL VALOR de la ropa destrozada cada año por las polillas en casas y almacenes es enorme y sin embargo se puede evitar esta pérdida.

Al cabo de años de investigaciones la renombrada empresa mundial, la Standard Oil Co. (New Jersey), E. U. A., ha perfeccionado un producto que ofrece un medio seguro y sencillo de exterminar las polillas.

Este producto es el Flit. Atomizando este producto sobre la ropa y en las guardarropas, cajones y maletas, se exterminan las polillas, sus gérmenes y las pequeñas larvas que hacen agujeros en la ropa. El Flit es limpio, fácil de emplear y ofrece toda seguridad. Extensas pruebas han demostrado que el Flit no mancha ni daña los tejidos más delicados.

Flit extermina los insectos que infestan la casa

Con solamente atomizar el Flit se exterminan las moscas, los mosquitos, las cucarachas, polillas, chinches, hormigas que contaminan todo, y asimismo sus gérmenes. Flit penetra en las hendeduras y rendijas en que se alojan y reproducen los insectos.

Para librar una casa de estos insectos dañinos basta aplicar Flit. De venta en todas partes.

STANDARD OIL CO. (New Jersey), E. U. A.
Distribuído por West India Oil Refining Co. of Cuba

FLIT
Marca registrada
DESTRUYE
Moscas - Mosquitos - Polillas - Hormigas - Chinches - Cucarachas
Muchos otros insectos y sus gérmenes que infestan el hogar

La lata amarilla con faja negra

M.E.C.D. 2016

NUESTROS CINTURONES

Una de nuestras vitrinas por Obispo presenta la variedad y belleza de los cinturones que hemos recibido.

Las más bellas y modernas combinaciones de colores para armonizar con los vestidos estivales, entre otras las a base de oro, tan de moda esta temporada.

Especialmente el modelo de cabritilla blanca con guirnaldas de flores de relieve en apropiados colores.

Nada más bello y chic.

HABANERAS

(Viene de la página siete)

NOCHES DEL NACIONAL

TEMPORADA DE LA GUERRERO

Un éxito más.
El de **Los Chatos** anoche.
La comedia de Muñoz Seca, llena de chistes, obtuvo la más feliz interpretación por parte de la Compañía de la Guerrero.
Va hoy una obra nueva, **La Gran Duquesa y el Camarero,** del teatro francés.
Su autor es Savoir.
De moda en París.
Trátase de una comedia en tres actos y en prosa cuya versión a nuestro idioma débese el escritor S. Vilaragut.
Función de abono.
Décima tercia de la serie.
Mañana, a ruegos de varios espectadores, **La Pasión Ciega,** de la Condesa de San Luis ,en función especial de los jueves.
Va **Doña Diabla** por la noche.
A precios populares.
Y para el viernes el beneficio del insigne actor don Fernando Díaz de Mendoza.
A propósito de las veladas de nuestro gran coliseo elogian todos en el lujo de la presentación escénica el mobiliario que a diario se renueva.
Procede todo de **La Moda,** la gran casa de muebles que ahora, para ampliación de sus espléndidas exhibiciones, ha tomado el local inmediato de Neptuno número 64.
Pero ya hablaré de esto.
Con la atención debida.

LA VIUDA DE MOJARRIETA

Teresilla Peralta.
La saludé en su regreso.
Triste vuelta a esta sociedad acompañando el cadáver de su esposo, el pobre David Mojarrieta, muerto en Monte Carlo.
La distinguida dama se encuentra alojada con su linda hija en la residencia del Vedado, en K y 9, de su señor padre, el licenciado Manuel Peralta y Melgares.
Está enferma.
En postración absoluta.
La asiste el doctor Alvarez, el célebre médico cubano, quien le practicó en días pasados una delicada operación quirúrgica.
Mis votos por su restablecimiento.
Rápido y completo.

FIESTA TEATRAL

En el teatro Imperio.
Una fiesta esta noche.
Ha sido organizada por la Asociación Nacional de Kindergarten para conmemorar el natalicio de Federico Froebel.
Excelente el programa.
Lleno de atractivos.
Toma parte la institución **Patria y Cultura,** que dirige el profesor Oscar Ugarte.
Entre los números de ésta figura la marcha **Juanito,** tan en boga actualmente y por cuya dedicatoria estoy agradecido a la benevolencia de su autor, el propio Ugarte.
Gran fiesta artística.
De invitación.

EN PLENA AVENIDA

Algo que era una necesidad.
Y que va a satisfacerse.
Es la casa que con el nombre de **El Fuerte de Bolivar** abren los señores Benjamín Amor y Hermanos en la Calzada de la Reina número 121.
Un café elegante.
Con restaurant, lunch, etc.
Montado a todo gusto, para todas las exigencias, sin faltar detalle alguno.
Se inaugura hoy.
¡Prosperidades!

OFELIA FERNANDEZ

Encantadora señorita.
Ofelia Fernández.
Acaba de recibir el título de profesora de piano después de lucidos ejercicios en el Conservatorio Nacional.
Ofelia dió las más elocuentes muestras de sus aptitudes artísticas.
Se ganó bien el título.
¡Enhorabuena!

AL CONCLUIR...

Bodas que se conciertan.
Amores que mueren...
Sorpresas tras sorpresas que van recibiéndose sin decidirse el cronista a exteriorizarlas.
No hablaré, fiel a una vieja norma, de ciertas rupturas que están haciéndose de dominio público.
Dejo esos temas.
Como todo lo desagradable.

Enrique FONTANILLS.

De glacé blanco $5.00
Lo hay también con tacón bajo. De este precio tenemos muchos modelos más, todos nuevos.

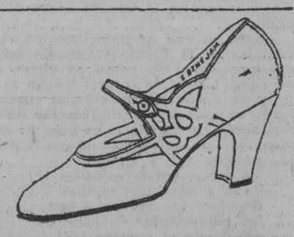

PELETERIA BENEJAM SAN RAFAEL E INDUSTRIA

VIBOREÑAS

EN VILLA ROSA

UN RECIBO SIMPATICO

Fué el de ayer tarde en la suntuosa residencia del pundonoroso comandante instructor de la Policía Nacional, señor Joaquín Estrada Mora y su distinguida y elegante esposa, señora Rosa Verdes, con motivo del compromiso de su bellísima hija Aida.

La petición fué hecha el lunes, ante los padres de tan adorable señorita por el respetable caballero señor Agustín Recio, a nombre de su nieto y simpático y apuesto joven Joaquín Recio, aventajado estudiante del último año de la carrera de Medicina.

El recibo fué, como anunció el querido Fontanills, en confianza, viéndose Aida rodeada de sus amigas más adictas.

Tuvo regalos, felicitaciones y flores, muchas y muy lindas flores, procedentes unas de **El Fénix,** otras de **El Clavel,** nuestros más afamados jardines.

Entre éstas contábanse las del segundo Jefe de la Policía Nacional, señor Pedro de Cárdenas y señora.

Las del doctor Oiz Ramos y señora, las de la señorita Josefina Castro, las del doctor Dámaso Pasalodos y familia, las de la señora Dulce María Ruíz de Recio, las de la señora Catalina Maruri de Ríos, un precioso cesto de la señora Armantina Pasalodos de Goenaga.

Del señor Herman Lademam y señora, del señor Agustín Recio y señora, del doctor Manuel Castellanos y señora, de la señora Delia Guás de Picard y un hermoso y elegante cesto todo gladiolos, de sus encantadoras hermanas Rosita y Olga.

De la concurrencia, haré mención del grupo de señoras que formaban Catalina Maruri de Rivas, Enriqueta Verdes de Fariche, Luz Marina del Cueto de Rosainz, María Torrens de Mora, Carmela Sastre de Porto, Dulce María Ruíz de Recio, Eloísa Febles de Pasalodos, sus dos bellas hijas Armantina Pasalodos de Goenaga y Eloisita Pasalodos de Godoy, Amparo Becker viuda de Martínez, María Josefa Santa Cruz de Ríos, la joven y bella Dulce María Pérez de Lademam y María Teresa Mella, gentilísima esposa del doctor Oiz Ramos.

Señoritas:

La linda prima de Aida, Margot Fariche y Verdes entre la encantadora legón que integraban Matilde Lademam, Cuca Rosainz, Noemí Estrada Mora, Teresa y Belita Fuentes, Beba Mora, Olga y Adelaida Farrau, Carmelina Pérez Malo, Luisa Santa Cruz, Angelita Recio, Josefina Castro y las simpáticas y graciosas primas Carmelina Berriz y Ofelia Ramírez.

En el lujoso comedor de **Villa Rosa,** Aida obsequió a todas con un espléndido y exquisito **buffet,** compartiendo los honores de la casa con sus queridos padres y sus lindas hermanas Rosita y Olga.

Para ella y para su dichoso prometido es mi felicitación muy sincera.

Orestes del CASTILLO.

"EL SIGLO"
MUEBLES DE ARTE en todos los ESTILOS
los encontrará usted visitando nuestra Exposición
O'Reilly y Habana.—V. L. DE ARECHAGA, S. en C.—Telf.: A-6135.

VAJILLA SEMI-PORCELANA INGLESA
COMPUESTA DE

24 platos llanos
12 platos hondos
12 platos postre
12 platos dulce
12 platos mantequilla
5 fuentes llanas
1 fuente honda,
1 fuente con tapa
1 sopera
1 salsera
109 piezas
PRECIO ESPECIAL

1 pescadera
1 plato para pasteles
2 rabaneras
1 cafetera
1 tetera
1 lechera
1 azucarera
1 mantequillera
12 tazas café
6 tazas café con leche
1 ensaladera

$38.00

CASA VERSALLES
LA CASA DE LAS NOVEDADES
ZENEA (NEPTUNO 24)—TELEFONO A-4496

POR LOS CORRECCIONALES

CORRECCIONAL DE LA SECCION PRIMERA
SENTENCIAS DICTADAS AYER
Juez: Dr. Enrique de Almagro
Secretario: Dr. José A. Iribarren

Alberto Galán Peñalver, hurto, absuelto; Hortensia González, resistencia y escándalo, absuelta; Bernabé Rego, lesiones y daño, absuelto; Jhon Lowe, lesiones y daño, $20; Grace Sells, lesiones y daño, 10 días; Cayetano González, lesiones y daño, absuelto; Felipe Gallol, hurto y lesiones, 180 días; Arturo García, estafa, absuelto; Carmen González, estafa, absuelta; José Rivero, hurto frustrado, 180 días; Ignacio Hidalgo, desobediencia, absuelto; Gaspar Santana, daños y maltrato de obra, $3; Marku Talfalar, daño y maltrato de obra, absuelto; Alfonso Chi, coacción, absuelto; Ignacia Ravelo, maltrato de obra y desobediencia, absuelta; Ana Pérez Ravelo, maltrato de obra y desobediencia, entregada a sus padres; Rodolfo Ramos Oliver, lesiones, 20 días; Juan Acosta Guzmán, daño, $5; Esther Martínez, escándalo, 5 días; Buenaventura Mestre, daño y lesiones, $10; Antonio Miramontes, daño y lesiones, $10; Juan López Puerto, por portar arma prohibida, 10 días; Susana Dubard, escándalo, 5 días; Efigenia García, escándalo y faltas a la Policía, absuelta; Ramón Vila, desobediencia y faltas a la Policía, absuelto; Juan Llanes Garainto, escándalo y faltas a la Policía, $3; Consuelo Fernández, escándalo, absuelta; Ofelia Martínez, escándalo, absuelta; Esperanza Díaz, maltrato de palabras, absuelta; Consuelo Díaz, coacción y amenazas, absuelta; Josefa Pena, coacción y amenazas, absuelta; José Coves, riña, lesiones y escándalo, 15 pesos; Morris Cok, ídem, $5; Sofía Sombat, ídem, $3; José Piedre González, escándalo, $3; Dolores Martínez, escándalo, 5 días; Raoúl Agüero, escándalo y lesiones, $30; Jesús Boada, faltas a la Policía, absuelto; Gabriel Roza, falta, absuelto; Esperanza Díaz, maltrato de obra y de palabras, $3; Herminia Menéndez, ídem, entregada a sus padres; Alicia Campos, maltrato de palabras, absuelta; Félix López, daño, $10; Benito López, daño, $5; Secundino Conde, ofensas a la moral y faltas a la Policía, absuelto; José López y Elena Reconlaquer, maltrato de obra, absueltos; Abelardo Morales, vejación, escándalo y desobediencia, $10; Mercedes Sobrado, ídem, $10; Eulogio Pardo, daño, absuelto; Francisco Valeira, daño, $5; Félix Estol, faltas a la Policía, absuelto; Manuel Suárez, vejación, absuelto; José A. Suárez, vejación y faltas a la Policía, $2; Antonio Betancourt, ídem, absuelto; Alfonso Barrien, ídem, absuelto; Andrés Rula, faltas a la Policía y escándalo, 10 días; Manuel Fernández, ídem, absuelto.

SENTENCIAS DEL JUZGADO CORRECCIONAL DE LA TERCERA
JUEZ: DR. LEOPOLDO SANCHEZ; SECRETARIO: SOLER

Daniel Ibáñez, absuelto, vejación y amenazas; Enrique Hevia Valdés, absuelto, daño; José Luis Pérez, absuelto, daño; Antonio Núñez, absuelto, coacción; Aníbal Potts Morejón, absuelto, desobediencia; Victoria Barton, absuelta, desobediencia, falta y escándalo; Caridad Valdés Torres, 15 pesos, escándalo y embriaguez; Pedro Herrera, absuelto, faltas a la policía; Rogelio Sánchez Ayala y Segundo Cruz Cabrera, tres pesos cada uno, por riña, escándalo y embriaguez; Emiliano Mazón, 1 peso por desobediencia; José Placer Araujo, 1 peso, desobediencia; Manuel Llamasas, 1 peso, maltrato de obra; Francisco Pérez, Antonio Díaz Molina, dos pesos cada uno, por riña y daño; Severiano Sanz, tres pesos, Caridad Martínez Martínez y Aurelio Valdés, absueltos, por maltrato de obra y de palabras y amenazas; Indalecio Pertierra, dos pesos, desobediencia; Antonio Chong, asiático tres pesos, maltrato de obra; Manuel Menéndez Yedras, cinco pesos, exceso de velocidad; Ramiro Ruz Garzón, 3 pesos, exceso de velocidad; Pablo Moya, absuelto, María Rodríguez Mata, 2 pesos, ambos por maltrato de obra y escándalo; Casimiro Fuster Fernández, absuelto, Armando Alvarez Prado, tres pesos, Eduardo Tapia, Alberto Sualler, Oscar González y Baldomero González, absueltos, todos por estafa, riña, lesiones y escándalo; Florenciano Díaz Díaz, absuelto, hurto; Rafael Mesa González 180 días, por hurto; Emilio Ferrer Vigoa, dos pesos por amenazas y 31 pesos por resistencia a la policía; Armando Hernández Aranda, 31 pesos, por lesiones por imprudencia; María A. Rodríguez, por estafa, absuelta; Manuel Angel Azuz, absuelto, estafa; Miguel Dueñas Dueñas, tres pesos, tentativa de hurto y resistencia; Angel Pedroso Gómez, 31 días, por hurto; Luis Borrego Alonso y Eladio Travieso Salas, por desobediencia, tres pesos cada uno; Antonio Corcuera, un peso, daño, maltrato de palabra y falta; Raúl Aldrey García, absuelto y José M. Wilson 20 pesos, por riña y lesiones; Angel Dopico, dos pesos, falta a la policía; José Luis Cepero, José Serra Blanco, tres pesos cada uno, por maltrato de palabra y de obra, vejación, lesiones y embriaguez; Josefina Hernández Martínez, absuelta, Luis Oliver Espinosa, absuelto y Emelina Portillo Pérez, 10 pesos, todos por maltrato de palabra y de obra, vejación, amenazas y lesiones.

CORTES CORRECCIONALES
SEGUNDA SECCION ...

Ayer se celebraron los siguientes juicios: Contra Manuel González, alteración del orden, absuelto; Edelmira Valdés, ofensas a la moral, absuelta;: Angel Fernández, coacción, absuelto; Ramón Sánchez, coacción, absuelto; Eloy Omeifo, lesiones y maltrato de obra absuelto; Jesús A. Cabrera, lesiones y maltrato de obra, absuelto; Hipólito Rodríguez, daño moral de palabras, suspendido el caso; Petronila Abreu, Infracción municipal, absuelta; Manuel García, daño, suspendido el caso; S. Moleón, lesiones, absuelto; José Hernández, infracción Municipal, dos pesos; José Villach, coacción, absuelto; Manuel Rodríguez, faltas a la policía, absuelto; Ramón Prado, infracción de la Ley del Tráfico, dos pesos; José E. Espinosa, dos pesos; José Martínez, tres pesos; Enrique Cuéllar tres pesos; Luis González, tres pesos; Sergio Mena, Infracción Municipal, un peso; Jesús Fuentes tres pesos; Simón Vicario, un peso; Manuel Martín, un peso; Sara González, Ofensas a la moral, tres pesos; Sara Díaz García, ofensas a la moral, tres pesos; Federico Odocardo, daño a la propiedad tres pesos; Javier Cerecedo, absuelto; Antonio Pérez, amenazas, absuelto, Jaime Allen, lesiones, absuelto; Jesús González, amenazas, absuelto; Mario Rojo, amenazas, diez pesos; Rafael Sánchez, lesiones, absuelto; José Patterson, ofensas a la moral, absuelto; Vicente Fuentes, lesiones en riña, absuelto; Leonel Molina, lesiones en riña, absuelto; E. Rodríguez, lesiones, absuelto; Vitalia Hernández, ofensas a la moral dos pesos, a la misma por otro delito igual, tres pesos; Ramón Martínez, tres pesos; Rafael Cernuda, lesiones en riña absuelto; Manuel Alvarez, lesiones en riña, 31 pesos; y por estafa: José Nadeer, Manuel Coya y José Fonteboa, absueltos.

CORRECCIONAL DE LA SECCION CUARTA
Lcdo. Pablo GOMEZ DE LA MAZA

Por infracción caso 5o. art. 607: Antonio Díaz, $2; Eduardo Villa, $2; Ramón Ledo, $2; Julio Sanguily, $2; Aníbal M. González y Gabino Colina, $10, cada uno.

Por infracción del caso 3o.: Caridad Molina Molina, $1 y Joaquín Oropresa, $1.

Por ofensas a la moral: José Luis Esteban Aida, $3; y Guillermo Montané, por vejación, $5

Lesiones: Domingo Prieto, $2; Manuel Fernández y Severino García, $2 cada uno; Severino Sánchez, $2.

Por daño: Miguel Pérez, $5; Isaac Ibáñez y Lorenzo Forcet, $2 cada uno.

Por maltrato de obra y vejación: Inocencio Davila y Hortensia Vargui, $2 cada uno.

Por O. Militar 217: Martín Díaz y José Florida, $5 cada uno.

Por escándalo, por embriaguez y lesiones: José Suárez, $10; y Ramón García, $5.

Por escándalo: Inocencio Guzmán y Bernardino Terry, $2 cada uno, y Francisco y Carolina Armenteros, $1 cada uno.

Por infracción reglamento de tráfico: José L. Blanco, $5.

Por desobediencia: Rosa Vila, $2.

DELITOS

Por estafa y lesiones: Manuel Rodríguez, Juan Hischaman y Fernando Díaz, $31 cada uno.

Por hurto: Ramón Alvarez, $31; y Antonio Hernández, cuarenta días.

Por rifa: Manuel Fernández, $31.

Por juego prohibido: Medardo Fernández, Ramón Fernández, $31; y Antonio Cantón, absuelto por la rifa y condenado por una falta a $5.

Fueron absueltos 15 individuos.

Se dictaron 11 órdenes de arrestos y fué convocado por la Gaceta Oficial a Francisco Freyre.

Se vieron 56 juicios de faltas y 9 causas de delitos.

Habana, Abril 19 de 1926.

4155 alt 5d-21

Los nuevos teléfonos de "El Encanto"

El ininterrumpido crecimiento de **El Encanto** se ha acentuado de tal modo que ya eran insuficientes, para el servicio telefónico de la Casa, nuestro Centro Privado de nueve líneas—del A-7221 al A-7229—y el número independiente A-7220.

Con este motivo hemos instalado un nuevo Centro Privado Auxiliar con cinco líneas adicionales: del M-9971 al M-9975. De esta manera podemos garantizar un suficiente servicio telefónico. Para comunicarse con **El Encanto** basta, pues, llamar a uno de estos dos números:

A-7221 y M-9971

Si "da ocupado" llame al otro.

Señora ama de casa:

Le conviene a usted comprar en **El Encanto** la mantelería, como todo, por la sencilla razón de que en **El Encanto** encuentra mayor surtido, más amplia variedad, estilos más nuevos y elegantes, y desde lo más barato hasta lo más fino que se fabrica. Estas ventajas son—puede decirse—patrimonio de **El Encanto.** Lo mismo si quiere gastar poco, muy poco—lo menos que puede invertirse en una compra—, que si desea adquirir cosas de más valor, en **El Encanto** tiene la facilidad de satisfacer plenariamente sus necesidades; sus gustos y sus caprichos. Tenemos exactamente lo que busca, lo que prefiere, dentro siempre de lo que usted se propone gastar. Y esto es privativo de **El Encanto.** Es nuestra exclusividad...

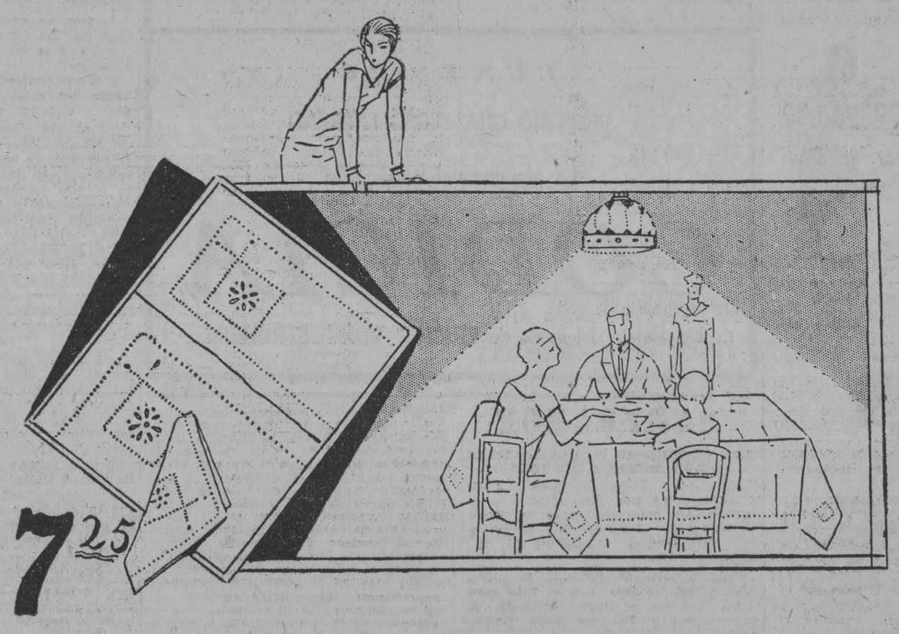

Juegos de mantel a $7.25

El dibujo presenta uno de estos juegos a $7.25. Son de granité bordados y calados.

160x160	centímetros,	con	6 servilletas,	de 60x60,	a	$ 7.25
160x200	"	"	6 "	" 60x60	"	$10.00
180x250	"	"	6 "	" 60x60	"	16.00
180x290	"	"	12 "	" 60x60	"	$16.50

La línea de juegos de mantel se extiende, desde luego, hasta lo inacabable... Para verla toda, aunque sea ligeramente, hacen falta unas cuantas horas.

Manteles

Adamascados, blancos, con cenefa roja y azul oscuro:

150x150	centímetros	a	$1.40
150x200	"	a	$1.75
150x250	"	a	$2.25
150x300	"	a	$2.50

Blancos, adamascados:

140x140	centímetros	a	$1.25
150x200	"	a	$2.00
140x250	"	a	$2.25
140x300	"	a	$2.50

La línea de manteles sueltos abarca, también, una extensión enorme. Sólo damos los precios de algunos.

SERVILLETAS

Adamascadas:

18x18	pulgadas	a	$1.75	docena.
20x20	"	a	$2.00	"

Alemaniscos

Blanco, con cenefa azul, de 125 centímetros, a 40 centavos la vara.

Y siguen otras calidades a $0.60, 0.75, 0.80, 1.00 y $1.25.

HULES

Para mesa de comedor, blanco, blanco con dibujos de color y en colores oscuros. Y hules de goma para cama en todos los anchos. Y hules para vajillero de 8, 12 y 18 pulgadas, en todos los colores.

Tapetes

Blancos, en todos los tamaños y calidades. Desde el de 10 centavos hasta el mejor.

De tapetes en colores para mesa de comedor presentamos igualmente el más extenso surtido. Todos a los precios más módicos.

PAÑOS

Para vajilla a $2.25, 2.50 y $3.50 docena.

Para cristal a $5.50 y $7.50 docena.

Para cocina a $4.50 y $6.50 docena.

Repitámoslo: Tenemos exactamente lo que usted busca, lo que usted prefiere, dentro siempre de lo que se propone gastar. ¡Exclusividad de "El Encanto"!

SOLIS, ENTRIALGO Y CIA.

Galiano (toda la cuadra). San Rafael. San Miguel. Teléf. A-7221. Centro Privado

M.E.C.D. 2016

En Champán, tacón alto y bajo, $3.50.

En piel blanca, lavable, tacón alto y bajo, $4.00.

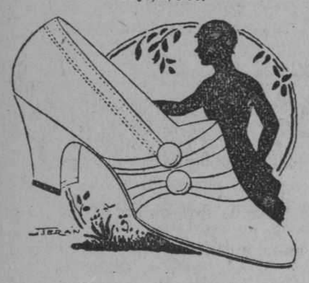

En piel blanca todo. En piel blanca, en combinación con piel gris, tacón alto, bajo y cuña: $4.00.

En piel blanca combinada con hilo de seda color gris, $5.00.

En piel gris todo, tacón alto y bajo, $6.00.

En piel blanca todo. En piel blanca, combinada con hilos de seda gris, tacón alto y bajo, $5.50.

En piel blanca combinada con hilos de seda color avellana, tacón alto, $5.50.

En piel blanca combinada con gris, tacón alto y bajo: $6.00.

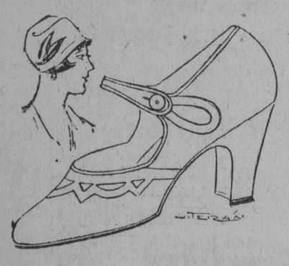

En piel blanca todo, tacón alto y bajo $6.00.

En piel blanca todo, tacón alto, $8.00.

PELETERIA La Isla MONTE Y FACTORIA DE PEREZ Y HNO

CAMPOAMOR

HOY Bajo la dirección de la METRO-GOLDWYN-MAYER HOY

ULTIMAS EXHIBICIONES

de la magistral super-comedia, titulada:

El Navegante

La obra maestra del cómico más simpático del mundo, el gran

Buster Keaton

¡Venga a reir! Dos horas de regocijo.

Música especial en todas las tandas.

Tandas de la 1 y 3: Luneta: $0.40.

Tandas de las 5, 7 y 9½: Luneta: $0.60.

LUNES 26

PROXIMO GRANDIOSO ESTRENO

La monumental producción

CODICIA

Un alarde del genio de ERICH VON STROHEIM.

4164 1d-21

CAMPOAMOR

UNA CINTA POR MARIA JACOBINI LOS TURNOS DE HOY

La cinta que más ha dado que reir a nuestro público por la cómica intensidad de su argumento, en el que figuran todos los elementos propicios a la carcajada. El navegante, comedia Metro Goldwyn Mayer por el formidable Bustr eKeaton, será retirada de los programas inmediatamente después de las exhibiciones de hoy miércoles. Irá así, al lienzo en todos los turnos, por última vez, pues mañana jueves será estrenada una producción europea que nos llega precedida de extraordinaria fama.

Esta film de relieves dramáticos se titula Lo insondable, y ha sido interpretada por una de las reinas de la escena italiana: por María Jacobini, la bella mujer y soberbia actriz.

Lo insondable no podría ser catalogada ni en la cinematografía netamente francesa, ni en la italiana. Su reparto aparece constituído por artistas de estas dos nacionalidades... Asimismo el ambiente en que se desarrolla participa por igual del dulcismo de la tierra italiana y del suave y amable privativo de la Galia sagrada. El resultado ha sido una creación admirable por todos conceptos que tiene para el público de Campoamor un mérito más: el de permitirle comparar la producción cinegráfica europea, representada por Lo insondable, con la norteamericana, representada a su vez por las cintas Metro que se le ofrecen a diario con su expreso beneplácito...

Tras Lo insondable será estrenada—el lunes 26— la super producción dirigida por Erich von Stroheim, el Mago de la Cinematografía, Codicia, con un reparto de papeles formidable.

Después tocará turno a Pecadores en sedas; la maravilla del año.

869. 1-d. 21.

RIALTO

MAÑANA 5:15 p. m. ESTRENO EN CUBA TANDAS ELEGANTES MAÑANA 9:45 p. m.

FOX FILM DE CUBA

presenta el estreno en Cuba del regocijado melodrama

EL PRIMER AÑO

(THE FIRST YEAR)

Una excelente interpretación de gran arte escénico de

MATT MOORE
KATHYN PERRY
FRANK CURRIER Y
MARGARET LIVINGSTON

Todo el mundo, hombre o mujer, quizás tiene fe en el primer año de casado; pero, generalmente, ese es el más difícil de la **gratísima** vida conyugal. Los demás, es puramente cuestión de costumbre. Ría usted viendo cómo solucionaba sus problemas un matrimonio.

Un hogar que no era más que un ring de boxeo en el que se dirimían las cuestiones más insignificantes. Aprenda primero y cásese después, tal vez tenga tiempo de arrepentirse viendo esta película.

4163 1d-21

Teatros y Artistas

Antonio y Manuel Machado escriben una tragicomedia. - Más proyectos dramáticos.

ESPECIAL PARA EL "DIARIO DE LA MARINA"

Manuel se ha quedado en la ciudad; Antonio se ha ido a la provincia. Ved lo que hace Antonio y lo que hace Manuel, ved cómo transcurre la vida de estos dos poetas hermanos, grandes entre los mejores que pueda ofrecernos la historia de la poesía castellana.

Manuel vive en Madrid. Es crítico de teatros de "La Libertad", y ocupa un cargo principalísimo en nuestra Biblioteca nacional. Ha recortado las guías de su bigote, se ha acicalado, se ha rejuvenecido, y sus cuarentiocho o cincuenta años —¿cuántos don Manuel? ¡Lo mismo da!—pueden parecer cuarentidos o cuarentitres. Así va de ágil y marchoso envuelto en su capa por estas calles madrileñas.

"Medio gitano y medio parisién—dice el vulgo—
con Montmartre y con la Macarena (comulgo..."

Y dice bien el vulgo en este caso. Manuel Machado no ha hecho de la capa como Emilio Carrere un símbolo de pobreza, de desesperada bohemia. (Perdonadme un paréntesis: Emilio Carrere debe ganar mensualmente con su pluma, una cantidad superior al sueldo de un general. No obstante, su capa—todo él no es objetivamente más que una capa y un chambergo—sigue lo mismo que antes). Manuel Machado ha elegantizado la capa. Las noches de estreno en Madrid, podeis ver a un hombre etoñal, pulcro, afable, expresivo, que avanza por medio del patio de butacas quitándose la capa con gracioso ademán, y dejando ver su "smoking" de irreprochable corte: es Manuel Machado.

Luego, lo encuentro en la Redacción de "La Libertad" y le pregunto:

—¿Qué le ha parecido la comedia, maestro?

—Una tontería desde la cabeza hasta los pies... si la obra tuviera pies y cabeza; pero ni eso.

Si al día siguiente leeis la crítica de Manuel Machado, y no estais en el secreto de su psicología, os ocurrirá pensar que la obra es excelente y que su éxito ha sido rotundo. Generosidad y desdén: ese desdén elegante que hay en sus versos, el mismo que hay en su persona cuando él se emboza en la capa con desgaire, pero "sin perder la línea", como si el poeta trazase felizmente el último verso de un soneto, y, sin darle importancia alguna, dijera para sí: A otra cosa.

—Cuando publicó usted "El mal poema"—le digo al poeta una de estas noches en que salimos de la Redacción y yo lo acompaño hasta el número 15 de la calle Churruca donde vive—, cuando publicó "El mal poema" parecía usted más viejo que ahora, a juzgar por la fotografía que hay en el libro.

—¿Estaba más viejo?—contesta—. ¡Mala época aquella! Ni tenía salud, ni dinero, ni gloria...

—Pero tenía usted ¿cuántos años?

—Treinta o treinticinco. No recuerdo a punto fijo... ¡"El mal poema"!—exclama Manuel Machado sonriendo—. A veces me arrepiento de haberlo escrito; no se puede mostrar el alma tan en carne viva.

Y recuerdo:

"Apenado, sin dolores,
amoroso, sin mujeres,
libertino, sin placeres,
y rendido, sin reñir,
ando, amante sin amores
con mi juventud podrida
por la feria de la vida,
sin llorar y sin reir".

—¡Demasiado sincero! ¡Demasiado sincero!—exclama el poeta. Y sin embargo creo que si yo tenía algo que decir, lo dije entonces...

Las tres de la mañana. Soledad y poquísima luz por estos barrios. De tarde en tarde asoma el farol misterioso de un sereno. Nuestro trayecto el siguiente: Madera, Corredera alta, Fuencarral, Apodaca y Churruca.

Me complace ir con el poeta, ahora jovial y optimista—por lo menos en apariencia—y evocar los versos de su juventud:

La gloria... ¡para mañana!
¿El dinero? Yo no quiero
placeres por mi dinero...
La voluntad... ¡es verdad!
Con ella, todo se gana;
borra montes, seca pontos...
¡Yo no he visto más que tontos...
que tuvieran voluntad!

Hemos llegado a la casa.

—¡Manuel!—llama el poeta a su tocayo el sereno.

Por allá avanza Manuel con su ombligo luminoso, como le llamó Gómez de la Serna al farol del sereno.

—¿Cuándo viene don Antonio de Segovia?—pregunto a Manuel Machado.

—El sábado. Todos los sábados viene. ¿Por qué no va usted el sábado próximo a las cinco y media de la tarde al café "Pidoux", en la Gran Vía?

—¡Encantado!

—Eso es. Vaya usted, y hablaremos con Antonio de cosas...

Antonio Machado es catedrático de Segovia. "Es muy a propósito para Antonio—decía hace pocas noches en una tertulia Enrique Diez-Canedo—esa cátedra segoviana".

Tenía razón. No nos imaginamos a Antonio Machado viviendo en Madrid. En Segovia, sí. En Segovia yo me lo imagino dando un paseo matinal por la carretera, antes de ir a explicar sus clases; lo veo avanzar bajo los arcos del secular Acueducto—el páramo castellano está allá, al fondo, dorado de mieses—; detenerse unos instantes en la Plaza del Azoquejo, llena de arrieros y traficantes; subir después por una estrecha y empinada calle, entre viejos muros cubiertos de blasones. A poco, don Antonio explica la lección a sus discípulos...

Ahora va don Antonio bajo los soportales de la Plaza Mayor. Es más del medio día. El poeta se dirige a su casa. Luego de comer, lee un rato, y se queda adormecido. A media tarde se pone a escribir; escribe una, dos horas; y cuando el crepúsculo se viene encima, sale a dar un paseo por las afueras de la ciudad.

Yo voy soñando caminos
de la tarde. ¡Las colinas
doradas, los verdes pinos,
las polvorientas encinas!
¿A dónde el camino irá?
Yo voy cantando, viajero
a lo largo del sendero...

Atardece. Los álamos, esbeltos, espirituales, se recortan sobre el fondo violeta del crepúsculo. Se oye el silbido de una locomotora a lo lejos; luego, silencio: suenan las esquilas de un rebaño... Pasa volando una cigüeña hacia su campanario. Antonio Machado, con paso lento y difícil, camina y camina. Su figura es una mancha desvaída y encorvada que tiene toda la pesadumbre del momento.

"¿A dónde el camino irá?
Yo voy cantando, viajero
a lo largo del sendero...

Los sábados, después de comer, toma el tren y viene a Madrid. Sus hermanos Manuel y Pepe le aguardan. Los tres dan un paseo por la ciudad o se meten en un café.

Esta tarde—tarde de sábado madrileño—hallé a los dos hermanos poetas en un café de la Gran Vía. Hablamos de muchas cosas; pero yo recuerdo que la conversación de Antonio giró principalmente sobre el desprecio a la inteligencia que hay en nuestra España.

Después, pregunté a los dos hermanos algo relacionado con su tragicomedia "Desdichas de la Fortuna o Julianillo Valcárcel". Que la egregia María Guerrero—¡salve, señora!—acaba de estrenar en Madrid con magnífico éxito.

—¿Cómo se decidieron a escribir para el teatro?

—Hace tiempo—respondió Manuel—que yo había tomado varios apuntes para esta obra. El personaje de Julianillo y la época en que vivió me atraía profundamente. Hablamos Antonio y yo de escribir la obra en colaboración, y quedamos de acuerdo. De esto, hace algunos años. Pasaba el tiempo, y no poníamos mano a la labor. Hasta que este verano último nos lanzamos a ella, y en tres meses quedó terminada la comedia.

—Y ahora ¿preparan algo más para el teatro?

—Sí... Tal vez, insinúa Antonio.

—Para la próxima temporada—interviene Manuel desflorando el secreto—queremos dar otra obra.

—¿De época también?

—No. Con personajes actuales.

—¿En verso?

—En verso.

—A la gente—digo yo—le ha sorprendido que, siendo la primera obra teatral que ustedes escriben, signifique "Julianillo Valcárcel" un alarde de técnica admirable. Como existe el criterio de que para escribir una buena comedia, hay que haber escrito antes quince malas...

—Lo que hay que hacer es dejar de escribir las quince malas—protesta Manuel Machado.

La conversación toma otros rumbos. Como Antonio Machado aparenta muchos más años que Manuel, yo me atrevo a inquirir:

—¿Se llevan ustedes muchos años de diferencia?

—Once meses nada más—responde Antonio. Así es que hay un mes del año en que todos tenemos la misma edad.

Nos pusimos en pie. Gran Vía arriba, íbamos los tres sorteando los encontronazos de la gente en la tarde sabatina de Madrid. Manuel iba un poco delante, apuesto, gracioso, dentro de su capa. Antonio, a cuerpo, con su traje ancho y oscuro, sus enormes zapatos y su cara afeitada, de niño triste, andaba lenta y dificultosamente. El sol del atardecer doraba fachadas y cristales. Rebullir de gente, bocinazos, silbidos, voces, algarabía ciudadano. Antonio Machado iba en silencia con las manos sobre la espalda como un sonámbulo

"... así voy yo, borracho, melancólico
guitarrista, lunático, poeta,
y pobre hombre en sueños,
siempre buscando a Dios entre la niebla"

Angel LAZARO.

Madrid, marzo, 1926.

FAUSTO

Estreno Jueves 22 de Abril.

EL AMANTE ENMASCARADO

Por Raquel Albert y Ernesto Piedra

Argumento sugestivo creado por Charles Wells, famoso novelista americano. Primera producción de arte de la "Cubanart Pictures".

Desde el suntuoso y supremo Rolls Royce hasta el diminuto Ford y desde la regia mansión orgullo del Contry Club hasta el típico casucho de madera, todo figura en esta película de verdadero arte nacional: exento de patriotería.

Raquel Albert, más que intérprete, vive el papel de una mujer cubana, pasional hasta la temeridad, dominada por un amor misterioso y romántico.

Esta película pertenece al repertorio de distribución exclusiva de la CARIBEAN FILM Co., Consulado 112, Habana.

ESTUDIO VALLS

OLIMPIC

Hoy en las tandas elegantes de 5 y cuarto y 9 y media Día de Risa, programa seleccionado para olvidar las penas.

Tres grandes cómicos famosos deleitarán a la concurrencia. Buster Keaton en su graciosa cinta Siempre al Primero. Los niños peligrosos en la graciosa comedia titulada Barberos Infantiles.

El Hombre de los espejuelos. Harold Lloyd en la comedia Sin Niños.

Mañana y pasado mañana First National presenta la suntuosa producción de lujo arte y belleza interpretada por la genial actriz Ana Q. Nilson y Viola Dana titulada Amor y [illegible].

Sábado 24 en la matinee de las 3, a interesante cinta de la Fox El Trono de la Codicia, estreno de la obra en 6 actos interpretada por William Fairbanks titulada El Bandido de Ocasión.

Tandas elegantes de 5 y cuarto y 9 y media estreno de la magistral creación Metro Goldwyn Myers, interpretada por Mae Murray y John Gilbert, titulada La Viuda Alegre la orquesta adaptará a esta película la preciosa música de la famosa opereta.

865. 1-d. 21.

LIRA

Hoy grandioso estreno en Cuba de la magna producción La Bien Pagada por la estrella del arte mudo Mary Mc Donald.

Programa una revista, una bonita comedia, estreno de la gran joya La Bien Pagada. Estreno de la gran atracción Amor y Oro por Ana Q. Nilson.

Tanda elegante La Bien Pagada.

Por la noche función corrida 8 y media con el mismo programa de la matinee.

870. 1-d. 21.

MENDEZ

(El cine elegante y fresco de la Víbora)

Jaime el progresista, es el título de la cinta, en ocho actos, que se exhibirá en las tandas de las cinco y media y nueve y media y cuya interpretación está a cargo del actor Jack Pickford. Antes de Jaime el Progresista, se pondrá una revista de asuntos mundiales.

A las ocho y media se llevará al lienzo, a petición, El ardiente árabe.

857 1 d 21

VERDUN

LA BIEN PAGADA

Matinee a las dos.

Revista y comedia La Unica Mujer por Eugenio O'Brien y estreno Robo Legal por Nita Naldi y Conrad Nagel y en tanda de cinco y cuarto estreno en Cuba de la maravillosa super joya La Bien Pagada por Mary Mc Donald y Arturo Stinga por la noche el mismo programa.

Mañana matinee a las dos.

Revista y comedia Vida Deportiva por Bert Lytell y estreno Errores de la Juventud por Dorothy Mackail y en tanda de cinco y cuarto La Senda del Pasado por Irene Rich y Vera Reynold. Por la noche el mismo programa.

Viernes 23 estreno en tandas de cinco y cuarto y en diez p. m. de Chaney.

Sábado 24 estreno en tandas de cinla Super Joya los 3 Malditos por Lon co y cuarto y en diez p. m. de la super joya El Aguila por Rodolfo Valentino.

Domingo 25 matinee a las dos La Montaña del Trueno por Madge Bellamy. La Modistilla Parisién por Leatrice Joy y La Viuda Alegre por Mae Murray y John Gilbert. Por la noche el mismo programa de la matinee.

867. 1-d. 21.

GRANDES CINEMAS

"VERDUN" Y "LIRA"

HOY ESTRENO GRANDIOSO ESTRENO HOY

de la superjoya clásica del escogido repertorio

MAJESTIC FILM

LA BIEN PAGADA

Preciosa cinta de intenso y bien desarrollado argumento en que las escenas pasionales se desarrollan de manera admirable e impresionante y en que el arte exquisito y la belleza deslumbradora de la "estrella"

MARY MAC DONALD

es una nota de suprema distinción, que atrae de manera definitiva a los amantes del teatro del silencio, haciéndoles admirar lo grandioso del conjunto.

EMOCIONESE CON EL SACRIFICIO DE QUE HACE GALA UNA MUJER BELLA Y HERMOSA QUE DEJO EL TERRENO PROPICIO Y FERACISIMO DEL ARTE POR EL AMOR DE UN HOMBRE QUE NO LE BRINDABA SINO PROBABILIDADES DE CARACTER REMOTO.

ARTE, LUJO, GRANDIOSIDAD, DIRECCION IMPECABLE

M.E.C.D. 2016

RIALTO

HOY MIERCOLES 21 HOY

A petición de numeroso público que ha quedado sin ver esta monumental producción, por agotamiento de localidades será exhibida por última vez hoy en las tandas elegantes de 5 y cuarto y 9 y tres cuartos.

John Barrymore

El hombre cumbre de la escena dramática contemporánea en

La Bestia del Mar

(THE SEA BEAST)

Positivamente la más grandiosa película que la mente humana pudo concebir.

Ninguna obra ha tenido mejor estrella

Ninguna estrella ha tenido mejor obra

Extraordinaria "PRESENTACION FERNANDEZ"

WARNER BROS

Tandas de 1½ y 7: "EL VENENOSO" por el Perro Maestro.

Tandas de 3 y 8½ "RUPERTO DE HENTZAU" por Bert Lytell.

Muy pronto "El Conde de Luxemburgo" y "Pícara y Caprichosa", dos películas que causarán sensación.

4165 1 d 21

SEÑORAS Y SEÑORITAS

Para darles ocupación en un trabajo cómodo, digno y bien retribuido por comisión, se invita a señoras y señoritas, que dispongan de algunas horas al día, a que vengan a tomar informes en el **Departamento de Anuncios Clasificados del DIARIO DE LA MARINA**

NO SE QUEDE FIÑE. —CRECZCA FUERTE— GLICEROFOSFATOS SARRÁ LEGITIMOS BUENAS FARMACIAS

Prado y Neptuno — **RIALTO** — Teléfono M-1831

5.15 p. m. — Sábado 24 de Abril — 9.45 p. m.

Regio y suntuoso estreno en Cuba!! Día de arte y de gran gala!!

FOX FILM DE CUBA presenta a

ALMA RUBENS, BERT LYTELL, HUNTLY GORDON, FRANK KEENAN y HERBERT RAWLINSON.

en el estreno en Cuba de la preciosa producción dramática titulada

LA MARIPOSA DORADA

(THE GILDED BUTTERFLY)

LUJO ARTE BELLEZA SENSACION

MUY PRONTO "EL CONDE DE LUXEMBURGO" Y "PICARA Y CAPRICHOSA", DOS PRODUCCIONES EXTRAORDINARIAS.

6143 2d-21

EXCENTRICIDADES DE LA MODA

Mandamos a solicitud, nuestra lista del mas variado y sujestivo surtido en Joyería y artículos de moda, ordenados por lotes desde $1 en adelante.

Por cada pedido regalamos un pedazo de billete, ya para un sorteo ordinario o para el extraordinario de Mayo en el que corresponden a cada pedazo $5,000.00.

Estamos manteniendo esta oferta hasta lograr que nuestras clientas obtengan el premio mayor.

He aquí uno de nuestros lotes: Un par de aretes de fantasía. Una sortija con la piedra apropiada según el mes de su nacimiento. Una caja de papel color rosa o azul, con ribete de fantasía. Un collar de última moda. Un frasco de loción de seis onzas, color ámbar, marca Rouget. París. Una motera dorada y esmaltada con artísticos dibujos, conteniendo espejo, mota y una onza del mas fino arrebol, redonda, de una y media pulgada de diámetro. Un tubo de crema orodoño para evitar el mal olor del sudor. Unas tijeras pequeñas de acero, sin punta. Un album elegantísimo para fotografías. Con este lote, se manda un pedazo de billete para el extraordinario de Mayo que puede obtener hasta $5,000.00 de premio. Precio del lote porte pagado y bajo certificado, $5.

Lotes especiales para novias. Para niños y para caballeros. Tenemos las famosas "Píldoras del Harem" del doctor A. Wander, Suiza, para desarrollar y hermosear el busto que se manda en la lista de artículos de tocador. También tenemos un magnífico tratado de Mecanografía al tacto para aprender sin profesor en cuatro semanas. Precio del libro, $2.

Al solicitar lista y precios, dígase la clase de artículos que se desea. Si no satisface plenamente cualquiera de nuestros lotes, devolvemos el dinero M. FERNANDEZ y Ca. Aguiar 43, Dpto. 6. Habana.

4100 alt 2d-18

CINE LARA

Hoy miércoles se estrenará la gran producción de la Universal en 7 actos interpretada por la gran actriz Mary Philbin, titulada Stella Maris y la producción de la First National (La Aristocracia de las Películas) en 6 actos interpretada por Katherine Me Donald, titulada La Infiel y el episodio 2 de la serie Hudini y cómicas.

Mañana Castidad. La Senda del Amor por Lewis Stone y Alma Rubens.

868. 1-d. 21

LO INSONDABLE

Mañana Jueves

en el teatro

CAMPOAMOR

en todos los turnos.

INSONDABLE! el mar con el batir de sus olas.

INSONDABLE! el corazón humano, agitado por sus pasiones.

INSONDABLE! la mujer, fascinante e irresistible por sus encantos.

INSONDABLE! el hombre, el dominador dominado eternamente...

LO INSONDABLE

Por MARIA JACOBINI

Es la más grandiosa, emocionante, sugestiva película de la época actual.

Al interés de su argumento—el más farmidable llevado a la pantalla—une lo verdaderamente fantástico de los escenarios naturales en que se han filmado las principales escenas, entre ellos el de la Exposición de Artes Decorativas en París, cuya iluminación fué fantástica.

LO INSONDABLE

es un éxito definitivo de la cinematografía.

Selección SANTOS Y ARTIGAS

LAS CARTAS DE AMOR...

de Bonaparte a Josefina serán publicadas en breve con motivo de la exhibición de la más famosa película de Henry Ruseel, el afortunado director de "Violetas Imperiales", y que por título lleva

"Hacia la Gloria y el Amor"

En esta película figura como estrella Isabelita Ruiz, la linda artista española que ha sustituído a Raquel Meller, en las simpatías y afectos del público parisién.

ESPECTACULOS

TEATROS

NACIONAL.—9 1|4: La Gran Duquesa y el Camarero.

MARTI.—8 3|4: El Cabaret de los Pájaros; Don Quintín el Amargao o El que siembra vientos...

PAYRET.—No hemos recibido programa.

ALHAMBRA.—8: La pantera escapada.—9 1|: Los Siete Colores.—10½: La Marimacho.

ACTUALIDADES.—8: La gran pecadora; números por Los Montaños; Mariano Meléndez; Isabelica Oropesa; Elia de Granados y Darwin.—10: El mismo programa.

CINEMATOGRAFOS

CAMPOAMOR. — Tarde y noche: El Navegante.

FAUSTO.—5 1|4 y 9 1|2: ¿Cuál es la cubana de más lindos ojos?; Zaza. 8: Suerte de sastre.—8 1|2: El abanico de Lady Windermere.

VERDUN.—2 y 8 1|2: una revista; una comedia; La única mujer; Robo legal.—5 1|4: La bien pagada.

IMPERIO.—1: cintas cómicas; No dude de su hombre; Una noche de amor en Roma; Lluvia de oro.—7 1|2: Lluvia de oro.—8 1|2: Velda por la Sociedad de Profesoras de Kindergarden.

LIRA.—2 1|2 y 8 1|2: una revista; una comedia; La bien pagada; Amor y oro.—5 1|4: La bien pagada.

LARA.—Tarde y noche: cintas cómicas; La Infiel; Hudini el Misterioso; Stella Maris.

WILSON.—5 1|4 y 9 1|2: Romola.—8: El mismo programa.

INGLATERRA.—2: Dulce y sabrosa; Sesenta centavos por hora.—5 1|4 y 9 3|4: Dulce y sabrosa.—8 1|2: Sesenta centavos por hora.

NEPTUNO.—5 1|4 y 9 1|2: La senda del pasado.—8 1|2: La Princesa China.

RIALTO.—5 1|4 y 9 3|4: La Bestia del Mar.—1 1|2 y 7: El venenoso.—3 y 8: Ruperto de Hentzau.

GRIS.—8 1|4: Todo un peleador.—5 1|4 y 9 1|4: Los tres malditos.

TRIANON.—8: Uno u otro.—5 1|4 y 9 1|2: Los tres malditos.

OLIMPIC.—8 1|2: La muchacha inquieta.—5 1|4 y 9 1|2: Siempre el primero; Barberos infantiles; Sin niños.

MENDEZ.—5 1|2 y 9 1|2: una revista de asuntos mundiales; Jaime el Progresista.—8 1|2: una revista; El Ardiente Arabe.

EL VIERNES, REGINO EN PAYRET

Debuta el próximo viernes en Payret la compañía de Regino.

El conjunto criollo, pródigo en figuras populares, como la máxima de Regino, y las de Blanquita Becerra, Eloísa Trías, Acebal, Otero, Robreño, Firpo, Sevilla, Julito Díaz, Pepe Serna etc., inicia en el coliseo rojo su temporada social de primavera, que como todos los años, será para el público habanero, el goce de la alegría criolla, ya que las obras que se llevan a escena son las que mayor éxito alcanzan en la contínua actuación de Alhambra.

Y así ahora Regino y sus artistas nos traen dos notables producciones de Federico Villoch y de Jorge Anckermann, la firma triunfal las revistas Siempre Triunfa el Amor y Los Siete Colores.

La primera es una revista de corte sainetesco, es decir, una obra en la que al lado de los brillantes desfiles del género, hay un asunto tal y como lo marcan los cánones teatrales, con su exposición, su acción y su desenlace. Se trata de un interesante viaje a la vecina república de México, país que se presta a la exhibición de vistosos trajes y bellos panoramas, y a que la musa ligera y fácil de Anckermann, funda los alegres motivos criollos con las notas sentimentales y bellas de la tierra azteca.

La segunda, es una revista de gran espectáculo y de factura moderna, una revista para la que Villoch ha utilizado procedimientos parisienses y newyorquinos con la habilidad y la fortuna proverbiales en este autor de agudo y claro ingenio.

Villoch comenta burlonamente, fundado en la frase del poeta: "todo es según el color del cristal con que se mira", los distintos aspectos de nuestra actualidad, político-social-popular etcétera.

Por su parte Anckermann, ha escrito para Los Siete Colores una de sus partituras más inspiradas.

Ambas revistas han sido fastuosamente montadas, con lujosos vestuarios y decorados que responden al talento del notable escenógrafo cubano Nono Noriega.

Para la función inaugural de la 'season' primaveral de Regino en Payret están desde ayer a la venta las localidades correpondientes en la Contaduría del Payret.

3713. 1-d. 21.

MARTI: ESTA NOCHE, "DON QUINTIN EL AMARGAO". EL SABADO, MOSAICOS

A la reposición escénica de La Fornarina que tan magnífico éxito logró anoche en el favorecido teatro Martí, sigue hoy la reprisse del celebrado sainete de Carlos Arniches, el maestro del género, titulado Don Quintín el amargao o el que siembra vientos; obra cumbre de este excepcional sainetero que tan decisivamente triunfó en temporadas anteriores.

Don Quintín el amargao sube a escena con un reparto excelente, ya que los principales papeles han sido confiados a Consuelo Hidalgo, Ana Romero, María Silvestre al barítono Enrique Ramos y a los festivos actores Juanito Martínez, Jesús Izquierdo, Paco Lara y Francisco Ruiz.

Se completa el programa de esta noche, con la alegre fantasía El Cabaret de los Pájaros que precederá a Don Quintín el amargao.

Mañana jueves otra reposición escénica: los magníficos cantantes Pilar Aznar y Augusto Ordóñez y la gentil tiple Enriqueta Serrano, serán los protagonistas del intenso drama lírico de Usandizaga, Las Golondrinas.

Y el viernes, el primer estreno de la temporada, La Linda Tapada.

La Linda Tapada zarzuela de libro ingenioso, sirvió para que el maestro Alonso aprovechara las situaciones musicales, compenetrándose de tal modo con el ambiente del libro, que ha sido una perfecta colaboración suya, atendiendo con especialidad a la entonación general de escenas y de personajes.

La Linda Tapada fué un éxito teatral definitivo al ser estrenada en Madrid éxito que se repetirá entre nosotros, ya que ha sido ensayada cuidadosamente bajo la experta dirección de Juanito Martínez.

Vuelven las secciones elegantes, y en ellas reaparece el triunfal espectáculo Mosaicos: Santacruz, ha dispuesto con muy buen acierto que el próximo sábado a las cinco de la tarde, se inauguren estas amables fiestas vespertinas.

Tanto en la función de moda del viernes, como en la sección elegante del sábado, la Maltina Tívoli, obsequiará a la concurrencia con lindas muñecas parisinas.

El miércoles de la semana apróxima, tendrá lugar el beneficio de la primera tiple cantante Pilar Aznar, con un programa magnífico y entre otros alicientes nos brinda la reprisse de El Gato Montés cuyos principales papeles estarán a cargo de Augusto Ordóñez, Alfredo Díaz y la beneficiada.

3861. 1-d. 21.

ACTUALIDADES, UN BOUQUET DE FLORES

La función de hoy convertirá a la bombonera de la calle de Monserrate en un precioso bouquet de flores, pues la empresa y principalmente el conjunto de variedad que está actuando han dedicado la noche de hoy al bello sexo, pudiendo augurar desde ahora que tanto una como la otra se anotarán una victoria más en el libro de los triunfos.

Las tandas como de costumbre comenzarán a las 8 y a las 10 exhibiéndose primeramente la bellísima producción de gran argumento y preciosas escenas por Marie Prevost titulada La Gran Pecadora y después los siguientes números que han sido exquisitamente seleccionados.

Darwin el famoso mimetista, único en el mundo con su imitación a la Raquel Meller así como a las belelzas de la escena europea Isabelita Oropesa, Emperatriz gentil del couplet, manojo de gracia y simpátía que a diario recibe más y más aplausos.

Elia de Granados, exquisita bailarina que encarna el alma española con su arte coreográfico.

Mariano Meléndez el gran tenor cubano que recibe una ovasión más cada vez que sale a escena, y la pareja Los Montaños creadores de colmos y chistes así como de exentricidades que alejan la tristeza a todos los mortales.

Fresco, buena música, alegría, orden, y todo cuanto pedirse pueda son las cualidades de este teatro por ello no cesamos en repetir y con verdadero orgullo que es el único en donde las familias y por un precio económico pasan noches de verdadero placer.

Para el lunes está señalado el debut de la linda canzonetista, ruiseñor de exquisita voz Celia Pastor Bonoris quien procedente de México viene precedida por una crítica altamente favorable.

El domingo en la matinee habrá un programa fenomenal y por la noche se obsequiará a los concurrentes con unas muñecas parisinas procedente de la Maltina Tívoli.

3870. 1-d. 21.

RIALTO

RIALTO POR ULTIMA VEZ LA BESTIA DEL MAR

Las anteriores exhibiciones de la gigantesca producción dramática en donde actos La Bestia del Mar de la Warner Bros que distribuye en Cuba la Compañía Cinematográfica Cubana, que han culminado en un éxito sin precedentes al grado de tener que cerrarse la taquilla por no haber más cabida al público, vuelve hoy por última vez en los turnos elegantes de cinco y cuarto y nueve cuarenta y cinco en Rialto a petición de numeroso público que no ha tenido oportunidad de ver tan admirable joya de la cinematografía. No cabe duda que será otro lleno como los anteriores pues la película tiene la rara virtud de que mientras más se vé más gusta, aparte de que la interpretación que de ella hacen John Barrymore y Dolores Costello es tan excelente que difícilmente podrá encontrarse actores que puedan igualarlas. También irá la divertida comedia en dos actos Armonía de Familia.

Para las secciones de la 1:30 y 7:00 p. m., se anuncia el interesante cinedrama en seis actos titulado El Venenoso que interpreta magistralmente el maravilloso perro maestro. Completan estos turnos la exhibición de una cinta cómica.

Cúbrense las tandas especiales de 3:00 y 8:30 p. m., la preciosa producción dramática en once actos que tanto éxito ha obtenido que se titula Ruperto de Hentzau en la que tanto distínguese como intérprete principal el tan celebrado actor Bert Lytell.

La próxima sensación la constituye el estreno de las reglas producciones La Enfermera por Syd Chaplin, El Conde de Luxemburgo por George Walsh y Pícara y Caprichosa por Liliane Damita.

866. 1-d. 21.

TRIANON

Se repite hoy en las tandas elegantes Los Tres Malditos por Lon Chaney.

Mañana jueves El Lirio Rojo por Ramón Novarro, Enid Bennet y Rose Mary Theby El viernes día de moda y el sábado La Bestia del Mar, por John Barrymore y Dolores Costello. La Bestia del Mar está dirigida por el mismo director de Los Enemigos de las Mujeres, obra que gustó extraordinariamente.

Para la matinee del próximo domingo día 25 se anuncia la simpatiquísima cinta de Syd Chaplin titulada El Hombre en el Pescante y otra obra simpática también titulada Vida Deportiva. Además de estas dos obras grandes se exhibirán dos cómicas.

Para las 5 y cuarto y 9 y 30 Sin Piedad producción que interpretan Vera Reyhold y Dorothy Phillips.

Entre los próximos estrenos Rómola por Dorothy y Lilian Gish, Zazá por Gloria Swanson, El Navegante por Buster Keaton. Su Hora por Aileen Pringle.

859. 1-d. 21.

CINE NEPTUNO

LA SENDA DEL PASADO EN NEPTUNO

Los carteles de Neptuno anuncian para las tandas elegantes de cinco y cuarto y nueve y media el reprisse de la producción titulada La Senda del Pasado creación de Jetta Goudal y Vera eRynolds.

Para las mismas tandas la comedia Buenas Noticias.

A las ocho y media la producción de la Paramount titulada La Princesa China interpretada por Leatrice Joy.

Mañana Sin Piedad.

Sábado y domingo Zazá por Gloria Swanson.

Neptuno anuncia para el próximo mes de mayo cambio completo de sistema convirtiéndose en Teatro Cine de estreno las primeras películas que se sterenarán serán de la First National (La Aristocracia de las Películas).

862. 1-d. 21.

IMPERIO

Hoy miércoles 21 de abril.

Colosal matinee de 1 a 7.

Divertidas cintas cómicas.

La graciosísima comedia por Viola Dana No Dude de su Hombre.

El drama social, de lujosas escenas por Laurette Taylor Una Noche de Amor en Roma.

El intenso drama interpretado por Anna Q. Nilson y Milton Sills Lluvia de Oro.

Por la noche, solamente tanda de 7 y media Lluvia de Oro.

A las 8 y media gran velada por la Sociedad de profesores de Kincergarden.

El sábado 24, estreno de El Lirio Rojo, por Ramón Novarro, y debut de la pareja de bailes Harry Lessee y Margaret Daily.

856. 1-d. 21.

CINE GRIS

A las 5 y cuarto y 9 y cuarto nuevas exhibiciones de la interesante película Los Tres Malditos, en cuyo reparto figuran los notables artistas Lon Chaney, Matt Moore y Mae Bush.

A las 8 y cuarto Todo un Peleador, por Buffalo Bill.

Mañana La Hembra, por Betty Compson, Warner Baxter y Noah Beery.

Viernes 23 y sábado 24 La Bestia del Mar, la más sensacional película exhibida en el presente año. John Barrymore obtiene su más brillante éxito artístico en esta obra.

Domingo 25 matinee Novedades Internacionales No. 103, El Pequeño Gigante por Glen Hunter, Una Fiesta Divertida, por Al Alt, y El Huracán del Suroeste, por Jack Mehan.

A las 5 y cuarto y 9 y cuarto la película del Paseo Artístico del domingo 11 y El Novato, por Harold Lloyd.

Lunes 26 La Antorcha de la Vida, por Germaine Dermoz.

861. 1-d. 21.

FAUSTO

DESFILE DE OJOS LINDOS POR EL LIENZO DE FAUSTO

Se espera un gran acontecimiento hoy en Fausto el cine que no abandona su lugar de éxitos. Toda la Habana podrá admirar por la regia amabilidad de la empresa de Fausto toda la belleza femenina cubana, tras la pantalla y será en las tandas elegantes de cinco y cuarto y nueve y cuarenta y cinco, con la exhibición de la cinta tomada con todos los adelantos fotográficos de la cinematografía moderna, del concurso celebrado por la interesante revista Bohemia denominándose y siendo de mucho agrado para todos ¿Cuál es la Cubana de más lindos Ojos que solamente su nombre hacer ver que en ella aparecen las más bellas y hermosas mujeres cubanas. En estas tandas también será presentada por las tantas peticiones del público la joya Paramount por Gloria Swanson y H. B. Warner Zazá.

En la tanda de las ocho, exhibirá la comedia Suerte de Sastre y en la de las ocho y treinta El Abanico de Lady Windermere producción extraordinaria por Irene Rich, May Mac Avoy Bert Lytell y Ronald Colman.

Mañana día de triunfo para la cinematografía cubana primera presentación de El Amante Enmascarado que traza nuevos derroteros a la cinematográfica cubana, siendo sus protagonistas Raquel Albert, Ernesto Piedra y otros también cubanos, que el público verá que su debut como artista de Cine es excelente.

El sábado La Esposa Interesada por Beatrice Joy.

860. 1-d. 1.

LUJOSO, AMPLIO Y VENTILADO

CINE-TEATRO "RIVOLI"

CALLE 4, esquina a 5a.

Reparto "La Sierra".

Unico en su clase. ¡Estilo Renacimiento!

Inauguración de la Temporada:

ABRIL 24

ESTRENO EN CUBA

La Aurora del Mañana

De la famosa marca "Paramount"

Con JACQUELINE LOGAN y RAYMOND GRIFFITH

4161 1d 21

NUEVOS DISCOS CUBANOS

El son "El cangrejito", el danzón "Tienes que llorar", "La hija del carcelero" y otras novedades.

DISCOS DOBLES 10", "VICTOR", S|N., A $1.00

78578.—El cangrejito, son, Terceto Yoyo. Con acompañamiento de güiro, guitarra y una famosa marimba tropical.
La Virgen de Regla, son, idem.

78579.—Pobrecita mía, (S. de Fuentes), Néstor de la Torre y Trío Molina.

78580.—Y tú... ¿qué has hecho?, bolero, Delfín.
La hija dle carcelero, canción, María Reyes.

78581.—Tienes que llorar, danzón, Orquesta Romeu.
Landa cubana, danzón, Orquesta Romeu.

¿HA OIDO USTED LA NUEVA VICTROLA ORTOFONICA?

Viuda de Humara & Lastra, S. en C.

MURALLA 83 y 85

TELEFONOS: A-3498 Y M-9093

4153 1d-21

LA MODERNA POESIA HABANA

Colección "Cómo curar"

HUCHARD (H) y FIESSINGER (CH). La terapeutica en veinte medicamentos. La terapéutica en clientela, un tomo de 430 páginas $2.00.

FIESSINGER (CH): Veinte regímenes alimenticios. Un tomo de 274 páginas, tela $1.60.

FIESSINGER (CH): El pronóstico en clientela. Un tomo de 368 páginas, tela $2.00.

FIESSINGER (CH): Tratamiento médico de las enfermedades de los riñones. Un tomo de 350 páginas, tela $2.00.

FIESSINGER (CH): Tratamiento de las enfermedades del corazón y de la aorta. Un tomo de 408 páginas, tela $2,00.

GOUGEROT: Dermatología. Un tomo de 864 páginas, ilustrado con 173 figuras en negro y 40 en colores en 77 láminas, tela $6,00.

GOUGEROT: Sifilografía. Un tomo de 592 páginas, ilustrado con 93 figuras en negro y 22 en colores en 54 láminas, tela $4,50.

LABORDERIE (J): Electricidad médica. Un tomo de 420 páginas, con 94 figuras, tela $2,00.

MASMONTEIL (F): Tratamiento de las fracturas y luxaciones. Un tomo de 280 páginas con 117 figuras, tela $2,00.

PRIVAT (J): Ortopedia. Un tomo de 784 páginas ilustrado con 595 figuras, tela $4,50.

PRON (L): Las enfermedades del intestino y su tratamiento. Un tomo de 384 páginas, con 12 figuras, tela $2,00.

"LA MODERNA POESIA"

PI Y MARGALL Y PLACIDO

TEL. (CENTRO PRIVADO) A-7714 APARTADO, 605

HABANA

M.E.C.D. 2016

MERCADO DE NEW YORK

(POR NUESTRO HILO DIRECTO)
(A. P.)

MERCADO DE BONOS

NUEVA YORK, abril 20.—(A. P.) —La mejoría fué general hoy en el mercado de bonos; pero la mayor parte de los avances se limitaron a fracciones. Las indicaciones de baja en la situación del dinero con fondos disponibles a más bajo tipo del oficial, contribuyeron a aumentar la actividad de hoy.

Frente a la baja del franco francés, considerable interés se despertó por los bonos ferroviarios y del Gobierno francés. El avance de hoy se atribuyó a las noticias sobre un próximo arreglo de la deuda de guerra con los Estados Unidos.

Otro renglón fuerte en el grupo extranjero lo fué la emisión del 8 por 100 del Uruguay, sobre la cual se hicieron operaciones anticipándose a la oferta que se hará mañana de una emisión de bonos por valor de treinta millones de pesos al seis por ciento.

Los movimientos de las cotizaciones de los bonos ferroviarios carecieron de significación, no obstante lo cual se establecieron records máximos para el año.

Skelly Oil del 6 1|2, Cuba Company del 6 y Murray Body del 6 1|2 desplegaron fuerza independiente en contraste con la pesadez de Warner Sugar del 7 y de las emisiones del American Writen Company.

MERCADO DE ACCIONES

NUEVA YORK, abril 20.—(A. P.) —Curiosas corrientes encontradas se registraron hoy en la Bolsa; pero la mayoría de las acciones industriales y ferroviarias cerraron moderadamente más altas. Las transacciones mostraron alguna contracción en su volumen, pues las ventas no llegaron al millón de acciones. Las noticias del día fueron en su mayor parte de carácter conservador, constituyendo una de las principales características la baja del interés del dinero. Los francos franceses volvieron a establecer otra cotización mínima a pesar de las noticias que anuncian la posibilidad de un pronto arreglo en el problema de las deudas.

Un estudio de las manifestaciones del presidente Gary sobre la política de la United States Steel Corporation en materia de dividendos y negocios, desvaneció todos los temores que se abrigaron al principio, y las comunes cerraron tres cuartos más altas a 119, después de haber llegado a 119 tres cuartos. Cruxible y Republic Steel avanzaron un punto y las demás acciones independientes algunas fracciones.

Las comunes de la Federal Mining and Smelting bajaron 16 puntos a 70. Ganancias substanciosas se registraron por Consolidated Cigar, Du Pont, Air Reduction, American Water Works, California Packin, Chicago Pneumatic Tool, Cuba Company, May Department Stores y National Lead, con avances de 2 a 4 puntos.

Las acciones de la United States Rubber bajaron a la cotización más pequeña del año, a 58, y avanzaron después a 60, con una pequeña fracción de ganancia en el día. Las fluctuaciones en motores, fueron pequeñas, cerrando General Motor y Jordan un punto más alto, y ofreciendo las demás cambios fraccionales.

Cotización de valores azucareros

	Abre	Máxmo	Mínimo	Cierre
American Beet Sugar	—	—	—	—
Cuban Cane Sugar, comunes	—	—	—	—
Cuban Cane Sugar, preferidas	—	—	—	—
Cuban American Sugar, comunes	25½	25½	24½	24½
Cuban American Sugar, preferidas	—	—	—	—
Great Western Sugar	93½	93½	93	93
Manati Sugar	35	35	35	35
Punta Alegre Sugar	35⅛	35⅛	35⅛	35⅛
Puerto Rico Sugar	98	98	98	98
American Sugar	67⅞	67⅞	67½	67½

MERCADO DEL AZUCAR

NUEVA YORK, abril 20.—(A. P.) —Aunque el mercado del crudo comenzó algo flojo con vendedores de azúcares libres de derecho solicitando ofertas de 4 a 11 centavos, entrega, el mercado se afianzó más tarde, retirándose prácticamente los vendedores cubanos y desapareciendo la presión de venta por parte de los azúcares libres de derecho. En general, la opinión parece ser más favorable a los azúcares. Las ventas de hoy incluyeron 21.000 sacos de Cuba a Nueva Orleans, pronto embarque a 2 3|8 centavos; dos cargamentos de Cuba, de unos 43.500 sacos, pronto embarque, a las refinerías de Galveston y dos cargamentos de Santo Domingo al Reino Unido, a 11 chelines 4 1|2 peniques costo, seguro y flete, igual a 2.28 a 2.29 centavos, franco a bordo.

El precio local continuó sin variación a 4.14 centavos.

el azúcar se sostuvo firme durante toda la sesión.

Abrieron los precios desde sin cambio a un punto más bajo y cerraron sin alteración, con ventas de 47.000 toneladas. Las existencias de azúcar crudo en los almacenes suben ahora a 784.394 sacos.

Abril	—	—	—	—	231
Mayo	239	240	237	239	239
Junio	—	—	—	—	—
Julio	252	253	250	252	252
Agosto	—	—	—	—	258
Septiembre	265	265	263	265	265
Octubre	—	—	—	—	—
Noviembre	—	—	—	—	—
Dec.	276	276	273	276	276
Enero	274	275	274	275	275
Febrero	—	—	—	—	—
Marzo	277	278	277	278	278

REFINADO

Se anunció ayer que la Federal Sugar Refining Company estaba solicitando negocios a 5 puntos más bajo que su precio de cotización, o sea a 5.15 centavos. Hoy, la Federal redujo sus precios a 5.16. Los nuevos negocios son escasos; pero el azúcar continúa retirándose de los puntos de consignación.

FUTUROS EN CRUDOS

Se notó mayor optimismo en los mercados del crudo hoy, creyéndose que los recientes acontecimientos han sido constructivos. Hubo alguna presión de venta en futuros; pero

REVISTA DE CAFE

NUEVA YORK, abril 20.—(A. P.) —El mercado de futuros en café estuvo más bien irregular hoy.

Abrió la sesión con precios de 11 puntos más alto a 2 más bajo y mayo avanzó a 16.90 debido a las transacciones para cubrirse promovidas por la firmeza del Brasil. Hubo considerable liquidación, sin embargo, y dicho mes bajó a 16.60, mientras septiembre lo hacía a 15.55.

El mercado cerró de 8 puntos neto más bajo.

Las ventas se estimaron en cuarenta mil sacos.

Mes	Cierre
Mayo	16.80
Julio	16.25
Septiembre	-5.15
Diciembre	15.00
Enero	14.75
Marzo	14.51

IMPRESIONES DEL MERCADO

NUEVA YORK, abril 20.—La mayoría de las noticias importantes circuladas últimamente acerca del mercado han tenido un carácter desfavorable.

Los informes de los centros automovilísticos, la situación del acero, el propósito de abrir una investigación acerca de las fusiones ferroviarias y varias noticias más por el estilo.

Pero el mercado ha prestado poca atención a todas esas noticias, lo mismo que todas las predicciones optimistas referentes a los negocios.

Las fluctuaciones que se registran de día a día carecen de consecuencia y sólo se presta a operaciones especulativas.

Las acciones se acercan gradualmente a una situación sobrevenida, y cuando ésto suceda es muy probable que ocurra una buena alza.

No veo nadá que me induzca a modificar la opinión de que, a pesar de frecuentes interrupciones el mercado tiende todavía a la baja.

El comprador de tacto puede hallar en las ferroviarias, aceros, petroleras y cobres algunas gangas que tal vez no halle ya cuando empiece el esperado negocio de primavera.

Lo mejor que podemos esperar por el presente es un mercado especulativo profesional.

MERCADO DE TRIGO

CHICAGO, abril 20.—Los especuladores en trigo decían al cierre de ayer que los largos locales habían salido del trigo que tenían y que muchos especuladores profesionales estaban a la baja y en disposición de apresurarse a cubrirse al menor aumento del movimiento de compras, lo mismo que sucedió la semana pasada.

Existe la impresión de que el trigo de mayo actuará muy irregular hasta que haya en este mercado alguna presión de granos al contado, y que julio es más bien un mes de vieja cosecha que de la nueva.

Estos bajistas abogan por la venta en los momentos de alza, puesto que ese mes representa lo mismo trigos de invierno que de primavera, mientras que julio es un mes de trigo de invierno.

Como el trigo de mayo subió diez centavos en una semana, las utilidades eran demasiado tentadoras para dejarlar ir, aparte de que la demanda por parte de los compradores en general no fué lo suficientemente fuerte para sostener los precios y soportar el peso súbitamente depositado sobre el mercado, una vez cubiertos los cortes.

BOLSA DE AZUCAR

Abril 20 de 1926	Ab.	Myo	Jul.	Sep	Dic.	En.	Mzo.
CIERRE ANTERIOR		239	252	265	276	275	278
APERTURA DE HOY		239	252	265	276	274	277
MAXIMO		240	253	265	276	276	278
MINIMO		237	250	263	273	274	277
CIERRE DE HOY		239	252	265	276	275	278

NOTICIAS

New York		Filadelfia	
American	540	Atkins	540
National	540	Mc Cahan	515
Arbuckles	525	Galveston	515
Warner	560	Henderson	540
Federal	515	Colonial	525
Savannah	540	Godchaux	540

ESTIMADO DE LA ZAFRA

Lamborn Co.	5.200.000	H. A. Himely	5.292.714
Cuban Sugar	5.089.000	Hacendados y Colonos	4.894.819
Gumá y Mejer	5.373.714		

1925 A 1926

Lamborn Co.

Arribos	190.019	Arribos	187.656
Exportación	137.558	Exportación	132.779
Existencia	1.292.579	Existencia	975.097

Secretaría de Agricultura . . . 5.196.803

1926

Gumá y Mejer

Arribos	184.810
Exportación	112.030
Existencia	1.306.646

1926 Toneladas		1925 Toneladas	
Total exportado hasta hoy	1.589.393	Total exportado	1.965.375
Producción hasta hoy	3.910.000	Producción hasta hoy	3.762.136

MOVIMIENTO DE CRUDOS EN LOS PUERTOS DEL ATLANTICO

Lamborn Co.

1926		1925	
ARRIBOS	79.459	ARRIBOS	67.140
DERRETIDOS	54.000	DERRETIDOS	86.100
EXISTENCIA	242.474	EXISTENCIA	155.228

Azúcar en almacenes afianzados en New York.. .. .. 784.394 sacos

MERCADO DE BONOS

BONOS CUBANOS

NUEVA YORK, abril 20—(AP)

	Alto	Bajo	Cierre
Cuba 5 1|2 s. 1953	102	101¾	102
Cuba Ex. 5 s. 1904			100⅝
Cuba Ex. 5 s. 1949	99	99	99
Cuba Ex 4½ s. 1949			89¾
C. Railroad 5 s 1952	92¼	92	92
Hav. Elec. 5 s 1952			96

VALORES AZUCAREROS

NUEVA YORK, abril 20.—(AP)

	Alto	Bajo	Cierre
A. Sugar. Ventas 500	67⅞	67½	67½
C. A. Sugar.—Ventas 200	24½	24½	24½
C. Cane Sugar. Ventas 100	9	9	9
C. Cane S. pf.	Sin	cotizar	
P. Alegre Sug. Ventas 100	35⅛	35⅛	35⅛

BONOS DE LA LIBERTAD

NUEVA YORK, abril 20.—(AP)

	Alto	Bajo	Cierre
3 1|2	100.28	100.24	100.27
1o. 4 s.	Sin	cotizar	
2o. 4 s.	100.18	100.16	100.18
1o. 4 1|4	102.19	102.15	102.18
2o. 4 1|4	100.28	100.25	100.28
3o. 4 1|4	101.11	101.9	101.10
4o. 4 1|4	102.30	102.27	102.30
U. S. Try 4 s.	104.4	103.30	104.1
U. S. T. 4 1|4.	108.2	107.30	108
U. S. T. 3 3|4.	101.8	100.26	101.1
In Tel and Tel.	115 ½	114 ½	115 ½

BONOS INTERNACIONALES

NUEV AYORK, abril 20.—(AP)

	Alto	Bajo	Cierre
Burdeos 6 % 1919	83½	83½	83½
Lyon, 6 % 1919	83½	83½	83½
Marsella, 6 % 1919	83½	83½	83½
Alemania, 7 % 1949	102⅝	102½	102½
Francia, 7 % 1949	88¼	87⅞	88⅛
Holanda, 6 % 1954	104	103¾	103¾
Argentina, 6 % 1957	99½	98¾	99
Chile 7 por 100 1942	101½	101	101
Checo Eslovaquia, por 100 1951	101	101	101

PLATA EN BARRAS

NUEVA YORK, abril 20.—(AP)

Plata en barras 63½

BOLSA DE MADRID

MADRID, abril 20.—(AP)

Las operaciones del día fueron las siguientes:

Libra esterlina: 35.58 pesetas.
Franco: 23.20 pesetas.

BOLSA DE BARCELONA

BARCELONA, abril 20.—(AP)

El dollar no se cotizo.

BOLSA DE PARIS

PARIS, abril 20.—(AP)

Los precios estuvieron hoy irregulares.

Renta del 3 por 100: 46.50 frs.
Camibos sobre Londres: 146.85 frs.
Empréstito del 5 por 100: 56.45 frs.
El dollar se cotizó a 30.32 frs.

BOLSA DE LONDRES

LONDRES, abril 20.—(AP)

Consolidados por dinero: 54 1|2.
United Havana Railway: 75 1|2.
Empréstito británico del cinco por 100: 102.
Empréstito británico del 4 1|2 por 100: 95 5|8.

CAMBIOS

NUEVA YORK, abril 20.—(AP)

INGLATERRA: Libra esterlina: Par 4.86⅝ por soberano.
Demanda 4.85.13/16
Cable.. .. .. 4.86 ¼
Sesenta días 4.82
ESPAÑA: Par 19.3 centavos por peseta.
Demanda 14.38
FRANCIA: Par 19.3 centavos por franco.
Demanda .. .. 3.30 ½
Cable 3.31
SUIZA: Par 19.3 centavos por franco.
BELGICA: Par 19.3 centavos por franco.
Demanda .. .. 3.60 ½
ITALIA: Par 19.3 centavos por lira.
Demanda 4.02
Cable .. .. 4.02 ⅝
SUECIA: Par 26.8 centavos por corona.
Demanda 26.76
HOLANDA: Par 40.2 centavos por florín.
Demanda 40.08
GRECIA: Par 19.3 centavos por dracma.
Demanda 1.23
NORUEGA: Par 26.8 centavos por corona.
Demanda.. .. .. 21.87
DINAMARCA: Par 26.8 centavos por corona.
Demanda 26.16
CHECOESLOVAQUIA: Par 20.3 centavos por corona.
Demanda 2.96
YUGOESLAVIA: Par 19.3 centavos por dinar.
Demanda .. .. 1.76 ⅛
RUMANIA: Par 19.3 centavos por lei.
Demanda.. .. .. 0.39
POLONIA: Par 19.3 centavos por zloty.
Demanda 10.50
ALEMANIA: Par 23.82 centavos por marco.
Demanda 23.80
AUSTRIA: Par 14.07 centavos por chelín.
Demanda .. .. 0.14.12 ½
CHINA: Par $1.0278 por tael.
Demanda .. .. 70.37 ½
JAPON: Par 49.8 centavos por yen.
Demanda .. .. 46.87 ½
ARGENTINA: Par 42.44 centavos por peso.
Demanda.. .. .. 40.18¾
Peso oro 87.87
BRASIL: Par 32.45 centavos por mil reis papel.
Demanda .. .. 13.90 ¾
MONTRLAL: Par 100 centavos por dollar.
Demanda .. .. 100 ⅝

VALORES DE NEW YORK

BONOS
16.071.000
ACCIONES
946.600
CHEQUES
1.067.000.000

BOLSA DE NUEVA YORK

	Cierre
American Tobacco. A.	112⅞
Amer Agriculture Chen	18½
Amer. Agriculture pref.	61¾
American Can.	42⅝
Atlantic Coast Line.	187
Allis Chalmers.	82½
Anaconda Copper Mining.	42⅞
American Car Foundry	95⅞
American For Pow.	18⅝
Associete Oil.	47½
American International.	36¼
American Locomotive.	96
Ajax Rubber.	9½
American Smelting Ref.	112
American Sugar Ref. Co.	67½
Atchison.	127
American Woolen.	31½
Baldwin Locomotive Works.	102¼
Baltimore & Ohio.	85½
Bethlehem Steel.	39⅝
Calif. Pet.	32½
Canadian Pacific.	154⅛
Central Leather.	10¼
Central Leather pref.	47⅜
Cerro de Pasco.	61
Chandler Mot.	31⅞
Chesapeake & Ohio Ry.	121¾
Chic. & N. W.	67
C. Rock I and P.	45½
Chile Copper.	31⅞
Cast Iron Pipe.	164½
Coca Cola.	139⅜
Consolidated Gas.	91⅛
Corn Products.	38½
Continental Can.	72¾
Crucible Steel.	67¼
Cuban American Sugar New.	24½
Davidson.	32⅞
Delaware & Hudson.	155¾
Dodge Motors com.	37¾
Dodge Motors pref.	81¼
Du Pont.	199
Erie.	30
Elec. Light Pow.	18¼
Famous Players.	116¼
Fleichnan.	38¼
General Asphalt.	60⅝
General Motors.	117¾
Goodrich.	52½
Great Northern.	72¼
Gulf States Stee.	67
General Electric.	293⅞
Hudson Motor Co.	63¾
International Combustion.	46¾
Inter. Rapid Transit.	42½
International Paper.	46⅛
International Tel. & Tel.	115½
Independent Oil & Gas.	23¼
Inter. Busines Machine.	41
ordan Motors.	35¾
Kansas City Southern.	39¼
Kelly Springfield Tire.	14⅛
Kennecott Copper.	52
Lehigh Valley.	
Louisiana Oil.	13
Louisville & Nashville.	121
Moon Motor.	29¾

FERROCARRILES UNIDOS DE LA HABANA
HAVANA CENTRAL RAILROAD CO.

AVISO AL PUBLICO

Con esta fecha ha quedado normalizado el tráfico regular de trenes de viajeros en líneas de estas Compañías, con la sola excepción del servicio entre Habana y Santa Clara, que quedará modificado en la siguiente forma:

DE HABANA A SANTA CLARA

TREN 3.—Salida 8.20 a. m. ad-mitirá pasaje para los lugares comprendidas en el trayecto de Santo Domingo a Santa Clara con transbordo en Santo Domingo.

TREN 7.—Salida 11.02 p.m. Circulará solamente hasta Santa Clara con su horario actual. Lleva coche dormitorio directo para Caibarién y Santa Clara.

DE SANTA CLARA A HABANA

TREN EXTRA.—Salida a las 10.30 p.m. combinando en Santo Domingo con tren 4.— Lleva coche dormitorio directo desde Santa Clara.

TREN 6.—Salida a las 11.00 a.m. circulando solamenete desde Santa Clara con su horario actual.

Continúa interrumpido el servicio de intercambio al Este e Santa Clara.

Habana, Abril 17 de 1926.

F. G. SKETCH
Administrador General Auxiliar

4135 Indf

EL BANCO DE LONDRES

(Antes La Fortuna)

FERNANDO QUINTANA

Ave. de Italia 59. Tel. A-5077

La casa de los premios mayores, en 66 años de existencia ha vendido 97 premios grandes con un valor de $13.000,000.00.

Billetes a cualquier lugar de la República mediante giro postal o check intervenido. Compramos cargaremes, atención a los revendedores.

3709 1d-21

CLEARING HOUSE

Las compensaciones efectuadas ayer entre los Bancos asociados al Habana Clearing House ascendieron a la cantidad de 3.622,710.66

SECRETARIA DE HACIENDA

DIRECCION GENERAL DE LA LOTERIA NACIONAL

LISTA de los números premiados en el Sorteo Nº 595 ordinario, celebrado en la Habana el día 20 de Abril de 1926.

NUMEROS PESOS

UNIDAD
1. . —100
DECENA
60. t.—200
86. t.—200
CENTENA
100. . —100
160. t.—200
186. t.—200
260. t.—200
286. t.—200
360. t.—200
386. t.—200
402. . —100
409. . —100
420. . —100
460. t.—200
486. t.—200
490. . —100
494. . —500
560. t.—200
586. t.—200
602. . —100
611. . 25,000
660. t.—200
686. t.—200
700. . —100
726. . —100
733. . —100
735. . —100
755. . —100
760. t.—200
786. t.—200
844. . —100
855. . —100
860. t.—200
886. t.—200
907. . —100
908. . —100
933. . —100
943. . —100
948. . —100
960. t.—200
977. . —100
986. t.—200
988. . —100
MIL
1015. . —100
1020. . —100
1060. t.—200
1073. . —100
1081. . —100
1086. t.—200
1160. t.—200
1172. . —100
1186. t.—200
1205. . —100
1211. . —100
1260. t.—200
1286. t.—200
1330. . —100
1334. . —500
1340. . —100
1360. t.—200
1386. t.—200
1460. t.—200
1465. . —100
1483. . —100
1486. t.—200
1535. . —100
1560. t.—200
1586. t.—200
1626. . —100
1644. . —100
1660. t.—200
1686. t.—200
1733. . —100
1748. . —100
1750. . —100
1760. t.—200
1783. . —100
1786. t.—200
1843. . —100
1852. . —100
1860. t.—200
1868. . —100
1886. t.—200
1932. . —100
1946. . —100
1960. t.—200
1964. . —100
1972. . —100
1986. t.—200
DOS MIL
2050. . —100
2060. t.—200
2086. t.—200
2091. . —100
2160. t.—200
2186. t.—200
2237. . —100
2260. t.—200
2267. . —100
2286. t.—200
2294. . —100
2299. . —100
2304. . —500
2360. t.—200
2368. . —100
2386. t.—200
2402. . —100
2460. t.—200
2464. . —100
2471. . —100
2486. . —100
2486. t.—200
2494. . —100
2539. . —100
2560. t.—200
2586. t.—200
2660. t.—200
2686. t.—200
2760. t.—200
2777. . —100
2786. t.—200
2818. . —100
2860. t.—200
2886. t.—200
2903. . —100
2960. t.—200
2965. . —100
2986. t.—200
2996. . —100
TRES MIL
3060. t.—200
3065. . —100
3086. t.—200
3100. . —100
3160. t.—200
3172. . —100
3183. . —100
3186. t.—200
3188. . —100
3216. . —100
3258. . —100
3260. t.—200
3286. t.—200
3322. . —100
3360. . —100
3360. t.—200
3370. . —500
3386. t.—200
3447. . —100
3452. . —100
3460. t.—200
3486. t.—200
3523. . —100
3554. . —100
3560. t.—200
3567. . —100
3571. . —500
3584. . —100
3586. t.—200
3633. . —100
3660. t.—200
3686. t.—200
3705. . —100
3760. t.—200
3781. . —100
3786. t.—200
3860. t.—200
3886. t.—200
3895. . —100
3938. . —100
3960. t.—200
3986. t.—200
CUATRO MIL
4023. . —100
4060. t.—200
4086. t.—200
4129. . —100
4139. . —100
4149. . —100
4160. t.—200
4186. t.—200
4253. . —100
4260. t.—200
4269. . —100
4286. t.—200
4301. . —100
4356. . —100
4360. t.—200
4383. . —100
4386. t.—200
4389. . —100
4422. . —100
4460. t.—200
4469. . —100
4486. t.—200
4553. . —100
4560. t.—200
4569. . —100
4576. . —100
4586. t.—200
4660. t.—200
4677. . —100
4686. t.—200
4696. . —100
4746. . —100
4747. . —100
4752. . —100
4760. t.—200
4786. t.—200
4790. . —100
4805. . —100
4822. . —100
4860. t.—200
4886. t.—200
4960. t.—200
4986. t.—200
CINCO MIL
5014. . —100
5045. . —100
5060. t.—200
5075. . —100
5086. t.—200
5104. . —100
5140. . —100
5160. t.—200
5186. t.—200
5203. . —100
5236. . —100
5260. . —100
5260. t.—200
5285. . —500
5286. t.—200
5304. . —100
5309. . —100
5318. . —100
5360. t.—200
5386. t.—200
5399. . —100
5423. . —100
5460. t.—200
5467. . —100
5486. t.—200
5495. . —100
5525. . —100
5528. . —100
5560. t.—200
5586. t.—200
5597. . —100
5599. . —100
5638. . —100
5660. t.—200
5667. . —100
5686. t.—200
5755. . —100
5760. t.—200
5767. . —100
5775. . —100
5786. t.—200
5842. . —100
5860. t.—200
5886. t.—200
5956. . —100
5960. t.—200
5986. t.—200
5989. . —100
SEIS MIL
6005. . —100
6012. . —100
6038. . —100
6060. t.—200
6078. . —100
6086. t.—200
6160. t.—200
6186. t.—200
6204. . —100
6260. t.—200
6262. . —100
6286. t.—200
6330. . —100
6360. t.—200
6386. t.—200
6460. t.—200
6486. t.—200
6545. . —100
6560. t.—200
6576. . —100
6582. . —100
6586. t.—200
6598. . —100
6654. . —100
6660. t.—200
6685. . —100
6686. t.—200
6688. . —100
6725. . —100
6760. t.—200
6778. . —100
6786. t.—200
6860. t.—200
6886. t.—200
6942. . —100
6960. t.—200
6973. . —100
6986. t.—200
SIETE MIL
7041. . —100
7060. t.—200
7086. t.—200
7147. . —100
7160. t.—200
7186. t.—200
7260. t.—200
7286. t.—200
7309. . —100
7339. . —100
7340. . —100
7360. t.—200
7366. . —100
7369. . —100
7386. t.—200
7387. . —100
7399. . —100
7460. t.—200
7486. t.—200
7536. . —100
7560. t.—200
7586. t.—200
7594. . —100
7595. . —100
7660. t.—200
7686. t.—200
7703. . —100
7760. t.—200
7786. t.—200
7799. . —100
7833. . —100
7860. t.—200
7886. t.—200
7960. t.—200
7986. t.—200
OCHO MIL
8020. . —100
8060. t.—200
8081. . —100
8086. t.—200
8151. . —100
8160. t.—200
8170. . —100
8186. t.—200
8201. . —100
8206. . —100
8221. . —100
8260. t.—200
8261. . —100
8286. t.—200
8360. t.—200
8382. . —100
8386. t.—200
8397. . —100
8401. c.—200
8402. c.—200
8403. c.—200
8404. c.—200
8405. c.—200
8406. . —100
8406. c.—200
8407. c.—200
8408. c.—200
8409. c.—200
8410. c.—200
8411. c.—200
8412. c.—200
8413. c.—200
8414. c.—200
8415. c.—200
8416. c.—200
8417. c.—200
8418. c.—200
8419. c.—200
8420. c.—200
8421. c.—200
8422. c.—200
8423. c.—200
8424. . —100
8424. c.—200
8425. c.—200
8426. c.—200
8427. c.—200
8428. c.—200
8429. c.—200
8430. c.—200
8431. c.—200
8432. c.—200
8433. c.—200
8434. c.—200
8435. c.—200
8436. c.—200
8437. c.—200
8438. c.—200
8439. c.—200
8440. c.—200
8441. c.—200
8442. c.—200
8443. c.—200
8444. c.—200
8445. c.—200
8446. c.—200
8447. c.—200
8448. c.—200
8449. c.—200
8450. c.—200
8451. c.—200
8452. c.—200
8453. c.—200
8454. c.—200
8455. c.—200
8456. c.—200
8457. c.—200
8458. c.—200
8459. c.—200
8460. t.—200
8460. c.—200
8461. c.—200
8462. c.—200
8463. c.—200
8464. c.—200
8465. c.—200
8466. c.—200
8467. c.—200
8468. c.—200
8469. c.—200
8470. c.—200
8471. c.—200
8472. c.—200
8473. . —100
8473. c.—200
8474. c.—200
8475. c.—200
8476. c.—200
8477. c.—200
8478. c.—200
8479. c.—200
8480. c.—200
8481. c.—200
8482. . —100
8482. c.—200
8483. c.—200
8484. c.—200
8485. c.—200
8485. a. 1,000
8486. 100,000
8487. p. 1,000
8487. c.—200
8488. c.—200
8489. c.—200
8490. c.—200
8491. c.—200
8492. c.—200
8493. c.—200
8494. c.—200
8495. c.—200
8496. c.—200
8497. c.—200
8498. c.—200
8499. c.—200
8500. c.—200
8510. . —100
8515. . —100
8520. . —100
8560. t.—200
8572. . —100
8586. t.—200
8660. t.—200
8686. t.—200
8702. . —100
8708. . —100
8745. . —100
8760. t.—200
8774. . —100
8775. . —100
8786. t.—200
8806. . —100
8860. t.—200
8886. t.—200
8887. . —100
8938. . —100
8960. t.—200
8975. . —100
8986. t.—200
NUEVE MIL
9060. t.—200
9086. t.—200
9160. t.—200
9167. . —100
9186. t.—200
9202. . —100
9231. . —100
9258. . —100
9260. t.—200
9286. t.—200
9304. . —100
9360. t.—200
9386. t.—200
9389. . —100
9400. . —100
9428. . —100
9447. . —100
9460. t.—200
9461. . —100
9467. . —500
9486. t.—200
9514. . —100
9560. t.—200
9586. t.—200
9594. . —100
9627. . —100
9660. t.—200
9686. t.—200
9710. . —500
9760. t.—200
9776. . —100
9778. . —100
9786. t.—200
9827. . —100
9850. . —100
9860. t.—200
9886. t.—200
9942. . —100
9955. . —100
9960. t.—200
9986. t.—200
DIEZ MIL
10036. . —100
10048. . —100
10060. t.—200
10081. . —100
10086. t.—200
10090. . —100
10118. . —100
10160. t.—200
10186. t.—200
10191. . —100
10204. . —100
10208. . —100
10226. . —100
10249. . —100
10260. t.—200
10286. t.—200
10360. t.—200
10366. . —100
10386. t.—200
10417. . —500
10460. t.—200
10486. t.—200
10531. . —100
10560. t.—200
10567. . —100
10577. . —100
10584. . —100
10586. t.—200
10600. . —100
10660. t.—200
10681. . —100
10686. t.—200
10697. . —100
10750. . —100
10760. t.—200
10786. t.—200
10793. . —100
10809. . —100
10832. . —100
10841. . —100
10860. t.—200
10886. t.—200
10931. . —100
10960. . —100
10960. t.—200
10986. t.—200
10998. . —100
ONCE MIL
11060. t.—200
11086. t.—200
11160. t.—200
11186. t.—200
11240. . —100
11260. t.—200
11286. t.—200
11287. . —100
11296. . —100
11324. . —100
11360. t.—200
11381. . —100
11386. t.—200
11397. . —100
11441. . —100
11460. t.—200
11486. t.—200
11534. . —100
11560. t.—200
11586. t.—200
11655. . —100
11660. t.—200
11665. . —100
11686. t.—200
11695. . —100
11723. . —100
11750. . —100
11756. . —100
11760. t.—200
11786. t.—200
11860. t.—200
11870. . —100
11886. t.—200
11959. . —100
11960. t.—200
11986. t.—200
DOCE MIL
12045. . —100
12060. t.—200
12072. . —100
12086. t.—200
12100. . —100
12135. . —100
12159. . —100
12160. t.—200
12186. t.—200
12260. t.—200
12271. . —100
12286. . 10,000
12286. t.—200
12298. . —100
12360. t.—200
12368. . —100
12386. . —100
12386. t.—200
12396. . —100
12400. . —100
12407. . —100
12460. t.—200
12478. . —100
12482. . —100
12486. t.—200
12502. . —500
12560. t.—200
12585. . —100
12586. t.—200
12630. . —100
12656. . —100
12660. t.—200
12686. t.—200
12705. . —100
12760. t.—200
12777. . —100
12786. t.—200
12795. . —100
12797. . —100
12860. t.—200
12886. t.—200
12910. . —500
12930. . —100
12951. . —100
12960. t.—200
12986. t.—200
TRECE MIL
13004. . —100
13012. . —100
13060. t.—200
13086. t.—200
13135. . —100
13159. . —100
13160. t.—200
13174. . —100
13186. t.—200
13233. . —500
13234. . —100
13235. . —100
13260. t.—200
13286. t.—200
13298. . —100
13304. . —100
13330. . —100
13360. t.—200
13386. t.—200
13394. . —100
13399. . —100
13429. . —100
13460. t.—200
13486. t.—200
13497. . —100
13518. . —100
13530. . —500
13534. . —100
13546. . —100
13560. t.—200
13585. . —100
13586. t.—200
13590. . —100
13660. t.—200
13684. . —100
13686. t.—200
13698. . —100
13760. t.—200
13774. . —100
13775. . —100
13786. t.—200
13808. . —100
13833. . —500
13860. t.—200
13886. t.—200
13915. . —100
13928. . —100
13960. t.—200
13986. t.—200
CATORCE MIL
14019. . —100
14031. . —100
14054. . —100
14060. t.—200
14081. . —100
14086. t.—200
14160. t.—200
14178. . —100
14183. . —100
14186. t.—200
14260. . —100
14260. t.—200
14286. t.—200
14360. t.—200
14386. t.—200
14443. . —100
14460. t.—200
14472. . —100
14486. t.—200
14518. . —100
14536. . —100
14558. . —100
14560. t.—200
14586. t.—200
14637. . —100
14640. . —100
14654. . —100
14660. t.—200
14686. t.—200
14709. . —100
14760. t.—200
14786. t.—200
14791. . —100
14796. . —100
14847. . —100
14860. t.—200
14886. t.—200
14900. . —100
14925. . —100
14958. . —100
14960. t.—200
14986. t.—200
QUINCE MIL
15030. . —100
15054. . —100
15060. t.—200
15068. . —500
15076. . —100
15082. . —100
15086. t.—200
15105. . —100
15160. . —100
15160. t.—200
15186. t.—200
15226. . —100
15228. . —100
15244. . —100
15260. t.—200
15286. . —100
15286. t.—200
15328. . —100
15360. t.—200
15386. t.—200
15460. t.—200
15486. t.—200
15490. . —100
15512. . —100
15529. . —100
15560. t.—200
15586. t.—200
15639. . —100
15642. . —100
15660. t.—200
15678. . —100
15682. . —100
15686. t.—200
15760. t.—200
15786. . —100
15786. t.—200
15827. . —100
15860. t.—200
15886. t.—200
15942. . —100
15951. . —100
15960. t.—200
15986. t.—200
DIECISEIS MIL
16060. t.—200
16086. t.—200
16112. . —100
16116. . —100
16121. . —100
16160. t.—200
16166. . —100
16171. . —100
16186. t.—200
16189. . —100
16212. . —100
16260. t.—200
16271. . —100
16286. t.—200
16332. . —100
16344. . —100
16360. t.—200
16386. t.—200
16416. . —100
16460. t.—200
16486. t.—200
16560. t.—200
16570. . —100
16571. . —100
16586. t.—200
16619. . —100
16625. . —100
16660. t.—200
16666. . —100
16686. t.—200
16740. . —100
16755. . —100
16760. t.—200
16786. t.—200
16806. . —100
16811. . —100
16836. . —100
16859. . —100
16860. t.—200
16886. t.—200
16903. . —100
16951. . —100
16960. t.—200
16969. . —100
16986. t.—200
DIECISIETE MIL
17060. t.—200
17061. . —100
17086. t.—200
17094. . —100
17118. . —100
17140. . —100
17142. . —100
17160. t.—200
17186. t.—200
17212. . —100
17255. . —100
17260. t.—200
17286. t.—200
17353. . —100
17360. t.—200
17386. t.—200
17433. . —100
17460. t.—200
17465. . —100
17486. t.—200
17505. . —100
17533. . —100
17557. . —100
17560. t.—200
17581. . —100
17586. t.—200
17594. . —100
17599. . —100
17635. . —100
17660. t.—200
17686. t.—200
17712. . —100
17715. . —500
17760. t.—200
17786. t.—200
17799. . —100
17827. . —100
17860. t.—200
17868. . —100
17886. t.—200
17889. . —100
17898. . —100
17900. . —100
17960. t.—200
17986. t.—200
DIECIOCHO MIL
18039. . —100
18045. . —100
18057. . —100
18060. t.—200
18067. . —100
18086. t.—200
18104. . —100
18135. . —100
18146. . —100
18160. t.—200
18179. . —100
18186. t.—200
18197. . —100
18201. . —100
18219. . —100
18260. t.—200
18277. . —100
18286. t.—200
18360. t.—200
18375. . —100
18386. t.—200
18438. . —100
18460. t.—200
18477. . —100
18486. t.—200
18494. . —100
18560. t.—200
18582. . —100
18586. t.—200
18590. . —100
18599. . —100
18601. . —100
18660. t.—200
18686. t.—200
18748. . —100
18760. t.—200
18772. . —100
18786. t.—200
18860. t.—200
18886. t.—200
18939. . —100
18960. t.—200
18980. . —100
18986. t.—200
DIECINUEVE MIL
19029. . —100
19060. t.—200
19066. . —100
19072. . —100
19086. . —100
19086. t.—200
19136. . —100
19160. t.—200
19180. . —100
19186. t.—200
19195. . —100
19244. . —100
19260. t.—200
19286. t.—200
19301. . —100
19343. . —100
19360. t.—200
19367. . —100
19386. t.—200
19460. t.—200
19466. . —100
19468. . —100
19486. t.—200
19519. . —100
19521. . —100
19540. . —100
19560. t.—200
19586. t.—200
19591. . —100
19597. . —100
19660. t.—200
19686. t.—200
19756. . —100
19760. t.—200
19786. t.—200
19790. . —100
19801. . —100
19829. . —100
19836. . —100
19845. . —100
19859. . —100
19860. t.—200
19886. t.—200
19906. . —100
19960. t.—200
19986. t.—200
VEINTE MIL
20022. . —100
20059. . —100
20060. t.—200
20066. . —100
20086. t.—200
20144. . —100
20160. t.—200
20177. . —100
20186. t.—200
20188. . —100
20206. . —100
20260. t.—200
20283. . —100
20286. t.—200
20305. . —100
20307. . —100
20341. . —100
20348. . —100
20360. t.—200
20386. t.—200
20427. . —100
20438. . —100
20446. . —100
20460. t.—200
20469. . —100
20486. t.—200
20560. t.—200
20586. t.—200
20608. . —100
20640. . —100
20660. t.—200
20686. t.—200
20741. . —100
20760. t.—200
20775. . —100
20781. . —100
20786. t.—200
20816. . —100
20827. . —100
20833. . —100
20842. . —500
20843. . —100
20856. . —100
20860. t.—200
20886. t.—200
20892. . —100
20960. t.—200
20986. t.—200
VEINTIUN MIL
21028. . —100
21058. . —100
21060. t.—200
21086. t.—200
21112. . —100
21113. . —500
21115. . —100
21126. . —100
21160. t.—200
21186. t.—200
21198. . —100
21243. . —100
21260. t.—200
21286. t.—200
21293. . —100
21336. . —100
21360. t.—200
21386. t.—200
21417. . —100
21460. t.—200
21486. . —100
21486. t.—200
21518. . —100
21531. . —100
21560. t.—200
21563. . —100
21586. t.—200
21596. . —100
21648. . —100
21660. t.—200
21666. . —100
21686. t.—200
21724. . —100
21760. t.—200
21786. t.—200
21795. . —100
21796. . —100
21819. . —100
21847. . —100
21859. . —100
21860. t.—200
21886. t.—200
21896. . —100
21913. . —100
21935. . —100
21944. . —100
21960. t.—200
21980. . —100
21986. t.—200
VEINTIDOS MIL
22035. . —100
22060. t.—200
22086. t.—200
22095. . —100
22160. t.—200
22164. . —100
22173. . —100
22186. t.—200
22213. . —100
22260. t.—200
22286. t.—200
22290. . —100
22360. t.—200
22369. . —100
22386. t.—200
22436. . —100
22439. . —100
22460. t.—200
22486. t.—200
22560. t.—200
22576. . —100
22586. t.—200
22660. t.—200
22686. t.—200
22736. . —100
22760. t.—200
22781. . —100
22786. t.—200
22860. t.—200
22886. t.—200
22960. t.—200
22977. . —100
22986. t.—200
VEINTITRES MIL
23004. . —100
23034. . —100
23060. t.—200
23069. . —100
23086. t.—200
23160. t.—200
23180. . —100
23186. t.—200
23260. t.—200
23261. . —100
23275. . —100
23286. t.—200
23336. . —100
23360. t.—200
23386. t.—200
23424. . —100
23460. t.—200
23486. t.—200
23552. . —100
23560. t.—200
23577. . —100
23586. . —100
23586. t.—200
23610. . —100
23638. . —100
23656. . —100
23660. t.—200
23686. t.—200
23747. . —100
23752. . —100
23760. t.—200
23786. t.—200
23838. . —500
23855. . —100
23860. t.—200
23886. t.—200
23935. . —100
23960. t.—200
23986. t.—200
23994. . —100
VEINTICUATRO MIL
24035. . —100
24040. . —100
24051. . —100
24060. t.—200
24086. t.—200
24124. . —100
24150. . —100
24160. t.—200
24178. . —100
24186. . —100
24186. t.—200
24255. . —100
24260. t.—200
24286. t.—200
24360. t.—200
24374. . —100
24386. t.—200
24406. . —100
24410. . —100
24456. . —100
24460. t.—200
24486. t.—200
24498. . —100
24523. . —100
24540. . —100
24553. . —100
24560. . —100
24560. t.—200
24586. t.—200
24591. . —100
24660. t.—200
24667. . —100
24686. t.—200
24701. . —500
24717. . —100
24731. . —100
24760. t.—200
24763. . —100
24766. . —100
24781. . —100
24786. t.—200
24840. . —100
24860. t.—200
24871. . —100
24886. t.—200
24895. . —100
24899. . —100
24960. t.—200
24961. . —100
24967. . —100
24975. . —100
24986. t.—200
24998. . —100
VEINTICINCO MIL
25026. . —100
25034. . —100
25035. . —100
25060. t.—200
25086. t.—200
25105. . —100
25160. t.—200
25169. . —100
25186. t.—200
25195. . —100
25260. t.—200
25268. . —100
25286. t.—200
25305. . —100
25315. . —100
25331. . —100
25360. t.—200
25383. . —100
25386. t.—200
25398. . —100
25418. . —100
25450. . —100
25460. t.—200
25486. t.—200
25560. t.—200
25586. t.—200
25598. . —100
25650. . —100
25652. . —100
25660. t.—200
25686. t.—200
25760. t.—200
25786. t.—200
25797. . —100
25818. . —100
25831. . —100
25860. t.—200
25869. . —100
25886. t.—200
25935. . —100
25956. . —500
25960. t.—200
25986. t.—200
VEINTISEIS MIL
26010. . —100
26060. t.—200
26086. t.—200
26103. . —100
26113. . —100
26160. t.—200
26183. . —100
26186. t.—200
26231. . —100
26257. . —100
26260. t.—200
26284. . —100
26286. t.—200
26288. . —100
26342. . —100
26360. t.—200
26386. t.—200
26423. . —100
26460. t.—200
26486. t.—200
26490. . —100
26494. . —100
26545. . —100
26560. t.—200
26576. . —100
26584. . —100
26586. t.—200
26595. . —100
26622. . —100
26660. t.—200
26665. . —100
26686. t.—200
26690. . —100
26751. . —100
26760. t.—200
26763. . —100
26786. t.—200
26832. . —100
26860. t.—200
26882. . —100
26886. t.—200
26910. . —100
26934. . —100
26946. . —100
26960. t.—200
26986. t.—200
VEINTISIETE MIL
27018. . —100
27060. t.—200
27086. t.—200
27094. . —100
27102. . —100
27160. t.—200
27186. t.—200
27220. . —100
27231. . —100
27234. . —100
27260. t.—200
27286. t.—200
27288. . —500
27321. . —100
27360. t.—200
27378. . —100
27386. t.—200
27394. . —100
27460. t.—200
27486. t.—200
27515. . —100
27525. . —100
27531. . —100
27540. . —100
27560. . —100
27560. t.—200
27586. t.—200
27604. . —100
27643. . —100
27660. t.—200
27662. . —100
27686. t.—200
27724. . —100
27760. t.—200
27785. . —100
27786. t.—200
27860. t.—200
27886. t.—200
27923. . —100
27960. t.—200
27963. . —100
27982. . —100
27986. t.—200
VEINTIOCHO MIL
28012. . —100
28039. . —100
28060. t.—200
28086. t.—200
28120. . —100
28159. . —100
28160. t.—200
28180. . —100
28186. t.—200
28224. . —100
28260. t.—200
28286. t.—200
28349. . —100
28360. t.—200
28361. . —100
28375. . —100
28386. t.—200
28391. . —100
28460. t.—200
28461. . —100
28486. t.—200
28497. . —100
28512. . —100
28520. . —100
28560. t.—200
28586. t.—200
28660. t.—200
28686. t.—200
28692. . —100
28705. . —100
28760. t.—200
28783. . —100
28786. t.—200
28795. . —100
28819. . —100
28860. t.—200
28875. . —100
28881. . —100
28886. t.—200
28904. . —100
28910. . —100
28942. . —100
28949. . —100
28960. t.—200
28986. t.—200
28987. . —100
VEINTINUEVE MIL
29059. . —500
29060. t.—200
29086. t.—200
29140. . —100
29160. t.—200
29177. . —100
29185. . —100
29186. t.—200
29249. . —100
29260. t.—200
29286. t.—200
29296. . —100
29360. t.—200
29377. . —100
29386. t.—200
29415. . —100
29439. . —100
29460. t.—200
29486. t.—200
29560. t.—200
29563. . —100
29565. . —100
29586. t.—200
29595. . —100
29598. . —100
29660. t.—200
29685. . —100
29686. t.—200
29703. . —100
29760. t.—200
29768. . —100
29786. t.—200
29804. . —100
29811. . —100
29830. . —100
29860. t.—200
29886. t.—200
29930. . —500
29960. t.—200
29986. t.—200
29987. . —100
TREINTA MIL
30060. t.—200
30086. t.—200
30160. t.—200
30186. t.—200
30195. . —100
30207. . —100
30260. t.—200
30266. . —100
30273. . —100
30286. t.—200
30360. . —100
30360. t.—200
30386. t.—200
30401. . —100
30453. . —100
30458. . —100
30460. t.—200
30486. t.—200
30501. c.—200
30502. c.—200
30503. c.—200
30504. c.—200
30505. c.—200
30506. c.—200
30507. c.—200
30508. . —100
30508. c.—200
30509. c.—200
30510. c.—200
30511. c.—200
30512. c.—200
30513. c.—200
30514. c.—200
30515. c.—200
30516. c.—200
30517. c.—200
30518. c.—200
30519. c.—200
30520. c.—200
30521. c.—200
30522. c.—200
30523. c.—200
30524. c.—200
30525. c.—200
30526. c.—200
30527. c.—200
30528. c.—200
30529. c.—200
30530. c.—200
30531. c.—200
30532. c.—200
30533. c.—200
30534. c.—200
30535. c.—200
30536. c.—200
30537. c.—200
30538. c.—200
30539. c.—200
30540. c.—200
30541. c.—200
30542. c.—200
30543. c.—200
30544. c.—200
30545. c.—200
30546. c.—200
30547. c.—200
30548. c.—200
30549. . —100
30549. c.—200
30550. c.—200
30551. c.—200
30552. c.—200
30553. c.—200
30554. c.—200
30555. . —100
30555. c.—200
30556. c.—200
30557. c.—200
30558. c.—200
30559. c.—200
30559. a. 500
30560. 50.000
30561. p. 500
30561. c.—200
30562. c.—200
30563. c.—200
30564. c.—200
30565. c.—200
30566. c.—200
30567. c.—200
30568. c.—200
30569. c.—200
30570. c.—200
30571. c.—200
30572. c.—200
30573. c.—200
30574. c.—200
30575. c.—200
30576. c.—200
30577. c.—200
30578. c.—200
30579. c.—200
30580. c.—200
30581. c.—200
30582. c.—200
30583. c.—200
30584. c.—200
30585. c.—200
30586. t.—200
30586. c.—200
30587. c.—200
30588. c.—200
30589. c.—200
30590. c.—200
30591. c.—200
30592. c.—200
30593. c.—200
30594. c.—200
30595. c.—200
30596. c.—200
30597. c.—200
30598. c.—200
30599. c.—200
30600. c.—200
30637. . —100
30660. t.—200
30686. t.—200
30759. . —100
30760. t.—200
30775. . —100
30786. t.—200
30795. . —100
30843. . —100
30855. . —100
30860. t.—200
30872. . —100
30886. t.—200
30918. . —500
30927. . —100
30954. . —100
30956. . —100
30960. t.—200
30986. t.—200
TREINTAIUN MIL
31000. . —100

El premio de $100,000 ha correspondido al número 8486.

Las 2 aproximaciones anterior y posterior al Primer premio han correspondido á los números 8485 y 8487.

Las 99 aproximaciones á la centena del Primer premio han correspondido á los números del 8401 al 8485 y del 8487 al 8500.

El premio de $50,000 ha correspondido al número 30560.

Las 2 aproximaciones anterior y posterior al Segundo premio han correspondido á los números 30559 y 30561.

Las 99 aproximaciones á la centena del Segundo premio han correspondido á los números del 30501 al 30559 y del 30561 al 30600.

El premio de $25,000 ha correspondido al número 611.

El premio de $10,000 ha correspondido al número 12286.

Todo billete que termine en 86 le corresponden 200 pesos.

Todo billete que termine en 60 le corresponden 200 pesos.

El siguiente Sorteo No. 596, ordinario, se celebrará el día 30 de Abril de 1926 y constará de 31,000 billetes á $20 el entero dividido en centésimos á 20 centavos cada fracción.

Lo que se publica para general conocimiento.--Habana, 20 de Abril de 1926.

M.E.C.D. 2016

MERCADO DE LA HABANA

BOLSA LOCAL

Las acciones preferidas y comunes de la Havana Electric se cotizan hoy exdividendo, el cual se empezará a pagar el día 15 de mayo.

En el acto de la cotización del Bolsín de apertura se operó en cien acciones de los Ferrocarriles Unidos a 89 1-8.

En la cotización oficial se anunció una venta de cinco mil pesos bonos de Papelera Cubana, serie B, a 88 de valor.

Probablemente mañana se reunirán en Londres los Directores de los Ferrocarriles Unidos de la Habana, para tratar del dividendo.

El día primero de mayo se cotizarán excupón los bonos de la República de Cuba, ampliación de la deuda interior.

No tenemos precios oficiales en los bonos del Ferrocarril Norte de Cuba.

Mantienen sus precios las acciones de la Havana Electric.

En las acciones de los Ferrocarriles Unidos se notó alguna pesadez.

Se afirman las acciones de la Cuban Telephone. El último aumento de capital, aun no ha sido inscripto en la Bolsa.

Las acciones de la Internacional de Teléfonos actúan con tendencia irregular.

En la Bolsa de la Habana no se cotizan las acciones de la American Foreing Power. Estas acciones hace unos días bajaron considerablemente, y están actuando con una orientación muy dudosa.

Con tono de firmeza rigen todas las emisiones de bonos de la República. De los bonos industriales sobresalen los de la Papelera, Cervecera y Nueva Fábrica de Hielo. Los bonos de la Licorera y Manufacturera se encuentran abandonados, sobre todo los primeros.

Los valores de la Compañía azucarera Cuba Cane, acusan poco movimiento.

Encalmado cerró ayer el mercado.

BOLSA DE LA HABANA

COTIZACION OFICIAL

Habana, abril 20 de 1926

BONOS Y OBLIGACIONES INSCRIPTOS EN LA BOLSA DE LA HABANA
Valor: $82.892,520.00

	Capital	Interés	Cupón	COTIZACION Comp.	Vend.
R. Cuba 1904 Speyer..	$35.000.000	% 5	M S	101	—
R. Cuba 1905 D. I. . .	11.169.800	% 5	M N	97	—
R. Cuba 1904 4½ . .	16.500.000	% 4	F A	90	—
R. Cuba 1914 Morgan	10.000.000	% 5	F A	97	—
R. Cuba 1917 Puertos.	7.000.000	% 5	M N	97½	99½
R. Cuba 1923 5½. . .	50.000.000	% 5½	E15J15	103	105
A. Habana 1a. hip. .	6.187.000	% 6	E.A.J.O	102	108
A. Habana 2a. hip . .	2.655.000	% 6	E.A.J.O	100	110
Banco Territorial. . . .	4.000.000	% 6	E J	—	—
Calzado..	400.000	% 8	J D	85	100
Cerv. Internacional . .	2.000.000	% 7	E J	103	107
Cº Az. Ciego de Avila	700.000	% 6	Mz. 30	—	—
Acueducto Cienfuegos..	1.500.000	% 7	J y D	—	—
Ca. Curtidora.	200.000	% 6	J y D	40	—
Gas y Electricidad . .	4.000.000	% 6	J D	107	115
F. C. Gibara	349.000	% 8	F A	—	—
H. Electric Cons.).. .	8.972.561	% 5	F A	98	98⅞
H. Electric (H. G.)..	25.000.000	% 5	M S	95	98
Ca. Licorera	2.500.000	% 7	A y O	32	50
Manufacturera	2.600.000	% 6	A y O	56	60
Matadero Industrial . .	300.000	% 6	F A	50	—
Nacional de Hielo. . .	300.000	% 8	J D	—	—
N. F. de Hielo (bonos)	3.000.000	% 6	J D	103	108
N. F. de Hielo (obgs.)	3.000.000	% 7	J D	102	104
F. C. Noroeste	3.000.000	% 6	E J	—	—
Papelera serie A. . . .	500.000	% 8	F15A15	106¾	110
Papelera serie B. . . .	800.000	% 8	M N	83	84½
Eléctrica Santiago. . .	1.500.000	% 6	E J	—	—
Teléfono	2.000.000	% 5	E J	91	—
Teléfono (Conv. Col.)	2.500.000	% 5	E J	—	—
F. C. Unidos	3.830.000	% 5	E J	85	—
Ca. Urbanizadora . . .	2.000.000	% 8	D.M.J.S	—	—

ACCIONES
Valor inscripto: $283.014,800.00

	Capital	COTIZACION Comp.	Vend.
Compañía Cubana de Accidentes	$ 250.000	—	—
Banco Agrícola de Puerto Príncipe ..	320.000	—	—
Banco Teriirtorial de Cuba	5.000.000	—	—
Banco Territorial de Cuba (benef.)..	5.000.000	—	—
Calzado, preferidas	400.000	30	50
Cervecera Internacional (preferidas)..	1.000.000	120	—
Compañía Azucarera Ciego de Avila.	1.200.000	—	—
Acueducto de Cienfuegos	1.000.000	—	—
Constancia Copper Company	1.000.000	—	—
Compañía Constructora (preferidas)..	2.000.000	—	—
Compañía Constructora (comuses) ..	3.000.000	—	—
Cuba Cane Sugar (preferdas)	50.000.000	—	—
Cuba Cane Sugar (ocmunes)	50.000.000	—	—
Cuban Railroad (preferidas)	10.000.000	—	—
Cuban Central (preferidas)	900.000	—	—
Cuban Central (ocmunes)	900.000	—	—
Cuban Tire R. Co. (preferidas)	781.700	—	—
Cuban Tire R. Co. (comunes)	2.563.400	—	—
Compañía Curtidora Cubana	300.000	—	—
Ferrocarril Gibara-Holguín	400.000	—	—
Havana Electric (preferidas)	21.000.000	114½	116
Havasa Electric (comunes)	15.000.000	200	—
Compañía Industrial de Cuba	250.000	—	—
Ca. Jarcia de Matanzas (preferidas)	2.500.000	90	96¾
Co. Jarcia de Matanzas (comunes) ..	3.500.00$0	38	39
Compañía Licorera (comunes)	8.000.000	1	3
Lonja Comercio Habana (preferidas).	200.000	100	—
Lonja Comercio abana (comunes) . .	200.000	150	—
Manufacturera Nacional (preferdas).	5.000.000	7	8
Manufacturera Nacional (comunes)..	6.000.000	2	3½
Matadero Industrial	1.000.000	—	—
Empresa Naviera (preferidas)	2.000.000	60½	75
Empresa Naviera (comuses)	4.000.000	10⅞	14
Nueva Fábrica de Hielo..	3.000.000	400	—
Nacional de Perfumería (preferidas)	1.400.000	68	70
Nacional de Perfumería (comunes)..	1.850.000	13	20
Ca. Cubana de Pesca (preferidas) . .	1.000.000	103	—
Ca. Cubana de Pesca (comunes) . . .	1.500.000	30	50
Banco de Préstamos	500.000	—	—
Eléctrica de Santiago de Cuba	1.500.000	—	—
Eléctrica de Sancti Spíritus	39.800	—	—
Cuban Telephone (preferidas)	2.000.000	105¾	107½
Cuban Telephone (comunes)	5.000.000	110	—
Teléfono Intersacional	25.000.000	114	117
The Trust Company of Cuba	5.000.000	—	—
F. S. Unidos y Almacenes de Regla.	6.859.970	89	91½
Union Oil Company	1.000.000	5	10
La Unión Nacional (preferidas)	750.000	—	—
La Unión Nacional (beneficiarias) ..	750.000	—	—
Ca. Urbanizadora (preferidas)	1.500.000	—	—
Ca. Urbasizadora (comunes)..	3.000.000	—	—
Metropolitan Auto..	200.000	—	—

Nota.—Es de observarse que en la Bolsa de la Habana solamente dos Compañías azucareras cotizan sus valores: la Compañía Azucarera Ciego de Avila y la Cuban Cane Corporation. En cambio, obsérvese el número de Compañías azucareras que cotizan sus valores en la Bolsa de New York. Véase dicha información. El montante total de los valores inscriptos en la Bolsa de la Habana, incluyendo los bonos de la Deuda Pública, asciende a $460,930.021.00.

MARCAS Y PATENTES
Empedrado y Aguiar
Edificio "Larrea"
Teléfono A-2621 y M-9238
VIURRUN & OLIVA
TRADE MARK AND PATENT BUREAU LTD.
c 3345 alt

PESETA

SE COTIZO A RAZON DE
6 PESETAS
95.23
DOLLAR

REAL ESTATE

CASAS, SOLARES, HIPOTECAS

El mercado local de la propiedad inmueble continúa sin operaciones, reportándose la constitución de una pequeña hipoteca de $2,500 al 6% en la calle Lealtad más allá de Reina.

MERCADO DE FLETES

COMPENSACIONES

	100 libras	
Costa Norte a Filadelfia.	13	14
Costa Norte a Galveston	12	13
Costa Norte a N. Orleans	11½	12½
Costa Norte a New York	13	14
Costa Norte a Halifax ..	—	—
Costa Norte a St. John	—	—
Costa Norte a Savannah	12	13
Costa Norte a Boston ..	15	16
Costa Sur a Filadelfa ..	15	16
Costa Sur a New York.	15	16
Costa Sur a N. Orleans.	12½	13½
Costa Sur a Galveston..	13	14
Costa Sur a Boston	17	18
Costa Sur de Galveston ..	—	—
Costa Sur a St. John ..	—	—
Costa Sur a Halifax	—	—
Costa Sur a Savannah ..	13	14

Nota. Estas cotizaciones son exclusivamente sobre azúcar.

COTIZACION DE CHEQUES

EN LA BOLSA

	Comp.	Vend.
Banco Nacional	23	31
Banco Español	Nominal	
Banco Español cert. con el 5 por 100 cobrado ..	Nominal	
Banco Español con primera y segunda 5 por 100 cobrado..	Nominal	
Banco de Penabad	Nominal	
H. Upmann	—	—

Nota. — Estos tipos de Bolsa son para lotes de cinco mil pesos cada uno.

BANCO DEL COMERCIO

Habana, abril 20 de 1926

Tipos de cambio	Venta m. o.
New oYrk cable	3|32 P.
New oYrk vista	1|16 P.
Londres cable	4.86 ¼
Londres vista	4.86
Paris cable..	3.33
Paris vista	3.32
Madrid cable	14.40
Madrid vista	14.39
Suiza cable	19.34
Suiza vista	19.32
Milán (Italia) cable	4.04
Milán (Italia) vista	4.03
Bélgica cable	3.66
Bélgica vista	3.65
Holanda cable..	40.10
Holanda vista	40.09
Hong Kong cable	—
Hong Kong vista	—

Nueva Fábrica de Hielo S. A.

Propietaria de las Fábricas de Cerveza y Hielo, "LA TROPICAL" y "TIVOLI"

SECRETARIA

Junta General de Accionistas

Segunda parte de la sesión ordinaria

De orden del señor Presidente y conforme al artículo 7 del Reglamento, cito a los señores accionistas para que se sirvan concurrir a las DOS DE LA TARDE del próximo venidero domingo 25 del actual mes, a la SEGUNDA PARTE de la SESION ORDINARIA de la JUNTA GENERAL, que se efectuará, de acuerdo con los Artículos 16 de los Estatutos y 13 del Reglamento, en la casa números 106 y 108 de la calle de Aguiar, edificio del Banco de los señores N. Gelats y Compañía.

En dicha sesión se tratará:

1o. Del dictamen de la COMISION DE GLOSA DE CUENTAS, que será leído; y

2o. De la elección de las personas a que se refiere el artículo 16 del Reglamento, por renovación parcial de la Junta Directiva.

Habana, 12 de abril de 1925.
El Secretario,
Cristóbal Bidegaray.
4002 10 d 14

FINANZAS

CUBA, Y SU POLITICA ECONOMICA

Hay que insistir mucho en mantener que la crisis del precio del azúcar en la presente zafra, obedece únicamente a la superabundancia de este artículo en el mercado.

La superproducción es sólo un factor sintomático, que no debe confundirse con las múltiples causas originarias y ocultas que laten bajo nuestra deficiente organización económica.

Cuba es una isla y como tal, agravada su situación por la posición geográfica que ocupa en el Golfo de México y a orillas del primer pueblo industrial del mundo, vive y ha de vivir, dada la escasez de su población, del comercio internacional.

Nuestra Isla República no se halla sólo dentro de la esfera financiera de los Estados Unidos, sinó que, fatalmente, como país tropical, tiene que ser para aquella nación norteña, de clima adverso, su proveedora de frutos propios de su clima; forma única para que a su vez los Estados Unidos nos devuelvan en justo equilibrio de relaciones, los que se cosechan o fabrican en su gigantesco territorio.

Es un axioma económico que ningún pueblo puede vender mercancías propias en mayor proporción que la que le permite su capacidad adquisitiva o de compra. El comercio internacional, como el doméstico, se rige por leyes de reciprocidad inexorable.

Cuando esa reciprocidad se quiebra, como ocurre ahora, en que la capacidad de adquisición de Cuba ha disminuído mes por mes, como lo prueban las estadísticas publicadas por la oficinas de Comercio Exterior de los Estados Unidos, ocurren entonces fenómenos negativos o de crisis, como los que estamos sufriendo, hasta el punto de que invisiblemente estamos girando para los Estados Unidos dinero en efectivo, a modo de compensación, en cantidad no menor de $3.600,000 mensuales, equivalentes al déficit de nuestro consumo.

Es por eso que, desde noviembre del año pasado, venimos recomendando el estudio y adopción de una política comercial cubana, definida y clara, sin la que todo intento de salvación por el uso o aplicación de medidas quirúrgicas o drásticas aisladas, resultará al cabo menos beneficioso que perjudicial.

Ratificando las conclusiones de nuestro artículo de ayer a este respecto, leemos hoy, en un estimado colega de la mañana, las declaraciones sobre la crisis azucarera cubana, hechas en Nueva York por el ilustre profesor de Economía y Banca de la Universidad de Columbia, doctor H. Parker Wills, para quien, como para nosotros, "la falta de una política económica determinada", es la causa verdadera de las crisis constantes que afligen a Cuba; y la reducción de la zafra actual, "una medida transitoria".

Sobre extremos tan interesantes, ha sido entregado al Secretario de Hacienda un memorandum redactado a petición de un grupo de distinguidos hombres de negocios por el autor de estas líneas, en cuya memorandum creimos haber asentado las bases de un programa económico de urgentes e inmediatos beneficios para Cuba.

Dada la cultura y el patriotismo reflexivo y sereno del doctor Hernández Cartaya, tenemos la esperanza de que si no se trata de implantar en toda su integridad las medidas recomendadas en dicho memorándum serán, al menos, estudiadas y consideradas.

No se trata de discernir glorias personales, sinó de encauzar al país por nuevas sendas de salvación y de progreso.

COMENTARIOS SOBRE SOLARES

Un "comerciante" anónimo, refiriéndose a nuestro artículo de ayer sobre la compra venta de solares a plazos en los Repartos que manipulan los señores Suárez y Mendoza, nos dice en carta que tenemos a la vista lo que sigue:

"Conforme con su opinión. Dado que en Cuba la especulación de valores se efectúa en un 90 por ciento sobre acciones y Bonos norteamericanos, es decir, valores de compañías no relacionadas con Cuba, es mejor para todos y más garantizado, que el dinero local se invierta en la compra de solares de esos Repartos con los que, los señores Suárez y Mendoza, han dado a la Habana suburbios que nos envidian Madrid, París, Londres y todas las ciudades norteamericanas.

"Hoy he dado orden a mis corredores para proceder de acuerdo con sus consejos".

Las anteriores líneas prueban que nuestros consejos ensamblan con el parecer público, del que nuestro anónimo comerciante es un valioso representativo.

ZAFRA AZUCARERO

MERCADO LOCAL

Quieto y sin operaciones rigió el mercado local.

Por distintos puertos de la República, se exportaron 34,943 sacos de azúcar.

Terminaron la molienda los centrales siguientes:

Dos Hermanos, en Cienfuegos, con 76,930 sacos y un estimado de 85,000.

Nombre de Dios, en la Habana, con 64,950 sacos, y un estimado de 80,000.

El mercado de New York abrió más fácil, con ofertas de Cuba para embarque en Abril y Mayo a 2 ⅜ centavos libra, costo y flete, y de Filipinas y Puerto Rico al equivalente de 2 11|32 cts. libra costo y flete.—Los refinadores no estaban interesados en operar.

Al cierre se anunció una venta de 21,000 sacos de Cuba, embarque de Abril y Mayo, a 2⅜ cts. libra costo y flete a un operador.

Según anuncia el señor H. A. Himely, el movimiento de azúcares en toda la Isla durante la semana anterior, fué el siguiente:

	Toneladas
Entradas	201.133
Exportación.	134.046
Existencias.	1.362.842

Los cables del Reino Unido anunciaron una venta de 3,000 sacos de Cuba, embarque en Mayo a 11 chelines y 7½ peniques costo y flete.

Se ha desencadenado un ciclón en las Islas Mauricio, que produjo una merma de 40,000 toneladas en el estimado de ese territorio.

PROMEDIO DE LA COTIZACION OFICIAL DEL AZUCAR

MES DE ABRIL
1a. quincena

Habana	1.994749
Matanzas..	2.047379
Cárdenas..	2.028736
Sagua..	2.053514
Manzanillo	2.013337
Cienfuegos	2.050103

EXPORTACION DE AZUCAR

Las exportaciones de azúcar reportadas en el día de ayer por las aduanas en cumplimiento de los apartados primero y octavo del decreto 1,770, fueron las siguientes:

Aduana de Sagua: 10,000 sacos.—Destino: New York.

Aduana de Caibarién: 24,943 sacos. Destino: New York.

COTIZACION OFICIAL DEL PRECIO DEL AZUCAR

Reportadas por los Colegios de Corredores

Matanzas	2.118750
Sagua	2.178750
Cienfuegos	2.137460

Deducidas por el procedimiento señalado en el Apartado Quinto del decreto 1770

Habana..	2.085497
Cárdenas..	2.122421
Manzanillo	2.107037

LONJA DEL COMERCIO DE LA HABANA

COTIZACION OFICIAL PARA VENTAS AL POR MAYOR Y AL CONTADO, DE AYER, 20 DE ABRIL

ACEITE:	
Oliva latas 23 libras qq . .	17.50
Semilla de algodón caja	15.00
AFRECHO:	
Fino harinoso qq. de 2.60 a .	5.25
AJOS:	
Caapdres morados..	0.45
Capadres bañolas de 0.35 a. .	1.00
Primera 45 mancuernas . . .	0.25
Chilenos de 0.35 a	1.10
Murcianos	—
Especiales California..	—
ARROZ:	
Canilla viejo quintal	6.25
Saigon largo número 1 qq ..	5.10
Semilla S Q quintal	4.80
Siam Garden número 1 qq ..	—
Siam Garden extra 5 por 100 quintal	6.25
Siam Garden extra 10 por 100 quintal	5.90
Siam brilloso qq. de 6.00 a .	7.00
Valencia legítimo quintal de de 5.75 a	6.25
Italiano tipo Valencia qq . .	—
Americano partido qq	4.10
AVENA:	
Blanca quintal	2.50
Canadá	—
AZUCAR:	
Refino 1a. quintal	3.50
Refino 1a. Hershey	4.35
Turbinado Providencia qq . .	2.90
Turbinado corriente qq	2.80
Cent. Providencia qq	2.35
BACALAO:	
Noruega caja	12.00
Escocia caja	10.50
Aleta negra caja	10.50
Alaska caja	—
BONITO Y ATUN:	
Caja de 17.00 a	22.00
CAFE:	
Puerto Rico qq. de 37.00 a . .	41.00
País qq. de 25.00 a	36.00
Centroamérica qq	37.00
Brasil qq. de 27.00 a	34.00
CALAMARES:	
Caja de 9.00 a	12.00
CEBOLLAS:	
1|2 huacales americanas	2.50
Huacales país..	—
En huacales gallegas	—
En huacales isleñas	—
En sacos americanas	—
En sacos americanas	5.00
Del país 1|2 huacales	—
País ristras..	—
Murcianas 1|2 huacales	—
Valencianas	—
Egipcias saco..	3.50
CHICHAROS:	
Quintal..	6.00
FIDEOS:	
País quintal	8.75
FRIJOLES:	
Negros país quintal	8.50
Negros orilla quintal..	—
Negros Santo Domingo.. . .	—
Negros arribeños qq..	—
Colorados largos americanos, quintal	11.50
Colorados chicos qq	6.50
Rayados largos quintal.. . .	5.25
Rosados California quntal ..	7.50
Carita quintal de 6.00 a . .	10.00
Blancos medianos quintal de de 3.50 a..	5.00
Blancos marrows europeos, de 6.50 a	8.50
Blancos marrows Chile	—
Blancos marrows americanos	—
Colorados europeos	9.00
GARBANZOS:	
Gordos sin cribar qq	11.50
HARINA:	
De trigo, según marca, saco, de 8.75 a	12.00
De maíz país quintal	3.00
HENO:	
Americano quintal	2.25
JAMON:	
Paleta qq. de 23.00 a	26.00
Pierna qq. de 34.50 a	43.00
MANTECA:	
Primera refinada en tercerolas quintal	19.30
Menos refinada quintal	19.05
Compuesta quintal	17.50
MANTEQUILLA:	
Danesa, latas de media libra, quintal..	72.00
Asturiana, latas de 4 libras, quintal de 40.00 a	60.00
MAIZ:	
Argentino colorado qq	2.40
Estados Unidos qq	2.25
Dominicano	—
País quintal	2.90
PAPAS:	
En barriles..	—
En sacos americanas	9.90
En sacos del país blancas....	5.50
En tercerolas Canadá..	10.75
Semilla Blanca	—
Príncipe Eduardo saco de 180 libras	10.75
Príncipe Eduardo, saco de 90 libras	5.75
Isleñas	—
País rosadas	7.00
PIMIENTOS:	
Españoles 1|4 caja	8.00
QUESO:	
Patagrás, crema entera, quintal, de 33.00 a..	39.00
Media crema qq	23.00
SAL:	
Molida saco	2.00
Espuma saco de 1.20 a	1.60
SARDINAS:	
Espadín Club 30 m|m caja . .	8.20
Espadín planas 18 m|m caja.	5.75
Chicharros	—
TASAJO:	
Surtido quintal	17.50
Pierna quintal	19.50
TOCINO:	
Barriga quintal	21.00
TOMATES:	
Españoles natural 1|4 caja ..	5.25
Puré en 1| caja	5.00
Puré en 1|8 caja	3.00
Natural americano un kilo ..	3.75

FRANCO

SE COTIZO A RAZON DE
30 FRANCOS
30 CENTIMOS
DOLLAR

TABACO

DEL MERCADO EN RAMA

Las catorcenas de Semi-Vuelta y Vuelta Abajo, siguen pasando a terceras manos, y hay nuevas solicitudes de la mencionada clase. Acaso los Sobrinos de Antero González, que cuentan aún disponibles buenos lotes, sea una de las firmas que han recibido la visita de las casas que se interesan por comprar de ese tipo de hoja.

Ochenta y seis tercios del mismo, de Vuelta Abajo, registró ayer el señor Domingo Medir, de Winter y Compañía, de New York, en los almacenes de Manuel Abella y Compañía.

—Ciento sesenta y un tercios de quincenas de Semi-Vuelta, vendieron Lobeto y Miguel a Calixto López, quien también compró a los almacenistas de "Reina" 20, unos veinte de octavas de Remedios que les quedaban disponibles.

—Constantino González y Compañía vendieron y entregaron a Luis Delgado, un lote de tripas de Vuelta Abajo cuyo total no logramos precisar.

NUEVAS COMPRAS DE PARTIDO

Aixalá y Compañía que, cual dijimos hace días, había adquirido renombradas vegas de la nueva cosecha de Partida, tienen ya comprados unos cuarenta mil matules, o acaso más, en las zonas de Güira de Melena, Alquízar, San Antonio, etc.

Toraño y Compañía es otra de las firmas que ha comprado gran cantidad.

Y la de Cano y Hermanos ha comenzado en la presente semana, comprando, entre otras vegas de fama, la del experto cosechero Daniel Gutiérrez, y la conocida por "Las Uvas", de la zona de Alquízar, y en Govea la de Francisco Odriozola y la denominada "El Bosque", de no menos crédito entre la gente del tabaco.

CAMBIO LOCAL

Con irregularidad actuó ayer este mercado.

Firme la libra esterlina.

Más fácil la peseta española.

Cerraron con tendencia bajista el franco francés y el belga.

El cambio sobre New York cerró más fácil.

Se operó entre bancos y banqueros en cheques sobre New York a 5\|64 premio contra efectivo a pagar ayer mismo y francos cable a 3.29 a entregar en 45 días fecha.

COTIZACIONES	Valor
New York cable	1|10 P.
New York vista	5|64 P.
Londres cable	4.86 ¾
Londres vista	4.86 ⅝
Londres 60 días vista	4.84 ¼
Paris cable	3.31
Paris vista	3.30
Hamburgo cable	23.85
Hamburgo vista..	23.83
Madrid cable	14.39 ½
Madrid vista	14.38 ½
Italia cable	4.04
Italia vista	4.03
Bruselas cable	3.63
Bruselas vista	3.62
Zurich cable	19.35
Zurich vista	19.34
Amsterdam cable	40.17
Amsterdam vista	40.14
Toronto cable	5|16 P.
Toronto vista	¼ P.
Hong Kong cable	54.40
Hong Kong vista	54.25

MERCADO DE ALGODON

Al cerrar ayer el mercado de New York se cotizó el algodón como sigue:

	Quintal
Mayo	18.54
Julio..	17.99
Octubre..	17.13
Diciembre	17.13
Enero (1927)	16.66
Marzo (1927)	16.81

REPUBLICA DE CUBA

SECRETARIA DE OBRAS PUBLICAS

Jefatura de la Ciudad de la Habana
Negociado de Acueducto y Alcantarillado
Departamento de Recaudación por Servicio de Agua
Aviso
Plumas de Agua
Primer Trimestre de 1926, de la HABANA
Tercer Trimestre de 1925 a 1926, del VEDADO

Se hace saber a los contribuyentes por el concepto expresado, que pueden acudir a satisfacer sus respectivas cuotas, sin recargo alguno, a las oficinas recaudadoras de esta Secretaría, situadas en los entresuelos de la casa Aguiar 81 y 83, todos los días hábiles, desde el 15 del mes actual al 14 de mayo próximo, durante las horas comprendidas de 8 a 11 a. m. y de 1 a 3 p. m., excepto los sábados que sólo será de 8 a 11 de la mañana.

Igualmente podrán abonarse en dicho plazo, sin recargo, los recibos adicionales de trimestres anteriores, por altas o por rectificaciones de cánon, que no han estado antes al cobro.

Los recibos de casas de la Habana, calles de la A a la F, se pagarán en la taquilla No. 1; de la G a la Q, en la taquilla No. 2, y de la R a la Z, en la taquilla número 3.

Los recibos del VEDADO se pagarán todos en la taquilla número 4.

Para efectuar sus pagos deberán los contribuyentes presentar el último recibo satisfecho; y finalmente, se les advierte que el que no pagare su cuota dentro del plazo señalado, incurrirá en el recargo del 10 por ciento y se le seguirá el cobro por la vía de apremio.

Habana, abril 10 de 1926.

R. Chenard, Jefe del Departamento.

M. de Cárdenas, Administrador Delegado. Conforme; publíquese.

Carlos Miguel de Céspedes, Secretario de Obras Públicas.

4094 14 My

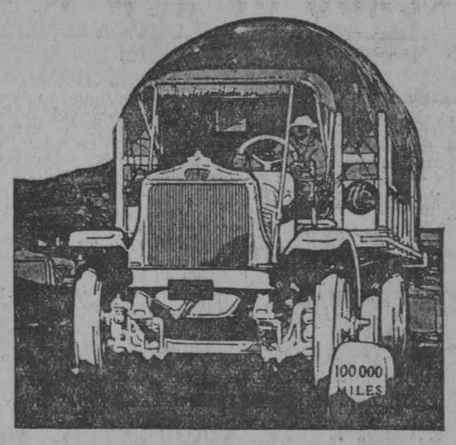

White

EL PRIMER CAMION DEL MUNDO

Un camión no se compra por la belleza de líneas ni por la fantasía de su pintura. Es cuestión de números solamente.

Usted debe adquirir el camión que tenga un buen valor al venderlo de segunda mano. Este es el valor que debe figurar en el activo de sus balances anuales.

Vea cuánto se paga por un WHITE de cinco o más años de uso y comprenderá cuán larga es la amortización del precio de compra, que resulta ser el más barato a la larga.

Este alto valor de los WHITES de uso no es producto del azar, sino de su duración casi inacabable. En Cuba hay WHITES de 14 años que siguen ganando dinero para sus dueños.

Otro punto importantísimo: cuantos más camiones haya de una marca en el territorio, menos carga es para la agencia mantener abundancia de repuestos. Comprando del que hay más su camión no corre el peligro de quedar huérfano o semi-huérfano.

En Cuba hay más WHITES circulando que de ninguna otra marca de categoría.

EXISTENCIA DE TIPOS 1, 2, 2½, 3½ Y 5 TONELADAS

J. ULLOA Y COMPAÑIA

P. MARTI 3, 5 Y 7. - TELF. M-7951

DISTRIBUIDORES DE PACKARD, HUDSON Y ESSEX

GINEBRA AROMATICA DE WOLFE

LA UNICA LEGITIMA

Importadores Exclusivos
: : en la República : :

PRASSE & CO.

Teléfono A-1694 - Obrapía, 18 - Habana

N. Gelats & Co. BANQUEROS HABANA Aguiar 106-108

Vendemos Cheques de Viajeros
Pagaderos en Todas Partes del Mundo
y Cartas de Crédito Circulares
en las Mejores Condiciones

"SECCION DE CAJA DE AHORROS"

Recibimos Depósitos en Esta Sección, Pagando Interés del 3 por 100 Anual

Todas estas operaciones pueden efectuarse también por correo

BONOS HIPOTECARIOS
del 7%
EDIFICIO "LA METROPOLITANA", S. A.
En esta oficina se reciben suscripciones para esta emisión de bonos
The National City Bank of New York
DEPARTAMENTO DE BONOS.
HABANA
Estos Bonos Serán Cotizados en la Bolsa de la Habana
4138 2d-20

ANUNCIESE EN EL "Diario de la Marina"

M.E.C.D. 2016

THE ASSOCIATED PRESS
Esta Asociación es la única que posee el derecho de reproducir las noticias cablegráficas y la información local que en este DIARIO se publiquen.

DIARIO DE LA MARINA

QUEJAS DE SUSCRIPTORES
Departamento Central: Habana, M-8404. Agencias: Cerro y Jesús del Monte, 1-9994; Marianao, Columbia, Almendares, Buen Retiro, Quemados y Pogolotti, F-O-7090.

UN VOCABULARIO UNIVERSAL PARA LOS CIENTIFICOS

Se propone la adopción de un vocabulario técnico y medidas generales para hombres de ciencia

CONVENIOS EFECTUADOS

Como consecuencia se emplea en todo el mundo la misma medida para hilos de cobre

NUEVA YORK, abril 20.—(Prensa Aliada).—El doctor C. O. Mailloux, en las reuniones que acaba de celebrar la Comisión Internacional Electrotécnica compuesta de ingenieros electricistas y representando dieciocho naciones, recomendó la formación de un vocabulario técnico universal y de medidas generales para uso de los hombres de ciencia y de los ingenieros y mecánicos.

"Una de las grandes dificultades de las especificaciones para maquinaria y para las medidas es que difieren en muchos países. Esto puede pasar cuando una nación fabrica maquinaria y piezas para su propia industria, pero no cuando manufacturan para la exportación. Por ejemplo, los fabricantes norteamericanos podían construir máquinas de diez caballos de fuerza capaces de desarrollar quince caballos, mientras en otros países diez caballos de fuerza representan diez caballos y no más.

"Uno de los más importantes convenios que se han llevado a cabo es el relacionado con la resistencia de los hilos de cobre. Ahora se emplea en todo el mundo el mismo valor termométrico para medir el hilo de cobre. La "standardization" del aluminio es otro problema prácticamente resuelto.

"También tiene interés la cuestión referente a la forma de transformar el petróleo. Existen siete u ocho métodos para probar estos petróleos. En La Haya se discutieron serenamente todos ellos y algunos fueron eliminados. Pero aún reina confusión en la materia y se espera que esta Comisión Internacional Electrotécnica convenga en adoptar uno o dos métodos.

"El cálculo de las turbinas hidráulicas es otro problema pendiente. ¿Qué margen de fuerza puede concederse en la construcción de las turbinas? El tamaño de cápsula de las lámparas eléctricas y de los porta-lámparas es también objeto de discusiones. Millones de los llamados porta-lámparas Edison no sirven para ninguna bombilla europea. Una comisión especial, en la cual están representados todos los países que tienen interés en el porta-lámparas Edison, estudian la manera de adoptar un tamaño universal.

"También es objeto de estudio por esta conferencia el voltaje, que varía no ya en distintas naciones, sino dentro de una misma nación y aún dentro de una sola ciudad, causando perjuicios e inconvenientes enormes no sólo a las fábricas de aparatos eléctricos, sino a las industrias, comercios, tiendas y hogares domésticos que los emplean".

EL ALCALDE DE NUEVA YORK RECUERDA SU ESTANCIA EN LA HABANA

NUEVA YORK, abril 20.—(A. P.)—El alcalde James J. Walker recibió hoy a un centenar de periodistas pan-americanos, representantes de todos los países situados al sur de Río Grande, que, visitan esta ciudad como huespedes de la Asociación de Comerciantes. Al dar la bienvenida a los periodistas que vinieron desde Washington, donde asistieron al primer Congreso Pan-americano de Periodistas, el alcalde recordó su reciente viaje a la Habana.

"La cortesía que se me dispensó fué maravillosa y la atención con que me trataron fué algo que jamás había experimentado antes, particularmente por parte de los periódicos", dijo el alcalde.

CIEN PESCADORES DESAPARECIDOS EN JAPON

TOKIO, abril 20.—(A. P.)—Han desaparecido más de cien pescadores como resultado de un violento temporal que se desarrolló en el mar del Japón. La tormenta ha causado importantes daños y en las islas de Hokkairo y Kurile se han registrado desgracias personales. Ha salido un destroyer, para dedicarse a la labor de salvamento.

ALAMAC HOTEL
Broadway and 71 Street
New York
GRATA NOTICIA PARA LOS VISITANTES DE CUBA EN NEW YORK

Facilitar la manera que su permanencia en el extranjero le sea agradable, es hospedarse en un hotel que el empleado no solamente hable su idioma, pero que sepa servir y sea afable. Como nota importante, el señor José I. Díaz, famoso cocinero español, está ahora a cargo de la cocina del renombrado hotel Alamac, en Broadway y Calle, 71, nuevo y moderno exquisitamente amueblado, todos los cuartos con su baño y ducha, a precio de verano. Tres restaurants, orquesta y baile. Visite el estupendo Congo Room y Terraza.

Todo bajo la excelente dirección del

Sr. ANTONIO AGÜERO

Para hospedaje cablegrafíele directamente.

LATZ OWNERSHIP MANAGEMENT.

EXPLOSION A BORDO DE UN SUBMARINO NORTE-AMERICANO

NEW LONDON, Connecticut, abril 20. (A. P.) Doce miembros de la dotación del submarino norteamericano S-49 resultaron gravemente heridos, y algunos de ellos seguramente no escaparán con vida, al explotar esta mañana una de las baterías de dicho submarino en los momentos en que la nave, que se hallaba anclada en la base submarina, hacía preparativos para zarpar. Los funcionrios de la armada se han negado a revelar la naturaleza de las heridas de los tripulantes, pero se sabe que todos ellos sufren la fractura de brazos y piernas y posiblemente lesiones internas.

ASSOCIATED PRESS Y EL DIARIO

En el almuerzo anual de aquélla se habló de la veracidad de las noticias del Diario de la Marina

LABOR DE ASSOCIATED PRESS

Ha logrado inculcar en el ánimo de los lectores absoluta confianza en sus informaciones

NUEVA YORK, abril 20.—(A. P.)—Hablando en el almuerzo anual de The Associated Press, el Secretario de Estado Kellogg dijo que el Gobierno norte-americano "no puede realizar sus cometidos sin el cordial apoyo de la gran mayoría del pueblo, apoyo que sólo se puede obtener cuando la prensa es capaz de abordar las cuestiones nacionales con compenetración y comprensión de las líneas generales seguidas por las autoridades".

Refiriéndose a la América del Sur, Kellogg expuso los motivos de que los Estados Unidos participen de los problemas del contenente sur-americano. "Estamos adejados—dijo—de las históricas controversias que afligen al continente europeo, y no obstante nos interesa particularmente el arreglo de todas las controversias que surjan entre los estados americanos; mejor que directamente diría con el sincero deseo de que reine por encima de todo la buena voluntad entre estos países".

Manifestó luego Kellogg, que al saber que Chile y Perú estaban dispuestas a solucionar la disputa de Tacna Arica prescindiendo del plebiscito, por otros medios, sugirió a las partes en litigio que ofrecería gustoso sus buenos oficias. Agregó que está tratando ahora de dar arreglo a la disputa con los embajadores del Perú y Chile en Washington.

Tratando del desarme, el Secretario aseguró que "todo movimiento definido que se haga hacia el desarme tiene más valor para la paz del mundo que los proyectos amplios y generales, que podrán ser excelentes en teorías; pero no solucionan los actuales problemas mundiales".

Habló luego Mr. Kent Cooper, agente general de The Associated Perss. Expresándose en castellano, idioma que aprendió en el primer viaje que hizo a la América del Sur para ampliar el radio de acción de dicha agencia informativa, dió la bienvenida a los periodistas iberoamericanos invtados al acto y luego, volviendo a hablar en inglés, expuso sucintamente la labor de cooperación que realizan los periódicos del Norte y Sur América miembros de The Associated Press. He aquí parte de su discurso:

"Si os parece que los directores y alto personal de The Associated Press exageran la consideración que les merecen nuestros colegas de Ibero América, tal vez os pueda dar buenas razones para ello. Desde hace muchos años, los miembros de The Associated Press en México y Cuba, donde iniciamos nuestros servicios por radio del DIARIO DE LA MARINA de la Habana, han infiltrado en sus lectores una confianza absoluta en la integridad e imparcialidad de las noticias de The Associated Press. Esto, en lo que se refiere a nuestras vecinas más cercanas".

El presidente de dicha asociación, Mr. Frank B. Noyes, que presidió el acto, dió también la bienvenida a los periodistas iberoamericanos, haciendo una breve definición de lo que es The Associated Press, acerca de la cual dijo, entre otras cosas:

"Una de las resoluciones adoptadas en el Congreso de Periodistas en Washington fué: recomendar la formación de una asociación latinoamericana o panamericana de prensa, y cuando el distinguido periodista chileno señor Montenegro hizo esta proposición, expuse la opinión, que ahora reitero, de que la prensa de los Estados Unidos, conforme la representa The Associated Press, se felicitaría de poder cooperar en la formación de una organización latinoamericana integrada por los periódicos de esos países, que haría de ellos los dueños, y no los clientes, de las agencias informativas que los sirven. No podría ser otra la actitud de The Associated Press, puesto que la verdadera base de su organización es su dominio absoluto por los periódicos a ella asociados".

El señor Mitre elogió a The Associated Press como agente internacional de paz y fraternidad, encomiando sus impecables ideales de veracidad y equidad. "Con el mejoramiento de las comunicaciones, particularmente la cablegráfica e inalámbrica, se han internacionalizado los intereses de los lectores de periódicos, durante tanto tiempo provinciales e insulares. Esta sed de noticias mundiales, que ha ido en aumento durante la guerra y después de terminada ésta, hizo que se enviasen corresponsales a todo centro importante, de tal modo que hoy no puede ocurrir nada en ningún país, por remoto que sea, que no sea leído unas horas más tarde en todos los hogares".

RENE FONCK EMPRENDERA EL VUELO NUEVA YORK-PARIS A PRINCIPIOS DE JULIO

PARIS, abril 20.—(AP)—El "as" aviador francés, capitán René Fonck, informó hoy al Ministro de la Guerra Painlevé, que se propone emprender a principios de julio su proyectado vuelo ininterrumpido Nueva York-París. Fonck acudió a despedirse del Ministro de la Guerra por salir mañana para los Estados Unidos con el objeto de efectuar los preparativos finales de su empresa.

Cree que tardará treinta y cinco horas en hacer el vuelo.

CREEN RESOLVER EL CONFLICTO DE TACNA Y ARICA

Una atmósfera optimista parece envolver las conferencias que vienen efectuando los delegados

KELLOGG, ESPERANZADO

Hoy a las tres de la tarde volverán a reunirse de nuevo llevando instrucciones concretas

WASHINGTON, abril 20 (U. P.)—Durante el día de hoy no ha ocurrido ningún incidente que turbe la atmósfera optimista que envuelve a las discusiones que sobre la solución amistosa del conflicto Tacna-Arica mantienen los representantes de los Estados Unidos, Chile y Perú, y que se espera conduzcan a un arreglo definitivo en la larga controversia que estos dos últimos países mantienen.

Esta mañana un alto funcionario de la Casa Blanca, hablándonos en nombre del Presidente Coolidge, nos decía que tanto éste como el Secretario de Estado Kellogg, se encontraban muy esperanzados de que las actuales negociaciones conducirían, al fin y a la postre, a un acuerdo. Añadió que no se había recibido solicitud alguna de Bolivia referente a la solución últimamente propuesta de este problema.

Esta tarde los embajadores Cruchaga y Velarde sostuvieron una entrevista con el subsecretario de Estado, Robert Olds, que se suspendió hasta las tres de la tarde de mañana, a cuya hora se encontrará de nuevo en esta capital el Secretario de Estado Kellogg, quien habrá vueto de su breve viaje a Nueva York y podrá presidir otra vez las reuniones que se están celebrando.

La rapidísima sesión de hoy no se suspendió precisamente por la ausencia de Kellogg, sino más bien por la razón de que ninguno de los dos plenipotenciarios habían recibido instrucciones de sus respectivos Gobiernos.

Después de la sesión, Velarde y Cruchaga conferenciaron privadamente por un corto espacio de tiempo, celebrándose este cambio de impresiones dentro del espíritu más amistoso y cordial.

LA SITUACION EN TACNA SE COMPLICA CADA VEZ MAS

ARICA, abril 20. (U. P.) La reunión de la Comisión Plebiscitaria efectuada hoy ha traído nuevas complicaciones, aumentando las diferencias que existen entre los peruanos y los chilenos, y dificultando tanto la situación delicada que reina que algunos observadores chilenos creen que la única solución del problema es someterlo a la Liga de las Naciones para su resolución.

El delegado peruano señor Freyre informó a la Comisión que su país consideraba como nula y sin valor la inscripción de votantes que se está llevando a efecto, porque Perú había desistido de tomar parte en la misma de acuerdo con la sugestión de Kellogg, de que se suspendieran los trámites del prebiscito mientras los Estados Unidos ejercitaban sus buenos óficios en pro de un acuerdo extra-plebiscitario.

CHILE GASTA EN EL PROBLEMA DE TACNA $285,000 DIARIOS

SANTIAGO DE CHILE, abril 20. (U. P.) Un alto funcionario del Gobierno nos ha dicho que Chile está gastando $285,000 diarios en el problema de Tacna y Arica y que una gran parte de esta cantidad se emplea en pagar gastos de viaje y de manutención a los votantes que habiendo nacido en dichas provincias habían salido de las mismas.

Estos enormes gastos son objeto de una cuidadosa atención por parte del Gobierno y el Senado estudió ayer distintas fases del problema de Tacna.

VIAJES A PARIS
55 DIAS DE EXCURSION por $860.00
85 DIAS DE EXCURSION por $1.150
115 DIAS DE EXCURSION por $1.450
En estos precios está comprendido el pasaje de ida y vuelta en primera clase, hoteles y manutención completa de primer orden, billetes de teatros, excursiones y otras diversiones.
EN ESTAS EXCURSIONES CADA INDIVIDUO VIAJA COMPLETAMENTE INDEPENDIENTE.
SALIDA EN TODOS LOS VAPORES FRANCESES.
PIDA FOLLETO EXPLICATIVO
PARISIANA
AMARGURA 11
Compañía Trasatlántica Francesa
O'Reilly 9

Cinco miembros de la junta de directores de Associated Press han sido reelectos en sus cargos por la junta general

NUEVA YORK, abril 20.—(AP)—La Associated Press en su reunión general anual celebrada hoy en el Waldorf Astoria reeligió por unanimidad a cinco miembros de su Junta de Directores cuyo período expiraba y eligió también por unanimidad a Walter A. Strong, del "Chicago Daily News", para ocupar la vacante de Víctor F. Lawson, de Chicago.

Los directores reelectos fueron Frank B. Noyes, Adolph S. Ochs, H. C. Jones, B. H. Anthony y Robert McLean.

Los demás candidatos para estos cargos retiraron sus aspiraciones a favor de los electos.

A propuesta de Jay O. Hayes se acordó enviar un mensaje de simpatía y afecto a Melville E. Stone que durante muchos años fué director general de la Associated Press y que actualmente es uno de sus consejeros.

EN LA MARINA MERCANTE INGLESA MURIERON 1413 PERSONAS EN 1925

Según expresan las últimas estadísticas semanales que se llevan en Inglaterra, existen actualmente en el país un millón 240 mil personas que no encuentran trabajo

INGLATERRA AYUDA A E. UNIDOS EN LA PROHIBICION

La Gran Bretaña se ha puesto de acuerdo con Italia para trazar las líneas que aseguren sus concesiones en Abisinia según el tratado de 1906 entre Italia, Francia e Inglaterra

LONDRES, abril 20. (B. W. S.)—Sir Philip Cunliffe Lister, presidente de la Junta de Comercio, dice que el número de muertes por accidentes de todas clases ocurridas durante el año de 1925 entre los miembros de las tripulaciones de los buques mercantes registrados bajo la bandera británica, fué de mil cuatrocientos trece, incluyendo a los pescadores y buques registrados en Irlanda.

1.240,000 PERSONAS SIN TRABAJO EN GRAN BRETAÑA

LONDRES, abril 20. (B. W. S.)—Las últimas cifras semanales del número de los sin trabajo en el territorio inglés acusan una disminución de 25,386 en comparación con la semana anterior. El descenso fué en progreso constante desde los comienzos de enero, con excepción de la Semana Santa, siendo 1.240,000 el número total de las personas en paro forzoso en Gran Bretaña.

GRAN BRETAÑA AYUDA A NORTEAMERICA A LA PRACTICA DE LA LEY VOLSTEAD

LONDRES, abril 20. (B. W. S.)—Durante los últimos tiempos el Gobierno británico ha prestado consideración a la mejor manera de ayudar a los Estados Unidos para vencer las dificultades con que tropiezan en la aplicación de la Ley Volstead y del tratado sobre licores firmado entre los dos países en enero de 1924. Conversaciones diplomáticas que han tenido lugar últimamente han dado como resultado que Gran Bretaña, aunque no permite el registro de los buques que entren en los puertos de las Bahamas, autoriza a los Estados Unidos para vigilar sus movimientos si sospechan que están dedicados al tráfico de licores. Se ha adoptado esta medida con carácter temporal por término de un año.

También prestarán las autoridades inglesas gran atención a las transferencias de matrícula a los registros británicos para evadir las leyes norteamericanas.

LAS RELACIONES ANGLO-ITALIANAS EN ABISINIA

LONDRES, abril 20. (B. W. S.)—En la prensa extranjera han aparecido noticias equivocadas acerca de las conversaciones que tuvieron lugar recientemente entre este país e Italia respecto a las concesiones de Abisinia. Lo que hay de cierto en el particular es que Inglaterra se ha puesto de acuerdo con Italia para trazar las líneas que aseguren sus concesiones económicas en dicho territorio, de acuerdo con el Tratado de 1906 entre Italia, Francia e Inglaterra, por virtud del cual estas naciones pueden celebrar conciertos para resguardar sus intereses en el Sudán y en Egipto con respecto a las aguas del Nilo y a los intereses de Italia en su comunicación con las colonias que tiene a un lado y otro de Abisinia. Las circunstancias han producido cambios considerables desde que se firmó ese tratado, hace veinte años, habiéndose desarrollado mucho el Sudán, llegando a ser la conservación de las aguas del Lago Tsana en Abisinia de gran importancia. La Somalilandia italiana y la Eritrea se han desarrollado también en ese tiempo y hasta Abisinia ha llegado a ser miembro de la Liga de las Naciones. Así que estas conversaciones anglo-italianas de ahora se relacionaron exclusivamente con asuntos de orden y carácter económicos y no con cuestiones de interferencia en la soberanía de Abisinia.

ES CAOTICA LA SITUACION ACTUAL QUE HAY EN CHINA

El Gobierno del Norte de China no existe y los diplomáticos no tienen ya a quien dirigirse

CHI-JUI HUYE A TIENTSIN

Todos los partidos insisten en que Wu Pei Fu vaya a Pekín y ayude a formar un Gobierno

PEKIN, abril 20.—(UP)—El Mariscal Tuan-Chi-Jui, que fué despojado de su cargo de presidente de este país hace dos semanas, y que desde entonces se refugió en el barrio de las delegaciones extranjeras, ha huído en dirección a Tientsin colocando otra vez la situación política de este país en estado caótico.

Hasta la intentona de gobierno que trató de prolongar Tuan después que dejó el palacio presidencial ha termi-China no existe ya, y los diplomáticos extranjeros no tienen a quién dirigirse en caso de tener que tratar algún asunto internacional de índole inmediata. Los soldados de Chang-Tso-Lin y las fuerzas de policía local se han hecho cargo de mantener el orden en esta capital.

El General Wu-Pei-Fu ha sido quien ha ejercido presión en contra de Tuan-Chi-Jui para que éste abandonase su intención de permanecer al frente del Gobierno. En efecto, en tanto que el general Chan-Tso-Lin deseaba retener a Tuan, su aliado Wu-Pei-Fu hizo saber a éste que abandonara la capital.

Todos los partidos insisten en el ánimo de Wu-Pei-Fu para que venga a Pekín y auxilie a los representantes de Chan-Tso-Lin en la formación de un Gobierno estable. A estas solicitudes respondió Wu invariablemente que sólo accederá después que Tuan-Chi-Jui abandone la capital, de modo que ahora se espera que venga aquél en persona o envíe su representante para cooperar a nombrar un presidente y un ministerio responsable. Se cree que Wu piensa en el llamado "gobernador modelo" de la provincia de Shansi, Yen-Shi-Shan, para que dirija el nuevo Gobierno en Pekín.

De los miembros del anterior Gabinete, el doctor Yen que ha sido en distintas ocasiones Ministro de Relaciones Exteriores y jefe del Gobierno, es el funcionario más importante que ha permanecido en esta ciudad. Ha prestado sus servicios a distintos regímenes, en los cuales Wu y Chang tenían influencia, por cuya razón es muy posible que mientras no se nombre un presidente y un gabinete duraderos sea él quien dirija interinamente el Gobierno.

SERAN FUSILADOS TODOS LOS CONTRABANDISTAS EN FINLANDIA

HELSINGFORS, Finlandia, abril 20. (U. P.) De acuerdo con los preceptos de una nueva ley prohibicionista, que se espera sea aprobada dentro de poco por el Parlamento Finlandés, todos los contrabandistas capturados dentro de un límite de media milla de las costas de este país serán fusilados en el acto.

Esta ley es el resultado de la opinión nacional, que quiere que las leyes prohibicionistas sean más restrictivas. De acuerdo con ellas los guardacostas serán estrictamente responsables de los contrabandos que se efectúen, y para que lo eviten se les concederán amplias facultades.

CIENTIFICOS QUE VAN A IR AL POLO

Un proyecto de los expertos de la fábrica alemana de los Zeppelines, en condiciones novísimas

IRAN EN UN ZEPPELIN

Una vez en el Polo, los hombres de ciencia descenderán y estarán allí durante algunos meses

FRIEDRICHSHAVEN, Alemania, abril 20.—(UP)—Los expertos de la famosa fábrica de dirigibles "Zeppelin" en esta localidad están proyectando una expedición ártica que se llevará a efecto en condiciones completamente distintas a las hasta ahora conocidas.

Se utilizará al efecto un zeppelín que volará sobre las regiones árticas hasta el polo, llevando a su bordo un grupo de hombres de ciencia alemanes.

Una vez que se haya llegado al Polo Norte los exploradores descenderán y permanecerán allí algunos meses, estableciendo una base e instalando instrumentos con los que harán estudios acerca de los fenómenos eléctricos y magnéticos que ocurren en esa región.

Mientras tanto, el dirigible volverá a Alemania, para efectuar después otro vuelo al Polo trayendo a la expedición y sus instrumentos a este país.

No se han divulgado los detalles del plan, pero el mero anuncio de la expedición ha creado extraordinario interés en los círculos científicos ya que ha de constituir sin duda alguna el esfuerzo más intenso para estudiar esa región.

EMBELLECIMIENTO DE ROMA QUE VA A SER INAUGURADO

Las obras han sido proyectadas por el jefe del gobierno, y por él mismo han de ser inauguradas

"UNA OBRA MARAVILLOSA"

En cinco años—dice—hemos de hacer la ciudad inmensa, ordenada y poderosa del tiempo de Augusto

ROMA, abril 20 (U. P.)—Al celebrar mañana el aniversario de la fundación de esta capital, se inaugurarán las obras de embellecimiento de la misma proyectadas por el actual jefe del Gobierno italiano.

Mañana comenzarán los derrumbes de todos los edificios que afean a esta capital, al mismo tiempo que se celebrarán ceremonias que conmemoren el aniversario de la fundación de Roma. Para los fascistas, así como para el pueblo en general, el día de mañana será mucho más que la celebración de un aniversario y marcará la fecha de la restauración de Roma a sus antiguas glorias.

El edicto de Mussolini reza como sigue: "Roma debe aparecer a los ojos de todos los pueblos del mundo como una obra maravillosa y hemos de levantar dentro de un período de cinco años una ciudad inmensa, ordenada y poderosa, como era en la época del primer imperio de Augusto".

Los lugares donde comenzarán las obras están situados en las cercanías de monumentos antiquísimos, el Capitolio, el Anfiteatro de Augusto y el foro de Marcelo. Todos los edificios modernos y sin carácter que se levantan en las inmediaciones y que oscurecen las bellezas de los mencionados, serán derribados. Se comenzarán excavaciones en el Circo Máximo y en las antiguas tumbas romanas y el terreno que se encuentra frente al Coliseo será nivelado de modo que pueda verse esta antigua reliquia desde una mejor perspectiva.

Para festejar el comienzo de estas obras, mañana se declarará fiesta en toda Italia, y los negocios, excepto los servicios públicos, dejarán de funcionar.

Para llevar a efecto las obras se ha designado la cantidad de noventa millones de liras (tres millones y medio de dólares) encargándose de la dirección de las obras al gobernador de Roma, teniendo el propósito el Gobierno de cooperar activamente para realizarlas.

EL MEJOR PURGANTE
CARABAÑA

PARA
CATARROS
JARABE
MARGARIS
A. FOURIS-PARIS.

DROGUERIA
SARRÁ
LA MAYOR
SURTE A TODAS LAS FARMACIAS. ABIERTA TODOS LOS DIAS Y LOS MARTES TODA LA NOCHE

FARMACIAS QUE ESTARAN ABIERTAS HOY

MIERCOLES

Ricla No. 2-A.
San Francisco No. 36 (Víbora).
Jesús del Monte No. 518.
Luyanó No. 74.
Santos Suárez No. 10.
Jesús del Monte No. 383.
Rodríguez y Dolores.
Cerro No. 859.
Vista Hermosa 14-B (Cerro).
Palatino y Atocha (Cerro).
Calzada y Atocha (Cerro).
Calzada y B (Vedado).
23 y G (Vedado).
Belascoaín No. 32.
Neptuno y Oquendo.
Neptuno y Manrique.
San Lázaro y Campanario.
Escobar y Animas.
20 entre 15 y 17 (Vedado).
Benjumeda No. 5.
Suárez y Apodaca.
Alcantarilla No. 24.
Consulado y Trocadero.
San Miguel y Amistad.
Zulueta entre Dragones y Monte.
Habana No. 112.
Villegas y Progreso.
Tenerife No. 74.
Gervasio No. 130 esq. a San José
Flores y Serafines.
Habana y Paula.
San Rafael y San Francisco.
2 No. 148 (Vedado).
Santa Ana y Guasabacoa.
Belascoaín No. 86.
Juan Alonso e Infanzón.
10 de Octubre No. 695.
Juan Delgado y Lacret.
Reina y Campanario.
Máximo Gómez No. 246.
San Pablo No. 36.
Neptuno No. 230.

NOTA.—Este grupo deberá prestar el servicio público todo el día y la noche de los domingos siguientes:
Abril 25.
Junio 6.
Julio 18.
Agosto 29.
Octubre 10.
Noviembre 21.

FARMACIA Y DROGUERIA
LA AMERICANA
GALIANO Y SANJA
ABIERTA TODA LA NOCHE
LOS SABADOS
Teléfonos: A-2171, 2172, 2173

LA MODA POR CABLE

LOS TRAJES DE NOVIA

PARIS, 20 abril (U. P.)—Mientras los esposos en perspectiva se preocupan del itinerario que han de seguir en la luna de miel, sus novias se entretienen en decidir su traje de boda. La cola de un traje de boda de última moda se ha acortado, y puede partir desde cualquiera parte del traje y terminar en cualquier sitio también, aunque la tradición recomienda que comience en los hombros y termine en el suelo. Algunas de nuestras novias escogen sus trajes de boda de manera que la cola comience desde la cadera y arrastre por el suelo. Otras prefieren que la cola parta de un hombro solamente y descanse ligeramente en el suelo, y por último las hay que combinan los dos estilos anteriores, es decir, emplean dos colas, una que surje de uno de los hombros y otra de la cadera contraria.

En esta temporada los materiales favorecidos para los trajes de boda son el tafetan, el satín y el chiffon. El borde inferior de la falda es irregular, frecuentemente más corto por delante y más largo en los costatos y por detrás. El jubon está semi-ajustado con mangas que se extienden hasta las manos. Excepto en algunos casos, en que se usa el antiguo traje de novia, la falda es corta.

El fleco es una de las últimas novedades para trajes de novia. En este caso se usa el satín con flecos blancos desde la cadera hasta abajo.

El organdí en colores al pastel es la tela favorecida para las damitas que forman la corte de las novias; con frecuencia cada damita de estas usa un tono diferente, produciendo entre todas el efecto de un arco iris. Los sombreros con bridas, que hagan juego con el color del traje, son los más usados, a los cuales se adorna con terciopelo o con una enorme flor. En cuanto al calzado, el preferido es el de satín.

TODO ESTA DE MODA... SABIENDO DAR CON EL ESTILO QUE A CADA UNA CONVENGA

PARIS, Abril 20 (U. P.)—Esta temporada predomina; todo es un verdadero potpourri de estilos. Todas las damas pueden abandonarse a sus inclinaciones en materia de forma y materailes en la seguridad de no equivocarse. Una mezcolanza de todo lo que ha pasado de moda junto con nuevas formas de inspiración constituyen los estilos de 1926.

Los trajes de señora, por ejemplo, pueden ser rectos y sin marcar las formas, rizados, circulares o lisos. Las blusas pueden adoptar cualquier estilo, pasando por debajo de la cadera o por encima; pueden llegar hasta las rodillas si se desea. Las mangas son cortas y en punta, largas y estrechas o largas y amplias.

El cuello ofrece una gran variedad y puede ser alto, redondo cuadrado, en forma de V o cortado con irregularidad, al punto de que una parte puede ser más alta que otra.

Las faldas, por regla general, son cortas, pero en ciertos vestidos se permite que sean largas, con líneas irregulares en los bajos, es decir, más largas en los costados que en la parte zaguera.

Los viejos tafetanes y challis son tan populares como el crepé de seda del más moderno estilo. En su tejido entran aplicaciones de metal, el dobladillo de ojo hecho a mano, botones, avalorios, alforzas, etcétera.

Todo está de moda. Lo único difícil es poder escoger un estilo que convenga a cada una. Hay ciertas figuras que no pueden usar líneas muy amplias, de la misma manera que hay otras a las que ocurre todo lo contrario. Todas las mujeres deben tener en cuenta su figura para seleccionar el traje más conveniente para la primavera y el verano, y no olvidar que donde hay tantos estilos la elección es muy difícil. Tomemos por ejemplo las telas a puntos y a cuadros; estas telas no pueden usarlas las mujeres robustas.

Lindísimo traje de desposada, que luce Vera Reynolds, la "estrella" de la pantalla, en una de sus recientes creaciones. La toaleta encierra los últimos dictados de la moda parisiense.

SE CREE QUE SE PRODUCIRA UN NUEVO CRATER EN EL MAUNA LOA

HILO, Hawai, abril 20 (U. P.)—En la cúspide del Manua Loa han aparecido señales que hacen suponer que la lava brote del cráter hacia el lado de Hilo. Las otras corrientes de lava han disminuído.

Brisas refrescantes del mar se han llevado el banco de nubes que cubría todo el distrito de Kona, y las corrientes de lava que brotaron del Mauna Loa se pueden apreciar en toda su extensión.

Dentro de las mismas corrientes se producen explosiones que envían a centenares de pies de altura, rocas candentes, que producen por la noche un efecto fantástico.

Los aviadores han logrado obtener fotografías con destino a los hombres de ciencia. Cuando las nubes se dispersaron, los aviadores pudieron percibir una nueva hendidura cerca del vórtice, de la que se desprendían corrientes de lava.

La lava que fluye hacia Kona ha disminuído y a no ser que ocurra una nueva erupción, no causará grandes perjuicios.

EL ADMINISTRÁDOR RUSO EN EL FERROCARRIL CHINO, RENUNCIA

MOSCOU, abril 20 (U. P.)—Ivanov, administrador ruso del Ferrocarril Oriental Chino, ha renunciado el cargo que ejercía, siendo nombrado en su lugar Yomshanov, que anteriormente ejerció un cargo prominente en dicha empresa.

Ivanov se había opuesto a la intervención en el citado ferrocarril del general Chang-Tso-Lin, uno de los dos caudillos victoriosos en la reciente faz que ha tomado la guerra civil en China, y hace algunos meses fué detenido por los soldados de Chang en un momento en que reinaba en la Manchuria extraordinaria confusión.

COOLIDGE SE OPONE A QUE SE PRIVE DE DIVERSIONES DOMINICALES AL PUEBLO

WASHINGTON, abril 20.—(U. P.)—El Presidente Coolidge, se opone a que los espectáculos públicos sean regidos por leyes federales, medida que solicitan celosamente algunos reformadores que han estado laborando para lograr que el Congreso resuelva esta cuestión.

Hoy se manifestó contrario a la censura cinematográfica por parte de las autoridades federales, medida propuesta por el representante por el Estado de Georgia, Upshaw, y que recientemente fué estudiada en uno de los comités de la Cámara de Representantes. Hace algunos días declaró que se opondría a la ley que prohibía la celebración en la capital de juegos de pelota durante los domingos, funciones teatrales o de cinematógrafo, ley que defendía otro representante por Georgia, Mr. Langford.

Estos dos incidentes, ocurridos uno después del otro, han animado a los liberales a creer que el movimiento reformista perderá mucha de su fuerza. Los adversarios en el Congreso de ambas medidas creen que éstas no serán aprobadas en virtud de la oposición del Presidente.

La actitud de Coolidge revela los rasgos de su personalidad, porque aun cuando no es un amante de los deportes ni concurre a los cinematógrafos con frecuencia, es partidario de que la gente se regocije honestamente.

MOVIMIENTO MARITIMO

NUEVA YORK, abril 20.—Llegó el Siboney, de la Habana.

BALTIMORE, abril 20.—Salieron el Cubeo, para Daiquiró; el Defacto, para Tarafa.

NORFOLK, abril 20.—Salieron el Emperor of Halifax, para Puerto Padre; el Cattaro, para la Habana.

3 EL SE BAÑA CON BOMBA "PRAT"

VERMOUT IMPERO

M.E.C.D. 2016

SON DOS CON EL FILIPINO SENCIO LOS PUGILISTAS QUE HA MATADO BUDDY TAYLOR

$3000 HA DONADO LA COMISION DE TURISMO PARA LA TEMPORADA HIPICA DE VERANO

EL "CINCI" DERROTO AL PITTSBURGH

EL NOVATO RED LUCAS DEJO CUATRO HITS A LOS CAMPEONES MUNDIALES DEL AÑO PASADO

CINCINNATI, abril 20. (A. P.) El Cincinnati ganó hoy su tercera victoria, 5 a 2, en el último juego de la serie con el Pittsburgh. Los Piratas no pudieron batear las bolas de Red Lucas y a ello se debió la derrota. Score:

PITTSBURGH:

	V.	C.	H.	O.	A.	E.
Waner lf.	4	0	0	2	0	0
Carey cf.	4	0	1	5	0	0
Cuyler rf.	4	0	0	1	0	0
Wright ss.	4	0	0	2	5	1
Traynor 3b.	3	0	1	1	0	0
Grantham 1b.	3	0	0	6	1	0
Rhyne 2b.	2	1	0	4	1	1
Gooch c.	3	1	2	2	0	0
Morrison p.	2	0	0	1	0	0
Sheehan p.	0	0	0	0	2	1
Barnhart x.	1	0	0	0	0	0
Adams p.	0	0	0	0	0	0
Totales	30	2	4	24	9	3

x bateó por Sheehan en el 8o.

CINCINNATI:

	V.	C.	H.	O.	A.	E.
Bohne ss.	5	0	3	4	5	0
Pinelli 3b.	4	0	0	0	4	0
Roush cf.	3	2	1	1	0	0
Bressler lf.	4	0	1	1	0	0
Pipp 1b.	2	1	0	17	0	0
Walker rf.	4	0	2	1	0	0
Critz 2b.	3	1	0	0	4	0
Picinich c.	4	0	0	3	1	0
Lucas p.	4	1	2	0	3	0
Totales	33	5	9	27	17	0

Anotación por entradas:

Pittsburgh . . . 002 000 000— 2
Cincinnati . . . 001 210 10x— 5

Sumario: Two base hits: Carey, Groch.—Three base hit: Bohne.—Sacrifices: Pinelli, Pipp.—Double plays: Wright a Rhyne a Grantham.—Left on bases: Pittsburgh 2; Cinci 9.—Bases on balls: Morrison 2; Sheehan 1; Lucas 1.—Struck out: Marrison 2; Lucas 3.—Hits Morrison 6 en 5 innings; Sheehan 3 en 1 innings; Adams 0 en un inning.—Pitcher perdedor: Morrison.—Umpires: Moran, Quigley y Sweeney.—Time: 1:35.

UN LUNCH OFRECIDO AL ONCE AUSTRALIANO DE CRICKET EN LONDRES

LONDRES, abril 20 (B. W. S.) El once de cricket australiano fué objeto hoy de un lunch ofrecido en su honor por el Instituto de Periodistas, contándose entre los huéspedes el Secretario para los Dominios Sir Amery, Sir James Barrie, el famoso autor, Mr. Warner y otros famosos jugadores de ese deporte. Durante la fiesta se recibió un mensaje del Príncipe de Gales, actualmente en Biarritz, testimoniando a los australianos sus votos por una estancia placentera en Inglaterra y agregando que estaba tratando de encontrarse con el equipo durante el verano. También el Premier Baldwin testimonió su saludo, diciendo que cualquiera que resulte el vencedor en el encuentro con el equipo ingles tendrá sus simpatías.

PREPARATIVOS PARA LA GRAN PELEA DE PAULINO CONTRA ERMINIO SPALLA

BARCELONA, abril 20 (Servicio especial para el DIARIO DE LA MARINA, recibido por el hilo directo de la United Press).—Deschamps, el que está entrenando al boxeador vasco Paulino Uzcudun ha regresado anoche después de haber escogido su campo para prácticas. Paulino se entrenará para su próximo bout en Horta, trabajando sobre el mismo ring de la Plaza Monumental donde se efectuará su próximo combate. Sus sparring partners serán Barrick y Molinat. Paulino llegará a Barcelona el día 3 de mayo y a Erminio Spalla espérasele en estos días. Ya se han comenzado los preparativos para la gran pelea.

NO SE LLEGO A CELEBRAR LA CONFERENCIA ENTRE RICKARD Y DEMPSEY

FORT WORTH, abril 20 (U. P.) La conferencia muy anunciada entre Dempsey y Rickard resultó fallida hoy por la noche. Las lloviznas primaverales impidieron que se encontraran ambos personajes importantes, pero como Tex Rickard se halla aquí se espera que llegue mañana Jack Dempsey.

Rickard tiene el propósito de tratar con el campeón, acerca de la celebración de un match entre él y Tunney a pesar de que la Comisión de Boxeo del Estado de Nueva York, lo ha amenazado con suspenderle la licencia si negociaba con Dempsey.

Rickard dijo, que si la comisión no permitía la celebración de la pelea en Nueva York, él la efectuaría en Nueva Jersey y hasta sugirió que los partidarios de Harry Wills estaban interesados en que Madison Square Garden permaneciese cerrado,—dijo—que ya que estaba aquí hablaría con Dempsey acerca del match con Tunney.

ESTA NOCHE HABRA JUNTA GENERAL EN EL CLUB HISPANO

Esta noche se celebrará en el Deportivo Hispano América una Junta General de Asociados, y como en la misma se han de tratar asuntos de gran importancia, se ruega a todos los hispanófilos que concurran a ella. Empezará a las ocho y media en punto.

CLEVER SENCIO EL BOXEADOR MURIO DE UNA HEMORRAGIA CEREBRAL QUE LE PRODUJO SU ULTIMO ENCUENTRO

Es éste el segndo pugilista filipino que fallece en los Estados Unidos.—Y es también la segunda víctima del boxer Buddy Taylor, de Terrehaute

MILWAUKEE, Wis., abril 20.—(A. P.)— Clever Sencio, el enano boxeador filipino, falleció hoy, solo en la habitación de su hotel, después de un furioso encuentro a diez rounds con Buddy Taylor, de Terrehaute, Indiana, que aspiraba el título de peso bamtan, celebrado anoche. La muerte se debió a una hemorragia cerebral. Sencio, mientras luchaba ayer en el ring de una manera maravillosa, estuvo al borde de desmayarse antes de que tocara la campana.

Este es el segundo boxeador filipino que muere en los Estados Unidos, y la segunda víctima de Taylor, que ha perdido la vida después de una pelea con él. Pancho Villa, ex campeón de peso mosca del mundo, falleció en San Francisco después de un bout con Jimmy McLarin, pero su muerte obedeció a un envenenamiento de la sangre. Fué al ring con Larin hace un año en julio, sufriendo a consecuencia de la infección de una muela y con una quijada inflamada a consecuencia de una extracción. Fué castigado severamente a la cabeza y esto le produjo el envenenamiento de la sangre.

La primera víctima de Taylor fué Frank Jerome, un bamtam de Nueva York, que se desmayó después de la lucha, falleciendo en el hospital. Esto ocurrió en el mes de enero de 1924.

En la oficina del fiscal se dijo hoy que ninguna acción judicial se iniciará contra Taylor, en vista de que el boxeo es legal en Wisconsin y que los médicos de la Comisión de Boxeo examinaron a los pugilistas antes y después de la lucha.

Cerca de quince minutos antes de la pelea, los médicos del Club certificaron que la acción del corazón de Sencio era normal.

EL DIA PRIMERO DE MAYO SE INAUGURARA LA JUSTA DE LOS TABAQUEROS

El día primero de mayo, que es la fiesta de los hijos del trabajo, ha sido el día escogido por la Liga del Campeonato Inter-Fábricas para la inauguración de su contienda de este año. Este campeonato será discutido entre ocho teams, los cuales estarán debidamente uniformados y se están haciendo los preparativos para que el día de la inauguración resulte un acontecimiento deportivo. Baste con saber que el veterano player y umpire Valentín González, es uno de los iniciadores de esta simpática idea; y decimos simpática idea porque lo que se recaude por concepto de entradas será destinado al Desayuno Escolar de los alumnos de la Escuela de los Tabaqueros.

Mañana, con más tiempo y espacio daremos más detalles sobre esta contienda que cuenta con todas nuestras simpatías.

UN CREDITO DE TRES MIL PESOS A LOS HIPICOS

Reunidos en el día de ayer los miembros de la Comisión Nacional de Fomento del Turismo, acordaron por unanimidad conceder un crédito de tres mil pesos para ser repartidos en premios durante la temporada veraniega del Club Hípico de Cuba, impartiendo así su aprobación al proyecto de los doctores Ricardo Dolz, Jorge García Montes y Baldomero Grau, que han obtenido ya del honorable señor Presidente de la República que sufraga de su peculio particular los mil pesos de premio para el Handicap del domingo 9 de mayo.

DISPUTASE EN MONTEVIDEO EL DECATHLON DEL TORNEO SURAMERICANO

MONTEVIDEO, abril 20.—(A. P.)—En el quinto día del torneo suramericano de atletismo, celebrado hoy, se disputaron cinco pruebas correspondientes al Decathlon, interviniendo en ellas tres atletas argentinos, tres chilenos y uno uruguayo.

La clasificación hasta ahora es la siguiente: Primero, Vallania, argentino; segundo, Thompson, argentino; tercero, Newburn, argentino; cuarto, Cabello, chileno; quinto, Govert, chileno; sexto, Seguel, chileno; séptimo, Gómez Harley, uruguayo.

Mañana se disputarán las cinco pruebas restantes del Decahlon, dándose así por finalizado oficialmente el campeonato, puesto que materialmente ha terminado ya con el triunfo de la Argentina.

SE INAUGURA HOY POR LA TARDE EL CAMPEONATO DE LA LIGA ORIENTAL

NUEVA YORK, abril 20.—(A. P.)—En los line ups de dos de los clubs de la Liga Oriental, cuya temporada comienza mañana, aparecen jugadores cubanos:

Joe Rodríguez, que fué estrella del Bridgeport Connecticut, jugará la primera base del Providence y Joaquín Gutiérrez, la tercera base del Springfiled. Mike Herrera, que ahora está con los Rex Sox del Boston, jugó en 1924 y 1925 la segunda base del Springfield.

FORTUNA SPORT CLUB

Se cita por este medio a todos los asociados del Fortuna Sport Club para la junta general de elecciones que ha de celebrarse el viernes, 23 del actual, a las nueve de la noche, en el local social, San Lázaro, 114.

Se ruega puntual asistencia.

F. Ortega,
Presidente.

EDOURAD MASCART DERROTO POR DECISION DE LOS JUECES A BUGLER LAKE

PARIS, abril 20. (A. P.)—El campeón europeo de peso pluma, el francés Edouard Mascart, derrotó esta noche por decisión a "Bugler" Lake, de Inglaterra, excampeón europeo de peso gallo. Fué adjudicada a Mascart la decisi4n al retirarse de la pelea Lake en el sexto round.

KYRA SALIO VENCEDOR EN EL HANDICAP "GREAT METROPOLITAN"

EPSOM, Inglaterra, abril 20.—(A. P.)—Kyra, con logros de 10 a 1, ganó con facilidad hoy el handicap Gearf Metropolitan, entrando en la meta 5 cuerpos delante de Spithead, que tenía logros de 100 a 7 y Onyx llegó en tercer lugar. Quince caballos tomaron parte en esta carrera.

Kyra, de 5 años, es hija de Beau Hill y de Maid of the Vale. Es propiedad del capitán Gooch.

BARNEY ADAIR Y SU MANAGER EN POSE FOTOGRAFICA

El que aparece a la izquierda de más baja estatura, es Barney Adair, el conocido boxeador de peso welter que peleará el sábado con Julián Morán, campeón de España del mismo peso que Adair, y vencedor de Hilario Martínez. El que se encuentra con Barney Adair es su manager y entrenador. El encuentro entre Morán y Adair, conquistador de Ponce de León, será el próximo sábado en la Arena Colón

EL BAMBINO BATEO A SU GUSTO AYER

DIO UN JONRON, DOS TUBEYES Y DOS SINGLES EN SEIS VECES QUE SE PARO EN EL HOME

WASHINGTON, abril 20. (A. P.) Babe Ruth disfrutó de uno de aquellos días ya pasados en el base ball mientras sus compañeros, los Yankees derrotaban a los Senadores con un carrerage de 18 a 5. Cinco pitchers del Washington, al frente de los cuales apareció el venerable Walter Johnson, hicieron explosión en el box ante los batazos de los yankees.

Ruth dió un jonrón en el primero y más tarde dos dobles y dos singles, contribuyendo a hacer 5 carreras.

NEW YORK:

	V.	C.	H.	O.	A.	E.
Kenig ss.	7	3	3	1	5	0
Combs cf.	7	4	4	4	0	0
Gehrig 1b.	4	4	2	10	0	0
Ruth rf.	6	5	5	3	0	0
Meusel lf.	4	0	2	4	0	0
Lazzaeri 2b.	4	0	2	1	1	0
Dugan 3b.	5	1	2	1	1	0
Collins c.	4	1	1	3	0	0
Barnes c.	0	0	0	0	0	0
Shocker p.	4	0	1	0	2	0
H. Johnson p.	0	0	0	0	1	0
Cullop x.	1	0	0	0	0	0
Totales	46	18	22	27	10	0

x bateó por Shocker en el 9o.

WASHINGTON:

	V.	C.	H.	O.	A.	E.
Rice cf. rf.	4	0	1	3	0	1
S. Harris 2b.	2	0	0	0	0	1
Stewart 2b.	1	0	0	2	2	0
Goslin lf.	3	1	1	0	0	0
Leanes cf.	2	1	1	0	0	0
J. Harris rf.	2	0	1	1	0	0
McNeely cf.	3	0	1	1	0	0
Judge 1b.	5	0	1	7	1	0
Bluege 3b.	4	0	1	1	0	1
Myer ss.	3	1	1	3	2	1
Ruel c.	0	0	0	5	1	0
Severeid c.	2	1	1	4	1	0
W. Johnson p.	1	0	0	0	1	0
Kelly p.	0	0	0	0	1	0
Hadley p.	0	0	0	0	0	0
Marrell p.	0	0	0	0	0	0
Thomas p.	0	0	0	0	0	0
Tobin z.	1	0	0	0	0	0
Ruther zz.	1	0	0	0	0	0
Tate zzz.	0	1	0	0	0	0
Totales	34	5	9	27	9	4

z bateó por Kelly en el 4o.
zz bateó por Hadley en el 7o.
zzz bateó por Thomas en el 9o.

Anotación por entradas:

New York . . . 205 341 030—18
Washington . . 110 000 012— 5

Sumario: Two base hits: Combs 2, Goslin, Ruth 2, Jeans, Bluege.—Home run: Ruth.—Stolen bases: Myer, Koenig.—Sacrifices: Meusel, Shocker.—Double plays: Kelly a Ruel a Judge; Koenig a Lazzeri a Gehrig.—Left on bases. New York 11, Washington 7.—Bases on balls: Shocker 3; H. Johnson 2; W. Johnson 2; Kelly 1, Hadley 2, Morrell 1, Thomas 1.—Struck out: Shocker uno, W. Johnson 3, Kelley 1, Morrell 2, Thomas 1.—Hits: Shocker 7 en 8 innings; H. Johnson 2 en 1 inning; Johnson 8 en 3 innings; Kelly 3 en un inning; Hadley 7 en 3 innings; Morrell 4 en un inning; Thomas ninguno en un inning.—Hit by pitcher: Dugan a Kelly.—Wild pitchers: Kelly 1. Pitcher ganador: Shocker.—Pitcher perdedor: W. Johnson.—Umpires Connolly, Nallin y Geisel.—Time: 2:21.

ESTADO DE LOS CLUBS EN LAS GRANDES LIGAS

RESULTADO DE LOS JUEGOS DE AYER

LIGA NACIONAL

Cincinnati, 5; Pittsburgh, 2.
Chicago, 7; San Luis, 0.
Boston-New York (frío).
Brooklyn-Filadelfia (frío).

LIGA AMERICANA

New York, 18; Washington, 5.
Detroit, 5; San Luis, 4.
Cleveland, 9; Chicago, 5.
Filadelfia-Boston (mucho fro)

	N. Y.	Cin	S. L.	Fila	Bro	Chi	Pitts	Bos	Gdos	Ave
N. Y.		0	0	0	2	0	0	3	5	833
Cin	0		0	0	0	2	3	0	5	714
S. L.	0	0		0	0	2	3	0	5	625
Fila	0	0	0		1	0	0	3	4	571
Bro	1	0	0	2		0	0	0	3	500
Chi	0	1	2	0	0		0	0	3	429
Pitts	0	1	1	0	0	0		0	2	286
Bos	0	0	0	1	0	0	0		1	143
Vdos	1	2	3	3	3	4	6	6		

	Det	N. Y.	Cle	Chi	Was	Bos	Fila	S. L.	Gdos	Ave
Det		0	1	0	0	0	0	3	4	667
N. Y.	0		0	0	2	2	0	0	4	667
Cle	1	0		3	0	0	0	0	4	667
Chi	0	0	1		0	0	0	3	4	571
Was	0	1	0	0		0	3	0	4	571
Bos	0	1	0	0	0		2	0	3	500
Fila	0	0	0	0	1	1		0	2	286
S. L.	1	0	0	0	0	0	0		1	143
Pdos	2	2	2	3	3	3	5	6		

JUEGOS PARA HOY

LIGA NACIONAL

Filadelfia en Boston.
Cincinnati en Chicago.

LIGA AMERICANA

Boston en New York.
Washington en Filadelfia.
Detroit en Cleveland.
Chicago en San Luis.

LA TEMPORADA DE TRACK DE CUBA TIENE EL DEFECTO DE SER MUY CORTA

Los caribes resultan en extremo superiores a sus competidores locales debido a la fuerte y continua preparación que reciben

El venidero domingo se discuten los relevos, y más tarde, al siguiente, concluye oficialmente la temporada de track en Cuba, para brillar en la cual se han estado entrenando concienzudamente desde hace varios meses, bajo la dirección técnica de estrellas de antaño, varios cientos de atletas.

¿Vale realmente la pena importar un hombre de la talla de Alvin Kraenzlein para tres domingos y dos jueves? Lo mismo que sucede en el caso del célebre coach vedadista, acontece en mayor o menor grado en los demás clubs, sin perjuicio de tomar también en debida consideración el punto de mira de los atletas.

Los únicos Track y field men que pueden sentirse bien pagados por el esfuerzo hecho de concurrir día tras día a darle vuelta a una pista o practicar el triple salto, sin ser ninguno de estos ejercicios corporales en extremo divertidos, son los atletas caribes, que no solamente cosechan medallas y honores en torneos atléticos efectuados con anterioridad a los convocados por la Unión, sino que, como fruto de sus labores, obtienen sabrosos viajecitos al Norte por lo menos una o dos veces al año.

"MADURADOS EN ACCION"

Muchos han criticado estos paseos de Kendrigan, Cristófol y sus huestes a los Estados Unidos, haciendo hincapie en las lesiones que podían sufrir los corredores, saltadores o lanzadores, pero olvidan que para adquirir la brillante forma que mostraron los caribes el pasado domingo,—véase si no el caso de Fuentefría más fuerte en cada evento y el de Sorzano Jorrín en cambio, derrotado con choteo en el desempate de los obstáculos altos—es menester exponerse a recibir algún que otro golpe o lesión en lucha abierta y no en prácticas privadas.

Las Universidades americanas efectúan gran número de dual meets antes de competir en los Inter-Collegiates; los Gigantes y los demás clubs efectúan incontables juegos de exhibición antes de comenzar el campeonato, y en juego tan brutal como el foot ball se batan veteranos y reclutas con furia tal que muchos no salen con su propia locomoción del terreno.

Sentado lo anterior, constituye realmente una necesidad en justicia a los desembolsos realizados por los clubs y los esfuerzos de los atletas, no tan solo prolongar la temporada mediante field days especiales en que solo lucharán los Ases entre sí, sino lograr que los mejores atletas en representación de Cuba vayan a competir al extranjero.

"JUAN FRENETICO"

En Cuba existe ya como en el deporte hípico, el experto de track, cuyo ejemplo viviente de caracteres mejor dibujados es Francisco de la Carrera, Vice-Director de Sports de la Comisión Atlética Universitaria y fanático enragé que, según me ha contado confidencialmente un familiar íntimo, se pasa las noches con una inmensa tonga de programas de fields days, tablas de logaritmos y libros de records delante, dándole muchas veces las tres de la madrugada antes de que Panchito logre descifrar con la carrera triunfal de Johnny Hayes sobre Dorando en el famoso Maratón a la vista, que Perkins le debe ganar a Hampton saltando con impulso el ya próximo 2 de Mayo.

Es un crimen que hombres geniales como estos, malgasten su habilidad para tres días de competencia tan solo, suspendiéndose estas cuando el público neutral y el aficionado partidarista empiezan a cogerle el gusto a los duelos de Pancho Arango, Pepe Barrientos y Mario González, y de Ruperto Notario y Luis Estévez en la milla y media milla.

Pronto, según rumor circulante, han de competir los atletas cubanos frente a sus hermanos de sangre américo-latina en la ciudad de Méjico, y este programa podía completarse si, aprovechando la oportunidad que se ofrece en el monumento Sesqui-ontennial de la ciudad de Filadelfia, que ha de resultar una copia no muy en miniatura de los Juegos Olímpicos, con números de interés que no figuran en estos, se envía un poderoso track team seleccionado entre los diversos clubs inscriptos en la Unión Atlética, el que podía hacer un papel decoroso y hasta de relieve en las carreras cortas y lanzamiento de jabalina.

Los atletas son todos partidarios de la idea, solo falta que un hombre dotado del carácter y las influencias necesarias se lance a la obra de lograr que sea ello una muy bella realidad.

SALVATOR.

Cuba adolece del defecto de su muy corta duración

Tan solo los atletas caribes gozan, en premio de sus esfuerzos, de laureles y viajecitos al Norte. Este entrenamiento del Universidad contribuye en mucho a su actual grande pujanza. Francisco de la Carrera es un ejemplo viviente del fanático de track. Muy aconsejable resulta enviar una selección atlética criolla a competir en Filadelfia.

DAVE BANCROFT HA REALIZADO UNA GRAN LABOR DENTRO DEL CLUB DEL BOSTON BRAVES DESDE EL AÑO 1924

Cuando ingresó en este team no había más que cinco pitchers que prometían y un catcher.—Bob Smith era entonces un jugador del cuadro

NUEVA YORK, abril 20 (U.P.)—Cuando Dave Bancroft se hizo cargo de la dirección de los Braves estos terminaban invariablemente en el sótano de la Liga. No iban a ninguna parte y no les importaba. Habían perdido su último vestigio de gloria el año 14, y a su parque se le dió, por algún ironista el título de "La Tumba de Grant" que es uno de los nombres en la época en que este dirigía las actividades de aquellos.

Bancroft se hizo cargo de los Braves en la primavera de 1924. A fines de la temporada pasada, se encontraban tratando de entrar en la primera división y este año esperan terminar en uno de los cuatro primeros puestos. En los dos años que Bancroft se ha encargado de la dirección del team éste ha adelantado muchísimo.

El ex-Capitán de los Gigantes, cuyas sienes están ya grises, nos hizo ayer, mientras miraba las prácticas de su club, las siguientes declaraciones:

"En la primavera del año 1924, los Braves, eran el team peor de la Liga Grande que hemos conocido. No tenían más que cuatro pitchers que prometían y un catcher en Gibson, pero en las otras posiciones no había uno solo que supiera jugar a la pelota. Esos cinco jugadores y Bob Smith a quien me encontré jugando en el cuadro, pero al que he conventido en pitcher, son los únicos sobrevivientes. Cambié los otros, enviando algunos a las menores. Hice combinación tras combinación, cambio tras cambio. Las puertas del terreno estaban abiertas para todos los jugadores manigüeros y creo que probé cincuenta de estos. Vigilaba todos los teams de las Universidades de Boston, y en uno de ellos encontré a Frank Wilson. Este es un ejemplo de cómo laboré buscando jugadores, pues no transcurrieron 24 horas desde que lo encontrara a que vistiera el uniforme del Boston. He llenado los huecos, cambiando con otros teams de Ligas Mayres, y al fin tengo algo que merezca la pena".

"Yo se que mi team no es de primera fila, pero lo he adelantado mucho y tengo la seguridad de que en un futuro próximo nos aseguraremos un puesto en la primera división".

Bancroft tiene 10 pitchers, y se propone trabajar continuamente a siete, aunque mantiene la idea de que un pitcher debe descansar tres días entre desafío y desafío.

La única excepción que hace de esta regla es a Mogridge, a quien le concede seis o siete días de descanso porque un hombre que ha estado pitcheando tanto tiempo seguido, bien se lo merece.

Tiene el propósito de hacer cumplir la disciplina en todas sus formas y quiere que los jugadores se acuesten a las 12 de la noche y listos ya por la mañana a las nueve y media. No se pone bravo si sus jugadores quieren tomar una o dos bebidas, y como les concede esta libertad, ellos n oabusan de la autorización.

"En suma, quiero que mis jugadores lleven una vida normal, y no que se sientan continuamente repremidos".

Walk Milles, Manager del Tiger Flowers, lamenta haber prometido un match de revancha a Harry Grebs tan pronto, porque hubiera preferido que Flower luchara contra Mike Walker.

Si estos rumores son ciertos indican que Miller tiene escasa memoria. Hace poco menos de dos años, cuando Flowers estaba amontonando victoria tras victoria, se puso al alcance de la muñeca de Delaney, y oyó el trágico conteo en el segundo round. Entonces se habló mucho de guantes cargados y se solicitó un match de revancha. Lo logró sin demora y volvió a morder el suelo en el cuarto round. Miller debía imitar el ejemplo del manager de Delaney y conceder la revancha a Greb, pero es muy posible que en vista de los malos resultados que se obtuvieron en esa ocasión no crea que aquel es un ejemplo digno de tomarse en cuenta.

Joe VILA.

VENCEN LOS TIGRES 5x4 AL SAN LUIS

AYUDADO POR UN ERROR DE JACOBSON LOS MUCHACHOS DE TY COBB LOGRARON EMPATAR EN EL 7º

DETROIT, abril 20. (A. P.) Ayudado por un error de Jacobson en el séptimo inning, que permitió anotar a dos hombres, y por el estado wild ue Elam Van Gilder, que forzó la carrera decisiva, el Detroit derrotó hoy al San Luis, 5 a 4. La victoria de hoy da al Detroit 3 de los 4 juegos de la serie.

ST LOUIS:

	V.	C.	H.	O.	A.	E.
Rice rf.	4	1	1	3	0	0
Lamotte ss.	2	2	1	3	3	1
Gerber ss.	0	0	0	0	0	0
Sisler 1b.	3	1	1	0	1	0
Williams lf.	3	0	1	3	1	0
Mc Manus 2b.	3	0	1	1	3	0
Jacobson cf.	3	0	1	1	0	1
Schang c.	3	0	0	5	0	0
Robertson 3b.	3	0	0	0	0	1
Mellilo 3b.	1	0	0	1	2	0
Jonnard p.	3	0	0	0	2	0
Vangilder p.	1	0	1	0	0	1
x Bennett	0	0	0	0	0	0
xx Hargrave	1	0	0	0	0	0
Totales	30	4	7	26	12	4

a Habían dos outs cuando se hizo la carrera decisiva.

x bateó por Robertson en el 6o.
xx bateó por Lamotte en el 9o.

DETROIT:

	V.	C.	H.	O.	A.	E.
Warner 3b.	5	0	2	0	2	0
O'Rourke 2b.	5	0	1	1	4	0
Wingo lf.	4	1	1	2	0	1
Fothergill cf.	4	1	1	5	0	0
Heilmann rf.	3	2	1	1	0	0
Blue 1b.	5	0	1	10	0	0
Tavener ss.	4	1	2	2	1	1
Bassler c.	3	0	2	6	3	0
Stoner p.	0	0	0	0	0	0
Gibson p.	1	0	0	0	0	0
Dauss p.	1	0	0	0	0	0
x Gehringer	1	0	0	0	0	0
xx Manush	1	0	0	0	0	0
Totales	37	5	11	27	10	2

x bateó por Stoner en el 3o.
xx bateó por Gibson en el 6o.

Anotación por entradas:

St. Louis . . . . 102 010 000— 4
Detroit . . . . . 000 200 201— 5

Sumario: Two base hits: Mc Manus, Warner.—Sacrifice hits: Williams 2, Schang, Lamotte, Mc Manus, Heilmann, Fothergill.—Doble plays: Sisler (si nasistencia); Bassler a Tavener.—Bases por bolas: Jonnar 2, Vangilder 2, Stoner 2, Gibson 2.—Struck out: Jonnar 3, Stoner 2, Gibson 2, Dauss 3.—Wild pitch: Jonnar, Stoner.—Umpires: Ormsby, Evans yOwens.

LOS LEADERS EN LAS DOS GRANDES LIGAS DE BASE BALL

NUEVA YORK, abril 20.—(A. P.)—Los leaders en batting en las dos grandes ligas de base ball americana son los siguientes:

En la Liga Nacional, Johnston del Boston es el mejor bateador con un porcentaje de 474; el que mayor carreras ha hecho, Sand del Filadelfia, con diez; el que mayor número de hits ha dado: Hornsby, del San Luis; el que más tubeyes ha bateado: Frisch, de los Gigantes.

Los jonroneros: Williams y Leach, de los Phillies y Bottomley, de los Cardenales, dos cada uno.

El mejor estafador: Mueller, del San Luis.

Los mejores pitchers: Rhem, de los Cardenales y Petty de los Dodgers, con dos juegos ganados cada uno y ninguna derrota.

En la Liga Americana el mejor bateador: Flagstead, de los Rex Sox, con 500 puntos de average.

Anotadores de carreras: Gehring, Collins, seis.

Mayor número de hits: Flagstead, trece.

El que mayor número de two baggers ha bateado: Collins, cinco.

El que más tribeyes ha dado: Gehrig, tres.

Jonronedo: Collins, dos.

El mejor estafador: Rice, tres.

Los mejores pitchers: Ruffing y Lyons con dos victorias.

BATEARON MUCHO AYER LOS INDIOS SIENDO SPEAKER EL QUE DIERA LA PAUTA

El manager del Cleveland disparó un cuadrangular en el sexto inning

CHICAGO, abril 20. (A. P.) El Cleveland ganó 3 de los 4 juegos de su serie con los White Sox, de Chicago, con el ganado hoy 9 a 5, bateando duro a Thurston y a Thomas. Todos los indios batearon y Tris Speaker inició el primer rally con un circuito en el sexto inning.

Anotación por entradas:

		C.	H.	E.
Cleveland	000 015 120—	9	17	1
Chicago	000 010 013—	5	7	0

Baterías: Shaute y Sewell; Thurston, Thomas, Edwards y Schalk.

LA COMISION DE BOXEO HA CITADO A GREB PARA QUE RETE A TIGER FLOWERS

NUEVA YORK, abril 20. (U. P.) La Comisión Atlética del Estado de Nueva York, cree que Rickard no será "tan tonto" que se exponga a perder su licencia flirteando con Jack Dempsey, para la celebración de un match con Tunney, porque esto producirán un cataclismo en los círculos boxísticos, ya que no se permitirá tampoco que se celebren más peleas en Madison Square Garden.

La Comisión declaró que si Benny Leonard quería volver al ring, podría obtener una nueva licencia pero que era preferible que boxeara como peso welter, y no como peso ligero.

Citó a Harry Greb para el viernes a que rete a Tiger Flowers, y si no lo hace, perderá el turno contra el champion de peso mediano.

El promotor Fuggazzi, propuso a Kid Sullivan como contrario de Tod Morgan, para un pelea que se celebrará el día 26 de mayo.

LA LECHADA RECIBEN LOS CARDENALES

COOPER DEJO A LOS CHICOS DE HORNSBY EN CINCO HITS, DOS DE LOS CUALES DIO EL MANAGER

SAN LUIS, abril 20. (A. P.) Los Cubs dieron a Reinhardt hoy doce hits y vencieron a los Cardenales 7 a 0, en el juego final de la serie de cuatro, la que terminó con empate en los desafíos celebrados. Cooper solo permitió cinco hits y estuvo efectivo en los momentos difíciles.

González contribuyó con dos hits al ataque de los Cubs, un triple y un single, que fueron provechosos para los hombres de McCarthy.

Véase el score:

CHICAGO:

	V.	C.	H.	O.	A.	E.
Adams 2b.	4	1	1	3	3	1
Scott lf.	4	1	2	5	0	0
Brooks rf.	4	0	1	3	0	0
Wilson cf.	4	1	1	3	0	0
Freigau 3b.	4	0	0	0	4	0
Grimm 1b.	4	1	2	8	0	0
Cooney ss.	4	0	1	2	5	1
González c.	4	1	2	3	1	0
Cooper p.	4	2	2	0	0	0
Totales	38	7	12	27	13	2

ST LOUIS:

	V.	C.	H.	O.	A.	E.
Blades lf	3	0	1	1	1	0
Mueller cf.	3	0	1	4	0	0
Douthit cf.	0	0	0	2	0	0
Horsby 2b.	4	0	2	3	2	0
Bottomley 1b.	3	0	0	12	0	1
Hafey rf.	4	0	1	1	0	0
Bell 3b.	3	0	0	0	5	0
O Farrell c.	4	0	0	2	2	1
Thevenow ss.	4	0	0	2	5	0
Reinhart p.	3	0	0	0	1	0
x Flowers	1	0	0	0	0	0
Totales	35	0	5	27	16	2

x bateó por Mueller en el 8o.

Anotación por entradas:

Chicago . . . . 001 101 004— 7
St. Louis . . . 000 000 000— 0

Sumario: Two base hits: Grim, Hornsby.—Three base hits: González.—Home run: Wilson.— Sacrifice hits: Brooks.—Dobl e plays: Adams a Grim.—Dead balls: Reinhardt a AdamsR.—Bases por bolas: Reinhart 2, Cooper 3.—Struck out: Reinhart 2, Cooper 1.—Quedados en bases: Chicago 6, St. Louis 8.—Umpires: Pfliefer y Reardon.—Tiempo 1:55.

FRANK CHURCHILL ABANDONA LOS NEGOCIOS DE BOXEO

NUEVA YORK, abril 20.—(A. P.) Frank Churchill, manager de Young Sencio, salió esta tarde para Milwaukee después de anunciar que abandonaría todas sus relaciones con el boxeo como resultado de la muerte del joven pugilista filipino.

Churchill dijo que abandonaría la representación de buen número de pugilistas entre los que figuran Tod Morgan, de Seattle, campeón junior del mundo de peso ligero; Mike Ballerino, ex tenedor de este título; Sully Montgomery, ex estrella de foot ball del center college, que está boxeando ahora como pugilista de peso completo y Pete Sarmiento, campeón de peso pluma de Oriente.

PALMERO TERMINO AYER EL JUEGO CONTRA LOS DEL ST. PAUL

Resultado de los juegos celebrados en la Asociación Americana

	C.	H.	E.
Columbus	7	12	1
At. St. Paul	8	14	2

Baterías: Ketchum, Slappy, Bradshaw, Palmero y Meuter; Watts, Farquahar, Wernke y Hoffman.

	C.	H.	E.
Louisville	6	11	1
At Kansas City	4	6	1

Baterías: Wilkinson y Devormer. Youngblood, Hargrave y Snyder.

	C.	H.	E.
Toledo	6	14	1
Minneapolis	9	10	1

Baterías: Thomas, Heilman y Hving; Benton, Francis, Moon, Middleton y Krueger.

	C.	H.	E.
Indianapolis	19	12	1
At Milwaukee	5	10	5

Baterías: Burwell y Florence; Sanders, Stauffer, Burke, Reitz y Young.

Aviso a los boxeadores, managers y referees

HOY A LAS 3 P. M. EN ARENA COLON

Se avisa por este medio a los boxeadores, managers, referees, timekeepers, anunciadores ya todo el personal que ha de tomar participación en el gran programa boxístico del sábado, se encuentre esta tarde a las tres en punto en el anfiteatro de Santos y Artigas (Arena Colón) para hacer una serie de fotografías.

Y un aparte para el comandante Enrique Recio, distinguido presidente de la Comisión Nacional de Boxeo, a quien se le suplica la asistencia a la misma hora, minuto más o minuto menos.

M.E.C.D. 2016

LOS CARIBES DEL DR. INCLAN ESPERAN TERMINAR LA SERIE EL PROXIMO DOMINGO

Notas del Field Day de Juniors

Un éxito extraordinario, tanto en la parte financiera como en la sportiva, cubrió al Field Day de Novicios que se efectuó el domingo en los terrenos del Vedado Tennis. Los Caribes, que desde las eliminaciones, eran los favoritos, cargaron con todos los premios y barrieron unos cuantos records para implantar otros que, tardarán un poco en ser eliminados.

Hubo muchas sorpresos en el meet. Ojeda, por ejemplo, resultó descartado por Mario González, en los 400 metros, cuando todo el mundo creía que el corredor Caribe ganaría fácilmente en la distancia. El tiempo de Mario, (con y sin el viento) le dió un empate con el famoso Pancho Arango en la distancia. Esto hará posible que el evento de los 400 metros entre seniors, tenga algún interés

Alfonsito, la estrella máxima, y del que tanto habían hablado ciertos críticos, resultó una falsa alarma y no solamente en las eliminaciones sino en los finales fué "declarado" perfectamente y no pudo hacer nada digno de notarse. Siempre quedó segundo y en ninguna competencia dió a entender que tenía chance de victoria.

"Una puntilla" que se hizo sentir fué la colocada por "Pitirre" Fuentefrías, el pequeño y veloz atleta universitario al famoso Sorzano Jorrín, de los Marqueses del Vedado. El muchacho fué a hacer su esfuerzo en los 200 metros con obstáculos, donde muchos consideraban ganador a Sorzano, y la cosa salía tan bien que hubo hasta rompedura de record y todo.

"Pitirre", es hoy por hoy una de nuestras estrellitas de track (como bien lo probó entre los juniors) y es el indicado para vencer al Chivo Silva, de los Marqueses, en las próximas justas de Seniors.

Letras y Ciencias están de fiestas!

Macías, estableció un record para los obstáculos altos, pero en esos momentos "había viento" y los jueces acordaron no considerarlo. A nuestro entender estuvo mal el acuerdo, pues también hubo un viento extraordinario en Oriental Park, cuando Pancho Arango estableció sus records y sin embargo, no hubo ningún juez escrupuloso que estuviera viendo el estado del tiempo.

Para nosotros, "con moral o sin ella", Sergio Macías es el poseedor del record para los 110 metros con obstáculos altos. Su tiempo de 16 3|5 segundos no se ve todos los días y está que se le quiera quitar al muchacho una gloria que merece.

Goti, el pequeño sprinter de los estudiantes, hizo una magnífica demostraciones en los obstáculos, pero la suerte quiso que Sorzano con su alta estatura le pasara en el último obstáculo y el chiquillo no pudo alcanzar la medalla de plata. Another day will be...

Luisito Núñez, el eterno candidato al triunfo en los 400 metros, seguirá siendo novicio en la próxima temporada. Y si la suerte lo acompaña ganará por fin la ansiada carrera. Sin embargo, Ojeda también ha quedado como novicio y... no siempre surge un Mario González en el camino!

Mendizábal, el padre del shut put, rompió todas las marcas existentes y demostró a los fanáticos que por algo le ganó a Osborne que es Olímpico y demás. El "Indio" universitario dió la sorpresa de la tarde ganando el lanzamiento del disco con record y todo. Y eso que aún no sabe dar la vueltecita, que sinó pobre de Gutiérrez!

Estévez, el famoso Buffalo de los Marqueses, demostró que es un buen corredor de largas distancias. Sus demostraciones en los 1,500 metros y en la media milla fueron excelentes. A nuestro modo de ver las cosas, Luis no tenía necesidad de empujar a Ojeda para ganar esa carrera. Si hubiera tomado el centro de la pista habría ganado fácil, pero no quiso y... perdió una medallita.

Al conocer los demás corredores de 800 metros que los tres primeros habían sido descalificados, armaron entre ellos y los jueces tal alboroto que, cogieron por fin medallas los que más gritaron. Y así, por ejemplo, vimos a cierto corredor que había llegado de los últimos, salir muy orondo de la revolución con una hermosa medallita.

Así es la vida!

Ramírez, el atleta universitario, solo se contentó con romper el record de novicios en el lanzamiento del martillo. Troadio Hernández, que estaba viendo las competencias, sonrió satisfecho, pero, es conveniente advertirle que Silvio tiró lo suficiente para ganar las competencias.

La conquista del record vendrá después!

Los 3,000 metros pudieron al fin correrse completicos y "Caballito" Baró logró implantar un record en la distancia. Menos mal que los jueces no se quedaron dormidos como el año pasado...

Carlos Perkins, del Yacht Club, ganó fácil el salto alto, pero por más que quiso no pudo llegar a la altura que brincó en intercolegiales. Cuando decimos que... "la flauta tocó por casualidad".

Por no dejar de salir declarado, Alfonsito, la estrella de los Jesuitas, recibió el último golpetazo de la tarde en el salto largo, donde él se creía segurete, pero le salió Masó a la palestra y... ganó cuando quiso.

Armando Barrientos perdió una gran oportunidad en la garrocha, pero ganó fácilmente los 200 metros, y fué mejor, pues resultó un nuevo "hierro" que le sirvieron al sprinter del Puente de Almendares

Y por último, la sorpresa máxima de la tarde la dieron los Tigres del Glorioso Anaranjado, que alcanzaron el segundo lugar en las competencias después que llegaron al terreno como miembros del grupo de: "los también compitieron..."

Un detalle: El Loma Tennis alcanzó un punto con un niño que tiene más resistencia que el andarín Carvajal. Su final en los 3,000 metros fué de los que se hacen sentir.

GALIANA.

COMO ESTA BATEANDO EL QUERIDO "CINCINNATI"

Players	Vb.	C.	H.	2b	3b.	Hr.	Av.
Donohue	3	1	2	0	0	0	.667
Bressler	8	1	5	0	0	0	.625
Christ'n	2	0	1	1	0	0	.500
Picinich	11	1	4	0	0	1	.364
Pinelli	12	1	4	0	0	0	.333
Lucas	3	1	1	1	0	0	.333
Bohne.	11	2	2	0	0	0	.182
Critz	10	1	2	0	0	0	.200
Bohne	11	2	2	0	0	0	.182
Walker	11	0	1	1	0	0	.091
May	1	1	0	0	0	0	.000
Mays	1	0	0	0	0	0	.000

Nota: este batting average incluye el match del día 17 del presente.

Academia Comercial de Luyanó triunfó en la K. K. K.

Como era de esperarse el domingo por la mañana 18 en los terrenos de Mosler Park se celebró el desafío de estas dos novenas infantiles, ganando la primera con anotación de 10x8.

Se distinguieron por la Academia el alumno Febles que con tres hombres en bases dió un jonrón, en otra ocasión dió un tribey y un tubey, también se distinguió Paco que dió un jonrón y un tubey: el juego lo ganó nuestro alumnos Ernesto Sanjurjo que pitcheó a lo Luque.

Véase la anotación por entrada.

		C	H	E
A. C de Luyanó	012 010 322	10	15	1
K K K	101 201 210	8	8	5

Calzada de Concha número 236, teléfono I-4186.

Director.
Gerardo PRIETO

¿Quién Ganará el Pennant en la Nacional?

(Por Harry Cross, Redactor del New Yor Times)

NEW YORK, abril 20.—(S. E.) EL CINCINNATI.

Por primera vez desde que Jack Hendricks está dirigiendo la novena de los Rojos del Cincinnati, el team de la Ciudad Roja inicia una campaña basebolera con grandes probabilidades de triunfo.

Los Reds han presentado este año un line up mucho más fuerte que en anteriores campañas, y es de esperarse que respondiendo los pitchers en la misma forma que en 1924 y 25, el team logre ir a una nueva serie mundial. Por lo menos, desde ahora puede asegurarse que los Reds resultará un factor durante toda la contienda.

Los refuerzos recibidos por el Cincinnati son bastante consistentes. Frank Emmer, por ejemplo, vino de la Costa del Pacífico para turnarse con Sammy Bohne en el campo corto. Wally Pipp ha fortalecido mucho el ataque y la defensa del infield, que estaba muy mala desde la muerte de Jake Daubert, y por último, el surgimiento de Carl Mays como pitcher de primera clase, podrá darle al team mayor número de victorias de las que ellos esperaban.

El infield del team, con Pipp, en primera; Critz, en segunda; Pinelli en tercera y Bohne o Emmer en el campo corto, se muestra bastante formidable y además hay que agregar a Charles Dressen, que puede cubrir una plaza regular en cualquier momento.

La defensa de ultramuros, encomendada a Roush, Walter y Rube Berssler tiene muy pocos contrarios en la liga. Y en caso de que estos fallen el team cuenta con los servicios de Walter Christensen, que dió gran resultado en la Ass. Americana.

El cuerpo de pitchers, como todos años, luce uno de los mejores de la liga. Luque sufrió hace poco una operación de apendicitis, pero los médicos aseguran que ya está casi restablecido y que podrá pitchear muy buena pelota este año. Si ello es cierto, y la suerte lo acompaña, el cubano podrá dar a los Reds unas 18 victorias en la temporada. A más de él, el team cuenta con los servicios de Denohue, Rixey, Carl Mays, Jakie May, Fred Lucas, Clyde Day y Tris Spenger, los cuales han hecho muy buenas demostraciones en el período primaveral. Los Reds finalizaron tercero en la pasada temporada, pero si Bohne y Emmer dan el resultado apetecido en el campo corto y Wally Pipp vuelve a jugar como con los Yankees, tendremos que el team volverá a ser candidato fuerte al tercer lugar y quizás si vaya más adelante.

SOLO FALTAN 17

días para la inauguración de la temporada hípica de verano, en el bello Hipódromo de Oriental Park. Fanático, si eres amante del turf, no dejes de asistir, que tendrás una magnífica temporada de carreras.

PARA LA IMPOTENCIA.
GRAJEAS FLAMEL
Pídase en Droguerías y Farmacias

Ricardo Alís Nunca Fué Noqueado

Sabida la enorme sensación que han causado en los círculos boxísticos de esta ciudad la llegada de los tres famosos boxers españoles contratados por la empresa Santos y Artigas y tomadas en consideración las innumerables cartas recibidas inquiriendo datos de sus records, vamos a publicar hoy algunos datos importantes, que de seguro han de ser del agrado de los fanáticos.

RICARDO ALIS, CAMPEON MIDDLE WEIGHT DE ESPAÑA

Edad, 20 años. Es el boxer de más cartel de la Península, incluso el mismo Paulino Uzcudum. Ha celebrado 50 combates de los cuales ha perdido cinco por puntos, cuatro tablas, ganados por K. O. ocho y el resto por decisión. NUNCA ha sido K. O.

El día 3 de febrero de 1924 en Barcelona discutió a Piet Hobin el campeonato welter de Europa, ante 35,000 fanáticos, perdiendo por puntos. El 17 de septiembre del año pasado volvió a pelear con Hobin, derrotándolo por puntos en 10 rounds. Sus últimas peleas en España fueron con Annell, E. Egrel, Pionnier, Dumontin, Schlanhauffen, Piet Hobin, a quienes derrotó por puntos y Pol Urbain, José Marco y Tomás Thomas, a quienes derrotó por K. O.

Está considerado por los críticos como el boxeador más agresivo y resistente, al extremo de asegurar que no hay hombre en el mundo de su peso que pueda nokearlo.

Desde hace mucho tiempo los fanáticos cubanos y españoles de esta ciudad estaban muy interesados en ver en acción al simpático rubio, primer boxer español que discutiera un campeonato de Europa.

Ricardo Alis nación en Buñol, Valencia, el día 7 de febrero de 1906.

Ganó el Campeonato welter de España a J. Valls, el día 17 de abril de 1923. El 22 de septiembre del mismo año derrotó por puntos a Porcher, campeón de Francia del mismo peso.

Ricardo Alis

Alis es del mismo peso que Esteban Gallard (Charol) y ha de encontrarse muy pronto en el ring con el Conquistador de los Andes, pelea ésta que ha de batir todos los records en Cuba.

Mañana, con más tiempo, daremos más detalles de estos boxers y trataremos en párrafo aparte al maravilloso lightweight Tomás Cola, el Black Bill español. Cola, según nos cuentan los diarios españoles, es el más científico, ligero y elegante de todos los boxers españoles. Está nombrado por la Federación Española de Boxeo como legítimo aspirante al título de Hilario Martínez, que de seguro pasará a sus manos sin tener que pelear, una vez vista la imposibilidad de Hilario para hacer el peso light.

Sobre Vallespín, hablaremos también. Baste hoy decir que tiene dos victorias por puntos sobre Antonio Ruiz, actual campeón feather de Europa.

Resonante victoria del segundo team del Zulueta Stars

El domingo día 18 se celebró un interesante desafío de base ball en los terrenos de la Cabaña entre las aguerridas novenas "Escuela Pública Nº 1" y el team que encabeza estas líneas.

Este desafío aunque tuvo un alto carreraje por parte de los del Zulueta, fué muy interesante en todos momentos.

Es digna de mención la labor realizada por el pitcher Arturo Miles, el cual contuvo a los sluggers contrarios en tres hits, permitiéndoles solamente dos carreras.

Por la Escuela Pública pitcheó Vasconcelos, el cual explotó con un batting rally de ocho carreras.

Se distinguieron por el Zulueta: Argamasilla, que empujó un home run con tres en bases; Raymat, que fildeó horrores; es digna de mención también la labor realizada por el catcher Armando Duarte, que parecía una muralla detrás de la goma; Raúl Suárez en la primera base y Manolo Suárez que bateó oportunamente.

Por la Escuela se distinguieron Oscar, que catcheó muy bien, y el zurdo Alberto por su fielding.

		C.	H.	E.
E. Pública. .	000 010 010	2	3	3
Z. Stars. . .	008 001 200	11	8	2

RECORDS OFICIALES DE LAS COMPETENCIAS DE NOVICIOS

Nota:—En estos records están incluidos los establecidos en las últimas competencias, los cuales quedarán en pie hasta la temporada de 1927.

Abril 14,1923.—50 metros, M. Borrás, Universidad, 6 1|5 seg.
Abril 18, 1926.—100 Metros, M. González, C. A. C. 11 segundos.
Abril 15, 1926.—200 Metros, A. Barrientos, Universidad, 22 segundos.
Abril 18, 1926.—400 Metros, M. González, C. A. C. 51 2|5 segundos.
Abril 22, 1923.—800 Metros, A. Aixalá, Vedado, 2m. 12 segundos.
Abril 13, 1924.—1,500 Metros. D. Alvarez, C. Y. C. 4m. 36 segundos.
Abril 14, 1923.—5,000 Metros, E. Suárez, C. A. C. 18m. 34 2|5 seg.
Abril 18, 1926.—3,000 Metros, A. Baró. C. A. C. 10m. 48 1|5 segundos.
Abril 18, 1926.—110 Metros obs. S. Maciás, Universidad. 16 3|5 seg.
Abril 18, 1926.—200 Metros obs. Fuentefrías, Universidad. 26 seg.
Abril 20, 1924.—800 Metros relevo. Godoy. Kloers, Silva y Hevia, del Vedado Tennis. Tiempo: 1m. 35 4|5 segundos.
Abril 26, 1925.—1,600 metros relevo, Sanjurjo, García Vélez, Inclán, y Núñez, Belén. Tiempo: 3m. 43 1|5 segundos.
Abril 26, 1925.—Salto largo. Sanjurjo, Belén. 20 pies 10 1|4 pulg.
Abril 18, 1926.—Salto alto. Perkins, Yacht Club. 5,8 3|4 pies.
Abril 18, 1926.—Triple Salto. Fuentefrías, Universidad. 41 pies 6 pulgadas.
Abril 26,1925.—Garrocha. Sanjurjo, Belén, 10 pies 10 3|8 pulgadas.
Abril 18, 1926.—Shut Put. Mendizabal, Universidad, 38 pies 5 1|2 pulgadas.
Abril 18, 1926.—Martillo. Ramírez, Universidad. 111 pies 2 1|2 pulgadas.
Abril 18, 1926.—Disco. Mendizabal, Universidad. 111 pies 7 pulgadas.
Abril 18, 1926.—Jabalina. L. Lewis, Vedado, 166 pies 2 pulgadas.

Todos estos records serán certificados por la Unión Atlética de Amateurs de Cuba.

Muy Buenos Ejemplares de Handicaps Hay en la Próxima Temporada

El Club Hípico de Cuba cuenta con más de veinte "handicaps horses".—Snakebite, Mt. Shasta, Recomendation, Colossus, Napoo, Firewell, Miss. Babe y otros forman un buen grupo.—Reina gran interés por las carreras

LA "SEASON" COMENZARA EL 8 DE MAYO

A medida que se acerca la fecha inaugural de la temporada veraniega, mayor es, en todos los conceptos, el entusiasmo que se nota entre los fans. Ya hemos dicho varias veces que los miembros del Club Hípico cubano están trabajando afanosamente, y sólo basta darse un pequeño paseíto por el Hipódromo para comprobar tal. Hay cerca de 200 ejemplares listos para contender y lo más bonito del caso es que todos sus propietarios aseguran que tienen los "Zev" y "Man O Wars" del meeting entre sus pertenencias.

Todos sabemos que uno de los males de la pasada temporada fué el corto número de ejemplares que quedaron del meeting invernal, pero como hemos dicho ya, este inconveniente ha sido saldado y la temporada se iniciará con doble número de caballos que en la primera campaña.

El grupo de los señalados para aparecer en las carreras handicaps cuyos premios no bajarán de 500 pesos, es excelentísimo, y entre ellos puede destacarse como astro el famoso Snakebite, que tan resonantes triunfos acumuló en el meeting invernal.

Este soberbio ejemplar, que hace un par de temporadas vino a Cuba con la famosa cuadra de Mr. W. R. Coe, de New York, fué ganador de dos interesantísimas justas en invierno y actualmente está realizando prácticas que han dejado satisfecho a su veterano trainer y propietario, Mr. C. Gester.

Otro buen ejemplar de handicaps, que no necesita de "recomendaciones" es Recomendation, un descendiente de Atleling II, que ganó cuatro justas en invierno y que está en gran forma para las carreras de largas distancias. Mrs. Finaly, un medio hermano del famoso Zev, cuyo propietario rehusó una oferta de 3,000 pesos antes de traerlo a Cuba, se ha quedado también para el verano y esto aumenta más el grupo de los buenos, pues aunque este equino no demostró gran cosa en la temporada invernal, ello se debió a una larga enfermedad que padeció.

El grupo de los "handicap horses" pasa de veinte, y entre ellos hay algunos tan señalados como Rock Castle, Diversity, Mercedes, Pilades, Miss Sally, Rechabite, Firewell, Miss. Babe, Lagoon, Starmatia, Wawona, Salvage, Sunny Girl, Colossus, Mt. Shasta, Bray Annie y otros más.

Además, hay un grupito formado por Buschwacker, Califa, Zig Zag y otros que lucen con gran chance para las carreras reclamables de largo metraje. El primero de ellos, Buschwacker, es un "maiden" adquirido en los últimos días de la temporada invernal por un conocido turfman local, propietario del Havana Stable, el cual considera a este ejemplar como lo mejorcito que tiene en su establo.

(Continúa en la página 17)

La Serie Entre los dos Teams Cuban Stars

El próximo sábado por la tarde dará comienzo en los terenos de Almendares Park una interesante serie de base ball entre los dos Cuban Stars que invanden anualmente los terrenos del Norte, y que están dirigidos por Tinti Molina y Pelayo Chacón respectivamente.

Para presenciar esta serie existe un verdadero interés entre los fanáticos, ya que ella nos dá la última oportunidad de la temporada de presenciar a nuestras estrellas beseboleras en acción.

Además, el curso de ella servirá para demostrar cual de los dos Cuban Stars es superior, si el de Pelayo Chacón, que tiene estrellas del calibre de Oms, Baró, Fabré, etc., o el de Tinti Molina, que cuenta con Dreke, Mayarí, Rossell y otros.

Los matches, que empezarán a las tres en punto de la tarde, costarán cuarenta centavos las gradas y veinte las glorietas de sol. Oportunidad magnífica que se dá a los fans de presenciar una gran serie por muy poco dinero.

Los jugadores de Pelayo Chacón y Molina son los siguientes:

Cuban Stars de Chacón

Fernández y Cárdenas, catchers; Crespo, Portuondo, Chacón y Dihigo, infielders; Alejandro Oms, Baró y Champion Mesa, outfielder y Fabré, Levis, Palma y David Gómez, pitchers.

Cuban Stars de Molina:

Mario Pedemonte, David Caraballo, Cándido López, Rafael Pedroso, B. Calderón, A. Arango, F. Sierra, A. Alfonso, F. Correa, Valentín Dreke, J. Gutiérrez, E. Montalvo, "Mayarí"; H. Díaz y A. Rossell.

Valentín González, "Sirique" y Quico Magriñat, serán los encargados de ompayar en esta serie.

LA SERIE MAXIMA ENTRE UNIVERSIDAD Y POLICIA

El domingo se efectuará el tercer juego

El próximo domingo 25 se efectuará en los terrenos del Stadium de la Universidad el tercer juego de la serie máxima que con tanto éxito vienen discutiendo los teams Universidad y Policía.

Hasta ahora, los Caribes han logrado salir por la puerta grande en los dos juegos que se han efectuado, pero según hemos oído decir al manager de los espejuelos y la maletica, Horacio Alonso, en el tercer choque irá la vencida y sus muchachos se encargarán de poner las cosas en su punto, venciendo fácilmente en el próximo encuentro.

Como es natural, los players universitarios piensan, y con razón, que una cosa dice "el borracho y otra el bodeguero" y como consecuencia a esta bien fundada lógica, realizarán durante esta semana muy interesantes prácticas en el Stadium para estar en condiciones "pal" domingo.

El pitcher Pequeño, que será el encargado de lanzar los bultos postales, será sometido a un riguroso training por el manager Marsans, a fin de que se presente el domingo en las mismas condiciones que Pepe Guasch y domine fácilmente a la batería policiaca.

El match, que por todos los conceptos será interesante, comenzará a las nueve y media de la mañana y podrá ser visto por los fanáticos por los precios de costumbre.

Eustaquio Gutiérrez, Bernardo Baró y Antonio Conejo, tres insustituibles, estarán en sus puestos durante el match.

¿Quién Ganará el Pennant en la Americana?

(Por JAMES R. HARRISON, Redactor del "New York Times").

NEW YORK, abril 19.—S. E.)—El St. Luis Browns luce peligroso "Uno de los teams más difíciles a vencer en la Liga Americana, serán los Browns de St. Luis" —me dijo una vez Miller Huggins en los campos de entrenamiento de St. Petersburg—. "Sisler ha logrado formar un buen conjunto, y tan pronto entren en calor, subirán como la espuma hacia el primer lugar de la contienda".

Esta apreciación de Huggins, que debe tenerse muy en cuenta por sus profundos conocimientos en el base ball, acaban de confirmar lo que hace tiempo venimos diciendo. Es decir, que la novena de los Browns esta en insuperables condiciones y que este año volverá a ocupar un lugar en los primeros puestos de la Liga.

Las contratas realizadas por Sisler en el pasado invierno han tenido como bases los pitchers. Por cambios adquirió a Zachary y Ballou, del Washington, y a Robertson del Chicago. Los Yankees le vendieron a Schang, el veterano receptor, y esto dió a los Browns un catcher de experiencia para manejar a los lanzadores del team.

Gaston, Giard, Ballou, Zachary, Robertson, Van Gilder, Jonnard, Wingard y Davies, que forman el cuerpo de pitchers, tienen buenas curvas, gran velocidad y alguna inteligencia, pero son jóvenes y necesitan de un catcher como Schang para que los ayude a trabajar las baterías enemigas.

En este grupo hay dos veteranos de gran experiencia, Zachary y Robertson, que han pertenecido al Washington y al Chicago White Sox respectivamente, pero ambos han hecho buenas demostraciones en la primera y aunque inicien la temporada dando tumbos, es de esperarse que pronto cojan una buena marcha y resulten de alguna utilidad.

Detrás del bate el St. Luis tendrá indistintamente a Schang, Hargraves y Dixon. Pero de ellos, el que más chance tiene de aparecer en mayor número de encuentros es Wally Schang, no sólo por su gran experiencia en la posición, sinó por que tiene la cualidad de llevar a la victoria al team a que pertenece.

Sisler, Mc Manus, Gerber y Mellilo, se encargarán del infield, mientras Kenn Williams, Babe Doll Jacobson y Harry Rice lo harán en el oufield. Estos dos grupos son excelentes y no solamente tienen habilidad extraordinaria en el fielding, sinó que son terribles bateadores.

Los Browns en conjunto, lucen un team peligroso y si a sus players les da por jugar la pelota que ellos saben, el team puede resultar el caballo negro de la temporada.

Notas del Base Ball Americano

Jimmy Hudgens, el joven inicialista suplente de los Reds de Cincinnati, que había bateado muy fuertemente en las prácticas, ha sido enviado al club Seattle de la liga del Pacífico, con el correspondiente cordelito. Con este motivo, la inicial de los Reds solo tiene ahora un defensor: Wally Pipp, el cual está considerado como una estrella en la posición. En caso de que Wally reciba alguna lesión en un juego, Rube Bressle será su sustituto.

Wal Picinich ha entrado en el line regular de los Reds con bastante suerte. Ha bateado un jonrón, ha dado unos cuantos hits oportunos y su actuación detrás del bate no ha dejado nada que desear. De todas maneras, cuando Bubbles Hargraves se restablezca, será el defensor del back stop del team.

El debut del pitcher George Modridge, ex lanzador de los Senadores, como miembro de la liga nacional, fué bastante desastroso. Los hitters del Filadelfia Phillies le castigaron de lo lindo y acumularon contra él, unos 15 hits, entre ellos dos tubeyes y dos jonrones. Modridge perdió el desafío con score de 8 x 4.

La línea que bateó el catcher Earl Smith, de los Piratas, al pitcher Jesse Haines, del St. Luis, va a traer como consecuencia el que los Cardenales no puedan contar con su veterano lanzador por espacio de tres semanas. El célebre pitcher fué asistido en el St. Johns Hospital y según el médico Robert F. Hyland, no podrá actuar durante algún tiempo.

Ross Young, el veterano fielder de los Gigantes, se ha presentado en esta temporada bateando terriblemente. McGraw lo ha puesto tercer bate y le ha dado un resultado magnífico. En el juego del día 17, por ejemplo, acumuló tres hits que llevaron a los Gigantes a la victoria con score de 3 x 2.

Burleigh Grimes, el pitcher de los Dodgers, es desgraciado para pitchear en Polo Grounds. Cada vez que ocupa el box en esos terrenos, a pesar de actuar bien, siempre resulta derrotado. Según declaró él mismo hace días en New York, no ha logrado ganar un juego en Polo Grounds desde que era cadete de Marina.

Los Gigantes y los Yankees han salido victoriosos en sus primeras series de la tmeporada, si logran repetir la hazaña en toda la campaña, tendremos el próximo octubre una nueva serie mundial en los terrenos del Harlem.

Johnny Buttler, el costoso infielder de los Dodgers, está mejorando rápidamente de su enfermedad y créese que ocupará su posición en le team antes de un mes. Buttler trajo gran reputación de la Ass. Americana, donde estaba considerado como una estrella.

Wilbert Robinson, el manager de los Robins, acaba de declarar en New York que los Yankees ganarán fácil el pennant de la liga americana. "El team batea terriblemente,—ha dicho Robinson.—Y creo que no hay pitchers que le puedan hacer daño". El "Tío" dice esto porque los hitters yankees acumularon contra sus pitchers un average de .400 al bate, y les ganaron 12 juegos consecutivos.

Ty Cobb, el manager de los Tigres, después de observar la labor realizada por el pitcher Ernie Nevers, declaró a los periodistas: "Ese muchacho es bueno, pero no tiene calibre para ganar en las mayores". Ty es una autoridad en seleccionar los pitchers buenos y los malos.

"El pitcher que se encuentre con Koening, Coombs, Gehrig, Ruth, Meusel, Lazerri y Dugan y salga ileso del combate, puede decir que es un pitcher de calibre,—ha dicho Miller Huggins. Y yo creo que tiene razón. La batería de los Yankees es tan formidable que Dugan y Collins, que son los últimos bates del team, pueden batear libremente un average de .305 o más.

¡¡SALVE!!—BEBÉ—
LACTOFOSFATO 65 CTS.
JARABE
CRIANDERAS-DENTICIÓN
SARRÁ
BUENAS FARMACIAS

La Casa del Perro

Amistad, 48, por Neptuno — Telf. M-4324

Esta casa participa a su numerosa y distinguida clientela, que abrió de nuevo sus puertas, después de las reformas y ampliación efectuadas, y que como siempre, seguirá prestándole un esmerado servicio.

EL DEPARTAMENTO DE PELUQUERIA ELECTRICA PARA PERROS, ES UN VERDADERO SALON DE BELLEZA

Envíe sobre sellado, solicitando folletos sobre perros, o visite nuestra casa, si vive en la Habana.

4038 alt 2d-18

SELLO YER

El más activo de los preparados conocidos hasta el día para combatir con éxito seguro toda clase de dolores: **Dolor de Cabeza, Jaquecas, Neuralgias, Cefalalgias, Gripe, Cólicos, Dolor de Muelas,** de **Oídos** y **Peculiares de la Mujer,** y toda clase de afecciones **Reumáticas** y **Gotosas.**

ANTITÉRMICO PODEROSO
en todas las afecciones febriles, dando grandes resultados en la fiebre **Hética** y **Tifoidea;** probadamente eficaz en los accesos de **Asma.**

CERVEZA: ¡DEME MEDIA "TROPICAL"!

M.E.C.D. 2016

EL PROGRAMA DEL SABADO EN ARENA COLON GUSTARA A LOS FANATICOS

Habana-Madrid

A pesar de ser martes salao, concurrieron al Habana-Madrid todos los fanáticos de ambos sexos

No reirse, porque Paquita y Elisa quedaron en once en el prólogo. Casi de calle ganan el segundo Rosita y Aurora, Marcelina y Gloria quedan en 17.—Y de calle Eibarresa y Gracia arrollan a Angelina y Josefina, que quedan en 15

Hoy la brillante función de moda del miércoles, por la noche

Martes. Como si fuera sábado popular o domingo entusiasta y frenético. La afición no decae; se exalta cada día más. Y cuantos más partidos y más quinielas vemos, más quinielas y partidos queremos ver para aplaudir. Nuestros nervios, nuestro corazón y nuestros **cerebros** verte **güenos** no funcionan regularmente si no vivimos la sobresaltante irregularidad de los azares propios de las coqueterías y caprichos de la pelota.

El lunes, a la función deslumbradora concurrió un enorme gentío; ayer, martes **salao** y todo, los fanáticos no dejaron un claro en el Habana-Madrid. Y luego dirán los tonos de calle, que la raqueta, las raquetistas, el cuco, alegre y donoso frontón, no tienen importancia.

Despierten los pesimistas.

Después del dazón, del himno y del **cara-cruz**, del Intendente, pelotearon el primer partido, las blancas, Mary y Carmenchu, contra las azules, Paquita y Elisa. Y por todo un empate en una, otro en dos, y dos más en tres y cuatro. Y se acabó lo que se daba. De un tirón soberbio y arrogante ganan las dos blancas. Las dos azules, que no estaban en sí, ni sabían donde estaban, quedan en once.

—¡Caballeros, no reirse!

Reírse de **saitisfaición** con los 36 pesos que ganaron los que en la primera quiniela llevaban boletos de Paquita y Encarna.

Entramos en el segundo, de treinta tantos, que nació, vivió y falleció como el prólogo, aunque lo pelotearon de blanco, Rosita y Aurora, y de azul, Marichua y Gloria. Seis tantos de los chavos, un empate en tres y nada más. Otro gran tirón aplastante de las dos blancas, y a morir las dos azules, que no pasaron de los diecisiete. Y conste que hicieron lo suyo, pues las blancas venían que **ejecutaban.**

En la segunda quiniela triunfaron dando una brava preciosa, las preciosas Eibarresa y Aurora. Les decimos preciosas por los 18 **toletes** con que pagaron. ¡Par de elefantes!

Y llegamos más tranquilos que D. José el tranquilo al tercero de la tarde, que es el **papaito** de todas las tardes . Lo pelotearon las blancas, Eibarresa y Gracia, contra las azules, Angelina y Josefina. Y aquello fué el desnuquen de la dinamita. Pues las dos blancas les cayeron como los valientes **pitirris** y les abollaron la cresta; sin permitirlas empatar, arrimarse ni saludar. Las dejaron a las azules en los quince de la niña bonita.

—¡No sonreirse! Hay días de parayuco ineludible.

Tres partidos de calle y los tres blancos. Una docena de sábanas.

Hoy, la gran función de moda de los brillantes viernes.

DON FERNANDO.

Qué fácil es evitar la calvicie usando DANDERINA

EN EL HABANA-MADRID

MIERCOLES 21 DE ABRIL
A LAS 8 1|2 P. M.

Primer partido a 25 tantos
Rosita y Carmenchu, blancos;
Mary y Angela, azules
A sacar blancos del 12; azules del 11
Primera quiniela
Encarna; Mary; Elisa;
Carmenchu; Paquita; Angela
Segundo partido a 30 tantos
Eibarresa y Petra, blancos;
Angelina y Gracia, azules
A sacar blancos del cuadro 11 1|2; azules del 11
Segunda quiniela
Petra; Angeles; Eibarresa;
Gracia; M. Consuelo; Josefina
Tercer partido a 30 tantos
Angeles y M. Consuelo, blancos;
Marcelina y Josefina, azules
A sacar blancos del cuadro 11 1|2; azules del 12
Nota: Josefina jugará el partido solamente con la derecha; y la quiniela, libre.

MUY BUENOS.....

(Viene de la página 16)

Con un grupo tan selecto como este, es indudable que los handicaps de la próxima semara habrán de resultar interesantísimos y para lograr el triunfo en ellos habrá que "batir muy duro el chocolate".

Para dar una idea de cuanto decimos, baste decir que César, Pepperette, Awning y Tanlac, que constituían la primera clase de la primera temporada veraniega, componen ahora el grupo de los malojeros. Equinos como Snakelite, Recomendation, Napoo, Colossus y otros son ahora los indicados para llevar la batuta de la próxima campaña.

Una noticia hemos de dar a nuestros lectores que ha de interesarles grandemente. Pernia, el grandioso jockey cubano, que está considerado como un jinete de primera calidad, no aquí, sino en los tracks de Yonkers, Ohio, Cleveland, y otros, ha resuelto quedarse en la Habana y contender también en la próxima temporada veraniega. Los partidarios de este popular jinete están, pues, de plácemes y ya pueden guardar confiados sus "mantecosos" para colocarse a su caballo tan pronto haga su primera aparición de la temporada.

TOPICOS FUTBOLISTICOS

DEL MATCH IBERIA-OLIMPIA

Un nuevo lío sobre el tapete federativo provocado en primer lugar por la conducta observada por el público cuando el réferee ordenó un corner injusto en el campo olimpista, y en segundo lugar por lo timorato que resultó el hombre del pito suspendiendo el partido antes de que terminase el tiempo reglamentario, porque le cogió miedo al público.

Realmente, el árbitro se equivocó ordenando un corner que no existía; ¿pero cuántos corners no se tiran injustamente en todos los partidos? El hecho de que ese saque de esquina haya producido otro, y éste fuese el inicio del segundo goal del Iberia, no fué un motivo para manifestarse en contra del réferee. Más bien había que atribuirlo a la eficiencia del equipo atacante o a la poca suerte del team atacado. Nunca a la mala fe de ese árbitro, que sabe ayudar a los equipos de otra manera más efectiva.

El público protestó enormemente. Pero a estas demostraciones de la multitud no hay que hacerles gran caso. El 28 de febrero se le quitó a la mala un partido al Galicia Sporting Club, de New York, y ese público no se sublevó ni amenazó al árbitro a pesar de que positivamente merecía unos golpes como el que le dió Knolls José, defensa del equipo forastero. Hay que tener en cuenta que a siete de los clubs del circuito les convenía que el team Real fuese derrotado, pues perdiendo el team que está a la cabeza, los otros que están por debajo tienen más posibilidad para ocupar lugares mejores a los que actualmente disfrutan. De manera que esa manifestación de protesta que se improvisó el domingo fué partidarista, que es lo mismo que decir: injusta, pero se la tiene muy bien merecida el árbitro por sus anteriores actuaciones desastrosas. Dice un refrán que el que siembra vientos recoge tempestades.

Ferré-Elías ha perdido ya toda la confianza del público, y por eso es que aun haciéndolo bien, como lo hizo el domingo, el público desapruebe su actuación, porque con él, ni en la paz de los sepulcros se cree.

Ferré-Elías es demasiado pícaro para favorecer a un equipo dándole un corner. Si él hubiera querido hacer daño al Olimpia hubiera anulado aquel primer goal de Pinilla, por off-side; cosas peores le hizo al Galicia, así es que lo creemos capaz de cualquier cosa. Al no anularlo, es de suponer que estaba dando al César lo que era de él, pero no así lo entendían el público ni los jugadores, para quienes también ese árbitro ha perdido toda la fuerza moral, y un árbitro cuando está carente de ésto, es hombre perdido.

Lo único malo que hizo el domingo Ferré-Elías fué la suspensión del partido; él no tiene autoridad para hacerlo por el hecho de que se le insulte, como hizo constar en el acta. Nos han dicho que ha mandado posteriormente su baja como réferee de la Federación, si es cierto, no es más que ponerse el paño antes de que salga la enfermedad; trata con este gesto de evitar que se le descalifique. Pero hará mal la Federación si no lo descalifica. Por algo menos que lo que él ha hecho ha sido descalificado recientemente Félix de Castro.

Seguimos sosteniendo que ha infringido Ferré-Elías el artículo 13 del Reglamento Internacional de Futbol Asociación, el que, copiado literalmente, dice:

"Artículo 13.—Se designará un árbitro cuyas atribuciones serán aplicar los artículos del Reglamento y resolver los casos dudosos, y sus fallos sobre puntos de hecho relacionados con el juego, serán inapelables, incluyéndose en ellos el resultado de los partidos. Extenderá, además, un acta de éstos y actuará de cronometrador. EN TODO CASO DE CONDUCTA INCORRECTA POR PARTE DE UNO O VARIOS JUGADORES, EL O LOS CULPABLES SERAN AMONESTADOS, Y DE COMETER OTRA FALTA, O EN CASO DE CONDUCTA VIOLENTA, sin previa amonestación, el árbitro hará salir del campo de juego al o los transgresores, y comunicará a la Federación respectiva el nombre o nombres del jugador o jugadores eliminados para que resuelva en consecuencia."

Luego encontramos entre los ACUERDOS OFICIALES del Consejo Internacional, uno que dice:

"Si un jugador insulta o amenaza a un árbitro será culpable por conducta violenta, según lo prescrito en este artículo."

Más clara la infracción no puede estar. Luego estuvimos en lo cierto al decir que el árbitro había perdido los estribos al suspender, sin motivo que lo justificase, el partido.

—¿Que qué hará la Federación?

—Esto sí es verdad que no lo averiguaría ni el mismísimo Vargas en persona.

EN EL FRONTON JAI-ALAI

RESUMEN DE LA FUNCION DE ANOCHE

Primer partido a 25 tantos: Azules. Juanito y Ugartechea. Pagó la Mútua a $3.20.

Los blancos. Sotolongo y Llano, quedaron en 17 tantos.

Primera quiniela: Machín. Pagó la Mútua a $4.20.

Segundo partido a 25 tantos: Azules. Lucio y Ansola. Pagó la Mútua a $4.00.

Los blancos, Echeverría y Larrinaga, quedaron en 24 tantos.

Segunda quiniela: Eguiluz. Pagó la Mútua a $3.00.

Tercer partido a 30 tantos: Azules. Cazalis Mayor y Teodoro. Pagó la Mútua a $3.80.

Los blancos, Eguiluz y Gómez, quedaron en 27 tantos.

JUEVES 22 DE ABRIL
A LAS 8 1|4 P. M.

Primer partido a 25 tantos
Ferrer y Ugartechea, blancos;
Aguiar y Abando, azules
A sacar blancos y azules del 9 1|2
Primera quiniela a 6 tantos
Millán; Machín;
Aristondo; Lucio;
Abando; Echeverría
Segundo partido a 25 tantos
Millán y Gómez, blancos;
Irigoyen Menor y Machín, azules
A sacar blancos y azules del 9 1|2
Segunda quiniela a 6 tantos
Eguiluz; Gutiérrez;
Irigoyen Mayor; Erdoza Menor;
Martín; Cazalis Mayor
Tercer partido a 30 tantos
Erdoza Meno ry Larrinaga, blancos;
Larruscaín, Teodoro y Ansola, azules
A sacar blancos del 10; azules del 9½

Frontón Jai-Alai

Ante todos los fanáticos partidarios de las funciones inacabables se celebró la brillante función del martes en el veterano Jai

Una buena quincena del prólogo y un buen jaque-amte de Juanito y Ugartechea. No se pudo pelotear más ni con más soberbia que se peloteó en el segundo; Echevarría y Larrinaga y Lucio y Ansola, llegaron iguales a la trágica. Ganaron Luicio y Ansola

Eguiluz y Gómez, que estuvieron en 14 por 6, quedan en 27. El partido fué violentísimo. Hasta el jueves

HOY MIERCOLES NO CELEBRAMOS; PERO EL JUEVES LA NOCHE SERA ESTUPENDA

Y presentes todos los fanáticos y devotos de las noches de los tres partidos y de las dos quinielas casi largas, que son noches inacabables pero las más entusiastas y vibrantes de toda la semana, se tocó el danzón jocundo, que es lo que nos dice que el fuego sagrado de la duda y de la quimera va a comenzar, comenzó el peloteo del martes. Eran las ocho y media de la noche y había pasado ya don Himno.

Vaya usted con Dios.

Y entraron en faena las dos parejas anunciadas en el programa para disputar el prólogo nocturno del martes, que es día de recelo y de precaución para todos aquellos que creen en agüeros y en paragüeros. De blanco, Sotolongo y Llano, y de azul, Juanito y Ugartechea. Las dos parejas pelotean con aire y con donaire saludándose muy cortésmente en varios empates que florecieron en la primera quincena; el último se dió en los catorce. Y después, peloteando muy bien Juanito y muy bien Ugartechea y bien Sotolongo y mal Llano, que es un profesional, que él mismo declara con sinceridad rotunda cuando pelotea mal, cosa muy poco común entre la gente de blusa y cesta, ganaron los dos blancos.

Llano se quedó en 17.

Y Machín que hace como tres meses que no las probaba, se llevó la primera quiniela. El viejo Poble se ganó la ovación.

En el segundo jugaron pelota vizcaína de manera estupenda estas dos parejas a las cuales comienzo por felicitar con todo cariño y entusiasmo; de blanco, Echeverría y Larrinaga, contra los azules, Lucio y Ansola. Los cuatro en perfecto equilibrio de fuerzas, de seguridad, de destreza, de empuje, de brío, de rencor, de alma contra alma y de saña arrogantísima haciendo cada saña arrogantísima haciendo de cada tanto un torneo—todos fueron preciosamente peloteados—; alternando en el ataque y en la defensa de manera soberbia y pasando de la una a la otra y sin que los blancos dominaran a los azules ni viceversa—todo fué ataque fenomenal—pasaron iguales, y ante don Publiquito en pie, por dos, cuatro, cinco, siete, nueve, diez, doce, catorce, dieciséis, veinte, veintidós, veintitrés y veinticuatro.

La tragedia.

No se puede pelotear más ni mejor.

Y Emilio Eguiluz, como entrenándose para pelotear el gran final, se llevó la segunda.

Comenzó el gran final fenomenal: de blanco, Eguiluz y Gómez, contra los azules Ricardo Casaliz y Teodoro. Teodoro, enciende; ahí van mis fósforos; tienen vuelta, y no hay de qué darlas. Y con arreglo a sueldo salen peloteando en fenomenales los cuatro para hacer cuatro tantos soberbios que se confunden en dos empates en una y en dos. Dos ovaciones. Emilio Eguiluz instrumentó luego un avance arrollador y dejando fuera de cabaña a Ricardo. Pelotean y abruman a Teodoro que se tambalea y pierde el terreno numérico. Y así entran los blancos en 21 y los azules están en 16. Pensamos en que puede sobrevenir el empate; y el empate vino, pues los dos azules, en una racha portentosa de desquite y ataja, llegaron a 26 iguales. La ovación despierta a los vecinos de toda la barriada que ya dormían a pierna suelta.

Otro empate monumental en 27. Dos saques que se lleva Ricardo Casaliz. Y una colocada de Teodoro de las que no tienen ni vuelta ni revuelta, y los dos blancos quedan en 27. Aquello fué caótico.

El final de Casaliz fué estupendo. Hasta el jueves.

DON FERNANDO

PROGRAMA OFICIAL

DE LA FIESTA BOXISTICA DEL SABADO 24, EN LA ARENA COLON A BENEFICIO DE LA ASOCIACION DE CRONISTA DE SPORTS

PRIMER STAR BOUT.—José de la Paz Fernández, vs. Felipe Pujadas (Middle weights) 8 rounds.

SEGUNDO STAR BOUT.— Fast Black, vs. Herrera, (Welters) a 8 rounds.

TERCER STAR BOUT.— Henri Duwanker, vs. Rolando Herrera, (Bantams) 8 rounds.

EXHIBICION (3 rounds) Hilario Martinez, vs. Black Bill.

CUARTO STAR BOUT.— Armand Schakels, vs. Amado (Kid) Fernández, (Lightweigts, 8 rounds.

IMITACION DE DISTINTOS BOXEADORES Y SIMULACRO DE VARIAS PELEAS MEMORIABLES, por Florencio Hernández (El Mudo).

QUINTO STAR BOUT.— Julián Morán, vs. Barney Adair (Welters) a 12 rounds.
REFEREES.— Fernando Rios; Fello Rodriguez; Oscar Garcia.
TIME KEEPER.— Francisco Valmaña.
ANUNCIADORES.— José Hernández y F. Vilahú.

PRECIOS:

RINGS	$6.00
PREFERENCIAS	4.00
GRADAS	2.00

Totalmente suprimida la botella. Todo el mundo, incluso los cronistas sportivos y aún los mismos boxeadores que tomarán parte en las peleas tendrán que pagar la entrada. Al efecto se han hecho imprimir unos pases especiales que serán distribuidos entre las personas que en las funciones ordinarias tienen derecho a la entrada de favor. Cada uno de estos pases costará UN PESO, y el que no pague este peso, se quedará con las ganas de ver las peleas. El Comandante Recio, Presidente de la Comisión de Boxeo han sido el inventor de estos pases anti-botelleriles, y dará el ejemplo, pagando su peso como cada hijo de vecino.

CRONICA DE ESGRIMA

ARTURO SANSORES

UN NUEVO TRIUNFO

Ganar una "poule" a espada, a un solo golpe, entre cerca de diez tiradores, de todos tamaños y de "juegos" de distintas características—vigorosos, lentos, veloces—significa, en verdad, un gran triunfo.

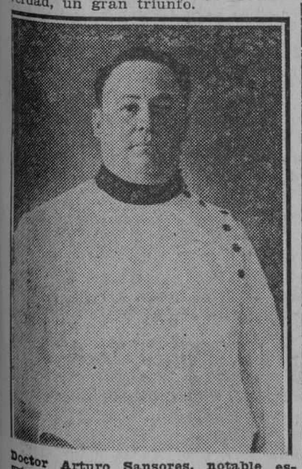

Doctor Arturo Sansores, notable esgrimista que acaba de obtener un nuevo y ruidoso triunfo.

Y eso fué lo que hizo el doctor Arturo Sansores, nuestro querido amigo, en la "poule" a espada, efectuada hace días en el "Círculo Médico de Cuba".

No nos extrañó el triunfo de Sansores. Aunque él no sea de los esgrimistas que más "suenen", sí es, ciertamente, de los más notables.

Su carácter, su modestia, le hacen huir de toda clase de exhibicionismo. Sin embargo, en todos los concursos en que interviene, deja su nombre a gran altura.

Los hechos lo prueban: Hace años, en unas competencias internacionales efectuadas en Miami, en las que compitió con fuertes tiradores de Norteamérica, supo derrotarlos decisivamente, trayendo la codiciada victoria para su amada Patria. Luego, en las eliminaciones llevadas a efecto entre los mejores esgrimistas cubanos para integrar el "team" que había de luchar con el New York Atletic Club, Sansores conquistó un puesto en el equipo de sable. No tardó en obtener una nueva vic[illegible] fué en el Campeonato del año 1924, organizado por la Federación Nacional de Amateurs de Esgrima de Cuba, donde ocupó el primer puesto de sable, en unión del Capitán Castells, dividiéndose ambos la medalla que les correspondía, y dando una bella prueba de cordialidad y compañerismo, al no aceptar luchar en manifiesta rivalidad, dos amigos fraternos. Ahora gana un nuevo premio el doctor Sansores, al quedar en primer lugar de la "poule" de espada celebrada en el "Círculo Médico de Cuba", perteneciéndole, como trofeo, una bellísima copa de plata donada por el popular Representante a la Cámara y distinguido esgrimista doctor Miguel Angel de Aguiar.

He aquí, pues, expuestas algunas de las victorias obtenidas por el doctor Sansores.

¿Cómo podíamos silenciar esta última, ganada en el Círculo Médico, aunque sepamos que nos recrimine su natural modestia?

Mas, somos amigos sinceros del doctor Sansores y no podemos sustraernos a la satisfacción y la alegría que nos producen sus triunfos.

Por eso hemos escrito estas líneas, que servirán de felicitación al modesto y notable esgrimista, al médico y cirujano ilustre y al militar pundonoroso.

Que así es, ciertamente, el doctor Arturo Sansores, Capitán Médico de nuestra Marina Nacional.

AIZ.

Precio del Tractor Fordson

$601

Con Guardafangos $ 647
Precios l. a b. Habana

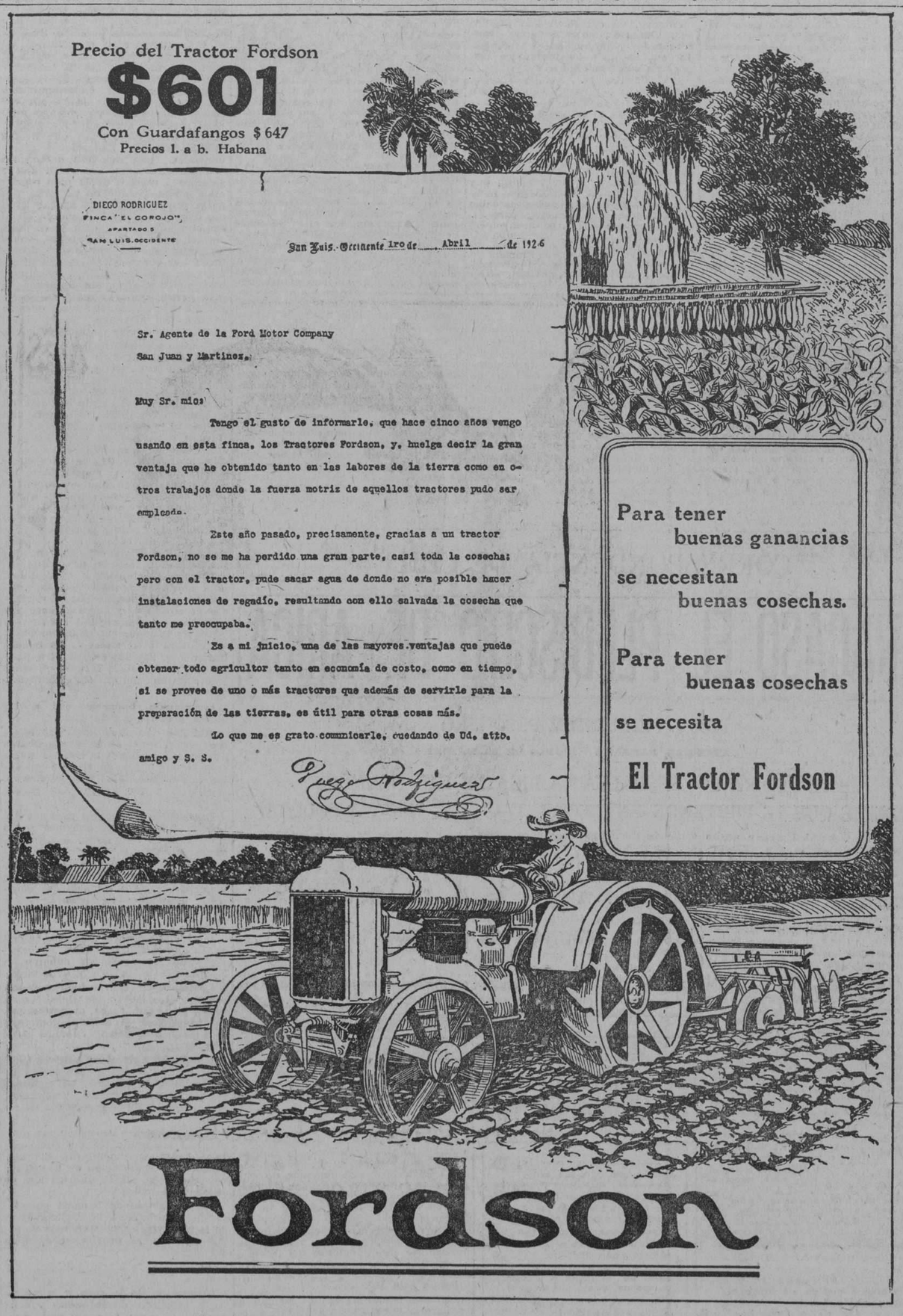

Fordson

Tractor 28 48 Monroe & Co., Habana

Viboreñas y Universitarias

(POR EL HIJO DE LAZARO)

Talmente parecía, señoras y señores, que me llegué a encontrar "agotado"; que se me había secado la "fuente luminosa" como por encanto; y que no "tenía asunto de que tratarles" después de las capitulaciones de la serie "Fortuna-Universidad". Y ustedes se interrogarán a sí mismos: ¿qué es eso de capitulaciones? Pues nada, nada y nada que son "tres nadas". Que el que nada no se ahoga.

Cuando uno está perdido, "capitula". Cosa muy natural.

Los caribes se vieron perdidos y capitularon; sin que ello quiera decir que el Fortuna sea "responsable" de que los caribes perdieran; nada de eso; "el que por su gusto muere"...

"Sarna con gusto no pica, etc."... "Si pica no mortifica"...

Tírame dos kilos resbaloso en el ta-
(blero, que me voy...

Pues bien, lo del "agotamiento" mío fué una "idea" como otra cualquiera; y ya se sabe que "idea" es la representación mental de un objeto, etc., etc." Cuestión cerebral, muy cerebral; y al cerebro no hay que hacerle caso siempre, porque algunas veces se "equivoca" y quiere ver más de lo que debe; aunque otras, deba "ver más de lo que vé", en opinión de casi "todos los autores" antiguos, modernos y contemporáneos. Desde Aristóteles hasta mí (y bien).

Todo se lo debí a las "lipidias" que me produjeron ver perder a los caribes. Tragué bilis para todo el año; y estuve escribiendo una semana sobre el mismo tema; y pasada la crisis, aquí me tienen ustedes tan orondo y contento como pueden estarlo los papás de Pepé Guash y de Manolo Córdoba, los cuales se dieron el gusto de ver jugar a sus respectivos hijos (defendiendo la insignia universitaria) como dos "estrellas" grandes de Liga Grande. Ni más ni menos.

Desde muy tempranito hice mis preparativos para trasladarme al Stadium Caribe, combinándome con "mi viejo" de antemano para no quedarme dormido como me ocurre casi todos los domingos. Demás está decirles que es difícil determinar quién es más fanático de los dos; estamos a veintinueve iguales y siempre en el saque. Un juego de beisbol es uno de los acontecimientos más importantes para los dos; y si se trata de un juego donde intervengan los caribes, ya somos más de dos en mi casa; hay que anotar entonces dos más: "a la universitaria más entusiasta y acaso la más linda" (¿no recuerdan aquellas crónicas?...) a mi hijo, un chiquito que nació pimentoso "verdad"... y que me ha dicho que ya pueden contar con él los caribes.

No me pesó hacer el "sacrificio" de abrir los ojos tan pronto se encendió el sol; y cuando Eustaquio pronunció el acostumbrado "speech" antes de empezar la función, ya mi viejo y yo estábamos cómodamente sentados en la "vitrina". Y entre "gente conocida" por cierto...

La mañana era espléndida; aunque un tanto calurosa, podía uno defenderse del "indio bravo" fácilmente, porque el Stand lucía bastante amplio para contener a la selectísima concurrencia diez veces por lo menos y de sobra había para escoger un "buen puesto", lejos del bullicio, en lugar "estratégico" para ver bien el juego y al fresco. Mejor que eso ni en París.

César Sánchez tendrá cuento también para todo el Campeonato que se avecina con velocidad, pero este cuento de Cesita es interesante a no dudarlo.

Si César se vanagloriase de haber sido el "leader" de los oradores universitarios y no universitarios en la pasada serie, indiscutiblemente que se envanecería con razón. Y si dijese a todo el mundo que él fué quien hizo saltar del box a Minguillon y que ganó el juego al team de la Policía, poquísima razón le faltaría para que se lo creyesen.

El único "lunarcito" que tuvo César fué el del fildeo aquel del batazo de Maura, que a mi juicio estuvo bastante deficiente y que produjo prácticamente las únicas dos carreritas de los toletaris; que prácticamente también salvó a los "osos" de la pintura blanca. Pero todo eso queda salvado con el jonrón que le propinó a Minguillon estando toda la platea ocupada. Fueron cuatro las carreras producidas por el tremendo batazo del jardinero caribe; batazo que rompió la pizarra del center y perdió la pelota entre los seis ceros que tenían anotados los Policías; batazo que me ha comprobado la "electricidad" que tiene César metida en el cuerpo. César es un "electricista".

Cuando todos creemos que está "anulado"; cuando nadie espera de él una demostración contundente en el ataque, el hombre de los cuentos de camino se "para bonito" y en un alarde de desprecio a sus adiposidades, con tres en bases batea una película de varios episodios.

Y en la defensa es igual; lo mismo realiza una cogida sensacional que se le escapa una línea entre las manos; él es así. Pero casi siempre interviene en los grandes triunfos universitarios: es factor de triunfo; César es de los "buenos" todavía.

El coronel Ortiz no jugó. Jossie Pi Muñoz lo sustituyó en el campo corto y hay que declarar que el "sustituto" estuvo a la altura de todo lo bien que lo hubiera hecho el "sustituído". Pi Muñoz fildeó maravillosamente, defendiendo espléndidamente su posición y siendo uno de los mejores colaboradores que tuvo Pepe Guash en el juego que ganó.

Fué un gran juego el que pitcheó Guash y "acabó" como "empezó", alimentando con Ovomaltine a los toletaris.

Por eso les decía que Gonzalo Córdoba y Guash (padres) se dieron gusto viendo jugar a sus hijos.

Aquel batazo bestial (uno de ellos) fildeado por Manolo, valía una crónica buena para él solo. Fué una demostración estupenda la del ligero y magnífico jardinero caribe, que lo proclama de los "mejores" en su clase. Fué una cogida emocionante como pocas, y audaz como ninguna.

Fué la síntesis del brillante juego de los caribes; el marco de oro que encerró todas las maravillas que presenciamos ayer.

Siete por dos anunciaba la pizarra anunciadora a la hora del almuerzo. Era para despertarle el apetito a cualquier dispéptico.

Vedado, Abril 1926.

Gran Amontillado, PELAYO Y SANTIAGO | J. RUIZ Y CA., JEREZ
Agentes Generales, C. Lavín y Ca., S. en C. Teléfono A-1404. Dragones Núm. 3.

3821 1d-21

M.E.C.D. 2016

DIARIO DE LA MARINA

FUNDADO EN 1832

DIRIGIDO HASTA 1919 POR DON NICOLAS RIVERO Y MUÑIZ.
DIRECTOR: JOSE IGNACIO RIVERO Y ALONSO.

Editado por la Compañía DIARIO DE LA MARINA (S. A.) cuyo programa consiste "en la defensa de los intereses generales y permanentes de la Nación cubana, de los especiales de la colonia española establecida en la misma y de la unión y armonía entre los diversos elementos que conviven en el país."—Art. 1o. de los Estatutos.

Presidente: Conde del Rivero. Secretario: Manuel Abril y Ochoa. Tesorero: Joaquín Pina

ADMINISTRADOR: JOSE SOBRINO Y GONZALEZ

OFICINAS: Habana..... DIARIO DE LA MARINA. Nueva York..... Broadway at 71st. St.. Madrid..... Arrieta núm. 9. París..... 61 Boulevard Haussmann.

PRECIOS DE SUSCRIPCION —

HABANA		PROVINCIAS		EXTRANJERO	
1 mes.	$ 1.60	1 mes.	$ 1.70	3 meses.	$ 6.00
3 id.	„ 4.80	3 id.	„ 5.00	6 id.	„ 11.00
6 id.	„ 9.00	6 id.	„ 9.50	1 año.	„ 21.00
1 año.	„ 18.00	1 año.	„ 19.00		

TELEFONOS:

Quejas de Suscriptores.	M-8404	Deportes.	M-4339
Anuncios Económicos.	A-3856	Secretaría de la Empresa.	M-7714
Anuncios Administración	A-5334	Secretaría de la Dirección	M-9785
Redacción.	A-0301	Fotógrafo.	M-6844
Repórters.	M-6144	Imprenta.	M-9665

PASEO DE MARTI 103 APARTADO 1010 CABLE: DIARIO. HABANA

MIEMBRO DECANO EN CUBA DE "THE ASSOCIATED PRESS"

EDITORIALES

ANTECEDENTES QUE APOYAN EL PLAN PARA REDUCIR LA ZAFRA.

Hay quienes opinan que los intereses azucareros norteamericanos que existen en nuestro país y que nominalmente representan la suma de $750.000,000, pueden oponerse al proyecto de aminorar la actual zafra en un diez por ciento.

Aparte de que Cuba tiene soberanía propia y no cabe pensar en que el Gobierno de Washington cometa la arbitrariedad de impedir la medida indicada ni ninguna otra que tienda a defender nuestra economía, porque en ese caso no le asistirá el derecho de reclamar el cumplimiento exacto de las deudas que hemos contraído en los Estados Unidos, si por dificultades financieras nos retrasáramos en los pagos por intereses y amortización, podríamos alegar que lo que proyecta el Ejecutivo es infinitamente menos radical que lo que en Octubre del año 1921 solicitaron los azucareros de Wall Street.

Recordemos que el día 21 de dicho mes y año se publicó en este periódico un cablegrama de Nueva York, que daba cuenta de haberse celebrado en determinada importante casa azucarera radicada en el expresado barrio comercial de la citada ciudad, una reunión en la que se propuso limitar la duración de aquella zafra a dos meses y medio, comenzando, al efecto, la molienda, el 1 de Febrero y terminándola el 15 de Abril, "para producir un déficit artificial y forzar los precios". Y a fin de dar efectividad a ese acuerdo, se convino en gestionar la cooperación de los bancos norteamericanos para que restringieran el crédito a las corporaciones industriales que se negasen a aceptar la combinación, brindando como incentivo a tales instituciones la seguridad de que de ese modo podrían cobrar las crecidas sumas que tenían comprometidas por préstamos con garantía de azúcares o algo relacionado con la industria.

Posiblemente dió lugar a esta iniciativa—que no llegó a prosperar porque al fin se resolvió fijar como derechos a la importación de nuestros azúcares en los Estados Unidos 1,76 centavos por libra en vez de 2 centavos que propuso primeramente como mínimum el senador Fordney, y más que por eso porque no existía superproducción ni había grandes sobrantes, como ocurre ahora, lo cual naturalmente imposibilitaba la prolongación de la crisis, virtualmente motivada por las limitaciones que sufrió el crédito para matar la especulación desenfrenada que trajo consigo la post guerra—la tenaz campaña que sostuvo nuestro pueblo y que culminó en la magnífica manifestación pública del 18 de Diciembre del año 1921, en apoyo de las no del todo infecundas gestiones encomendadas a la Comisión oficial que enviamos a Washington presidida por el entonces secretario de Hacienda, señor Gelabert. Pero el acuerdo de referencia sienta un precedente que a algo obliga a quienes lo adoptaron o que, por lo menos, nos es dado invocar en caso de necesidad, para invalidar cualquier protesta injustificada por parte de los aludidos elementos y aun del mismo Gobierno norteamericano, que no le puso entonces el "impasse" y que, antes de eso, permitió que el representante personal del Presidente Harding, convertido después en embajador, gestionara informalmente una combinación que tendía a reducir nuestra producción, en beneficio, más que de nuestros productores, de los remolacheros, batidos a la sazón por la competencia que les hacíamos, pues todavía no se había elevado la tarifa.

Conviene exhumar esto para que se tenga presente, aunque no es de suponer que las entidades norteamericanas que operan honestamente en Cuba se opongan a los planes que sin tardanza debemos poner en ejecución para reducir en un diez por ciento la actual zafra y regular las sucesivas. Los únicos que pueden manifestarse en contra de esas medidas y de las que han de correr a cargo de la Comisión Nacional para defensa del azúcar, propuesta por el senador Cortina, son los que buscan y obtienen ganancias más que en la propia producción, en la especulación, es decir, aquéllos cuyo inconfesable interés está en deprimir el mercado porque tienen recursos para resistir la baja temporal y lo que aparentemente pierden como industriales va a costa de los colonos, pues después de liquidar a éstos impulsan el alza y alcanzan mayores ganancias que las que hubieran logrado sin influir en la Bolsa y vendiendo con la regularidad que los hacendados que, por escrúpulos o por falta de capacidad para resistir, tienen que ir liquidando a medida que fabrican. Pero el Gobierno no habrá de contemplar a tales elementos; antes bien los batirá por todos los medios a su alcance, si intentan entorpecer la acción que demanda el bien público y que se halla en vías de ejecución. Con inteligencia y energía puede y debe ser anulada cualquier oposición ilegítima, parta de quien parta. Va en ello no sólo el honor de los estadistas que rigen los destinos del país, sino la imperativa preservación de la más importante, de la casi única fuente de riqueza con que cuentan el Estado y la Nación.

EL GOBIERNO DE LOS ESTADOS UNIDOS Y EL CONGRESO PANAMERICANO DE PERIODISTAS.

En el Primer Congreso Panamericano de Periodistas celebrado en Washington del 7 al 13 del corriente mes, un observador atento podía discernir, en medio de los discursos, los debates, los agasajos y las fiestas, ciertos hechos fundamentales, que conviene poner de manifiesto porque son, acaso, los más significativos de esta gran reunión de representantes de la prensa.

El primero de esos hechos, sobre el cual debe meditarse, es a importancia reconocida por el Gobierno de los Estados Unidos al Congreso, en marcado contraste con la escasa atención que hubieron de prestarle muchos de los Gobiernos de las repúblicas cuyos periódicos enviaron delegados al mismo.

Horas antes de abrirse oficialmente el Congreso, los delegados fueron recibidos en el Capitolio y saludados con efusivos discursos por senadores y representantes. En la noche del mismo día, el Secretario de Estado, Mr. Kellog, abrió el Congreso pronunciando un bien meditado discurso; al siguiente día, el Presidente Coolidge concurrió al Congreso y siendo hombre de muy pocas palabras, leyó un e[illegible] y muy elaborado trabajo, e[illegible]nado a demostrar el estudio cuidadoso que el Ejecutivo de los Estados Unidos hace de la Historia y de los problemas de las repúblicas Ibero-Americanas; otro día después, el Secretario de Comercio, Mr. Hoover, ofreció un almuerzo a los delegados pronunciando en dicho acto una oración elocuente y muy estudiada; finalmente, el Secretario de Marina, el de la Guerra, el mismo Presidente Coolidge y el Secretario Kellog, ofrecieron agasajos y recepciones a los periodistas panamericanos, el Presidente en la Casa Blanca y el Secretario de Estado en el mismo Palacio de la Unión Panamericana, recepción esta última a la cual asistieron casi todos los Secretarios de Despacho de los Estados Unidos y otros muchos altos funcionarios de la Administración. Agréguese la cooperación prestada al Congreso por la Unión Panamericana, la Fundación Carnegie, la Cámara Nacional de Comercio de los Estados Unidos, los grandes periódicos de Washington y otras instituciones que colaboran estrechamente con el Gobierno en la política internacional de éste, y se tendrá idea del cuidadoso empeño con que los hombres de Estado de Norteamérica han procurado aprovechar y utilizar el Congreso para su labor de inspirar confianza y de ganarse amigos entre los representantes de la prensa de todas las repúblicas del Continente.

¿Qué han hecho, en cambio, muchos de los Gobiernos de los países Ibero-Americanos? En realidad, algunos casi ni se han enterado de la celebración del Congreso o no le han concedido a éste la menor significación. Este hecho acusa, por una parte una imprevisión grande, y por otra, la falta de una orientación firme y decidida en lo que toca a la política exterior, particularmente en aquel extremo que se refiere al cordial acertamiento de todos los pueblos de América para cuanto concierne a velar por la defensa de los intereses comunes de los mismos.

Los Estados Unidos, que son una potencia de fuerza colosal, no desperdician la menor oportunidad para cuidar de sus intereses políticos y crearse estados de opinión favorables entre nuestros pueblos. Nosotros, que estamos más necesitados de hermanarnos y de apoyarnos mutuamente, dejamos pasar con la mayor indiferencia o inconsciencia las oportunidades que se nos presentan para realizar una buena labor política a favor de nuestros países respectivos y de la unión de los pueblos de América. Es un error que debemos rectificar.

LO DE SIEMPRE - - - - - - Por Abela

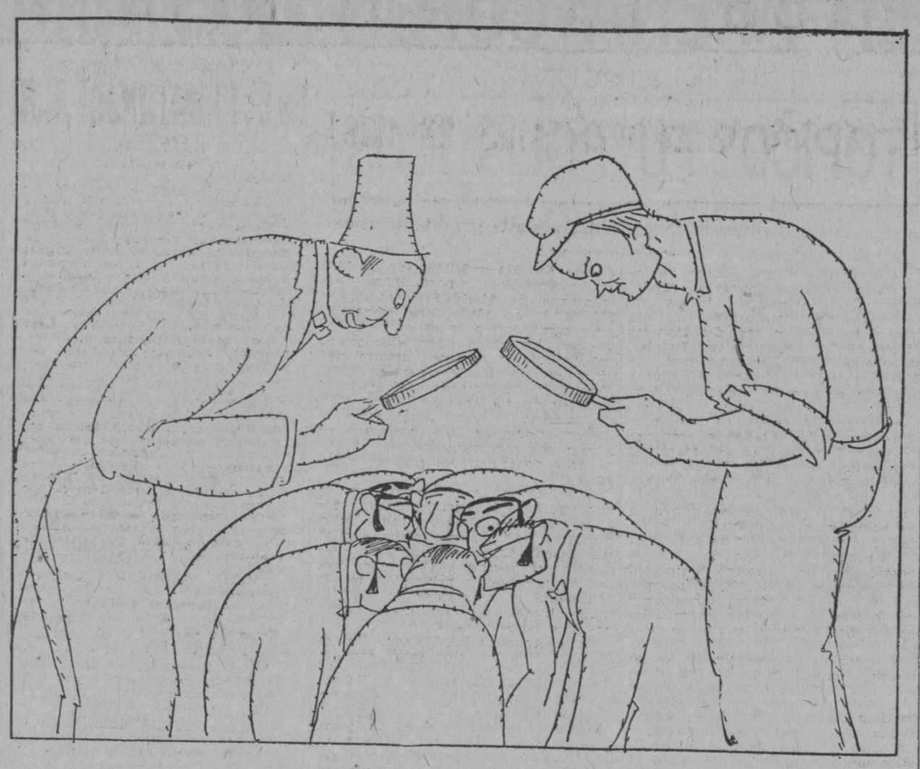

El capital y el trabajo buscan una inteligencia

NOTAS DE BROADWAY

EL DEBUT DE RAQUEL MELLER

POR MIGUEL DE ZARRAGA

ESPECIAL PARA EL "DIARIO DE LA MARINA"

Si de la importancia de un espectáculo se ha de juzgar por su precio, innegablemente, la presentación de Raquel Meller en Nueva York, ha sido algo insólito. Cinco años de constante propaganda, más de treinta mil dólares hábilmente distribuidos entre las empresas de publicidad, y, sobre todo, unos precios exorbitantes sobre la base de $27.50 la luneta, aseguraron el éxito. ¿Qué otro espectáculo pudo compararse al de la Meller?

Raquel Meller — cualquiera que fuese su arte— tenía que triunfar en Nueva York. Para su presentación se eligió el Empire Theatre, frente al Metropolitan, y sus localidades fueron ofrecidas, antes que a nadie, a los multimillonarios. El público de la Meller no podía ser otro.

Ni Sarah Bernhard, ni la Duse, ni Caruso, se hubieran atrevido a presentarse en Nueva York, donde la luneta del Metropolitan sólo cuesta, en la noche más cara, $8.25, ante un público que hubiese pagado $27.50 por oirles. Pero ya nos dijeron, para nuestra tranquilidad, que Raquel Meller es algo mucho más grande. ¿Y por qué no creerlo?

Los que desde hace muchos años admiramos a la Meller, y seguimos su carrera ascendente, que culminó en París, no debemos asombrarnos de nada. La Meller no es hoy mejor que en sus mejores tiempos, ni ha de mejorar ya más aunque más cobre. Canta las mismas canciones de siempre, con la misma voz de siempre, los mismos gestos y ademanes de siempre, y vestida como siempre. No hay que pedirla más.

Anoche, un extraordinario público de millonarios, artistas, empresarios, periodistas y algunos pocos afortunados más — de todos los cuales sólo pagaron sus localidades los primeros —casi llenaba el amplio coliseo, donde hasta por respirar pretendían cobrarnos puñados de dólares... Porque, ya en el vestíbulo, unas lindas muchachas, elegantemente ataviadas a la convencional usanza de la época de Goya, se apresuraron a sitiarnos con la venta irresistible de programas, números de música, flores, muñecas "Meller", y aún había que pagar el guardarropa y no olvidarnos de darle una propina a las acomodadoras no menos gentiles... Total: una fortuna.

La presentación de la Meller se hizo ante unos simples cortinajes de terciopelo negro, y el espectáculo se redujo a oirla cantar "El relicario", "Diguili que vingui", "El peligro de las rosas", "Nol de la mare", "Ay Cipriano", "La hija del carcelero", "La tarde del Corpus", "¡Hay que ver!", "Flor del mal", "Mariana", "Gitanillo", "Mimosa" y "La violetera". Hubo que soportar tantos intermedios como canciones, para darla tiempo a vestirse, y hasta esto hubo de hacerlo con tanta precipitación que nos brindó la canción de "La montería", en absurdo contraste con la letra, ¡vestida de maja!

¿Qué impresión hizo la Meller al público de esta primera noche? No es fácil definirla. Gustaron el gesto, los ademanes, la figura; agradó la voz... Se aplaudieron tibiamente las primeras canciones, y con más calor las últimas. Y ésto fué todo. Se reconoció a la Meller como excelente artista, acaso más cómica que dramática, y, por supuesto, nadie cometió la heregía de compararla con la Bernhard o con la Duse... ¿Y los críticos? La mayoría, que no conoce el idioma español, se limitó a ensalzarla como mímica insuperable. El más entusiasta lo ha sido Stephen Rathbun, en "The Sun", secundándole Frank Vreeland, en el "New York Telegram", Percy Hammond, en el "Herald-Tribune", y Alexander Woollcott, en "The World". Un poco menos entusiasta, aunque efusivo, lo estuvo Brooks Atkinson, en el "Times". Y más severos, sin dejarse llevar de prejuicio alguno, John Anderson, en el "Evening Post", Alan Dale, en el "American", y Walter Winchell, en el "Graphic".

Dale recordó a Olga Petrova y a Elsie Janis, y Winchell indignose ante el precio de las localidades, calificándolo de afrenta para el recuerdo de Nora Rayes, Sophie Tucker, Texas Guinan, Rae Samuels y Florence Mills...

Pero Ray Goetz, el empresario del Empire Theatre, sonríe satisfecho. La **reclame** ya está hecha, y el público llenará su coliseo durante las restantes quince únicas funciones anunciadas. Aunque ahora los precios serán a base de $11.00 solamente la luneta.

Y Raquel, que **presintió** el característico **bluff** americano desde el momento mismo en que la hicieron la primera proposición de contrato, ¡encantada!...

NEW YORK, Abril, de 1926.

CORRESPONDENCIA DE CHILE

FRACASO EL PLEBISCITO DE ARICA

POR J. FERNANDEZ PESQUERO

ESPECIAL PARA EL "DIARIO DE LA MARINA"

CHILE PEDIRA LO RESUELVA LA LIGA DE LAS NACIONES.
DICESE QUE SE PRETENDE ENTREGAR TACNA Y ARICA A BOLIVIA.

El Mayor General Lassiter acaba de fracasar en Arica tan ruidosamente como fracasó el Generalísimo Yanki Pershing, se dice en todos los círculos de Sud América ante el nuevo impasse que amenaza con la improcedencia del plebiscito cuya inscripción estaba lista para el 15 y mientras Perú pide su postergación indefinida y Chile la reclama inmediata sin más dilaciones, su postergación indefinida y Chile la reclama inmediata sin esas dilaciones, el Delegado del Arbitro la posterga hasta el 27 del actual, dejando entrever una dilación tal vez más larga, lo que exasperaría aún más los ánimos en Chile con esto que se califica de burla, sin contar que el Gobierno Chileno al decir de los entendidos, ha declarado enérgicamente a la Casa Blanca, estar resuelto a no tolerar una nueva dilación sea ella del tiempo que fuese.

Si los norteamericanos declaráranse incompetentes para realizar inmediatamente el plebiscito, Chile demostraría por medio de sus Legaciones al Mundo y a la Liga de las Naciones a la que acudiría para su intervención que han sido precisamente los Delegados del Arbitro quienes han obstaculizado el cumplimiento del laudo, dicen los círculos oficialistas, pues Chile después de haber disminuido sus tropas, policías y agentes de acuerdo a las exageradas exigencias de la Delegación Norteamericana, después de haber concedido cuanta imposición y exigencia que conculca su soberanía y la desmedra, pidieron el Perú apoyado por los norteamericanos, no concibe que habiéndose éstos declarados satisfechos y garantidos con esas concesiones hoy anulen la fecha que ellos mismos fijaron como improrrogable para la inscripción electoral plebiscitaria y lo que es peor amenacen con acceder a la exigencia del Perú de una postergación indefinida, que ni la población de esas provincias ni Chile entero tolerará por ser una burla, una informalidad, una amenaza sospechosa y suponer que se quiere supbrecticiamente llegar al desalojo lento de Chile de esos territorios para entonces hacer una comedia plebiscitaria con vistas a entregar a Bolivia esas provincias con ventajas para Perú y Norte América y a espaldas y con perjuicio y amenaza para la seguridad nacional de Chile.

Se rumora que esta cesión la está sugiriendo la Casa Blanca, en vista de su fracaso como arbitro y el Perú en vista de que está seguro de perder el plebiscito por medio de negociaciones secretas y los banqueros del Wall Street se preparan para el empréstito que facilitarían a Bolivia para que indemnizara a Perú y a Chile por desistir del plebiscito, pero en Chile se asegura que ello será rechazado en absoluto, porque la Nación entera se opondría a ello y por las armas defendería contra quien sea la posesión de Tacna y Arica

Un Diplomático Europeo de una gran potencia, decía hace días que Perú quiere ser quien regale a Bolivia esa salida al mar, para que Bolivia le ceda los territorios que ambiciona en las altas mesetas y sabiendo que no regala nada de ella sino algo que hace cuarenta años perdió y Norte América desea hacer esa cesión para así con sus empréstitos monopolizarse en Bolivia el estaño, la goma y el petróleo porque Bolivia hoy ya paga a Norte América la primera cuota de minería y desde el 1913 los yankis solos monopolizan todos los empréstitos bolivianos para sus ferrocarriles que les tienen hipotecados como los derechos de exportación e impuestos mineros, siendo Norte América la primera importadora y exportadora de Bolivia y teniendo directa salida al mar ésto facilitaría y economizaría no poco a los capitalistas norteamericanos.

Se asegura, que Chile por defensa de su honor comprometido y de su defensa no se prestará a este juego, rechazará estas negociaciones que no sea el plebiscito y dará por terminadas las intervenciones del Arbitro y acudirá a la Liga para que solucione este asunto y sinó dejará al tiempo esta solución.

Misión naval inglesa ha venido a reafirmar las glorias marinas de Chile como Perú tiene misión naval norteamericana. ¿Qué significa ésto?

Perú está adquiriendo poderoso armamento e instructores y buques en Norte América y Chile, realiza maniobras de escuela para jefes y generales, llama 12,000 hombres a cuartel, dispone bases aéreas y navales, maniobra su escuadra y está resuelta a dar por terminada la intervención yanki. ¿Qué ocurrirá?

J. FERNANDEZ PESQUERO.

CHILE, Marzo, 1926.

VERSOS SELECTOS

EL ZAGAL Y EL NIDO

—¿Dónde vas, zagal cruel;
dónde vas con ese nido,
riendo tú, mientras pian
esos tristes pajarillos?
Su madre los dejó solos
en este momento mismo
para buscarles sustento
y dárselo con su pico...
Mírala cuán azorada
echa menos a sus hijos,
salta de un árbol a otro,
va, torna, vuela sin tino:
al cielo favor demanda
con acento dolorido,
mientras ellos en tu mano
baten el ala al oirlo...
Tú también tuviste madre,
y la perdiste aún muy niño,
y te encontraste en la tierra
sin amparo y sin abrigo...
Las lágrimas se te saltan
al cuitado pastorcillo,
y, vergonzoso y confuso,
deja en el árbol el nido.

Martínez de la ROSA

NUESTRAS COLABORACIONES

ASAMBLEA NACIONAL DE LAS ACTIVIDADES CUBANAS

POR VICENTE PARDO SUAREZ

ESPECIAL PARA EL "DIARIO DE LA MARINA"

Al gobierno no le queda otra salida fácil y viable, en las presentes dolorosas circunstancias que echarse en brazos de los industriales, los comerciantes y los agricultores, las clases solventes de la sociedad cubana, los que han formado el patrimonio nacional, los que contribuyen a las cargas públicas, los que hasta ahora han estado soportando todas las diversas manifestaciones de los tributos, esperando que llegara el momento de liquidar los compromisos necesarios de la administración y que comenzara una era de bienestar, confianza y florecimiento. Como no hay horizontes ni esperanzas, siquiera, al gobierno no le queda otro recurso que consultar, formalmente, a las instituciones del crédito nacional, a los productores, a los que fabrican el género, a los que lo venden, a las clases proletarias, a los que representan, genuinamente, los distintos matices de las actividades humanas. Hay que crear una Comisión Consultiva, de moldes parlamentarios, para que se reuna, brevemente, para que estudie y analice las causas de la crisis, en sus diversos aspectos, para que presente soluciones rápidas y llevaderas a la práctica, para que haga lo que no se ha hecho en beneficio del país, a ver si llega el instante en que fructifican los ideales colectivos y se estancan los intereses personales. No hay legislación posible, completa, uniforme, para resanar el Estado, sinó es iniciada por los verdaderos y clásicos voceros de la política económica nacional. Las cicatrices de las crisis anteriores no están en el cuerpo de los partidos políticos, tan mal representados, sinó en el cuerpo y en el alma de las clases industriales, comerciales, proletarias y agrícolas. No se conjura la presente situación haciendo una o más carreteras, que después de terminadas se encontrarán desiertas, sin tráfico, porque todas las actividades de la industria y el comercio habrán perecido. Se conjura, seguramente, consultando al país, al país que produce, no a la parte del país que ignora los detalles más insignificantes de la hora presente. Estamos experimentando las consecuencias de la guerra europea, que ha creado problemas nuevos; estamos sufriendo los efectos de las dos revoluciones que hemos tenido, por las reelecciones presidenciales, que nos han dejado un arrastre de deudas, aun sin liquidar; estamos a merced de la vida económica ajena, porque no podemos ponerle precio a nuestra azúcar ni a nuestro tabaco, más elaborado en el exterior que en el país y vendido, con el nombre de "habanos", en el extranjero en una proporción asombrosa como no se cosecha en nuestras regiones tabacaleras. Estamos, hace muchos años, sin librarnos de esta perturbación, agudizada ahora, por no querer industrializar nuestro pueblo, por no querer explotar los filones inagotables de nuestro suelo.

Por eso siempre nos coge indefensos y desprovistos de medios previsores que preparen la normalidad de la vida económica del país, no quedando otro camino de salvación que la creación, ya dicha, de la Comisión Consultiva Nacional. No es esta una injuria al parlamento cubano. ¿No se forman y actúan, en todos los países, comisiones coodificadoras, agrarias, arancelarias, ajenas a los cuerpos colegisladores, y presentan las soluciones legales que se imponen? Pues estamos frente a una apremiante situación que demanda, antes que nada, el consejo y la acción de las clases solventes y trabajadoras, las que, a diario, por la vida enlazada de los negocios, conocen esos problemas en toda su intensidad. El gobierno, rindiéndose a la realidad, debe convocar a una asamblea compuesta de representaciones autorizadas de entidades y corporaciones nacionales, que representen las fuerzas vivas de la industria, el comercio, la agricultura y el trabajo, las cuales, libremente, sin sujeción a otra pauta que la realidad, estudie, delibere y dictamine sobre las siguientes cuestiones:

Legislación bancaria útil a las clases productoras de Cuba.

Medidas que se estimen provechosas para que el tabaco cubano, abriéndose nuevos talleres a nuestros trabajadores, se elabore en Cuba, impidiendo, a la vez, la enorme falsificación que se hace en el extranjero.

Legislación protectora para los fabricantes de azúcar, cubanos, a los fines de que no vendan desastrosamente sus frutos.

Legislación preventiva, de carácter económico, a fin de evitar que los vegueros cubanos realicen sus cosechas, perdiendo el interés justo y lógico del capital y el trabajo empleados.

Legislación sobre servicios marítimos subvencionados para el transporte de los productos cubanos, a los puertos de la Isla y al exterior.

Legislación sobre problemas ferroviarios, abaratando los fletes, en la proporción que fuere menester para intensificar el tráfico comercial entre las provincias cubanas y el extranjero.

Problemas agrícolas; cultivos nuevos; mejoramiento y protección de los existentes; tráfico en caminos y carreteras; salarios y primas; jornales de trabajo y períodos de reposo.

Establecimiento de industrias nuevas con los productos del suelo cubano; aprovechamiento de sus maderas en la elaboración de bocoyes y del henequén en la fabricación de sacos para azúcar.

Resurgimiento de la zona ganadera en la provincia de Camagüey y de la industria avícola en toda la república, con la protección decidida del Estado.

Instalación de fábricas de grasas y aceites.

Utilización de la caza y la pesca, en la industria de salazones y conservas.

Implantación de las zonas de cultivo de frutos menores, en todas las provincias, cerca de los centros urbanos de población y medios fáciles de acarreo y libertad para depositarlos sin sujeción a monopolios ni privilegios.

Reducción de todos los impuestos a los más precisos, en relación con las deudas nacionales y medios de cubanizar esas deudas para irlas amortizando por los medios más indirectos e insensibles.

Soluciones para el estado agónico de la propiedad, especialmente la rural, en relación con los adeudos del Estado, la Provincia y el Municipio, a los fines de liberarla de los créditos pendientes.

Código del trabajo.

Tenemos en Cuba gremios obreros en acción que podían concurrir a esta obra de reconstrucción nacional y en cuanto a entidades y corporaciones oficiales contamos con Cámaras de Comercio, Industria y Agricultura, en casi todos los Municipios; con Cámaras de Comercio, Industria y Navegación, con la asociación de Hacendados y Colonos, con la Unión de Fabricantes de Tabacos, con la Asociación de Almacenistas, Escojedores y Cosecheros de Tabacos, con la Federación Nacional de Corporaciones Económicas y otras más las cuales podrían, de antemano, al nombrar sus delegados, traer sus problemas estudiados a fin de acelerar un trabajo que no debe demorarse, pues cada instante que transcurra se agrava más la crisis cubana.

Deben integrar esa Asamblea Nacional de las actividades cubanas la Sociedad Económica de Amigos del País y sus análogas.

Esta Comisión Consultiva Nacional debe ser elegida en un futuro inmediato para que actúe con apremio, y resuelva las cuestiones económicas y sociales con preferencia, atajando los males presentes. El gobierno debe proporcionarle local adecuado para la celebración de las sesiones. Debe presidir la Asamblea quien elija la Comisión y si los miembros del gobierno, de los poderes del Estado quieren concurrir a las sesiones, tienen el derecho y el deber de hacerlo, pero sólo a expresar sus opiniones, sin voto de ninguna naturaleza, a cuyo efecto, la Asamblea se organizará conforme al reglamento, en lo que le sea aplicable, de uno de nuestros cuerpos colegisladores. Cuando la Comisión termine su obra, dividida en dos partes, una económica que comprende las cuestiones enumeradas precedentemente, a excepción de lo relativo al Código del trabajo que queda para los debatesy resoluciones posteriores, pues precisamente el último tendrá que ajustarse a las nuevas orientaciones de las actividades nacionales, si a ello llegamos, podremos entrar en el período de las anheladas jornadas de éxito para la patria y si cristaliza el buen propósito y acierta el mejor deseo habremos espantado el hambre, quizá para siempre y, conjurando la miseria, nos debemos dedicar, de plano, a la parte reconstructiva de la política, capaz de hacer fracasar las medidas de previsión que se adopten si no se sanea nuestro ambiente, purificando las leyes, como paso previo, y restaurando, con la plenitud de su postulado, de su dignidad, el Sufragio Universal, única manera de que se opere el fenómeno de su resurrección. De lo contrario seguiremos en perpetuo funeral y no será éste el último responso.

A TRAVES DE LA VIDA

POR HECTOR DE SAAVEDRA

Las señoras no tendrán a mal que yo hable un poco de economía política, no porque sea materia que ellas desconozcan sinó porque no es divertida y además, resulta a la postre, que no es ciencia exacta, y ya verán por qué.

En cuanto a mis otros lectores, sé que les doy por la vena del gusto, porque cuando discurro con el cantinero me habla de metafísica, los chauffers censuran el movimiento literario, y en la Habana no habrá un sastre que sepa poner una manga en su lugar, pero no conozco a ninguno que no juzgue el error de los agricultores al sembrar caña y no boniatos que se pondrían a quintal por medio con gran contentamiento de los cerdos. Además, por experiencia he aprendido que es con las mujeres con las que se sostienen las conversaciones más serias y que los hombres graves cuando se reunen, o hablan de sus enfermedades o refieren viejos cuentos tan verdes como faltos de gracia.

De modo que pido excusa no por el tema sinó porque como todo el mundo lo trata, resulta ya poco interesante y hasta fastidioso.

Pero yo me debo a los lectores y éstos empiezan a murmurar: —¿Cómo es —dicen hasta en las bodas— que no sabe economía política?

—Pues sí que sé Economía Política, es decir: creí que la sabía, pero ello es una razón, la ignorancia, para hablar prolija e insistentemente del asunto.

No metí "mi cuchareta" como todo el mundo porque es duro declarar que creyéndose juicioso no ha sido uno sinó un loco. Verán ustedes:

Yo estudié, por fuerza, un año de Economía Política, que parece era necesaria para perder pleitos y enredar a los clientes. Fueron mis textos el ilustre Colmeiro y los no menos famosos Adan Smith, Stuart Mill y otros más, y entre mis profesores estuvo Don Luis Estévez y Romero, varón ilustre y sapiente y tan bueno de espíritu que lo hicieron Vicepresidente de esta República, no sé si por honor o por maldad.

El caso es que aprendí muchas cosas: como por ejemplo: que el tercer factor económico, el verdadero y único de real importancia era "el producto" puesto que "el capital" y "el trabajo" eran meros recursos". Este tercer factor, más efectivo que ninguno, era la agricultura, fuente inagotable de riqueza donde estaba basada toda la fortuna humana que había de perdurar mientras existiera el hombre.

Con este bagaje yo estaba muy satisfecho y convencido que si "la oferta" y "la demanda" son circunstancias transitorias y la industria misma una oportunidad cuyo valor el hombre modifica a su antojo, puesto que el día en que no le gusten las perlas, ni las buenas ni las falsificadas, servirán para cosa alguna; persuadido que la Economía Política era una ciencia y tan exacta como el binomio de Newton o el Postulado de Euclides, sostenía con énfasis la opinión de todos aquellos insignes autores que con tan buena fe escribieron y yo aprendí.

Ahora bien. Puesto que el DIARIO no restringe las ideas de sus redactores y sólo les demanda la unidad en los principios de moral y de decoro que siempre ha sostenido, me permito dar mi opinión, de miembro prominente de la Sociedad Milanesa "Il Trionfo della Ignoranza" y para regalo de mis buenos y tolerantes lectores: —No vale la pena —digo yo después de lo que oigo— invertir capitales inmensos en maquinarias estupendas si al final lo que ha de molerse es la paciencia.

No procede cultivar un producto que tiene valor mundial, y lo que debe consumir nuestra vida y fortuna es el "cusubé" y la "alegría de coco" que tienen un gran éxito en el antiguo barrio de Cayo Hueso.

Y por último hay que cruzarse de brazos y dejar al tiempo, que era muy amigo de Don Felipe II, que aporte una buena catástrofe a los otros productores para que haya necesidad de que nos compren caro.

Todo ello y otras muchas cosas más diría, si no temiera meterme en honduras y provocar la enemistad de los que se figuran que lo dicho aquí, tan sin valor ni importancia, va a influenciar en el mercado los intereses que defienden.

HACE 93 AÑOS

HOJEANDO NUESTRA COLECCION, NUMERO POR NUMERO

Del núm. 133. Sábado 26 de Enero de 1833.

Las ventajas de los caminos de hierro

Se cantan en un extenso artículo relativo al probable establecimiento de una línea férrea entre Londres y Birmingham, usando como argumen- el buen resultado de la línea ya existente entre Londres y Liverpool.

Léanse estos párrafos:

"Las máquinas locomotrices caminan con seguridad aun en la noche mas oscuras, y los moradores del país no sufren incomodidad de humo ni ruido. Los propietarios, opuestos en un principio al carril de hierro, son ahora sus más acérrimos defensores, y habiendo visto lo infundado de sus temores se regocijan de que pase por sus tierras y se aprovechan de él para transportar especialmente hortalizas y leche, que se ha ajustado a un sueldo por cada diez galones (poco mas de dos maravedisis por cuartillo.) Los viajeros, viendo la proporción de ir y venir cómoda y equitativamente en el mismo día, cuando antes tenían que gastar dos, se han multiplicado extraordinariamente y muchos caminan solo por diversión".

No se publican todavía en nuestros días artículos mucho mas entusiastas a favor de la aviación y eso que vivimos tiempos en que nada debe sorprendernos y asustarnos.

Remate de una antigua vega

Los negociantes en tabaco sabrán si aun está dedicada a la producción de la rica hoja vueltabajera auténtica, la vega de poético nombre a que se refiere este anuncio:

"Por auto del Exmo. Sr. Comandante General, con consulta del señor Auditor, se ha dispuesto se anuncie al público en tres números consecutivos del Noticioso y Lucero, que el día 4 del mes de Febrero próximo, a la hora de costumbre y en los portales de la casa de la Comandancia General, se ha de verificar el remate de una vega situada en el Partido de San Juan y Martínez, titulada Astrea, avaluada en 1.246 pesos 6 reales. Habana y Enero 24 de 1833.—Plácido Borrego".

Modesto el tipo de tasación ¿verdad?

Un ciudadano bien despachado

"Los señores de esta capital, apoderados de don Esteban Tadeo de Juan, vecino de la Coruña, se servirán participarle su morada a su hijo Don Sebastián Benito de Juan, que ECSISTE en el Cuartel de Santa Cristina de Matanzas, pues se halla despachado de la pretensión de que ha sido encargado; y pende su marcha para la Habana tan solo de esta noticia que solicita".

Por lo demás es difícil que nadie haya carcareado tanto un simple viaje de Matanzas a la Habana.

M.E.C.D. 2016

INFORMACIONES DEL ESTADO, LA PROVINCIA Y EL MUNICIPIO

DEL MUNICIPIO

EN EL TERMINO DE DIEZ DIAS NO DEBERA QUEDAR UN SOLO PERRO CALLEJERO EN LA HABANA

Indicación para acompañar hasta la Habana los restos del actor cubano señor Arquímedes Pous fallecido ha poco en Puerto Rico.—El doctor Martínez Ortiz en la Alcaldía.—Hoy se procederá a extraer y conducir a los fosos municipales, útiles embargados a contribuyentes morosos

La Secretaría de Gobernación ha trasladado a la Alcaldía un escrito de la Jefatura de la Policía Secreta donde se trata de la mejor manera de llevar a cabo en la Habana una activa campaña para exterminar cuanto antes los perros callejeros. El Jefe de Policía expone que los vigilantes, trabajando solos, no pueden realizar con la necesaria eficacia esa labor, por lo cual interesa que la Alcaldía destine todo el personal del Servicio de Recogida de Perros, a cooperar con la policía en ese propósito. Si esto se hace en esa forma, estima el Brigadier Pablo Mendieta, que en el plazo de diez días quedarán exterminados los perros callejeros y se podrá multar a los dueños de esos animales que los sacan a la calle sin bozal.

El Secretario de Gobernación, al terminar su escrito, recomienda al Alcalde se preste debida atención a lo indicado por el Jefe de la Policía Nacional.

LOS RESTOS DE POUS

El señor Enrique de Oñate, Representante del diario "La Independencia" de Santiago de Cuba y vecino de San Rafael 45, en la Habana, presentó en la mañana de ayer una exposición en el Registro del Ayuntamiento, interesando que por la Cámara Municipal se adopte el acuerdo de costear el traslado de Puerto Rico a la Habana, de los restos del artista y autor del género cubano, Arquímedes Pous, recién fallecido, asegurando el expositor que hizo con sus obras una activa propaganda de cubanismo en todas partes. Sugiere dicho señor que una comisión de Concejales se traslade a Puerto Rico, para acompañar los restos a esta capital.

ARTURO OÑATE A CONTADURIA

Ayer se dispuso por el Alcalde que el señor Arturo Oñate, Contador Municipal en propiedad, se haga cargo de ese alto puesto, en vista de encontrarse ya bien de salud.

Y al terminarse ayer la hora de oficina, el señor Oñate tomó posesión de su puesto, pasando el señor Francisco Benavides, que lo ocupaba interinamente, a la Jefatura de la Sección de Impuestos Diversos.

El señor Francisco O'Farrill, que actuaba en Impuestos Diversos, pasa a prestar servicios en la Secretaría de la Administración Municipal, a las órdenes del doctor Luis Carmona.

EDIFICIO DE DIEZ PISOS

El señor Luis del Valle interesó ayer de la Alcaldía licencia para construir un edificio de diez pisos en la calle de Paseo esquina a 25, Vedado, bajo la dirección facultativa del arquitecto señor Horacio Navarrete.

—También han solicitado licencia para edificar edificios de tres pisos los señores Adolfo Fernández Junco (arquitecto señor Rafael Fernández de Castro), en Malecón 79, y Vicente Domínguez, en Gloria 98 (arquitecto señor Jesús Reyes).

DR. RAFAEL MARTINEZ ORTIZ

El doctor Rafael Martínez Ortiz, Ministro de Cuba en Francia, estuvo ayer en la Alcaldía, con el propósito de invitar al Alcalde al concierto que ha de celebrar en el Teatro Nacional la señorita Dulce María Serret.

El concierto será en breve, y el doctor Martínez Ortiz dseea que el Alcalde de la Habana sea quien patrocine la fiesta, ya que Dulce María Serret fué pensionada por el Ayuntamiento de esta capital para perfeccionar sus estudios en España, después de haber obtenido primer premio y medalla de oro en el Conservatorio Nacional del maestro Hubert de Blanch.

Será patrocinado también por el Presidente de la República.

Por no estar en su despacho el Alcalde, el doctor Martínez Ortiz fué recibido por el doctor Carmona, Secretario de la Administración Municipal.

SIN LICENCIA

La policía de la Décima-Segunda Estación ha participado a la Alcaldía que en la manzana de terreno compprendida entre las calles de Justicia, Arango, Luco y Manuel de la Cruz, en Jesús del Monte, funciona un espectáculo para niños cuyo propietario no posee licencia municipal para el mismo.

MULTAS

La Jefatura de la Policía Nacional ha remitido ayer al Municipio 626 notificaciones de multas, correspondientes de ellas 149 a la Sección del Tránsito y 76 a la Décima Estación.

EL ERARIO MUNICIPAL

Como resultado del arqueo efectuado ayer en la Tesorería Municipal, se comprobó este saldo:

Ingresos: Ejercicio Corriente, 25 mil 894 pesos 55 centavos; Resultas, $1.047.01; y para el Consejo Provincial, L2.012.27.

Existencia: Ejercicio Corriente, $218.900.30; Resultas, $2.083.73; y para el Consejo Provincial, $29.471 centavos

—La recaudación obtenida el día 19 por Transporte Terrestre alcanzó a la suma de $583.70.

NO PUEDE IR LA BANDA

Por el Alcalde se ha negado la solicitud del señor A. H. Carpi, referente a que la Banda Municipal asistiera al baile matinee que se ha de verificar el domingo entrante en la sociedad A. B. C. en Paseo de Martí No. 113, a beneficio de los niños huérfanos y militares pobres

LA TAQUILLA DE FOMENTO

Durante el pasado mes de marzo se recaudó en al taquilla del Departamento de Fomento, destinada al cobro de los arbitrios por licencias de obras de todas clases, la suma de $1.630.00.

LA FIESTA DEL TRABAJO

Por la Federación Obrera de la Habana se ha solicitado autorización de la Alcaldía, para llevar a cabo el próximo día primero de mayo, dedicado a la Fiesta del Trabajo, una manifestación pública que recorrera las calles de Bolivar (Reina), Padre Varela (Belascoain) hasta el Nuevo Frontón, donde se celebrará un mitin obrero

El punto de reunión lo será el Campo de Marte.

También solicita la Federación Obrera autorización para verificar en la noche del citado día, una velada literara-musical, en el local social de la calle de Agramonte (Zulueta).

REUNION POLITICA

El señor Ramón Oliva ha solicitado autorización de la Alcaldía para efectuar una reunión política en la casa Lazcano (Manrique) número 193, en la noche de mañana.

EXTRACCION DE BIENES EMBARGADOS

Con motivo del nuevo procedimiento puesto en practica por el Jefe de Impuestos, contra los contribuyentes morosos, relativo ha habilitar carros particulares para la conducción de objetos embargados a los Fosos, son numerosas las extracciones que se han llevado a efecto. Ayer se ordenó la extracción enseres de los establecimientos siguientes: Finlay 13, Sastreria; Clavel 8, Bodega; Finlay 48, abogado; Emna y San Pedro, Tabacos y Cigarros; Alvarado y Miguel, Carniceria; Calzada de los Pinos, Jardin; Arbol Seco 44, almacen de coches; Mercado Unico, cantina de bebidas; General Aranguren 231, cantina bebidas; Mercado Unico 48, lo mismo; Bélgica 93, casa de huespedes; Tejar y 16, tienda Mixta; Dolores 15, carpintería; Dragones 14, ferretería, Concha y Hacendados. fábrica de vidrios; San Francisco y Armas, ferretería; Sitios 118, pompas fúnebres; Concha, sin número talabartería. Además se hicieron mas embargos de fincas urbanas, en Octava 18 Víbora y Tejar 196, de Lawton.

Las extracciones de enseres para llevarlos a los Fosos, se efectuarán en el día de hoy.

ASPIRANTES A CHAUFFEUR

En el Registro General de la Alcaldía presentaron ayer sus documentos a fin de ser examinados para ejercer de chauffeur, los señores, Manuel García y López, Adolfo Martínez y Sosa, Jacinto Díaz, Edelmiro Vázquez y Rodríguez, José Medina y Pérez, Eduardo Bruzon y Alovedra, Abelardo López Herrera, Alfredo Patrio Castro, Victor Manuel Ballester y Hernández, José Muñoz y Fernández, José Lozano y Hernández, Pedro de Jesús Masseda, Manuel A. Oliva y Roche, Carlos García y Ortiz, Francisco Erasmo Suárez, Alejandro Roig y Sánchez, Juan R. Boniere, Jesús García y Gutiérrez y Ramón Abreu y Moreno.

EXTRAVIO DE TITULO

En la Sub-Estación de policía de Luyanó participó el chauffeur Juan Francisca Acosta y Berges, haber extraviado su título, cuyo número no recuerda, yendo guiando el automóvil chapa 1007A-7, por la Calzada de Güines, barrio de Jacomino.

AUTOMOVILES INSCRIPTOS

En el Negociado de Transporte y Locomoción fueron inscriptos ayer los siguientes automóviles:

PARTICULARES: Orlando Morales y Perdomo, un Cadillac chapa 19029; Francisco Fernández y Sanjur, un Packard chapa 19030; Antonio Rodríguez, un Ford chapa 19031; Pedro Alvarez Mena, cuatro Fords, chapas del 191031 al 19035. ALQUILER DE LUJO: Arístides Bavorel, un Delage chapa 5471.—ALQUILER DE PLAZA: Pedro Alvarez Mena, cinco Fords, chapas del 13101 al 13105.—OMNIBUS: Empresa "La Zenaida" un Chevrolet, chapa 19581. CAMIONES: Pedro Alvarez Mena, un Ford, chapa 18456.—CARRETILLAS DE MANO: Adalberto Alvarez, una número 2480; Ucar, García y Cía, una número 2481.

TRASPASOS DE AUTOMOVILES

En el Departamento de Gobernación Municipal se legalizaron ayer estos traspasos de automóviles:

L. B. Ross Corp, a José Carreras, un Chevrolet chapa 13077; a Alejandro onzález, un Chevrolet, chapa 9084; a Juan Fuentes Vda. de León, un Chevrolet, chapa 9327; José Rodríguez, un Chevrolet chapa 9393; a Miguel Vázquez, un Chevrolet chapa 9368; a José Abela, un Chevrolet, chapa 9697; y a Secundino Moreiras, un Chevrolet chapa 9628.

José Carreras a L. B. Ross Corp, un Chevrolet chapa 9375; Severino Castro a Félix Bezzaui, un Ford chapa 10027; Teófilo Horta a Gustavo González, un Estrella chapa 11068; Ramón Arango a Fernando Ortiz, un Chevrolet chapa 6347; Guillermo González y Gómez a Miguel Gispert, un Dodge chapa 2952; Víctor González a Cristoban Cardona, un Ford chapa 10770; Gregorio Reo a Inocencio Asencio, un Olsmoville chapa 11225; Domingo Rivero a Ebaldo Nogales, un Dodge chapa 18880; José Alvarez a Raimundo González, un Chevrolet chapa 6179; Antonio García a Manuel Corrales y Herno, un Ford chapa 8528; Francisco Botan a Roberto V. Peña, un Ford chapa 5698.

LAS SOLICITUDES PARA REUNIONES

El doctor Antonio B. Ainciart, Jefe del Departamento de Gobernación Municipal, ha declarado que con vista del sinnúmero de solicitudes que recibe para celebrar reuniones, de las que se interesa su expedición el propio día, que en lo sucesivo, y de acuerdo con lo que dispone la Ley, toda solicitud deberá ser presentada al Registro General de la Administración con 24 horas de anticipación a la fecha en que deba celebrarse el acto, especificándose la clase de reunión, lugar donde se celebrará, hora, día y objeto de la misma.

Toda solicitud que no llene los requisitos antes dichos, no será despachada, lo que desea hacer público para evitar perjuicios a los interesados.

ALTAS DE INDUSTRIALES

Relación de industriales que han causado alta por distintas industrias el día 17 de abril de 1922:

Arturo de Juan, Comisionista con muestras, Ricla 98; Walter Thomas, Aparatos automáticos, Paseo de Martí 93; Eugenio López García, puesto de tabacos y cigarros con quincalla, Máximo Gómez 25; Casa de Salud La Benéfica, puesto de tabacos y cigarros; Antonio Gorriaran, agente para recibir encargos, K entre 17 y 19, número 166; Florentino Pérez, puesto de tabacos y cigarros con quincalla, General Manuel Suárez 69. Artan y Co., almacén de vinos y licores, San Indalecio y San Leonardo. Ramón Taboada, Subarrendador, Peñalver 22; Víctor A. López, tienda de ferretería, Concha entre Seranor y Marina 3-H; Mazón y Gutiérrez, almacén de sedería y quincalla; Perfecto Lacoste 116; Aghasin Taritian, sillón de limpiabotas, Dragones 66; Pelayo Villar, Subarrendador, Avenida 10 de Octubre 392; José López, corredor de apuestas, Escobar 228; M. Lombardo, compra venta de muebles, General Carrillo 94; Penabat y Co., tienda de peletería, Ignacio Agramonte 36 y medio; Pedro Badigon, salón de limpiabotas, San Nicolás 122; Compañía Abastecedora de leche, Prensa 41.

Estas altas produjeron al Municipio: $872.26.

NO HUBO QUORUM

Por falta de quorum no pudo efectuar sesión ayer el Ayuntamiento.

DE LA JUNTA CENTRAL ELECTORAL

Ayer, de dos a cuatro de la tarde, celebró sesión la Junta Central Electoral, tomándose los siguientes acuerdos:

Se señaló para el día 27 del actual, a las dos de la tarde, la vista de la reclamación establecida contra la sesión celebrada el 30 de marzo por el Comité Conservador de Pedro Betancourt.

Se acordó ordenar al Sr. J. Ruiz Moris, Secretario de la Provincial de la Habana nombrado recientemente Inspector de la Central para visitar varias Municipales que vaya preferentemente a la de Güines e informe sobre el estado del local.

Contestar a la Municipal de San Luis, P. R., que a las Municipales toca resolver sobre la nacionalidad de los electores, con apelación para ante la Provincial respectiva.

A escrito de Gonzalo Caiñas en queja contra el Juzgado Municipal de Viñales, se acuerda contestarle que se dirija a quien corresponda.

A telegrama de Miguel Milla, de Guantánamo, interesando que en suspenda mientras dure el término atención a la huelga ferroviaria se para interponer reclamaciones, se acordó contestarle no ser procedente lo que solicita.

Se aprobaron los nombramientos propuestos por las Municipales de la Habana, Pinar del Río, Cruces, Aguada de Pasajeros, Caimito del Guayabal, Palma Soriano, Quemado de Güines, Matanzas, Caibarién, Holguin, Guane, Ciego de Avila, Madruga, Camagüey, Camajuaní, San Luis, P. R., Mantua, San Luis de Oriente.

Trasladar al Presidente del Supremo el telegrama del Secretario de la Municipal de Cruces, participando no tener presidente dicha Junta Electoral.

Autorizar a la Municipal de Mantua, para destruir por medio del fuego documentación electoral usada hasta 1919.

DE LA JUNTA MUNICIPAL ELECTORAL .. ..

Ayer fueron presentadas estas solicitudes de inscripción de electores:

Amelio Rodríguez Cabrera, Jaime Palli Valdespino, Juan Larrauri Porro, Jacinto Osés Castillo, Francisco Yeragua s. o. a; Angusto Abreu Rosell, Bernardo Narza Herrera, Guillermo G. Elosegui Farias, Leoncio Michel Michel, Francisco Zarza Mora, José Ramón Miranda Duarte, Rafael Herrera Orra, Celestino Font Marich, Abel San Yusti s. o. a.; Diego Peña Rodríguez, Juan Bosch Enseñat, Carlos Linares Domínguez, Julio Calligaria Acosta, Andrés García Meitin, Samuel Roca Rewhall, Félix Amaral Trujillo, Joaquín Real Hernández, Bienvenido Cerbo Salgado, Alberto Morera Carbonell, Rafael Pérez Delgado, Alfredo René Sánchez Hernández, Miguel Delgado s. o. a., Luis Cañas Prieto, Segundo Francisco Pérez, Antonio López Abreu, Ignacio Santiago Martell, Diego Ramírez Tamayo, Eduardo Núñez s. o. a., Santiago Piñeiro Ruiz.

RELACION DE LAS CEDULAS ENTREGADAS EN EL DIA DE AYER

115284, Aixalá Roig Angel, Vedado; 115252. Carames Camacho Bernardo, Medina; 114776. Ampudia Alvarez Justo, Medina; 114817. González Gómez Ramón, Vedado; 115407. González Alambares Oscar, A. Naranjo; 112290. Martínez Quintana Luis, S. Isidro; 115432. García Tudurí Romualdo Elpidio, Luyanó; 114036. Sosa Socarrás Estanislao, Medina; 115124. Piñeyro Burrueza Juan, S. Leopoldo; 115220. Rosendo Carbonell Pedro, Vives; 115524. Rosel Oduardo Carlos, Dragones; 109530. Ajoy González Francisco, Monserrate; 110189. Torres Delmonte Bernabé, Calvario; 114361. Ecay Quesada Jorge, Medina; 53152. González López Armando, C. Hueso; 110830. Lavandeyra Ñaldo Francisco, Medina; 114940. Ruiz Alemán Carlos, A. Apolo; 114941. Alonso Ruiz José d., A. Apolo; 115447. Cabrera Castellón Cipriano, Príncipe; 114966, Santa María Soles Puñales Pedro, Cerro; 108767. Cruz Sigarroa Ramón de la, Vedado; 110780. Núñez Núñez Ricardo, Tacón.

De la Intervención General

REINTEGRO DE $2,000.00

El Interventor General ha resuelto en el expediente incoado por la Secretaría de Comunicaciones, con motivo del déficit de $6,010.38, encontrado en la cuenta de Giros Postales de Juan Vega, ex-jefe Local de Comunicaciones de Santa Cruz del Sur, que la Compañía de Fianzas que garantizó la gestión de dicho excuentadante reintegre al Departamento de Comunicaciones la suma de $2,000.00 a que asciende dicha fianza, sin perjuicio de que el Estado haga efectiva la diferencia en la forma que corresponda.

AL ALCALDE DE CARDENAS

Se le ha comunicado los reparos formulados a la Liquidación General de Presupuesto y demás documentos complementarios de la misma, correspondiente al Ejercicio de 1923 a 1924.

REVISION TERMINADA

Se ha dado por ultimada la revisión de la Liquidación General y demás documentos complementarios de la misma del Presupuesto correspondiente al ejercicio de 1923 a 1924 del Municipio de Quemados de Güines.

PENSIONES Y JUBILACIONES

Por la Intervención se han expedido certificaciones a los expedientes de pensiones y jubilaciones promulgados por las siguientes personas: Aniceta García e hijos, José Felix Toledo, Miguel Valdés, Manuel Padilla, Pablo Alfaro, Justo Valdés, Mercedes Rosales, Felipe Pazos, Juana Alberty, Domingo Díaz, Juana D. Toledo e hijos, Eloisa Placeres y Santos Infante.

DE HACIENDA

RENUNCIA ACEPTADA

Por Decreto Presidencial ha sido aceptada la renuncia presentada por el señor Luis Ros Estrada del cargo de Jefe de Administración de 5ª clase. Delegado de la Aduana de Santiago de Cuba, y se ha nombrado en su lugar al señor Francisco Lorié.

RENUNCIA Y ASCENSO

Ha sido aceptada la renuncia presentada por el señor Francisco Mª. González, de Jefe de Administración de sexta clase de la Contaduría de la Aduana de la Habana, y se ha ascendido a dicha plaza al señor José R. Valdés Anciano, con 2,000 pesos anuales.

DE AGRICULTURA

EL CULTIVO DE LOS VEGETALES EN CUBA

La Secretaría de Agricultura, Comercio y Trabajo, por su sección de Fomento y Expansión Comercial, trata este importante asunto

La importancia del cultivo de los vegetales en Cuba para su exportación a los Estados Unidos de América, queda demostrada, una vez más, al tomarse en consideración los últimos datos estadísticos oficiales, procedentes del Departamento de Comercio de los Estados Unidos y que, esta Sección de Fomento y Expansión Comercial desea hacer público precisamente en el momento actual cuando se acaba de proponer al Poder Ejecutivo, entre otras medidas, muy razonables, la de la intensificación de los cultivos menores.

He aquí algunas de las cifars a que hemos hecho alusión.

El Comercio exterior de los Estados Unidos en el año de 1925 en vegetales frescos alcanzó la importante suma de $30,000,000 de los cuales, las exportaciones alcanzaron una tercera parte, y las **importaciones** las dos terceras partes restantes.

El valor de las exportaciones de este país disminuyó de $11,217,471 en el año de 1924 a $10,291,451 en 1925. En cambio las importaciones aumentaron de $15,906,868 en 1924 a $20.724,937 en 1925. Otro contraste muy significativo lo es el hecho de que en los cinco años últimos ha habido una constante disminución en la exportación de vegetales de los Estados Unidos siendo casi la mitad menos entre los años de 1921 al 1925. En oposición a esta disminución en las exportaciones, la importación ha aumentado constantemente, duplicándose dentro de los mismos cinco años.

Otro hecho, muy importante es que apenas los vegetales exportados a los Estados Unidos desde Cuba, compiten con los productos similares cosechados en aquel país por cuanto son recibidos allí en los meses de invierno y principio de la primavera, y la cosecha de los Estados Unidos es obtenida en el otoño y en la primavera.

Cuba exportó a los Estados Unidos en 1924-1925 los siguientes productos:

		1924	1925
Habichuelas	lbs.	1.474.157	1.304.970
Gisantes frescos	id.	—	1.479
Coles	id.	17.820	107.585
Remolacha	id.	—	39.460
Tomates	id.	5.667.252	7.785.979
Nabos	id.	2.600	—
Frijoles secos bushels	id.	1.304	1.736
Chícharos	id.	186.557	217.505
Papas	id.	4.793	8.585
Cebollas	id.	6.193	2.040
Otros vegetales frescos	lbs.	9.896.861	10.426.918

Cuba y México son los dos países principales en las exportaciones de vegetales a los Estados Unidos; sus dos primeros abastecedores en invierno. Cuba comienza sus embarques a melados del mes de Noviembre y termina en Mayo; recibiéndose dichos embarques por los puertos de New York y New Orleans, siendo consumidos, generalmente en los Estados de la costa del Atlántico y Estados centrales. Los vegetales procedentes de México, son llevados en su mayor parte a la costa del Pacífico y algunas veces a los Estados centrales, llegando algunos a los Estados del este y al Canadá.

El tomate es el producto más importante de los vegetales importados en los Estados Unidos y del cual se recibieron 72.771,072 libras en 1925 y 56,303,625 libras en 1924. 61.175,971 libras, o 84% fué abastecido por México. Se calcula aproximadamente en 5,000 el número de carros que serán transportados de la costa oeste de México a los Estados Unidos en 1925-1926 comparados con 3,500 en 1924-1925 y en 750 en la estación de 1920-1921. Al señalar aquí este importante comercio con México, sólo queremos hacer resaltar las posibilidades que ofrecen para Cuba.

La Isla de Cuba abastece prácticamente, toda la habichuela importada en los Estados Unidos, mientras que México y Bermuda embarcan pequeñas cantidades; habiendo alcanzado el total de estas exportaciones a 2.077,225 libras en 1924 y 1,467,590 libras en 1925; de esta última cantidad Cuba abasteció 1.304.970 libras.

MARCAS CONCEDIDAS

El señor Secretario de Agricultura ha concedido las marcas para señalar ganado que solicitaron registrar lo sseñores siguientes: Constanza Mayo, Agustín López Hernández, Delfín Romero, Faustino Méndez Negrín, Regalo Peña Guerrero, Antonio Barreda Hechavarría, Sucesión de Juan Vanegas, Carlos Estévez Risco, Ana Cambra Castillo, Pedro Arias y Rodríguez, Bonifacio Becerra y Machado, Bernabé Sánchez Batista, Fermín A. de Varona, Francisco Pérez y Hernández, Berta Rodríguez de Betancourt, Juan León Suárez, Julia Socarrás Verdura, José Cortés y Hermanos, Sucesión de Olegario González, Domingo González, Rafael Bruzeta Domínguez, Lupe Rivero, Joaquín Montalvo Guevara, Fulgencio Carvajal, Pedro Cruz, Joaquín Cruz Mendoza, Domínguez y Caldelas, Juan José de la Paz y Bernal, Francisco Vázquez Morales, Manuel Rodríguez y Fernández, Francisca Pereda viuda de Rodríguez y Sánchez, José Cardoso Acosta, y Pedro Aguila Hernández.

TITULOS EXPEDIDOS

Se han expedido títulos de propiedad a los señores Francisco Vázquez y Morales, Francisco Pérez y López, Jorge Godínez León, Federico Escudero, y Francisco Chicón Riscos.

DE ESTADO

EL TRANSITO POR EL CANAL DE PANAMA

El Cónsul de Cuba en Panamá, señor Pedro P. Pérez, informa que el mes de febrero último ha sido el de mayor tránsito de buques de carga que registra la historia del Canal sobre los otros meses de febrero, pues aunque los derechos defraudados no han sido tan elevados, el tránsito ha sido el mayor.

La recaudación fué de pesos...... 1.835.299.31.

424 buques comerciales y 12 lanchas pequeñas pasaron por el Canal, dichos buques pagaron pesos 1.835.226.47 y las lanchas $72.84; lo que da un total recaudado de $1.835.299.31.

El promedio de buques pasados diariamente fué de 15.14 y el promedio por día recaudado $65.543.80, el promedio de derechos pagados por cada buque fué de $4.326.36.

El número mayor de buques pasados en los anteriores meses de febrero fué de 418 en 1924, habiendo sido su recaudación de $1.964.155.59.

Por lo crecido del tráfico comercial , la reparación de las esclusas del Pacífico y el paso de la flota americana el mes de febrero ha sido de mucha ocupación.

UN MONUMENTO PARA EL DOCTOR BETANCES EN PUERTO RICO

El Cónsul de Cuba en Ponce, Puerto Rico, señor Domínguez Torres, comunica que el Gobernador de aquella isla ha expedido una proclama con fecha 11 de febrero invitando a todas las asociaciones cívicas, patrióticas, fraternales, etc., de Puerto Rico a contribuir pecuniariamente para levantar en la Plaza Pública de la ciudad de Cabo Rojo un monumento que perpetúe la memoria del doctor Ramón Emeterio Betances, hijo preclaro de aquella isla que ostentó en París, durante nuestras luchas por la independencia, la representación del Partido Revolucionario Cubano.

Como la vida del doctor Betances y su obra están tan íntimamente ligadas — manifiesta dicho funcionario—a nuestra patria, el monumento que se le pretende erigir hablará por sí solo de nuestro país y de sus magnos esfuerzos por alcanzar su libertad.

Continúa recomendando el señor Domínguez que una contribución, a nombre de todos los consulados de Cuba establecidos en aquella isla— ya que a nombre de la República requeriría mayor suma — cualquiera que sea su alcance, habrá de producir magnífica impresión en Puerto Rico y serviría para demostrar, una vez más, la gratitud de nuestra patria a sus servidores.

LO QUE RECAUDO LA ADUANA DE BUENOS AIRES

El Cónsul de Cuba en Buenos Aires, señor Francisco Cañellas, informa que en el año 1925, la Aduana de Buenos Aires, recaudó la suma total de $328.578.663.95, cantidad que señala un record en los últimos diez años a partir del año 1915 la recaudación anual de la Aduana de Buenos Aires, fué como sigue:

1915..	$ 91.468.922.61
1916..	102.026.680.75
1917..	95.102.967.58
1918..	123.490.289.71
1919..	161.669.362.74
1920..	228.656.694.63
1921..	191.426.508.12
1922..	204.261.592.85
1923..	264.536.530.68
1924..	287.836.606.58

La recaudación habida en el año 1925 fué de $40.057.37 mayor que la de 1924.

DE PALACIO

UNA INVITACION

El consejero provincial señor Ernesto Menció y los señores Pedro P. Mestre y doctor Raul Rego, de San José de las Lajas, visitaron ayer al Secretario de la Presidencia para invitarle a la inauguración del nuevo edificio de la sociedad de instrucción y recreo "La Fraternidad" de aquella población, que tendrá efecto el próximo día 25. Al propio tiempo rogaron al doctor Viriato Gutiérrez que hiciera llegar al Presidente sus deseos de que asista también a la fiesta y sea padrino de la ceremonia. La madrina será la esposa del senador Barreras.

VISITA DE CORTESIA

Acompañado por el senador doctor Ricardo Dolz hizo ayer una visita de cortesía al Jefe del Estado el doctor Gonzalo Alvarado.

LA APLICACION DE LAS "RESULTAS"

Ayer fué llamado a Palacio el Secretario de la Administración Municipal, señor Carmona, para tratar de asuntos relacionados con un proyectado decreto sobre la aplicación de los fondos municipales por concepto de "Resultas".

LA REELECCION

El representante a la Cámara señor Ismael Martínez estuvo ayer en Palacio con una comisión de elementos políticos de Nueva Paz, para dar cuenta al Jefe del Estado de una reunión recientemente celebrada en aquella población y durante la cual se acordó laborar en pro de su reelección para un nuevo período.

COLONOS DE ORIENTE

Una comisión de colonos de Oriente visitó ayer al Jefe del Estado para felicitarle por las medidas del gobierno en relación con el problema azucarero y ofrecerles su concurso.

RECIBIDOS POR EL PRESIDENTE

Ayer tarde fué facilitada a la prensa la siguiente relación de personas recibidas durante el día por el jefe del Estado:

Señores: comandante Rogerio Zayas Bazán, Gral. Alberto Herrera, doctor Clemente Vázquez Bello; Francisco Mestre, Francisco Machado, doctor Rafael Martínez Ortiz, doctor Ricardo Eguilior, don José maría Espinosa, general Manuel Delgado, Hernad Rosales, José Hill con el señor Rafael Colás, Rafael Paderne, con el señor José Hill Salcedo, doctor Santiago C. Rey, doctor Enrique Hernández Cartaya, doctor Ricardo Dolz con el doctor Gonzalo Alvarado, doctor F. Rensoli, Luis L. Fors, jefe de la Policía Judicial, representante Ismael Martínez con los señores doctor Ernesto Valera Rueda, doctor José R. Betancourt, doctor F. Matos Calzadilla, Lorenzo Sotolongo, Regino Ortega, Juan Cabrera y Ricardo Martínez, Alberto González Shelton, presidente del Club Rotario; Armando Granado, ex-Alcalde de Jatibonico, representante Rogelio Alfert, Luis Carmona, Secretario de la Administración Municipal; Félix Gronlier, Agregado Comercial a la Embajada de Cuba en Madrid; doctor Alfonso Ramos Mantilla, Magistrado de la Audiencia de Matanzas.

Almorzaron con el señor Presidente los doctores Mario Ruiz Mesa y Antonio Berenguer.

Capitán R. Firmat,
Ayudante de Guardia.

LOS HACENDADOS Y LA REDUCCION DE LA ZAFRA

El hacendado señor Aurelio Portuondo dijo ayer tarde en Palacio a los reporters que si bien son relativamente pocos hasta ahora los dueños de ingenios, particulares y Empresas, que han contestado a las indicaciones del Ejecutivo sobre reducción de la zafra en un noventa por ciento, estima que una gran mayoría, y entre ella las grandes Compañías Azucareras de Camagüey y Oriente, están de acuerdo con la medida de referencia.

LA PRODUCCION DE LA ISLA MAURICIO

En la Secretaría de la Presidencia informaron ayer a los reporters que se había recibido un cablegrama donde se daba cuenta de que a consecuencia de estragos causados por un huracán en las islas Mauricio, el estimado de la producción azucarera es ahora de cuarenta mil toneladas menos.

HUELGA GENERAL EN INGLATERRA

Según otro cable recibido también ayer en Palacio se espera una huelga general para el día primero de mayo entrante en Inglaterra.

FORS Y FERREIRA

El jefe de la Policía Judicial y el segundo Jefe de la Secreta se entrevistaron ayer con el Presidente de la República y el Secretario de la Presidencia respectivamente, para tratar de un importante servicio cuya mejor realización se estudia y que tenemos entendido se relaciona con la captura de un bandolero.

LOS NARCOMANOS

El Director de Sanidad, doctor Rensoli, se entrevistó ayer con el jefe del Estado para tratar, según manifestó a los reporters, de una cuestión de competencia que ha surgido entre la Dirección de Beneficencia y la de Sanidad respecto a los narcómanos recluídos en el Lazareto del Mariel.

CUERPO DE POLICIA NACIONAL

HABANA
JEFATURA
CIRCULAR NUMERO 2879
ELOGIOS.

Habana, abril 20 de 1926.

Habiendo recibido la felicitación personal del Honorable señor Presidente de la República, la hago extensiva al Teniente Jefe de la Sección de Expertos señor Miguel Calvo Herrera y a los Expertos a sus órdenes Federico Méndez y Miguel Balmaseda, por que habiéndoles comisionado desde el día 4 de enero del corriente año para la persecución y captura del bandolero José M. Sánchez, han desplegado tanta sagacidad, celo, actividad y perseverancia, siguiéndolo paso a paso en esta ciudad y en las poblaciones del interior de la República y rindieron unos informes con tal precisión y exactitud, que en la noche del jueves 15 de los corrientes me permitieron asegurar al Honorable señor Presidente de la República y al Jefe de Estado Mayor del Ejército General Sr. Alberto Herrera por lo que pudiera convenirle el servicio a éste, que tenía localizado en esta ciudad al referido bandolero, asegurándoles que antes de cuarenta y ocho horas sería capturado.

También hago extensiva la felicitación al Vigilante No. 1535 Edelmiro Lorenzo que estaba de servicio en la Demarcación de la 12a. Estación por haber acudido desde los primeros momentos auxiliando en el servicio eficazmente y a los Núms. 1369 José Díaz y 965 Cecilio Junco que intervinieron en el mismo.

Pablo MENDIETA,
Jefe de Policía.

DE GOBERNACION

TRASLADADO AL FISCAL

Ha sido trasladado al fiscal del Supremo, para la correspondiente actuación judicial, el manifiesto de la Liga Anti-Imperialista de las Américas, a que nos referíamos en la anterior edición, y en el cual se hacen graves acusaciones contra los Estados Unidos y el propio Gobierno de Cuba en relación con la actual crisis azucarera y la actuación de las fuerzas del Ejército en el interior.

DESCARGOS

El señor Pastor Pelayo visitó ayer al secretario de Gobernación, para manifestarle que carecen de fundamento las acusaciones de que lo hacen objeto varios miembros de los sindicatos de braceros y estibadores, en el sentido de que posterga a los trabajadores cubanos de la Flota Blanca en beneficio de obreros extranjeros, a los cuales cobra determinada cantidad, per cápita, por llamarlos al trabajo.

En su descargo dice el señor Pelayo que su misión como empleado de la Flota Blanca, se limita a cuidar del orden, sin que le corresponda, en modo alguno, la selección del personal obrero, que es función del Comité de Inteligencia. Agrega que los señores Nicolás Zúñiga, secretario organizador del sindicato de braceros, y Julio Gras Vargas, inspector del citado Comité, son los que principalmente vienen dirigiendo desde hace tiempo una injustificada acción contra él, habiéndolo inclusive amenazado de muerte para que deje su cargo. Finalmente, dice que Gras Vargas es quien acostumbra ejercer coacciones sobre los obreros, y que no hace mucho tuvo demorada casi todo un día la descarga de un barco.

FIESTA EN PRESIDIO

El próximo domingo tendrá efecto en Presidio una fiesta en honor del alcalde y los concejales del pueblo de Regla.

LOS LIBERALES DE ABREUS

Ayer informó a los repórteres el doctor Enrique Gay Calbó, que el subsecretario de Gobernación, doctor Juan Antonio Vázquez Bello, aspirante a candidato al Gobierno Provincial de las Villas, ha sido notificado de que el alcalde de Abreus y los numerosos liberales que le siguen en su aspiración a candidato para un nuevo período, están organizando grandes fiestas en su honor (del doctor Vázquez Bello) para el primer domingo de mayo próximo.

Entre los números del programa figuran un almuerzo criollo, un mitin y un gran baile en alguna de las sociedades locales.

El alcalde, señor Federico Pérez, que es presidente del partido allí, ha hecho una extensa invitación entre las más prominentes figuras del liberalismo.

Dicho proyectado homenaje ha sido aceptado gustosamente por el doctor Vázquez Bello.

RECOMENDACIONES DEL LETRADO

En breve elevará el letrado de Gobernación, doctor Secades, un informe en el cual recomendará que se persiga el expendio de libros y postales pornográficos y se dicten medidas para regular el funcionamiento de las posadas en esta capital.

OTRO LETRADO A GOBERNACION

El secretario de Gobernación ha solicitado los servicios del letrado de la Presidencia, doctor Rosado Aybar, para que coopere con él— mientras dure la ausencia del subsecretario, que se encuentra en el interior—al despacho de determinados asuntos de la Secretaría.

Hoy comenzará a actuar en ese sentido el doctor Aybar.

DE OBRAS PUBLICAS

FUERON SUBASTADAS LAS OBRAS DE LAS CALLES DE BUENOS AIRES, SALVADOR, FABRICA Y SAN FRANCISCO

Muchas han sido las gestiones llevadas a cabo por las Asociaciones de Propietarios y vecinos del Cerro, y por entidades particulares, para que la secretaría de Obras Públicas atendiera a la reparación de algunas importantes vias de comunicación de aquella barriad,a una de las mas necesitadas de atención.

El doctor Carlos Miguel de Céspedes, desde que tomó posesión de su cargo, prometió interesarse por dichas obras tan pronto como pudiera contar con recursos para ello, pues estaban debidamente aprobadas y conocía las urgencia de las mismas.

Correspondiendo a sus promesas, ayer se verificó la subasta de las obras, para la terminación de la pavimentación de las calles Buenos Aires, Salvador, San Francisco y Fábrica, dichas obras sufrieron alguna demora, a causa de que el doctor Céspedes ha querido realizar una obra de gran duración, pues se hará la pavimentación de las mencionadas vias de comunicación, con adoquines de granito, por que dada la circulación de vehículos de todas clases que trafican por ellas, cualquier otro pavimento sería destruido enseguida.

Formaron el tribunal los señores Andrés Terry, presidente del Automóvil Club de Cuba; doctor Juan O'Nanghten, Director de "La Prensa" y los ingenieros del Departamento señores Duque Estrada, Castillo y el señor Eduardo Beato, ingeniero Jefe de la Ciudad, que presidía el acto.

Concurrieron cuatro licitadores, siendo leidas sus proposiciones en el orden siguiente: Armando Valdés y Ca., Compañía Constructora de Matanzas, S. A. Compañía Constructora Sánchez Govín y el señor Chester Torrance.

Conocidas las proposiciones, el tribunal acordó elevar un informe de las mismas al Tribunal Superior de Subastas para la adjudicación de la subasta.

LA COMISION DEL TURISMO

En el Despacho del señor Secretario de Obras Públicas, se reunieron ayer los señores que forman la Comisión Nacional del Fomento del Turismo, asistiendo la mayoría de los mismos. Entre los concurrentes se hallaban el Presidente de la Cámara de Representantes doctor Ramón Zaidyn, el coronel Silva, el doctor Ramírez de Arellano y el señor Obregón.

La Comisión conoció de los asuntos sometidos a su estudio y de los acuerdos o resoluciones que imparta a los mismos dará una nota a la prensa el Secretario de la Comisión, oportunamente.

TRASLADO DE LAS OFICINAS DEL ACUEDUCTO DE LA CIUDAD

Adelantan rápidamente los trabajos que se están llevando a cabo en el edificio que ocupa la Secretaría de Obras Públicas, para la traslación de las oficinas de Recaudación y Anexas, pertenecientes al Acueducto de esta ciudad, relacionadas con el Canal de Albear.

Estas oficinas, para comodidad del público tendrán entrada independiente en los bajos del edificio, por la calle Cuba. Se espera que para los primeros días de Mayo puedan quedar instaladas.

En la misma planta se hallan las oficinas de la Pagaduría y Colecturía Central de Obras Públicas.

REVISION DE UN PROYECTO

El doctor Carlos Miguel de Céspedes ha dispuesto la revisión del proyecto de reconstrucción del edificio propiedad del Estado que ocupa actualmente la Aduana de la Isabela de Sagua, que se hizo en Marzo de 1924; tan pronto se realice dicho trabajo por el Negociado de Construcciones Civilis y Militares, se le asignará el crédito correspondiente para que las obras comiencen a la mayor brevedad.

UNA DENUNCIA

Por disposición del señor Secretario se ha dado traslado al señor Alcalde Municipal de un escrito por el cual se denuncian por el señor Federico Gutiérrez, algunas irregularidades, en relación con las obras que se ejecutan en una casa de la Avenida de Menocal y Avenida de Máximo Gómez, en el Cerro.

MEJORAS EN EL CAMPAMENTO DE COLUMBIA

A informe del ingeniero Jefe de la Ciudad, y del ingeniero Jefe del Negociado de Calles y Parques, han pasado los antecedentes de varias obras de mejoras que están proyectadas para el Campamento de Columbia. En esté Negociado se estudiará la terminación del Parque proyectado; pasando después todos los antecedentes al Negociado de Construcciones Civiles y Militares para la terminación de los planos. Estas obras no serán ejecutadas hasta que se dé comienzo a las de la carretera Central, que tendrán preferencia en cuanto al plan de ejecución y financiamiento.

DE JUSTICIA

NOMBRAMIENTO DE JUECES

Ha sido nombrado Juez Municipal de Macagua, el señor Ramón López y López.

CAMBIO DE NOMBRE

Ha sido autorizado el señor Prudencio Eusebio Valdés para adicionarse, antepuesto a su apellido el compuesto de Alvarez de León nombrándose en lo sucesivo, Prudencio Eusebio Alvarez de León y Valdés.

AUTORIZACION

Han sido autorizados los señores Carlos de Cárdenas y Culumell y Angel Jiménez y Techea, para publicar, sin carácter oficial las disposiciones legales que constituyen la legalización vigente en materia de ferrocarriles, con comentario y acotaciones.

EXTINCION DE PENSION

Ha sido declarada extinguida, desde el día 23 de diciembre del pasado año por virtud de haber contraído matrimonio, la pensión de $669.60 anuales que por Decreto Presidencial número 192 de 12 de febrero del corriente año, se concedió a la señorita Carmen Joaquina de la Caridad Pintó y Valdés, como hija del señor Lorenzo Pintó y Vargas, que falleció siendo Secretario del Juzgado Municipal del Vedado.

MAS NOMBRAMIENTOS DE JUECES

Han sido nombrados Jueces Municipales de tercera clase, décima categoría del escalafón judicial a los señores José María Subirats y Quesada, opositor número 6, para la ciudad de Morón.

—Señor Gabriel Menéndez Serpa, opositor número 16, para la ciudad de Jovellanos.

—Señor Cludio Juan Padrón y Hernández, opositor número 17, para la ciudad de Rodas.

—Señor José P. Ferrer y Saavedra y Ruiz, opositor número 18 para la ciudad de Consolación del Sur.

—Señor Rafael R. Delmonte y Ruíz, opositor número 22. para la ciudad de Nuevitas.

Señor José Cordaví y Carmenatos, opositor número 23, para la ciudad del Cobre.

—Señor Leonardo Anaya y Murillo, opositor número 24. para la ciudad de Encrucijada.

—Y el señor Juan Meléndez y García, opositor número 30, para la ciudad de Yateras.

LICENCIA

Se ha concedido un mes de licencia al señor René Lebredo, Jefe del Personal de la Secretaría de Justicia.

TEJA Y CHAPA DE HIERRO GALVANIZADO

MARCA "GLOBO"

FABRICANTES

NEWPORT ROLLING NILL COMPANY

NEWPORT KY.

REPRESENTANTE EN CUBA

JUSTO RODRIGUEZ

LONJA 534. TELEFONO A-0413 HABANA.

M.E.C.D. 2016

SOCIEDADES ESPAÑOLAS

La junta directiva de la Asociación de Vendedores toma acuerdos de importancia

Bajo la presidencia del señor Emilio Eiriz y actuando de secretario el señor Miguel Montoto, celebró ésta su sesión reglamentaria el viernes pasado.

Después de leída y aprobada el acta, se dió a conocer el balance mensual, cuyo saldo en caja fué más que suficiente para que su digno presidente mereciera las más cálidas felicitaciones de sus compañeros.

Se dió cuenta también de la fiesta que conjuntamente con el prestigioso Club de Cantineros, habrán de celebrar el 4 de julio próximo, en los jardines de "La Tropical", y que se denominará el festival hispanocubano.

Es de esperar que las dos sociedades obtengan ese día un nuevo y señalado triunfo, ya que sus presidentes han de aportar toda la energía y su fe inquebrantable de que están poseídos.

Por lo de hoy, hemos de anticipar que se crearán varios premios y habrá otros atractivos que proporcionalmente daremos a conocer.

"HIJAS DE GALICIA"

En la Junta celebrada últimamente por el Comité de la Candidatura Popular se acordó la constitución de Comites femeninos en los distintos lugares de la capital encargados de imprimir una mayor propagación a la campaña electoral que, con tanto entusiasmo viene desarrollándose entre los asociados de colectividad tan prestigiosa.

Próxima ya la fecha en que ha de celebrarse tan reñida contienda todas las asociadas se aprestan a participar personalmente en la contienda, persuadidas de que Hijas de Galicia está necesitada de una Directiva que sepa imprimir nuevos rumbos a la sociedad dotándola de todos los medios que la lleven a una mayor grandeza. Nosotros observamos el entusiasmo creciente que mostraban las asociadas que concurrieron a la última junta de la candidatura Popular y podemos asegurar que el triunfo de los populares es indiscutible.

Las comisionadas para llevar a cabo una más efectiva labor, tienen necesariamente que triunfar en su empeño, por llevar a contribución de esa propaganda su grande amor a Galicia y a la colectividad a que pertenecen.

Todos los gallegos que ansien que Hijas de Galicia sea administrada por la virtud y el patriotismo, están en el deber moral de cooperar decididamente a que el día de las elecciones vayan todas las asociadas a ejercer sus derechos, pensando que la candidatura Popular es la que representa el sentimiento de Galicia y la que llevará a la sociedad a ese plano superior que todos ansiamos.

La Revista Patria Isleña

Ya está en prensa el 2º número de la revista Patria Isleña. Y si interesante resultó el primero, este de ahora lo es en grado sumo.

Entre los artículos que contiene se destaca uno que habrá de llamar poderosamente la atención de las colonias gallega y canaria. Nos referimos al que quiere demostrar que el gallego Cristóbal Colón no fué el descubridor del Nuevo Mundo, y sí el isleño Alonso Sánchez Huelva.

Pero no adelantemos noticia de tan curioso trabajo periodístico, abundante en citas históricas encaminadas a probar que nació en Canarias el primer navegante español que pisó tierra de América.

EL BAILE DEL HISPANO

En pocas sociedades tanto en el orden deportivo como en el regional, se nota tanta actividad como en el Club Deportivo Hispano América.

Todos los meses tienen los directores de los "tigres" algún asunto pendiente. Unas veces boxeo, otras veladas y ahora por fin, un grandioso baile que están organizando en el salón Miramar.

Como sabe el lector éste es uno de los mejores salones para baile que hay en la actualidad en la Habana, y el cual será adorando artísticamente por un reputado y conocido artista que en otras fiestas de igual índole ha sido aplaudido por sus conocimientos

La Comisión de fiesta, está laborando activamente por tal fin y al efecto le ha sido designada una comisión auxiliar, integrada nada menos que por el Presidente General señor Rafael Armada Sagrera y los Presidentes de las otras comisiones.

En la junta celebrada el lunes acordaron designar la comisión de música, la cual informará en un plazo breve para determinar cual será la orquesta que ha de tener a su cargo la ejecución del programa bailable.

CENTRO ASTURIANO

Su Directiva aprobó los planos y el pliego de condiciones para el nuevo edificio de cocinas.—Tercera centena de las socias fundadoras.

La Directiva de tan importante Centro, adoptó en su sesión ordinaria aprobar los planos y pliegos de condiciones para el edificio que en la Casa de Salud Covadonga ha de ser destinado a cocina, comedores generales, despensa, planta de hielo y refrigeración, panadería, etc., y que la subasta se lleve a cabo dentro de un plazo de veinte días, una vez que por el señor Arquitecto del Centro, sean entregados los ejemplares del pliego de condiciones y las copias de los planos.

Tercera centena de socias fundadoras.

201: Dolores Blanco Sánchez.
202: Ana Canto Molina.
203: Catalina Lestegás Cedeño.
204: Ofelia Alvarez Velázquez.
205: María Pell García Villegasñ
206: Flora González Campa.
207: María del Carmen Guillén Guerra.
208: Agripina Toca Ortiz.
209: María Josefa Díaz Alvarez.
210: Blanca Hernández García.
211: Isolina Verdés García.
212: Amelia Díaz González.
213: Stilita Jiménez Portal.
214: Maximina Fernández Alvarez.
215: Teodora Paul Alonso.
216: Emilia Migoya Canal.
217: Adelina Corro Caso.
218: Reinalda Fernández Lecuona.
219: Tomasa aMteo Martínez.
220: Emilia Morales García.
221: Julia de León Albuerne.
22: Hortensia Menéndez Flórez.
223: María Iraola Alvarez.
224: Mercedes Fuente Granda.
225: Teresa Díaz Estrada.
226: Amparo Villar Rodríguez.
227: Teófila Trinidad Ortas.
228: María Mercedes Puente Espinosa.
229: María Luisa González Mecías.
230: María Arias Fernández.
231: Caridad del Valle Sánchez.
232: Antonia Sanz Alvarez.
233: Claudina Lastra López.
234: Josefa Alvarez Alvarez.
235: Diosdada Fontela Calzadilla.
236: Rosario Piñera Adán.
237: Sofía Cao García.
238: Alicia Rusias Ferrer.
239: Josefa Arechavaleta Escobar.
240: Virginia Caso Barreiro.
241: Vicenta Martínez Fernández.
242: Asunción Gallego Olmo.
243: Soledad Menéndez Arduengo.
244: Rosenda Manjón Gallego.
245: Julia Bonet Villalta.
246: María Josefa Pérez Daple.
247: Manuela Alfonso Rodríguez.
248: Estrella Pellón Torres.
249: América Escarrá Piña.
250: Clotilde Fernández Martínez.
251: Amelia Fernández Fernández.
252: Feliciana García González.
253: Carmen Istueta Vieta.
254: Inés María Espinosa Santoyo.
255: Amparo Barrial Ibarbia.
256: María González Llorente.
257: Carmen González Fernández.
258: Dolores Safrera Castro.
259: Adela Alvarez Borbolla.
360 Amparo Gutiérrez Barro.
261 Mercedes Suárez Betancourt.
262 María Elisa Montalván Estarda.
263 Concepción Iglesia Vilavella.
264 Concepción Méndez Crespo.
265 Dolores Quesada Quesada.
266 Eloísa Mercedes Valdés Herrero.
267 María Luisa Fromana Sánchez.
268 Herminia Cristóbal González.
269 María Pascual Palma.
70 Consuelo González Menéndez.
271 Aniceta Martín Sánchez.
272 Ruth Marcelle Teople.
273 Eulalia Bedeli García.
274 Dolores Daple Valdés.
275 Mercedes Alvarez Escuela.
276 Carmen Saavedra Buide.
277 Aurora Menéndez Martínez
278 Teresina Rodríguez Aceveda.
279 Auro López Hernández.
280 Georgina Martínez de la Cerda.
281 Ana María Fernández de los Santos.
282 María Luisa Astiazarain Fernández.
283 Georgina Carneado Piñera.
284 Soledad Fernández Menés.
285 Mercedes Pierra Pintado.
286 Ofelia García Calvo.
287 Ignacia Vázquez Felipe.
288 Carmen Llambona Hernández.
289 Liba Rodríguez Fabio.
290 Jesusa Alvarez Alvarez.
291 Olga Alvarez Romañá.
293 Lucinda García Fernández.
294 Carmen Rodríguez Rodríguez.
296 María Isabel García Casín.
297 Amparo Alvarez Sierra.
298 Petrica Segoviano González.
299 Hemelina Azcano Estupiñán.
300 María A. Sotolongo Hernández.

La excursión arenalesa en Mayo

Enorme el entusiasmo.

Despertado en el cuerpo social de la S. E. Concepción Arenal, con el solo anuncio de la celebración de una excursión campestre.

Excursión que se llevará a efecto el domingo diez y seis de mayo próximo.

Por todo el día.

Como es precedente ya.

Partiendo el tren excursionista de la Estación Central, a las ocho y media de la mañana, y regresando a las seis de la tarde después de haber pasado un agradable día de campo.

Día en que los alegres trovadores cantarán impertérritos, sus eternas canciones de amor y de conquista, a las bellas "girls" arenalesas.

El programa.

Será como es norma en las excursiones arenalesas.

Por la mañana, se desarrollarán diversos juegos, tales como las cajas, el burro, el gallardete, la piñata, los sacos y otros muchos que serán el inicio de un día que ha de dejar gratos e imborrables recuerdos.

A las doce, será la hora de la "frita".

Y a las dos, se iniciará el baile, que ejecutará una conocida jazz band.

Y por hoy nada más; ya seguiremos informando a nuestros lectores según nos vaya entregando detalles el secretario.

AGRUPACION ARTISTICA GALLEGA

La junta general extraordinaria se celebrará el día 23 de abril.

Orden del día: Lectura del acta anterior; reforma del Reglamento y recibos.

Asociación de Naturales del Concejo de Illas

Celebró Junta Directiva reglamentaria esta asociación, tomándose los siguientes acuerdos:

Dar de baja a los asociados señores Antonio Suárez López y Florentino Collado, el primero por dejar de abonar tres mensualidades, sin causa justificada, y el segundo, por causar baja voluntariamente.

A propuesta de la sección de propaganda se acordó nombrar delegados en los pueblos del interior, recayendo los nombramientos en distinguidos y entusiastas convecinos los cuales tenemos la seguridad han de laborar con entusiasmo por la sociedad.

Respecto a la fiesta acordada por la Junta General se acordó celebrarla el día 18 de Julio, en los jardines de La Tropical, de cuya fiesta esperan obtener un resonante triunfo dados los miembros que componen la comisión; es Presidente de la misma el señor Laureano Alvarez, acompañado de los señores Antonio Suárez Rodríguez y José Antonio Valdés.

DR. J. A. HERNANDEZ IBAÑEZ

Nuestro querido amigo el joven y notable especialista de la Asociación de Dependientes, doctor José A. Hernández Ibáñez, regresó días pasados de los Estados Unidos, después de corta temporada en dicha república.

Nos comunica el distinguido galeno que ya ha vuelto a tomar posesión de su sala en el mencionado Sanatorio, y también ha reanudado sus consultas particulares.

Noticia ésta que con gusto publicamos para conocimiento de sus numerosos amigos y clientes.

Reciba nuestro cordial saludo de bienvenida el reputado doctor Hernández Ibáñez.

CENTRO GALLEGO

La Comisión que estudia el proyecto de Reglamento de las Delegaciones, presentará en breve su informe.

Ayer se reunió en el Centro Gallego la Comisión que integran los señores Rodríguez, Bautista, Julio Alvarez y Luis Cotardo, para estudiar un proyecto de Reglamento, que regulará la vida de las Delegaciones; comisión designada por la Comisión Ejecutiva, a los efectos de la sesión de la Asamblea extraordinaria que habrá de celebrarse dentro de la primera decena del mes de Mayo.

La Comisión, después de estudiar los problemas a que se contraerá dicho nuevo reglamento, emitirá un informe respecto del mismo y lo llevará conjuntamente con el proyecto citado a la Asamblea para que ésta lo discuta y lo apruebe; lo reforme o lo rechace.

La comisión terminará su informe antes del viernes, día en que debe conocer del mismo la Comisión Ejecutiva del Centro.

La Agrupación Artística Gallega celebrará la velada social el domingo 25

Así lo ha acordado la Junta de Gobierno, que preside el señor Maximino Matalobos, en la sesión celebrada el día 13 del corriente.

Un programa lleno de atractivos, como todos los de la Artística Gallega, congregará en sus espléndidos salones esa noche a sus asociados y sus distinguidas familias, representando el cuadro de declamación la graciosísima comedia "Los Hugonotes", de Miguel Echegaray, haciendo su representación el cuadro típico, con escogidos a-la-lás e interpretando su Orfeón varias obras de su extenso repertorio.

Como se ve, esta galleguísima sociedad viene cumpliendo fielmente su prometido, proporcionándole a sus asociados momentos de alegría y de emoción, recordando así, al dulce y melancólico eco de la gaita gallega, aquel hermoso rincón que los vió nacer.

NATURALES DE LA PEROJA

Con una numerosísima asistencia de asociados, celebró su primera junta general, la Sociedad de Naturales de La Peroja, demostrando con ello el entusiasmo creciente por la misma, los hijos de aquel bello rincón orensano. Se aprobaron todos los trabajos preliminares y se amplió la junta de gobierno en la siguiente forma:

Presidente, Antonio Barreiro Pereira; Vice, Lorenzo Iglesias; Secretario, José Rodriguez Failde, Vice Manuel Vazquez González; Tesorero, Isabelino Alvarado González; Vice, José Caride Novoa.

Vocales: Adolfo Pereira, Agustín Rodriguez Iglesias; Pedro Rodriguez, Isabelino Sánchez, Manuel Rodriguez, Eliseo Iglesias, Eliseo Gómez Gómez, Delmiro Soto, José Fernández Rey, Antonio Vázquez González, Serafín Rey, Camilo Fernández Rey, Emilio Pérez Vázquez, José López Baltar, Manuel González, Antonio González Pereira, Belardino González, José Rey Eiriz, Afrodosio Iglesias y Manuel Sánchez.

Suplentes: José Blanco, Dionisio Rodriguez, Miguel Barreiro, Manuel Pereira Fiuza, Manuel Vázquez Pereira, Antonio Rey Vázquez, Emilio Fernández, Baldomero Ledo, Canuto Iglesias y Benjamín Añel.

Nuestra sincera felicitación a la nueva sociedad y a sus entusiastas componentes.

ASOCIACION DE DEPENDIENTES

Brillante Operación

Acaba de realizarla con notable éxito, el joven y renombrado Cirujano Dr. Manuel González Alvarez, en la persona del asociado señor José Daniel Gómez Nieto y Elola, hijo del entusiasta y activo asociado Sr. José Gómez Nieto, ex-vocal de la Junta Directiva y expresidente de distintas Secciones. El joven Gómez Nieto se halla en franco período de convalescencia, por lo que felicitamos al querido Dr. González, por el nuevo éxito obtenido.

GIMNASIO SOCIAL

Con actividad continuan las obras de instalaciones de aparatos, etc. habilmente dirigidos por el profesor Dr. González Redin, para que muy prontamente puedan ser restablecidos sus servicios.

UNA SUBASTA

El día 26 del actual, tendrá efecto la subasta de adaptación de las aulas en sus nuevos locales, así como las dependencias de Secretaría, Contaduría, Despacho de Letrado, Consultoría, Departamento de Cobradores, etc. a fin de que a la mayor brevedad queden debidamente instalados dichos departamentos.

Movimiento de enfermos

QUINTA DE SALUD "LA BALEAR"

Movimiento de enfermos habido en la Quinta La Balear el día 19 de Abril de 1926.

ENTRADAS: Carmen Pérez García; Bernardo Mulet Tomás; Generosa Navarro Asencio; José A. García Pilar Gavela; Ramona Godinez Quintana; Bella Zelasko; Jesusa Fernández García; Gloria Suárez Cabrrea; Irene Pérez Costa.

SALIDAS: Primitiva Miranda Oro; Rosalía Alvarez Entensa; Ramona Vázquez Fernández; Antonio Roger Cánovas; María Antelo González; Juan Escajadillo Angulo.

NUESTRA SEÑORA DE LA CANDELARIA

Abril 19 de 1926.

INGRESOS: Toribio García Díaz, José Varela Baquero; Ramón Lorenzo Ramos; Marcos Rodríguez Toste; Juan González Febles; Benito Pérez Noa; José Ramos Sanabria.

ALTAS: Rafael Garzón López; Miguel Gorrín Martín; Faustino Padrón Fernández; Antonio Rodríguez Pérez; Manuel Victoriano Pérez; Pablo Guillén Díaz; Pedro Castellano Castellano; José María Díaz Fernánez; Sebastián Noda Paz; Manuel Diaz Paz; Buenaventura Martín Gómez; Andrés Zamora Martínez.

VEANSE MAS SOCIEDADES ESPAÑOLAS EN LA PAGINA 24

CAJA DE AHORROS DE LOS SOCIOS DEL CENTRO ASTURIANO DE LA HABANA

CONVOCATORIA

De orden del señor Presidente, se cita por este medio a los señores Socios Suscriptores y Depositantes a Invertir de esta Caja de Ahorros, para la JUNTA GENERAL ORDINARIA que tendrá efecto el JUEVES 29 de los corrientes, a las ocho de la noche, en el local social, calle de General Carrillo número 10, correspondiente al vencimiento del primer trimestre del año en curso.

Terminada da Junta Ordinaria, se constituirá en JUNTA EXTRAORDINARIA, para tratar las reformas al Reglamento propuestas por la Comisión Mixta nombrada al efecto.

Los señores Socios y Depositantes a Invertir, para el acceso al local de las Juntas, deberán presentar el último recibo de su cuota o la libreta de su cuenta correspondiente.

Habana, Abril 20 de 1926

José María ALVAREZ
Secretario

4169 — 2 alt 21

CENTRO GALLEGO

SECCION DE SANIDAD

SECRETARIA

Debidamente autorizada por la Comisión Ejecutiva, saca a PUBLICA SUBASTA el derecho a la explotación del SERVICIO DE BARBERIA en la Casa de Salud La Benéfica, con sujeción el pliego de condiciones que se encuentra de manifiesto en esta Secretaría, en las horas de 8 a 11 a. m. y de 1 a 5 p. m. de todos los días laborables.

El acto de la SUBASTA tendrá efecto en el Salón Principal de este Centro, Paseo de Martí y San José, altos, a las 8 de la noche del lunes, día 26 del mes actual.

Habana, 19 de Abril de 1926.

Vto. Bno.
JESUS CENDAN
(Presidente)

JOSE CARBALLAL
(Secretario)

4166 — 3 Alt. 21

EL mérito exclusivo de las Gomas Goodyear estriba en el nuevo material de cuerda llamado SUPERTWIST, desarrollado y perfeccionado por la Goodyear para solucionar las necesidades especiales de la goma de baja presión.

GOMAS BALON

GOODYEAR

Fabricadas con SUPERTWIST

Que Llueva!

TOWER'S FISH BRAND

No importa, mi capa está "pasá."

Es marca Pescado

Sigo con el sport.

A. J. Tower Co. Boston, U. S. A.

Representantes para Cuba:

J. Z. HORTER CO.
HABANA

M.E.C.D. 2016

MONSEÑOR CARUANA, DELEGADO APOSTOLICO PUBLICO UNA PASTORAL DE TONO MESURADO EN MEXICO

Aparece asesinado en el lecho un sacerdote que era amigo del general Flores.—Se acusa al hermano de 'Pancho Villa' de conspirar contra el gobierno del presidente Calles

PERSIGUESE UN CONTRABANDO DE ARMAS PARA MEXICO

CIUDAD DE MEXICO, abril 20. (U. P.)—No se han tenido nuevas noticias respecto a las maniobras del crucero mexicano "Anahuac", que según informes recibidos está persiguiendo al barco bananero "Yora", procedente de Nueva Orleans, suponiéndose que éste lleva a bordo una cantidad de rifles y municiones para los elementos revolucionarios de la República Mexicana.

PASTORL DEL PRELADO CARUANA EN MEXICO

CIUDAD DE MEXICO, abril 20. (S. R.)—Monseñor Caruana, administrador de la Sede Apostólica de México, se ha dirigido por medio de una carta pastoral a los católicos mexicanos dándoles a conocer el estado legal y la situación presente de la Iglesia Católica en México, examinando las condiciones existentes después de la aplicación de los preceptos de la ley constitucional desde 1917 relacionada con el clero.

Después de una serie de observaciones, el prelado les exhorta a que laboren por el bienestar nacional y por el respeto a las leyes, cuya legalidad no corresponde a ellos discutir, sino a quienes ostentan las altas representaciones.

La prensa, al comentar el extenso documento, tiene frases de elogio para la brillantez de los conceptos que la pastoral contiene y ni aun aquellos periódicos que se destacan por sus ataques han hecho comentarios fuera de tono en contra de la misma.

PUBLICASE EN EL DIARIO OFICIAL DE MEXICO LA NUEVA LEY DE INMIGRACION

CIUDAD DE MEXICO, abril 20. (A. P.)—Se ha publicado hoy en el Diario Oficial el texto de la nueva ley de inmigración, que entra inmediatamente en vigencia.

Esa ley impone un tributo especial a todos los extranjeros que entren en territorio mexicano, obliga a la inscripción de todos los extranjeros y prohibe la entrada a los extranjeros que se propongan ejercer una vocación religiosa en México.

Queda autorizado el Poder Ejecutivo para decidir la admisibilidad de todo extranjero, pudiendo por lo tanto negar la entrada a cualquier persona.

APARECE ASESINADO EN EL LECHO UN SACERDOTE QUE ERA AMIGO DEL GENERAL FLORES

NOGALES, Arizona, abril 20. (A. P.)—Un despacho especial recibido de Mazatlan, Estado de Sinales, por el "Herald", dice que el domingo ha aparecido asesinado en el lecho el P. Gregorio Esparragoza, cura católico de Dadiraguato, Sinaloa. El Padre Esparragoza fué durante muchos años secretario particular del general Flores, conociendo como pocos su vida política.

ACUSASE AL HERMANO DE FRANCISCO VILLA DE CONSPIRAR CONTRA EL GOBIERNO DE CALLES

EL PASO, Texas, abril 20. (A. P.)—El juez de distrito Alberto de la Garza, manifestó hoy en Juárez que se han establecido en Durango contra Hipólito Villa, hermano del fallecido jefe rebelde Francisco Villa, graves acusaciones de tomar parte en un complot revolucionario contra el Gobierno de Calles. Villa fué detenido ayer y se halla incomunicado en la cárcel de Juárez.

NUEVO MINISTRO DE MARINA DEL BRASIL

RIO JANEIRO, abril 20. (A. P.) En sustitución del Almirante Alencar, fallecido hace tres días, ha sido nombrado ministro de Marina de este país el contralmirante Arnaldo Pinto da Luz, que venía ejerciendo el mando de la escuadra brasileña.

NO LE AGRADA A NORTEAMERICA LA RESTRICCION DE LA ZAFRA CUBANA

NUEVA YORK, Abril 21 (UP)—En un editorial que aparece en la edición de hoy miércoles, del "New York Herald Tribune" dedicado a estudiar las dificultades azucareras en Cuba, se declara que "sería fátuo en estos momentos predecir el resultado del proyectado programa del Presidente Machado acerca de la limitación de la zafra".

El editorial continúa diciendo:

"Los efectos de estas limitaciones en el caso del tabaco cubano o de la goma británica, pueden calcularse definitivamente, porque existe en ambos casos un elemento de monopolio que puede regular los precios dentro de límites efectivos. En el caso del azúcar cubano, se juntan elementos que tratan de controlar la producción y por ende influenciar en los precios, algo parecido a un juego de azar.

Es siempre un problema, por ejemplo, la cantidad de azúcar a un precio dado que el mercado está dispuesto a absorber sin limitar el consumo. Si este consumo continúa en su nivel actual, o poco menos, en el caso de que aumente un centavo el precio del azúcar, aquella medida se justificaría desde el punto de vista del productor cubano.

"La mayor desgracia de Cuba no ha sido el crecimiento de la industria azucarera, sino su expansión rapidísima bajo el estímulo de los altos precios logrados en el mercado durante los años de la guerra y los sucesivos. Es solo cuestión de tiempo volver a la normalidad. Cuando ello ocurra, aquella República se encontrará de nuevo en la situación de ser el mayor y el más próspero de los paises productores de azúcar. Su derecho a ocupar este lugar es ingerente a su magnífico suelo perfectas condiciones climatológicas, a su inmejorable situación geográfica como lugar de mercado y a sus relaciones económicas únicas con su mayor comprador, los Estados Unidos".

La Comisión Ejecutiva del Centro Gallego designó una ponencia, para que informe sobre la construcción del nuevo Sanatorio

En el despacho de la presidencia del Centro Gallego se reunió anoche la Comisión Ejecutiva, bajo la presidencia del señor Jesús Mª Bouza, actuando de secretario el doctor José Gradaille.

Se acordó nombrar en comisión a los señores Rodríguez Bautista, al señor José Bargueiras y al señor Jesús Mª Bouza, para que redacten una ponencia que comprenda la parte técnica, y la económica relacionada con el nuevo Sanatorio que el Centro Gallego ha de construir en la finca Víbora Park adquirida por el Centro Gallego para dichos fines.

La ponencia será llevada a la Asamblea de Apoderados, para que ésta resuelva con los datos que presente la comisión lo que estime de mayor conveniencia a los intereses del Centro Gallego.

EL SENADO FRANCES APRUEBA LAS PARTIDAS DE RECAUDACIONES DEL PRESUPUESTO

PARIS, abril 20.—(A. P.)—Por una votación de 278 contra 12, el Senado francés aprobó hoy las partidas de recaudaciones de los presupuestos, que constituyen el epígrafe normal de ingresos, distinto al propuesto por el Ministro de Hacienda Peret con el propósito de enjugar el déficit existente.

La Cámara volvió a constituirse en sesión esta tarde tras las vacaciones recientes, dedicándose a resolver cuestiones de menor importancia, hasta que la Comisión de Hacienda le entregue los presupuestos.

YOUNG STRIBLING DERROTA A JOE LOHMAN FACILMENTE POR PUNTOS

KANSAS CITY, abril 20.—(A. P.)—El boxeador de peso semi completo Young Stribling, derrotó esta noche fácilmente por puntos a Joe Lohman, en un bout a rounds aquí celebrado.

Stribling ganó todos los rounds.

EXPEDICION DE NATURALISTAS A LAS REGIONES AUSTRALES

CHICAGO, abril 20 (A. P.)—El Museo Field de Historia Natural anuncia que este verano irá a las regiones antárticas una expedición dirigida por el capitán Donald B. McMillan y subvencionada por el banquero de Chicago Frederick H. Rawson.

La expedición saldrá de Wiscassett, Maine, alrededor del 19 de junio en la famosa goleta de McMillan "Bowdoin", constando de diez hombres, todos ellos exploradores y naturalistas que dedicarán todo el verano a practicar estudios y observaciones científicas en las regiones australes, recogiendo además ejemplares zoológicos, geológicos, antropológicos y botánicos para la institución referida.

Cursillo de Agricultura

La huelga ferroviaria, que se había fijado precisamente para las 6 p. m. del anterior viernes, y las incesantes lluvias que en este mismo día tuvieron lugar en la Provincia, parecían amenazar con la suspensión de las labores del Cursillo teórico-práctico de Agricultura que se desarrolla en la Estación Experimental Agronómica; pero a pesar de los obstáculos antedichos, se efectuó la sesión con una buena concurrencia de maestros e inspectores, así como de visitantes.

Un recorrido por el campo de prácticas, al objeto de hacer estudios completamentarios sobre los cultivos que allí se habían realizado y un análisis físico y químico de las tierras de Cuba, especialmente de las habaneras, con el fin de determinar sus componentes y los modos de enmendarlas en relación con las siembras, fueron los tópicos fundamentales de la porción del programa general que correspondía a la mencionada sesión. En cuanto a la primera parte, se hizo absolutamente imposible su cumplimiento, por el mal estado de los caminos y del referido campo de prácticas, a consecuencia de las lluvias; resultando así con los asuntos anexos a la segunda parte, los cuales se desenvolvieron en forma muy acertada y con notable aprovechamiento para los alumnos.

En siete grupos fueron distribuídos los maestros concurrentes, adicionándose los de los Distritos de Guanajay y Habana al de Marianao. Fueron instructores, a las órdenes inmediatas del señor Francisco B. Cruz, Vice-Director de la Estación y organizador de la lección del día, los señores: Agete, Cremata, Lazo, Gómez, Campos y Salustiano y Luis González, correspondiéndoles respectivamente los distritos de: San Antonio de los Baños, Marianao, Güines, Bejucal, Aguacate, Guanabacoa y Jaruco. Abundantes medios materiales, entre ellos ejemplares de buen tamaño de nuestras principales rocas; tubos de ensayo presentando los terrenos desde la roca primitiva hasta los de cultivos; diferentes clases de tierras y todos los instrumentos y aparatos precisos para verificar las experiencias.

Con un dominio absoluto del complejo tema y dirigiendo de un modo constante la observación de los alumnos, efectuaron su labor estos instructores que, sin ser maestros en la amplia acepción de este vocablo, saben sin embargo, mediante su amplia cultura y su devoción por los hermosos ideales que se vienen defendiendo, imprimir a las clases amenidad extraordinaria, por el calor que en ellas pone el sentimiento y el interés que despiertan en el espíritu de sus oyentes. Las frecuentes interrogaciones de estos profesores obligaban a fijar aún más la atención de los maestros, originando constantes preguntas por parte de éstos y haciendo pasar desapercibidas las dos horas largas que se emplearon para iniciar y concluir un temario que dejó muy útiles y copiosos conocimientos prácticos, de cuya virtualidad es seguro que tendremos en el futuro pruebas eficientes.

El Inspector Provincial y el Secretario General del Cursillo hicieron objeto de merecidas felicitaciones al Dr. Fortún, y a su personal docente, porque con una consagración inquebrantable vienen trabajando y sosteniendo tesoneramente una labor que ellos estiman altamente honrosa y dignificadora para sus personas.

El próximo sábado habrá una sesión no menos interesante e instructiva, ya que en ella se tratarán distintas "INDUSTRIAS RURALES" que representarán un aporte muy significativo para el progreso de la vida rural y la riqueza de la Patria.

SE ADELANTARA LA FECHA DEL SORTEO DE NUESTROS VIAJES A ESPAÑA O FRANCIA

ESTE ACUERDO BENEFICIARA A LOS POSEEDORES DE VALES, TODA VEZ QUE ENTRARAN MENOS NUMEROS EN EL SORTEO

Ultimamente hemos estado recibiendo cartas del interior de la Isla, de personas interesadas en nuestros obsequios de viajes, pidiéndonos que pospusiéramos la fecha de la partida de los que resulten agraciados y que está fijada para el día 30 de junio, o que se adelantara el día designado para el sorteo, en vista del corto espacio de tiempo que media entre dichas dos fechas.

El fundamnto en que están basadas esas peticiones, es, que los que residen en provincias no podrían dejar arreglados sus negocios y hacer sus preparativos de viajes en diez o doce días que se les dá, habida cuenta que estando anunciado el sorteo para el día 13, la noticia se conocerá en Camagüey y Santiago de Cuba el 15 o 16, debiendo embarcar para la Habana cuatro o cinco días antes de la salida del barco.

En vista de ello, y no pudiendo nosotros variar la fecha de la partida por los contratos que tenemos celebrados con la Compañía Trasatlántica Francesa, se ha acordado, en beneficio de todas aquellas personas que obtengan los obsequios que hacemos de 40 pasajes de ida y vuelta a España o Francia con sus dietas por valor de $350 y el Camarote de Lujo para 5 personas con 10,000 de viático, variar las fechas establecidas en las bases que venimos publicando en la siguiente forma:

En lugar de terminar la publicación del cupón el día 31 de Mayo, terminará de publicarse éste el día 20 de dicho mes, cerrándose la admisión de cupones el día 28, tanto para la Habana como para el interior.

El sorteo, que estaba anunciado para el día 13 de Junio, se celebrará el domingo 30 de Mayo, en las mismas condiciones apuntadas en las bases publicadas.

De este modo, las personas agraciadas con los 40 pasajes individuales y el familiar para cinco personas, con sus respectivas dietas, que ofrece el DIARIO DE LA MARINA a sus lectores, tendrán un mes justo para hacer sus preparativos de viaje y embarcar en el gran trasatántico "Lafayette" el día 30 de Junio próximo.

VIDA OBRERA

EL COMITE DE LA INDUSTRIA TABACALERA

Anoche celebró sesión el Comité de Defensa de la Industria Tabacalera en su local social, Amistad 95, altos. Presidió el Sr. José Maria Guerra. Actuó de secretario el señor José Rivero Muñiz.

Asistieron los representantes: de la Sociedad de Torcedores, Regazadores, Dependientes de Almacenes y Tabaquerias, Fileteadores, Escogedores e Tabaco Elaborado, Despalilladoras, Anilladoras, Cigarreras y otros.

Dada cuenta del objeto de la reunión se dió a conocer un escrito el cual será presentado al Honorable Sr. Presidente de la República, interesando la adopción de leyes proteccionistas para el tabaco, con el fin de salvar la industria del pauperismo que año tras año viene minándola, y que lleva trazas de agravarse más, si no se logran de una parte ventajas arancelarias, y la colección de nuestro tabaco elaborado en mayor escala en todos los paises que tienen relaciones comerciales con Cuba.

Aprobado el citado escrito de referencia uno de los asistentes preguntó a la presidencia, si la gestión del Comité se había de dar por terminada después de hacer entrega de la Exposición al Sr. Presidente de la República. Tanto el Sr. Guerra como algunos miembros del Comité manifestaron, que este organismo debía seguir actuando con la mayor actividad en pro de la industria, cuyo efecto organizaría mítines, en todos los pueblos donde existen intereses tabacaleros especialmente, manifestaciones si era preciso a los poederes públicos, nombraría comisiones para visitar a los cuerpos colegisladores, interesando de sus miembros que presten debida atención al problema de la industria nacional; al Sr. Secretario de Estado para que gestione la concertación del Tratado con España, y otros que fuere posible.

En tal virtud se recomendó a los Delgados de Sociedades que aún no habían recabado poderes de las mismas, para actuar de lleno en el Comité lo hicieran pues se irrogarían algunos gastos al Comité, y estos deberían ser aportados a prorrateo entre las mismas.

PUEDEN FIGURAR EN ESTE COMITE LOS FABRICANTES

La represntación de los Dependientes, preguntó si los fabricantes podían figurar en el Comité, siéndole contestado que se vería con gusto que se sumasen al mismo ya que el beneficio que se perseguia no era interesado para una parte sola, pues todas resultarían favorecidas con las ventajas que se lograsen la propaganda que se hiciese, toda vez que en este asunto no se ventilaba nada que estuviese en pugna entre patronos y obreros, que cuantos se sumaran a la obra, harían un bien al país, por que se trata precisamente de la defensa de la segunda industria, que debiera ser la primera, por que distribuye en regla de proporción más jornales y muchos más altos que el azúcar, estando su producción en muchas manos cubanas, por que si bien existen intereses extranjeros en la industria, la índole de estos y su relación con los productores nacionales permite que se les considere en el mismo plano que a los productores cubanos, por que la manipulación del tabaco requiere la misma labor, en cada taller, y el dinero de las múltiples operaciones que se realizan en la industria está circulando constantemente, dando vida a todos los pueblos de las provincias de Cuba que son centros de producción tabacalera.

Se comisionó al Sr. Rivero Muñiz, para que anoche mismo redactase la comunicación que ha de entregarse en el Palacio Presidencial, pidiendo audiencia al General Machado.

Tan pronto se entreviste la Comisión con el Sr. Presidente se convocará a sesión al Comité en pleno para informarle del resultado de la entrevista.

C. ALVAREZ.

LA DUQUESA DE YORK DA A LUZ UNA NIÑA

LONDRES, abril 21.—(A. P.)—A las dos y cuarenta de la madrugada de hoy miércoles, la Duquesa de York ha dado a luz con toda felicidad una niña.

La Duquesa de York es la esposa del príncipe Alberto, segundo hijo de los soberanos de Gran Bretaña, con quien contrajo matrimonio en Londres el 26 de abril de 1923.

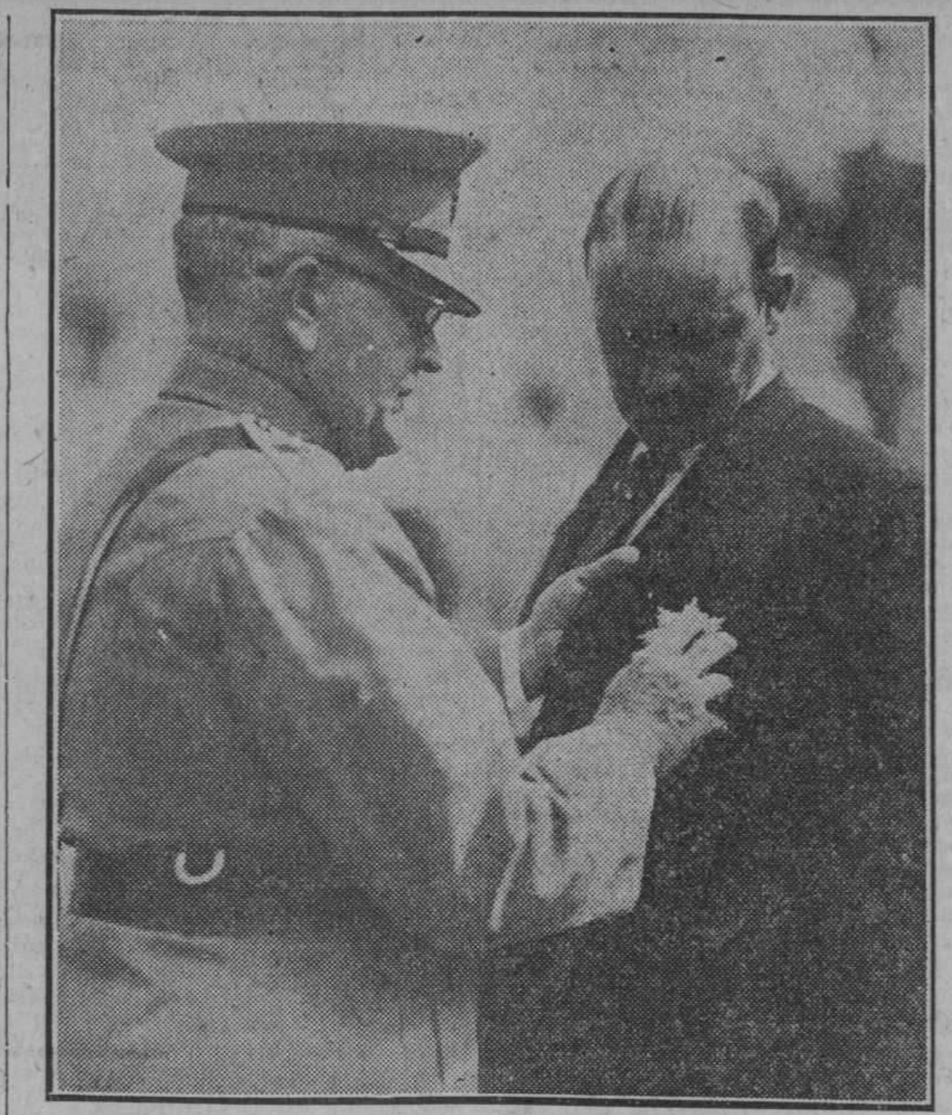

Momento en que el geenral Herrera prendía en el pecho del comandante Ferrer Bravo la placa del Mérito Militar.

(Véase la información en la página primera)

PREGUNTAS Y RESPUESTAS

POR F. R.

Carlos Maragall.—"Hamlet", "Romeo y Julita" y "La fierecilla domada" son para mí las mejores obras de Shakespeare.

Sobre su otra pregunta estoy haciendo las indagaciones pertinentes.

J. H.—Muchas gracias por su atención. A la recíproca.

Clemente Cisneros. — Estimo que Víctor Hugo no estuvo en lo cierto cuando atribuyó, como usted dice en su carta, al Cardenal Richelieu la creación del título de Generalísimo; pues el verdadero autor de este título y de sus funciones fué Carlos IX de Francia. El uno y las otras fueron por él confiados al duque de Anjou, más tarde Enrique III.

Le citaré algunos de los primitivos generalísimos de la historia: Víctor Amadeo de Saboya, generalísimo de Francia, proclamado por Luis XII. Conde, lo fué en 1645 y Luis XVI confirió la misma distinción a su hermano el duque de Orleans, el cual fué segundo Turena con el grado de Mariscal de Campo. Villars fué también generalísimo; Luckner tuvo el título pero sin funciones, Louvarof, en Rusia, y Wellington en los Países Bajos, fueron generalísimos.

Un suscriptor del DIARIO.—La palabra armonía puede escribirse con o sin h, pero la mayor parte de los escritores la escriben sin ella.

J. R.—En "Roma" tienen a la venta "Plus Ultra".

S. C. B.—Diríjase a la Sección de Sport de este DIARIO.

Dos porfiados.— Jesucristo murió el Jueves Santo.

Jan Forrontegui.—Agradecemos su carta que copiamos a renglón seguido por creer interese a los lectores de esta sección: "—Señor Redactor de "Preguntas y Respuestas". Muy señor mío: Habiendo leído en la sección de "Preguntas y Respuestas" que el señor Alejandro Lerroux era natural de Cádiz, debo manifestarle que nació en la ciudad de la Rambla, (Córdoba) como he tenido en varias ocasiones la oportunidad de leer su partida de bautismo".

Un lector del DIARIO DE LA MARINA.—Las personas para conservarse sanas, deben observar una higiene completa, y hacer ejercicio unos tres cuartos de hora cada día así como tratar de caminar a lo menos una milla, evitar incomodarse y no comer cosas que parecen interrumpir su buena digestión. El mejor libro para la forma de cuidar uno de la salud, es observarse uno así mismo, y evitar todo aquello que le resulte nocivo. Toda persona debe dormir por lo menos seis horas.

Armando Arellanos. — Los presidentes de las Repúblicas hispanoamericanas son: Argentina, doctor Marcelo T. de Albear; Chile, Emiliano Figueroa Larrain; Bolivia, Hernando Siles; Colombia, General Pedro Nel Ospina; Costa Rica, Ricardo Jiménez Oreamuno; Ecuador, General Gómez de la Torre; Guatemala, General José M. Orellana; Honduras, doctor Miguel Paz Barahona; México, General Plutarco Elías Calles; Nicaragua, Sr. Carlos Solórzano; Ninamá, señor Rodolfo Chiari; Perú, señor Augusto B. Leguia; Paraguay, doctor Eligio Ayala; Salvador, doctor Alfonso Quiñones Molina; Uruguay, señor José Serrato, y Venezuela, General Juan Vicente Gómez.

Número 2.—Las capitales de dichas Repúblicas y su población es como sigue: De Argentina, Buenos Aires, 1.811,475 habitantes; De Chile, Santiago, 507,216 habitantes; De Bolivia, La Paz, 115,252 habitantes; De Colombia, Bogotá, 166,148 habitantes; de Costa Rica, San José, 41,306 habitantes; De Ecuador, Quito, 80,700 habitantes; de Guatemala, Guatemala, 115,938 habitantes; De Honduras, Tegucigalpa, 38,950; De México, Ciudad México, 633,367 habitantes; De Nicaragua, Managua, 40,000 habitantes; De Panamá, Panamá, 59,458 habitantes; De Perú, Lima, 176,467 habitantes de Paraguay, Asunción, 99,836 habitantes; De El Salvador, San Salvador, 80,756 habitantes; De Uruguay, Montevideo, 350,956 habitantes; De Venezuela, Caracas, 92,212 habitantes.

Un suscriptor del DIARIO.— Los transatlánticos más grandes actualmente son: el Levathian de 59,657 toneladas de registro, eslora 907.6 pies, manga 100.3 pies; bandera americana. El Magestic 56,551 toneladas de registro, eslora 915.5 pies, manga 200.1 pies; bandera inglesa. El Berengaria 52,226 toneladas de registro, 883.6 pies, manga 98.3; bandera inglesa. El Olympic 46,439 toneladas de registro, 852.5 pies, manga 92.5; bandera inglesa. El Aquitania 45,647 toneladas de registro, eslora 868.7, manga 97.0; bandera inglesa. El París 34,579 toneladas de registro, eslora 735.4 pies, manga 85.3 pies; bandera francesa.

Un comerciante.— La mejor obra que conozco es "La Biblioteca del Contador"; son cuatro tomos encuadernados lujosamente y puede adquirirla en la librería Académica, Prado 93, bajos de Payret.

CRECE LA REBELION EN LA SIRIA

JERUSALEN, abril 20. (U. P.) Miles de mujeres niños y ancianos están entrenandose por los rebeldes drusos, en espera de un posible ataque por parte de las tropas francesas en Siria.

La llamada a las armas, hecha por los jefes del movimiento rebelde, ha sido recibida con entusiasmo sin precedente por parte de todos los habitantes del país, acudiendo a reforzar las filas de los drusos voluntarios de toda clase y condición, en algunos casos mujeres, que muy débiles para unirse a los que luchan, quieren ayudar a cavar trincheras El frente druso estará constituído por las mejores tropas de combate, pero en la retaguardia estarán todas las mujeres y todos los hombres del país entre las edadas de 12 y 80 años.

Los preparativos para la próxima batalla se están activando y desde hace tiempo se organizan batallones. Adiéstranse tiradores en todas las aldeas en el uso de las armas y es tal el entusiasmo que reina, que aquellos a quienes no se les permite el alistamiento, lo solicitan una y otra vez ante los oficiales encargados de efectuarlo.

Se dice que los jefes de los rebeldes están decididos a llevar la lucha al límite, si los franceses inician las hostilidades, y que han decidido volver a sus refugios si son derrotados y pierden a Swayda, su capital. Desde aquellos lugares continuarán la lucha y si los franceses los persiguen iniciarán de nuevo la guerra de guerrillas.

TRASMISION AEROFOTOGRAFICA DE UN CHEQUE DE LONDRES A NUEVA YORK

LONDRES, abril 20.—(AP)—Por primera vez en los anales de la banca ha sido transmitido hoy a través del océano por medio de radiotelefotografía un cheque por la suma de $1,000 al que se hará honor debidamente si no surge alguna dificultad de índole legal.

El cheque ha sido extendido por dicha suma por el general J. G. Harbord, contra la Bankers Trust Company a favor de la Radio Corporation of América, de la cual es presidente el general Harbord, y fué transmitido desde las oficinas centrales de la Compañía Marconi en esta capital por medio de un sistema inventado por el capitán Richard H. Ranger.

PERSONAL DEL COMITE REORGANIZADOR DEL CONSEJO DE LA ASOCIACION DE NACIONES

GINEBRA, abril 20.—(AP)—Los principales miembros de la comisión encargada de estudiar la reorganización del Consejo de la Sociedad de Naciones son los siguientes:

M. Motta, Suiza; Signor Scialoia, Italia; Senhor Mello Franco, Brasil; Vizconde Cecila y Sir Cecil Hurst, Gran Bretaña; M. Paul Boncour y M. Fromageot, Francia; M. Matsuda, Japón, y señor Palacios, España.

Probablemente, M. de Broukere, el doctor Veverka, el magistrado sentarán a Bélgica, Checoeslovaquia, Suecia y Alemania, respectivamente.

EL MONOPLANO DE WILKINS ES AVISTADO CERCA DE LA ISLA DE THATIS

FAIRBANKS, Alaska, abril 20.—(A. P.)—Según aerogramas recibidos la noche pasada del grupo que avanza por la vía terrestre, unos esquimales avistaron el jueves pasado cerca de la Isla de Thatis el monoplano del capitán George H. Wilkins, que volaba hacia Punta Barrow, su lugar de destino. La Isla de Thatis está 160 kilómetros al Sureste de Punta Barrow.

Aunque después del mensaje inalámbrico que el capitán Wilkins transmitió a las dos horas de salir de su base de Fairbanks el pasado jueves, diciendo "todo bien", no han vuelto a tenerse noticias suyas, el aerograma del grupo de tierra da a entender claramente que Wilkins logró atravesar la peligrosa sierra de los Endicott, y cuando fué avistado había recorrido ya las cuatro quintas partes de su viaje aéreo.

BELGICA DISCUTIRA LAS RESERVAS DE NORTE-AMERICA AL TRIBUNAL MUNDIAL

GINEBRA, Suiza, abril 20.—(A. P.)—Bélgica notificó hoy a la Secretaría de la Sociedad de Naciones que tomará parte en la conferencia señalada para el primero de septiembre en esta ciudad para tratar de las reservas que Norte-América impone a su ingreso en el Tribunal Permanente de Justicia Internacional.

Bélgica es el primer Estado que acepta la invitación hecha para la conferencia por el Consejo de la Liga.

LA BENEMERITA LABOR DE LA ASOCIACION DE DEPENDIENTES DE LA HABANA ES ADMIRADA EN NUEVA YORK

De nuestra redacción en Nueva York, Hotel Alamac, Broadway and 71 street.

Procedente de Washington, donde asistió a las sesiones del Congreso Panamericano de Periodistas, se encuentra en Nueva York nuestro compañero Carlos Martí, secretario general de la Asociación de Dependientes del Comercio de la Habana. El señor Martí, que ha visitado las principales sociedades españolas e hispanoamericanas de esta metrópoli, fué efusivamente agasajado en todas ellas, escuchando de labios de sus socios las más entusiásticas palabras de admiración ante la labor meritísima de la citada asociación habanera. La "Unión Benéfica Española" ha invitado al señor Martí para que dé una conferencia en su salón de actos acerca de la vida social de la Asociación de Dependientes, y el viernes próximo se efectuará aquella, exhibiéndose al mismo tiempo la interesante película en que han sido recogidas fielmente las múltiples actividades de dicha poderosa institución, orgullo de Cuba. Esta película revela el grandioso desarrollo de la Asociación de Dependientes, mostrando su palacio social, su casa de salud y palpitantes escenas en aquél y en ésta. movimiento de un día de elecciones Otras escenas evocan el asombroso en la Asociación, y en otras por último se ve en funciones a los ilustres médicos y cirujanos que tanto renombre dieron a su clínica. Si su breve estancia en Nueva York se lo permite, el señor Martí dará otra conferencia en la Casa de España que acaba de inaugurar el Centro Hispano-Americano, cuyo presidente se apresuró a cumplimentar a nuestro compañero, ofreciéndose para cuanto pudiera ser útil a la Asociación de Dependientes que él representa aquí en estos momentos. El señor Martí regresará a la Habana, probablemente, el sábado próximo.

NOTICIAS DE SANIDAD

—Se da cuenta al señor secretario de Gobernación de las deficiencias sanitarias del matadero de San José de las Lajas, rogándole gestione del Municipio la realización de las obras que en dicho establecimiento son necesarias, al mismo tiempo que se recomienda la creación de la plaza de veterinario inspector de carne.

—Se ha concedido al señor alcalde municipal de Nueva Paz un plazo de treinta días para la realización de ciertas y determinadas obras en el matadero de esa localidad.

—Se comunica al señor secretario de Gobernación un informe del señor jefe local de Sanidad de Remedios, dándole cuenta de las deficiencias sanitarias observadas en la cárcel de dicha población.

—Se informa al señor secretario de Comunicaciones el estado ruinoso en que se encuentra el edificio que ocupa la Administración de Correos del poblado de Jaruco.

—Se informa al secretario de Hacienda, del estado ruinoso en que se encuentra el edificio que ocupa la Administración de la aduana del poblado de Jaruco, se interesa su reedificación.

—Se da cuenta al señor secretario de Instrucción Pública de un escrito del jefe local de Sanidad de Jaruco, dirigido al señor presidente de la Junta de Educación, interesando se dote a dicho poblado de un aula más, por ser necesaria.

—Ha sido nombrado el señor Aniceto Mendizábal, juez instructor del expediente administrativo que ha de instruirse al señor Juan E. Muñoz, inspector especial.

—Se ha cursado escrito al señor jefe local de Sanidad de la Habana, a fin de que exija al dueño de la panadería sita en San José, número 84, el cumplimiento de las obras ordenadas recientemente.

—Se informa al señor presidente de la Comisión del Servicio Civil, que no se la puede enviar el expediente personal del señor José M. Valverde, por encontrarse en poder de la Audiencia de la Habana, desde el día 8 de agosto de 1924.

—Se comunica al señor alcalde municipal de Manguito la aprobación de un proyecto de valla de gallos en Amarillas, a los efectos de la Ley del Turismo.

—Se ha recibido el auto dictado por el Juzgado de Primera Instancia de Sagua la Grande, decretando la reclusión del demente Jorge Carrou y Espinosa.

—Se informa al señor jefe local de Sanidad de Cabezas, que la Secretaría de Sanidad no puede impedir que la de Hacienda cobre el impuesto correspondiente a los carros que se dedican al acarreo de agua en esa localidad.

—Se informa a la Secretaría de Gobernación, de las medidas tomadas en Antilla con motivo de los casos de fiebre hemoglobinúrica.

—Se interesa del señor secretario de Justicia se informe qué Juzgado declaró vacante la herencia de Leocadia González Rodríguez.

INGENIERIA SANITARIA

Se han aprobado por esta Dirección los planos siguientes: Delicias entre Colina y Altarriba, de Vicente Alfonso; Santa Emilia, reparto Santos Suárez, de Antonio Padilla; Luzuriaga 160, de M. Díaz; Freyre de Andrade, La Floresta, de Nicomedes Lozada, Calzada de Bejucal, de Antonio Hernández; General Freyre de Andrade, entre Avenida de la República y 27 de Noviembre; Serrano, de Francisco Laguardia.

DESINFECCION

Se han desinfectado por tifoidea: San Lázaro 221, café y fonda; Carmen 48, bajos. Por tuberculosis: Villegas 101; Someruelos 52, bajos; Santa Ana 17; Pedro Pernas 20; Cerro 536; Sevilla 143; por escarlatina: Lealtad 90, altos; Dolores 59. Por difteria: Marina 12; Casa Blanca. Se han desinfectado las vaquerías de Vega, número 7, del señor Alberto Luján; Carmen y Ferrer, fábrica, Factor de José Fernández; Corrales 79, de Manuel Rodríguez, por encontrarse en ella una vaca tuberculosa.

También se desinfectaron tres carros fúnebres en el Cementerio de Colón.

LICENCIAS DE ESTABLECIMIENTOS

Se han concedido por la Secretaría de Sanidad las siguietnes licencias: 14 entre Pocito y A., Lawton, carnicería; Nueva del Pilar 47, juego de bolos; 10 de Octubre 448, puesto de frutas.

SENSIBLE FALLECIMIENTO

SENSIBLE FALLECIMIENTO

Quemados de Güines, abril 20.—DIARIO DE LA MARINA, Habana. En la mañana de hoy dejó de existir en este pueblo la distinguida señora María Morales Vda. de López.

Descanse en paz y reciban sus familiares la expresión de nuestro más sentido pésame.

Lasarte, Corresponsal.

AYER, DISPARANDOSE UN TIRO EN LA CABEZA PUSO FIN A SUS DIAS UN INDIVIDUO HASTA HOY DESCONOCIDO

Había ido de visita a la casa marcada con el número 85 de la calle San Ignacio, para visitar a unas jóvenes que allí viven, cuando de pronto se disparó un tiro

Anoche puso fin a su existencia, en la cabeza, un individuo de la raza blanca, al parecer español, disparándose un tiro de revólver unos veintitrés a veinticinco años de edad y cuyas generales y domicilio se ignoran.

Este individuo, fué de visita a la casa San Ignacio, número 85, donde reside un individuo nombrado José Giral, más conocido por "Pepe Giral", con el propósito de ver a una de las jóvenes que allí se encuentran, nombrada Mercedes Font, natural de Pinar del Río, y de veintitrés años de edad, vecina de Bayona, 3.

El desconocido trabó conversación con ella y, en un descuido de ésta, se introdujo en su aposento, tirándose sobre la cama y con una pistola que llevaba se hizo un disparo en la cabeza, privándose de la vida.

El capitán Ledón, al mando de la Segunda Estación, que se encontraba de recorrido y en esos instantes llegaba a la esquina donde está la mencionada casa, pudo oír perfectamente el disparo, por lo que se dirigió al lugar de donde éste partía, enterándose del suceso.

Acto seguido recogió al herido, conduciéndolo al Primer Centro de Socorro, donde falleció al ser colocado sobre la mesa de operaciones.

El facultativo de guardia, doctor Rodríguez, reconoció el cadáver, certificando que presentaba una herida producida por proyectil de arma de fuego en la región temporal derecha, sin orificio de salida y de bordes quemados.

Registradas las ropas que vestía el occiso, no se le ocupó papel ni carta alguna que pudiera identificarlo; sólo un pañuelo con los colores de la bandera española.

Declaró Mercedes que dicho individuo era la primera vez que iba a su domicilio, por lo que no podía dar detalle sobre su persona.

Declaró Rafael Di Plama, italiano, vecino de San Isidro, 55, que estando ayer a las doce y media en el café de Egido y San Isidro, se le acercó un marinero del "Orizaba" al que conoce, y que iba con el occiso, dirigiéndose los tres a la casa indicada y, a poco de hallarse en ella, oyó el disparo, enterándose de que se había matado el individuo.

Al entrar el capitán Ledón, el occiso empuñaba en la mano derecha una pistola belga calibre 22, con seis cápsulas.

El cadáver fué remitido al Necrocomio.

MANDATARIO ACUSADO DE ESTAFA

El sargento Acevedo, perteneciente a la Tercera Estación, dió cuenta que Juan Miguel Porto González, encargado de la barra que existe en el hotel "Washington", le había denunciado que hace días acusó a los americanos J. P. Lynch y J. B. Lynch de un delito de estafa, porque habían tomado en su establecimiento y luego se negaron a abonar la deuda.

Con tal motivo, el Mandatario Judicial Alfonso González, que vive en Morro 3, se les presentó a los acusados diciéndoles que el Juez les iba a poner un fuerte correctivo, pues ese delito se penaba en Cuba, de una manera exorbitante.

Entonces González, al advertir que los americanos estaban temerosos, les dijo que por la suma de cincuenta pesos él podía arreglar el asunto con el Juez, a fin de que los absolviera o les impusiera una pena pequeña.

Los hermanos Lynch, accedieron gustosos, haciendo entrega al Mandatario, de la suma de 35 pesos, quedando los americanos en libertad, debido a que Porto no los acusó ante el juez en el acto del juicio, porque ya le habían abonado la deuda, estimando que el Mandatario ha cometido un delito de estafa.

DEL MURO DEL MALECON

Darío Trashorra Queisan, español, de 22 años y vecino de Blanco 41, se encontraba anoche sentado en el muro del Malecón, frente a la calle de Galiano, cuando se quedó dormido, dando una vuelta y cayendo al pavimento, produciéndose contusiones por la cabeza y rodilla izquierda, de las que fué asistido en el Segundo Centro de Socorro.

LE PASO UNA RUEDA

En Galiano y Dragones, una de las ruedas del carro 843, que conducía Jenaro Pichardo, vecino de Estévez 72, le pasó por un pie a Abelardo Calderón Toledo, de 22 años y vecino de Bella Vista, sin número, en el Cerro, causándole una contusión con hematoma en la pierna izquierda, de la que fué curado en el Primer Centro de Socorro.

DESPOJO DEL DINERO A UN MENOR

El vigilante 1526, Pedro González, arrestó en la esquina de San Lázaro y San Francisco, a José Floro Zorrilla, natural de la Habana, de 18 años de edad, vecino de Soledad 2, por acusarlo Joaquín Bouzada Casto, de España, de 15 años, vecino de Neptuno 196 y medio, de que en unión de otro individuo, le arrebató la suma de un peso ochenta centavos, dándose a la fuga.

Dijo el acusado que él no fué quien despojó a Bouzada del dinero y sí el otro individuo que iba con él, que sólo sabe se nombra Armando Valverde.

Floro ingresó en el Vivac.

AGENCIERO ACUSADO

Julia Montalvo Calvo, de la Habana, de 34 años de edad, vecina de Zanja 128, participó a la Policía que un sujeto al que sólo conoce por Anselmo, le sustrajo un brazalete de oro y cinco pesos, mientras le trasladaba los muebles de la casa Maloja 199 para el actual domicilio.

LO DEJO EN LA CASA DE SOCORRO

En el segundo Centro de Socorro fué asistido Antonio F. Ohlenschlager Beker, natural de Alemania, de 46 años, vecino de Guasabacoa 8, en Luyanó, de contusión menos grave en la pierna izquierda, que dijo le produjo al arrollarlo un auto en la esquina de Belascoaín y Lagunas. Agregó que el chauffeur del automóvil lo recogió y condujo hasta la Casa de Socorro, donde lo dejó, desapareciendo después, enterándose que se nombra Ramiro Montenegro y es vecino de Vapor 11.

RAUL DETENIDO

El vigilante 1668 detuvo en Salud y Lealtad al menor Raúl Díaz Argüelles, de 15 años de edad, vecino de Lealtad 126, por haberlo sorprendido en riña con otro menor que logró fugarse.

Reconocido en el segundo Centro de Socorro, Raúl no presentaba lesión alguna, siendo entregado a su hermano José, de iguales apellidos y vecindad.

LA MALTRATA

La señora Inés Camejo del Alamo, de 59 años, vecina de Lagunas 1, dió cuenta a la Policía que su esposo, Arturo Feliú Vedó, constantemente la maltrata de obra y palabra, arrojándola al mismo tiempo de la casa, sin que para ello tenga motivo alguno.

CAYO DEL TRANVIA

Rodolfo Villalta Facenda, de 24 años, empleado de Obras Públicas y vecino de Figuras número 1, fué asistido en el Hospital Municipal de contusiones diseminadas por el cuerpo, que dijo se causó en Infanta y Zanja, al caer al pavimento, en los instantes en que iba a tomar un tranvía, debido a que el motorista no detuvo la marcha del vehículo.

CAYO DE LA ESCALERA

En el primer Centro de Socorro fué asistida Piedad López Vega, de Prado 113, de contusiones por la cabeza, que se ocasionó en su domicilio, al caerse de una escalera.

UNA CARTA DE LA MADRE DE CONSUELO TAMALIER. ACUSA A PEREZ LA OSA

En la Judicial se ha recibido una carta de la señora Consuelo Sollozo Urria, madre de Consuelo Tamalier, muerta a tiros por Armando Pérez de la Osa, en la cual se acusa a éste, de haber premeditado el crimen, siendo incierto que su hija le fuera infiel, porque además de estar enamorada de él y ser buena, él la tenía secuestrada en la casa. Acusa a Pérez de la Osa de maltratar a su hija golpeándola y no permitiéndola ir a ninguna parte. Cree que él quería deshacerse de ella y simula lo de que le era infiel para justificar el haberla matado en un rapto de celos. La carta será unida al sumario.

CONFABULACION PARA ECHARLA DE LA CASA

En la Judicial se personó ayer la señora María de la Concepción Martí y Saez, sobrina del Apóstol Martí, denunciando que era víctima de una confabulación, para perjudicarla en sus intereses.

Expuso la perjudicada, que reside desde hace tiempo en Regla en 27 de Noviembre número 50, casa que es de la propiedad de Mario Pulido Bustamante, que reside en la Habana. Ella estaba al corriente en el pago de la casa, pero Pulido quiere que ella se mude de casa, para hacer obras en ella, y desde hace tres meses, no le admite el dinero del alquiler.

Para poderla echar de la casa Pulido, se puso de acuerdo con un individuo de la raza de color nombrado Justo Jiménez, al que hizo pasar por arrendatario de la casa y al que desahució, ordenando el Juzgado de Regla el lanzamiento, sin que a pesar de hacer constar ella, que el tal Justo no fué nunca inquilino de la casa y que era ella la que contrató el arrendamiento y exhibir los recibos, la atendieran en el Juzgado Municipal de dicha Villa. Se considera perjudicada y acusa de falsedad a Pulido y a Justo.

DE INSTRUCCION PUBLICA

PLANES DEL SUPERINTENDENTE GENERAL

Ayer tarde celebró una amplia conferencia con el señor Subsecretario doctor Lamadrid el señor Superintendente General de Escuelas, doctor Ramiro Guerra, reintegrado ya a sus funciones, cumplida la doble misión que lo llevó a Washington.

El doctor Guerra informó detenidamente al doctor Lamadrid del resultado de sus visitas a los centros y dependencias pedagógicas de la gran capital, ofreciéndole las primicias de las innovaciones por él ideadas, para seguir mejorando la organización oficial de la instrucción primaria en Cuba.

El doctor Guerra departió también con el doctor Lamadrid en lo referente a los próximos boletines que la Secretaría de Instrucción Pública editará en breve a fin de proseguir la campaña de divulgación económica a fin de proteger eficientemente la producción y el consumo nacionales.

Todos estos trabajos se ultiman activamente por los doctores Lamadrid y Guerra, a fin de disponerlos para someterlos a la aprobación del doctor Fernández Mascaró a su regreso de Oriente.

ENFERMO

Desde hace algunos días se halla ligeramente enfermo el doctor Leandro González Vélez, Inspector General de Institutos, por lo que ha necesitado recluirse en su hogar.

Deseámosle, sinceramente pronto y total restablecimiento.

INVESTIGACIONES ESPECIALES

En congruencia con la noticia que exclusivamente publicamos en nuestra edición del 17, podemos agregar que en breve, a la llegada del señor Secretario de Instrucción Pública y Bellas Artes, se realizarán activamente investigaciones especiales con objeto de corroborar la pertinencia y justicia de conceder el retiro escolar a los Maestros que lo solicitan alegando motivos de salud, que testifican con certificaciones médicas.

Estas habrán de ser, además, ratificadas precisamente por reputados especialistas en cada una de las dolencias alegadas.

Téngase por seguro que este eficaz procedimiento hará disminuir, automáticamente, el crecido número de solicitudes que llegan al Departamento de aspirantes al retiro escolar.

Y por ende, cesará el aumento fatal de la creciente y asfixiante carga que ya pesa sobre los fondos de jubilados del magisterio público.

Consecuencia de esto es el actual atraso que sufre el pago de sus haberes a dichos jubilados.

A grandes males...

AULAS PARA PINAR DEL RIO

Ayer visitó al doctor Lamadrid en su despacho de la Subsecretaría, el señor Harman, Representante a la Cámara por Pinar del Río, gestionando la creación de varias aulas en aquella provincia.

LA ESCUELA SUPERIOR DE MATANZAS

El señor Superintendente provincial de Matanzas, doctor Arturo Muñoz, comunicó ayer a la Secretaréa que el pasado lunes, a mediodía, se inauguró la Escuela Primaria Superior de aquella capital.

Integran el profesorado de la nueva Escuela el señor Julio B. Moreno Vantassel, Director, señoritas doctoras Ramona Font, Consuelo Miranda Miravent, Cecilia Grabb, señora Guillermina Fuentes y señor Luis E. Fernández Morales.

A la nueva Escuela concurren niños y niñas, éstas en mayoría.

M.E.C.D. 2016

Cesó como Secretario...

(Viene de la primera página)

No obstante esta absoluta reserva, nosotros supimos que la entrevista sostenida por el Secretario de la Presidencia con su colega el de Sanidad, había sido sólo para darle cuenta aquél a éste de que el Presidente de la República había resuelto concederle una licencia y que durante su ausencia desempeñaría la Cartera el Secretario de Guerra y Marina.

EL DOCTOR ITURRALDE CON EL DOCTOR RENSOLI

Como a las dos de la tarde llegó a la Secretaría el doctor Rafael Iturralde, haciéndose conducir al Despacho del Director de Sanidad, doctor Fernando Rensoli.

Abordado segundos antes de entrar en el despacho por los repórters, nos dijo que cumpliendo instrucciones del Presdiente de la República iba a entrevistarse con el Director de Sanidad para después tomar posesión de la Secretaría.

Una hora aproximadamente estuvieron los doctores Iturralde y Rensoli, al cabo de cuyo espacio de tiempo, ambas autoridades se dirigieron al Despacho del Secretario, doctor Gispert.

La entrevista del doctor Rensoli con su nuevo jefe fué con el fin de indicarle el movimiento de la Secretaría, los últimos traslados hechos en el alto personal, etc., esperando que fuese de su criterio para dictar nuevas disposiciones urgentes y necesarias para el mejor desenvolvimiento de aquella dependencia del Estado.

EL CAMBIO DE SECRETARIO

El doctor Gispert se hallaba solo en su Despacho. No estaban presentes ni el Jefe de Despacho de la Secretaría, doctor Pérez Abreu, ni su secretario particular, señor Daniel Gispert, hijo.

El doctor Rensoli, acompañado del doctor Iturralde, hizo llamar, para que presenciase el acto, al Director de Beneficencia, doctor Fernando J. del Pino, siendo, pues, los dos Directores, las únicas personas que presenciaron el cambio de Secretarios.

Sabemos que el doctor Gispert no dijo una palabra fuera de lo de ritual en estos casos. Se hallaba algo afectado, pues hasta que el doctor Viriato Gutiérrez no le visitara por la mañana, ignoraba la resolución del Presidente de la República.

DECLARACIONES DEL DOCTOR ITURRALDE

Al salir del Despacho abordamos al doctor Iturralde. Como siempre, el Secretario de Guerra y Marina y ahora de Sanidad, afable con los periodistas, nos dijo lo siguiente:

"...Vengo a cumplir una misión a mí encomendada por el Presidente de la República, pues tengo noticias de que al doctor Gispert se le ha concedido una licencia de cuarenta y cinco días..."

"...Mañana no, porque es día de Consejo, pero el jueves por la mañana tendré mucho gusto en departir con los periodistas y con cuantas personas necesiten verme. Despacharé exclusivamente con ambos directores, el de Sanidad y el de Beneficencia..."

También nos dijo que recorrería los distintos Negociados de la Secretaría y daría a conocer su orientación, interina, en el cargo, siempre de acuerdo con los doctores Rensoli y del Pino.

Por último dijo el doctor Iturralde que despacharía en la Secretaría un día sí y otro no, dividiendo, de esa manera, el tiempo entre ambas Secretarías, la de Guerra y Marina y la de Sanidad.

HABLANDO CON EL DIRECTOR DE SANIDAD

Más tarde visitamos al doctor Rensoli en su despacho de la Dirección de Sanidad.

Aunque guardaba mucha reserva, nosotros supimos que por la mañana había visitado al Presidente de la República, manifestándoles a los repórters de Palacio que había sido objeto de su visita, el darle cuenta al Presidente de la República de que el Lazareto del Mariel estaba bajo la dirección de la Dirección de Sanidad y que, sin embargo, los narcómanos allí recluídos dependían de la Dirección de Beneficencia, trayendo esto consigo el trastorno consiguiente.

Pero el doctor Rensoli fué a algo más a visitar al general Machado. Mucha reserva se guarda sobre la entrevista sostenida entre él y el Primer Magistrado de la Nación. Pero lo cierto es que encontrándose el doctor Rensoli con el general Machado, fué a Sanidad el doctor Viriato Gutiérez, dándole cuenta al general Gispert de lo resuelto por el Presidente.

El doctor Rensoli nos manifestó que hoy a primera hora dictaría una resolución disponiendo que cada empleado ocupe el cargo que desempeña y que figura en los presupuestos de la Secretaría, evitándose de este modo el que muchos individuos que devengan grandes salarios estén figurando como inspectores a las órdenes dle Secretario del Ramo.

Asimismo nos dijo que "esperaba una buena labor sanitaria por parte del doctor Iturralde", al cual "secundaría en bien de la salud pública".

UNA LISTA DEL ALTO PERSONAL

El Director de Sanidad solicitó ayer a última hora del Jefe de la Oficina de la Secretaría una lista detallada del alto personal de la Secretaría, con los cargos que ocupan oficialmente y los que vienen desempeñando extraoficialmente.

Dicha lista le fué entregada minutos después.

El doctor Rensoli, a nuestro juicio y al de todos los que tienen relación con la Secretaría de Sanidad, será, de hecho, el Secretario del Ramo por sus conocimientos indiscutibles como funcionario público y sus buenos deseos de que la Secretaría no sea un baluarte político como lo ha sido hasta ayer.

UNA DE LAS CAUSAS DE LA LICENCIA AL GENERAL GISPERT

Bien informados, por personas que nos merecen entero crédito, pudimos saber ayer los motivos que había tenido el Presidente de la República para "acceder a lo solicitado por el general Gispert", esto es, una licencia por 45 días.

En nuestra edición anterior dimos cuenta de que el general Gispert había derogado el decreto de 13 de marzo último, por el cual designó al doctor Custodio Jefe de Desinfección para que supervisase los Negociados de Desratización e Inspección Domiciliaria de Casas y Establecimientos, teniendo en cuenta las múltiples quejas que a diario se recibían en Sanidad y en Palacio del alto comercio capitalino, que no podía cumplir con las severas medidas dictadas a su antojo y sin hallarse incluídas en las Ordenanzas Sanitarias, por el doctor Custodio.

El Secretario, doctor Gispert, nombró al doctor Valdés Valenzuela, Jefe de Despacho de la Dirección de Sanidad, para que ocupase el puesto del doctor Custodio.

Fué un golpe político del doctor Gispert, pero político simplemente, para el Partido Popular, no para el Partido Liberal. De esta manera, los populares tendrían un gran Negociado más en la Secretaría, con el cual poder favorecer a sus correligionarios.

Y este golpe que creyó político el general Gispert, le resultó el golpe definitivo para su salida del Gabinete.

No podía consentir el Partido Liberal que los Populares se apoderasen de esa manera de la Secretaría de Sanidad, y además, el Presidente de la República, como funcionario, no podía permitir que aquella dependencia del Estado continuase convirtiéndose en un centro político, cosa que nunca había sucedido.

Esto lo demuestran claramente las medidas dictadas por el doctor Rensoli ayer, disponiendo que cada empleado ocupe su puesto, cesando en las comisiones que se les habían confiado.

TRASLADADOS A AGRICULTURA LOS HIJOS DEL DR. GISPERT

Antes de marcharse de la Secretaría de Sanidad el doctor Gispert dijo a varias personas que sus dos hijos, Daniel y Carlos, empleados de la Secretaría, serían trasladados hoy a la de Agricultura.

EN EL SENADO . . .

(Viene de la primera página)

Pidió el doctor Ricardo Dolz la palabra y pronunció un elocuente discurso necrológico dedicado al General Francisco Carrillo, ex-vicepresidente de la República, al doctor Pelayo García, Primer Presidente de la Cámara de Representantes.

Hizo el doctor Ricardo Dolz el elogio del General Carrillo como revolucionario, como patriota, como libertador y como hombre de armas que supo, en el campo de batalla, luchar por la independencia, y dedicó alabanzas calurosas a la figura brillante del doctor Pelayo García, a quien calificó de repúblico ejemplar capaz de realizar toda clase de sacrificios por la nación.

Habló de los esfuerzos de los hombros de la guerra en la época de la rebeldía y de las virtudes y los sacrificios de los que pusieron su amor en la consolidación de la República.

Afirmó que había resultado muy significativo para la conciencia nacional el hecho de la desaparición en breve plazo de dos figuras preeminentes: la del libertador, que cabalgó victorioso por los campos de la insurrección, y la del hombre civil que laboró por la estabilidad de nuestra República.

Exaltó los excepcionales méritos de las dos personalidades y pidió que el Senado se pusiera en pie para rendir un tributo a la memoria del ex Vicepresidente y del primer Presidente de la Cámara de Representantes.

YA ES COSA DISTINTA.

Hubo una época en que los estudiantes de medicina creían que había tantas distintas enfermedades como existen órganos y partes en el cuerpo, necesitando cada una de estas afecciones un tratamiento distinto. Tan torpe error sólo podía conducir a los más funestos fracasos, pues la verdad es, que el cuerpo constituye una sola máquina, y lo que afecta a una parte de ella con más o menos fuerza ataca a todas las demás. Así sucede que un solo remedio o tratamiento puede aliviar y curar una gran variedad de afecciones, o lo que aparezca como una variedad, pero que es verdaderamente el resultado o manifestación en distintas formas del mismo mal. Veamos, por ejemplo, una lista de enfermedades como la siguiente: Escrófula, Debilidad General, Afecciones de la Sangre y de los Pulmones, etc.; bastante formidable parece, y, sin embargo, la **PREPARACION de WAMPOLE** pronto alivia los peores de estos casos, y de una manera absoluta ayuda a muchísimos que han sido desahuciados por los médicos. La razón de esto se encuentra en su poder sobre las funciones digestivas y asimiladoras. Es tan sabrosa como la miel y contiene una solución de un extracto que se obtiene de Hígados Puros de Bacalao, combinados con Jarabe de Hipofosfitos Compuesto y Extracto Flúido de Cerezo Silvestre. El Dr. Juan José Soto, de la Habana, dice: "Que desde que conoce y emplea la Preparación de Wampole, jamás ha tenido que arrepentirse de haberla prescrito a sus enfermos." La original y genuina Preparación de Wampole, es hecha solamente por Henry K. Wampole & Cía., Inc., Filadelfia, E. U. A., y lleva la firma de la casa y marca de fábrica. Cualquier otra preparación análoga, no importa por quien esté hecha, es una imitación de dudoso valor. En las Boticas.

PRIMO DE RIVERA, PRESIDENTE. . . .

(Viene de la primera página)

Y hablamos. Departimos sobre múltiples temas. Preguntas de tiro rápido. Respuestas contundentes de estadista. Nunca, jamás una vacilación.

Y a la salida...

PRISIONEROS EN EL ASCENSOR

Y a la salida, Primo de Rivera me dijo:

—Le llevaré a usted en el coche. ¿Dónde va usted?

—A Lhardhy. A almorzar con González del Llano, que me espera.

—Pase usted. Baje usted conmigo en el ascensor.

—Agradecido.

El ascensor del Ministerio de la Guerra es pequeño. Escasamente cupimos dentro del mismo el señor Primo de Rivera, el señor García Kohly y un servidor. El ayudante del General descendió a pie, por la escalera. El propio Marqués de Estella hizo funcionar la manivela eléctrica. El elevador comenzó a descender.

Y a mitad de camino—¡horror!—se detuvo solemnemente. Inmovilidad absoluta! Vivimos un minuto de zozobra, en medio de la obscuridad del tunel. Los militares de guardia y los empleados del Ministerio subían, bajaban, gritaban...

Después, poco a poco, volvió a lucir tenue la luz. El ascensor funcionó de nuevo. Y descendimos poco a poco, con felicidad.

ANTES, EN EL DESPACHO...

Antes, en el Despacho del Ministerio, yo le dije al General...

—Mi viaje es tan inopinado y veloz, que desearía justificarle—ante los lectores del DIARIO—con unas palabras de usted. El radio no llega aun de Madrid a la Habana. Los trazos de la pluma, sí... ¿Sería usted tan amable, Presidente, que les enviase unos renglones a nuestros lectores de América, que todos le admiran tanto a usted?

Y él me repuso: Sí, bien... Tomó recado de escribir... Y con nerviosa mano, grabó en el fino papel estos renglones...

Que copio yo ahora, fotográficamente para ustedes.

LOS EXTREMOS DE LA ENTREVISTA

Fué esta muy extensa y muy lacónica...

EL SUFRAGIO UNIVERSAL

—¿La futura Ley Electoral, Presidente, sobre qué base se construirá? ¿Cuál ha de ser el espíritu que la anime? ¿Sufragio universal, o restringido, elección directa o indirecta? ¿Cámara de Diputados y Senado o un sólo Cuerpo? ¿Régimen parlamentario o representativo? Se ha hablado tanto de todo esto!..

—Yo le hablaré muy poco. Sufragio universal absoluto, no. De lo demás, nada en concreto aun. Sobre todo esto, en verdad, hay muy poco decidido todavía. No parece próximo el momento además.

Yo le pregunté de sopetón:

—¿Los ex-Ministros cobran hoy su retiro, General?

—Lo cobran.

EJERCITO

He oído la versión— le dije—de que este su Gobierno de usted, se propone reducir en un cuarenta por ciento las unidades del Ejército, base única, según se afirma, de nivelar la hacienda pública. ¿Es cierto?

—Nada hay de esto. Y además, crea usted que la hacienda pública está casi nivelada.

MARRUECOS

—¿Serán necesarios nuevos contingentes ahora?

—Espero que no: más bien disminuirán.

ZEPPELINES SEVILLA-BUENOS AIRES

—¿Qué hay de cierto en esto? ¿Está edificado el puerto aéreo de Sevilla? ¿Los zeppelines están en construcción ya? ¿Es una empresa privada o del Estado? ¿Cuál es la fecha de la inauguración?

El general Primo de Rivera me contestó:

—La línea Sevilla-Buenos Aires está acordada en principio; y están "señalados" los terrenos en Sevilla, pero aun **"no hay aparatos designados ni menos adquiridos"**. Ni está fabricado el puerto aéreo.

EXPOSICION DE SEVILLA

—¿Fecha oficial de la inauguración? ¿Existe a propósito de ésta el acuerdo definitivo?

—Se hará todo lo posible para inaugurarla en el mes de Abril del año 27

—Y de Universidad Hispano-Americana, ¿qué hay?

—Espero que sea una realidad, bajo la forma del **Colegio Mayor Hispano-Americano de Sevilla.**

FERROCARRIL VALENCIA-MADRID

He aquí un tema que apasiona a los barceloneses, valencianos y madrileños...

—El general Primo de Rivera me dice estas palabras:

—Si no el ferrocarril directo tal como se concibió, un casi directo Madrid-Cuenca-Cuenca-Utiel y Utiel-Valencia se construirá muy en breve.

EL TRATADO CON CUBA

Palabras del Marqués de Estella:

—Está para convenirse. España y Cuba ponen su mayor empeño en ello y harán los sacrificios precisos para lograrlo.

UNA PAUSA GRAVE

Y en el hilar de las palabras—preguntas, respuestas—llegó un momento grave...

Yo acababa de llegar a la Corte procedente de Londres, ya les describí mi viaje. Key West, New York, Londres, París, Madrid... Entre las nieblas del Támesis, a tientas como una sombra vaga de vendedor de periódicos, compré un ejemplar del "Time of London"... Se había producido días atrás en Barcelona el atentado contra el Rey. Una bomba, en la vía férrea, una bomba en Europa... Primo de Rivera manifestó en ocasión tan notable una serenidad de gran estadista... Hablóse después—en Inglaterra, en Francia, y en la frontera de los Pirineos—de una retoñación de las Juntas Militares de Defensa... Los cuerpos de Ejército de la Ciudad Condal—susurraban esas noticias—están airadas.

Y yo le pregunté:

—General, ¿conoce usted los telegramas últimos de "The Times of London"?

—No.

—A propósito de su reciente viaje de usted a Barcelona.

—Ni una palabra.

—Yo los leí en Inglaterra. Dice que usted pronunció—al margen de sucesos poco conocidos, estas palabras solemnes... ¿Las repito?

—¿Por qué no?

—Estas palabras: —"Legaré mejor mi guerrera agujereada".

Y recalqué:

—Son ciertas, General?.. Y si lo son ¿qué significan?

Fué una pausa... La única pausa... Y el General replicó despacio:

—Fueron reproducción de las que escribí el 13 de Septiembre de 1923.

—¿Fueron reproducción?

He aquí mi duda ahora, imposible de aclarar. Yo estoy de nuevo en la Habana. Regresé aprisa de Madrid a París. Fuí, con el doctor José I. Rivero, y en aeroplano a Londres. Corrí en un tren trasatlántico a Sauthsanton. Embarqué en el "Majestic". Cuatro días y medio sobre el agua. Nueva York, de nuevo. Visión de "controversias" silenciosas entre Miguel de Zárraga y Marcial Rosell. Una cita incumplido con Perelló de Segurola. Tren Havana Special. Cuba. Y aquí estoy, pluma en mano ahora, frente a las notas de la entrevista celebrada con Primo de Rivera.

¿Cómo aclarar, pues, esas palabras del Marqués de Estella?:

—"Legaré mejor mi guerrera agujereada".

Y la respuesta:

—Fueron reproducción de las que escribí el 13 de Septiembre de 1923.

¿Fueron reproducción? ¿Por quién? Por el corresponsal telegráfico del "Times" en Barcelona? ¡Poco importantes entonces! ¿Las reprodujo el propio General Primo de Rivera? ¡Graves palabras, entonces, por lo que significan!

La versión más aceptable no debe de ser esta última.

Porque yo le pregunté también:

—General, perdóneme usted la osadía, pero ¿hay disciplina en el Ejército?

El General se puso en pie, y me repuso contundentemente:

—Es perfecta.

Y mientras nos dirigíamos al elevador y después de unos minutos de silencio—tras de discurrir sobre el proyectado viaje de S. M. el Rey a tierras de América, le hice esta última interrogación:

—General, en la ausencia de S. M. el Rey (Q. D. G.) quién tendría en España la firma regia?

Y Primo de Rivera contestó:

—Se estudiará, llegado el momento.

Fué entonces que se produjo la ya relatada interrupción eléctrica en el elevador. Es ocioso, por lo tanto, volver a escribirla. Un ligero momento de zozobra.

Instantes después rodábamos con molicie sobre el asfalto de la calle de Alcalá, camino de la Carrera de San Jerónimo, bajo el radiante cielo azul.

Por las aceras amplísimas iban y tornaban los peatones, despaciosamente, sin prisa... En los cafés—La Elipa, la Granja El Enar, Molinero,—los buenos parroquianos bebían café y tomaban plácidamente el sol...

Y era lento y amable el ritmo de la vida.

L. FRAU MARSAL.

Madrid-Habana, 1926.

Modificación favorable

(Viene de la primera página)

secuencia, el plazo voluntario para el pago del impuesto correspondiente al trimestre anterior vencerá el día último del corriente mes.

El Secretario de Hacienda queda encargado de la ejecución de este Decreto.

Dado en el Palacio de la Presidencia, en la Habana, a veinte de abril de mil novecientos veinte y seis.

GERARDO MACHADO,
Presidente.

E. Hernández Cartaya,
Secretario de Hacienda.

SE FIJA EL . . . .

(Viene de la primera página)

El Secretario de Hacienda queda encargado de velar por el cumplimiento de lo que por el presente se dispone, adoptando cuantas medidas estime convenientes a ese efecto.

Dado en el Palacio de la Presidencia, en la Habana, a los diez y nueve días del mes de abril de mil novecientos veinte y seis.

GERARDO MACHADO,
Presidente.

E. Hernández Cartaya,
Secretario de Hacienda.

MADERA DE CALIFORNIA
REDWOOD
DE VIDA ETERNA

PARA OBRAS QUE REQUIERAN MADERAS QUE RESISTAN LAS MAS SEVERAS PRUEBAS.

PARA OBRAS QUE EXIJAN LA MAS CUIDADOSA ELABORACION Y LA MAS PERFECTA PRESENTACION.

REUNE TODAS LAS CUALIDADES NECESARIAS.

DE VENTA EN LOS PRINCIPALES DEPOSITOS Y TALLERES.
PIDA MAS INFORMES Y DATOS INTERESANTES.

THE LITTLE RIVER REDWOOD CO. (De California)
Representante unico en Cuba { S. HAROLD SALMON
Calle 23 y M. HABANA.

UN PLAN . . .

(Viene de la primera página)

poralmente existe y que amenaza con persistir hasta que desaparezcan los productores nacionales más débiles. Para llegar a la normalidad será necesario quizá un período de tres años. No se puede cambiar bruscamente la situación actual: ha sido creada, no de repente, sino por las grandes zafras mundiales sucedidas durante los tres últimos años (incluyendo en ellos el presente). Esta opinión, se fundamenta en un concienzudo examen de las estadísticas azucareras.

El Comité nombrado en Inglaterra, en 1922, para proponer al Gobierno, soluciones a la crisis de sobreproducción del caucho, decía que la política de dejadez que algunos recomendaban, no significaba sino la supervivencia de los más fuertes, o, en otras palabras, que se dejara a la industria seguir su crisis hasta que los productores más débiles fueran eliminados. Con la situación del azúcar pasa, ahora, en Cuba, precisamente lo mismo, y no es posible recomendar aquella política, porque el bienestar de ningún país civilizado está tan ligado a una industria como lo está el de Cuba a la azucarera. Los ingleses, después de estudiar detenidamente todos los medios de remediar la crisis producida en sus colonias de Oriente por la sobreproducción del caucho, al fin decidieron que era indispensable atacar el mal en su fuente, es decir, en la producción.

En los Estados Unidos se ha estado debatiendo por los economistas y legisladores, por muchos años ya, la manera de aliviar la aguda crisis de los agricultores en las regiones del Centro y Oeste del país, debida a la superproducción de trigo, maíz y otras cosechas, que frecuentemente ocurre. Se han propuesto diversos sistemas para eliminar del mercado doméstico los sobrantes que perturban, sin que se haya podido aceptar con la solución por estos caminos. Hoy, los economistas de ese país están proclamando que no se logrará estabilizar la agricultura encauzando el movimiento de los artículos después que han sido producidos, sino que es preciso regular la producción para que ésta sea más ordenada, y se señala la manera de llevar a efecto prácticamente este dominio sobre la producción.

Apoyado en esas conclusiones, entiendo necesario adoptar un plan en que se desenvuelva la idea de regular la cuantía de las zafras de Cuba, de los dos años próximos, para eliminar la sobreproducción; pero sin establecer limitaciones rígidas, sino, por el contrario, perfectamente elásticas con relación a las demandas mundiales, y de tal modo que los países competidores de Cuba no pueden aprovecharse de estos reajustes de nuestra producción, por cuanto no deben significar nunca carencia de mercancía.

La reducción deberá verificarse en dos años, porque podría ser perjudicial intentarla en un tiempo más corto.

Por otra parte, creo conveniente reforzar con alguna medida legal el acuerdo voluntario entre la mayoría de los hacendados, de limitar la zafra actual en un diez por ciento de su estimado.

Esta medida, junto con el propósito de evitar la sobreproducción del azúcar en 1927 y 1928, contribuirá eficazmente a mejorar los precios actuales por su repercusión sobre los mercados mundiales.

El plan, en su totalidad contribuiría:

(a).—A mejorar el precio, con lo cual se evitaría mayores pérdidas y aún la ruína a ciertos productores cubanos.

(b).—A colocar a la industria azucarera de Cuba en situación más estable.

(c).— A estimular la diversificación de la vida agrícola de Cuba, que es un paso de progreso muy necesario.

(d).—A hacer más viable de lo que hoy lo es, una modificación favorable para Cuba del Tratado de Reciprocidad con los Estados Unidos.

El Ejecutivo persigue el propósito de que el azúcar llegue a un precio que remunere al productor en general, y no sólo a los que se hallan en condiciones excepcionalmente favorables, pero no tiende a crear precios artificiales. Ni sería deseable ni tampoco posible lograrlo.

El aumento de consumo producido por la venta del azúcar a precio que no remuneran al productor, sino que más bien lo arruinan, no puede considerarse como la solución del problema azucarero. La solución verdadera consiste en lograr que el precio se eleve sobre los niveles actuales, de suerte que deje por lo menos una utilidad mínima al productor que trabaja eficientemente. Y a esta mejora del precio se estima que no puede llegarse sin poner en práctica medidas que terminen efectivamente con la sobreproducción, de cuya existencia no puede dudarse mientras persistan los bajos precios actuales, por ser su síntoma más indiscutible.

Espero, en conclusión, que el Honorable Congreso, abarcando en toda su amplitud el trascendental problema, adopte las medidas legales que crea más convenientes para darle inmediata unidad al acuerdo de reducción de esta zafra y para regular la disminución racional y ordenada de la sobreproducción.

Palacio de la Presidencia, en la Habana, a 20 de abril de 1926.

(F.) **Gerardo MACHADO.**

En los Presupuestos ....

(Viene de la primera página)

resulta, que al incluirse en los presupuestos, estos tendrán un déficit muy aproximado a los tres millones.

El estudio a que será sometido el nuevo presupuesto en el Consejo de Secretarios quedarán nivelados los egresos y los ingresos de tal manera que no pueda haber déficit para el próximo ejercicio económico.

¡Qué Molestia!
Es sentir las fosas nasales resecas, cuarteadas, ardientes.

MENTHOLATUM
las suaviza, refresca y alivia.

Siempre Imitado: Nunca Igualado

SE EJECUTO AYER...

(Viene de la primera página)

negro, y dentro del círculo se ve el monograma M. M. (Mérito Militar), de plata sobre el fondo azud. El distintivo es color blanco.

FORMADA LA FUERZA

Desde las nueve y media de la mañana, estaba formada de espalda al Templete, la fuerza que figuró en la ceremonia: Batallón número 1 de Artillería de Costas, al mando del Comandante Fernando Driggs, con sus ayudantes los Tenientes Montoro y Dirube, estando las compañías al mando de los Capitanes Alfredo Sardiñas y Jorge Luis Silveira.

La Banda de Música era la del Estado Mayor General del Ejército, al mando del maestro Capitán Molina Torres.

LLEGADA DEL COMANDANTE FERRER Y BRAVO

Siendo las diez menos cuarto llegó al Castillo de la Fuerza el Comandante Mariano Ferrer y Bravo, siendo conducido en el acto al despacho del Jefe del Ejército, Brigadier Herrera, quien lo esperaba en unión de sus ayudantes, los Tenientes Santa María y Algarra, de los Brigadieres Semidey y Lores, del Coronel Morales Coello, Jefe de la Marina Nacional, y de otros oficiales de alta graduación.

LA CEREMONIA

Cuando el Brigadier Herrera llegó en compañía del Comandante Ferrer y Bravo y séquito, hasta frente a donde flameaban las banderas cubana y del Batallón de Artillería, se dió comienzo a la ceremonia.

El Teniente Montoro, seguido del abanderado del Cuerpo, avanzó hacia el centro del lugar donde estaba formada la fuerza, y requirió la presencia del Comandante Ferrer y Bravo, a quien situó delante de la bandera y a su derecha.

Se dió la orden de "presenten armas"; la Banda ejecutó el Himno de Bayamo, y acto seguido se procedió por el Teniente Montoro a dar lectura a la Orden del Estado Mayor disponiendo la concesión de tan señalada muestra de distinción militar al Comandante Ferrer y Bravo.

APLAUSOS

Terminada la lectura, el Brigadier Herrera fué hasta donde estaba el distinguido militar, y le impuso sobre la solapa izquierda de su levita, la placa correspondiente de la Orden del Mérito Militar.

Cuando el Brigadier Herrera selló con un abrazo al Comandante Ferrer y Bravo esta ceremonia, de entre la multitud surgió una salva de aplausos nutrida, espontánea.

MARCHA REAL

Presentó armas de nuevo la fuerza, y la Banda dejó oir los acordes de la Marcha Real española.

Pasó el Comandante Ferrer y Bravo a la derecha del Jefe del Ejército, y presenció el desfile del Batallón de Artillería.

Cuando el acto oficial había terminado, el festejado recibió expresivas demostraciones de simpatía de parte del pueblo, que lo abrazó y vitoreó con entusiasmo.

AL DESPACHO DEL BRIGADIER HERRERA

Por invitación especial del caballeroso Jefe del Ejército, el Comandante Ferrer y Bravo y personas invitadas, pasaron a su despacho del Estado Mayor General del Ejército, donde fueron obsequiadas con champagne.

A más de las personas mencionadas, allí vimos a los Coroneles Espinosa y Cepeda, Tenientes Coroneles Cruz Bustillo y Bernal, Comandante Mederos y Lorenzo del Portillo, capitán González del Real, señor Bouza, Presidente del Centro Gallego, José Hernández Guzmán, Manuel Aznar y doctor Fernández Ros; y José Portes, en representación del Senador Bravo Correoso, tío del Comandante Ferrer y Bravo.

BRIDIS DEL BRIGADIER HERRERA

Cuando el Brigadier Herrera levantó su copa, lo hizo para brindar por el Rey de España, por el Ejército Español y por el Comandante Ferrer y Bravo.

POR SUS DOS PATRIAS

A esta gentileza respondió el festejado con párrafos llenos de sinceridad y emoción. Manifestó que se sentía hondamente impresionado por la distinción de que acababa de hacérsele objeto, diciendo que agradecía la condecoración, tan preciada, tan honrosa y con la cual había soñado.

Terminó manifestando que tenía dos patrias, Cuba, la de sus amores, y España, por la que estaba dispuesto a dar su vida.

Levantó su copa, y brindó por Cuba, por el Ejército Cubano, por el General Machado y por el Brigadier Herrera.

NUESTRO EJERCITO, DE LOS MEJORES DE AMERICA

Refiriéndose a nuestro Ejército dijo el Comandante Ferrer y Bravo, que era pequeño, pero podía asegurar que por sus disciplina, por su organización, era uno de los mejores de América. Hizo destacar el entusiasmo que se advierte en el soldado en respetar a los oficiales, de los que dijo eran ejemplo de caballerosidad y cultura.

AL VAPOR

Muy cerca de las once de la mañana terminó tan simpática demostración de cariño al pundonoroso oficial español, quien salió del Cuartel de la Fuerza para el vapor en que ayer mismo partía para España. El Brigadier Herrera, con el Jefe de la Marina Nacional y demás oficiales presentes, acompañó al Comandante Ferrer y Bravo hasta el automóvil que lo condujo al Muelle.

OBSEQUIO AL REY

La oficialidad de nuestro Ejército entregó al viajero un precioso album contentivo de tres ejemplares de "El Latigo", periódico órgano oficial del Ejército Nacional, que se imprime en los talleres topográficos de la organización, dedicado expresamente a S. M. Alfonso XIII.

CONDECORACIONES DEL MERITO NAVAL

Por el Coronel Julio Morales Coello, Jefe de la Marina de Guerra Nacional, se ha elevado un decreto al Presidente de la República, proponiendo se conceda la condecoración del Mérito Naval a las siguientes personalidades españolas:

A su Alteza Real Alfonso Pío de Borbón y Battembert, Príncipe de Asturias.

Al Exmo. Miguel Primo de Rivera y Orbaneja, Teniente General del Ejército Español, Presidente del Consejo de Ministros.

Al Exmo. e Imo. señor Honorio Cornejo y Carvajal, Vice-almirante de la Armada y Ministro de Marina.

Al señor don Juan Cervera y Valderrama, Capitán de Navío, Jefe de la Sección de Campaña del Ministerio de Marina.

Al señor don José G. Fassi, Capitán de Fragata, Comandante del contratorpedero Alcedo.

Al señor don José Ferrer y Antón, Capitán de Corbeta, agregado al Ministerio de Marina.

Al señor don Juan M. Durán y González, Teniente de Aeronáutica.

COMIENZAN A . . . .

(Viene de la primera página)

licitado comunicando a este Centro el resultado. — **José Mª Espinosa,** Presidente de la Comisión de Ferrocarriles"

También ha dirigido el señor Espinosa los siguientes telegramas al Administrador del F. C. de Cuba: "Alcalde de Sancti Spíritus interesa se le transporte de Tunas a Zaza artículos de primera necesidad consignados a dicha plaza. Ruego dé preferente atención a este servicio. —**José Mª Espinosa".**

Otro: "Le recomiendo preste preferente atención a los servicios correspondencia entre Santa Clara, Santiago y ramales restableciendo con toda urgencia la correspondencia entre Trinidad y Cumbre. — **José Mª Espinosa".**

Otro: "Sírvase entregar a Calixto Granados artículos de primera necesidad, detenidos en la Estación Gaspar. — **José Mª Espinosa".**

Otro: "Recomiendo ordene al tren de Nuevitas transporte a esea ciudad de Camagüey, artículos de primera necesidad, gasolina y petróleo".

Y el último que dice así: "Sírvase tener en preferente consideración, la solicitud del Alcalde de Holguín interesando transporte de drogas y demás artículos de primera necesidad. Asimismo Freire y Cía. pide facilidades para conducir 1,050 sacos de arroz; Serrano, de Santiago 150 cajajs de leche; Labrador y Cía., 20 sacos de cebollas y Víctor Tarín, una casilla de mercancías".

LOS TRENES CON VIVERES CON PREFERENCIA

El Secretario de Comunicaciones, señor José Mª Espinosa ha pasado un telegrama circular a las compañías de ferrocarriles llamándoles la atención acerca de la preferencia que deberán tener para la circulación de los trenes con los artículos de primera necesidad destinados a las ciudades y pueblos del interior, mientras dure el actual estado de huelga en el F. C. de Cuba.

LOS TRABAJOS DEL SEÑOR JOSE MARIA ESPINOSA EN LA COMISION DE FERROCARRILES

Por ser de actualidad, vamos a dar conocimiento de una resolución del Tribunal Supremo fecha 13 del corriente confirmando a su vez lo resuelto por el Presidente de la Comisión de Ferrocarriles, señor José María Espinosa contra el informe de la Inspección General de la misma Comisión de fecha 9 de julio de 1925 en el que se debatía un problema entre los obreros y la Compañía de los Ferrocarriles Unidos de la Habana, en el que de un modo preciso y claro el más alto Tribunal de Justicia vino a poner punto final en esta cuestión dando la razón como siempre acostumbra hacerlo a los que verdaderamente la tienen; resultando beneficiados con estas medida el elemento obrero en general.

No podemos escatimar nuestros aplausos al señor José María Espinosa, honorable Secretario de Comunicaciones y al mismo tiempo Presidente de la Comisión de Ferrocarriles el que al alcanzar este triunfo pone de manifiesto que está al tanto de todos los asuntos a él encomendados y demuestra de una manera fehaciente que en todo momento está atento a la eterna lucha que siempre existe entre el Capital y el Trabajo, colocándose a la altura en que él siempre se encuentra, es decir, del lado de la razón y para demostrarlo damos a conocer al público, y especialmente al elemento trabajador una relación del asunto resuelto:

"Con fecha 7 de julio de 1925 se presentó el doctor Leopoldo Cuetara, Abogado Asesor de la Delegación número 1 de la Hermandad Ferrovia ria de Cuba, el siguiente escrito:

"Que en las gestiones de su cargo y principalmente la que se refiere a tramitación de expedientes de Jubilaciones y Pensiones de Empleados y Obreros de Empresas Ferroviarias y de Tranvías, con alta y lamentable frecuencia se informa para los Representantes Legales de las Empresas de Ferrocarriles al solicitar el record de servicio de los Empleados y obreros de las mismas lo siguiente:

Señor: Siento manifestarle que no puedo darle el certificado de servicio que usted interesa por carecer en ésta de Registro de Personal. El último caso que tengo en tramitación contesta la Compañía de Ferrocarriles Unidos de la Habana y Almacenes de Regla Limitada, por medio del Ingeniero de Vías y Obras al señor Miguel Giol y Martínez, empleado en Coches y Carros lo siguiente:

Señor:..... y siento manifestarle que no puedo dar el certificado de servicio que interesa usted en su citada carta por carecer en ésta de Registro de Personal del año de 1916 al 17.

Como usted podrá observar señor Presidente, ni aún en una fecha relativamente reciente existen datos ni registros para fundamentar un certificado de servicio, Es de suma necesidad que se inicie un expediente en averiguación de este caso, ya que si bien los certificados de servicio pueden en su defecto ser sustituídos por informaciones textificales, éstas algunas veces no responden a la finalidad que con ella se persiguen, por no existir tales testigos, ya causada por fallecimiento, etc. Es mi criterio que la Comisión de Ferrocarriles competente para el conocimiento de esta materia al amparo de lo dispuesto en el artículo XVIII, Capítulo 2º de la Orden 34 de 1902. De usted atentamente (f.)— **Leopoldo A. Cuetara".**

Con fecha 9 de julio de 1925 el Inspector General, señor Ricardo V. Molina informó lo siguiente:

Atentamente se devuelve al señor Presidente de la Comisión informándole que el artículo XVIII, Cap. II de la Orden 34 de 1902 no se relaciona con el tiempo de servicio de los empleados obreros de las Compañías de Ferrocarriles; dicho artículo sólo se relaciona con la Reglamentación de los servicios de los trenes, estaciones, cuidado de vías férreas, puentes, etc., pero no tiene nada que ver con los individuos que hacen estos servicios, ni con sus relaciones particulares con la Empresa. (f.) **Ricardo V. Molina,** Inspector General".

Y contra este informe del Inspector General, el señor Presidente de la Comisión, señor José María Espinosa, dictó la siguiente resolución:

Que cada Compañía de Ferrocarril tenía que someter a la Comisión para su aprobación las reglas para la explotación general de sus ferrocarriles y reglamentos para el servicio de sus trenes y estaciones para la dirección de su tráfico, y para el debido cuidado de sus vías férreas, puentes y demás accesorios del Ferrocarril, pudiendo la Comisión deshechar, alterar, enmendar o añadir, lo que tenga por conveniente con respecto a tales reglas y reglamentos, después de oir a la Compañía del Ferrocarril.

Los reglamentos referidos en el párrafo anterior y que están de acuerdo con lo dispuesto en el artículo XVIII, Capítulo II de la Orden 34 de 1902, deberán contener disposiciones para el régimen de los empleados de las Compañías de Ferrocarriles, y dichos empleados tendrán también derecho para ser oídos por la Comisión, personalmente o por sus representantes, con respecto a dichos reglamentos.

Examinado el Reglamento de la Compañía de los F. C. U. de la Habana, en el epígrafe "Reglas Generales" y que trata del régimen establecido con los empleados no encontramos ninguna disposición que se relacione con el Registro del Personal de dicha Compañía.

Es mi opinión que dicha Regla es necesaria y que debe ordenarse a todas las Compañías de Ferrocarril si no las tuvieran, a añadir en sus reglamentos, que deberán llevar un registro del Personal con un expediente de cada empleado, en el que consten las fecha de su ingreso y clase de nombramiento, ascensos, licencias, suspensiones, separaciones y demás correcciones disciplinarias. Esto es, después de ser oídas conforme establece el artículo de la Ley que se ha transcripto anteriormente. Y entendiendo que es necesaria, primero porque es una garantía para los empleados, por cuanto siendo susceptible de cambiar de Administradores, Directores y Jefes, de ese modo queda la historia del empleado a la que se puede remitir los que los sustituyan, y segundo: porque la Ley de Jubilaciones y Pensiones de Empleados y Obreros de Empresas Ferroviarias y de Tranvías, en el artículo XXXI del Capítulo IV que trata de las Jubilaciones dice: "El Directorio, por mediación de su Presidente, reclamará el expediente del empleado u obrero, así como cuantos datos y certificaciones sean necesarios para la comprobación del derecho que se reclama.

Y la Comisión en la sesión de 21 de agosto de 1925, de acuerdo en un todo con lo propuesto por su Presidente, tomó el siguiente acuerdo, que en su parte dispositiva dice:

"Acuerda en virtud de lo que expresa el artículo XVIII del Cap. II de la Orden 34 de 1902, ordenar a todas las Compañías de los Ferrocarriles añadir en sus Reglamentos, por si no lo tuvieren, que deberán llevar un registro del Personal o un expediente de cada empleado en el que conste la fecha de su ingreso y clase de nombramiento, ascensos, licencias, suspensiones, separaciones y demás correcciones disciplinarias.

Y el Tribunal Supremo con fecha 25 de marzo de 1926 dictó la siguiente resolución, contestando la apelación que establecieron la Compañía de los Ferrocarriles Unidos de la Habana y Almacenes de Regla contra lo dispuesto por la Comisión de Ferrocarriles, que dice en su parte dispositiva:

"Se confirma la resolución apelada de 12 de enero del año actual adoptada por la Comisión de Ferrocarriles a la que se comunicará este auto, devolviéndole el expediente remitido oportunamente y acusado recibo únase a este rollo y archívese así lo acuerdan y firman los señores del margen: José V. Tapia, Juan Federico Edelman, Raul Trelles, Rodrigo Portuondo, Adriano Avendaño, Miguel Figueroa, ante mí, Alfredo G. Lebredo, Secretario".

UN EXPULSADO . . .

(Viene de la primera página)

LO QUE REFIERE

El señor Samuel Vázquez F. desempeñaba el cargo de secretario de la Federación de Chauffeurs del Perú y cuya Asociación radicaba en la ciudad de Lima.

El Gobierno del Perú, con objeto de regularizar el tránsito de la capital peruana importó de los Estados Unidos un "experto" que fracasó en su empeño, asumiendo la Dirección del Tráfico un peruano y tomándose un tribunal, asumiendo el "Dictador de Tránsito" la doble misión de fiscal y de juez y conociendo de todos los casos de infracciones de que eran acusados los conductores de automóviles.

CHAUFFEURS Y MAQUINAS DETENIDOS

Por lo regular, según declara el señor Vázquez, el "Dictador de Tránsito" de Lima decretaba la prisión del chauffeur y la remisión de la máquina al depósito del Gobierno, privando a su propietario del uso de ella durante algún tiempo.

Fueron tantas y tan seguidas las medidas enérgicas del "Dictador de Tránsito", que la Federación de Chauffeurs decretó una huelga general que duró siete días, huelga que era apoyada por los dueños de automóviles que se negaron a admitir los rompehuelgas, lo que determinó el cese del "Dictador de Tránsito", por haber surgido una cuestión de confianza entre dicha autoridad y las autoridades superiores de la nación.

HUELGA GENERAL

Cuando se realizó el paro general en el Perú, para en que no sólo tomaron parte los chauffeurs, sino todos los obreros en general, se procedió a la detención de más de 300 obreros y directores de los gremios, siendo llevados unos a las prisiones militares de la Isla y otros internados en un lugar conocido por El Frontón, donde se les obrigaba a trabajos forzados.

DOS TENIENTES DE MARINA PORTUGUESA EMPRENDEN EL VUELO LISBOA-AZORES-LISBOA

LISBOA, abril 20.—(AP) — Los tenientes de la marina de guerra portuguesa Moreira y Neves Terreira, emprendieron hoy en un hidroplano el vuelo Lisboa-Madeira (Azores) y regreso.

Hacemos retratos y postales solamente de primera calidad

Precios muy económicos

FOTOGRAFIA DE M. PIÑEIRO
Sucesor de Colominas y Co.
SAN RAFAEL No. 32

M.E.C.D. 2016

CORRESPONDENCIAS E INFORMACIONES DE PROVINCIAS

MATANCERAS

UN HOMENAJE

Al doctor Echemendía.

Gran banquete que ofrece la sociedad de Matanzas, al ilustre director de nuestro Instituto.

Señalado está para el próximo sábado.

En el gran salón del Hotel Velasco, que se lucirá una vez más, en su servicio, en su cocina y en su admirable organización.

Toda la sociedad de Matanzas ha de enviar sus representaciones en los distintos órdenes y esferas de su vida.

El Club Rotario, la Cámara de Comercio, la Industria, el Poder Judicial, el Ejército, el Clero, Colegio de Abogados, Centros de enseñanza privada, Colegio Médico y la Instrucción Pública, han de confraternizar alrededor de esa mesa que presida el joven, talentoso y culto catedrático.

Homenaje éste que rinde la sociedad de Matanzas á Echemendía, con motivo de su designación para el cargo de director del Instituto.

El Liceo matancero, de cuya institución es presidente el doctor Echemendía, así como el Casino Español, donde cuenta el ilustre caballero con afectos grandes, han de tener representación nutridísima en ese banquete.

Cuesta el cubierto seis pesos.

Y pueden dirigirse los que aún no se hayan adherido a esta prueba de simpatías que se da al doctor Echemendía, entre otros organizadores, al doctor Antonio Font Tió, director de la casa cubana.

Grande, elocuente, magnífica será esa fiesta del sábado 24 de abril, en honor del doctor Arturo Echemendía.

Asistiré.

DESGRACIADO ACCIDENTE

Que conmueve a la sociedad.

Fué así el que se registró en las horas de la tarde del sábado, en la persona del niño Pedro Urquiza y Estorino.

Paseando en su bicicleta tuvo la desgracia de caer bajo las ruedas de un camión que le trituró de tal modo un pie, que hubo necesidad de amputárselo inmediatamente.

Llevado a la quinta de salud de la Colonia Española, los doctores Antonio Font Tió y Oscar Forest, le practicaron la intervención quirúrgica indicada.

Hijo es el niño Urquiza del vicepresidente del Casino, el conocido banquero de esta plaza Pedro Urquiza Bea.

Incesante ha sido desde que se conoció la noticia en Matanzas, la afluencia de personas, tanto al establecimiento curativo donde se halla Chongo, como a la casa particular de los esposos Urquiza-Estorino, mis amigos estimadísimos.

Con su pena y su dolor me identifico muy sinceramente.

UNA FUNCION EN SAUTO

Del Club Rotario.

Se celebrará en breve una gran velada en nuestro magno coliseo, patrocinada por la progresista institución que preside el señor Alfredo Esquerré.

Señoritas de la mejor sociedad matancera tomarán parte en esa fiesta cuyo programa he de publicar en esta misma semana.

Los fondos que se obtengan serán destinados por el Rotary Club a organizar "la semana del niño", y otras obras hermosísimas que realiza siempre en estos meses de verano el Club Rotario de Matanzas.

Comisiones integradas por miembros del Rotary Club tendrán a su cargo la venta de localidades.

Tiene asegurado el mayor éxito la fiesta.

VIAJEROS

Rumbo a Europa.

Embarcaron el pasado jueves los esposos Pablo Urquiza y Sofía Ayo, después de haber pasado el invierno en Cuba.

Se dirigen Pablo y Sofía a España donde han fijado definitivamente su residencia.

El treinta de este mes embarcan con dirección a Francia Paco García Gómez Mena y su bella esposa Adelina Giscard.

Va con ellos su hermana Aurora.

En las principales Playas francesas pasarán los meses de verano los esposos Giscard-Góomez Mena.

También hacen sus preparativos de viaje para Alemania, el señor Clemente Laudmann y su gentilísima esposa Rosita Ulmo.

Se proponen pasar en Berlín una temporada para dirigirse después a los grandes balnearios germanos.

Embarcarán en los primeros días de mayo.

Y para esos mismos días nos abandonará en compañía de su distinguida esposa el Representante a la Cámara por esta provincia José Manuel Fernández Soto.

Se dirige a Europa.

UN DUELO

Que afecta a una distinguida familia.

Me refiero al fallecimiento del señor Manuel Gutiérrez, ocurrido en España hace unos días y que trae el luto y la desolación al hogar de los esposos Manuel Gutiérrez Migoya y Emelia Gallardo.

A una avanzada edad ha dejado de existir el respetable caballero, que es padre de uno de los comerciantes más prestigiosos de esta plaza.

El cable con su horrible laconismo trajo a Matanzas la nueva, que al darla a la publicidad, va unida a mi pésame más sentido para los esposos Giscard-Gómez Mena.

Paz a los restos de Don Manuel Gutiérrez.

SANTA INES

La festividad de mañana.

Está de días y me complazco en saludarla la distinguida dama Inés Guiteras de Llorens, uno de los valores femeninos más positivos de esta ciudad.

Tiene a su cargo la señora Guiteras de Llorens, la Cátedra de Inglés de nuestro Instituto, que se llevó por reñida oposición.

También celebra su onomástico la joven e interesante dama Inés María Fernández de Soles y su hija la gentilísima Chona.

Inés Roa para quien tengo un afectuoso saludo.

E Inés Espinosa de Acosta.

Tengan todas un feliz día.

TEMPORADISTAS

Se inicia el desfile.

En los últimos días de abril quedará instalada en la hermosa Quinta del señor Alejandro Esquerré, en la Playa, mi buena amiga Queta Buides de Peralta.

La acompañan en su veraneo sus hijos los esposos Macías López-Peralta y sus lindos nietecitos.

También en estos días se instalarán en la hermosa casa de vivienda del central "Puerto" el Gobernador de esta provincia Juan Gronlier y Sardiñas y su bella y elegante esposa Beba Avendaño.

Pasarán allí también los rigores del verano sus padres los esposos Avendaño Fernández Blanco.

También en los primeros días de mayo irá a ocupar la casa que acaba de adquirir en ese Quartier de Bellamar, el Senador Vera Verdura y su esposa mi distinguida amiga María Buria.

Los acompañan sus hijos María Elvira de Vera y Rafael Alfonso y sus padres los esposos Morales-Alfonso.

EL BANDOLERO

Cinta de gran interés.

De gran interés para los matanceros porque fué desarrollada gran parte de esa película en esta ciudad:

Hace año y medio que se trasladaron a Matanzas René Adoré, Pedro de Córdova y otros famosos artistas para filmar los más interesantes pasajes de "El Bandolero".

La explanada de la Iglesia de Versalles, la antigua Quinta de la Guardia Civil en la Playa, la residenci de la Sra. Vda. de Valera, en la Calzada de Gral. Betancourt, y otros sitios de esta ciudad aparecen en esa película de la que son protagonistas Renée Adorée y Pedro de Córdova. Durante su estancia aquí fuí presentado a la famosa actriz de la pantalla por Conrado W. Massaguer.

Y Pedro de Córdova, emparentado en Matanzas con los Moenck, bailó en el Liceo en fiesta que recordarán todos aun.

No se ha fijado la fecha definitiva de la proyección de esa cinta, que ha de llevar al Teatro de los Velasco público numerosísimo.

La publicaré a su tiempo.

El Gral. García Vigoa.

En la Capital donde actualmente reside, en la aristocrática barriada del Cerro, se encuentra gravemente enfermo este ilustre patricio que fué Gobernador de esta Provincia.

Junto al lecho del distinguido enfermo velan angustiados sus familiares.

Quiera el cielo devolver la salud al Gral. García Vigoa.

Nueva residencia.

Para la hermosa casa de la calle de Antonio Maceo, donde habita la Sra. Vda. de Benavides han trasladado su home, los jóvenes esposos el Ingeniero Francisco Benavides y Nena Valdés Cartaya.

Sépanlo sus amistades.

Massaguer.

De regreso de su viaje a Miami está de nuevo entre nosotros el genial caricaturista.

Objeto de las más grandes demostraciones de afecto y admiración fué Conrado Massaguer durante su estancia en la Florida.

A nuestras manos llegan los más importantes diarios floridanos que honran sus páginas con la foto del Sr. Massaguer, al que dedican elogios muchos y muy elocuentes artículos.

Sea bienvenido a Matanzas el Director de "Social".

La Sra. Vda. de Chavez.

Para la hermosa calle K núm. 18 se acaba de trasladar la distinguida dama Camila Acosta Vda. de Chavez.

Residirá con ella en lo adelante en aquel Quartier del Vedado el joven matrimonio Camilo Chavez y Raquel Arias.

Tengo encargo de esos amigos de ofrecer a sus amistades su nueva residencia.

La última nota.

Para asociarme al duelo inmenso que embarga hoy a la Sra. Vda. de la Torre, Rosario Bosch, por el sensible fallecimiento de la Srta. Joaquina Forest, que recibió cristiana sepultura en la Necrópolis de Colón el pasado miércoles, víctima de un accidente.

Triste, muy triste el fin de la pobre Joaquina.

Que por sus virtudes, por su bondad, por su gran corazón, merecía menos crueldad del destino.

De la residencia del señor José Marzol en la Calzada de San Lázaro, salió el fúnebre cortejo, póstuma jornada en la tierra de la que fué una verdadera santa.

Conocidas personas de esta localidad entre las que recordamos a los señores Andraca, Lamadrid, Vignier, Obias, Plazaola, Forest, Curbelo, Marzol, Valdés, etc., etc., acompañaron los restos de la señorita Forest hasta su última morada.

En la Capilla del Cementerio le fué cantado un responso a la pobre Joaquina por el Padre Larrea, a quien se quiere en Matanzas.

Duerma en paz Joaquina Forest y sea para sus deudos, y muy particularmente para la señora viuda de la Torre, que la llora sin consuelo en estos instantes mi pésame más sentido.

Manolo Jarquín

DE ARTEMISA

JUVENTUD MONTAÑESA

La Colonia Española de Artemisa, se ha dirigido a la Directiva de la Juventud Montañesa de la Habana, con el objeto de que le sea cedida la famosa estudiantina de dicha agrupación habanera para celebrar una gran fiesta el domingo 2 de mayo próximo.

Sabido es que esa estudiantina es la que alcanzó el segundo premio en el reciente concurso que hubo en la Habana.

La Directiva de la Juventud Montañesa ha contestado afirmativamente, y ya se están haciendo los preparativos para esa gran fiesta.

La Estudiantina de la Juventud Montañesa saldrá de la Habana por carretera a las doce del día 2 de mayo, y llegará a Artemisa próximamente de tres a cuatro.

A su llegada a Artemisa, hará una visita a la señora del Presidente de Honor de la Colonia Española, Serafina Blasco de Castro, y al resto del Comité de Honor en pleno, que se hallará previamente reunida en el domicilio de la señora Presidenta. Allí se ejecutarán piezas escogidas del repertorio de la Estudiantina.

Después se hará un paseo por la población, y a las seis en punto se efectuará en el Frontón de la Colonia Española una gran comida en honor de los visitantes.

La estudiantina está compuesta de veinte señoritas y de veinte jóvenes, y aquellas vienen acompañadas de algunos familiares. Cómo que esta fiesta es un homenaje a la Juventud Montañesa, se ha abierto un abono para esta comida a la que asistirán damas y caballeros, al precio de dos pesos el cubierto. Se trata de que concurran (además del Comité de Honor que es invitado de rigor) muchas damas de Artemisa para que se asocien al homenaje y disfruten de una comida al aire libre, que hará época.

Las adhesiones para esta comida, se reciben por el pronto: en La Democracia, señor Alfredo Meana, y en La Complaciente, señor Sergio Meana.

Terminada la comida y después del natural descanso a los visitantes comenzará la función nocturna, de cuyo programa daré cuenta en próximo escrito.

Este homenaje a la Juventud Montañesa de la Habana ha de revestir caracteres de afecto y grandiosidad.

EL SANTO PATRONO

El 25 del actual se celebrarán en ésta las tradicionales fiestas de San Marcos Evangelista, Patrono de Artemisa.

Nuestro querido y respetado Párroco, Monseñor Arocha, hace esfuerzos por que la brillantez de esas fiestas religiosas alcancen la resonancia de siempre, labor que no le será tan difícil, dada la fé católica de los habitantes de este término, siempre demostrada en el día del santo Patrono.

Las fiestas cívicas serán las normales de otros años, terminadas con el tradicional baile de la Sociedad Luz Caballero que para el tiene contratada la orquesta de los hermanos Palaú.

La Verbena que pensaba celebrar esta Sociedad ha sido aplazada para otra oportunidad.

El CORRESPONSAL

DE SAN DIEGO DE LOS BAÑOS

Abril 16.

LAS FIESTAS DE LA PATRONA

Los días 24 y 25 del actual se efectuarán en este pueblo grandes fiestas populares en honor de su Patrona Nuestra Señora del Carmen.

He aquí el programa combinado:

Día 24

A las 6 a. m. Bombas, voladores y repiques de campanas.

A las 8 a. m. Solemne Misa.

A las 12 p. m. Palo ensebado en el Parque.

A las 4 p. m. Carreras en saco y juego de la Sartén.

A las 7 p. m. Retreta en el Parque.

A las 7 y media Salve.

A las 8 p. m. Darán comienzo dos Grandes Bailes, en los espaciosos salones de "La Sin Rival".

Día 25

A las 6 a. m. Diana bombas y chupinazos.

A las 8 a. m. Misa solemne en la Iglesia de este pueblo.

A las 12 p. m. Juego de la Tinaja

A las 4 p. m. Carreras de Cintas con premio al Vencedor.

A las 6 p. m. Procesión de las Sagradas Imágenes de San José y Ntra. Sra. del Carmen, recorriendo las calles de costumbre.

A las 7 p. m. Retreta en el Parque.

A las 8 p. m. Darán comienzo como el día anterior dos grandes Bailes.

La comisión organizadora de estos festejos ha contratado la excelente orquesta del profesor Santiago Orta.

Prometen resultar lucidísimas las fiestas, pues la temporada se presenta muy animada, siendo cada día mayor el número de huéspedes en los hoteles Soler y Cabarruy.

En la espaciosa sàla del primero de dichos establecimientos se bailará.

El Corresponsal.

DE GUANAJAY

ENFERMO

Atacado de una afección grippal se encuentra, desde hace algunos días, nuestro distinguido amigo el doctor Patricio A. Sánchez y López, R. G. Caballero, del Consejo "San Hilarión" No. 2449 de la Orden de los Caballeros de Colón.

Le asiste el reputado galeno doctor Félix Lorenzo.

Afortunadamente el estado del paciente, a la hora en que escribimos es bastante satisfactorio.

Nuestros votos por su más pronto restablecimiento.

GRATA VISITA

A la sesión ordinaria celebrada por el Consejo "San Hilarión" la noche del jueves último, concurrió una nutrida representación del Consejo hermano "San Agustín" No. 1390 de la Habana.

Estaba integrada esa representación por los distinguidos hermanos; José Pineda Fargas; R. G. Caballero; los ex-R. R. G. G. Caballeros doctor Oscar Barceló y Antonio García; el Conferencista Antonio Rodríguez; el Síndico M. Verdugo; el auxiliar del Financiero, José López; y los entusiastas Miguel Verano, Juan Ichar y Antonio María Batle.

Un intercambio de ideas se inicia así, entre los distintos Consejos de la Isla que no tardará en ofrecer óptimos resultados.

Los amables visitantes fueron obsequiados espléndidamente retirándose gratamente impresionados después de visitar, en su morada, a nuestro R. G. Caballero, enfermo, Dr. Sánchez, por cuya pronta mejoría le formularon los más sentidos votos.

Reiteramos, desde estas columnas, nuestras gracias más cumplidas, por su cordial visita, a tan distinguidos dirigentes del "San Agustín".

LA SIEMBRA DEL ARBOL

Celébrase hoy, por nuestras escuelas públicas, la tradicional siembra del Arbol. En esta villa ha revestido el acto un lucimiento extraordinario.

El Corresponsal.

DESDE SAN JUAN Y MARTINEZ

LOS ALUMNOS DE LA "GRANJA ESCUELA DE PINAR DEL RIO" VISITAN VEGAS DE ESTE TERMINO. PLAUSIBLE INICIATIVA DE SUS PROFESORES

El grupo de Profesores de la Granja Escuela de Pinar del Río entre los que se cuentan su Director Dr. Miguel A. Valdivia y Dr. Carlos M. de la Rionda, no quieren concretar su labor de inculcar a sus numerosos alumnos los conocimientos agrícolas que poseen en los salones de estudio y campos de experimentación de aquella. Ellos, como nos decían ayer, estiman que fuera de allí, también se aprende, recorriendo vegas de tabaco y lugares donde los adelantos de la agricultura se van implantando con rapidez.

Ayer, escogieron como punto de reunión la finca "Vivero" de la Cuban Land and Leaf Tobacco Co. Y en alegre caravana se aparecieron aquellos entusiastas señores Profesores con los alumnos de primero y segundo curso, los que debidamente uniformados y en correcta formación invadieron los campos de tabaco de dicha renombrada finca.

Fueron recibidos cariñosamente por el Administrador Sr. Jacinto Argudín Jr. y empleados señores Villasana, Fornaguera, Eiroa y capataces de la finca, los que desde el primer momento se pusieron a las órdenes de los señores Valdivia y la Rionda, a fin de facilitarles cuanto desearan para el mejor éxito de sus propósitos que eran mostrar a sus alumnos, en la práctica, el funcionamiento mecánico de distintos aperos de labranza y cuanto de interés encierra dicha finca "Vivero".

Comenzaron por las casas de curar tabaco, en las que se encontraron con la innovación de la cura por medio del fuego. En 72 horas se cura el tabaco usando hornos hechos exprofeso dentro de las casas en los que se quema carbón vejetal, de "llana".

El señor Argudín, les explicó el nuevo método, con el que se ha logrado el mayor éxito apetecido ya que los tabacos secan uniformemente, con un color parejo, muy bonitos y, lo que es muy importante, del color que exigen los actuales y pocos mercados de nuestro tabaco.

A las claras explicaciones del señor Argudín, agregaron los señores Valdivia y la Rionda, en términos técnicos, lo que representaba esa labor y el porqué de la uniformidad en la seca de los tabacos. El conocimiento de ambos señores en materia agrícola y con especialidad en lo que se relaciona con el cultivo del tabaco, llevó al ánimo de los inteligentes alumnos la gran ventaja que se obtiene con ese sistema que este año ha puesto en práctica con todos sus tabacos la Cuban Land And Leaf Tobacco Co.

También se les hizo presente, y demostró, el mejoramiento en las construcciones de casas de curar tabaco. Casas inmensas, de 32 o más aposentos para cujitos, hechas sobre grandes bases de madera dura y debidamente reforzadas para poder contrarrestar, en lo posible, los efectos de los ciclones que nos visitan a cada rato.

En el campo, solo pudieron observar la forma especial de la separación de matas de tabaco, para aprovechar la semilla. Plantas que se destinan desde un principio para ese objeto a fin de recolectar la semilla de "capa" que la Compañía emplea luego en sus semilleros y de los partidarios que la misma tiene en distintas fincas.

El experimento y prueba de labores mecánicas en el campo por medio de implementos que se manejan por fuerza motriz, fué una de las cosas en que más empeño pusieron los señores Valdivia y la Rionda para demostrar el verdadero adelanto que no solamente abrevia el trabajo y se hace mucho más pronto, sino que resultan las labores mejor hechas, más uniformes y, desde luego, con la gran ventaja de que los terrenos se mejoran precisamente por esa uniformidad conque se trabajan las tierras, labrando únicamente la parte del suelo y sub-suelo necesarios. Esto únicamente se obtiene con el empleo de arados especiales que se adaptan, al profundizar la tierra, a un número determinado de pulgadas y de acuerdo o con arreglo a lo que realmente deba darse a los terrenos que todos sabemos los hay de más o menos fondo.

El arado, especial, de siete rejas, llamó bastante la atención porque claramente demuestra el beneficio que reporta al agricultor poder hacer ese trabajo con un Tractor y un solo arado, el mismo que antes hacían siete yuntas de bueyes con siete arados criollos.

Y sucesivamente, fueron tomando nota de otras cosas relacionadas con el cultivo del tabaco, que tenemos la seguridad ha de servirles de mucho a los señores Valdivia y la Rionda, entusiastas Profesores de la Granja Escuela, para las explicaciones técnicas y también para implantarlos, en la práctica, en aquel Departamento de enseñanza agrícola, de donde saldrán, con seguridad, Ingenieros Agrónomos que difundirán sus conocimientos entre los agricultores a fin de ir obteniendo de la tierra toda su mayor producción, cosa esta que hoy, hay que confesarlo, no se hace. Caña y tabaco solamente, es la mayor atención del agricultor. Algunas siembras, pocas, de frutos menores, y nada más.

Y es necesario que se vayan dando cuenta de que la mayoría de los artículos de comer que hoy estamos importando y pagando, algunas veces, a precios fabulosos, pueden obtenerse de las tierras muy valiosas y fructíferas que se ven sin cultivar lo mismo en Vueltabajo que en Vuelta Arriba y en todos lados.

Por eso, la labor de esas Granjas escuelas, como la de Pinar del Río, merece todo nuestro aplauso y pensamos que el Gobierno debe mirar con gran preferencia el desenvolvimiento y engrandecimiento de las mismas, dotándolas de implementos agrícolas y material propio para que rindan el resultado beneficioso de acuerdo con el trabajo entusiasta de sus dignos Profesores.

Con aquellos queridos visitantes saludamos al buen amigo doctor Andrés Henríquez, actual Director de la Granja Avícola de Pinar del Río y Profesor Veterinario.

También dió sus magníficas explicaciones a los alumnos, relacionadas con sus muchos conocimientos contribuyendo a que la visita de los alumnos a la finca "Vivero" haya resultado, a nuestro juicio, muy beneficiosa para todos.

El señor Argudín y empleados de la Compañía que prestaron, como dejamos dicho, las mayores atenciones a sus visitantes, los obsequiaron con un sabrosísimo almuerzo. En larga mesa preparada en el portal de la Casa-Principal, y llenos de la mayor alegría, se sirvió un "arroz de la tierra" con carne de puerco que al decir del doctor la Rionda, hacía tiempo no comía esè plato tan bien condimentado. Pisto a la manchega hecho, muy bien, por un cubano, y carnero asado por el famoso "asador de lechones y carneros", Medina, isleño y que parece no hizo otra cosa en su vida.

Postres, laguer, un buen café y magníficos tabacos, de la finca, fué el final de tan suculento almuerzo.

Detallamos a continuación los nombres de los alumnos que ayer vinieron de excursión con sus Profesores:

Primer curso:

Sres. José Huerta, Armando Sotolongo, Oscar Miranda, José Díaz Lugo, Carlos Alvarez, José Pineda, José Sandoval, Jaime Bernaza, Gabriel Zequeira, Wifredo Seco, Oscar Castañeda, Osvaldo Martín, Oscar Simón, José Camejo y José Fernández.

Segundo curso:

Sres. Alfredo Bernal, Ramón Bellón, Alberto Mederos, Manuel Peláez, Ignacio Hernández, Edelmiro Zambrana, Armando Romero, José A. Hernández, Armando Díaz, José Calas, Alberto Rodríguez, Antonio Valdés, Joaquín Molina y Gregorio Guerra.

El DIARIO tuvo su representación ante los señores Directores de la Granja Escuela. Y el placer de acompañarlos durante todo el tiempo que permanecieron en este pueblo.

Resumen: una excursión que después de ser beneficiosa, para lo sucesivo, a los entusiastas alumnos de la Granja Escuela, resultó un día de fiesta y solaz esparcimiento para ellos y sus Profesores.

Nuestra sincera felicitación para todos y el agradecimiento a los señores de la Cuban Land por las atenciones que nos han prodigado.

ESPECIAL

San Juan y Martínez, abril 17 de 1926.

DE PUNTA SAN JUAN

REANUDO LA MOLIENDA

Después de Semana Santa reanudó su molienda el central "Punta Alegre".

Hasta el día tiene elaborados esta importante finca 396,067 sacos.

Reciban mi felicitación el primero y segundo Administrador por el éxito que obtiene su celosa administración.

FIESTA BAILABLE

Un hermosa fiesta ha tenido lugar en esta, la cual se vió concurridísima por elegantes damas y distinguidas señoritas, entre las cuales pude anotar los siguientes nombres:

Señoras: María Prieto de Martínez, Mercedes Escalante de Lemus, Ericelie Hernández de Loyola, Isabel Alemán de Castillo, Porfiria Jiménez de Bello, Juana Jaime de Hernández, Reinalda Rojas de Jiménez, Dolores Barceló de Buchillón, Isabel Puñales de Puñales, Rosa Blanca de Ríos de Márquez, Josefa Loyola de Hernández, Cristina Pulsaide de Infante, América Ricaña de Díaz, Estela Fuentes de Freyes, Rita Fuentes de Marina, Francisca Fernández de Ruiz y Eloísa Fardraga de Vigera.

Señoritas: Angeles y Rogelia Torres; Julia y Primitiva Puñales; Teresa Expósito, Heriberta Buchillón, Elvira y Livia Puñaranda, Victoria Expósito, Guillermina Morales, Teresa Morales, Juana Buchillón, Nélida García, Isabel, Severa y Julia Alemán; Margarita Magdalena, Balbina Pérez y Sabina Carboya, Amada, Rosa y Herminia Barceló; Augusta Castellón, Ofelia Hernández, Blanquita Jaime, Candelaria Martínez, Mercedes Torres, Micaela, Amparo y Carmelina Escobar; Teodora Hernández, Juana Lugones, María Mayo, Lidia Hernández y las encantadoras Rosa, Alicia y Esther Bardeci.

La orquesta del profesor Andrés Sedeño ejecutó el programa. Componen dicha orquesta los profesores: Ramón Paredes, Joaquín Iglesias, Rafael Morales, Manuel Fernández, Fernando Armeira y Clemente Cepeda.

Fueron merecidamente aplaudidos.

Blanco, Corresponsal.

Abril 8.

DE SAN FELIPE

DE NUESTRO CERTAMEN

En los amplios salones de la sociedad Liceo, con la asistencia de una pléyade de damitas y la comisión escrutadora compuesta por distinguidos caballeros de nuestra sociedad, se llevó a efecto el quinto escrutinio del certamen de belleza, dando el siguiente resultado: Lucrecia González, 3,145, Salomé Díaz, 2,600, Narcisa Vasallo 2,126 y Justa López 1,592.

Va tomando incremento este certamen.

UNA ENFERMA

Desde hace varios días guarda cama la venerable anciana doña Susana Tavío, muy estimada y querida en esta localidad.

Su estado es de gravedad. Hacemos fervientes votos por su mejoría.

DE VIAJE

Con rumbo a Trinidad partió ayer nuestro querido amigo el señor Manuel Pradells, rico comerciante y Alcalde de Barrio de este pueblo.

El señor Pradells permanecerá una temporada en los valles de Trinidad, en donde se propone tomar las aguas medicinales.

Que su estancia le sea muy grata y se reponga pronto para verlo muy en breve entre nosotros, donde es tan querido y estimado por todos.

"EL DOCTOR JACK", POR HAROLD LLOYD

Así se titula la preciosa película llevada a la pantalla la noche del domingo en nuestro elegante "Cine Internacional", que tuvo el privilegio de reunir en la sala del mismo la más selecta representación de nuestra sociedad que quedó gratamente complacida.

Felicitamos al empresario señor Rafael Valdor por las películas que viene exhibiendo.

DE CUPIDO

Ha llegado hasta mí el rumor de que un joven estudiante cuyas iniciales son N. N. está prendado de una gentil damita que reside en el simpático pueblo de Quivicán.

Que Cupido les permita en breve ver realizadas sus más dulces ilusiones.

HACIA LA CAPITAL

Salieron ayer para la Habana la celebrada modista señorita Amelia Núñez, acompañada de su querida hermana la señora María Núñez de Somohano y de sus idolatrados hijos: Panchito y Antoñico.

Grata estancia les deseo en la capital.

UN SALUDO

Para el distinguido y muy honorable caballero señor Francisco González, antiguo comerciante en el pueblo de Bejucal, que nos honró con su visita en días pasados.

Acompañado del señor González, vino su hijo Panchito, viejo amigo del cronista.

A ambos les reiteramos nuestro más afectuoso saludo.

Lauro Fernández,
Corresponsal.

Abril 12.

CARDENENSES

EN EL ONOMASTICO DE UN COMPAÑERO

El acto de anoche

Entre compañeros y amigos.

Así un grupo nutridísimo de alegres camaradas, nos reunimos anoche en el bello saloncito de "La Gloria", el Ideal Room cardenense, para festejar en aquel lugar la fecha del onomástico y cumpleaños de un amigo y compañero tan querido como Víctor M. L. González, Director del simpático colega "La Democracia".

Fué el acto sencillo pero lucido.

Consistió en un ponche que ofrecía el festejado, correspondiendo a su invitación un grupo numeroso y escogido, que sentáronse en torno de él en larga mesa allí colocada.

mfansecy yshrdlu vbgkqj wbmw b

Recuerdo a los presentes.

Junto a Victorino L. González, estaban el querido compañero Carlos Piloto de Arnús; el Capitán Venancio Pomas, Jefe de la Policía; el señor Angel Gutiérrez Bordenave, Secretario del Juzgado de Primera Instancia; el doctor Carlitos Reynaldos, Daniel Brito, activo Corresponsal de "El Mundo", en Cárdenas; Victorino Alvarez, Director de "La Unión"; Humberto M. Villar, en representación del "Boletín Comercial"; Luis Fenalí, Concejal de nuestro Municipio; el doctor Rafael de Zayas, Presidente de la Junta de Educación; Francisco González Bacallao, por el DIARIO DE LA MARINA; Ramón Leal Pino, gerente de la farmacia "Saéz"; el joven Boitel, uno de los más entusiastas miembros del "Liceo de Cárdenas"; Miguel Martín, Corresponsal de "El Sol"; Luis R. Díaz, Angelito Mesa, Cronista Teatral de "La Unión"; Enrique C. González, el incansable atleta y Emilio González, ambos hermanos del festejado.

Pedro Requena, Cronista del "Heraldo de Cárdenas"; Manuel González, el siempre alegre practicante de la Colonia Española; Enrique Rivero; Manuel Iglesias Concepción, de "El Sol"; Francisco Curril, Corresponsal de "El País"; Antonio Cordero, y vino a animar más aquella mesa a mitad del acto, el que cada día arraiga más su candidatura para Concejal entre las masas populares, el buen amigo Vicente Rodríguez Ortega, que al hacer acto de presencia en aquel lugar, recibió aplausos su arrogante figura de hombre público.

Un invitado más.

Refiérome al caballeroso amigo señor Juan Fleites Morales, que en representación del DIARIO DE LA MARINA, se encuentra en Cárdenas, desde hace días desempeñando una misión especial.

Participó de este acto.

Siendo un cake y poncch a cada uno de los presentes allí se iniciaron los brindis.

Cuántos hubo!

No podría enumerarlos.

Hablaron los señores doctor Rafael de Zayas, Ramón Leal Pino, Manuel González, Miguel Martín, Pedro Requena y otros más, haciendo el resúmen el festejado señor Victorino L. González.

Hubo un brindis unánime.

Por su felicidad completa.

ASALTOS DE VERANO

Feliz la idea.

Que es ya una realidad.

Ha surgido en el Liceo de Cárdenas la cubanísima sociedad de Céspedes y Calzada, respecto a la celebración de una serie de fiestas bailables en el verano que ya se acerca.

Fiestas cortas.

Durante la tarde.

Algo análogo a esos asaltos vespertinos que se ofrecen en la temporada carnavalesca y que se ven siempre tan concurridos.

Se ha pensado en la hora.

De 5 a 8.

La orquesta de Maxim, disponible a esas horas, será la que en el Verano se encargará de amenizar estas fiestas que resultarán del agrado de toda la juventud y que será pequeño el Liceo para congregar en ellas la concurrencia que ha de asistir.

Se celebrarán los domingos.

Uno si y otro no.

EL ADIOS A LA SOLTERIA

Una comida anoche.

En el hall de "El Louvre".

Ofrecida fué en honor del buen amigo el señor Justino Díez por sus compañeros de oficina de la Compañía de Electricidad de esta Ciudad para despedir con ese agape de la vida de soltero al que ya está en vísperas de contraer nupcias.

Resultó lucido el acto.

Muy animado.

Recibió Justino de todos sus compañeros de trabajo múltiples pruebas de afecto.

Se brindó por su felicidad.

Y por la de su elegida.

RUMBO A LA CAPITAL

Una baja que anoto.

Y que es sensible.

Con carácter definitivo acaban de trasladar su residencia a la Capital de la República los jóvenes y distinguidos esposos señora Hortensia Muñiz de Menéndez y el señor Alberto Menéndez.

Embarcaron ya.

Va Alberto a dedicar sus energías a nuevos negocios en la urbe habanera.

Exitos le deseo.

EN LAS AGUAS DEL JORDAN

Dos souvenirs recibo.

De dos bautizos.

Celebrados ambos en la misma fecha dice así una tarjeta:

"Miguel Antonio Lázaro Casimiro nació el día 4 de marzo de 1925. Fué bautizado en la Iglesia Parroquial de Cárdenas el día 11 de Abril de 1926. Padres María Herminia Zayas Labrit y Miguel Trujillo Roque. Padrinos Herminia Labrit de Ramírez y Alfredo Labrit Salas.

Cuál el otro souvenir?

Dice así:

"Isabel María Herminia, nació en Cárdenas el día 3 de Abril de 1925. Bautizada en la Iglesia Parroquial el día 11 de abril de 1926. Padres Honorina Labrit Salas y Manuel de J. Zayas Saez Medina. Padrinos María Herminia Zayas de Trujillo y Miguel Trujillo Roque.

Agradezco esos envíos.

Y para los nuevos cristianitos sean mis votos por su dicha.

Francisco González BACALLAO.

DE CIENFUEGOS

LOS ROTARIOS
LA COMPAÑIA SANTA CRUZ.—EL SUPERVISOR

La sesión almuerzo que celebran los rotarios semanalmente en el departamento alto del hotel San Carlos, este jueves comenzó a las doce y cuarto de la tarde, con regular concurrencia.

Presidió el acto el doctor Adalberto Ruiz, actuó de secretario el doctor Pedro López Dorticós y figuró como auxiliar el joven Rodolfo Carrillo.

Asistieron los rotarios siguientes: Antonio Oviedo, L. Frederik Hughes, Frank Palacio, Adrián Bajo Vicente, entusiasta rotario de Caibarién; Orfilio Urquiola, rotario honorario; José Alvarez, C. F. Koop, Luis del Castillo, Fernando Solís, Earl Symes, James Greentree, Reverendo Padre Amadeo Fiogere, Domingo Urquiola, Regino de la Arena, Joseph Mc. Ginnis, Luis Emilio Hernández, Daniel Armada.

Asistió, como invitada de honor, la celebrada pianista francesa Mlle. Renee Florigny.

"La Correspondencia", "El Comercio" y el DIARIO DE LA MARINA estuvieron representados por los individuos de costumbre.

Después de abierta la sesión se pasó lista y leyó el acta de la anterior, que fué aprobada por unanimidad.

Fué leída una comunicación del Club Rotario de la Habana invitando al de Cienfuegos para que asista el mayor número posible de sus individuos a la próxima Convención de Danver, Colorado, desde el día 18 del próximo mes de Junio. Se dió el Club por enterado.

El presidente Adalberto Ruiz hizo la presentación y dió la bienvenida a la bella pianista Mlle. Florigny y al doctor Orfilio Urquiola, entregándo a éste el título de miembro honorario por sus servicios desinteresados al Dispensario Dental. Hubo nutridos aplausos que se repitieron al saludar el doctor Domingo Urquiola, en nombre del Club, a la gentil pianista, saludo hecho en el idioma de la festejada, quien comisionó al propio doctor para dar las gracias al Club, por haber tenido la galantería de invitarla a la mesa.

El rotario Adrián Bajo Vicente hizo uso de la palabra para recomendar la elección de presidente, vice y tesorero a favor de entusiastas rotarios del Club. Fueron aplaudidas sus manifestaciones.

José Ramón Montalvo habló sobre la conveniencia de que los exploradores cubanos sean nacionalizados, por los servicios valiosos que pueden prestar a la Patria y leyó el juramento que prestan al ingresar en la institución.

Los rotarios acordaron hacer las gestiones necesarias para conseguir lo recomendado por el señor Montalvo.

El doctor Regino de la Arena hizo presente el abandono en que se tiene el cantero que los rotarios mandaron construir en el Parque de Martí. Se acordó que la comisión correspondiente investigue el motivo de tal abandono.

El presidente recordó que el próximo domingo se celebrarán elecciones de Directiva en el local que ocupa el Dispensario Dental y que dará principio a las diez de la mañana.

El rotario José Ramón Montalvo dió lectura a las declaraciones hechas por el industrial Mr. Ford, sobre método de negocios. Quedaron enterados los presentes, habiendo sido recomendados algunos de los extremos indicados por Mr. Ford.

El propio señor Montalvo quedó comisionado para todo lo que se relaciona con el viaje a la convención de Denver.

La gentil pianista Mlle. Florigny nos deleitó ejecutando al piano algunas piezas de concierto y, a instancias de los concurrentes, tocó la Marsellesa con el gusto de toda francesa amante de su país. Obtuvo entusiastas aplausos.

Dicha pianista tiene anunciado un concierto para el sábado.

Y no habiendo otro asunto de que tratar se dió por terminado el acto.

LA COMPAÑIA SANTA CRUZ

Durante la temporada que la Compañía de opereta Santa Cruz estuvo trabajando en el teatro "Luisa" nos dió a conocer algunas obras de positivo mérito. La Bayadera, Las Golondrinas, Don Quintín el amargao y otras, que fueron admirablemente interpretadas y ruidosamente aplaudidas por el numeroso público que todas las noches llenó el acreditado coliseo que con tanto acierto administra el joven César de Puga.

Puede asegurarse que la Compañía Santa Cruz está integrada por artistas de positivo mérito, distinguiéndose Pilar Aznar, Enriqueta Serrano, Consuelo Hidalgo, Tina y Anita Romero, María Silvestre, Chole Pérez, las hermanas Mina y María Corio y Renée Pedroso.

El excelente barítono señor Ordóñez obtuvo entusiastas aplausos por su meritísima actuación y también los obtuvieron Enrique Ramos, Paco Lara, Francisco Ruiz y el simpático cómico Juanito Martínez.

Puede asegurarse que la Compañía Santa Cruz, tal como está formada, ha de obtener buen éxito ante cualquiera público que trabaje.

En Cienfuegos obtuvo la mayor aceptación y se pasaron en el teatro "Luisa" algunas noches sumamente deliciosas.

Es de esperar que volverán pronto.

EL SUPERVISOR

El teniente del Ejército, señor Gervasio Pérez Cano, nombrado recientemente Supervisor de Policía de Cienfuegos, Rodas, Cruces y Abreus, ha tomado posesión de su importante cargo.

Aunque la Policía de esta ciudad cumple su cometido a satisfacción de todo el vecindario, por estar formada por individuos de moralidad y cumplidores de los deberes que les impone el cargo que desempeñan, bajo la acertada jefatura del experto señor José Ruiz Monteagudo y los subalternos que le secundan, hay la impresión de que la labor del señor Pérez Cano será conveniente a los intereses de la ciudad.

Nosotros lo saludamos y le deseamos el mayor acierto en su importante cargo.

Luis SIMON.

Abril 10.

DE CONSOLACION DEL NORTE

FELICIDAD

Ha trasladado su domicilio a la capital de la provincia, en unión de su distinguida familia, el señor Gerardo Borrego, secretario de este Juzgado Municipal.

En el lapso de tiempo que vivió entre nosotros el señor Borrego, se captó innumerables afectos y simpatías; motivo por el cual su partida ha sido generalmente sentida.

En nombre nuestro y en el de numerosos amigos deseamos que el amigo ausente encuentre en su nuevo domicilio toda clase de felicidades.

DISTINGUIDOS VISITANTES

Con motivo de las vacaciones de Semana Santa nos visitaron el doctor Carlos Coro, cirujano dental que hasta hace poco tiempo tuvo establecido su gabinete en este pueblo, y el joven César Fuentes, estudiante de tercer año de medicina e hijo de una distinguida familia de la localidad.

Deseamos que al futuro galeno y al doctor Coro les hayan sido gratos los días pasados en este pueblo donde tanto se les quiere.

NUEVO SECRETARIO

Muy pronto será nombrado secretario de este Juzgado Municipal el señor José Ramón Fuentes, actual tesorero de nuestro Ayuntamiento.

Que en su nuevo destino se anote el señor Fuentes los éxitos que ha obtenido en el que voluntariamente deja, son nuestros más sinceros deseos.

EL BAILE DE PANDO

Tenía que ser un éxito, dadas las simpatías de su iniciador, nuestro párroco señor Torrebaja; los prestigios de las damas que tomaron parte en su organización y el fin benéfico a que se destina lo recaudado en él.

Se recaudaron $450 que, como dijimos en correspondencia anterior, se destinan a la composición de nuestra iglesia parroquial.

Un éxito el baile, repetimos; y un éxito la verbena.

Todo dispuesto con mucho gusto, agradó en extremo al público concurrente.

Al frente del kiosco español estaban las señoras Antonia F. de Fernández, Blanca F. de Cruz, María C. de Cruz y las señoritas Cuca Cruz y Carmela Cueto y el señor Francisco López.

Kiosco criollo: señora Clorinda Collado, viuda de Arango; Isabel Costa de Ferrer, Carmelina Fuentes de Llópiz. Señoritas Zoila Collado, Juanita Alvarez y el señor Celestino Pando.

Comisión de juguetes: Carmelina Pomares de González; Roberta Cruz de Fuentes, Carmen González de Pando.

Señoritas: Eloisa López y Teresa Lucena.

Comisión de puerta: señoritas Julia López, Monina León, Josefa López del Collado y Jesús Collado.

Todas estas comisiones cumplieron a la perfección su cometido y fueron motivo de ese gran éxito que se traducirá en mejoras para nuestra iglesia parroquial.

La señora Clorinda Collado y nuestro párroco señor Torrebaja tuvieron la amabilidad de invitarnos para ambas fiestas: verbena y baile.

También los señores directivos del baile del "Niágara" tuvieron la amable atención de acordarse de nosotros y enviarnos una invitación.

¡Gracias a todos!

Sánchez García.

DE CONSOLACION DEL SUR

UNA LEY JUSTA

Los empleados de las Juntas de Educación desean hacer llegar su voz hasta los señores congresistas en súplica de que se sirvan aprobar el proyecto de Ley que les aumenta el sueldo.

Sería esa una medida muy justa, porque si a los conserjes, maestros e Inspectores y otros funcionarios del Departamento de Instrucción Pública se les ha aumentado sus emolumentos, teniendo como fundamento para ello la carestía de la vida, ¿por qué no acordarse de que también tienen que comer y vestirse decorosamente estos sufridos y laboriosos servidores del Estado?

La petición, pues, no puede ser más razonable, y es de esperar que los señores congresistas, comprendiéndolo así, se dispongan a aprobar una Ley que llevará un poco de felicidad a muchos hogares cubanos.

MONUMENTO A MARTI

Han comenzado los trabajos del monumento al Apóstol Martí, que se levantará en nuestro parque de recreo.

Dicho monumento, que será uno de los más importantes levantados en poblaciones como la nuestra a la gloria del Maestro, será inaugurado el día 2 del próximo mes de mayo.

Para ese día se están organizando grandes fiestas por nuestro Alcalde, señor Alberto Bravo, secundado por el Secretario de la Administración Municipal, señor César de la Fuente.

Se efectuará un almuerzo en honor de los distinguidos visitantes de los demás pueblos de la provincia. Las escuelas públicas se preparan también para contribuir, entusiásticamente, al lucimiento de los homenajes que ese día se tributarán al insigne Apóstol de las libertades cubanas.

El discurso oficial está a cargo del elocuente orador doctor José Mª Collantes, ex Secretario de Agricultura.

FIESTA BENEFICA

La Asociación de Caballeros Católicos de esta Villa está organizando una fiesta, que se efectuará a mediados del próximo mes de mayo, con el fin de aumentar sus fondos sociales.

Le auguramos un buen éxito.

EL NATALICIO DE CESPEDES

Las escuelas públicas de esta villa están organizando la fiesta que llevarán a cabo el día 18 del actual, fecha del natalicio del prócer Carlos Manuel de Céspedes.

Fiesta que se celebrará de acuerdo con los deseos del señor Secretario de Instrucción Pública y Bellas Artes.

Angel F. Menéndez.

Abril 13.

M.E.C.D. 2016

MOVIMIENTO DE ENFERMOS

HOSPITAL GENERAL CALIXTO GARCIA

Director: Dr. López Silvero.
Lista de ingresos:
Abril 20 de 1926.

Dr. Ernesto D. Despaigne, médico de guardia.

Sr. G. Ferrer alumno de guardia.

Esperanza Pereda, 48 años, blanca, natural de Viñales procedente de Artemisa, sala Weiss; Sabina Pino, 45 años, negra, natural de S. de las Vegas, procedente de Mazorra, sala V. Anciano; Pablo Silvera, 47 años, blanco, natural de Alquízar, procedente de G. de Melena, Sala Muñoz; José Carballedo, 40 años blanco, natural de España, procedente de Güines, sala G. Rossi; Trinidad Sardiñas, 50 años negra, natural de Manguito, procedente de Manguito, sala Primelles; Cecilia Grarosca, 7 años, blanca, natural de Polonia, procedente de Habana, Sala Albertini; Teófila Abreu, 53 años negra, natural de Santa Clara, procedente de Remedios Sala Hostman; Clemente Llanes, 41 años, blanco, natural de España, procedente Habana, Sala Luaces; Dulce M. Valdés, 19 años, negra natural de C. del Sur, procedente Habana, Sala Cañizares; Francisco Rodríguez, 45 años, blanco, natural de Limonar, procedente Limonar, Sala Torralbas; Ramiro Fernández 36 años, blanco, natural de la Habana, procedente de Habana, Sala Albarrán; María Regla 23 años, blanca, natural de la Habana, procedente Habana, Sala E. López; Miguel Doble 35 años mestizo, natural de la Habana procedente Habana, Sala Muñoz; Severino Fernández, 20 años blanco, natural de España, procedente de Habana, Sala Luaces; María G. Fornis, 26 años, blanca, natural de la Habana, procedente Habana, Sala Weiss; William Simón, 16 años negro natural de Tampa, procedente Habana, Sala Yarini; José Jordán, 60 años blanco, natural de la Habana, procedente Habana, Sala Desvernine; Leoncia Rodríguez, 37 años, mestiza, natural S. Isabel Lajas, procedente S. A. Baños, Sala E. López; América Betancourt, 50 años, blanca, natural de Cienfuegos, procedente Habana, Sala Saavedra; Isaac Méndez, 22 años, blanco, natural de Turquía, procedente Habana, Sala G. Rossi; Virginia Cuesta, 57 años, negra, natural S. J. Ramos, procedente Habana. Sala Saavedra; Emilio Cabrien, 23 años, mestizo, natural de P. del Río, procedente Habana, Sala Luaces; Caridad Cajiga, 40 años, blanca, natural de la Habana, procedente Habana, Sala V. Anciano; Carmen Beaton, 11 años, negra, natural de S. la Grande, procedente Habana, Sala Albertini; Luis Delgado 58 años blanco, natural de España, procedente Habana, Sala Landeta; Elena Paz. 9 años, blanca, natural de la Habana, procedente Habana, Sala Desvernine; Ramón Castañer, 15 años, mestizo, natural Cuba, procedente Habana, Sala Desvernine; Margarita Olivar 21 años, negra, natural de Cuba, procedente Habana, Sala Desvernine: José García 6 años, blanco, natural de Cuba, procedente Habana, Sala Desvernine; Consuelo Suárez, 23 años blanca, natural de España, procedente Habana, Sala E. López; Emilio Montero, 66 años, blanco, natural de Camagüey, procedente Habana, Sala Veteranos; Alfonso Chang 25 años, amarillo; natural de China; procedente Habana, Sala Landeta; Florentino Cordero, 63 años, mestizo, natural de Bahía Honda, procedente Bahía Honda, Sala Veteranos; Alejandro Aurilia, 28 años, blanco natural de Italia, procedente Habana, Sala Romay; Aurora Hernández, 24 años, mestiza, natural de P. del Río, procedente Habana, Sala E. López; Guillermo Cronos 16 años, blanco, natural de la Habana, procedente Habana, Sala Gálvez; Bernardo Norda, 22 años, blanco, natural de la Habana, procedente Habana, Sala Bango; Gloria Reynerls 1 día blanca, natural de la Habana, procedente Habana, Sala Cañizares; Rebeca Luján, 1 día, blanca, natural de la Habana, procedente de Habana, Sala Cañizares; Julia García, 1 día, blanca, natural de la Habana, procedente de Habana, Sala Cañizares.

Médico de Imaginaria: Dr. S. Jauneaun.

Lista de Salidas:

Prudencio Rojas, 69 años, blanco, natural de Marianao, Sala Castro; Gloria Hernández 15 años, mestiza, natural de la Habana, procedente Habana Sala Cabrera Saavedra; Rufino Palma 30 años, negro, natural de Panamá, procedente de Habana, Sala Cueto; Esperanza Zur y Alpízar, 37 años, blanca, natural de la Habana, procedente Habana, Sala Weiss; Leonor Martínez Valle, 21 años, blanca, natural de S. J. Lajas, procedente Habana, Sala Weiss; María Luisa Solaya, 4 años, blanca, natural de Santa Clara, procedente Habana, Sala Weiss; Calixta Lage, 23 años, negra, natural de Batabanó, procedente Casa Blanca, Sala Weiss; Bienvenida Valdés, 29 años, mestiza, natural de la Habana, procedente Jacomino, Sala Weiss; Gregoria Meja, 21 años, blanca, natural de España, Sala Yarini; Marcelino García 60 años, negro, natural de Batabanó, procedente Batabanó, Sala Saes; Daniel Martínez, 51 años, blanco, natural de la Habana, procedente Habana, Sala Gálvez; Ramón Betancourt, 25 años, negro natural de S. del Norte, procedente Marianao; Sala Gálvez; Regla Santamaría 43 años, blanca, natural de Cárdenas, procedente de Cárdenas, Sala Weiss; Josefa Menéndez, 28 años, blanca natural de Güines, procedente Marianao, Sala Weiss; Francisco Pérez, 31 años, negro natural de Batabanó, procedente Habana, Sala Albarrán; Amelia Díaz, 20 años blanca, natural de Cárdenas, procedente Cárdenas, Sala Weiss; Ramón Sánchez 52 años, blanco natural de la Argentina, Sala Yarini; Herminia Cresente, 25 años, blanca, natural de España, procedente Habana, Sala Weiss; Juan Rodríguez, 11 años, blanco, natural de la Habana, procedente Habana, Sala Gálvez: María Dolores Sánchez 22 años, blanca, natural de la Habana, procedente Habana, Sala Enrique López; Carlos Hernández o Cárdenas 24 años, mestizo, natural de Cienfuegos, procedente Presidio Nacional, Sala Yarini; Antonio Martínez, 7 años, blanco, natural de Cuba, Sala Horsmann; Petrona Martínez, 25 años, blanca, natural de la Habana, procedente Habana, Sala Cabrera Saavedra; Miguel Herrera, 40 años, mestizo, natural de Colón, procedente Cárdenas, Sala Bango; Juan Guerra, 24 años, blanco, natural de Artemisa, procedente Habana, Sala Albarrán; Frank Kihanski, 41 años, blanco, natural de Polonia, procedente Habana, Sala Luaces: José Rodríguez Ordoqui, 40 años, blanco, natural de Sagua la Grande, procedente Habana, Sala Luaces; Ramona Sánchez Piar, 36 años, blanca, natural de la Habana. procedente Habana, Sala Primelles; Pleaña Riuco, 21 años, blanca, natural de Austria, procedente Habana, Sala Cabrera Saavedra; Enriqueta Bertemati y González, 13 años, negra, natural de la Habana, procedente Habana, Sala Cabrera Saavedra.

FALLECIDOS

Dolores Rico Domínguez, 58 años, blanca, natural de la Habana, procedente Habana, Sala Cabrera Saavedra; Ramón Ojeda, 30 años, blanco, natural de Pinar del Río, procedente Habana, Sala Landeta.

Enfermos Comunes	750
Enfermos Tuberculosos	131
Enfermos Veteranos	058
Total	939

Hospital de Emergencias

LESIONADOS

Eduardo Castillo, blanco, 25 años, menos grave. Herida contusa a nivel de la región superciliar izquierda. Asistido por el Dr. Castellano y alumno Baldor.

Ramón Rodríguez, mestizo, 13 años, grave. Quemaduras de primero y segundo grados diseminadas por la cara anterior del cuello y torax. Asistido por el Dr. Castellano y alumno Baldor.

INGRESOS

Sala B.—Agustina Fernández y Luis A. Reyes.

Sala de Niños.—Diosdardo Burgos yl Manuel Lozano.

Sala D.—Caridad Gallo.

Sala de Urgencia.—Plácido González, Manuel Martínez y Antonio García.

SALON DE OPERACIONES

Julio Riverón. Abceso cerebral. Trepanación. Dr. Pedroso. Auxiliar Dr. V. Lafont. Ayudante Pestana.

Quirino Hernández. — Estrechez uretral. Uretrotomia interna. Dr. Pedroso. Auxiliar Dr. V. Lafont.

Leopoldina Rubio.—Histerectomia. Dr. Arostegui. Auxiliar Dr. Bárcena. Ayudante Porro.

Micaela Sotelo. — Apendicitis. Apendisectoma. Dr. Arostegui. Auxiliar Dr. Bárcena. Ayudante Porro.

Petronila Arévalo.—Boccio. Tirodectomia. Dr. Arostegui. Auxiliar Dr. Bárcena. Ayudante Porro.

Operaciones de los especialistas de G. N. O.

Dora Carrer.—Amigdalitis Tonsilectomia. Dr. Silveira. Ayudante Llano.

Elvira Bathe.—Amigdalitis Tonsilectomia. Dr. Arellano. Ayudante Valdés.

Gerardo Izquierdo. — Mastoiditis izquierda. Baciamiento Petro-mastoideo. Dr. Avalos. Auxiliar Dr. Arellano.

Esperanza Azcárate.—Amigdaitis Tonsilectomia. Dr. Silveira. Ayudante Llano.

YuisCasam vaynUamm J7V9A

Luis Casamayo.—Amigalitis Tonsilectomia. Dr. Silveira. Ayudante Mariño.

Luisa Gómez.—Adenoides. Adenoidectomia. Dr. Silveira. Ayudante Llano.

Carmela González. — Adenoides. Adenoidectomia. Dr. Silveira. Ayudante Llano.

Mercedes Urrutia. — Adenoides. Adenoidectomia. Dr. Silveira. Ayudante Mariño.

Olga Ruiz.—Adenoides. Adenoidectomia. Dr. Silveira. Ayudante Llano.

Rosalina Ruiz.—Adenoide. Adenoidectomia. Dr. Silveira. Ayudante Mariño.

OPERACIONES DE URGENCIA

Manuel Martínez.—Hernia estrangulada Quelotomia. Dr. Valle. Auxiliar Navarro.

Antonio García.—Apendicitis aguda. Apendisectomia. Dr. Leguerica. Auxiliar Dr. García Navarro. Ayudante Trespalacios.

LABORATORIO

Análisis de orinas, 40; Análisis de leche, 2; Wasserman, 16; Conteos, 5; Heces fecales, 5; Exudado, 1; Examen histo-patológico, 2.

QUIMIOTERAPIA

Solución Dakina, 40 frascos.

PERSONAL TECNICO DE GUARDIA

Cirujano, Dr. Ponce; Auxiliar, Dr. Valle; Cirujano Partero, Dr. Hazos; Auxiiar, Dr. Alvarez; Médico de Guardia, Dr. Tuduri; Alumno, Sr. Blanes.

EL GRAN BAILE EN EL FOMENT CATALA

Un espléndido baile ofrecerá a sus asociados el Foment Catalá, en los airosos salones de Paseo de Martí 110. B., el próximo Domingo día 25 del corriente mes.

Con entusiasmo digno de premio están organizando esta fiesta bailable los que integran la Sección de Fiestas, en celebración de la fiesta de la Patrona de los Catalanes "Ntra. Señora de Monserrat" quienes esperan ver premiada su labor por medio de uno de los éxitos más completos y satisfactorios.

Entre el elemento social, el entusiasmo crece por momentos para tomar parte a este grandioso y lucido baile.

Para amenizar este baile está contratada la conocida y renombrada Jazz Band "Campo".

Les deseamos toda clase de éxitos.

"Nota".— Se recomienda a todos los señores Socios, que para asistir a dicho baile será necesario la presentación del recibo del mes en curso.

A las damitas que acostumbran asistir a las Fiestas el Foment; que de no recibir su correspondientes invitación, no se priven e asistir a este intersante baile.

De la Asociación Canaria

La Comisión designada para organizar todo lo relacionado con la impresión de la película de los festejos de Mayo se reunirá nuevamente mañana por la noche

A las ocho de la noche de mañana, jueves, se reunirá nuevamente en la Asociación Canaria, la Comisión designada por la Sección de Propaganda, para ultimar cuantos detalles se relacionan con la impresión de la película de asuntos sociales, que habrá de formarse el día 16 del entranet Mayo, con motivo de celebrarse en este día grandes festejos en la casa de salud de dicha Asociación.

La Comisión expresada está compuesta por los vocales señores Mateo Cruz Henriquez, Germán Padilla Jerez y Alfredo Díaz.

A esta reunión concurrirán distintos Representantes de importantes casas de esta Capital, que se encuentran interesadas en contratar la impresión de la referida película.

Se les dará a conocer la descripción detallada de lo que debe ser esta film, cuya impresión ha despertado gran entusiasmo entre los asociados de la poderosa Colectividad Canaria, y que contribuirá sin duda, a que la afluencia de los mismos a la Casa de Salud el día 16 de Mayo sea mucho mayor.

El programa general de los festejos se está confeccionando cuidadosamente.

El baile del Olimpia Sporting Club alcanzará gran fastuosidad

El "succes" del próximo Mayo.

No es otro que el gran baile que bajo la denominación de "Una noche Olímpica" celebrará el Olimpia la noche del 15 de dicho mes, y para el que existe indescriptible entusiasmo en nuestro elegante mundo femenino.

Rodeado de los mayores encantos horas deliciosas transcurrirán en medio del ambiente de esa esplendorosa fiesta, en la que brillará la gracia gentil de las más distinguidas "jeunes fillies" del mundo habanero.

Nuevos e interesantes detalles de este acontecimiento los daremos a nuestros amables lectores muy brevemente.

MAS ANUNCIOS DE ULTIMA HORA

25.—SOLICITUDES

ALMACEN de víveres con cantina y tostadero de café en el mejor lugar de esta ciudad con vida propia y ganando dinero, (todas sus ventas son al contado rabioso) para ampliar y mejor atender el negocio, solicito socio competente en el giro y hombre de actividad, que aporte $15,000 de capital, para trabajar a partes iguales. Doy y exijo referencias de solvencia moral y comercial. Sr. Apartado Postal 1406. Ciudad.
18258 25 ab.

26.—VARIOS

ABSOLUTAMENTE GRATIS

Le Maison L. Lazaire de París, ofrece gratuitamente a título de propaganda "El Earómetro del Amor" a toda persona que lo solicite, a cuyo efecto le rogamos se sirva enviarnos un sello de dos centavos para el franqueo del mismo a vuelta de correo. L. Silvero. Aguila 232. Habana.
L 11 17785 2 my.

Agencias Colocaciones

"LA PALMA"

Antigua Agencia de Colocaciones de Bruno Martín. Compostela 58. Teléfono A-4792 Rápidamente facilito lo que usted pueda necesitar garantizando su aptitud y honradez.
18195 24 ab.

Los atractivos que habrá en la Romería Típica que celebrará en junio próximo el Centro Montañés

Con ese entusiasmo sano y patriótico que anidan los componentes de la activa Sección de Propaganda han comenzado a desarrollar los preparativos de la fiesta típica que se celebrará el día 13 de Junio en los pintorescos jardines de La Polar, cuyo ambiente en más de una ocasión se ha hecho propicio para estos grandes festivales.

Todos los que asistan a la romería, tendrán ocasión de presenciar el gran Torneo de Bolos, Partido de Foot-Ball, Danzas Típicas realizadas por el conjunto que dirige el montañesuco Juan Gutiérrez, y otras muchas atracciones que hasta ahora mantiene en reserva la Sección.

El torneo de bolos se celebrará de acuerdo con el Reglamento que está confeccionando la Comisión compuesta por los Sres. Pedro Barreda, Cirilo Gutiérrez, Manuel Fernández y Arsenio Gutiérrez, quedando los triunfadores dueños de un valioso trofeo que anunciaremos.

Igualmente obtendrán su premio los vencedores en el gran partido de Foot Ball que se celebre en obsequio a los romeros.

La Administración de La Polar participó a la Comisión organizadora de esta romería que dicho día obsequiarán con cerveza Polar a los concurrentes.

Por las noticias que hasta ahora conocemos sobre la referida fiesta, vemos que la Colonia Montañesa, tendrá un gran día con la celebración de la misma, y de cuyo desarrollo seguiremos suministrando informes.

DE LAS DELEGACIONES

Las entusiastas gestiones que los Delegados del interior continúan efectuando para anotar nuevos socios al Centro, parecen dar beneficiosos resultados, según la correspondencia que en la Secretaría del Centro se recibe. Ultimamente, el triunfo obtenido por el Sr. Manuel A. Cavada, ha sido más que suficiente para poner de relieve la patriótica labor que se desempeña tanto en Camagüey, con los Sres. Peña, en Cienfuegos con el Sr. José Torre, en Manatí, con el Sr. Donato Blanco, en Sancti Spíritus, con el Sr. Segundo Riguero, en Caibarién, con el señor Gómez, en Hershey con el Sr. Palazuelos, en Sagua, con el Sr. Fernando de Juan, y así sucesivamente en otras más, todas las que sirven para manifestar las simpatías con el plan trazado y recomendado por el Dr. Juan José de la Riva en la rosamente las listas de asociados la palma de la admiración.

Si como se espera en breve la Sección de Propaganda, desarrolla el plan trazado yrecomendado por el Dr. Juan José de ua Riva en la última Junta General, no dudamos que en poco tiempo aumenten numerosamente las listas de asociados del Centro, y que el Sr. Julio Gutiérrez, presidente de la Sección citada, añada a su conseguidos laureles, la palama de la admiración.

Felicitamos sinceramente al Centro y sus Delegaciones, como así también a la Sección de Propaganda, por la obra de engrandecimiento que están llevando a cabo en pro de esa entidad regional.

LAS DOS FIESTAS "DE ATLANTIDA"

La entusiasta sociedad "Atlántida" que preside nuestro caballeroso amigo, señor Diego Gastardi, siempre atenta a proporcionar ratos de solaz esparcimiento a sus asociados, prepara la celebración de dos sugestivas fiestas bailables.

La primera de estas, tendrá efecto el próximo sábado 24, en los salones de la Unión Castellana de Cuba. Baile extraordinario, de pensión, que ofrece esta sociedad en honor de nuestro querido compañero, señor José Salvá, cronista social de "Patria". En este baile del 24, la conocida pareja Lois Martí, ofrecerá a los concurrentes una exhibición del verdadero Charleston, baile que está actualmente en boga en la Ciudad Imperial.

Y la seguna fiesta de "Atlántida" será el tradicional **Baile de las Flores**, señalado ya, definitivamente, para el sábado 8 de Mayo, en obsequio de los señores asociados.

Para el baile floral, se harán los preparativos encaminados a que resulte una fiesta espléndida. Las damitas que concurran a esta fiesta serán obsequiadas con preciosos bouquets de flores del pensil cubano.

Y los salones de la Unión Castellana, lucirán esa noche un bonito decorado de flores artificiales; obra muy original, que ha de llamar la atención, y que será encomendada a un reputado artista.

Ambas fiestas de 'Atlántida" serán amenizadas por la aplaudida orquesta que dirige Manolito Barba.

CRONICA CATOLICA

GRANDIOSO HOMENAJE DE SIMPATIA A DOS MERITISIMOS ESCOLAPIOS EN SUS BODAS DE ORO

Con el plausible motivo de haber cumplido cincuenta años de Enseñanza Escolapia, y sus **cuarenta y dos** de benemérita vida en Cuba, los Reverendos Padres Escolapios José Calonje y Ramón Vidal, de las Escuelas Pías de Guanabacoa, los numerosísimos exalumnos que tienen a honra el haber recibido sus dignas enseñanzas y estar a ellos unidos con lazos de la más afectuosa amistad, les rindieron grandioso homenaje a las ocho y media de la noche del pasaedo domingo, en el Casino Español de Guanabacoa, interpretándose el siguiente programa:

1º Himno Nacional por la Banda.
2º Discurso de apertura y significación del Homenaje por el **Dr. Baldomero Guasch.**
3º Piezas de violín por el **Sr. Alberto Mateu Nebre** acompañado al piano por su señor padre, **José Mateu.**
a) Romanza Andaluza.—Sarasate.
b) Nocturno.—Chopín.
4º La voz de Guanabacoa, discurso por el **Sr. Pepito Sánchez.**
5º Sembrando, poesía por la **señorita F. Reigosa.**
6º Pieza por la Banda de Bomberos.
7º Discurso por el **Dr. Juan Agulló.**
8º Agnus Dei de Geo Bizet, cantado por la señorita Lala Muntal, acompañada al Piano por su hermana la **señorita Noni Muntal.**
9º Discurso por el Comandante **Sr. Elías Entralgo.**
10 "La Borincana" de Marín Varona, pieza al piano, por la profesora **Srta. Azucena Cardelle.**
11 Resumen por el **Dr. Rafael Martínez Ibar.**
12 Marcha por la Banda.

Todos los números fueron aplaudidos con caluroso entusiasmo.

Al exponer los oradores las virtudes de los esclarecidos Escolapios, ya como Religiosos, ya como Maestros, se les aplaudía con sumo cariño, pero al poner de manifiesto su amor a Cuba, y como a su abnegación deben su vida insignes patriotas cubanos, a favor de los cuales demandaron gracia, y como infunden en los discípulos el amor patrio.

Aquella multitud que lo escucha de labios de un Jefe del Ejército Libertador, puesta en pie ovaciona a los dos insignes educadores de la Escuela Pía. Ovación que se repitió al serles entregado por el señor Juan de Dios Carreño de un artístico pergamino recuerdo del Homenaje.

Nosotros unimos nuestros aplausos a los de sus muy amados ex alumnos, a las autoridades civiles y eclesiásticas, y a las de la sociedad de la Habana y Guanabacoa, que tanto ama a los preclaros Hijos de San José de Calasanz, Padres José Calonje y Ramón Vidal.

ACONTECIMIENO RELIGIOSO SOCIAL EN LA VILLA DE GÜINES

La visita de la Sección Adoradora de la Habana, a la villa de Güines en la noche del 17 al 18 del actual, constituyó un acontecimiento religioso social, digno de todo encomio.

La Sección Adoradora Nocturna se reunió a las siete y cuarto de la noche en la Estación Terminal, bajo la dirección de su digno Presidente señor José Elías Entralgo, Comandante del Ejército Libertador.

A las ocho menos diez minutos partía la Sección Adoradora Nocturna de la Habana para Güines. Al iniciarse la marcha, dieron comienzo las preces de viaje, que dirige el señor Presidente.

CALENDARIO CATOLICO
DIA 21

Iglesia de San Francisco:—Gran fiesta a las 9 a. m. en honor al Patrocinio de San José con orquesta y escogidas voces y panegírico.

Concluída la fiesta, se consagra la Congregación del Culto Perpetuo a San José en este templo y se impondrán las medallas.

Todas las personas piadosas y devotas del Glorioso San José que deseen pertenecer a la Congregación pueden dar su nombre y domicilio al Rdo. Padre Director Fray Buenaventura Salazar, Guardián del Convento, siendo la cuota anual adelantada $1.00.

También pueden dar su nombre a la Sra. Camarera y Presidenta, Zulueta 36, letra F, bajos.

Exposición diurna del Santísimo Sacramento:—En las capillas de María Reparadora y Madres del Servicio Doméstico y en el templo de las Esclavas de Luyanó.

Jubileo Circular:—Esta semana el Jubileo Circular está de manifiesto en la Capilla de María Reparadora.

Iglesia de los Padres Pasionistas:—A las 5 y cuarto p. m. solemne novenario a San Pablo de la Cruz, fundador de los Pasionistas.

DIA 22

Iglesia del Corazón de Jesús:—Los Quince Jueves, a las cuatro y media p. m. predicando el Director del Apostolado, a cuyos Celadores y socios se encarece la asistencia.

Iglesia Parroquial de Monserrate:—A las 5 p. m. los Cultos de los Quince Jueves.

Predica el P. Francisco Javier Asencio, S. J.

Iglesia parroquial del Vedado:—A las 5 p. m., los cultos de los Quince Jueves.

Predica Monseñor Santiago G. Amigó.

Iglesia Parroquial de San Nicolás:—Los Jueves Eucarísticos, por la mañana a las 7 y media. Por la tarde a las cuatro y media.

Predica el Director Monseñor Lobato.

Asociación Eucarística Popular:—La Asociación Eucarística Popular, velará el Santísimo Sacramento de 8 a 11 de la noche.

Es exclusivamente para hombres.

TRIDUO EN LA PARROQUIA DEL VEDADO

A fin de prepararse para el cumplimiento pascual y comenzar la catequesis en los Barrios de "San Antonio" y "Pan con Timba", los Caballeros de Colón del Consejo de San Cristóbal núm. 2590 tendrán un tríduo al cual pueden asistir todas las personas que lo deseen (damas y caballeros) según el orden siguiente en los días 22, 23 y 24 del mes en fecha:

A las ocho y media a. m., exposición, estación, Rosario, sermón y bendición del Santísimo.

Los sermones están a cargo del R. C. del Consejo R. H. José Rodríguez.

Congregación de la Anunciata:—Hoy a las 8 y media p. m., junta de Consejo en Reina.

UN CATOLICO.

DIA 21 DE ABRIL

Este mes está consagrado a la Resurrección del Señor.

El Circular está en las Reparadoras.

Santos Anselmo, doctor y confesor; Silvio y Apolo, mártires; Santa Alejandra, emperatriz, mártir.

San Anselmo, obispo, doctor y confesor. Nació el año 1033, era hijo del Conde Gondulfo, y de Ermesberga, uno y otra de las más nobles familias de Lombardía.

Fué San Anselmo uno de los más ilustres y más santos prelados de su siglo, y fué uno de los primeros doctores de la Iglesia que hablaron con mayor énfasis, y con mayor energía de la Inmaculada Concepción de la Santísima Virgen.

La dichosa muerte de San Anselmo fué el día 21 de abril del año 1109. Los muchos milagros que hizo en vida y los que obró Dios después de su muerte en su sepulcro, le hicieron célebre y glorioso.

San Silvio, mártir. En el siglo II del cristianismo estaba este Santo en Alejandría dedicado a la práctica de todas las virtudes y habiéndose publicado un edicto del emperador Trajano para que todos los súbditos del imperio ofreciesen incienso y adoración a sus dioses, se negó San Silvio a obedecer; y habiendo sido encarcelado, murió atormentado dentro de su misma prisión.

DEPARTAMENTO DE OBSEQUIOS DEL "DIARIO DE LA MARINA"

JUAN JIMENEZ.—Remedios.
Sus vales se hallaban detenidos por falta de sello para el franqueo. Ya le fueron remitidos.

FERNANDEZ y CIA.—(Sin dirección)
Ustedes nos hablan de una carta enviada con cupones; con la firma de Fernández y Cía. no consta nada en nuestro registro de correspondencia. Además, no consta ni la dirección, ni la ciudad a donde debemos dirijirnos.

SANTIAGO NOTES MARTINEZ.—Mendoza.
Sus vales no le habían sido remitidos hasta el día 9 por la falta de franqueo.

MARCELINO RODRIGUEZ. —Caibarién.
Sus vales le fueron remitidos el día 9. No olvide el sello de franqueo.

VICENTE REDONDO.— San Luis.
Sus vales le fueron remitidos el día 10 y se hallaban detenidos por falta de sello de franqueo.

JOSE ARDAVIN VEGA.—Sempré (Guantánamo)
La misma contestación que al anterior.

CARTAS RECIBIDAS SIN LA DIRECCION DEL REMITENTE

A. Rodríguez—Manuel Romany—Godoy— Octavio Barnet — M. Blanco—José Oliver—Andrés Figueiras—María G. González—Jesús Bango—Manuel López Maceda.

CARTAS RECIBIDAS SIN EL NOMBRE DEL REMITENTE

Milanés 185 Matanzas—Maceo No. 6, Madruga—Ferrocarriles Unidos, Cárdenas—Centro de la Colonia Española, Pedro Betancourt.

CARTAS DEVUELTAS POR CORREOS POR DIRECCION DEFICIENTE

Victor Crespo, 10 No. 12, Vedado—Manuel Llano, Cerro 538, Habana—Elena Rial y Bernat, Calimete—Angeles Pérez, Ciego de Avila—Nicolás San Juan, Dolores 119, Lawton, Habana— José Ventosa, Perseverancia 34 A. bajos, Habana- José Lorenzo Vázquez, Máximo Gómez 11 Habana—Juan P. Arco, Jaruco.

CARTAS DETENIDAS EN DISTINTAS ADMINISTRACIONES DE CORREOS.

José Díaz Fernández, Omoa y Sta. Gertrudis, Habana — Alberto González, 2a. y 7a. Vedado—José Prado Leyra, Máximo Gómez 128, Habana—Antonio Fernández Villar, Casa Flor, Matanzas— Carlos A. Obregón, 5 esquina Luz, Arroyo Apolo—Mateo Albeito, Villanueva 76, Manzanillo—Pedro Anaya, Máximo Gómez 369—José Otero, Animas 188, Habana.

En esta Sección contestaremos a diario las cartas que necesiten aclaración; así como todos aquellos particulares que se relacionen con dicho Departamento.

JULIAN ALVAREZ.—Camagüey.—Los diez vales que usted reclama le fueron enviados el día 13 del actual.

PIERRE CASSON.—Guantánamo.—Sus vales le fueron enviados el día 9.

ADOLFO LOPEZ.—Placetas.—Los vales que usted reclama aparecen expedidos el día 9. Si no han llegado a su poder escríbanos.

JOSE ARCOS GARCIA. Caibarién. Sus vales no le habían sido remitidos por haber olvidado el sello de franqueo.

E. RUIZ. (Sin dirección. Usted nos remite 50 cuponer sin enviarnos su dirección. La esperamos para poderle dirigir los vales numerados.

ANTONIO FERNANDEZ JOFRE. Con fecha 27 del pasado se le enviaron 4 vales numerados, que deben corresponder a los que Ud. reclama.

CESAR ALVAREZ. Cárdenas. Los cinco vales que usted dice no ha recibido, le fueron enviados con fecha 9 del actual.

CARTAS RECIBIDAS CON CUPONES SIN LA DIRECCION DEL REMITENTE

Clemente Ruiz Vázquez. Severiano Fernández.

CARTAS DEVUELTAS POR LA ADMINISTRACION DE CORREOS POR DIRECCION DEFICIENTE

Manuel Cuervo, Apartado 7, Habana. Emilio Julián Pérez, Aguila 64. Clara L. Peret, Machado 12, Santa Clara. Francisco Belver, Catalina, Habana. Carmen L. de García, Manzanillo.

IMPORTANTE

Se encuentran detenidas en nuestras oficinas multitud de cartas que nos son devueltas por mala dirección. Rogamos una vez más a los interesados en nuestros obsequios, que escriban el nombre y la dirección de la manera más clara posible, repitiendo. si es preciso, el nombre debajo de la firma, a fin de evitarnos trastornos y confusiones el día de la entrega de los premios.

De Unión de Reyes

Abril 18

UNA CONFERENCIA

En los espaciosos salones de la sociedad "La Unión", cedidos galantemente por su directiva, dió una conferencia el Dr. Ramón del Valle, quien disertó sobre "La libertad de América y el deber de los pueblos". El Dr. del Valle—colombiano de nacimiento que posee una gran oratoria— se extendió en consideraciones respecto a la unión espiritual de todas las Repúblicas hispano-americanas, contra el peligro norte-americano que amenaza absorver la libertad política y económica de toda la América española.

El Dr. del Valle fué muy aplaudido por el numeroso auditorio.

PROXIMO BAILE

Para solemnizar el aniversario de la inauguración del edificio social, la directiva del Casino Español ha dispuesto dar un baile de sala el día 2 del próximo mes de Mayo.

DE POLITICA

Con una gran manifestación celebrada al pasado domingo, dió comienzo la campaña política liberal a favor del Dr. Clemente Mesa, a quien pretende postular para candidato a la alcaldía un nutrido grupo de correligionarios, admiradores y amigos.

DE LA ZAFRA

Con las continuas lluvias está muy atrasada la zafra. Si las aguas continúan, es muy probable que muchos y extensos campos de buena caña, se queden sin moler.

VAPORES DE TRAVESIA

COMPAÑIA HAMBURGUESA

(Hamburg-Amerika-Linie)

Próximas salidas para CORUÑA, SANTANDER, PLYMOUTH y HAMBURGO.

Vapor TOLEDO, fijamente el 14 de Mayo.
Vapor HOLSATIA, fijamente el 29 de Junio.
Vapor TOLEDO, agosto 7.

PROXIMAS SALIDAS PARA:

VERACRUZ Y TAMPICO

Vapor TOLEDO, Abril 17.
Vapor HOLSATIA, Mayo 29.
Vapor TOLEDO, Julio 7.

PRECIOS MUY REDUCIDOS EN 1a. y 2a. CLASE.

3a. CLASE PARA ESPAÑA $86.55

INCLUSO TODOS LOS IMPUESTOS
Para más informes, dirigirse a:

LUIS CLASING, SUCESOR DE HEILBUT & CLASING

SAN IGNACIO, 54, ALTOS, APARTADO 729 TELEFONO A-4878.

¿Por qué Marearse?

Salidas para EUROPA de NEW YORK

Por los famosos y modernos buques de 25,000 toneladas que se distinguen por su gran confort y comodidad, de construcción especial PARA EVITAR EL MAREO.

"ALBERT BALLIN", "CLEVELAND", "DEUTSCHLAND", "HAMBURG", "RELIANCE" y "RESOLUTE"

TRES SALIDAS SEMANALES. Precio mínimum en **Primera Clase: $200.**

"UNITED AMERICAN LINES INC."

Servicio combinado con la **HAMBURG AMERICAN LINE**
Para Folletos, precios y planos, dirigirse a

LUIS CLASING

(Sucesor de Heilbut & Clasing).
San Ignacio 54.
Teléfono: A-4878.
Apartado 729.

4156 5 alt. 21

"COMPAÑIA DEL PACIFICO"
"MALA REAL INGLESA"

El hermoso trasatlántico

"ORCOMA"

de 23.800 toneladas de desplazamiento, con excelente acomodo para los señores pasajeros de tercera clase, camarotes de dos y cuatro literas y ventilado comedor sobre cubierta, saldrá fijamente el día 18 de Abril, para

LA CORUÑA, SANTANDER, LA PALLICE ROCHELLE y LIVERPOOL

COMODIDAD, CONFORT, RAPIDEZ Y SEGURIDAD

PROXIMAS SALIDAS

Para ESPAÑA, FRANCIA e INGLATERRA

Vapor ORCOMA, el 18 de Abril.
Vapor ORITA, el 16 de Mayo.
Vapor OROYA, el 28 de Junio.
Vapor ORIANA, 7 de Julio.
Vapor ORCOMA, el 18 de Julio.
Vapor ORTEGA, el 4 de Agosto.
Vapor OROPESA, el 9 de Junio.

Para COLON, puertos de PERU y de CHILE y por el ferrocarril Trasandino a Buenos Aires.

Vapor EBRO, el 26 de Abril.
Vapor OROPESA, el 25 de Abril.
Vapor OROYA, el 9 de Mayo.
Vapor ORIANA, el 23 de Mayo.

Para NUEVA YORK

Salidas mensuales por los lujosos trasatlánticos EBRO y ESSEQUIBO. Servicio regular para carga y pasaje, con trasbordo en Colón, a puertos de Colombia, Ecuador, Costa Rica y Nicaragua, Honduras, Salvador y Guatemala.

DUSSAQ Co., Ltd.
A-7218

Oficios, 30. Teléfonos A-6540

2962 mz. 31

PANAMA MAIL STEAMSHIP COMPANY

HABANA a NEW YORK

Rápido servicio por lujosos y confortables vapores con espléndidos camarotes salón de música, fumador, piscina y otras comodidades para el pasaje.

El vapor

"VENEZUELA"

sale para New York el día 22 de Abril, 1926, a las 6 p. m.

Importe del pasaje: $85.00.

Más impuestos de Cuba.

Para reservar su pasaje diríjase a:

WEST INDIES SHIPPING & TRADING Co.

Lonja del Comercio 202|3.

Teléfonos: A-8274, M-7019.

C4014 3 alt. 18 Ab

SOUTHERN-PACIFIC-LINES A CALIFORNIA

Los carros comedores de la Southern Pacific, hacen agradable la travesía del viajero por su espléndido servicio

2 trenes diarios desde New Orleans con todo el confort de la travesía moderna.
Pasajes de Ida y Vuelta a precios reducidos.

De NEW ORLEANS a

$89.40 — SAN DIEGO. LOS ANGELES SAN FRANCISCO

Estos pasajes estarán a la venta a partir de Mayo 15 hasta Septiembre 30 válidos para regresar Octubre 31.

Para más detalles dirigirse

R. MENENDEZ, Agente General. Habana.
Manzana de Gómez. Departamento 307. Teléfono A-3032.

LINEA HOLANDESA AMERICANA

Servicio regular y fijo por los novísimos y rápidos vapores Correos Holandeses de 17.000 toneladas con tripulación española y provistos de telegrafía sin hilos.

"SPAARNDAM", "MAASDAM" "LEERDAM" "EDAM"

El vapor correo holandés

"LEERDAM"

Saldrá FIJAMENTE el 21 de Abril,
Para VIGO, CORUÑA, SANTANDER y ROTTERDAM

Próximas salidas:

VIGO, CORUÑA, SANTANDER y ROTTERDAM	VERACRUZ Y TAMPICO
Vapor LEERDAM, 21 de Abril.	Vapor EDAM, 23 de Mayo.
Vapor SPAARNDAM, 12 de Mayo.	Vapor LEERDAM, 4 de Julio.
Vapor EDAM, 23 de Junio.	Vapor SPAARNDAM, 23 de Julio.
Vapor LEERDAM, 4 de Agosto.	Vapor MAASDAM, 15 de Agosto.
Vapor SPAARNDAM, 25 de Agosto.	Vapor LEERDAM, 26 de Sepbre.
Vapor MAASDAM, 15 de Septiembre.	Vapor SPAARNDAM, 15 de Octubre.
Vapor LEERDAM, 27 de Octubre.	Vapor MAASDAM, 7 de Noviembre.
Vapor SPAARNDAM, 17 de Novbre.	Vapor EDAM, 28 de Noviembre.
Vapor MAASDAM, 8 de Diciembre.	Vapor LEERDAM, 17 de Diciembre.
Vapor EDAM, 29 de Diciembre.	
Vapor LEERDAM, 19 de Enero 1927.	

Admiten pasajeros de primera clase y de Tercera Ordinaria reuniendo todos ellos comodidades especiales para los pasajeros de Tercera Clase

Amplias cubiertas con toldos, camarotes numerados para dos cuatro y seis personas Comedor con asientos individuales.

PRECIOS DE PASAJES REDUCIDOS EXCELENTE COMIDA A LA ESPAÑOLA

Para más informes, dirigirse a:

R. DUSSAQ, S. en C.

Oficios 24. Teléfonos M-5640 y A-5639. Apartado 1617.
HABANA

3495 3 My.

VAPORES CORREOS DE LA COMPAÑIA TRASATLANTICA

LINEA RAPIDA PARA EL NORTE DE ESPAÑA

El vapor ALFONSO XIII, saldrá para CORUÑA, GIJON y SANTANDER, el 20 de Abril 1926.

Admite carga, pasaje y correspondencia.

AVISO IMPORTANTE A LOS PASAJEROS

Para uso exclusivo de los que embarquen en estos buques y deseen continuar rápidamente viaje a Madrid o estaciones de ruta.

Esta Compañía ha establecido un servicio de tren especial provisto de coche-cama, que saldrá del Muelle de Santander inmediatamente después de la llegada del buque y de recibir a los pasajeros que hayan solicitado su boletín correspondiente en esta Agencia, o a bordo, al Sobrecargo del buque.

El precio del billete de ferrocarril incluída cama, hasta Madrid, es de pesetas 120.35 por persona.

LINEA PARA NEW YORK, CADIZ Y BARCELONA

El vapor MONTEVIDEO saldrá para NEW YORK, CADIZ y BARCELONA, el 27 de Abril 1926.

Admite carga, pasaje y correspondencia.

LINEA DE MEXICO

El vapor CRISTOBAL COLON, saldrá para VERACRUZ y TAMPICO sobre el 3 de Mayo 1926.

El vapor MONTEVIDEO, saldrá para VERACRUZ sobre el 17 de Abril 1926.

Admiten carga, pasajeros y correspondencia pública.

LINEA DE COLON Y PACIFICO

El vapor LEON XIII, saldrá para SANTIAGO DE CUBA, LA GUAYRA, PUERTO CABELLO, CURAZAO, SABANILLA, CRISTOBAL, GUAYAQUIL, CALLAO, MOLLENDO, ARICA, IQUIQUE, ANTOFAGASTA y VALPARAISO, sobre el 3 de Mayo 1926.

Admite carga, pasaje y correspondencia.

VIAJE EXTRAORDINARIO A PUERTO RICO Y CANARIAS

El vapor REINA M. CRISTINA, capitán F. Arija, saldrá el día 26 de Mayo 1926, para PUERTO RICO, SANTA CRUZ DE LA PALMA, SANTA CRUZ DE TENERIFE, LAS PALMAS, CADIZ y BARCELONA, admitiendo carga y pasaje para todos esos puertos

Las salidas para VERACRUZ, SANTIAGO DE CUBA y PUERTOS DEL NORTE DE ESPAÑA, se efectuarán a las DOCE DEL DIA desde los MUELLES DE LA PORT OF HAVANA DOCKS CO., donde estarán atracados los buques para mayor comodidad del pasaje.

Para más informes, dirigirse a:

MANUEL OTADUY

San Ignacio, 72. Apartado 707. Teléfonos: A-6588 y A-7900
HABANA.

E 849 30 ab.

Anúnciese en el "Diario de la Marina"

M.E.C.D. 2016

COMPAGNIE GENERALE TRANSATLANTIQUE

VAPORES CORREOS FRANCESES
BAJO CONTRATO POSTAL CON EL GOBIERNO FRANCES

TODOS LOS VAPORES DE ESTA COMPAÑIA ATRACAN A LOS MUELLES DE SAN FRANCISCO O MACHINA PARA EFECTUAR EL EMBARQUE Y DESEMBARQUE DE PASAJEROS, EQUIPAJES Y MERCANCIAS

PROXIMAS SALIDAS

PARA VERACRUZ
Vapor correo francés LAFAYETTTE, saldrá el 3 de Mayo.
" " " CUBA saldrá el 18 de Mayo.
" " " ESPAGNE saldrá el 3 de Junio.
" " " CUBA saldrá el 3 de Julio.
" " " ESPAGNE saldrá el 3 de Agosto.

PARA CORUÑA, GIJON, SANTANDER Y SAINT NAZAIRE.
Vapor correo francés LAFAYETTE, saldrá el 15 de Mayo a las 12 del día.

NOTA: El equipaje de bodega y camarote se recibirá en el muelle de San Francisco o Machina (en donde estará atracado el vapor), solamente el día 14 de Mayo de 8 a 10 de la mañana y de 1 a 4 de la tarde. El equipaje de mano y bultos pequeños los podrán llevar los señores pasajeros al momento del embarque, el día 15 de Mayo de 8 a 10 de la mañana.

Vapor correo francés ESPAGNE saldrá el 15 de Junio.
" " " CUBA saldrá el 15 de Julio.

PARA VIGO, CORUÑA, SANTANDER Y SAINT NAZAIRE
Vapor correo francés CUBA saldrá el 30 de Mayo.
" " " LAFAYETTE saldrá el 30 de Junio.

PARA CORUÑA, SANTANDER Y SAINT NAZAIRE.
Vapor correo francés ESPAGNE saldrá el 15 de Agosto.

LINEA DE CANARIAS

PARA SANTA CRUZ DE LA PALMA, SANTA CRUZ DE TENERIFE, LAS PALMAS DE GRAN CANARIA Y EL HAVRE
Vapor correo francés NIAGARA saldrá el 4 de Julio.

SESIONES DE CINEMATOGRAFO DIARIAS EN LOS VAPORES DE ESTA COMPAÑIA SEGUN CONTRATO CON LA CASA "PATHE"

IMPORTANTE

Buena comida a la española. Camareros y cocineros españoles

LINEA DE NEW YORK AL HAVRE, PLYMOUTH Y BURDEOS

En esta oficina se expiden pasajes por esta línea por los lujosos y rápidos trasatlánticos franceses PARIS, FRANCE, SUFFREN, LA SAVOIE, etc. etc.

Para más informes, dirigirse a:
ERNEST GAYE
O'Reilly No. 1 Apartado 1090. Teléfono A-1476
HABANA

E 831 60 ab.

"Empresa Naviera de Cuba," S. A.

SAN PEDRO 6.—Dirección Telegráfica: EMPRENAVE. Apartado 1641.

TELEFONOS:
A-5315.—Información General.
A-4730.—Depto. de Tráfico y Fletes.
A-6236.—Contaduría y Pasajes.
A-3966.—Depto. Compras y Almacén.
M-5293.—Primer Espigón de Paula.
A-5634.—Segundo Espigón de Paula.

Y

COMPAÑIA NAVIERA DE CUBA, S. A.

OFICIOS, 88.

ITINERARIOS COMBINADOS

RELACION DE LOS VAPORES QUE ESTAN A LA CARGA EN ESTE PUERTO

COSTA NORTE

Vapor JULIAN ALONSO
Saldrá de este puerto el sábado 17 del actual, directo para BARACOA, GUANTANAMO (Caimanera) y SANTIAGO DE CUBA.

Vapor CAYO MAMBI
Saldrá de este puerto el viernes 16 del actual, para NUEVITAS, MANATI (Victoria de las Tunas), PUERTO PADRE y CHAPARRA.

Vapor MANZANILLO
Saldrá de este puerto el sábado 17 del actual para PUERTO TARAFA, (Destinos Combinados), GIBARA, (Holguín, Velasco y Bocas), VITA, BANES NIPE (Mayarí, Antilla Preston), SAGUA DE TANAMO (Cayo Mambí), BARACOA, GUANTANAMO (sólo al retorno) y SANTIAGO DE CUBA.

Este buque recibirá carga a flete corrido en combinación con los F. C. del Norte de Cuba (vía Puerto Tarafa) para las estaciones siguientes: MORON, EDEN, DELIA, GEORGINA, VIOLETA, VELASCO, LAGUNA LARGA, IBARRA, CUNAGUA, CAONAO, WOODIN, DONATO, JIQUI, JARONU, RANCHUELO, LAURITA, LOMBILLO, SOLA, SENADO, NUÑEZ, LUGAREÑO, CIEGO DE AVILA, SANTO TOMAS, SAN MIGUEL, LA REDONDA, CEBALLOS, PINA, CAROLINA, SILVERA, JUCARO, FLORIDA, LAS ALEGRIAS, CESPEDES, LA QUINTA, PATRIA, FALLA, JAGUEYAL, CHAMBAS, SAN RAFAEL, TABOR NUMERO UNO y AGRAMONTE.

COSTA SUR

Salidas de este puerto, todos los viernes, para los de CIENFUEGOS, CASILDA, TUNAS DE ZAZA, SANTA CRUZ DEL SUR, MANOPLA, GUAYABAL, MANZANILLO, NIQUERO, CAMPECHUELA, MEDIA LUNA, ENSENADA DE MORA y SANTIAGO DE CUBA.

Vapor JOAQUIN GODOY
Saldrá de este puerto el viernes 16 del actual, para los puertos arriba mencionados.

LINEA DE VUELTA ABAJO

Vapor LA FE
Saldrá de este puerto los días 5, 15 y 25 de cada mes a las ocho de la noche, para los de BAHIA HONDA, RIO BLANCO, BERRACOS, PUERTO ESPERANZA, MALAS AGUAS, SANTA LUCIA (Minas de Matahambre), RIO DEL MEDIO, DIMAS, ARROYOS DE MANTUA y LA FE.

LINEA DE CAIBARIEN

Vapor CAYO CRISTO
Saldrá todos los sábados de este puerto, directo para CAIBARIEN, recibiendo carga a flete corrido para PUNTA ALEGRE y PUNTA SAN JUAN, desde el miércoles hasta las 9 a. m. del día de salida.

LINEA DE CUBA, SANTO DOMINGO Y PUERTO RICO

SERVICIO DE PASAJEROS Y CARGA
Provistos de telegrafía inalámbrica

Vapor GUANTANAMO
Saldrá de este puerto el sábado 24 del actual a las 10 a. m. directo para GUANTANAMO (Boquerón), SANTIAGO DE CUBA, SANTO DOMINGO, SAN PEDRO DE MACORIS, (R. D.) y SAN JUAN (P. R.) retornando por AGUADILLA, MAYAGUEZ, PONCE (P. R.), SAN PEDRO DE MACORIS, SANTO DOMINGO (R. D.), KINGSTON (Ja.), SANTIAGO DE CUBA a HABANA.

De Santiago de Cuba saldrá el sábado 1o. de Mayo a las 8 a. m.

Vapor HABANA
Saldrá de este puerto el sábado 8 de Mayo a las 10 a. m., directo para GUANTANAMO, (Boquerón), SANTIAGO DE CUBA, PUERTO PLATA (R. D.) y SAN JUAN (P. R.); retornando por PONCE, MAYAGUEZ, (P. R.), PUERTO PLATA (R. D.), KINGSTON, (Ja.) SANTIAGO DE CUBA a HABANA.

De Santiago de Cuba saldrá el sábado 15 a las 8 a. m.

IMPORTANTE

Suplicamos a los embarcadores que efectúen embarques de drogas y materias inflamables, escriban claramente con tinta roja en el conocimiento de embarque y en los bultos la palabra PELIGRO. De no hacerlo así serán responsables de los daños y perjuicios que pudieran ocasionar a la demás carga y al buque.

AVISO

Los vapores que efectúan su salida los sábados, recibirán carga solamente hasta las 4 p. m. del anterior al de la salida y los que la hagan los viernes, la recibirán hasta las 11 a. m. del día de la salida.

E 823 30 ab.

VA UD. A EUROPA ESTE AÑO?

THE WHITE STAR LINE
y
RED STAR LINE
(INTERNATIONAL MERCANTILE MARINE COMPANY)

De NEW-YORK a SOUTHAMPTON, CHERBOURG, PLYMOUTH, AMBERES

Son las líneas indiscutiblemente predilectas de los que viajan y las preferidas de la buena Sociedad Cubana que acostumbra visitar a Europa todos los años.

Con sólo mencionar el nombre de los lujosos y grandes trasatlánticos:

MAJESTIC OLIMPIC HOMERIC y BERGENLAND
56.551 Tons. 46.439 Tons 34.356 Tons. 27.200 Tons.

Significa viajar gozando de cuanto puede ofrecer los mejores Hoteles palacios del Mundo.

Puede usted combinar su viaje saliendo de la Habana por los hermosos y cómodos vapores

MONGOLIA MANCHURIA y FINLAND
26.700 Tons. 26.700 Tons. 22.500 Tons.
de la PANAMA PACIFIC LINE.

NOTA: No olvide que mientras más temprano haga usted su reservación más fácil le es conseguir la clase de Cámara que desee.

Para informes dirigirse a los Agentes Generales

THE BACARISSE STEAMSHIP AGENCY
OFICIOS 18. HABANA TELF. A-7322.

Ext. Alt

Suscríbase al "Diario de la Marina"

MISCELANEA

YA ESTA AL ALCANCE DE TODOS FRASCO MEDIANO A 95 CTS. NO PAGUE MAS
KALMOS
EL MEDICO DE LOS PIES

Grietas, picazón, escaldaduras, sudores fétidos, callos, irritaciones de la piel. Insustituible para las enfermedades de piel y de los pies. Unico que ofrece garantía metálica del resultado. Preservativo en la higiene íntima de la mujer.

Si no lo encuentra en su farmacia escriba al Agente JOSE AMELL. Aptdo. 2293. Habana.

E 746 Alt.

Colegio LA GRAN ANTILLA

DE 1a. Y 2a. ENSEÑANZA
Director:
José Ma. Peiró.
Se admiten Internos, Medios Internos y Externos de ambos sexos.
Calle 6 No. 9 VEDADO F-5069

E 842 20 ab.

Sanatorio "Dr. PEREZ-VENTO"

Enfermedades nerviosas y mentales. Para Señoras, exclusivamente.
Calle Barreto, número 62, Guanabacoa.

E 872 20 ab.

SOLARES AL CONTADO Y A PLAZOS COMODOS

BARANDILLA
CORONELA } Lotes de $3.500 en adelante
ALTURAS DE LUYANO $4.50 vara en adelante
REPARTO TRUFFIN
MARINA Y SAN LAZARO } Al contado, A plazos, A censo.

DINERO EN HIPOTECA EN TODAS CANTIDADES
Agentes en toda la República
CUERVO Y ROA.
Manzana de Gómez 327-328. Teléfono M-6838 Habana.
Representantes exclusivos de Suárez y Mendoza.

E 796 30 ab.

Amistad, 71.—Habana.—Tel. A-7982

E 806 30 ab.

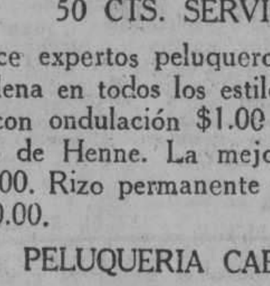

50 CTS. SERVICIO

Once expertos peluqueros cortan la melena en todos los estilos a 50 cts. y con ondulación $1.00 tinturas finas de Henne. La mejor de todas $3.00. Rizo permanente $15.00 y $20.00.

PELUQUERIA CABEZAS
Neptuno No. 38.
Telf. A-7034.
Se atiende los domingos a domicilio

E 831 30 ab.

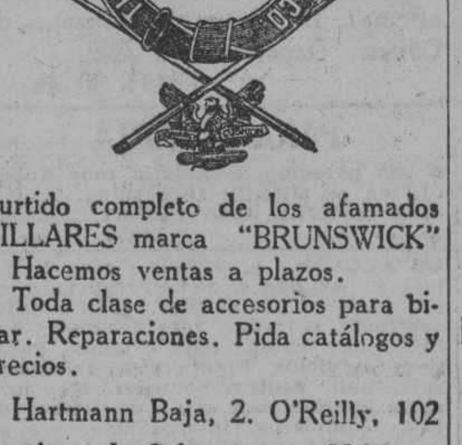

Surtido completo de los afamados BILLARES marca "BRUNSWICK"
Hacemos ventas a plazos.
Toda clase de accesorios para billar. Reparaciones. Pida catálogos y precios.
Hartmann Baja, 2. O'Reilly, 102
Santiago de Cuba. Habana.

E 810 20 ab.

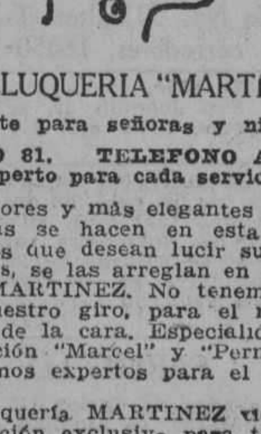

GRAN PELUQUERIA "MARTINEZ"
Solamente para señoras y niños.
NEPTUNO 81. TELEFONO A-5039.
(Un experto para cada servicio)

Los mejores y más elegantes cortes de melenas se hacen en esta casa. Las Damas que desean lucir sus manos bonitas, se las arreglan en la Peluquería MARTINEZ. No tenemos rival en nuestro giro, para el masaje científico de la cara. Especialidad en la ondulación "Marcel" y "Permanente". Tenemos expertos para el shampoo.

La Peluquería MARTINEZ tiene la representación exclusiva para toda la isla de Cuba de los famosísimos e inigualables Productos de Belleza MISTERIO, que son algo así como el complemento de la mujer bonita.

PELUQUERIA "MARTINEZ"
DE
CIRIA E HIJOS
Neptuno, 81, (entre Manrique y San Nicolás). Habana. Teléfono A-5039.
65382 30 de

MADAME GIL

Obispo. 86.—Teléfono A-6977

PELUQUERIA DE SEÑORAS
ACADEMIA DE BELLEZA

Para lucir sus encantos con un "cachet" de distinción y juvenil belleza, consulten con Madame Gil el estilo de peinados y cortes de melenas que deben adoptar de entre sus modelos, siempre de última creación.

La falta de armonía entre el rostro y el arreglo de la cabeza, es signo de fealdad y mal gusto.

Esta casa garantiza siempre la perfección refinada de todos sus trabajos y dispone de 24 empleados bien especializados en los cortes, ondulaciones "Marcel", permanentes y al agua, masajes, limpieza del cutis, manicures, cejas, etc.

E 852 30 ab.

¡¡NO SE ASUSTE, LA TISIS SE CURA!!

El Catarro y todas las enfermedades de los órganos respiratorios. Con el preparado Jorge, con raíces y plantas del país cubano. Pídalo en las Boticas. Muestras gratis. Dr. Dauden. Farmacia Jesús del Monte 114. Precio $1.20 y 70 centavos pomo.

15750 10 my

DEPARTAMENTO DE COLCHONETAS, COLCHONES, COJINES, ETC.

De todos estos artículos presenta "El Encanto" la más extensa y flamante variedad.

A los precios más módicos.

Colchonetas, surtido completo de tamaños y calidades, desde $1.80.

Colchones, de varias clases, altos y bajos, desde $7.00.

Edredones ("confortables") de seda un gran surtido.

Cojines de Cretona, de otomano de seda, bordados, de terciopelo... Desde $1.50.

Cestos de mimbre para ropa usada, para viaje y otros usos, en todos los tamaños y formas, desde $1.75.

Mosquiteros de punto y de muselina, en todos los tamaños, desde $1.50.

Mosquiteros con aparato, en varias formas y tamaños, desde $5.00.

Mosquiteros sueltos, para aparatos, en todos los tamaños, de $2.50.

E 844 30 ab.

MISCELANEA

EXCEMICIDA

DE MADAME M. SENTOURS

Pomada francesa maravillosa infalible para curar radicalmente todas las enfermedades de la piel tales como: herpes, eczemas, granos, manifestaciones del ácido úrico; úlceras por antiguas que sean; fístulas etc.

Depósito general; Farmacia del doctor Morits. Máximo Gómez 412. También se vende en casa de Sarrá de Johnson; de Taquechel y en la botica Americana.

E 955. 30d—11 Ab.

DIRECTORIO PROFESIONAL

ABOGADOS Y NOTARIOS

FELIPE RIVERO Y ALONSO
Abogado y Notario
Aguiar, 73
Dptos. 710-11-12. Tel. M-1472.
E 902 30 d 1o. ab

Dr. Elio Roselló Montaño
ABOGADO Y NOTARIO
Herencias, Divorcios, Asuntos hipotecarios, rapidez en el despacho de las escrituras con su legalización. Oficina: Empedrado 33. Teléfono A-8502. Particular: Neptuno, 50, altos.
E 891 30 d 1o. ab.

ANTONIO DIAZ PAIRO
ABOGADO
Manzana de Gómez 524. Tel. M-9153.
E 972 13 My.

MANUEL JIMENEZ LANIER
FERNANDO ORTIZ
OSCAR BARCELO
ABOGADOS
JUAN RODRIGUEZ RAMIREZ
ABOGADO Y NOTARIO
San Ignacio, 40, altos, entre Obispo y Obrapía. Teléfono A-2701.
E 926 30 d 1o. ab.

Pelayo García y Santiago
NOTARIO PUBLICO
García, Ferrara y Diviñó
Abogados. Aguiar, 71, 6o. piso. Teléfono A-2194. De 9 a 12 a. m. y de 2 a 5 p. m.
E 931 30 d 1o. ab.

Saúl Sáenz de Calahorra
Y
OSCAR QUINTANA
ABOGADOS
Se hacen cargo de toda clase de asuntos judiciales, tanto civiles como criminales y del cobro de cuentas atrasadas. Bufete. Edificio Larrea. Dptos. 302 y 304. Empedrado y Aguiar. Teléfonos A-5024, M-5247.
E 897 30 d 1o. ab.

ALBERTO BLANCO y GASPAR BETANCOURT
ABOGADOS
Bufete y Notaría
Manzana de Gómez, 522-24. Teléfono M-9153
E 911 30 d 1o. ab.

Ldo. Ramón Fernández Llano
ABOGADO Y NOTARIO
Habana, 57, teléfono A-9313.
E 886 30 d 1o. ab.

DIVORCIOS, COBROS DE CUENTAS
Embargos preventivos, y juicios ejecutivos y declarativos. Asuntos judiciales, tramitación rápida. Bufete del Dr. Edreira, San Ignacio 106, de 2 a 5. Teléfono A-1582.
E 792.—30 Ab.

MARCAS Y PATENTES
DR. CARLOS GARATE BRU
ABOGADO
Cuba 19. Teléfono A-2434.
E 890 30 d 1o. ab.

DOCTORES EN MEDICINA Y CIRUGIA

DR. EUGENIO ACEVEDO
Médico del Hospital Mercedes. Medicina en general. Partos. Enfermedades de señoras, piel y sífilis. Consultas de 3 a 6 p. m. Teléfono M-2590. San Lázaro 217, bajos. Domicilio Finlay 55. Teléfono M-3780.
986.—20 Ab.

¡¡HORRIBLE!!
Es una pierna flaca. Vea hoy mismo al quiropedista "Alfaro" y conseguirá piernas gordas y bonitas. Su invento es una realdad; lo justifica su fama. Venga antes de hacer ejercicios con las piernas, después nó. Sin tomar remedio ni masaje. Villegas 44, bajos. No informamos por teléfono.
E 961 20 d 9 ab

DR. EMILIO B. MORAN
ELECTRICIDAD MEDICA,
PIEL, VENEREO, SIFILIS
Curación de la uretritis por los rayos infra-rojos. Tratamiento nuevo y eficaz de la impotencia. Consultas de 1 a 4, Campanario 38. No va a domicilio.
E 909 30 d 1o. ab.

DR. F. GARCIA AMADOR
Especialista en Enfermedades de la Piel, Sífiles y Venéreos
ESPECIALISTA DE PARIS, LONDRES Y BERLIN
Curación de estas enfermedades por medio de los efluvios de alta frecuencia. Tratamiento eficaz para la curación de los barros, herpes, lunares, manchas y tatuajes. San Miguel 21, entre Industria y Amistad. Teléfono A-2561. Consultas de 10 a 12 y de 4 a 6.
E 913 30 d 1o. ab.

Dr. IGNACIO CALVO
GERVASIO 126. De 4 a 6. Telf. M-8474
Tratamiento de las HEMORROIDES, sin operación. Enfermedades del recto y del colon. Rectocopia y Signoidoscopia).
E. 739.—18 Ab.

DR. GONZALO AROSTEGUI
Médico de la Casa de Beneficencia y Maternidad. Especialista en las enfermedades de los niños Médicas y Quirúrgicas. Consultas de 12 a 2. G, número 116, entre Línea y 13, Vedado, teléfono F-4235.
E 907 30 d 1o. ab.

DR. A. V. DAUSSA
Medicina en general. Especialmente enfermedades del pecho. Curación de la tuberculosis en su comienzo. Asma De 1 a 3 p. m. $10, consultas siguientes $6. Salud 59. M-7030. Pobres verdaderos 12 1-2 a 1 martes y sábados.
E. 738.—7 Ab.

DR. EUGENIO ALBO CABRERA
Medicina interna. Especialidad en afecciones del pecho, agudas y crónicas. Casos incipientes y avanzados de tuberculosis pulmonar. Ha trasladado su domicilio y consultas, a Juan Delgado 83, entre Milagros y Libertad, teléfono I-4635.
E 930 30 d 1o. ab.

Dr. VENERO
Vías urinarias y venéreo. Curación rápida de las complicaciones secretas. Electricidad médica. De 10 a 12 m. y de 4 a 9 p. m. San Miguel 55. Teléfono A-9280.
E 815 3 alt.

PROFESIONALES

DR. FELIX PAGES
CIRUJANO DE LA QUINTA DE DEPENDIENTES
Consultas, lunes, miércoles y viernes, de 2 a 4, en su domicilio. D. entre 21 y 23, teléfono F-4483.
E 924 30 d 1o. ab.

Dr. Manuel González Alvarez
CIRUJANO DE LA ASOCIACION DE DEPENDIENTES
Consultas de 2 a 4, martes, jueves y sábados. Apodaca, 3, altos, entre Cárdenas y Cienfuegos, teléfono A-9102. Domicilio, Calle I número 19, entre 9 y 11, Vedado. Telf. F-2441.
E 918 30 d 1o. ab.

DR. JOSE G. RIVERO
Especialista enfermedades de los pulmones, corazón y estómago. Tratamiento especial de la tuberculosis por inyecciones especiales. Enfermedades de la sangre. Reconocimiento $5. Para pobres: martes, jueves y sábados, gratis. Consultas de 3 a 5 todos los días en San Rafael 114, entre Escobar y Gervasio. Teléfono M-3004.
E 885 30 d 1o. ab

DR. ABRAHAM PEREZ MIRO
MEDICO CIRUJANO
Animas 113, entre Campanario y Perseverancia. Consultas de 3 a 5. Tel. A-9203.
E 932 30 d 1o. ab.

CORPORACION CLINICA
Teniente Rey, 78
Teléfonos A-7913 y M-2364
Procedimiento especial en la curación de las ALMORRANAS. Sin dolor ni OPERACION. Pudiendo el enfermo continuar sus trabajos diarios. Tratamiento de la DEBILIDAD SEXUAL e IMPOTENCIA. Nerviosismo, etc. Vías urinarias, corazón y mentales. Estómago, pulmones y del riñón (hígado). Afecciones generales. Médicos especiales para los tratamientos, diagnósticos y curaciones. Cirugía y Medicina en general. (PARTOS), etc. Consultas de 1 a 5 p. m. y de 7 a 9 de la noche.

LOS POBRES. CONSULTAS $1
Neosalvarsán y para diabéticos, eczemas, úlceras y demás enfermedades, Tatuajes, manchas, arrugas, verrugas etc. son quitadas rápidamente. Reserva garantía y seriedad profesional completo.
876 30 Ab.

DR. GUILLERMO LOPEZ ROVIROSA
enfermedades de las glándulas internas y de la nutrición. Trastornos nerviosos, (neurastenia, histerismo, depresión, mal genio, tristeza, insomnios, (palpitaciones) y mentales. Debilidad sexual, pérdidas, impotencia. Trastornos y padecimientos de la menstruación y del embarazo, Gordura molesta, obesidad, niños anormales en su desarrollo intelectual y físico raquíticos incompletos, Convulsiones, Bocios, Enfermedades de la piel, Reumatismo, Diabetes, Asma, Nefritis, Dispepsia, Colitis, Entercolitis. Tratamiento de la caída del cabello y de la calvicie por los Rayos Ultravioleta. San Lázaro 468, bajos, entre Infanta y N, de 5 a 7 p. m. 5 pesos. Los domingos, de 4 a 6. Teléfono U-3221. Las consultas por correspondencia del interior, se acompañarán de giro postal.
E 750 Ab. 16.

POLICLINICA ZEQUEIRA
Curación radical de la tuberculosis en todos los periodos con inyecciones especiales usadas solo en esta Policlínica. Tratamiento moderno y eficaz para las enfermedades del estómago, piel, sangre, anemia y desnutrición. Curación rápida de asma y reumatismo por la vía intravenosa. Consultas $5.00; de 8 a 11 a. m. de 1 a 3 y de 3 a 5 p. m. todos los días. Martes, jueves, y sábados, gratis para los pobres. Policlínica Zequeira. San Rafael 114 entre Escobar y Gervasio.
E 877 30 ab.

Dr. Enrique Fernández Soto
Oídos, Nariz y Garganta. Consultas, lunes, martes y jueves de 2 a 4. Calle O, entre Infanta y 27. No hace visitas. Teléfono U-2465.
E 922 30 d 1o. ab.

DR. N. GOMEZ DE ROSAS
Cirugía general. Enfermedades de señoras y partos de intervención quirúrgica. Ha establecido su consulta particular en San Lázaro 174, de 3 a 5.
E 974 13 my.

Dr. REGUEYRA
Medicina interna en general, especialmente en el artritismo, reumatismo, piel, (barros, eczemas y úlceras), dispepsia, colitis, neurastenia, neuralgias, parálisis y demás enfermedades nerviosas. Consultas de 1 a 4. Escobar núm. 105.
E 965 20 d 10 ab

DR. GABRIEL M. LANDA
Facultad de París, Nariz, Garganta y Oídos. Visita a domicilio. Consultas de 3 a 5. Campanario 57, esquina a Concordia. Teléfono A-4529. Domicilio 4, número 205. Teléfono F-2235.
E 901 30 d 1o. ab.

Dr. A. G. CASARIEGO
Catedrático, por oposición, de la Facultad de Medicina, de los hospitales de París, New York, Calixto García y Clínica "Covadonga". Especialista en enfermedades de las vías urinarias. Consultas, de 2 a 6 p. m. Zenea (Neptuno) 125, bajos.
E 881 30 d 1o. ab.

Dra. MARIA GOVIN DE PEREZ
Dra. MARIA PEREZ GOVIN
MEDICAS CIRUJANAS
De la Facultad de la Habana, Escuela Práctica y Hospital Broca de París. Señoras, niños, partos, cirugía, electroterapia, diatermia, masaje y gimnasia. Gervasio 60. Telf. A-6861.
E 921 30 d 1o. ab.

DR. B. VILA
Médico cirujano. Exclusivamente niños. Ayudante a la Cátedra de Patología y Clínica Infantil. Consultas diarias de 2 a 4 p. m. Calle 17, 267, entre D y E. teléfono F-1511, Vedado.
E 781 30 d 26 ab

"POLICLINICA HABANA"
Suárez, 32. Teléfono M-6233.
DIRECTOR FACULTATIVO
DR. FORTUNATO C. OSSORIO
De Medicina y Cirugía en general. Especialista para cada enfermedad. Consultas de 1 a 5 de la tarde y de 7 a 9 de la noche. Consultas especiales, dos pesos. Reconocimientos $3.00. Enfermedades de señoras y niños. Garganta, nariz y oídos, (OJOS). Enfermedades nerviosas, estómago, corazón y pulmones, vías urinarias, enfermedades de la piel, blenorragia y sífilis, inyecciones intravenosas para el asma, reumatismo y tuberculosis, obesidad, partos, hemorroides, diabetes y enfermedades mentales, etc. Análisis en general. Rayos X, masajes y corrientes eléctricas. Los tratamientos y sus pagos a plazos. Teléfono I-6288.
E 873 30 d 1o. ab.

Dr. MANUEL LOPEZ PRADES
MEDICO CIRUJANO
De las Facultades de Madrid y la Habana. Con 35 años de práctica profesional. Enfermedades de la sangre, pecho, señoras y niños, partos. Tratamiento especial curativo de las afecciones genitales de la mujer. Consultas diarias de 1 a 3, Gratis los martes y viernes. Lealtad 93. Teléfono A-0226. Habana. E. 711.—5 Ab.

DR. CABRERA
RADIOLOGIA EXCLUSIVAMENTE
Rayos X, Radium, Radicterapia profunda. Corrientes, Radiografías a domicilio. Antigua gabinete "Alamilla" San Miguel 116. De 2 a 6.
E 804 30 d 1o. ab.

Dr. J. A. Hernández Ibáñez
ESPECIALISTA DE VIAS URINARIAS DE LA ASOCIACION DE DEPENDIENTES Y DEL DISPENSARIO TAMAYO
Especialista de las Vías Génito-Urinarias de señoras del Dispensario Tamayo. Vías Urinaras. Enfermedades Venéreas. Cistocopía, Cateterismo de los Uréteres. Cirugía de Vías Urinarias. Domicilio: C. Monte 374, Teléfono A-9545. Consultas: Neptuno 78, esquina a Manrique. De 10½ a 12½ a. m. De 4 a 6 p. m. Teléfono A-5469.
E 807 3d. 1 Ab.

DR. CANDIDO TOLEDO OSES
GARGANTA, NARIZ Y OIDOS
Especialista de la Quinta de Dependientes. Consultas de 4 a 6 p. m., lunes, miércoles y viernes. Lealtad, 12, teléfonos F-O-1944. M. 4372.
E 919 30 d 1o. ab.

DR. ENRIQUE SALADRIGAS
Catedrático de Clínica Médica de la Universidad de la Habana. Medicina interna. Especialmente afecciones del corazón. Consultas de 2 a 4, en Campanario, 62, altos, teléfonos A-1327 y F-2579.
E 940 30 d 1o. ab.

DR. LAGE
Estómago, Debilidad sexual. Diabetes. Afecciones de señoras, sifilíticas y venéreas. De 1 a 4 y a horas convencionales. Patria 6, altos, Cerro. Teléfono A-3751.
E 929 30 d 1o. ab.

DR. RICARDO ALBALADEJO
Especialidad en vías urinarias. Tratamiento especial para la blenorragia impotencia y reumatismo. Electricidad Médica y Rayos X. Prado, 62, esquina a Colón. Consultas de 1 a 5. Teléfono A-3244.
E 915 30 d 1o. ab.

Dr. E. PERDOMO
Vías urinarias, estrechez de la orina, venéreo, hidrocele, sífilis, su tratamiento por inyecciones sin dolor. Jesús María 33, de 1 a 4. Teléfono A-1766.
E 883 30 d 1o. ab.

Dr. JUAN DE LA PUENTE
Médico de visita del Centro Asturiano. Niños, estómago e intestinos. Consulta diaria de 3 a 5. (Excepto Sábados). Industria 130, altos. Teléfono A-9685. Teléfono particular I-1197.
E 813 30 d 1o. ab.

HEMORROIDES
Curadas sin operación, radical procedimiento, pronto alivio y curación, pudiendo el enfermo seguir sus ocupaciones diarias y sin dolor. Consultas de 1 a 5 p. m. Suárez 32. Policlínica P.
E 873 30 d 1o. ab.

DR. J. M. VERDUGO
ESTOMAGO E INTESTINOS
Curación radical de la úlcera estomacal y duodenal y de la Colitis en cualquiera de sus períodos, por procedimientos especiales. Consultas de 2 a 4 de la tarde. Teléfono A-4425. Prado 50, bajos.
E 910 30 d 1o. ab.

DR. F. DIAZ ROCES
MEDICO-CIRUJANO
Ayudante de Cátedra de la Escuela de Medicina. Medicina general y enfermedades de señoras. Afecciones de la sangre, anemias, sífilis y venéreo. Inyecciones intravenosas. San Nicolás 76-A, entre Neptuno y San Miguel. Teléfonos M-1632 y U-2940. Consultas diarias de 1 a 5. E. 735.—5 Ab.

DR. J. B. RUIZ
De los hospitales de Filadelfia, New York y Calixto García. Especialidad vías urinarias, sífilis y enfermedades venéreas. Examen visual de la uretra, vejiga y cateterismo de los uréteres. NEPTUNO 84, DE 1 A 3.
E 684 Marz 21.

DR. PEDRO A. BOSCH
Medicina y Cirugía. Con preferencia partos, enfermedades de niños, del pecho y sangre. Consultas de 3 a 4. Aguiar 11, teléfono A-6428.
E 899 30 d 1o. ab.

DR. ADOLFO E. DE ARAGON
MEDICO CIRUJANO
Partos y enfermedades de señoras Consultas: Martes, Jueves y Sábados. De 2 a 4. Manrique 129. Telf. A-9044.
432 4 mz

DR. MANUEL GALIGARCIA
Médico Cirujano y Ayudante por Oposición de la Facultad de Medicina. Cinco años de interno en el Hospital Calixto García. Tres años de Jefe Encargado de las Salas de Enfermedades Nerviosas y presuntos Enajenados del mencionado Hospital. Medicina General. Especialmente enfermedades nerviosas y mentales. Estómago e intestinos. Consultas y reconocimientos $5, de 3 a 5, diarias, en San Lázaro, 402, altos, esquina a San Francisco, teléfono U-1391.
E 908 30 d 1o. ab.

DOCTOR STINCER
Catedrático de Anatomía Topográfica de la Facultad de Medicina. Cirujano de la Quinta Covadonga. Cirugía general. Consultas. Lunes, Jueves y Sábados, los demás días previo aviso, de 2 a 4. Calle M, número 4, Vedado. Teléfono F-2213, A-1558.
E 888 30 d 1o. ab.

ENFERMEDADES SECRETAS
Antiguas, mal curadas y prostatitis, impotencia, esterilidad. Curaciones garantidas en pocos días, sistema nuevo alemán. Dr. Jorge Winkelmann, especialista alemán, 25 años de experiencia. Obispo 97 a todas horas
E 904 30 d 1o. ab.

DR. S. PICAZA
ESPECIALISTA DE LOS HOSPITALES DE PARIS Y NEW YORK
Tratamiento por los métodos más modernos de las enfermedades del estómago, intestino e hígado. Examen a los Rayos X, y análisis de las secreciones gastro-intestinales. Horas: de 2 a 4. San Lázaro 246. Teléfono F-4918.
E 745 16 ab.

DR. CELIO R. LENDIAN
Consultas todos los días hábiles de 2 a 4 p. m. Medicina interna especialmente del corazón y de los pulmones. Partos y enfermedades de niños. Consulado 20. Teléfono M-2671.
E 896 30 d 1o. ab.

DR. F. R. TIANT
Enfermedades de la piel y secretas exclusivamente. Ayudante de la Cátedra de enfermedades de la piel y secretas. Especialista de la Quinta La Covadonga. Consultas lunes, miércoles y viernes de 3 a 5. Horas especiales precio aviso. Consulado 90, altos. Tel M-3657. 473 8 my

INSTITUTO DEL DR. PITA
San Lázaro, 45
Contando con instalación de Baños, Rayos X, y Electricidad Médica, etc. Cura de Rejuvenecimiento, Obesidad, Artritismo, Reumatismo. Enfermedades nerviosas y crónicas. Horas de 2 a 4 p. m.
E 914 30 d 1o. ab.

Dr. ADOLFO REYES
Estómago e intestinos exclusivamente. Consulta y tratamientos en su gabinete de Lamparilla 74, bajos, solamente de 8 y media a 11 y media a. m. Curación de la úlcera estomacal y duodenal a horas convencionales.
E 879 30 d 1o. ab.

DR. J. LYON
De la Facultad de París. Especialidad en la curación radical de las hemorroides, sin operación. Consultas de 1 a 3 p. m. diarias, Correa esquina a San Indalecio, Jesús del Monte.
E 925 30 d 1o. ab.

DR. JOSE LUIS FERRER
CIRUJANO DE LA ASOCIACION DE DEPENDIENTES
Afecciones venéreas, vías urinarias y enfermedades de señoras. Martes, jueves y sábados, de 3 a 5 p. m. Obrapía 43, altos, teléfono A-4364.
E 920 30 d 1o. ab.

DR. RAMIRO CARBONNELL
Especialista en enfermedades de niños. Medicina en general. Consultas de 3 a 4. Escobar 142. teléfono A-1336. Domicilio: Calzada de la Víbora 686. Teléfono I-2971.
E 917 30 d 1o. ab.

Dr. C. E. FINLAY F. A. C. S.
Profesor de Oftalmología
Especialista en Enfermedades de los Ojos y de los Oídos.
Calle 17 No. 42, altos, Esq. K. VEDADO
Teléfono F-1178
Consultas de 11 a 12 y de 2 a 4 y por convenio previo
E 880 30 d 1o. ab.

Dr. Alberto S. de Bustamante
Profesor de Obstetricia, por oposición, Especialidad Partos y enfermedades de señoras. Consultas los lunes y viernes de 1 a 3, en la Clínica Bustamante-Núñez. Teléfono F-3057. Domicilio 15, entre J y K. Vedado. Teléfono F-1862.
E 551 Ab. 25

CLINICA BUSTAMANTE-NUÑEZ
J y 11o. Vedado, Cirugía General y especial. Partos. Rayos X y Laboratorio. Teléfono F-1184.
E 660. Abr. 25.

Dr. Valentín García Hernández
Médico Cirujano
LUZ 15, M-1644, HABANA
Consultas de 1 a 3. Domicilio: Santa Irene y Serrano, Jesús del Monte. I-1840. Medicina interna.
E 898 30d 1o. ab.

ANALISIS DE ORINA
Completo, dos pesos. Prado 62, esquina a Colón. Laboratorio Clínico Químico del doctor Ricardo Albaladejo. Teléfono A-3344.
E 916 30 d 1o. ab.

DR. GUSTAVO BERG
Del Instituto Real de Estokolmo, asistido por las doctoras Rut Steimbrecht y Carin Rydbeck. Cultura Física, Gimnasia Sueca, masajes, etc., etc., Jefe departamento de Cultura Física. Instituto del Dr. Pita, San Lázaro 45.
E 900 30 d 1o. ab.

DR. JOSE VARELA ZEQUEIRA
Catedrático de Anatomía de la Escuela de Medicina, Director y Cirujano de la Casa de Salud del Centro Gallego. Ha trasladado su gabinete a Gervasio, 126, altos, entre San Rafael y San José. Consultas de 2 a 4. Teléfono A-4410.
E 894 30 d 1o. ab.

DR. GONZALO PEDROSO
CIRUJANO DEL HOSPITAL MUNICIPAL DE EMERGENCIAS
Especialista en vías urinarias y enfermedades venéreas. Cistoscopía y Cateterismo de los uréteres. Cirugía de vías urinarias. Consultas de 10 a 12 y de 3 a 5 p. m. en la calle de San
E 884 30 d 1o. ab.

DR. SALVADOR LAUDERMAN
Médico de la Asociación Canaria. Medicina en General, especialmente enfermedades del sistema nervioso, sífilis, venéreo y tuberculosis pulmonar. Consultas diarias de 1 a 2 p. m. en Santa Catalina 12, entre Delicias y Buenaventura, Víbora. Tel. I-1040. También recibe avisos en Jesús del Monte 562 esquina a Vista Alegre. Tel. I-1703. E 882 20 d 1o. ab

DEBILIDAD SEXUAL
ESTOMAGO E INTESTINOS
Dr. MIGUEL VIETA
HOMEOPATA
Sistema Especial. Carlos III, 209, altos.
E 928 30 d 1o. ab.

Dr. Abelardo Labrador
Monte 74, entre Indio y San Nicolás. Consultas gratis de 8 a 12 a. m. Pagas, 3 a 5. Especialidad enfermedades de señoras, partos venéreos y sífilis, pulmones, corazón y riñones, en todos sus períodos. Inyecciones intravenosas Neosalvarsán, etc. Avisos, Teléfonos A-0801, U-2256.
E 878 10 jn.

Dr. Francisco Javier de Velasco
Afecciones del corazón, pulmones, estómago e intestinos. Consultas los días laborables, de 12 a 2. Horas especiales, previo aviso. Salud 34. Teléfono A-5418.
E 923 30 d 1o. ab.

POLICLINICA INTERNACIONAL
Lealtad 143, entre Salud y Dragones. Consultas y reconocimientos de 10 a. m. a 8 p. m., $1. Aplicación de una ámpula intravenosa o cualquier otra inyección: 50 centavos: a domicilio, $2.00. Inyección de un número de Neosalvarsán, 50 cts. Análisis en general, $2.00; Análisis para sífilis o venéreo, $4.00; Rayos X de hueso, $7.00; Rayos X, de otros órganos $10.60; Inyecciones intravenosas o venéreo, asma, reumatismo, anemia tuberculosis, paludismo; fiebres en general, eczemas, enfermedades de señoras, etc. Se regala sus medicinas, patentes o una caja de inyecciones al cliente que lo pida. Cirugía en general. Reserve su hora por el teléfono A-0344. Análisis de Orina completo $3.00. Extracción dental $1.00
E 874 30 ab.

CORPORACION CLINICA
Teniente Rey, 78
Teléfonos A-7913 y M-2364
Médicos especialistas para los tratamientos, diagnósticos y curaciones. Enfermedades de señoras y niños. (DE LOS OJOS), Garganta, nariz y oídos. Tuberculosis, asma, reumatismo, sangre y piel inyecciones a las venas intramusculares etc. Blenorragia y sífilis. Corrientes y masajes eléctricos. Rayos X. Análisis en general (orina completo $2.00). Medicina y Cirugía.

LOS POBRES. CONSULTAS $1
Consultas de 1 a 5 p. m. y de 7 a 9 (noche). Especiales $2.00. Empleo de aparatos $5.00. (Asistencias por semanas a plazos) anexo (dentistas). Extracciones y otros trabajos artificiales garantizados. Tratamiento de la piorrea, etc.
Neosalvarsán y para diabéticos. Ulceras, Eczemas y demás enfermedades, Tatuajes, manchas, arrugas, etc. son quitadas rápidamente y por nuevos procedimientos.
Servicios de Cirujanos parteros y comadronas. Reserva garantía y seriedad profesional completa.
E 876 30 ab.

CIRUJANOS DENTISTAS

Dr. ARTURO ALBERNI
Neptuno 177 y medio, (bajos), encontrará usted garantía, economía y rapidez; cualidades que le enaltecen como dentista graduado en Baltimore y Habana. Consultas de 8 a. m. a 8 p. m.
E 965 30 d 1o. ab.

DR. H. PARILLI
CIRUJANO DENTISTA
De las Facultades de Filadelfia y Habana. De 8 a 11 a. m. Extracciones exclusivamente. De 1 a 5 p. m. Cirugía Dental en general. San Lázaro 318 y 320. Teléfono M-6094.
E 889 30 d 1o. am.

M.E.C.D. 2016

GIROS DE LETRAS PROFESIONALES

DR. GUERRERO DELANGEL

DENTISTA MEJICANO

Técnico especial para extracciones. Facilidades en el pago. Horas de consultas de 8 a. m. a 8 p. m. A los empleados del comercio horas especiales por la noche. Trocadero 68-B. frente al café El Día, teléfono M-6395.
E 900 30 d 1o. ab.

DR. ALBERTO COLON

CIRUJANO-DENTISTA

Especialidad; carie dental, rápida curación en dos o tres sesiones, por dañado que esté el diente. Tratamiento de la PIORREA por la Fisioterapia bucal. Hora fija a cada cliente. Consultas de 9 a 5 p. m. Compostela 129, altos, esquina a Luz.
E 863 30 d 1o. ab.

DR. VALDES MOLINA

CIRUJANO DENTISTA

Avenida de Italia número 24, entre Virtudes y Animas. Teléfono A-8583. Dentaduras de 15 a 30 pesos. Trabajos se garantizan. Consultas de 8 a 11 y de 1 a 9 p. m. Los domingos, hasta las dos de la tarde.
E 903 30d-15 Ab.

DR. PEDRO R. GARRIDO

CIRUJANO DENTISTA

Por las Universidades de Madrid y Habana. Especialidad en enfermedades de la boca que tengan por causa afecciones de las encías y dientes. Dentista del Centro de Dependientes. Consultas de 9 a 11 y de 12 a 3 p. m. Muralla 22, altos. Teléfono A-5260
E. 766.—Ab. 24

OCULISTAS

DR. A. C. PORTOCARRERO OCULISTA

Garganta, nariz y oídos. Consultas de 1 a 4; para pobres, de 1 a 2. $3.00 al mes. San Nicolás 52, teléfono A-8627.
E 895 30 d 1o. ab.

DR. HORACIO FERRER

ESPECIALISTA EN ENFERMEDADES DE LOS OJOS

Consultas a horas previamente concedidas, $10.00. Consultas de 2 a 5 de la tarde 5 pesos. Avenida de Wilson y L. Vedado. Teléfono F-4831.
E 933 30 d 1o. ab.

DR. JOSE ALFONSO

OCULISTA

Especialista del Centro Asturiano NARIZ, GARGANTA Y OIDOS Calzada del Monte, 286. Consultas de 2 a 4. Teléfono M-2330.
E 895 30 d 1o. ab.

QUIROPEDISTA

QUIROPEDISTA ESPAÑOL

Solo para ricos. No damos honorarios sin ver la enfermedad. La operación resulta excelente, bien hecha, sin bisturí, sin peligro, sin dolor, $2. Extraordinaria habilidad, especial en diabéticos. Varios quiropedistas, no tiene que esperar horas de 8 a. m. a 7 p. m. Socios regionales de 12 a 2; de 4 a 7 p. m. Reporters sin hora. Alfaro. Villegas 44 bajos. Teléfono M-5367.
E-957 30d. 7 Ab.

Quiropedista TELLEZ

Especialista en el tratamiento de uñas encarnadas. Juanetes y callos supurados. Consultas de 8 a. m. a 6 p. m. Consulado y Animas. Teléfono M-2390.
E 669 31 mz

COMADRONAS FACULTATIVAS

MARTINA GOMEZ CASTRO

ESPECIALISTA EN PARTOS

Espada 28 y medio, esquina San José, de 2 a 5 p. m. Teléfono U-1792.
E. 718.—10 Ab.

MARIA NUÑEZ

Facultativa en partos. Comadrona del Centro Balear. Consultas para las asociadas y particulares de 2 a 3 p. m. exclusivamente. San José, número 124, letra A. Teléfono U-1418.
E. 740.—10 Ab.

GIROS DE LETRAS

ZALDO Y COMPAÑIA

Cuba números 76 y 78

Hacen giros de todas clases sobre todas las ciudades de España y sus pertenencias. Se reciben depósitos en cuenta corriente. Hacen pagos por cable, giran letras a corta y larga vista y dan cartas de crédito sobre Londres, París, Madrid, Barcelona y New York, New Orleans, Filadelfia y demás capitales y ciudades de los Estados Unidos, Méjico y Europa, así como sobre todos los pueblos. Incendios.
E 848 30 ab.

N. GELATS Y COMPAÑIA

103, Aguiar 103, esquina a Amargura. Hace pagos por el cable, facilita cartas de crédito y giran pagos por cable; giran letras a corta y larga vista sobre todas las capitales y ciudades importantes de los Estados Unidos, Méjico y Europa, así como sobre todos los pueblos de España. Dan cartas de crédito sobre New York, Londres París, Hamburgo, Madrid y Barcelona.

CAJAS RESERVADAS

Las tenemos en nuestra bóveda; construída con todos los adelantos modernos y las alquilamos para guardar valores de todas clases, bajo la propia custodia de los interesados. En esta oficina daremos todos los detalles que se deseen.

N. GELATS Y COMPAÑIA
BANQUEROS
E 840 30 ab.

J. BALCELLS Y CO.

S. en C.
San Ignacio, Núm. 33.

Hacen pagos por el cable y giran letras a corta y larga vista sobre New York, Londres, París y sobre todas las capitales y pueblos de España, e Islas Baleares y Canarias. Agentes de la Compañía de Seguros contra Incendios.
E 850 30 ab.

AVISOS RELIGIOSOS

IGLESIA DE SAN FRANCISCO

SOLEMNE TRIDUO AL PATROCINIO DE SAN JOSE
LOS DIAS 19, 20 Y 21

Por la mañana, a las ocho, Misa de Ministros y el rezo del Triduo. Por la noche, a las siete y media, Corona Seráfica, preces a San José y Sermón.

Todos los sermones están a cargo del sabio orador sagrado Fray Buenaventura Salazar, Guardián de los P. Franciscanos.

El día 21, la Gran Fiesta a las nueve a. m. con orquesta y escogidas voces y panegírico.

Concluida la Fiesta, se consagrará la Congregación del Culto Perpetuo a San José en este Templo, y se impondrán las Medallas.

Se ruega la más puntual asistencia a las Celadoras y Socias.

Todas las personas piadosas y devotas del Glorioso San José que deseen pertenecer a la Congregación pueden dar su nombre y domicilio al Rdo. Padre Director Fray Buenaventura Salazar Guardián del Convento, siendo la cuota anual adelantada $1.

También pueden dar su nombre a la Sra. Camarera y Presidenta, Zulueta 36, letra F, bajos.
17670.—21 Ab.

OFICIAL

REPUBLICA de Cuba.—Secretaría de Obras Públicas. Negociado del Servicio de Faros y Auxilios a la Navegación. Edificio de Obras Públicas. Calle de Sol frente a Aguiar, Habana.—Habana, 21 de Abril de 1926. Hasta las nueve de la mañana del día 24 de Mayo de 1926, se recibirán en esta Oficina proposiciones en pliegos cerrados para la obra de "Reparación del Faro del Mariel", y entonces dichas proposiciones se abrirán y leerán públicamente. Se darán pormenores a los que lo soliciten.—**E. J. Balbín,** Ingeniero Jefe del Negociado de Faros.
4158 4 d 21 2 d my 22

INDICE POR SECCIONES DE ANUNCIOS CLASIFICADOS

	Sección
ALQUILERES DE CASAS	1
ALQUILERES DEPTS.	2
ALQUILERES HABITS.	3
ANIMALES	4
AUTOMOVILES	5
BONOS Y CREDITOS	6
COMPRA-VENTA DE OBJETOS	7
DINERO E HIPOTECAS	8
ENSEÑANZAS	9
EMPLEOS-Demandas	10
EMPLEOS-Ofertas	11
ESTABLECIMIENTOS	12
FINCAS RUSTICAS	13
FINCAS URBANAS	14
HOSPEDAJES	15
INSTRUMENTOS DE MUSICA	16
MAQUINARIA	17
MUEBLES Y PRENDAS	18
PARA EL HOGAR	19
PARA LAS DAMAS	20
PERDIDAS	21
SIRVIENTES-Demandas	22
SIRVIENTES-Ofertas	23
SOLARES YERMOS	24
SOLICITURES. Varias	25
VARIOS. Agencias de colocaciones, etc.	26

1. ALQUILERES CASAS

Habana

PARA establecimiento o para casa particular, cerca de la Estación Terminal y de los muelles de Word o para expreso, se alquila barata la casa Egido 109. La llave, Paula y Picota. Informes: F-2127.
18126.—23 Ab.

SIN regalía, arriendo establecimiento preparado para surtirlo de víveres. Poco alquiler, contrato largo. Informan en Dragones 12, departamento 303. 18144.—24 Ab.

ALQUILO Neptuno y Basarrate, esquina a la brisa, cuatro cuartos, sala y comedor, baño intercalado y de criados. Informan en los bajos y llaves. 18175.—30 Ab.

A DOS CUADRAS DE CARLOS III

En la esquina de Luaces y Bruzón, frente al parque, se alquilan unos altos fresquísimos. Tres habitaciones, doble servicio, cocina de gas, baño moderno. Precio $65.
18120.—28 Ab.

PARA ESTABLECIMIENTO

Se alquila un hermoso local acabado de fabricar en la calle de Belascoain número 7 B, entre Lagunas y Animas. Informan en el mismo y Habana 82. A-2474.
18153.—30 Ab.

SE alquila la esquina de Escobar y Estrella núm. 130, propia para establecimiento o familia. Informes en el Mercado Tacón núm. 43, peletería.
18159.—30 Ab.

AUN SIN ESTRENAR

Se alquilan los frescos y ventilados altos de Belascoain núm. 7 B, entre Lagunas y Animas, con sala, comedor, cuatro habitaciones, baño intercalado, cuarto y servicio para criados. Informan: Habana 82. A-2474.
18152.—30 Ab.

SE alquila en Paseo de Martí 123, un 2º piso propio para casa de huéspedes, una sociedad o cosa análoga, razón Félix Durañona, Mercaderes 36, B. del Comercio. Teléfono A-5904.
1817.—23 Ab.

SE alquila en Consulado 89, un 2º piso con sala, saleta y 5 habitaciones, todo a la moderna, razón: Félix Durañona: Mercaderes 36. Teléfono A-5904. 18146.—23 Ab.

SE alquila en Acosta 25, un 1er. piso, con todas las comodidades de una familia de gusto. Razón: Félix Durañona: Mercaderes 36, altos. B. del Comercio. Teléfono A-5904.
18145.—23 Ab.

SE alquilan juntos o separados dos pisos en Genios 16 1|2. entre Prado y Morro, propios para casa de huéspedes o familia numerosa. Tienen muchas comodidades. Informan F-4453.
18104 26 ab.

AL COMERCIO

Alquílase claro y ventilado local para uno o dos negocios. Habana, 111 y 113 entre Teniente Rey y Muralla. 18125 27 ab.

SE alquilan unos hermosos altos Pasaje Giquel número 7, sala, comedor, dos grandes cuartos, patio, traspatio, a dos cuadras de Belascoain. Informan U-2553. 18109 25 ab

COMERCIANTES

En Infanta y Carlos III, edificio nuevo; hay un espléndido local propio para comercio o industria. Informen café.
A 759 24 ab

ALQUILO modernos bajos, con baño intercalado, agua caliente, Oquendo 24, entre Salud y Jesús Peregrino, en la misma informan, de 9 a 12 y de 2 a 5. 18136.—23 Ab.

BERNAZA 25, altos, cerca Obispo y Parque Central, se alquila a negocio o corta familia. Sala grande, dos cuartos, servicio. Teléfono M-3619.
18133.—23 Ab.

CONDE y Compostela No. 2. Se alquilan los altos de esta casa. Informan en la bodega. 17983 29 ab.

SE alquilan los altos de la casa Campanario 87, casi esquina a San Rafael, compuestos de sala, saleta, comedor, cuatro habitaciones, cocina y demás servicios sanitarios y además cuarto y servicio de criados. Informan en el Hotel Inglaterra.
18131.—23 Ab.

SE alquila un local propio para sastrería, tienda de ropa, vidriera. Véalo en Zenea 251, antes Neptuno.
18130.—23 Ab.

ALQUILERES DE CASAS

SE ALQUILA LOS ALTOS. AMARGURA NUMERO 61 CON SALA, COMEDOR, TRES HABITACIONES, BAÑO INTERCALADO, COCINA Y SERVICIO DE CRIADO. PRECIO: 70 PESOS. INFORMAN, EN EL NUMERO 63.

18132.—28 Ab.

SE ALQUILA el primer piso de Concordia 105 entre Gervasio y Escobar, casa nueva, muy fresca, agua muy abundante: sala, comedor al fondo, recibidor, cuatro habitociones y baño intercalado $85. Informan en La Moda. Galiano y Neptuno. Teléfono A-4454. 17973 24 ab.

SE alquila un local propio para cualquier industria, en Concordia e Infanta. Informan en la bodega.
18114 25 ab

En $65 se alquilan los altos de Gervasio 85. Sala, saleta, 4 cuartos, cocina de gas. Informan Angeles 56. Tel. 5455. Casa Carmona.
17984 25 ab.

LEALTAD 57 bajos, sala, comedor, tres cuartos, baño completo, cocina de gas. Llaves panadería esquina Virtudes. Informes: Habana 186. Tel. M-1541. 17991 24 ab.

ALQUILO casas sin estrenar, lo más moderno que hay, para profesionales y familias, 4 cuartos, baño, agua caliente, servicio criado. San Miguel 308 por Mazón. 17993 24 ab.

SE ALQUILA una gran nave, propia para depósito, industria o almacén, con quince metros de frente por cuarenta de fondo, entrada por dos calles, con grandes puertas, y con magnífica entrada para camiones. Darán razón en Estevez 41, altos de la misma.
18017 23 ab.

SE ALQUILA en Compostela 32 esquina a Empedrado, el primer piso. Informan el U-2946 y A-6025.
18054 22 ab.

SE ALQUILAN los espaciosos y cómodos altos de Castillo esquina a Cádiz a una cuadra del Mercado Unico con tres hermosas habitaciones, sala, comedor, baño intercalado con todos sus aparatos. La llave en la bodega de la esquina. Informan en 23 esquina a I No. 181. Tel. F-4071. 17925 26 ab.

GRAN LOCAL

Frente al parque de Dragones, de 800 metros, propio para cine y academia de baile. Se da contrato. Lealtad y Zanja. 18081 24 ab.

SE ALQUILAN los modernos altos y bajos de la casa Florida 49. Sala, comedor, dos cuartos. Precio: $50 y $45. Informes Monte 118.
18061 25 ab.

NEPTUNO 101½

Esquina a Neptuno. Se alquila un segundo piso en $100. Tiene sala, comedor, tres habitaciones y una para criados. Informa el portero y en la peletería. 18035 22 ab.

SE ALQUILAN los bajos de la casa Crespo 12, casi esquina a San Lázaro, compuestos de una sala grande con dos ventanas, saleta, 4 grandes cuartos, cocina grande y dos servicios, un patio muy extenso. Llave en la bodega esquina a San Lázaro. Precio barato.
18059 23 ab.

SE ALQUILAN tres casas en la calle de San Ramón letra A, esquina a Jesús del Monte, una de planta baja y dos altos con servicios modernos. Informan 10 de Octubre 230.
18078 23 ab.

SE ALQUILA una magnífica esquina propia para comercio. Se reforma o se arrienda como está. San Joaquín No. 80 esquina a San Ramón. Informan 10 de Octubre 230.
18079 23 ab.

NEPTUNO 28, esquina a Industria, se alquila el segundo piso. Sala, 3 cuartos, baño intercalado, comedor, cocina de gas, muy ventilado, no falta motor automático, casa nueva de cantería. Informan Prado y Dragones. Café. Tel. A-2268.
18039 25 ab.

SE ALQUILAN altos modernos, Príncipe 28 1-2. Sala, saleta, 4 cuartos, cocina de gas, doble servicio a dos cuadras de Marina. Informes en los bjoas. Teléfono U-2004.
18068 22 ab.

SAN LAZARO 233, media cuadra de Belascoain y todos tranvías, se alquilan bonitos y claros altos, sala, comedor corrido, muy amplio 2 cuartos, baño, cocina, propio para corta familia, sin niños. Acabado de pintar. La llave en los bajos. Ultimo precio $75. 18007 22 ab.

AVISO A LOS COMERCIANTES

Se alquila para comercio la esquina de San José y Lealtad acabada de fabricar. Informan en la bodega.
17969—24 Ab.

A dos cuadras de Carlos III, en la calle de Hospital número 29-A, frente a Valle, se alquila casa fresca y alegre, para familia de gusto. Informan, al lado. 17914 22 Ab

ESPERANZA 36 ALTOS

Modernos y frescos como no hay otros dos cuadras Estación Central, media de tranvías a todas direcciones. Tiene: sala, comedor, 3 habitaciones, baño intercalado, agua fría y caliente, servicio directo de la Maestra, cocina de gas. Precio $55. Informan en los mismos. 17817 21 ab.

VIRTUDES 141

ENTRE GERVASIO Y ESCOBAR

Dos pisos sin estrenar. Sala, comedor, cocina. 4 cuartos, dos baños 100 pesos. Informes: A-0434.
17818 21 ab.

LUZ, 67, FRENTE A VILLEGAS

Terminada de pintarse, se alquila amplia casa, compuesta, zaguán, sala, saleta de comer, cinco habitaciones bajas, dos altas, baño, cocina, demás servicios. Informan: Obrapía 23 (altos), de 9 a 11 y 2 a 5. Teléfono M-4393 y Encarnación núm. 6, 7 a 10 p. m. Teléfono I-1893. Llave, bodega del frente. 17931.—24 Ab.

VIRTUDES 115, BAJOS

Se alquila esta hermosa casa. Tiene sala, saleta, 3 cuartos, comedor, cocina, baño y servicios. Muy fresca, con buen frente y piso de mármol en la sala. La llave en los altos Informes en Cuba 16 de 8 a 11 y de 1 a 4. Teléfono A-4885.
17746 21 ab.

ALQUILO principal Campanario 116 con sala, recibidor, 4 cuartos, baño, salón comer, servicio de criado. La llave en la misma. Informes Campanería. Habana 51. M-7785.
18022 21 ab.

ALQUILERES DE CASAS

LOCAL, VIRTUDES NUMERO 79 ENTRE GALIANO Y SAN NICOLAS

Se alquila este hermoso local propio para establecimiento, se da contrato. Informa: E. Menéndez, Dept. 413, Aguiar núm. 75. Teléfono M-7945.
17922.—4 My.

SE ALQUILA amplia nave Acosta 105 próximo a Egido. Informes en los altos. 17978 28 ab.

SAN NICOLAS 179. Se alquila el primer piso; se compone de sala, recibidor, tres cuartos grandes y uno chico, baño intercalado con agua fría y caliente, comedor al fondo, cocina de gas, servicio para criados, nunca falta agua. Informan en los bajos. Teléfono M-3568. 17808 25 ab.

SOL, 90

Alquilo hermoso piso, sala, recibidor, cuatro habitaciones, baño intercalado, comedor. Puede verse de dos a cinco. Teléfono F-5753.
17688.—24 Ab.

EN el Ensanche de la Habana, entre Luaces y Montoro, se alquilan cómodas casas altas y bajas, a una cuadra del tranvía de Carlos III, acabadas de construir con salas, saletas, de tres y cuatro habitaciones, comedor al fondo, baño intercalado, servicio de criados desde cincuenta y cinco a cien pesos. Informan en Lugareño y Luaces, Miguel Carcas. Teléfono U-1635. 17926.—24 Ab.

VILLEGAS 126, bajos, entre Sol y Luz, moderna. Sala, comedor, tres cuartos, baño completo, cocina de gas. La llave en la bodega esquina a Luz. Informes Habana 186. Tel. M-1541.
17812 23 ab.

SE ALQUILAN los altos de Apodaca No. 71 entre Revillagigedo y Aguila Sala, saleta, cuatro cuartos, comedor y demás comodidades. La llave en los baos. Informan: Concordia y Oquendo U-3841. 17895 23 ab.

SE ALQUILA la casa Amistad 10 en setenta pesos con sala, recibidor, tres cuartos, comedor al fondo, baño, patio y traspatio, cocina y servicio de criado. La llave en los altos. Informan en San Ignacio 82, alto. P. Abreu
17871 22 ab.

SOL, 90

Alquilo hermosa nave moderna 7x35. Doy buen contrato. Puede verse de dos a cinco. Teléfono F-5753.
17687.—24 Ab.

SE alquila el moderno piso alto de San Nicolás 16, entre Lagunas y San Lázaro, con recibidor, sala, cuatro habitaciones, baño intercalado, comedor al fondo, un cuarto con su servicio completo en la azotea, cocina y calentador de gas. Tiene motor para el servicio de agua. La llave en los bajos. Informes: Teléfono A-6420.
17696.—21 Ab.

CASTILLO 52, amplia casa de madera se alquila en 40 pesos. La llave Castillo 45. Informes Monte 350, altos. Tel. M-1565. 17786 21 ab.

SITIOS 12, ALTOS

Sala, dos habitaciones, cocina, servicios, a unos pasos de Angeles 40 pesos, dos meses. 17754 21 ab.

EN 75 PESOS

Se alquila el fresco y ventilado tercer piso de la casa Villegas 124 compuesto de sala, comedor, tres habitaciones, lujoso baño, cocina de gas y demás servicios. La llave en el segundo piso. Tel. F-1103.
17549 30 ab.

SE ALQUILAN los bajos de Tejadillo y Villegas, ocho puertas a dos calles propios para café, oficina, mueblería, billares, almacén. También se alquila separado para barbería, oficina o cosa análoga. Informan en la misma. 17513 23 ab.

SE alquilan los altos de la casa calle Campanario 150 entre Reina y Salud, compuesta de gran sala, cinco habitaciones, cocina con calentador y baño, agua abundante. Informan San Ignacio 25. José Rey Martínez. Teléfono A-4200. aL llave en los bajos.
17555.—26 Ab.

JOVELLAR 35, ALTOS

Se alquilan con sala, terraza, recibidor. tres grandes cuartos y uno de criados, galería de cristales, lujoso baño, comedor y amplia cocina, gas y carbón. La llave en los bajos. Informan. Teléfono A-4794.
17762 27 ab.

SE ALQUILAN propios para casa de comisiones o representaciones, los bajos de la casa. calle de Aguacate 100 entre Teniente Rey y Amargura Para precio y condiciones Teléfono: A-6699. Peletería La Isla.
17802 22 ab.

PARA ALMACEN

Se alquila el espléndido local de Cuba y Paula esquina de Fraile. Módico alquiler. Informan en la Bodega, Teléf. A-6693.
17077—23 Ab.

SE ALQUILAN los bajos de Consulado 24, con zaguán, sala, saleta, comedor, tres habitaciones grandes, baño completo con agua caliente, cocina criolla y de gas y cuarto y servicio para criados. Precio $85.00 al mes con fiador a satisfacción. Puede verse solamente de 11 1-2 a 3 de la tarde. 16411 24 ab.

PARA comercio, se alquila en módico precio, la casa San Ignacio 13. Informa su dueña. Teléfono F-1823.
17038.—21 Ab.

SE alquila una planta baja en la casa Vigía núm. 50, con sala, comedor, tres cuartos y servicio moderno. Informan: Aguilera 71. Teléfono A-6525.
17057.—21 Ab.

SE ALQUILAN en San Rafael 149, frente al Parque Trillo, altos y bajos, muy frescos, 3 habitaciones, sala, comedor, servicio de criados, instalación de agua caliente, etc. Informan en la misma.
17757 27 ab.

ALQUILO la casa calle de Virtudes núm. 105 bajos, compuesta de sala, antesala y cuatro habitaciones. La llave en los altos e informan en el Teléfono M-1748.
17544.—22 Ab.

SE alquilan los cómodos altos de la Casa Recarey, San Rafael esquina a Gervasio, tienen sala, saleta, tres habitaciones y los más cómodos servicios, la llaves en la portería e informan. 17591.—26 Ab.

No alquile sin antes ver los cómodos altos de San Francisco núm. 5 esquina a Jovellar, tienen, sala y saleta, cuatro cómodas habitaciones, cómodos servicios. Las llaves en la bodega. 17590.—26 Ab.

HABANA 68 entre Empedrado y Tejadillo alquilo la planta baja con dos huecos, uno puerta entrada otro con vidriera y entrada, también por el zaguán, propio para establecimiento y oficinas. En los altos informarán. 17597 26 ab.

EN Panchito Gómez Toro (Corrales) número 3-E, entre Zulueta y Cárdenas, se alquila un hermoso primer piso, claro, ventilado, abundante de agua y con todo el confort moderno, compuesto de sala, saleta, cuatro amplias habitaciones, comedor, baños y demás servicios. La llave e informes en Máximo Gómez (Monte) número 15 almacén de Tabaco.
17514 21 ab

PARA familia, academia o depósito, alquilo bajos acabados de reparar en Concordia 154. Llaves, altos. A-6523.
17573.—21 Ab.

SE ALQUILA el primer piso Aguiar No. 39, entre Empedrado y Tejadillo, compuesto de sala, comedor, tres habitaciones, cocina de gas y dobles servicios. La llave e informes en los mismos de 8 a 12 y de 1 a 8.
17887 21 ab.

ALQUILERES DE CASAS

EDIFICIO CORBON

Industria 72 1-2 entre Animas y Bernal, se alquila en la planta baja un espacioso salón con dos huecos a la calle, preparado para Restaurant. Informes en la oficina del mismo edificio. 17598 26 ab.

SE ALQUILAN LOS ALTOS

de la casa de San Lázaro 236. Tienen sala, comedor, 3 cuartos, un cuarto para criados, abundante agua. Informan 10 de Octubre 661. Tel. I-1224. e I-6373. 17076 23 ab.

SE ALQUILA

el segundo piso alto de la casa Muralla 83, (altos casa Humara), compuesto de sala, cuarto gabinete, comedor, cuatro amplias y ventiladas habitaciones, baño intercalado, cuarto y servicio de criados independiente, etc. Puede verse a todas horas. Informes en los bajos. Teléfonos A-3498 y M-9093.
17360 23 ab

ALQUILO 2o. piso independiente Mercaderes 16, muy amplio y fresco. Llave: bajos fonda A-6523.
17572.—21 Ab.

SE ALQUILA casa moderna. Sala. 3 cuartos, cocina, patio y sus servicios sanitarios y azotea. Escobar y Sitios Informes en la bodega.
17883 21 ab.

CONSULADO 98, segundo piso. Sala, comedor, 4 habitaciones, baño, cocina gas. La llave en el piso primero. Informes Habana 186. Tel. M-1541.
17813 23 ab.

PARA establecimiento, puesto de frutas, barbería, oficina, tintorería o cosa análoga, se alquila en Consulado No. 75, al lado de la bodega. Informan en la misma. 17846 22 ab.

SE ALQUILAN en San Lázaro 305 pisos altos, muy ventilados, con sala, recibidor, 5 habitaciones, baño intercalado, espacioso comedor al fondo, cocina de gas, cuarto y servicio de criados. Para informes en Manzana de Gómez. Dpto. 252.
17431 30 ab.

SE ALQUILA en el primer piso del edificio Vidal y Blanco, Infanta y San Lázaro, el apartamento No. 1 con frente a Infanta. Sala, comedor. 3 habitaciones, cocina y baño intercalado $70. Puede verse de 6 a 6. Para más informes Teléfono A-5007.
17625 24 ab.

SE ALQUILA el fresco y moderno piso alto Monte 170 y compuesto de gran terraza al frente, sala, saleta, 4 habitaciones, baño intercalado completo con agua caliente y fría, comedor al fondo, amplia cocina de gas, cuarto y servicios para criados independientes y patio. Informan en los bajos. Teléfono A-2066.
17611 24 ab.

SE ALQUILAN los bajos San Lázaro No. 12 esquina a Prado, compuestos de sala, saleta, 4 cuartos, baño intercalado, etc. Renta $120.00. Informan Altos Droguería Sarrá. Tels. A-4358 y M-6263. 17641 23 ab.

ALQUILO los modernos altos de Corrales 27, baratos con todos los servicios modernos. Llave en la bodega. Informes Virtudes 81. Teléfonos A-9637. A-9621. 17637 22 ab.

ALQUILO bajos modernos, Almendares 25 cerca Carlos III portal, sala, recibidor, tres cuartos, baño completo, comedor al fondo, cocina, servicios, cuartos criados $70. La llave altos. Informan Mercaderes 27. Teléfono A-6524. 17630 24 ab.

SE alquilan en $70 los modernos altos, Perseverancia núm. 59 sala, comedor, 2 cuartos &. Llaves bodega esquina a Concordia, dueño I-2450.
17418.—23 Ab.

SE ALQUILAN los bajos de Gloria No 166. Informan Monte 103. Sedería. 17506 21 ab.

SE ALQUILAN dos hermosas casas en Suárez 116 altos y Suárez 116 A bajos, compuesta cada una de sala, saleta, 4 cuartos, servicios de criados baño intercalado, cocina de gas y servicios sanitarios completos. Alquiler por cada casa $65. Informan Teléfono A-4358 y M-6263. Altos de la Botica Sarrá. 17642 23 ab.

SE ALQUILAN los espléndidos altos de Neptuno 255, muy cómodos, amplios, últimamente fabricados. Informan en los bajos (Oficina Brunschwig y Ca.) A 16109 21 ab.

SE alquila Cuba 89, segundo piso, seis cuartos, sala, saleta, comedor, cocina, doble servicio sanitario, agua abundante, setenta pesos mensuales solamente. La llave en la bodega de la esquina. Informes: R. García y Ca., Muralla 14. Teléfono A-2803.
17233.—22 Ab.

ALQUILO primero y segundo; Neptuno 152, sala, saleta, tres cuartos, baño completo, cocina gas, agua abundante, alquiler rebajado, acabada de pintar. Llave, informes en bajos.
17916.—24 Ab.

SE alquilan en edificio nuevo San Lázaro entre Aguila y Crespo, dos pisos, uno grande y otro chico, hay elevador día y noche y abundante agua. Informa el portero y en Hotel Manhattan, teléfono M-7924.
17952.—24 Ab.

SE alquila moderno piso compuesto de foyer, sala, tres cuartos, baño intercalado, comedor, cocina de gas y servicio de criados. Vista a Prado. Informes en la misma, Consulado 7 y 9
17695.—21 Ab.

SE ALQUILA una hermosa nave, propia para comercio o industria. Concha 10 casi esquina a Fábrica. Teléfono U-1162. 16875 22 ab.
16875 22 ab.

AGUIAR 92, entre Obispo y Obrapía. frente a los Bancos se alquila la planta baja, 550 metros; se hace contrato; propia para oficinas. Empresa Academia. 17354 30 ab.

Se alquila en la calle Hospital, entre San Lázaro y Jovellar. Casa acabada de construir, la planta baja y el primer piso, con las siguientes comodidades: sala, recibidor, comedor, 4 habitaciones con baño intercalado, cuarto de criados, cocina, etc. Está a la sombra. Renta, $90 la planta baja y $100 los altos. Informan: en Oficios, 22. Teléfono A-5981. Las llaves en la bodega de Hospital y Jovellar.
E978 22 Ab

FLEGANTES apartamentos con todo el moderno confort, acabados de construir en el mejor barrio de la Habana, San Lázaro número 470, entre Infanta y N, sala, comedor, 3 cuartos, baño completo, cocina, cuarto y baño de criados. Informan Morales y Ca., teléfono A-2973. Compostela 38.
E 977 24 ab

SE alquila Avenida Menocal, antes Infanta, entre Benjumeda y Llinás, tres casas altas, con sala, comedor, 4 cuartos, baño intercalado, agua caliente y fría, cocina de gas, cuarto de criado. Informes, teléfono I-1116.
17693.—2 My.

SE alquila Aguacate 76, altos esquina a Obrapía, sala, comedor, cuatro cuartos, baño, cocina etc. muy frescos y con agua abundante. La llava en los bajos por Obrapía. Precio $85 Cy. Informes: 19 esquina a 8, Vedado, teléfono F-1159.
17704.—21 Ab.

ALQUILERES DE CASAS

SE ALQUILA Estrella 237, bajos, casa moderna, tres habitaciones, sala, saleta, baño completo y cocina de gas Informes: Ramón G. Fernández. Infanta No. 47. Taller de Maderas de Buergo, Alonso y Compañía. U-1157.
17423 21 ab.

SE ALQUILA Animas 117 A bajos, casa moderna, compuesta de tres habitaciones, sala, saleta, baño completo y cocina de gas. Informes: Ramón G. Fernández. Infanta 47. Taller de Maderas de Buergo, Alonso y Ca., Tel. U-1157. 17424 21 ab.

SE alquila nave 380 metros, buenas condiciones, Subirana 56. Informan, su dueño, se prefiere sea para depósito. Teléfono U-1377.
17403.—21 Ab.

SE alquila la casa Neptuno 169, entre Escobar y Gervasio, preparada para comercio. Barcelona 7, informan. 16804 20 ab

PARA HOTEL

EDIFICIO ALVAREZ

A una cuadra del Parque Central, Obrapía 99, para hotel, tres plantas altas y un salón sin columnas en los bajos, con más de 300 metros cuadrados, 45 habitaciones, baños lujosos, agua y luz directa en cada habitación. Próxima a terminarse la fabricación de uno de los más sólidos y bellos edificios de esta ciudad, se admiten proposiciones para arriendo por toda la casa o sean las cuatro plantas o bien de las tres altas, separadas de la planta baja. Informa su dueño, Obrapía 97, de 9 a 10 a. m. y de 2 a 4 p. m. Victoriano Alvarez. 17075.—28 Ab.

NEPTUNO, 305, altos, se alquila. Sala, saleta, comedor y tres habitaciones, baño, cocina de gas. Precio $70. Todos tranvías pasan por allí. Teléfono F-5120.
17731 21 Ab

CONSULADO, 108

Se alquila el segundo piso de esta esquina, con sala, comedor, 4 habitaciones, baño intercalado moderno y servicio de criados. Informes: El Diorama. Teléfono A-4044.
17733.—25 Ab.

RICLA NUMERO 66

Se alquila el 2º piso, muy fresco y cómodo, con cuatro habitaciones, sala, comedor y buen servicio sanitario, la llave en los bajos, almacén de sombreros. Informan: Tel. I-6223; U-2318. A 944 Abril 22

SE alquilan los bajos Malecón 77 esquina a Manrique muy grandes y muy frescos, compuestos de antesala, sala, comedor, cuatro cuartos, baño, cocina, cuarto de criados con su baño. En los altos la llave e informan.
17722.—22 Ab.

SE alquila moderno piso alto, cuatro habitaciones, sala, comedor, cocina, dos servicios, agua abundante, Cuba 110, entre Muralla y Sol. Informan al lado.
17708.—25 Ab.

SE alquilan las casas Plácido 18, 1o. derecha, Cárdenas 5, 3o. derecha y 64, 2o. piso. Llaves e informes en Zulueta 36, G. Teléfono A-9266.
16841.—22 Ab.

ALQUILO el mejor local de la Habana, 1200 metros moderno, para almacén, depósito maquinaria, módico precio: Animas 177, entre Oquendo y Marquéz González. Informan, altos.
15836.—21 Ab.

SE alquila, San Ignacio 120, esquina a Acosta, los altos, muy ventilados, compuestos de sala, saleta, 4 cuartos, cocina de gas con calentador, baño intercalado con abundante agua. La llave en la bodega, su dueño calle 12 y 15, Vedado. Teléfono F-1021.
17029.—3 My.

SALUD 158

A dos cuadras del Colegio La Salle alquilo altos, segundo piso. Sala, saleta, dos habitaciones, baño intercalado. La llave en la bodega. Informes: Pocito 32. 17065 21 ab.

SE ALQUILAN los ventilados y frescos pisos un segundo con sala, dos cuartos, comedor, instalación completa y cocina de gas y calentador, con las mismas reparticiones mas un cuarto mirador, arriba un tercer piso, calle Salud 56. Las llaves debajo en la bodega y el dueño: Trocadero 105 bajos al mediodía. 17742 21 ab.

SE ALQUILA próximo a desocuparse un gran local en la calle Aguila casi esquina a San José. Se admiten proposiciones en Salud 32.
17761 23 ab.

SE ALQUILAN los altos de San Rafael 49, compuestos de cinco espléndidas habitaciones, sala, saleta, hermoso comedor, baño intercalado y todos sus servicios a la moderna. Informan en San Miguel 211 altos esquina a Infanta. 17793 25 ab.

SE ALQUILA una casa de altos con tres cuartos, recibidor, comedor, sala, patio, servicios modernos, sin estrenar. Informan calzada de Ayesterán y Desague, bodega. 17676 21 ab.

SOL 79 entre Aguacate y Compostela, accesoria con todo servicio, propia para negocio y vivienda y habitaciones $10, $15, $20. Dos meses en fondo. 17352 24 ab.

SE ALQUILAN el segundo y tercer piso de la casa Teniente Rey No. 11 esquina a Mercaderes, propios para oficinas. Informan en Manzana de Gómez. Departamento 252.
17433 30 ab.

PARA NOTARIA

o uso parecido se alquila muy buena oficina en OReilly 40 esquina Aguiar, casa moderna, todo confort. Conserje informa. 14026 24 ab.

SE ALQUILA la moderna casa Lagunas 45 esquina a Perseverancia, propia para un profesional. Planta baja: vestíbulo, corredor, tres hermosas habitaciones, cuarto para criados, garage y servicios. Planta alta; recibidor, sala, hall, pantry, comedor, tres amplias habitaciones con dos cuartos de baño completos, intercalados; cocina, dos cuartos y servicios para criados. La casa tiene una buena escalera de mármol, tres bay-windows y los techos decorados. La llave en Lagunas No. 37, altos de la carbonería $250 mensuales. Informan en Consulado 18 altos. Teléfono A-8429.
17118 23 ab.

AL COMERCIO

Se alquila local para uno o dos almacenes. Se admiten proposiciones de compra de la casa. Informan: Obrapía No. 51, altos. Trato directo, sin corredores. 16850 22 ab.

ALQUILO bajos moderna, pegado a Monte, San Joaquín 29, sala, saleta, dos cuartos, baño etc. $50. Teléfono I-3239. 16766 27 ab

SE ALQUILAN los bajos y el piso principal de la casa de tres plantas, poco tiempo fabricada, situada en la calle 27 de Noviembre (antes Jovellar) No. 40 Alturas de la Universidad. La llave en el segundo piso. Informes Teléfono FO-1123.
16997 23 ab

CARLOS III

Media cuadra de Carlos III por Marqués González, se alquilan dos casas bajas, propias para verano, una de a jardín privado. Tienen baño intercalado, soberbio, comedor al fondo, 3 cuartos y uno alto, cocina de gas y calentador Informan Carlos III 181, altos. Teléfono U-3281.
17014 23 ab.

INDUSTRIA, 12

Se alquila el primer piso de esta esquina, con sala, comedor, 3 habitaciones, baño al fondo y servicios de criados. Informes: El Diorama. Teléfono A-4044.
17732.—25 Ab.

ALQUILERES DE CASAS

NEGOCIO Y VIVIENDA

O una sola cosa de las dos en Belascoain No. 26 esquina a la de San Miguel que es de fraile y por esta calle se alquila un piso bajo, fresco, ventilado con mucha luz, para establecimiento con familia o familia sola. Tiene: sala, comedor, 3 habitaciones, cuarto de baño, completo; patio, cocina y servicio de criados; Es propio para dentista, casa de compraventa, vidriería, modista, juguetería o cualquier otro giro. al lado del Banco del Canadá. Informa el conserje del edificio. Ramón o Teléfono F-5685. En $100. 17726 22 ab.

SE ALQUILA el principal y el segundo piso de la casa Genios 21 acabada de construir. Las llaves en el bajo. Informan en Habana 86. Departamento 310. 17315 20 ab.

SE ALQUILAN los frescos y modernos bajos de la casa Peña Pobre 5. Se compone de sala, cuatro cuartos, baño intercalado, comedor al fondo, cocina de gas, patio traspatio, cuarto de criados y servicio de id. Para precios y condiciones Tel. A-6699. Peletería La Isla. 17801 22 ab.

Cerro

SE alquila la hermosa casa de Zaragoza 55, Cerro, con sala, saleta, 4 habitaciones, hermoso patio en 45 pesos. La llave en el número 57. Informan en O'Reilly y Villegas. Café El Paraíso, vidriera de tabacos.
18101 30 ab

SE alquila una casa madera, calle Bella Vista 27 D, en $20. La llave en el 27. Más informes: U-3819, Cerro.
18140.—23 Ab.

SE alquila para el día 15 de mayo, la casa de madera calle de Ferrer 13½, a dos cuadras y media de los paraderos del Cerro y de Zanja y Galiano, con pisos de mosaicos bien pintada e higiénica, portal, sala, tres cuartos, patio, luz eléctrica precio: $25 mensual dos meses en fondo o fiador. Manuel González. Jesús María 125, altos.
17950.—25 Ab.

A LA ENTRADA DE LA CALZADA DEL CERRO, ALQUILO:

Espléndido edificio moderno de 2 plantas, con 1,800 metros, todo salones, propio para almacén de tabaco, industria, etc. También se alquila por plantas. A- 8010.
17739—23 Ab.

SE ALQUILA el chalet de Tulipán 1, es propio para persona de gusto. Su construcción es de lo más acabado Las llaves en la bodega esquina a Cerro. 17592 26 ab.

SE ALQUILA la espléndida casa Calzada 575, esquina a Carvajal, acabada de pintar, en la parte más alta del Cerro, a tres cuadras de la Esquina de Tejas, con portal, vestíbulo, sala, saleta, gran galería, comedor, cuatro magníficos y ventilados cuartos, dos baños intercalados, dos cuartos altos, tres para criados con servicios, cocina y repostería, garage para dos máquinas, agua abundante, fría y caliente. Precio: $225. Tels. F-3150 y U-1923.
17727 25 ab.

UNION y Ahorro, letra A, Cerro. se alquila o se vende una casita de techos y vigas con poco dinero. Se hace negocio; no se quieren corredores. La llave al lado. Dueño, Lealtad 195.
16989.—21 Ab.

SE alquilan los altos de Cepero y Moreno, a una cuadra de la iglesia del Cerro, recibidor, sala, cuatro cuartos, terraza, servicios modernos cocina, agua abundante. Precio $45.
17188 24 ab

Jesús del Monte-Víbora

SE alquila, San Mariano 25, portal, sala, hall, siete cuartos, con dos baños, hermoso comedor, dos cuartos criados con baño, garage y gran patio. Informan: Teléfono I-4322.
17959.—23 Ab.

SE alquila Pamplona 12, una casa con 2 habitaciones, sala y portal, una con 2 posesiones nueva en el pasaje del 14, 2 nuevas en la bodega de Santa Ana y Ensenada. Informan en ésta. 17966.—22 Ab.

EN CUARENTA pesos se alquila la casa O'Farrill 79. Loma del Mazo. Mampostería, sala, saleta, tres cuartos, servicios, todo muy grande. Se da barata, por ser algo antigua.
18060 22 ab.

SE ALQUILAN en Fábrica 59, los altos, muy frescos con sala, saleta, 3 cuartos y demás servicios. Precio $45 La llave en los bajos. Informan en San Lázaro 31, Víbora. Tel. I-6093.
17572 27 ab.

BUENA oportunidad. Espaciosa nave con habitaciones en la planta alta, servicios sanitarios y otras comodidades, propia para industria, comercio o garage y al mismo tiempo para vivienda. Se da contrato si se desea. Guasabacoa 18 a una cuadra de la Calzada de Luyanó. La llave en la bodega. Informes Industria 146. Teléfono A-1564.
17372 22 ab.

SE alquila en $50, una casa de altos en la Víbora, se compone de sala, comedor, cuatro cuartos, cocina y baño intercalado. Informes: San Mariano y José Antonio Saco, I-3457.
17583.—21 Ab.

JESUS del Monoe. Se alquila la casa Ensenada núm. 14-B, tiene tres habitaciones, sala y saleta, las llaves en la bodega del 16, frente a Santa Ana.
17589.—26 Ab.

SE ALQUILAN los bajos de la moderna casa Rodríguez 57 entre San Benigno y Flores, Tamarindo compuestos de portal, sala, dos cuartos, comedor, cocina y servicios sanitarios completos. Tiene pasillo lateral y buen patio. Precio $40. Su dueño Teléfono I-1453. 17640 24 ab.

PARA academia profesional o familia, alquilo pisos independientes, en Calzada Jesús del Monte 258, entre Stos. Suárez y Enamorados, con sala, saleta, comedor, 4 cuartos, baño intercalado y dobles servicios.. Llaves, peletería bajos. A-6523.
17571.—21 Ab.

MODERNA Y COMODA CASA, POR $45.00 MENSUALES

Se alquila, acabada de construir, con sala, comedor, dos habitaciones, baño intercalado, con cuatro aparatos, agua abundante siempre, cocina de gas y pasillo. Calle Cruz del Padre esquina a Carballo, a una cuadra de la Esquina de Tejas. Informes en la misma y por el Teléfono A-3045.
14027 24 ab.

SE alquila una casita en lo más alto de la Víbora, con sala, 2 cuartos, baño intercalado, cocina y patio. Bella Vista y 1a., Víbora. Informan: Jesús del Monte 795, carnicería. Teléfono I-2390.
17023.—23 Ab.

A LOS QUE PIENSEN CASARSE O PASAR UNA TEMPORADA

EN LO MAS ALTO DE LA VIBORA
Se alquila para el mes de junio una casa moderna amueblada, compuesta de sala, gabinete, tres cuartos, comedor, servicio completo, cuarto de criados con su servicio, amplio patio y portal, se dan y piden referencias. Vista Alegre núm. 16, entre San Buena Ventura y San Lázaro. Teléfono I-4524
16832.—27 Ab.

ALQUILERES DE CASAS

SE ALQUILAN los altos de la casa calle Santa Ana 10 entre Rosa Enríquez y Cueto, Luyanó, compuestos de sala, saleta, 4 cuartos, comedor, baño, cocina gas en $40. Informan en la Fábrica de Baules.
18044 23 ab.

SE ALQUILA una bonita y fresca casa en el Parque de la Loma del Mazo No. 6, con cinco habitaciones, dos terrazas y garage. Cerca de dos colegios. Alquiler 100 pesos. F-3358.
17531 22 ab.

ALQUILO casas con baño a $37, Jesús del Monte. Si paga el día que vence 10 0|0 de descuento. También tengo esquinas para establecimientos. Más informes a los Tels. I-3688 y A-0208.
18080 22 ab.

EN EL PARQUE de la Loma del Mazo, se alquila la Villa Teté, con gran ventilación y vista a la Habana compuesta de jardines, portal, terraza, sala, comedor, hall, seis habitaciones, baño completo, cocina, dos habitaciones y baño para criados y garage. La llave e informes al lado. I-2484.
E 701 Ind. 17 ab.

LUYANO, calle Nuestra Sra. de Regla núm. 6, alquilan altos acabados de terminar, de sala, comedor, 3 habitaciones, baño completo y cocina de gas. Frente al tranvía; se informa en Remedio núm. 83 y Teléfono I-7110.
17907.—24 Ab.

EN lo más alto y saludable de la Víbora, desde donde se ve toda la Habana, se alquila hermosa casa sin estrenar, de dos plantas, con frente a dos calles, está a una cuadra de dos líneas de tranvías, tres grandes habitaciones, sala, comedor, cocina, hall, garage, portal y terraza. Precio, $75. Teléfono I-4142.
17928 24 Ab.

LUYANO, calle Nuestra Sra. de Regla, se alquila una esquina para establecimiento. Informan en Remedio 83 y Teléfono I-7110.
17906.—24 Ab.

ALQUILO en Estrada Palma 55 los hermosos altos, separados las llaves en la bodega. Informan: Figuras 3 A. Teléfono A-0384.
17391.—21 Ab.

SE ALQUILA una casa Benito Lagueruela esquina 5a., 75 metros sobre nivel del mar. Sala, saleta, 3 cuartos, baño completo, espaciosa cocina, gas, patio, traspatio de 100 metros. Informan en la bodega de 4a. Tel. U-2174. Fíjese, es un sanatorio. 17896 21 ab.

SE alquila en Jesús del Monte calle San Benigno 59 esquina a Sta. Irene unos altos acabados de fabricar, terraza, sala, saleta, comedor, cuatro cuartos, precioso baño intercalado, cocina de gas, agua abundante, bomba Prat, entrada independiente y jardín y servicio de criado. Informan: Teléfono I-3042.
17671.—22 Ab.

REPARTO Santos Suárez. San Leonardo y Serrano. Se alquilan dos casas, una de planta baja y otra alta, compuestas de sala, saleta, comedor, cocina, tres habitaciones con magnífico cuarto de baño intercalado y servicio de criados. Casa de reciente construcción. Se da barata. Para informes Luis M. Santeiro. Teléfono: I-5285. 17682 22 ab.

CHAPLE 1 esquina San Francisco se alquila este hermoso chalet de dos plantas, salón en la azotea en $120. Tiene 4 cuartos, uno más de criados dos salas, garage, jardines baños lujosos, vista panorámica preciosa. La llave allí. Informan Caja Banco Gallego. Prado y San José. Teléfono: A-6758. 17788 21 ab.

SE ALQUILA la casa San Buenaventura esquina a Milagros con portal, sala, saleta, 4 cuartos, comedor, baño cocina y dos habitaciones altas con servicios. La llave en la bodega. Informes Dos No. 206. Vedado. Teléfono F-1211. 17744 21 ab.

SE alquila un garage en Jesús del Monte Marimón puede guardar dos máquinas, vivienda para familia. Informan en la misma. Teléfono I-4122.
A 8 Abril 23.

SE ALQUILAN los hermosos bajos de Lawton 15 casi esquina a Dolores compuestos de tres espléndidas habitaciones, sala, saleta, baño intercalado, comedor al fondo y todos sus servicios a la moderna. Es casa de nueva construcción. Informan en San Miguel 211, altos esquina a Infanta.
17794 25 ab.

SE alquilan los altos de Avenida de Acosta y Primera, Víbora, compuestos de sala, saleta y cuatro cuartos, bomba y tanque de agua. La llave en Jesús del Monte 661, bodega. Informes Alonso y Compañía, Inquisidor, 10, teléfono M-5111.
17026 21 ab

SE ALQUILA

En Santo Suárez a cuadra y media del tranvía, con bastante agua, los altos de la casa Este de la línea núm. 89. Informan en S. Rafael 1. "El Decano". eléfono A-2611.
17378.—23 Ab.

SE alquila en $45 moderna casa, Acierto núm. 1, sala, 3 cuartos. Llaves, bodega Luyanó 71. Dueño I-2450.
17419.—23 Ab.

SE alquila la casa Jesús del Monte núm. 624, a una cuadra de la estación, con sala, comedor y cinco cuartos. La llave en la misma. Informa: Cachín, Ricla núm. 8. Teléfono A-2688.
17247.—21 Ab.

CASITAS A $20

MODERNAS

Cuarta entre B. Lagueruela y Gertrudis, Víbora, se alquilan casitas interiores con luz a $20. Informan en Cuarta 20. Tel. A-3769.
17113 21 ab.

SE alquilan los altos de Avenida de Acosta, 4, Víbora, compuestos de sala, saleta, y tres cuartos, bomba y tanque de agua. La llave en Jesús del Monte 661, bodega. Informes Alonso y Compañía, Inquisidor 10. Teléfono M-5111.
17025 21 ab

ALTOS DE ESQUINA

Se alquilan muy baratos en San Leonardo y Durege, con recibidor, sala, comedor, cuatro habitaciones, baño completo, dos terrazas, cuarto y servicio de criados. Tel. I3121.
17336 22 ab.

ALQUILO los espaciosos y ventilados altos de la casa No. 352 de la Calzada de Jesús del Monte esquna a Santa Irene. Informan en los bajos.
17478 21 ab.

SAN LEONARDO 31

a dos cuadras de Toyo de portal, sala y saleta grande, tres habitaciones, cocina, servicio y patio, se alquila en cincuenta pesos. Informan Serrano 6. Tel. I-2121. 17337 22 ab.

SE ALQUILA

Un bonito chalet, en lo más alto de la Loma del Mazo, Luz Caballero, entre Carmen y Patrocinio, (Villa Esperanza). Informan: S. Rafael núm. 1. Teléfono A-2611.
17377.—23 Ab.

CASA moderna, es una verdadera ganga. Con sala, dos cuartos, comedor, cocina y baño, patio y pasillos. Se da muy barata. Santa Ana y Rosa Enríquez, a todas horas se informa; se está terminando.
17538 22 ab

M.E.C.D. 2016

ALQUILERES DE CASAS

SE ALQUILA UNA GRAN NAVE

Luyanó 64 y 66, cerca de Toyo, sin columnas con dos salones al frente, para comercio, propia para industria, depósito de mercancías o garage. Informan Teléfono I-6519.
17062 28 ab.

VIBORA. Se alquila en $19 con luz, casita interior, dos departamentos, cocina, baño y patio independientes. Milagros 124, entre Lawton y Armas.
17571 23 ab

Marianao

BOTICA, alquilo local apropiado, Edificio Nogueira, frente estación Havana Central. Marianao. Más de 200 casas. No hay botica. Tel. FO-7014.
18156.—5 My.

PROPIOS para el Verano se alquilan unos altos con ocho balcones, muy cerca del Colegio de Belén. Avenida Tercera esquina a Dos, Reparto Buena Vista, paradero Rabell. La llave al lado. Cine Campoamor. Teléfono A-6660.
17837 21 ab.

SE alquila en el Reparto La Sierra, dos casas en Seis entre Cinco y Siete con jardín, portal, sala, comedor, cocina, cuarto, garage, patio y servicios de criados en los bajos y cuatro cuartos dormitorios, servicio y terrazas al frente y al fondo en los altos. Informa: José F. Barraqué. Siete esquina a Cuatro. La Sierra. Tel. FO-1423.
17737 22 Ab

ALTURAS de Almendares, alquilo amueblado chalet de lujo, de abril a diciembre en Avenida del Parque núm. 5, junto al parque, con cuatro habitaciones, demás locales, closets, garage, amplia vivienda para criados. Informan: F-1036 y FO1412.
17413.—22 Ab.

SE alquila casa-quinta con jardín grande, muchos árboles frutales, garaje amplio, reparto Oriental, San Jacinto esquina a Santa Catalina, Quemados de Marianao. Precio módico, informes en la misma, Villa Hortensia, u Hotel "Monserrat", apartamento 405. Teléfono A-1165. Puede efectuarse contrato por un año o más.
17009.—21 Ab.

ALQUILO tres casas nuevas en Columbia, sala, dos cuartos, baño, comedor, cocina, patio y un local para carnicería. Informes Miramar y O'Farrill, bodega.
16515 20 ab

PARA establecimiento. Se alquila la esquina de Avenida de Columbia y Martínez, Marianao. Informan Estrella No. 77. Tel. M-4922. Viña.
A 356 20 ab.

BUENA VISTA, frente al Colegio de Belén y paradero Rabel se alquila un chalet moderno, con todas las comodidades para familia de gusto. Teléfono FO-1691.
18016 21 ab.

REPARTO MIRAMAR

En la calle 8 y Línea, a media cuadra de 5a. Avenida y dos del Vedado, se alquilan acabadas de construir las casas compuestas de jardín, portal, sala, tres cuartos, baño intercalado, comedor, cocina, cuarto de criados y servicio, sótano y garage. Precios de situación. Informes: En las mismas, o Sr. ALVAREZ. Cuba, 42. Tels.: A-6721 y A-8484. De 10 a 12.
E980 23 Ab

SE alquila lindo chalet recién construido en el reparto Almendares, calles C y 16, frente al parque japonés y a una cuadra de los tranvías, jardines, portal, hall, sala, comedor, tres hermosas habitaciones, magnífico baño con agua caliente, cocina, cuarto y servicios de criados. Hermoso garage. La llave en la bodega de B y 14. Informan: Teléfono U-3805.
17586.—22 Ab.

Vedado

VEDADO. Calle 20 y 15 frente a la Legación Apostólica, se alquilan unos hermosos y nuevos altos; no falta el agua; hay cinco habitaciones, sala, saleta y comedor; baño lujoso intercalado y baño de criados; agua fría y caliente. Informes y la llave en la bodega de la esquina, teléfono F-1403.
18097 28 ab

SE alquilan los hermosos altos del edificio de 12 y 17, Vedado.
18098 30 ab

SE ALQUILA en $65.00 la casa 25 entre A y B 333. Tres cuartos, baño, sala, comedor, cocina. Informan 4 No. 194, altos. F-3506.
17975 22 ab.

VEDADO. Se alquilan los cómodos bajos H No. 95 entre 9 y 11, frente a la Avenida de los Presidentes y a media cuadra de la línea, propia para una familia de gusto. Informan: Calle 7a. entre J e I.
17913 27 ab.

CALLE 25 entre Paseo y Dos, Vedado. Se alquilan los altos con 6 habitaciones y demás comodidades. Las llaves en los bajos.
18064 22 ab.

EN $40 SE ALQUILAN los bajos del chalet A y 27, Vedado o en $50 los altos del mismo. Las llaves en frente.
18063 22 ab.

ALQUILERES DE CASAS

VEDADO, calle 8 No. 209 cerca de 23, bajos con sala, comedor, tres cuartos, cocina gas, baño completo. Informan No. 212.

VEDADO, altos calle 8 No. 209, cerca 23. Sala, saleta, 4 cuartos, baño intercalado, cocina con gas, cuarto criado y servicio en azotea. Informan número 212.
17976 24 ab.

SE ALQUILA una casita alta con balcón a la calle, dos cuartos, sala, comedor, cocina y servicios, muy barata. Zapata No. 21, altos entre A y B., Vedado. Carritos Marianao y Parque Central.
18074 22 ab.

EN 99 pesos se alquilan los altos de la calle 25 entre Paseo y Dos, Vedado con 6 habitaciones de familia, cuarto de baño, intercalado, sala, saleta, comedor, cocina de gas. Las llaves en los bajos, casas de nueva construcción. Dueño: A y 27. Vedado.
16950 27 ab.

EN lo más alto del Vedado, se alquila la hermosa residencia amueblada, muy fresca, con magnífico jardín, con grandes árboles, garage, etc. Desde mayo a noviembre, calle 11 esquina a 8, Vedado. Teléfono F-2150.
17245.—21 Ab.

PRECIOSOS altos calle 13 esquina a 10, número 79, seis habitaciones, baño intercalado, cocina y calentador de gas; sala, recibidor, comedor y pantry lujosamente decorados, garage y cuarto de criada y de chauffeur. Llave en los bajos. Dueño teléfono F-5167.
17184 22 ab

VEDADO, calle 25 No. 269 casi esquina a Paños, se alquila una casa propia para familia extranjera, 3 habitaciones, sala, comedor, servicio de criados toldos en el portal y jardín. La llave en la bodega. Informan en San Rafael 153 esquina a Hospital.
17758 28 ab

SE ALQUILAN los altos K 166 entre 17 y 19, compuestos de terraza, sala, comedor, cocina, cinco cuartos grandes, baño completo servicio de criada. Precio $120 Informan en los bajos
A 1016 1 my

26 ENTRE 27 Y 29 VEDADO

CASITAS INDEPENDIENTES

A cuadra y media del tranvía de la calle 23. Compuestas de sala, cuarto, comedorcito, patio, servicios sanitarios $20. Informa: Manuel Rodríguez Calle 26 y 27, Vedado. Puesto de frutas. Teléfono A-0383.
17766 27 ab.

VEDADO, calle Paseo núm. 7, entre Calzada y 5, se alquila casa compuesta de sala, saleta, 3 cuartos, baño intercalado, comedor al fondo, cuarto y servicio de criados, patio, traspatio y entrada para criados. Informan: Teléfono F-3276.
17908.—22 Ab.

SE ALQUILAN los hermosos y ventilados altos de Villa Carmita, calle Cuatro No. 170 entre 17 y 19, con 4 habitaciones, baño, sala, comedor, cuartos para criados, baño para los mismos, cocina, terraza y garage. Lo llave en los bajos. Informan La República. Galiano 104. Tel. A-1796.
17873 28 ab.

SE ALQUILAN los espléndidos bajos de Paseo 25 entre 15 y 17, con sala, comedor, baño y seis habitaciones. La llave e informes en Galiano 104, Locería Le República. Tel. A-1796.
17874 28 ab.

VEDADO, alquilo la casa B núm. 2 A, altos, con 6 cuartos, B núm. 2, bajos con 5 cuartos, Tercera núm. 49 bajos, con 5 cuartos, baños intercalados, cuartos para criados y servicios. Precios $125; $115; $100. Informes: I-6298. Llave en la bodega.
17713.—23 Ab.

SE alquilan los bajos de la calle seis 185, entre 21 y 23 compuestos de sala, hall, cinco habitaciones, baño, comedor, cocina y calentador de gas, cuarto y servicio de criado, patio, garage con cuarto y servicio para chauffeur. Puede verse todos los días de 10 a 2. Renta $140.
17714.—24 Ab.

ALTOS preciosos esquina de fraile, calle Quinta esquina a Diez, sala, comedor, tres habitaciones, baño completo intercalado, cocina de gas, cuarto y baño de criados. Alquiler $80. Llave en los bajos. Dueño teléfono F-5167.
17183 22 ab

Se alquila la casa calle Paseo número 253, entre 25 y 27. Informan, al lado. Santiago Cobo.
17192.—24 Ab.

VEDADO, se alquila un apartamento muy fresco, calle Baños entre 17 y 19, edificio Menéndez, compuesto de sala, 2 cuartos, baño y cocina de gas.
17036.—21 Ab.

VEDADO, 15 entre J y K., 5 dormitorios y dos baños en los altos; sala, comedor, biblioteca, un cuarto y demás servicios en los bajos, incluso garage, en $175. (rebajados). Informes: F-1475.
17595 21 ab.

VEDADO. Se alquilan en la calle Tercera entre E y F, unos chalecitos independientes con vista al mar y muchas comodidades. También unos altos en la calle F entre Tercera y Quinta, Lugar muy fresco. Informan en Manzana de Gómez. Departamento 252.
17432 30 ab.

BAJOS, 182 calle C, entre 19 y 21, muy frescos, agua abundante, seis cuartos, doble servicio completo, garage, jardín.
17225.—24 Ab.

SE alquila la hermosa residencia de Paseo núm. 21, esquina a Once, Vedado, compuesta de sala, vestíbulo, hall, comedor, 5 habitaciones, dos baños intercalados, pantry y habitaciones y servicios de criados y garage. La llave en Once y Paseo. Informan en Teniente Rey 71, teléfono A-4395.
17198 21 ab

ALQUILERES DE CASAS

CASAS nuevas Vedado, con todas las comodidades modernas. Se alquila en $85 un apartamento en la calle 23 esquina a 6. Puede verse de 9 a 11 a. m. y de 2 a 4 p. m. También se alquila un piso en la calle 10 entre 15 y 17 en $125. Para informes señor Rodríguez. Obispo, 16, esquina a San Ignacio.
17764 29 Ab

Guanabacoa

SE alquila o se vende la casa Santa Rita 5, Guanabacoa, propia para des palillo, o industria. Informes Teléfono 1107, Regla.
16991 28 ab

Extraradio

SE alquila, vende o permuta por terrenos o casas en el Municipio de la Habana, magnífica finca de recreo, en lo mejor del Wajay, con gran casa de vivienda, luz eléctrica, agua corriente del Calabazar, garages, glorietas, jardines, gran arboleda, etc. Informes: Banco Gallego, Prado y San José.
17417.—23 Ab.

2. ALQUILERES DEPTS.

Habana

SE alquilan en Puerta Cerrada y Factoría, dos hermosos departamentos y una accesoria, con luz y servicios. Allí informan.
18110 25 ab

NARCISO LOPEZ 4

frente al Muelle de Caballería, alquilo departamentos de dos y tres habitaciones con vista calle con servicios y sin. Casa de todo orden.
18067 23 ab.

EN O'REILLY 23 (entre Aguiar y Habana) se alquila un apartamento de dos cuartos en el segundo piso. También habitación independiente. Vea al encargado en el mismo edificio.
18001 22 ab.

EN CASA de un señor solo y donde no hay más inquilino, se alquila un departamento de dos habitaciones grandes y ventiladas, a una o dos personas. Aguila 13, altos, a la derecha
18046 23 ab.

SE ALQUILAN dos apartamentos independientes. Sala, cuarto, cocina y baño, lo más fresco del Vedado. Precio muy reducido. Zapata 21 entre A y B.
18073 22 ab.

MAGNIFICO SALON (Para Oficina)

Mercaderes 13 entre Obispo y Obrapía, primer piso. Gran salón cómodo y fresco, inmejorable para oficinas, lugar céntrico en el corazón de la zona comercial. Se alquila en condiciones ventajosas para el inquilino. Informa Manuel Aspuru en Mercaderes 24, altos. Tel. A-6596.
18004 22 ab.

MONTE 2-A

esquina a Zulueta. Alquilo hermosos, amplios departamentos de dos y tres habitaciones con vista a la calle, muy frescos. Casa de todo orden.
18066 23 ab.

SE ALQUILA a personas de moralidad, una sala y dos cuartos, con balcón a la calle, servicio intercalado, independiente. Precio $40 Zanja 118 letra A, altos.
17843 26 ab.

SE ALQUILAN en la casa Animas y Espada tres apartamentos completamente independientes y modernos uno de $60; otro de $50 y otro de $45. La llave en el garage de la esquina. Informa L. López. San Rafael 36. Tel. A-3040 y F-1153.
17177 22 ab.

ALQUILO departamentos independientes con su servicio dentro y posesiones, vista a la calle. Empedrado 15.
17674 25 ab.

SE alquila en San Miguel, 224, A esquina al Pasaje Giquel, dos apartamentos altos, compuestos de sala, comedor, tres habitaciones, baño y cocina. La llave en San Miguel 179 F, tercer piso. Para más informes, Teniente Rey 71, teléfono A-4395.
17197 21 ab.

A 15 pesos, departamentos de sala y cuarto, con su cocina y agua, independiente. Casa acabada de fabricar. Peñalver 116, esquina Subirana.
17716.—25 Ab.

MONSERRATE Y LAMPARILLA

Casa nueva, se alquila un departamento, segundo piso, 3 habitaciones, sala, comedor y servicios modernos. Precio 75 pesos, 2 departamento en la azotea, 5 habitaciones cada uno. Informan Teléfono M-4054.
17730 21 Ab

SE alquilan dos magníficos y frescos departamentos en precio módico en la casa de la céntrica calle de Muralla 18 altos. Casa con abundante agua, mucha luz y moralidad. Informes en la misma casa y en Mercaderes 41. Teléfono A-4601, colchonería.
17552.—24 Ab.

SE alquila un lindo departamento con vista a la calle y espléndido baño privado, todo nuevo. Aguila 90. Teléfono M-2933.
16210.—1 My.

Barrios

VEDADO, se alquila un apartamento amueblado con todo moderno, 2 dormitorios, sala, comedor, baño con calentador, cocina de gas y hermoso terreno. Precios muy rebajados. E 119 entre 13 y 15. Teléfono F-2080.
18149.—28 Ab.

ALQUILERES DE CASAS

SE alquila en 25 pesos un departamento completamente independiente en 19 núm. 243, entre E y F, Vedado. Tiene dos habitaciones, cocina y baño. Hay otro de 20 pesos, pueden verse; pregunten por el señor Fermín.
17958.—25 Ab.

3. ALQUILERES HABTS.

Habana

HABITACIONES ESPLENDIDAS

Con luz, agua corriente, frescas, edificio moderno, tranquilo, viva cómodo, barato. Marqués González 84, entre Peñalver Desague. U-3914. Hay baños privados.
18099.—30 Ab.

REINA 121, altos. Se alquilan una habitación en el segundo piso, propia para hombres solos con o sin muebles y un departamento frente a la calle, muy amplio, propio para familia pudiente. Hay comida. Teléfono M-6158.
18069 23 ab.

SE ALQUILAN habitaciones desde 12 pesos en adelante en Plácido 30, antes Bernaza.
18034 24 ab.

LUZ 57

Se alquilan habitaciones espléndidas y baratas. En Amargura 86 entre Aguacate y Villegas, una magnífica habitación en 12 pesos. abundante agua.
18058 27 ab.

HABITACIONES amuebladas y departamentos con o sin servicio de comida. Edificio moderno con todas comodidades en Compostela 66 entre Amargura y Teniente Rey. A-2427.
18086 22 ab.

EDIFICIO CANO

Recomendamos nuestras habitaciones y departamentos como los más frescos, higiénicos y cómodos de la ciudad. Comidas sueltas o abonos. Villegas 110, Sol y Muralla.
17936.—29 Ab.

SE ALQUILAN en Jesús María 35, una habitación a persona sola o matrimonio sin niños. Hay teléfono, buen baño y amplia cocina. Tampoco hay niños, es casa particular.
17851 22 ab.

PALM BEACHE

Lamparilla 64, se alquilan habitaciones amuebladas, con baño privado, luz toda la noche, entrada a todas horas.
16760 2 My.

EN SITIO céntrico, el mejor de la Habana, se alquilan magníficas habitaciones. Pueden verse en O'Reilly 32.
16422 24 ab.

CALLE ZULUETA 32, pegado al teatro Payret, se alquilan magníficas habitaciones a personas de moralidad Aguiar 57. Cuarteles 1. Cuba 80. Cuba 120. Compostela 110. Esperanza 117. Manrique 163. Calzada del Cerro 607. Recreo 20. Velázquez 9. Lagunas 85. Animas 129. Gervasio 27 Virtudes 140. Vedado, 1 No. 11. Baños 2, esquina Tercera. Baños 12 esquina 1a. Quinta No. 48. Quinta 69. A No. 3. Diez No. 6. Nueve 150. Nueve 174. Dieciseis No. 156 entre 15 y 17. Once 83 esquina 16. G 193 y 52 y Aguacate 122.
17853 3 my.

EN AGUACATE 86, se alquilan dos hermosos y fresquísimas habitaciones una interior y otra con balcón a la calle, hay agua siempre. Tel. A-4371
17899 21 ab.

SE ALQUILAN dos habitaciones con lavabo de agua corriente en casa particular. Marina 42 entre Príncipe y Vapor.
17669 2 ab.

PRADO 105

Alquilo espléndidas habitaciones, asistencia completa, esmerada limpieza. Trato familiar. Tel. M-5492.
17798 22 ab.

HABITACIONES altas y bajas, muy frescas y cómodas, media cuadra del Mercado Unico. Monte 371.
17584 26 ab.

PRADO 87, altos del cine Lara, se alquila una habitación amplia y ventilada en 30 pesos.
19574 24 ab

ZULUETA, 34

ALQUILAMOS habitaciones muy frescas y baratas, frente al Instituto, con o sin muebles. Tel. A-5937.
17507.—26 Ab.

Habana. Se alquilan habitaciones o departamentos para oficina en los altos de la casa Empedrado, 16, Informan: Arellano y Hermanos, Cuba, 50. Teléfono A-8297.
E 826 11 my

SE ALQUILAN amplias y ventiladas habitaciones y apartamentos con balcón a la calle, en los altos de la casa calle de Arsenal 2 y 4 frente a la Plazoleta de la Estación Central. Informes en los bajos.
17446 25 ab.

ALQUILO habitaciones amuebladas, mucha comodidad, puede comer en la casa Máximo Gómez (Monte) No. 300, altos.
17191—29 Ab.

SE alquilan en 30 pesos dos grandes y ventiladas habitaciones en Maloja 68, altos.
17428.—23 Ab.

SE alquila una hermosa y fresca habitación amueblada, con su baño intercalado al lado, agua caliente, en Aguacate 12, altos, primer piso Hay teléfono.
16513 25 ab

ALQUILERES HABITACIONES

MONNSERRATE 93

Altos entre Lamparilla y Obrapía, se alquilan habitaciones con muebles especiales, lavabo de agua corriente a precio reducido. Otros informes en la misma.
14063 24 ab.

AGUIAR 92, entre Obispo y Obrapía, habitaciones $12, $15, $25, con muebles o sin; teléfono y criado. La casa más tranquila y de orden.
17353 30 ab

Barrios

EN casa de familia decente se alquilan dos habitaciones para matrimonio, con todo el confort y buena comida. Calle J y 15 número 137, Vedado.
17963 26 ab

SE ALQUILAN cuartos cómodos en Gmoa 14 a $12. En J. del Monte 156 a $14. Estos con luz de dos departamentos. Allí informan.
17787 21 ab

SE alquila una habitación con luz, baño, teléfono y entrada independiente a caballero solo, en casa de una señora sola, calle 19 núm. 139, entre K y L, Vedado.
17409.—23 Ab.

SE alquila a hombre solo, una hermosa y confortable habitación amueblada. Informan: Teléfonos M-5698 y M-9442.
465—id-7

4.—ANIMALES

SE VENDEN unos perros raza chiquitos, lanudos, muy bonitos, de dos meses y medio. Informan en Amistad No. 23, altos.
18036 22 ab.

MULOS, VACAS Y CABALLOS

Recibimos el lunes 75 mulos de superior calidad y propios para toda clase de trabajos. Tenemos mulos de uso y bicicletas nuevas, muy baratas. También recibimos 50 vacas Holstein y Jersey de lo más fino que se importa para Cuba, muchas de ellas registradas de pura raza Tenemos caballos finos de Kentucky; marchadores y de trote a precios muy arreglados. Visítenos y saldrá usted complacido. Vendemos a precios sin competencia Harper Bros. Calzada de Concha 11, esquina a Fomento, Luyanó. Habana
15647 5 may

OPORTUNIDAD, se vende un caballo criollo, dorado, lucero, blanco, siete cuartas, buen caballo, se vende en proporción. Informa: Pedro Rodríguez Coll, Aguacate.
18128.—5 My.

CABALLOS Y MULAS BARATOS

La mayor en el giro, habiendo recibido gran cantidad de mulos nuevos, maestros de todos tamaños, nos complacemos en ponerlos a la venta sumamente baratos. Tenemos además 40 mulos de uso casi regalados. 6 zorras para madera, veinte carros de cuatro bicicletas de todas clases, cuarenta bicicletas del país y americanas, 3 faetones, un tílbury, tres arañas. Ofrecemos para persona de gusto caballos y mulos de monta criollos y de Kentucky. Jarro y Cuervo. Marina, número 3, esquina a Atarés, f. del Monte. Teléfono A-1376.
15050.—1 My.

5. AUTOMOVILES

Accesorios

ACCESORIOS Y PIEZAS DE REPUESTO PARA AUTOMOVILES

A PRECIOS DE ALMACEN "CASA ZARRAGA" INDUSTRIA Y SAN JOSE

Agentes de los carburadores Stromberg, de los Aros, Pistones y Pasadores Gill, del Renovador Renol-Stafford's y de varias especialidades más.
13475 22 ab.

Ventas

Se vende un camión Ford sinfín, puede verse, Concordia y San Francisco, garage Batista. Se da barato. Lonja del Comercio 292 y 203. G. Savis.
18155.—23 Ab.

CAMION WHITE

De cinco (5) toneladas, en perfecto estado, con su equipaje completo, listo para el trabajo, se vende en buen precio. Informan en Oficios 84, departamento 201, Habana.
17915.—22 Ab.

CHEVROLET. Se vende; está como nuevo. Se da barato. Verlo Concordia No. 196 y en Teniente Rey y Prado. Chapa 7594.
18000 22 ab.

GRAN OPORTUNIDAD para los colonos y agricultores. Se vende casi nuevo un tractor de los más modernos y se da por la mitad de su valor. Informará su dueño. Tel. I-2796.
18023 23 ab.

DODGE BROTHERS último modelo, buen funcionamiento, aspecto como nuevo, defensas, a prueba. Se vende barato, contado. Informes Manuel A. López. Zulueta y Virtudes. Piquera. Tel. A-3922.
18084 22 ab.

GRAN ganga, se vende un automóvil "Biddle" con cinco gomas nuevas y seis ruedas de alambre en $110. Garage Hispano, Víbora. Teléfono I-3348
17689.—27 Ab.

GARAGE. Se alquila en casa particular. Precio módico. Informan: 17 y 10, Vedado. Tel. F-4427.
17585 20 ab.

SE VENDE una máquina marca Jewett de 5 pasajeros, en perfectas condiciones. Informan en Neptuno 255, bajos. (Oficina Brunschwig y Ca.)
A 10110 21 ab.

VENDO automóvil Buick, tipo Packard, nuevo, un mes de uso, color verde, por embarcar, urgente. San Isidro 63 1-2.
17487 23 ab.

AUTOMOVILES

VERDADERAS GANGAS

CHANDLER de 7 asientos	$170.00
COLE, 7 asientos	250.00
RENAULT, 5 asientos	250.00
BUICK cuña, 2 asientos	300.00
BENZ, 7 asientos	300.00
HUPMOBILE, 7 asientos	300.00
WESTCOTT, 7 asientos	300.00
WHITE 7 asientos	350.00
ESSEX, 5 asientos	350.00
HUDSON, 7 asientos	400.00
CADILLAC, 7 as. (Tipo 57)	400.00
MERCER, 7 asientos	450.00
CLEVELAND 5 asientos	500.00
WILLYS KNIGHT, 7 as.	500.00
COLUMBIA, 5 asientos	500.00
ESSEX, 5 asientos	550.00
PACKARD, 7 asientos	600.00
STUDEBAKER 7 asientos	600.00
DODGE, (Nuevo) sin estrenar)	1.300.00
STUDEBAKER Special Six	1.350.00
STUDEBAKER, 7 pasajeros del 23	1.850.00
STUDEBAKER, 7 pasajeros, Modelo actual	2.200.00

VEALOS ANTES DE COMPRAR
DAMOS FACILIDADES DE PAGO
WILLIAM A. CAMPBELL INC.
O'REILLY 2.
17547 23 ab

EN $480 vendo flamante Essex cerrado, con 4 puertas, siete asientos, tapicería de paño, pintura extra, 4 gomas nuevas inglesas Dunlop y motor a toda prueba. Tel. F-4319.
16410 24 ab.

CAMIONES RECONSTRUIDOS

1 1|2 Ton. Autocar con carrocería.
1 1|2 Ton. Bethlehem con carrocería.
2 1|2 Ton. Bethlehem en chassis.
2 1|2 Ton. Bethlehem, gomas neumáticas, propio para guagua.
3 1|2 Ton Kelly Springfield con carrocería.
3 1|2 Ton. Wichita con carrocería.
3 1|2 Ton. en chassis con chapa.
5 Ton. Benz con carrocería.

PRECIOS BARATISIMOS
FACILIDADES DE PAGO
WILLIAM A. CAMPBELL, INC.
O'REILLY 2 y 4.
17546 23 ab

TALLER DE MECANICA, DE CLEMENTE HUERTOS. CONCHA Y VILLANUEVA. TEL. I-5926

Se vende un Packard 3 1|2; un Republic, 1 1|2; un motor Waterloo 1 1|2 H. P. Un generador Oxwell, acetileno; un taladro eléctrico; piezas de uso para Pizarro y otros camiones; una caja volteo para White; diez cadenas para Mack de 5 toneladas Todo reconstruído y garantizado.
15026 1 my

SE vende una máquina Marmon, sin uso absolutamente, último modelo; 7 pasajeros, en cuatro mil quinientos pesos, o sea un mil pesos menos de lo que costó. Puyans, 19 y 0, Vedado.
17182 22 ab

6.—BONOS Y CREDITOS

Compras

CHEQUES NACIONAL

Compro grandes y pequeñas cantidades. Antes de vender véame, le haré la mejor oferta. Manzana de Gómez 318. Manuel Piñol.
17567.—16 My.

CREDITOS DEL ESTADO SE COMPRAN EN TODAS CANTIDADES

Pedro Carrillo
Teléfono: A-6775.
Oficios, 22 (altos)
14164—25 Ab.

COMPRO CREDITOS DEL GOBIERNO

Aprobados por la Comisión de Adeudos: Cualquier cantidad. No venda sin mi oferta. Manzana de Gómez 318. Manuel Piñol
16505.—10 My.

7.—COMPRAVENTA OBJETOS

PESAS, se vende una marca Detroit, casi nueva y una de dos platos chicas, verla San Miguel y Espada, bodega.
17139.—23 Ab.

SE vende una registradora americana por no necesitarla. Informan: Real 129, Marianao, barbería señor Cruz.
18127.—23 Ab.

A LOS DUEÑOS DE FINCAS

Se venden hijos de plátanos enanos en la finca "Mirta", kilómetro 6, carretera del Cano al Wajay. Informa en la misma el encargado.
18154.—25 Ab.

SE VENDE

el desbarate de una casa de madera y tejas. Informes: H, 128, entre 13 y 15. Teléfono F-2177.
17917 23 Ab

SE VENDEN unas divisiones de madera con puertas de cristal en San Lázaro 114, altos del Club Fortuna. Pregunte por Leonor.
17884 21 ab.

MAMPARAS y Divisiones más baratas que nadie, gabinetes, reservados barberías extra, mamparas para dormir al fresco muy baratísimas. Vidrios a domicilio. Príncipe 4 1-2. U-2476. Castro.
17681 23 ab.

SE VENDEN juntas o separadas dos vidrieras lunch de 12 pies largo, ocho mesas mármol, una carpeta de pagos con su reja, y las divisiones de cuatro reservados cristal nevado. Urge. Café Vista Alegre. San Lázaro y Belascoaín.
17415 21 ab.

SE VENDEN máquinas de escribir, Remington carro chico y Underwood carro grande, burós de roble y caoba planos y de cortina. Apodaca 58 entre Suárez y Revillagigedo.
17156 23 ab.

SE VENDEN vidrieras de mostrador y de lunch, de todas clases y tamaños Apodaca 58 entre Suárez y Revillagigedo.
17158 23 ab.

COMPRA-VENTA OBJETOS

"EL PEDAL" BICICLETAS Y ACCESORIOS

Velocípedos y cigüeñas, bicicletas de niño y señorita. Gran taller de reparaciones. Ramón Sánchez. Aguacate 50. Teléfono A-3780.
15844 21 ab.

GANGA. Se venden dos hermosas cajas de caudales, propias para banco o casa de comercio importante. Informan en Apodaca 58.
17157 23 ab.

AVISO. Vendemos cajas de hierro y sillas de Viena, nuevas y de uso al contado y se dan facilidades de pago. Apodaca 58 entre Suárez y Revillagigedo.
17155 23 ab

IMPORTANTE. Se vende una cantina, con una luna grande en el centro. Se da muy barata. Apodaca 58 entre Suárez y Revillagigedo.
17153 23 ab.

8.—DINERO E HIPOTECAS

SE DAN en primera hipoteca $8.000 Informan en J y 9, bodega, Vedado.
17968 22 ab.

DESEO tomar en primeras hipotecas las siguientes cantidades $8,000 pago el 9 0|0; $35,000 pago el 7 1-2 0|0; $15.000 pago el 9 0|0. $10.000 pago el 8 0|0. Doy doble garantía. Tratos directos con los capitalistas. Sr. P. Quintana. Teléfono M-4735.
18088 21 ab.

DINERO TENGO

En todas cantidades, para dar en primera hipoteca, desde el 6½ por ciento, según punto y garantía. Manzana de Gómez 318. Manuel Piol.
17566.—16 My.

$12.000 se dan en hipoteca. También se fracciona si hay garantía. Venga con los títulos a Santovenia 15, altos, Cerro, F. González.
17535 24 ab

CLAUDIO R. ARELLANO

Dinero en Hipoteca

Tel. A-8297. Cuba, 50.

E. 706.—27d-5

LA GRAN VIA DINERO

En todas cantidades lo prestamos por módico interés sobre alhajas y objetos, arte: ¿Quiere vender o cambiar sus muebles? Llámenos. Liquidamos un gran surtido de muebles y una primorosa colección de joyas de alta fantasía. Precios singularmente atractivos. Compostela 114 B. Tel. A-9376
14306 26 ab.

SI EL NEGOCIO LO AMERITA ½ A 2% CORRETAJE EXTRA

Dinero en hipoteca en todas cantidades desde 5 0|0 en adelante según tiempo y condiciones. Droguería Sarrá, altos. Teléfonos A-4358, M-6263. Señor Falber. Teniente Rey y Compostela.
15934.—21 Ab.

SI EL NEGOCIO LO AMERITA ½% A 2% CORRETAJE EXTRA

Dinero para fabricar, 5% en Hipotecas. En todas cantidades. Droguería Sarrá, altos. Teléfonos: A-4358 y M-6263. Señor Faller, Teniente Rey y Compostela.
16934.—27 Ab.

DINERO AL 6 Y MEDIO

$500.000 para hipotecas en la Habana a este tipo. Operaciones rápidas. Reina 24. Departamento de Bienes.
17628 21 ab.

HIPOTECAS DINERO POSITIVO

Nada de paluchería $200.000 al 6 1-2 0|0 que fracciono en partidas para la Habana. Se requiere buena garantía solamente. También $12.000 que fracciono al 7 0|0 en Habana García. Oficios 18. Departaento 506. A-9417. M-7307.
17123 23 ab.

TOMO en primera hipoteca $66,000 para cancelar otra hipoteca, cuyo interés, contratado en otro tiempo, deseo aminorar. Garantía con 6 parcelas que representan 1.000 metros fabricados en una Avenida principal, de las que cinco dan frente a dos calles y la esquina a tres calles, por ser en manzana estrecha; la forma será bajo una cantidad sobre cada parcela separadamente. Las parcelas están rentando el 10 0|0 bajo contrato público a una firma que sobre ser solvente, posee una industria firme. Para no perder tiempo inútil expreso los anteriores detalles. Tel. U-2887.
16862 20 ab

DINERO para hipotecas al tipo más bajo de plaza, en todas cantidades, con la mayor reserva y prontitud. Miguel F. Márquez, Cuba 50.
E 730 Ind 16 mz

DINERO E HIPOTECAS

EN hipoteca se dan $1.000 a $50.000, Habana y repartos, también partidas en 2a. hipoteca, Neptuno 29 "Campoamor", de 9 a 3, Díaz.
17208.—22 Ab.

JORGE GOVANTES

Dinero en hipotecas al 6 1-2 en la Habana o Vedado, para fabricar al 6 0-0 primer año San Juan de Dios 3 M-9595. A-5181.
13688 22 ab.

DINERO

EN TODAS CANTIDADES

Sobre alhajas, pianos y objetos de valor a un módico interés.

LA PREDILECTA

San Rafael 141 esquina a Oquendo. Tel. U-3847.
16895 27 ab.

9.—ENSEÑANZAS

Academia de Corte y Costura sistema Martí

Directoras señoras GIRAL Y HEVIA, fundadoras de este sistema en la Habana, se dan clases diarias alternas y a domicilio de corte, costura, corsés y sombreros, precios módicos, vendo el método de corte. Neptuno 47.
16550.—12 My.

ESTUDIO MARIANO MIGUEL

ESCUELA LIBRE DE PINTURA

PREMIADO en la Exposición Nacional de Bellas Artes de Madrid, de 1904. Expositor de "Societé de Artistas Frances" de París 1893. Dipoma de Honor del Salón de Otoño de la Asociación de Pintores y Escultores de Madrid 1924. Jurado del Concurto de Aguastuertes del Círculo de Bellas Artes Madrid 1923

Clases de Pintura Estética y procedimientos del color, Aguafuerte, Repujado en cuero y metal, Batik. Clases especiales para Arquitectos, Militares y profesores de Magisterio.

ESTUDIO
Edificio del
DIARIO DE LA MARINA
Telf. U-3094.
407 Ind.

PROFESORA DE INSTRUCCION

Elemental y superior, se ofrece para dar clases a domicilio. Tiene buenas referencias. Avisos al teléfono U-1473
18121.—25 Ab.

SEÑORITA da clases, piano y solfeo a domicilio y en mi casa. Método fácil y rápido. Precios convencionales. Teléfono U-2095.
17962.—22 Ab.

SEÑORA americana da clase de inglés después de las 5 p. m. Gramática, literatura y conversación. Hotel Luz. Oficios 35. Habitación 22.
17600 23 ab.

CHARLESTON

Unico campeón de Charleston en Cuba, acaba de llegar. Antes de volver al Norte, dará clases en la Habana. Curso completo $12 Llame a "Charleston". A-1525.
17749 17 my.

UNA señorita americana que ha sido profesora en las escuelas públicas de los Estados Unidos durante algunos años, desea algunas clases y prepara por los exámenes en inglés. Dirigirse a Miss H. Línea 105.
17692.—2 My.

BAILES. WILLIAMS. A-1525 BAILES ESPAÑOLES CON CASTAÑUELAS

Para el teatro $10 mensuales en grupo. Aprenda de una vez para siempre el Charleston, el tango y todos los bailes de salón que usted quiera y tome todas las clases que neceste hasta que aprenda a la perfección: 3 personas pueden aprender 8 bailes distintos, cada una $8 o $12 una sola persona. Curso completo. Garantía. Si después de aprender estos bailes encontrase dificultades al bailar por los salones, vuelva de nuevo a tomar otro curso, que no se le cobra nada. Paga una sola vez. Clases particulares en mi casa de familia o a domicilio. No hay Academia. Apartado 1033. Teléfono A-1525. Prof. Williams.
16372.—9 My.

"ACADEMIA TRUJILLO"

CORRALES 61

Clases de Mecanografía, Taquigrafía, Teneduría de Libros, Inglés, Aritmética, Cálculos Mercantiles, Calgrafía Gramática, Lectura, Escritura, etc. Enseñanza Preparatoria. Clases por Correspondencia.
16527.—10 My.

PROFESORA sombreros y flores sistema francés. Enseñanza rápida y sólida, también enseña por correspondencia y me hago cargo de confeccionarlos. Belascoaín 126, altos esquina a Monte. Teléfono M-8716.
15967 22 ab

ACADEMIA DE FRANCES, PIANO Y LABORES DE MANO

Clases colectivas y particulares, por Profesoras graduadas de París. Clases nocturnas de 7 a 9 p. m. Se dan también clases a domicilio. Calle 4 núm. 253 entre 25 y 27. Tel. F-2658.
16387.—9 My.

PROFESOR concertista de guitarra. Clases a domicilio, se exige sepa algo de solfeo. También dará conciertos privados sólo a familias de buen gusto. Teléfono M-1152.
17210.—29 Ab.

FOLLETIN 5

LA MARQUESITA

Por

A. DOURLIAC

Obra coronada por la Academia Francesa

Traducción de

FELIPE VILLAVERDE

De venta en la librería "La Moderna Poesía", Pi y Margall, (antes Obispo) número 135.

(Continúa)

Sus padres vivían en Trumilly y eran terrazgueros de la señora de Valserre, cosa que al tío le costaba mucho perdonárselo.

—¡Cómo se concibe, un antiguo sirviente de la familia, sobrino mío, ser arrendatario de esa mujer!

El padre de Próspero, en otro tiempo jardinero en la Hansa, fué quien recibió el último suspiro del marqués.

Los esposos Filoy, envidiosos y malos, poseídos de sórdida avaricia, no tenían más que un cariño en este mundo, el hijo, que resumía en su persona todos los defectos de sus padres.

A pesar de la bondad de Francisco y la facilidad con que éste se dejaba sacar dinero bajo pretextos poco plausibles y por astucias de las más groseras, aquellos a quienes hacía tanto bien lo odiaban, y la herencia de los dos ancianos era impacientemente esperada.

—Supongo que no ser ágrave lo que tiene tu madre—interró suavemente Julia.

—No se sabe, tía, se le ha podrido la sangre, porque ha entrado una enfermedad en el ganado.

Y el chiquillo empezó una larga historia, entrecortada con lamentaciones por la "mala suerte", y acabó pidiendo cien escudos.

El tío escuchó pacientemente y, cuando el sobrino terminó, le dijo, muy serio:

—Muchacho, hasta ahora he abierto mi bolsa a tus padres cada vez que me han pedido, pero debo advertirte que ya no podré hacerlo más. Aquí está la hija del señor marqués; todo lo que tenemos le pertenece; somos sencillamente depositarios y no podemos distraer un dinero que debe estar siempre al servicio de ella. Sin embargo, hoy, como tu padre ha contado conmigo, voy a darle los trescientos francos con permiso de la Señorita; pero es la última vez.

Próspero escuchó tal discurso con una rabia que supo disimular.

Y se deshizo en demostraciones de agradecimiento por aquella generosidad; pero Francisco lo detuvo con una palabra.

—No a mí, sino a la Señorita, es a quien debes dar las gracias—dijo sencillamente.

Pero la señorita recibió mal al pícaro muchacho, cuya torpe mirada le disgustó y le volvió irreverentemente la espalda.

Próspero regresó de prisa a Trumilly, donda aquella noticia, terrible para la codicia de los granjeros, produjo violenta tempestad.

—No tienen derecho a quitarnos la herencia—decía el padre.

—Si querían un niño, ¿no vale Próspero más que esa mendiga?—gritó indignada la madre.

Y Próspero era de la misma opinión.

—Pleitearemos y los haremos encerrar—repetía la aldeana, exasperada.

—Veremos, veremos—dijo, al fin, Filoy, más tranquilo.-No atropellemos las cosas; es posible que estén en su derecho.

—¿Qué derecho?... ¿el de desheredarnos?

—Bien desheredó el marqués de la Hansa a su hijo.

La granjera miró a su marido asombrada. El hombre se frotó la barbilla con aire pensativo y como siguiendo una idea interior.

—Tomas las cosa de una manera muy extraña.

—La tomo como hay que tomarla. Tus gritos y tus necesidades no impedirán a los viejos hacer testamento según la voluntad de ellos. Pues cállate el pico, vamos por las buenas, y, si se encaprichan de esa muñeca, la casaremos con Próspero y negocio redondo.

Madre e hijo quisieron replicar, pero Filoy no estaba para cuentos: Les ordenó rudamente que se callaran y les fué forzoso guardarse dentro la cólera.

El domingo siguiente, enganchó el granjero la tartana, puso en ella una cesta de huevos frescos, magníficas peras, manteca y un par de pollos muy gorditos y montó con su mujer y Próspero para ir a la ciudad.

—Y nada de muecas, ya lo sabéis—dijo imperiosamente fustigando el caballo;—quiero que os portéis bien y seáis cariñosos con la pequeña. Persisto en mi idea; tengo mis razones. Es necesario que ella misma llegue a pedirnos algún día el favor de ser nuestra nuera. ¿Oyes, chiquillo?

Un gruñido bastante áspero fué la respuesta del mastuerzo, poco halagado por tal perspectiva.

La madre se mordió los labios de rabia contra los caprichos de su hombre.

¡La "Señorita" casarse con Próspero Filoy! Semejante idea hubiera hecho saltar a los viejos esposos; más para aquellos campesinos, taimados y astutos, la cosa no tenía nada de imposible, y, si la granjera le hacía ascos, era porque su "retoño" con sus ojos pestañosos, cabellos rojos, cara acribillada de la viruela y los buenos escudos constantes y sonantes que tendría un día, le parecía un partido demasiado bueno para aquella "mendihuela".

Llegaron cuandd toda la familia volvía de misa.

¡Qué triunfo había sido para los Lavielle, acompañar a la iglesia a su amita, ver que todas las miradas se fijaban en ella con interés y oír halagüeñas reflexiones de todos!

—¡Qué bonita!

—¡Qué graciosa!

—¡El vivo retrato de su padre!

La niña estuvo muy juiciosa y muy tranquila en su banco, entre sus tutores y su nodriza; pero cuando el cura encomendó a las oraciones de los fieles los difuntos de siempre y añadió el nombre de Roger de la Hansa, la pequeña pareció comprender de qué se trataba, y dos gruesas lágrimas rodaron por sus mejillas, en tanto que, a su lado, Francisco y su mujer sollozaban.

A la salida se apresuró la gente alrededor de la huérfana y de sus protectores.

—Yo fuí amigo de tu abuelo, pequeña—dijo el viejo general de Ercy, levantándola en brazos;— y si él pudiera volver, ya se arrepentiría de su tontería. Y usted, Lavielle, si quiere darme la hija de Roger, no será desgraciada...

—Gracias en nombre de la Señorita, señor conde; pero como nuestro amo nos ha hecho el honor de confiárnosla...

—¡Oh! Ya está en buenas manos, y por eso estoy tranquilo....

Y saludando cariñosamente al antiguo ayuda de cámara, le dijo, subiendo al coche:

—Envíela alguna vez a jugar al castillo

Un hombre grueso, acompañado de una niña de la edad de Lina, al pasar al lado de él, lo saló deteniéndolo:

—¿Quién es esa rapazuela que causo tanta emoción en todos?

—Pues, sencillamente, la señorita de la Hansa, señor Poulais.

—¿Y usted cree ese cuento?

—¡Hombre!... ¿Y usted?

—A mí me parece absurdo...

—Mire usted atentamente a la muchacha, señor Poulais, y como creo que usted estuvo en la casa, reconocerá fácilmente las facciones de la familia.

Y el señor de Ercy, riendo para su capote, dejó a su interlocutor, que era cabalmente el nuevo propietario de la Hansa, quien se esforzaba en vano en hacer olvidar que su pasu capote, dejó a su interlocutor, que difunto marqués.

Entretanto, Francisco iba recibiendo numerosas enhorabuenas por su buena acción y muchas invitaciones para su pupila.

La curiosidad entraba en mucho en aquella oficiosidad; pero el buen hombre no trataba de penetrar tanto y se mostraba contento y ufano de la simpatía y admiración que inspiraba la "Señorita".

Por eso mismo no le sorprendió encontrar junto a la puerta de su casa, a sus sobrinos que iban a ofrecer sus respetos a la hija de sus antiguos amos y algunos productos de la granja suplicándole que los aceptara.

—Pero ¿no temes que la señora de Valserre desapruebe tu conducta, amigo?—preguntó el viejo.

—Ahora está ella en París, tío; además cada uno es dueño de su casa, y desde el momento en que le pago el arriendo...

—Yo lo digo por tí...

—Tío, los nuevos amos no pueden hacer olvidar lo que se debe a los antiguos, y si se enfadan, peor para ellos; a mí me tiene sin cuidado.

—Decididamente, habíamos juzgado mal a nuestro sobrino —dijo la tía a su marido.—Se ve que no es interesado, y Próspero tiene buen fondo.

Obedeciendo a las instrucciones paternales, el chico, puesto de cuatro patas, entretenía a Lina haciendo el lobo, el caballo, etc.

Los Filoy pasaron ele día en el "palacete".

Al caer la tarde, se despidieron.

—Esto no basta, tío— dijo el sobrino;— es preciso que nos devuelvan la visita. Si la señorita quiere ir a la granja a beber leche y comer fruta en sartén el martes del carnaval, nos alegraremos.

—Pero... —se aventuró a insinuar la granjera.

Una ojeada de su marido, le impuso silencio.

Lavielle vaciló un poco, le costaba mucho tener que encontrarse en tierros de Mme. de Valserre.

—Quiero ver las vacas —dijo Lina, a la que Próspero habéa enumerado todo el ganado de la granja.

—Bien, sobrino, iremos puesto que la señorita lo desea.

El otro se confundió en cumplidos y protestas de cariño.

—¿En qué estabas pensando, marido?— le dijo la mujer, cuando estuvieron otra vez sentados en la tartana—¿No sabes que la señora baronesa estará seguramente aquí por carnaval?

—Así lo espero.

—¡Y si pasa por la granja como suele hacerlo! ¿Estás ya en regla con ella?

—No te inquietes. Yo ya sé lo que hago. Tú procura solamente hacer buena fruta en sartén.

—¡Ojalá sirviera para que se ahogue!—rugió Próspero.

—¿Así es como hablan los chicos? ¿No has prometido hablar mejor?—dijo el padre riendo.

Y luego, en serio:

—Basta de charla, tened la lengua los dos y procurad ir derechos.

Tenía la mano dura y por eso no replicaron. El resto del camino lo recorrieron en silencio.

V

PRIMERA ESCARAMUZA

Lina se había instalado definitivamente en casa de sus protectores.

Ocupaba la habitación más bonita de la casa, embellecida aun más

M.E.C.D. 2016

ENSEÑANZAS

SANCHEZ Y TIANT

Colegio de Niñas

AVENIDA DE SIMON BOLIVAR, ANTES REINA. Nos. 118 y 120.

La parte más alta de la Habana, 20 años de fundado. Bachillerato, enseñanza superior y primaria. Veinte afamados profesores. Alumnas internas, medio pupilas y externas. Teléfono A-4794. Se facilitan prospectos.

13854-55 30 sep.

BAILES-BAILES-BAILES

O'Reilly 90. Porqué hacer papeles ridículos y perder tiempo, Time is money, empiece hoy. Foxtrot, danzón, pasodoble, charleston, one-step, tango, etc., enseñado por competente profesor o profesora americana en clases particulares, no es academia. Curso completo $10, éxito garantizado, profesor Rex. 17388.—22 Ab.

PROFESOR CATOLICO

con muy buenas referencias, ofrécese a familias distinguidas para dar clases. Primera y segunda enseñanzas. También da clases en su casa. Telf. M-5498 15791 21 ab

Academia de inglés "ROBERTS"

AGUILA, 13, ALTOS

Clases nocturnas 6 pesos mensuales. Clases particulares por el día en la Academia y a domicilio. ¿Desea usted aprender pronto y bien el idioma inglés? Compre usted el METODO NOVISIMO ROBERTS reconocido universalmente como el mejor de los métodos hasta la fecha publicados. Tercera edición pasta $1.50.

E. 707.—Ab. 4.

ESTUDIE POR CORREO

Hágase Tenedor de Libros, Taquígrafo, Corresponsal. Enseñamos o devolvemos el dinero. Nuestro método aventaja a las clases orales. Teneduría, Contabilidad Analítica, Cálculos, Gramática, Correspondencia, Inglés, Alemán, Francés, Ingreso para el Bachillerato. Pida folleto. Instituto Mercantil. Apartado No. 1402. Habana. 16651 20 ab.

A LOS MECANOGRAFOS

ESTUDIAR ESTENOTIPIA

o sea taquigrafía, por medio de las máquinas de escribir, es más rápida y fácil de aprender que la taquigrafía por medio de signos. Curso completo en tres meses. Clases por correspondencia, pedir circular a la Academia de Estenotipia, 27 y E. Vedado, Habana. Teléfono F-5367. 14867.—30 Ab.

GRAN ACADEMIA COMERCIAL DE IDIOMAS, TAQUIGRAFIA Y MECANOGRAFIA, UNICA PREMIADA EN EL CONCURSO PROFESIONAL CELEBRADO EL 28 DE MAYO DE 1922. COLEGIO ELEMENTAL Y SUPERIOR. DIRECTOR: LUIS B. CORRALES. LOMA DE LA IGLESIA DE J. DEL MONTE. TELEFONO I-2490. CLASES DE DIA Y DE NOCHE. INTERNOS. EN TODAS LAS LIBRERIAS Y EN ESTA ACADEMIA SE VENDE LA UNICA ARITMETICA MERCANTIL PRACTICA, CON PROBLEMAS DE TENEDURIA DE LIBROS, MAS UTIL Y MAS BARATA QUE SE CONOCE.

E 851 30 ab.

10.—EMPLEOS-DEMANDAS

Agentes

ABANICOS DE CARTON PARA ANUNCIOS

Desde $20.00 el millar. Solicito agentes en toda la República conocedores de este negocio. Al recibo de 10 centavos en sellos de correo, mando muestras y detalles. Fabricante: Cesáreo González, Amistad, 71, Habana. A 11005 25 ab

SOLICITAMOS personas de buena presencia y con suficiente preparación para actuar en calidad de vendedor. Es indispensable la presentación de referencias de dos o tres firmas. Magnífica retribución para el que reuna las condiciones que exigimos. Todos los días de 4 a 6 de la tarde menos los sábados. Texidor Company Limited. Ricla 27. Habana. E 778 30 d 25 ab.

Varios

AUXILIAR DE ESCRITORIO

Se solicita un joven para el escritorio de un almacén de esta plaza, que sea mecanógrafo y tenga práctica de oficina. Presentarse personalmente a Luz 26, con carta hecha a mano, indicando edad, referencias y giros en que ha trabajado. De 5 a 6 p. m. exclusivamente.

18105.—25 Ab.

CORRESPONSAL en inglés, lo necesitamos para que trabaje por horas; debe conocer bien los dos idiomas y tener experiencia comercial. Informan: Aguiar 112, bajos. 18035 22 ab.

BARBERO. Se necesita en O'Reilly 69 por Villegas. 17856 22 ab.

SE SOLICITA para una botica un muchacho para hacer mandados. Calzada del Monte 412. 17860 21 ab.

NECESITAMOS cubrir dos plazas vacantes con jóvenes activos de buena presencia. Comisión aproximada 30 y 40 pesos semanales. Presentarse de 3 a 5, única hora. San Rafael 68. 17890 21 ab.

11.—EMPLEOS-OFERTAS

Tenedores de Libros

TENEDOR DE LIBROS con gran práctica e inmejorables referencias, que dispone de algunas horas libres, desea contabilidad o correspondencia inglesa. Sr. Alvarez. Tel. U-2592. A horas hábiles. 17741 22 ab.

COMPETENTE Tenedor de Libros, con doce años de práctica en el comercio se ofrece para llevar contabilidad por horas. M. Cobián. Apartado 1735. Habana. 17523 30 ab.

Varios

DESEO colocación de mecánico montador. Diríjase a Ramón González Rodríguez, Cienfuegos 41. 17527 1 my

MAESTRO sastre, con diploma de la academia Mitchell, desea trabajar en sociedad o a sueldo: Teléfono I-6486. 16792.—27 Ab.

12.—ESTABLECIMIENTOS

Arrendamientos

SE ARRIENDA una fonda con buena marchantería. Se da buen contrato si dan buena garantía. Real 49, Puentes Grandes. 17827 21 ab

ESTABLECIMIENTOS

Ventas

SE VENDE UN TEATRO

que se dedica actualmente a Cine, o se admite a un socio que tenga algún dinero. Está situado en el barrio más próspero de la Habana y está espléndidamente montado. Informa: F. de la Cruz. DIARIO DE LA MARINA, o llame por los Teléfonos U-2385 o A-3856. Trato directo con el dueño.

A 11006 4 my.

VENDO Y COMPRO

Cafés, bodegas, cantinas, casas de huéspedes, hoteles, propiedades, solares, dinero en hipoteca. Informes: Amistad 136, García Teléfono A-0379.

VENDO

En un paradero una bodega, café, fonda, gasolina, ferretería, loza, ropa, peletería. Vende al mes 7.000 pesos, en 4.500 con 3.000 de contado. Informes, Amistad 136, Benjamín García. Teléfono A-0379.

VENDO UNA PANADERIA

En 11.000, víveres y cantina, vale el doble en la Habana. También vendo otra muy barata, informes, Amistad 136, García. Teléfono A-0379.

VENDO UN CAFE

En $8.000 con 4 mil de contado o se admite socio, en la mejor calle de la Habana. Hace de venta 100 pesos al día, es el mejor negocio que se ha presentado en la actualidad, para convencerse, venga hoy mismo a verlo. Amistad 136, Benjamín. Tel. A-0379.

VENDO EN $6,000

El mejor garage y accesorios de la Habana, por separación de socios, guardan 50 máquinas. Informes: Amistad 136, García. Teléfono A0379.

VENDO CASA DE HUESPEDES

Y 4 de inquilinatos en buenos puntos, dejan buen márgen. Informes: Amistad 136, García. Teléfono A-0379.

VENDO UNA BODEGA

En Calzada, 120 pesos de venta en 14.000 con 5.000 de contado. Vendo otra en la Habana, en $8.000. Tengo encargo de vender más de 60 bodegas de todos precios y tengo encargo de cambiar una gran bodega en la Habana por otra que esté fuera de la Ciudad. Informes, Amistad 136, García. Teléfono A-0379.

VENDO 5 PROPIEDADES

De esquinas, con establecimientos, vendo una, 3 plantas $18.000, renta 160 pesos, vendo un edificio, 4 casas al frente 36 departamentos, renta 710 pesos en 70.000 pesos, vendo o cambio un chalet frente al parque japonés por una casa vieja en la Habana. Informes, Amistad 136, García. Teléfono A-0379.

A 910.—30 Ab.

SE vende la vidriera del café Jardín, Monserrate 69. 18123.—22 Ab.

SE vende una vidriera tabacos, cigarros. Informes en la vidriera Prado y Neptuno, pregunte por Laureano. 17957.—24 Ab.

VENDO CAFE Y RESTAURANT

en el mejor punto de la Habana, vende cantina de 75 a 80 pesos diarios. Contrato largo, barato alquiler. Trato directo. Precio $8.000, por no ser del giro. Informes Salud No. 1 altos del Café. Sr. Ferera. 18048 25 ab.

GANGA

Vendo bodega muy cantinera, sola en esquina en el centro de la Habana, no paga alquiler; venta diaria $75.00 Tiene comodidades para familia. Doy facilidades de pago. Buen contrato. Informa: Martínez. Café El Fénix. Belascoain y Concordia. Tel. A-3513. 18077 29 ab.

BODEGA VENDO EN $2,800

Con solo $800 de entrada y el resto a plazos de 50 pesos cada mes. Está propia para dos socios que quieran ganar bastante dinero. Informa señor P. Quintana. Belascoain 54, altos. M-4735. 18094 21 ab.

POR ENCONTRARME enfermo vendo o arriendo un café de mucho movimiento. No paga alquiler. Inútil presentarse sin una garantía. Informan Palotino 3. Café Modelo. 18085 23 ab.

SE regala una bodega, negocio como éste, nunca otro se dá en $2.000 por su dueño no saber trabajar, vende $40 diarios. Informan: Tel. I-6678. 17956.—22 Ab.

CAFE, RESTAURANT, LUNCH

Vendo en lo mejor de Monte, con vidriera tabacos y dulces, 8 años contrato, gran venta de cantina. Precio $10 000. Facilidades de pago. Fernández. Café Independencia. Belascoain y Reina.

Bodega, cantina, en calzada, que vende $70 diarios, la vendo en $6.500, aceptando mitad contado. Está muy surtida. buen contrato con vivienda. Fernández. Café Independencia. Belascoain y Reina.

Vidriera de tabacos, muy billetera, situada en gran café, vendo en $2,500 con $1.500 contado 8 años contrato; alquiler $40; vende $25 diarios, se da a prueba. González. Café Independencia. Belascoain y Reina. 18605 22 ab.

LO MEJOR EN BODEGAS CANTINERAS, BARRAS, CAFES Y LECHERIAS: SUAREZ, CERRO, 537

Entre Tejas y Buenos Aires. Negocios limpios, con buenos contratos. Venga a verme con lo que tenga de contado, no se deje engañar comprando chivos. Informes gratis. 17912.—29 Ab.

VENDO AGENCIA

Buen negocio, agencia que tiene más de cuarenta pueblos de recorrido, con carro propio, produce más de trescientos pesos libres, lo doy barato, embarco para España. Informa: Manuel Alvarez, Paula 60. 17937.—23 Ab.

EN calles céntricas y de mucho tránsito se alquila o vende una vidriera de tabacos. Informan. en el Teléf. M-2573.

17855—22 Ab.

VALE $3.000, la doy en $1.700, sin contadora $1.600. Vidriera tabaco. Neptuno y Amistad, Café. Ganga. Aproveche. Urge. Viaje y no dejo tienda. 17844 21 ab.

NO PIERDA ESTA OPORTUNIDAD

Si usted desea comprar una bodega un café o vidriera de tabacos o una botica o tomar dinero en hipoteca o comprar alguna propiedad, puede verme en Neptuno e Industria en El Fénix. Tel. M-9560, de 1 a 4. M. Ares 17750 22 ab.

BODEGA

Se vende mucho, porvenir. Informan Máximo Gómez 143. Guanabacoa. 16037.— 7 My.

BARATISIMA. Vendo gran Fábrica carbón de torta, la más antigua y acreditada. Aprovechen esta oportunidad. Vista hace fe. Figuras 78. Teléfono A-6021. Manuel Llenín. 17752 21 ab.

ESTABLECIMIENTOS

VENDO DOS BODEGAS

una con $2.500 de contado. Otra con $4 000; solas en esquina, buenos contratos. Informa: M. Tamargo. San José y Belascoain, café, de 2 a 5. 17125 21 ab.

BODEGAS EN VENTA

$1.000 de contado, vendo bodega sola en esquina con vivienda para familia Aproveche esta oportunidad, es un gran negocio. Informa M. Tamargo. San José y Belascoain. Café La Eminencia. Pregunte en la Cantina. 17126 21 ab.

VENDO CAFE

y Fonda, contrato cinco años, muy barato. De Alfredo Marne. Consultorio El Abogado del Comerciante. Habana 98. 17268 14 my.

CAFE, CANTINA Y LUNCH

Vendo un café cantina y lunch en el centro de la Habana. Venta diaria $90, casi no paga alquiler. Deja $890 libres al mes, contrato 5 años. Véame hoy. Ultimo precio $8.500. Doy facilidades. Informes: Reina 14, bajos Departamento 7. S. Baró. De 8 a 11 18642 25 ab.

VENDO mi taller de mecánica completo, con aparatos y trasmisiones, infinidad de herramientas de mano y materiales. Véase en Habana 103, Roselló. Habana. 15624 5 my

VENDO bodega en $5.000 con $2.500 de contado; otra en $8.000 con $3,000 de contado. Buenos contratos y poco alquiler, bien surtidas y buenas ventas. Vidriera Marte y Belona. Vázquez. A 343 21 ab.

SE vende una fonda en la calle de Belascoain núm. 613, buen punto, marchantería, alquiler barato, por embarcar su dueño. Informan en la misma. 16824.—27 Ab.

POR DESAVENENCIA de socios se vende una fonda y café a una cuadra del Parque. Se da muy barato. Contrato cuatro años. Para informes Dirigirse a Trocadero 38. L. López. 17720 21 ab.

SE vende una bodega por su dueño tener otro negocio en que ocuparse, buen contrato, facilidades de pago. Informan en Finlay 96, esquina a Marqués González. 17426.—21 Ab.

SE VENDE magnífica bodega San Francisco y Delicias, una cuadra Jesús del Monte. Hay buen contrato y alquiler sale $15.00 la bodega. Los mismos informan. 17675 2 my.

POR NO PODERLA ATENDER

Se vende una ferretería situada en la Calzada de Máximo Góez (antes Cerro), bien acreditada, buen contrato y con venta de gasolina. Para más informes, llamen al teléfono I-5708. 16487.—2 5Ab.

FONDA que se vende en el punto más comercial de la Habana, con contrato y mucha clientela. Su precio 1.000 pesos al contado y 800 en plazos cómodos, no quiere tratar con corredores ni palucheros. Informan: Aguila 128. 17410.—22 Ab.

BODEGA sola en esquina con $2,000 de contado, se vende por no poder atenderla su dueño. Véanla, es negocio para dos que quieran trabajar. Más informes en la misma Princesa 3. Jesús del Monte. 17521 22 ab

13.—FINCAS RUSTICAS

Arrendamientos

SE ARRIENDA O VENDE

Finca, Asiento Corral Nuevo, barrio del mismo nombre, (de Matanzas) Lindero Norte camino real de Corral Nuevo. tiene manantial y pasa la carretera. Informan San Lázaro 482. 16879 12 my.

FINCA RUSTICA

Entraría en relaciones con propietario de finca de recreo, cerca Habana, para destinar parte a explotación de aves de raza, en sociedad. Negocio serio, buenas utilidades, práctica de varios años. Premiado última Exposición, escriba: J. López, Granja Los Cocos, Villa María, Guanabacoa. 17924.—25 Ab.

14.—FINCAS URBANAS

Compras

COMPRO UNA CASA

Que valga de 30 a 50 mil pesos, para renta, como inversión, que no sea la casa vieja. Manzana de Gómez 318. Manuel Piñol. 17790 27 ab.

COMPRA Y VENTA DE CASAS TERRENOS Y FINCAS RUSTICAS

DINERO EN HIPOTECA

MENDOZA Y CA.
Corredores.
Obispo 63. Habana.

Dirigirse al Sr. Cruz Muñoz
Teléfono M-7744
Horas, de 9 a 11 a. m.

E 941 30 d 1 my

Fabricación

GABRIEL Prats y Ca., fabricaciones, reedficaciones de casas de maderas y ladrillos a plazo y presupuestos gratis, Octava entre Dolores y Concepción. Teléfono I-4493. 14248 26 ab

Ventas

VENDO dos casas en la Habana, una renta el 17% y otra en Vedado, Asalo Nova Scotia 401. 18124.—25 Ab.

GANGA VERDAD

480 varas fabricadas de mampostería y un solar al lado de 14x33 varas, todo en $7.500, en el reparto. Buen retiro. Mi dirección es, Calzada Real 122. Puentes Grandes, de 11 a 1 y de 5 en adelante. 18141.—25 Ab.

VENDO CASA en Almendares, dos cuartos, sala, comedor y servicios Portal; es de mampostería y moderna. Informes Monte 42. altos. A-0516 Precio $2.800. 17990 22 ab.

SE VENDE una casa en Jesús del Monte, de mampostería en $3 500. Informan en el A-0641. 18006 22 ab.

VERDADERA ganga. Se vende en $2.250 una casa de madera y teja francesa, construcción fina, compuesta de sala, comedor, 2 cuartos grandes, hall, cocina, baño, buen servicio sanitario, portal, garage grande, calle 15 entre 10 y 12 B 5. Reparto Almendares a 25 metros de esta Avenida y a dos cuadras de los carros. Valor del terreno en este lugar entre 12 y 15 pesos vara. Renta $27 al mes siempre alquilada. Puede dejar si lo desea $750 que faltan para liquidar el terreno. Diríjase 17 entre 2 y 4 Vedado, de 7 a 11 y de 1 a 5 o bodega de Celedonio. Calzada de Columbia y 10 o Tel. F-4907. S. Rodríguez. 18012 24 ab.

FINCA urbana. Vendo hermosa parcela. propia para 4 plantas, calle San Nicolás No. 9, cerca San Lázaro. 6.55 por 25 metros. Facilidades para pago. Campanería. Habana 51. Teléfono M-7785. 18021 21 ab.

CASITA

En la Víbora, a dos cuadras de la Calzada, propia para renta, se vende en $2.500, F. Blanco Polanco. Concepción 15. Teléfono I-1608. 17918.—22 Ab.

FINCAS URBANAS

BUENA oportunidad de adquirir un sólido edificio de esquina, dedicado a comercio con contrato; gana de alquiler 600 pesos al mes. Mide su terreno 900 metros y le pasa el tranvía por el frente; está situado en la Víbora. Precio $75,000, pudiendo dejar $35,000 en hipoteca: Informa F. de la Cruz en el DIARIO DE LA MARINA o por los Teléfonos U-2385 o A-3856. Trato directo con el dueño.

A 11007 4 my.

ESQUINA Y DOS CASAS

Vendo una moderna esquina y dos casas de cielo raso, preparadas para altos en $10.500; de esto puedo dejar la mitad al 8 0|0 y cancelar en cualquier tiempo. Dueño en Monte 317. Casa Vila. 18082 22 ab.

BUENOS NEGOCIOS

Vendo una casa en Concordia, pegada a Galiano, dos plantas, buena renta. Mide 233 metros, en $32.000 pesos. Vendo una frente a Belascoain, tres plantas, moderna, renta 150 pesos en 15.500 pesos. Vendo una en Gloria, de tres plantas moderna, renta $150.00 en 14.500 pesos. Una de tres plantas a una cuadra de Galiano, rentando 180 pesos en 23.500 pesos. Una en Maloja, pegada a Belascoain, 2 plantas en 13.500 pesos. Tengo casas pequeñas, en la Habana y fuera de ella, en la Víbora, próximo a la Calzada Tengo casas modernas, con cuatro cuartos y garage a 7.500 pesos. Vallongo Monte 317. 18083 22 ab.

VENDO casa moderna avenida Acosta, pegada a la calzada $4.850. Renta $45. Otra madera, cuartos independientes, rentando $33, frente al tranvía, 473 varas $2.650. Solar Naranjito, pegado Av. Andrés 590 metros $2.90. Doy hipoteca $8.000 traccionados sobre casas, solares. Compro solares o casita madera. Monte 116, imprenta. 18047 24 ab.

CALLE DE CONCEPCION

Víbora, cerca de la Calzada, vendo casa moderna, con entrada independiente, gas, traspatio grande y comodidades, para regular familia. Su precio: $9.000, parte al contado, resto en hipoteca. Informa: Blanco Polanco, Concepción 15, altos. Teléfono I-1608. 17920.—22 Ab.

VENDO esquina 2 y 37, Vedado 1600 m. 40x40, parte hipoteca, próxima a Paseo. Teléfono U-1508. 17690.—23 Ab.

ESPLENDIDA CASA

Inmediata a la Calzada de la Víbora, tramo de Concepción a San Mariano, vendo una hermosa casa de 13x40 metros, con garage y muchísimas comodidades. Precio, $18.000, F. Blanco Polanco, Concepción 15. Teléfono I-1608. 17919.—22 Ab.

SE VENDE

Casa moderna, en la calle de Fomento letra C entre Municipio y Arango, de dos plantas. Renta $1.200 anuales. Se da barata, pues se necesita el dinero para un negocio. Informa Benigno Alvarez. Imprenta La Revoltosa. Galiano 115, de 3 a 6 de la tarde. 17986 4 my.

VENDO CASA

en punto comercial. Calzada del Cerro, rentando 120 mensuales, con una superficie de 371 metros planos Precio de situación, $8.500. Informa P. Camuzo. Teléfono I-6457. 17838.—22 Ab.

SE vende, en el Reparto La Sierra, calle Cinco entre Seis y Ocho, una casa cómoda y bien construída. Precio atractivo y facilidades de pago si se desean. Informes: José F. Barraqué, en Siete esquina a Cuatro, La Sierra. Teléfono FO-1423.

17736 22 Ab

SE vende o se alquila una casa buena, a dos cuadras de Montalvo, por la misma Línea en 18 y B reparto Almendares, pueden verla a toda hora. Su dueño: Leandro Miguel, Teléfono F-1722. 17684.—25 Ab.

VENDO en Rodríguez, linda casa sola tres cuartos, comedor al fondo, agua fría, caliente, patio, traspatio $5.500 Otra Strampes, Techos monolíticos, 3 cuartos, garagee $11.000. Otra en Tejar mampostería con un terreno al lado 11x30 $4.300. Tengo casas en la Calzada J. del Monte, Luyanó, Habana y todos los puntos de J. del Monte y muchas terrenos y Loma del Mazo. Sr. González. Jesús del Monte 22, bajos e 2 a 5. Teléfono A-6582. 17717 20 ab.

CASAS en Venta. Sin sobreprecio, para tratar directo con su dueño, vendo estas Cuba cerquita Luz, 9 metros frente por 34 fondo $17,000. Está ocupada por buen comercio, da buena renta. Calle Inquisidor, próxima a Acosta, antigua, una planta 7 por 25 en $13.000. Calle San Joaquín, barrio el Pilar, próxima a Monte, con el tranvía por el frente, moderna, con sala, 3 cuartos, comedor, baño intercalado, a la brisa, fabricación de primera dos plantas en $11.000. Renta cada piso $50 y alquilada siempre Benitez. Pocito 7. Habana de 12 a 2 U-4041. 17814 22 ab.

Invierta su dinero en casas y viva casa propia, con poco más de lo que usted paga de alquiler, puede ir comprando su casa. Pero antes de fabricarla o comprarla, entérese de las que podemos ofrecerle, en buen lugar, con fácil y rápida comunicación y con muchas facilidades para pagarla. Con poco dinero de contado y en plazos cómodos, puede usted adquirir, por nuestro conducto, una casa bien situada, bien construída y con todas las comodidades necesarias.

MENDOZA Y Cía.
Corredores
Obispo, 63.
Diríjase al señor Cruz Muñoz, en nuestra oficina o por teléfono: M-6921.
Horas: de 9 a 11 a. m.

E 969 ind 11.—Ab.

FINCAS URBANAS

VEDADO, en su mejor punto, calle 17, vendo regio chalet de dos plantas, moderno con lindo y amplio jardín al frente hermoso portal, sala, saleta, hall corrido, comedor, una gran habitación espléndida, cocina, cuarto de criado y servicios para los mismos en los altos tiene terraza al frente, sala, hall corrido, 5 espléndidas habitaciones, muy ventiladas, magnífico baño intercalado y demás servicios. Precio de verdadera oportunidad. $23.000. Informes Marín. Aguiar 59, Tel. A-6283.

DINERO tengo mucho para dar en primera hipoteca, cualquier cantidad que usted necesite por pequeña o grande que sea con módico interés, sobre fincas rústicas y urbanas, si hay garantía para la cantidad que necesite. Tráigame los títulos que estando bien, le hago el negocio con prontitud y reserva. Marín. Aguiar No. 59. Tel. A-6283. También doy dinero sobre alquileres de casas en toda la Habana y sus barrios. 17777 23 ab.

GANGA. Se vende a plazos en Santos Suárez, una esquina que renta $50.00 mensuales con bodega y contrato por 6 años, situada en la calle de Sola esquina a Pasaje en $5.500; $3.000 al contado y el resto a pagar $15.00 mensuales en 10 años. A. Guerra. A-7712. 17805 22 ab.

80 CASAS

Las tenemos a la venta en todos los barrios. Dan el 10 por ciento. Titulación limpia. Si va a comprar véanos antes. Si va a vender le aconsejamos desinteresadamente utilidad práctica para todos. Reina 24. Departamento de Bienes 17627 21 ab.

SE vende una casa calle Reyes entre Luz y Pocito con portal, sala, comedor tres cuartos, baño intercalado, cocina servicio de criados y una habitación en los altos, recién terminada con una decoración de yeso de primera y un portal artístico. Informan en la misma. Reyes J. G. Teléfono I-1566. Reparto San Miguel. Jesús del Monte. 17278.—22 Ab.

OPORTUNIDAD, vendo casa acabada de construir, la mejor Ampliación de Almendares, frente a la Red Telefónica, con sala, comedor, hall, recibidor, 2 habitaciones, baño intercalado, cocina, servicios de criados y garage. José Petisco, calle 4 Pasaje C. Buena Vista. No corredor. FO-1388. 17930.—26 Ab.

VENDO casa moderno, dos plantas, calle Lucena próximo a Neptuno 5 1-2 por 17. Precio $16.000. Le dejo en hipoteca lo que quiera. Informan en Obrapía 45, Sastrería casi esquina a Habana. No trato con corredores. Sr. Santa María. 17977 29 ab

APROVECHEN, vendo por embarcarme dos casa baratas, de esquina, están alquiladas, situadas en reparto Porvenir, su dueño Sr. Figueras. Inquisidor 31, altos. 17951.—24 Ab.

SE vende una casa de madera con 6 habitaciones, piso mosaico, tejado de teja y un solar en el Calvario. Todo barato. Informes: Malecón 51, altos. 17960.—23 Ab.

SE VENDEN en el Reparto La Sierra casas desde $14,000 a $26,000 todas bien fabricadas y bien situadas. Facilidades de pago. Dirigirse a Leandro Magadan, de 1 a 5 p. m. días laborables. Oficios 48, altos. Tel. M-7477. 17738 23 ab.

SE VENDE un precioso chalecito en Santos Suárez, calle de Pasaje entre Sola y Goss, con jardín, portal, sala, dos cuartos, comedor y cocina, en $3.700; $2.600 al contado y el resto a plazos a $12.50 mensual en diez años. A. Guerra. A-7712. 17806 22 ab.

EN LA PARTE más alta e la Víbora con una bonita vista y muy fresca por no tener arrimos por ninguna parte. Jardín, patio y traspatio, se vende una casa chica dos plantas, dos cuadras de la Calzada de la Víbora, casa moderna, pues tiene poco tiempo fabricada. Trato directo con su dueño. Corales 70, bajos. Domingo de 8 a 12. 17721 1 ab.

CASA MODERNA

Vendo hermosa casa dos plantas, fabricación de primera, renta $100.00 Precio $11.500. Puede pagar de contado lo que quiera y deber el resto. Informar. Monte 43, altos. de 2 a 5. A-0516. 17988 22 ab.

SE vende la esquina de Escobar y estrella núm. 130 y 132, mide 2.15.84. Informes en el Mercado de Tacón núm. 43, peletería. 17393.—30 Ab.

ZONA COMERCIAL

Vendo esquinita de 103 metros con frente a calle de línea, con dos plantas y rentando $220. Directo. José M. Carret. Obispo 50. M-7317. M-3434 16966 22 ab

INFANTA y Salud. esquina de 184 metros, fabricada a una planta y azotea de mampostería con portal. Como por el lugar de la propiedad tiene asegurado el valor del presente, y como no se pide precio sobre el porvenir no se pide precio sobre el porvenir, cuyo valor, después de pasada la crisis es incalculable ahora, no deseo perder más tiempo que el necesario. Informes en la misma o Teléfono: U-2887. 16866 22 ab.

EN Ampliación de Almendares, en Avenida Cuarta, entre 11 y 12, vendo una hermosa casa acaba de construir, Informan en la misma a todas horas. 16803.—22 Ab.

LOS QUE DESEEN COMPRAR

Magníficas propiedades en la progresista Guanabacoa pueden contar con Ceferino A Cañizares. Máxio Gómez 6. Guanabacoa. 16214.—8 My.

VENDO mi propiedad de esquina, directamente al comprador, de nueva construcción, por embarcarme. Renta 300 pesos mensuales, dejándole esta inversión el 10 por ciento libre. Duerma tranquilo, asegure su porvenir. Situada en lo mejor de la Habana. Informa su dueño, señor Díaz, Tejadillo 68. bajos. 16506 25 ab

VENDO varias casas modernas en calle de Línea, con sala, comedor, dos cuartos dormitorios, baño intercalado buena cocina, buen patio, todo de primera. Puede comprar con $2.000 de contado y deber $3.000 en cada una. Informan: Monte 13, altos. Teléfono: A-0516. 17989 22 ab.

15.—HOSPEDAJES

Casas de Huéspedes

NUEVA casa de huéspedes. El día 25 del presente mes abre esta casa para familias de estricta moralidad, con 20 habitaciones grandes con balcón a la calle y 20 interiores, todas claras y ventiladas con lavabos de agua corriente, dos pisos con elevador, muchos baños, con agua caliente, buen comedor a una cuadra de Prado y Parque Central. con comida y sin ella. Nueva dueña. Tejadillo y Villegas. 17882 24 ab.

BERNAZA 36 (Plácido)

Frente al Parque del Cristo. Gran casa de huéspedes. Se alquilan hermosísimas y muy frescas habitaciones con lavabo de agua corriente y balcón a la calle. Estricta moralidad. Magnífica comida. Baños con agua caliente. Precios módicos Se habla inglés, francés e italiano.

16787 22 ab

CASA DE HUESPEDES

La Comercial. Muralla 12, esquina a San Ignacio. Tel. A-0207. La mejor casa de huéspedes de la Habana con todas las comodidades para el huésped; desayuno, almuerzo y comida y todos los demás servicios por hospedaje completo desde $35 y $40, por persona al mes. Se admiten abonados al comedor. Buen servicio. 16642 10 my

HOSPEDAJES

CASA DE HUESPEDES

La que mayores comodidades ofrece por su situación. Acera de la brisa, centro comercial y tranvía en todas direcciones. Buenas, frescas y cómodas habitaciones con lavabo de agua corriente y muy excelente trato. Avenida de Italia (Galiano) 84 altos del Café La Isla.

E-942-10d. 3 Ab.

Hoteles

HOTEL SAN CARLOS

Av. de Bélgica. Plaza Ursulinas. Nuestros precios de verano permiten vivir en este hotel con comodidad, fresco y economía. Háganos una visita y será nuestro huésped.

18076 4 mz.

HOTEL VANDERBILT

En la loma de la Universidad. Precios de verano para personas estables Casa de orden y moralidad. Neptuno No. 309 esquina a Mazón. 17864 28 ab.

EXCELENTE HOSPEDAJE

HOTEL BELOMNT

Industria esquina a San Rafael. Preferido por las familias para su residencia, habitaciones confortables con todo el servicio sanitario. Precios módicos. Prop. J. Castro. Teléfono A-4325. 19667 16 my.

HOTEL ESPAÑA

Villegas 58, esquina a Obrapía, espléndidas habitaciones, con todo confort, para familias de buen gusto, moderna instalación de servicios higiénicos, con agua fría y caliente. cocina cosmopolita. English Spoken. Teléfono A-1832. 17065 28 ab.

HOTEL SANTANDER

Apartamentos y habitaciones con baños privados, modernos, amuebladas con lujo, inmejorable comida. Teléfono M-1194, Belascoain 98. 16388.—24 Ab.

BALNEARIO DE MONDARIZ

HOTEL AMERICA

Servicio esmerado. Confort moderno. Precios económicos. Propietarios: Hijos de Signo. Dirección postal y telegráfica: Hotel América. Mondariz. 16954 12 my.

HOTEL "LOUVRE"

SAN RAFAEL Y CONSULADO

La Sra. María Martínez, fundadora de la acreditada casa "Martínez House" ha adquirido el hotel Louvre y lo ha montado con la elegancia, el confort y el lujo de sus antiguos tiempos. Hermosos departamentos y precios económicos. Recibimos abonados al comedor. Teléfono A-4556. 17186.—24 Ab.

AVISO

El Hotel Roma, de J. Socarrás, se trasladó a Amargura y Compostela, casa de seis pisos, con todo confort, habitaciones y departamentos con baño, agua caliente a todas horas, precios moderados. Teléfonos M-6944 y M-6945. Cable y telégrafo Romotel. Se admiten abonados al comedor. Ultimo piso. Hay ascensor. E 935 30 ab.

HOTEL TORREGROSA

OBRAPIA Y COMPOSTELA

No. 65. Habitaciones con baño privado, agua caliente, elevador día y noche. Pensión completa una persona $50, $60, $75, $80 y $100. Tel. A-2426 15667 5 my.

THE SAVOY

Hermosa residencia para familias en la parte más fresca del Vedado. Excelente cocina, table d'hote, mesas separadas. Todas las habitaciones con ventilación directa, Abundante agua fría y caliente. Sesenta metros de hermoso portal, siempre fresco y sombra. A media cuadra del tranvía de la calle 17 y a 2 cuadras y media del tranvía de la calle 9 (Avenida Wilson) A diez minutos del Parque Central. Tel. F-5270.

F ESQUINA A 15, VEDADO.

LA CASA DE LAS ESTATUAS

E 953 3 d 24d 7

BRAÑA Y EL CRISOL HOTELES

Las mejores casas para familias, todas las habitaciones con servicio privado, habitación y comida para dos personas $75, 80 y 90 mensuales. Crisol, Lealtad 102. Tel. A-9158 Braña, Animas 58. Telf. A-6787. E 833 30 ab.

16.—INSTRUMTS. DE MUSICA

SE vende una pianola nueva con rollero y sesenta rollos, se da muy barata, casi regalada. Crespo 43 A, bajos. Teléfono M-5417. 17705.—25 Ab.

PORQUE EMBARCO vendo una Pianola Stowers, nueva. gran sonido, mandolina, rollos $385 y Victrola Victor gabinete, muchos discos $120. Tel. A-2459. Sra. Cabrera. Concordia 108. 17804 21 ab.

Pianos nuevos de las marcas Majestic, a $340.00, automáticos $450.00. Victrolas a plazos, $2.00 semanales.

JOHN L. STOWERS
San Rafael No. 29.
Teléfono A-3962. Habana.

E 703 31 mz

Pianos nuevos a plazos. 10.00 al mes; automáticos $15.00. Victrolas $8.00 mensuales.

JOHN L. STOWERS
San Rafael No. 29.
Telf. A-3962. Habana.

E 812 30 ab.

VITROLA "VICTOR"

Vendo una en magníficas condiciones No. 10 $85; otra gabinete Stowers $125; otra idem de pie, Pathe $60; otra idem Armoniola $90 y otras varias más que damos baratísimas. Gloria 123. Teléfono: M-1296. 17563 21 ab.

PIANOS, pianolas e instrumentos al contado y en plazos módicos. Música impresa y estudios para todos los conservatorios Pianos de alquiler, afinaciones y reparaciones. Calidad y bajo precio. Viuda de Carreras y Ca. Prado, 115, teléfono A-3462. E 834 30 ab.

AFINADOR de pianos. Experto en autopianos. W. H. Smith. El mejor en Cuba

¡INDUDABLEMENTE!

Animas 35. Teléfono M-7478. Habana 17582 30 ab.

INSTRUMENTOS DE MUSICA

VICTROLA vendo una victrola gabinete en ganga, ferretería plaza Polvorín, frente al hotel Sevilla. 17934.—23 Ab.

SE VENDE un piano Pleyel, un mimeógrafo Roneo y varios pupitres. No mueblistas. San Nicolás 67, altos Tel. A-7367. 17835 22 ab.

17.—MAQUINARIAS

A los Colonos y Hacendados, buena oportunidad, se vende una máquina de arar de sesenta caballos nueva y tres tandes de arados, todo se vende con un cuarenta por ciento más barato que su valor y se entrega caminando: Informes: Pedro Rodríguez Coll, Central Rosario, Aguacate. 18129.—5 My.

BARATO

Dos Generadores autógena completos nuevos. Un Generador autógena completo de uso. Muchos equipos de uso. Una viradora de zunchos carruajes D.M.L. Una caldera 3 H.P. nueva, y para máquinas de plancha. Dos tanques cuadrados 600 galones. Un carrousel con motor gasolina $600. Vives 37. Tel. A-1749. Sr. Fabricio. 17711 24 ab.

SE vende un tractor "Twin City" de 40 a 60 H. P. casi nuevo, con su juego de arados de ocho discos. Se da a prueba. Informa J. Zoller, Muralla 58-62.

E 938 15 d 1 ab

18. MUEBLES Y PRENDAS

Compras

COMPRAMOS

muebles modernos. Juegos finos casas completas. Pianolas, Victrolas y objetos de arte.

MOBILIARIO DE OFICINA

bureaus, archivos, máquinas de escribir, etc., etc.

Pagamos bien; negocio rápido.

LLAME AL TEL. A-1835
"LA CUBANA"
Casa fundada en 1870

17982.—4 My.

Ventas

MAQUINAS "SINGER"

Para talleres y casas de familia. ¿Desea usted comprar, vender o cambiar máquinas de coser, al contado o a plazos? Llame al teléfono A-8381. Agencia de Singer, Pío Fernández. 15225 30 jn.

JUEGO cuarto 9 piezas color gris perla. Escaparate 3 lunas $225, costó: $500. Juego sala, color aceituna con rejillas y espejo grande $100, está nuevo. Guardacomida cedro con luna $11. Mesa comedor $8. Neptuno 198, bajos. 18056 22 ab.

CARPETA de tenedor de libros, de caoba con su banqueta, se vende en $30. Vale $75. Oficios 12. Dpto. 213. 18052 22 ab.

MAQUINAS EN GANGA

Máquinas "Singer" usadas, cosiendo perfectamente, las liquidamos baratísimas. Lealtad 119, bajos. Somos agentes de las Singer nuevas, vendemos plazos, contado, cambiamos y alquilamos. 17961.—19 My.

¡ATENCION, OFICINAS!

Llegó el reparador de sillas fijas y sillones giratorios, arrastrados hoy por falta de un reparador fijo. Tengo roldana de hierro, bronce, goma fibra-paño, pasta y bolas: también saco brillo a las patas de las sillas. Precios módicos, no lo deje para mañana, llame enseguida al reparador, Lamparilla 59, altos, que le atenderá en seguida. 17967.—23 Ab.

POR EMBARCARSE se vende un lujoso juego de cuarto, es cosa de gusto. Un escaparate de niño con dos lunas, una camita de niño, dos tapices, preciosas cortinas y una nevera esmaltada y dos lámparas. Todo a precio de situación. Para informes llame al Teléfono U-3556. 17974 22 ba.

SE VENDEN tres escaparates y varios muebles más al precio que se desee pagar. Cuba 119. 17756 21 ab.

SE VENDE una mesa de noche, una coqueta, una cómoda, tres camas y un escaparate chico. Aguacate 86. Tel. A-4371. 17901 21 ab.

COMPRO BAULES, MALETAS

Y todo lo de viajes de uso y fotografía todas cantidades, también saldos de esos objetos, voy en seguida. Teniente Rey 106. Teléfono M-4878. 17176.—21 Ab.

ARREGLE SUS MUEBLES

En el gran taller de Infanta 106 casi esquina San Rafael. Reformamos toda clase de muebles dejándolos como nuevos y de los estilos más modernos, Contamos con el escultor mejor de Cuba. Barnizamos de muñeca fina, esmaltamos y tapizamos, todos estilos. Especialidad en mimbres, forramos cojines; todo a precios convencionales. Los trabajos se hacen a gusto de los clientes. Pueden llamar Tel. U-3566. 17792 2 my.

SE VENDE un buró de caoba con su silla y varios muebles de mimbre y un escaparate laqueado con sus lunas. Teléfono M-3658. 17654 21 ab.

GRANDIOSA LIQUIDACION DE MUEBLES

Juegos de cuarto, tres cuerpos con bronces, compuesto de 7 piezas, $300. Juego de marquetería fina 120 pesos. Id. sin marquetería, $100. Id. americano chico, esmaltado, $90. Juegos de comedor, ovalados, 3 lunas y bronces, tamaño grande 175. Idem marquetería $100. Idem chico ovalados $100. Juegos de sala, esmaltados, 8 piezas $120. Idem estilo francés 16 piezas, $95. Idem estilo gótico, 16 piezas, $90. Idem internacional, 14 piezas, $65, escaparates modernos, de lunas, $38. Vitrinas redondas, $30. Aparadores redondos $28. Id. cuadrados $18. Coquetas $15. Fiambreras modernas, de lunas $15. Espejos dorados $70. Máquinas Singer, flamantes, $40. Neveras modernas de $20 en adelante. Camas de madera, modernas, $15. Espejos y mesa de consola, modernas, $20. Camas de hierro de $6 en adelante. Camitas $8, de rejilla a $12. Seis sillas y dos sillones de caoba, $25. Mesas de correderas redondas $11. Variado surtido de lámparas de $3.00 en adelante. Sillones de portal de caoba $15 el par. Y tenemos toda clase de muebles sueltos a precios increibles y gran surtido de joyas y ropa de caballeros, señoras y niños. Haga una visita a esta su casa y se convencerá. La Casa Ferro. Gloria 123, entre Indio y San Nicolás. Teléfono M-1296. 17564 1 my

MUEBLES Y PRENDAS

FOTOGRAFOS AFICIONADOS

Cámara tomar películas cine, equipo completo; otra para hacer retratos sellos, propagandas política; otra ferrotipo procedimiento, al minuto, lente fino; otras 8|10, 5|7. Condensadora arco para ampliar, muchos lentes y todo de fotografía de uso. Hago cambios. Teniente Rey 106, frente a la Marina. 17718.—22 Ab.

JUEGOS DE CUARTO, $78

Compuestos de 5 piezas, todo nuevo, otro de marquetería, 95 piezas con filete blanco $100; otros estilos muy baratos. Vendemos a plazos.

JUEGOS DE COMEDOR, $70

Con 9 piezas, todo nuevo, color caoba con bronces $100; tamaño grande, varios estilos $145; marquetería, 9 piezas $100. Vendemos a plazos.

JUEGOS SALA Y RECIBIDOR

Juego sala, 14 piezas $68; recibidor, en cualquier color, con 8 piezas $70; mimbre tapizado $100.

JUEGOS CUARTO ESMALTADO

Con 5 piezas, varios colores y estilos $130, de 3 cuerpos $250 y toda clase de muebles que se desee. Vendemos piezas sueltas. Aceptamos ventas a plazos. La Casa Vega. Suárez 15. Entre Corrales y Apodaca. A-1583. 16981 28 ab.

¿QUIERE Ud. ECONOMIZAR?

Compre sus muebles y joyas y tome dinero sobre los mismos en Lo Habanera, Aguila 139, teléfono A-8939. 14290 26 ab.

MUEBLES BARATOS

Ganará dinero si antes de comprar ve nuestro variado surtido en juegos completos y piezas sueltas; juegos de cuarto, marquetería, $110; comedor, $75; sala, $50; saleta $70; escaparates, desde $10; camas $7; cómodas, $14; aparador $14; mesas correderas, $7; sillas, $1.50; sillón $3; y otros que no se detallan, todo en relación a los precios antes mencionados. También se compran y se cambian en

"LA PRINCESA"

S. RAFAEL, 107. Tel. A-6926.

E 871 30 ab.

ALQUILAMOS MUEBLES

a módico alquiler y vendemos baratísimo.

LA PERLA, PRESTAMOS
Animas 84
17221 14 my

A PLAZOS

Cajas de caudales y muebles, damos dinero sobre alhajas y objetos de arte, no reparamos intereses, La Hispano Cuba, Villegas 6, por Bélgica (Monserrate) Teléfono A-8054. Losada. 14868.—30 Ab.

LAMPARAS EN GANGA

Se vende una lámpara de sala de bacarat, muy fina, en $300.00. Una lámpara de comedor, de bronce, en $100. Una lámpara de pie de mármol de Verona, en $80.00. Puede verse en la Casa Vilaplana, O'Reilly y Villegas.

E 830 30 ab.

LA SEGUNDA COMPETIDORA

Préstamos y almacén de muebles. Se realizan grandes existencias de joyería fina, procedente de préstamos vencidos, por la mitad de su valor. También se realizan grandes existencias en muebles de todas clases, a cualquier precio. Doy dinero con módico interés, sobre alhajas y objetos de valor, guardando mucha reserva en las operaciones. Visite esta casa y se convencerá. San Nicolás 250, entre Corrales y Gloria. Teléfono M-2875.

RUFINO G. ARANGO

Se compran y cambian muebles y Victrolas, pagando los mejores precios.

E 832 30 ab.

SE ARREGLAN MUEBLES

finos y corrientes, tapizamos y hacemos fundas y piezas sueltas para cualquier estilo y juegos de cualquier clase, especialidad en arreglos de mimbre envasamos muebles para todas partes M. Adega y Hno. Luz 28. Teléfono: M-5069. 16700 26 ab.

MAQUINA PARA COSER "SINGER"

AGENCIA EN SAN RAFAEL Y LEALTAD

TELEFONO A-4522

Al contado y a plazos y en alquiler. Cambiamos, reparaciones, piezas, aceite, agujas y profesora de bordados gratis para las clientes. Avésenos por teléfono correo u otro medio y competente empleado la llevará el catálogo a su domicilio, sin molestarse usted en venir. Garantizamos venta de máquinas nuevas. No aumentamos precio. 13983 24 ab.

"LA MODERNA"

Compramos muebles y prendas, victrolas, máquinas de escribir y coser Singer, y pianolas, pagándolas mejor que nadie. Neptuno 176, esquina a Gervasio, teléfono A-8620.

14259 26 ab

SE ARREGLAN MUEBLES

El taller de reparación de toda clase de muebles finos, barniz y tapicería de J. Pernas, se trasladó a Concordia No. 107, entre Escobar y Gervasio. Tel. A-0658. 16941 27 ab.

INTERESANTE

Si usted necesita comprar muebles, no lo haga sin antes visitar la casa González y Díaz, Neptuno, número 167 teléfono M-8844, gran almacén de muebles finos y corrientes, y ahorrará usted dinero; vendemos al contado y a plazos. Las ventas para el interior, no pagan embalaje, visítenos y se convencerá.

NOTA:
COMPRAMOS MUEBLES
LLAME AL TELEFONO M-8844

E 838 30 ab.

MUEBLES BARATOS

Un hermoso juego de cuarto de tres cuerpos, adornos de bronce $225; un juego mimbre con cojines al fondo y respaldo $80; una nevera de hierro blanca con filtro $42; un juego de cuarto con marquetería fina $115; un canastillero americano $12; una lámpara de pie de mimbre $19; un librero moderno $22; un par de sillones de caoba de oficina $18; un chiffonier muy bueno en $35; un escaparate cedro $15; uno de caoba $10; una vitrina moderna de cedro $20. Antes de comprar vea estos que le conviene en Infanta 106, casi esquina a San Miguel 17791 23 ab.

M.E.C.D. 2016

MUEBLES Y PRENDAS

NO COMPRE

muebles sin antes visitar "La Casa Soto y Rivera". Precios sin competencia, juegos de cuarto, cinco piezas, 75 pesos; id. comedor 9 piezas, 67 pesos; de sala, 12 piezas, 74 pesos. Gran surtido en piezas sueltas. Ventas al contado y a plazos. Neptuno 211, casi esquina a Marqués González. Teléfono U-2866.

E 794 30 ab.

DINERO

En pignoraciones sobre joyas interés económico y en todas cantidades, La Nueva Mina, de Bahamonde y Fernández, sucesores de Ricardo Rivera, Bernaza 8. Teléfono A-3662.

E 795.—30 Ab.

MUEBLES EN GANGA

"La Especial", almacén importador de muebles y objetos de fantasía, salon de exposición, Neptuno, 155, entre Escobar y Gervasio. Telf. A-7620.

Vendemos con un 50 por ciento de descuento, juegos de cuarto, juegos de comedor, juegos de sala, sillones de mimbre, espejos dorados, juegos de tapizados, camas de bronce, camas de hierro, camas de niño, burós escritorios de señora, cuadros de sala y comedor, lámparas de sobremesa, columnas y macetas mayólicas, figuras eléctricas, sillas, butacas y esquinas doradas, portamacetas esmaltadas, vitrinas, coquetas, entremeses, cherlones, mesas correderas redondas y cuadradas, relojes de pared, sillones de portal, sillas giratorias, neveras, aparadores, paravanes y sillería del país en todos los estilos. Vendemos los afamados juegos de meple compuestos de escaparate, cama, coqueta, mesa de noche, chiffonier y banqueta, a $185

Antes de comprar hagan una visita a "La Especial", Neptuno 155 y serán bien servidos. No confundirse, Neptuno 155.

Vendo los muebles a plazos y fabricamos toda clase de muebles a gusto del más exigente.

Las ventas del campo no pagan embalaje y se ponen en la estación.

E 847 30 ab.

DOS JUEGOS DE CUARTO

Por tener que embarcar vendo dos juegos de cuarto. Están casi nuevos y los doy muy baratos. Manrique 64. 17090 21 ab.

ARREGLE SUS MUEBLES

esta es la casa que le deja sus muebles completamente nuevos por muy malos que estén y le garantizamos el trabajo. Barnizamos a muñeca fina, esmaltamos doramos muebles finos, tapizamos en todos estilos; especialidad en muebles finos y neveras esmaltadas, cojines. Virtudes 154, teléfono U-3417. 15796 21 ab

EL AGUILA DE ORO DINERO

A módico interés, préstamos en todas cantidades sobre alhajas y toda clase de objetos de valor. Tenemos en liquidación una gran y primorosa colección de prendas de alta fantasía, procedentes de empeños vencidos, precios sin comparación. Teniente Rey núm. 83. Teléfono A-8731.

15062.—3 My.

SE ARREGLAN MUEBLES

Antes de vender o cambiarlos por otros, que seguramente serán más malos, consulte con nosotros; nuestro taller, exclusivamente para muebles de uso, nos permite dejárselos mejor que nuevos; esmaltes, tapices y barnices. Envasamos toda clase de muebles. Manrique 122, "El Arte", teléfono M-1059.

14941 30 ab

A PLAZOS

Se venden cajas de caudales de varios tamaños y muebles de todas clases. Préstamos sobre prendas y objetos de valor y arte. "La Hispano Cuba". Teléfono A-8054. Villegas 6, por Monserrate.

DINERO

No reparamos intereses. Préstamos sobre alhajas y objetos de valor. LA HISPANO CUBA Villegas 6, por Avenida de Bélgica, antes Monserrate. Teléfono A-8054.

COMPRAMOS

Muebles de oficina, archivos, máquinas de escribir, cajas de caudales y máquinas de coser Singer, los pagamos bien. Llame al teléfono A-8054. Villegas 6, por Monserrate. Losada.

E 843 30 Ab.

"LA NUEVA ESPECIAL"

Neptuno 191-193, entre Gervasio y Belascoaín, teléfono A-2010. Almacén importador de muebles y objetos de fantasía.

Vendemos con un 50 por ciento de descuento, juegos de cuarto, juegos de comedor, juegos de mimbre y cretonas muy baratos, espejos dorados, juegos tapizados camas de hierro, camas de pino, burós escritorios de señoras, cuadros de sala y comedor, lámparas de sobremesa, columnas y macetas mayólicas, figuras eléctricas, sillas, butacas y esquinas dorados, portamacetas esmaltados, vitrinas, coquetas, entremeses, cherlones, adornos y figuras de todas clases mesas correderas redondas y cuadradas, relojes de pared, sillones de portal, escaparates americanos, libreros, sillas giratorias, neveras aparadores, paravanes y sillería del país en todos los estilos.

Llamamos la atención acerca de unos juegos de recibidor finísimos de meple, cuero marroquí de lo más fino, elegante, cómodo y sólido que han venido a Cuba, a precios muy baratísimos.

Vendemos los muebles a plazos y fabricamos toda clase de modelos, a gusto del más exigente.

Las ventas del campo no pagan embalaje y se ponen en la estación o muelle.

Dinero sobre prendas y objetos de valor, se da en todas cantidades, cobrando un módico interés, en LA NUEVA ESPECIAL, Neptuno 191-193, teléfono A-2010 al lado del café El Siglo XX, Habana.

Compramos y cambiamos muebles y prendas. Llamen al A-2010.

También alquilamos muebles.

E 853 30 ab.

MUEBLES Y PRENDAS

GRAN MUEBLERIA "EL MODELO"

Tenemos en existencia un gran surtido en muebles de todas clases. Prestamos dinero sobre objetos de valor a módico interés; compramos muebles de uso modernos. Monte 402. Teléfono A-9540. 15881 6 my

MUEBLES BARATOS "LA MISCELANEA" San Rafael, 115

Escaparates $10, con lunas $25, aparadores $10, modernos $14; coquetas $14; juegos de cuarto $90, con marquetería $100; hay iaqueados en esmaltes de sala, de cuarto, de recibidor, de todos precios, piezas sueltas, vitrinas $22; máquinas de coser, relojes, cuadros, camas de hierro de $8, burós, sillería de todos modelos, columnas $2; mesas correderas $8; peinadores, vestidores, sillas americanas en cantidades, lámparas, cheislongs $15; macetas, 6 sillas y dos sillones, $18; libreros, mimbres, juegos de comedor $75 y muchos más muebles, que no se pueden detallar. Precios de verdadera ganga. San Rafael 115. José Guzmán. Teléfono A-4202.

E 827 30 ab.

PRESTAMOS DINERO "LA NACIONAL"

Sobre alhajas y objetos de arte a módico interés. Se liquidan grandes existencias de joyas y muebles de todos estilos a precios sin competencia, se compran muebles de uso modernos. Villegas número 93. Teléfono A-9915.

11664 9 my.

LA CASA VEREZ PRESTAMOS

Dinero sobre joyas, ropas y otros objetos. Liquidamos muebles y otros muchos artículos similares; compramos muebles modernos. Bernaza 40. Tel. A-8232. 14119 25 ab.

19.—PARA EL HOGAR

MONOGRAMAS BORDADOS

CASA MARIA BLANCO

La única que trabaja con sus dibujos originales. Especialidad en pañuelos y ropa interior a mano. Ropa de cama y mantelerías a máquina. Villegas 49, entre O'Reilly y Obispo. Teléfono M-5174. 16048.—10 My.

CAFE TOSTADO O MOLIDO TELEFONO U-1911

PIDALO AL CARACOLILLO

Neptuno 284 entre Hospital y Aramburu. 17267 14 my

20.—PARA LAS DAMAS

SALON "MARIA"

Calle B No. 252 1-2, Vedado. Teléfono F-2690. Extracción de uñas enterradas, callos y juanetes, sin dolor; Peluquería de melenas. Manicure y Masagista competente. Exclusivamente para damas. 17829 28 ab.

SI DESEA vender su mantón, se lo compro, pagándole más que nadie; y si necesita uno de lo mejor, se lo vendo más barato que nadie. Concordia 8 y Aguila. Tel. M-9392.

CORTE el pelo a sus niños por expertos peluqueros, estilo americano y francés. Niños, 50 centavos; niñas, modelos Garzón, Ninón, Juana de Arco, 50 cts. Señoritas 60 cts. Peluquería PILAR. Aguila y Concordia. Teléfono M-9392.

FUERA canas. Obtenga un hermoso color negro o castaño, usando La Favorita, tintura instantánea vegetal a base de Quina. Estuche $1. De venta en boticas y sederías. Depósito: Peluquería PILAR. Aguila y Concordia. Teléfono M-9392.

PARA RIZAR su melena. Tenacillas Marcel, 60 cts. rizadores alemanes 5 cts; redecillas 20 cts; crepé 30 cts.; ganchos 5 cts. Tintura La Favorita $1.00. PILAR. Aguila y Concordia. Tel. M-9392.

PILAR. Peluquería de señoras y niños; peinados $1; masajes 60 cts.; manicure 50 cts.; lavado de cabeza 60 cts.; teñido del cabello desde $5 Corte de melenas 60 cts.. Trenzas, moños, postizos, cabello, Aguila y Concordia. Tel. M-9392.

MANTONES de Manila, mantillas, peinetas españolas, todos colores, trajes típicos de todas naciones y épocas. Pelucas, barbas, bigotes, pinturas, maquillaje para artistas de teatro y cine. Alquiler de disfraces para Carnaval; pelucas y trajes para compañías de teatro y aficionados. PILAR. Concordia 8 y Aguila Tel. M-9392

15642 6 my.

MANICURE PEINADORA

¿Queréis tener las manos bonitas y elegantes: Llamen a Tomasa Martínez que es la manicure predilecta de la alta sociedad: Teléfono A-0810.

14857.—30 Ab.

PACO peluquero de Mme. Gil, ofrece ahora sus servicios a domicilio. Especialidad en melenas. Sírvanse llamar con un día anticipado, al A-0560. 15989 22 ab

PARA LAS DAMAS

MASAJES MEDICINALES

Sra. Alemany, con extensa práctica Europa cura reumáticos, elimina gorduras, extrafortalece el árbol muscular, circulación sangre, y parálisis extra. Belascoaín 126 entre Monte y Campanario, teléfono M-8716.

14123 25 ab.

MADELEINE SOEURS

Tiene el gusto de anunciar a su distinguida clientela que acaba de recibir los últimos modelos de vestidos de las mejores firmas de París. O'Reilly 83, altos. A-8890.

14207 26 ab.

MECANICO, sólo por un peso limpia, arregla y prepara para coser y bordar una máquina de familia. Teléfono A-4519. Santos.

17008.—23 Ab.

SEÑORAS, para su corte de melena, Molina, A-4478, una $1.60; más de una $0.50 y en Obrapía 91, $0.50.

15755 21 ab

21.—PERDIDAS

PERDIDA, habiéndose extraviado 6 títulos por 137 acciones preferidas de la Havana Eléctric Railway Light & Power Co. señalados con los números B 13241 al 44-B 15654-B 15660 y a nombre del señor Cristino Corral Llano, a quien pueda dar noticias de ellos o los presente al señor Francisco Pérez Barrera en Aldama 124, se le gratificará generosamente.

17735.—23 Ab.

PERDIDA En la tarde del día 14 del corriente, se extravió la escritura del solar situado en la calle de Luz Caballero entre O'Farrill y Patrocinio, Loma del Mazo, Víbora, propiedad del Sr. José Rodríguez Ferrer. La persona que devuelva dicha escritura en la Casa de Préstamos Calzada Jesús del Monte 230 esquina a Rodríguez recibirá una gratificación de $5.

17653 21 ab.

Personas

DESEA saber paradero de José Fernández, español, Asturias, Espina, un familiar. Zulueta 26. Habana. F. Peña. 18048 27 ab.

22.— SIRVIENTES-DEMANDAS

Criadas de mano

SOLICITO una joven para los quehaceres de una casa. No importa sea recién llegada. Informan en San Miguel 166, tercer piso.

18108 23 ab

SE SOLICITA una criada como de 14 años, cuidar uno bebita y ayudar a los quehaceres de casa chica. Sueldo $10. Informan San Lázaro 99 B altos del Garage. A 505 22 ab.

Cocineras

SE solicita una cocinera y una criada de manos, calle B., esquina a 25, Vedado. 17954.—23 Ab.

SE SOLICITA una joven peninsular que cocine bien y haga dulces. Tiene que dormir en la casa y traer referencias. Paseo 18 esquina a 11, Vedado. 17849 21 ab

SE solicita una joven española para cocinar para el campo, a dos horas de la Habana. Informan en Reina 49. 17269.—22 Ab.

Chauffeurs

NECESITO un choffer sin pretensiones, que sepa manejar bien el automóvil Ford y conozca el tráfico. Señor Marín; Aguiar, 59, de 8 a 12. 17939 22 Ab

Varios

SE solicita una planchadora para dos días por semana. Egido 61, altos.

18117 23 ab

MECANICO ajustador, que conoce bien la reparación de camiones europeos, se necesita. Dirijan solicitudes a Apartado 2505.

17938.—22 Ab.

TINTORERO americano, desea socio para tintorería, buen local, Barr San Miguel 9½. 17947.—22 Ab.

SE SOLICITA en Nueva del Pilar 4, jovencita española para manejar una niña y hacer pequeña limpieza. Dormirá fuera. Sueldo quince pesos.

18002 22 ab.

SE NECESITA una muchacha para todo, que sea aseada y formal. No importa sea recién llegada. Informan: Suárez 21, bajos. 18070 22 ab.

MUCHACHO para hacer la limpieza y los mandados, se solicita en casa de comercio. Dirigirse: Sol 78. Joyería. 18038 22 ab.

SE SOLICITA SOCIO

entienda carpintería, buen negocio y nuevo en el país. Informan Marina y Ensenada. Jesús del Monte. Fernández. 17436 21 ab.

SE SOLICITA una mujer que disponga cada quince días de unas horas para lavar ropa en casa. Aguacate 86 Tel. A-4371. 17900 21 ab.

23.—SIRVIENTES-OFERTAS

Criadas de mano

SE desea colocar una muchacha de criada de mano o manejadora; sabe cumplir con su obligación. Teléfono I-1106. 18106 23 ab

SE desea colocar una muchacha de 15 años, española. para limpiar; también entiende de cocina y le gustan mucho los niños. Lo mismo duerme en la colocación que fuera. Informan calle A y 27, bodega, Vedado.

18096 22 ab

DESEA colocarse una joven española para criada de mano. Informan Teléfono M-4972. 18065 21 ab.

DESEA colocarse una recién llegada de España de manejadora o de criada Para más informes en Antonio Díaz Blanco 2, bodega 18018 22 ab.

SIRVIENTES-OFERTAS

UNA señora española, desea colocarse para criada de cuartos, entiende algo de cocina, no le importa colocarse para todo el trabajo de corta familia, lo mismo duerme en la colocación que fuera. Informan en Zulueta 44. Teléfono M-8771.

17933.—22 Ab.

SE desea colocar una joven peninsular, sabe coser y cortar, para cuartos, igual vestir señoras o manejar niños, sabe de todo, no le importa viajar. Para el Norte, tiene que ser casa de moralidad. Oficios 10, Habana, segundo piso número 16.

17944.—21 Ab.

SE desean colocar dos españolas muy prácticas en el país, tienen buenas referencias, no tienen pretensiones. Informan: Teléfono FO-1892. Marianao. 17964.—22 Ab.

JOVEN española desea colocarse de criada de mano o de cuartos, sabe coser un poco con inmejorables referencias. Es formal y sabe cumplir con su obligación. Informan 13 esquina a Baños. Casa particular. Vedado. 17994 22 ab.

ESPAÑOLA joven, desea colocarse de criada de mano o manejadora, cuartos o comedor, sabe leer y escribir, es muy formal y sabe cumplir con su obligación. Prefiere el Vedado. Tiene buenas referencias de la casa donde trabajó. Informan en Cuba 148. Almacén de víveres, esquina a Paula.

17995 22 ab.

UNA señora española desea colocarse de criada de mano o manejadora, es cariñosa con los niños. Informan calle Fábrica No. 4. Bodega.

17997 22 ab.

DESEA colocarse una criada española, de mediana edad, para criada de mano o manejadora. Tel. F-1079.

17998 21 ab.

DESEA colocarse una muchacha española para criada de mano. Sabe cocinar; siendo poca familia no le importa hacer la limpieza, es honrada y trabajadora. Tiene buena representación. Muy buen carácter. Informan Maloja 112. Teléfono A-7974.

18040 21 ab.

DESEA colocarse una joven española de criada de mano habiendo trabajado en Buenos Aires y tiene personas que respondan por ella. Dirigirse 11 y Baños, Vedado.

17948 21 ab.

DESEA colocarse una joven isleña, para criada de mano o manejadora. Tiene buenas referencias. Informan Tel. M-4617. 18010 22 ab

SE OFRECE una joven para manejadora. Prefiere un niño de meses; es muy cariñosa con los niños y sabe cumplir con su obligación. Para informes Avenida 1a. y 8. Buena Vista, Marianao. 18011 22 ab.

UNA muchacha española, desea colocarse de criada de mano o manejadora, sabe su obligación. Informan: Teléfono F-4414.

17932.—21 Ab.

DESEA colocarse una joven española de criada de mano. Entiende un poco de cocina. También se coloca por horas. Tiene buena referencia. Tel. A-5876. 18020 21 ab.

DESEA colocarse una muchacha española de mediana edad, de criada de mano o manejadora. Sabe coser y planchar. Informan en Manrique 107 Tel. A-5052. 17987 21 ab.

SE COLOCA muchacha española, seria, para criada de mano de corta familia o cocinar y limpiar a matrimonio solo. Sueldo $25. Teléfono: U-1917. 18071 21 ab.

DESEA colocarse una joven española de criada de mano o manejadora Entiende de cocina. Lleva tiempo en el país. Tiene referencias. Dirección Egido 75. Teléfono M-8481.

18075 21 ab.

DESEA colocarse una señora de criada de mano. Sabe algo de cocina. Llamen al Teléfono M-5843.

17971 22 ab.

Se desea colocar una muchacha española de criada de mano o manejadora, calle Príncipe núm. 11 C. Tel. U-2416.

17905.—23 Ab.

SE desea colocar joven española de criada de mano o manejadora, entiende de algo de cocina y lleva tiempo en el país, buenas recomendaciones de donde estuvo colocada. San Lázaro núm. 293. 17910.—22 Ab.

SE desea colocar en casa formal, un matrimonio joven, español: ella para criada de mano y él como chauffeur, con magníficas referencias de las casas que han trabajado. Llame al Teléfono A-5221.

17911.—23 Ab.

DESEA colocarse una joven española de criada de mano o lavandera. Tiene grandes referencias. Informan calle I No. 6. Vedado. Tel. F-1586.

17861 21 ab.

DESEA colocarse una joven española para criada de mano, solamente, duerme en la colocación y tiene buenas referencias. Informan San Ignacio 122 Habana. 17857 21 ab.

SE OFRECE una buena criada o manejadora, es muy práctica, formal y de buenas referencias. Luz 40 1-2. M-1860. 17823 21 ab.

UNA JOVEN española desea colocarse para los cuartos o para comedor. Tiene buenas referencias. Informes; calle I No. 5. Tel. F-2806.

17842 21 ab.

DESEA colocarse joven española para habitaciones y coser, es formal y desea casa de moralidad, para informes Teléfono U-4488. 17869 21 ab.

DESEA colocarse una joven española para la limpieza. Lleva tiempo en el país. Tel. M-5512. 17848 21 ab.

Criados de mano

BUEN CRIADO mano, desea colocarse de criado mano, con buenas referencias, sabe servir muy bien la mesa planchar ropa, honrado y trabajador Tel. A-6505. 18029 21 ab.

CRIADO de mano se ofrece. Está práctico en el servicio de mesa y limpieza. Tiene referencias de las casas que trabajó. Informes calle 4 y 5a. Jardín El Pensil. Tel. F-1538. Vedado. 17862 21 ab.

DESEA colocarse joven japonés criado de mano o ayuda de cámara. Llame Sr. Aoki. Informes, teléfono A-4788. 17685.—22 Ab.

SE OFRECE un criado joven, práctico y de buenas referencias, es de entera confianza. Luz 40 1-2. M-1860

17825 21 ab.

SIRVIENTES-OFERTAS

UN JOVEN español desea colocarse en casa particular para criado de mano; es fino, honrado y trabajador. La casa última que trabajó 2 años lo recomienda. Sabe servir a la rusa y a la española y plancha ropa de caballero; si lo necesita llame al Teléfono A-5682. 17843 21 ab.

Crianderas

DESEA colocarse de criandera una muchacha de 24 años de edad, leche reconocida por los médicos. Informan F-5257. Calzada 66 E y F, Vedado.

18009 21 ab.

SE ofrece una buena criandera para criar a media leche. No tiene pretensiones ni inconveniente de ir al campo Tiene quien la recomiende. Informan, Teléfono I-4142.

17929.—24 Ab.

Cocineras

SE desea colocar una joven española para cocinera; cocina española y criolla. Duerme en la colocación; es repostera, con referencias. Informan I-2335. 18107 22 ab

DESEA colocarse para cocinera una señora de mediana edad de color, sueldo, de 20, 25 y 30 pesos. San José 88. 18137.—23 Ab.

SE OFRECE buena cocinera repostera española, no duerme en la colocación. Tiene referencias; no hace más obligación que la cocina. Teléfono M-5906. Monserrate 45, altos.

17996 22 ab.

SE OFRECE una joven española para todo el servicio de casa chica, entiendo un poco de cocina. Empedrado No. 13. 18025 21 ab.

COCINERA práctica, española, que sabe cumplir bien y es formal se ofrece para buena familia. Tiene referencias y entiende algo repostería. No va al Vedado ni duerme en casa Tel. I-1658. Tintorería.

18014 21 ab.

DESEA colocarse una joven española para cocinar y limpiar a una corta familia, para criada de mano o para cuartos, sabe cumplir con su deber, es muy formal y trabajadora. Prefiere en el Vedado. Informan en la calle 23 entre 10 y 12 No. 462. Teléfono F-2060. Vedado.

18026 21 ab.

DESEA colocarse una cocinera peninsular, lleva tiempo en el país. Cocina a la española y a la criolla, hace dulces y hace plaza. Tel. M-8385.

18031 21 ab.

COCINERA española desea colocarse solo para cocinar. Cocina a la española y a la criolla. Sabe comprar y variar los platos. Cumple con su obligación. Entrada del Cerro, bodega. M-5897. 18037 22 ab.

DESEA colocarse joven española para cocinar y limpiar en casa de un matrimonio solo o corta familia. Tiene referencias. Informan Neptuno 26 letra A. Teléfono U-4665.

18062 21 ab.

PARA COCINERA se ofrece española de mediana edad. Cocina criolla y española. Duerme en su casa. Informan: Milagros y Figueroa. Teléfono I-2345 18028 22 ab.

DESEA colocarse joven de cocinera y criada de mano, es repostera, o de lavandera, tiene referencias. Factoría 106, Habana, Eugenia.

17943.—22 Ab.

DESEA colocarse buena cocinera, sabe toda clase de comidas, repostería y platos finos. Buenos informes y duerme en la colocación. Tel. I-5843.

17816 22 ab.

DESEA colocarse excelente cocinera repostera, sabiendo bien su obligación. Sueldo de 50 a 60 pesos. Informan Tel. F-4870. 17859 21 ab.

DESEA colocarse una cocinera y una muchacha para limpieza de cuartos y coser. Se prefiere que sean juntas. Informan Aguiar 57. Dept. 33.

17854 22 ab

SE OFRECE una cocinera muy práctica, muy formal y con buenas referencias. Luz 40 1-2. M-1860.

17824 21 ab.

Cocineros

DESEA colocarse un cocinero de mediana edad, español, muy práctico, en casa particular o de comercio. Diríjanse calle Milagros y Mayía Rodríguez, bodega, teléfono I-3655, Víbora.

18102 23 ab

SE ofrece un cocinero en casa particular o establecimiento. Informan en Curazao núm. 9.

17921.—21 Ab.

SE OFRECE un buen cocinero, muy práctico, formal y con buenas referencias. Luz 40 1-2. M-1860.

17822 21 ab.

DESEA colocarse un cocinero de color con mucha práctica en su oficio. Campanario 126 (accesoria sastre).

17835 22 ab.

Chauffers

CHAUFFEUR mecánico, español, 14 años de práctica e inmejorables referencias de las casas que trabajó, se ofrece casa particular, de seriedad. M-3324. 17946 22 ab.

DESEA colocarse un chauffeur mecánico, español. Tiene referencias las que se deseen. Informan Teléfono: I-1778. 18027 22 ab.

CHAUFFEUR español, de mediana edad, desea colocarse en casa particular o de comercio, con buenas recomendaciones. Informan en 9 número 14. Tel. F-2012. Vedado.

18655 21 ab.

CHAUFFEUR mecánico, desea colocarse en casa particular o de comercio. Tiene quien garantice su conducta y trabajo. Informan F-1510. 17970 22 ab.

CHAUFFEUR español, desea colocarse en casa particular, maneja toda clase de máquinas americanas, tiene recomendaciones, para informes: Teléfono F-2642.

17945.—21 Ab.

CHAUFFEUR español desea colocarse en casa particular con recomendaciones de las casas donde ha prestado sus servicios, es formal y sabe cumplir con su obligación. Informan en el Tel. F-1839. 17879 21 ab.

SIRVIENTES-OFERTAS

CHAUFFEUR desea colocarse en casa particular o comercio. Tiene recomendación de las casas que ha trabajado y desea familia seria. Llamen al Teléfono A-1492. 17867 21 ab.

DESEA colocarse joven español, recién llegado de chauffeur, casa particular o de comercio, quiere ganar 30 pesos y comida y uniforme. Informes Tel. U-4488. 17868 21 ab.

CHAUFFEUR competente se ofrece para familias. Habla inglés, italiano y español. Informan: Lealtad 100, zapatería. 17379.—22 Ab.

Varios

UNA JOVEN española desea colocarse con familia que viaje por Europa o por el Norte. Está acostumbrada y no se marea. Le gustan los niños Informan Fernandina 54. Tel. M-5335

18024 22 ab.

SEÑORA española desea encontrar un niño para cuidarlo en su casa, es muy cariñosa y lo cuidará bien. Calzada del Cerro, Monte 421 y 423, habitación 32. 17909.—21 Ab.

DESEA colocarse una buena lavandera de ropa fina. Lava y plancha bien. Pueden llamar por el Teléfono M-4948. Jesús María 89.

18032 22 ab.

Joven que habla inglés y castellano desea colocarse para limpiar apartamentos y coser. No duerme. Teléfono F-1849. Vedado. Calle 12 No. 45

18057 20 ab

SE OFRECE muchacha española para cuartos y atenciones de señora acostumbrada al servicio fino de buenas casas, desea buena familia. Tiene buenas recomendaciones, sabe trabajar y plancha ropa fina de señora Informan Teléfono A-9133.

U H 18050 22 ab.

SASTRE llegado de España ofrécese Habana o campo, Zulueta 26. Teléfono A-3926. Félix Peña.

18049 27 ab.

JOVEN español, serio y trabajador, desea colocarse en cualquier clase de trabajo, sabe manejar elevador, habla inglés. Informes: Santa Clara 11. Teléfono A-0338.

17953.—22 Ab.

UNA señora se hace cargo de cuidar un niño, San José 127, habitación 23.

17949.—22 Ab.

DESEA colocarse un peninsular de mediana edad, de portero en casa de moralidad y respeto. Tiene buenas referencias del cumplimiento de su deber. Informan Sol 94, cuarto 27.

17999 22 ab.

DESEA colocarse un muchacho español en una bodega. Lleva tiempo en el país. No le importa ganar poco ahora para empezar. Tel. I-7560.

18003 21 ab.

PARA COBRADOR desea colocarse fijo o a comisión, persona inteligente con garantía y excelentes referencias. Tel. I-5321. De 7 a 12 a. m.

18013 12 ab.

UN MUCHACHO español, 14 años, se ofrece para mensajero en el ramo de comercio o cosa particular, sabe andar en bicicleta. Tiene referencias y lo representan sus padres. Mercaderes 33, altos. 18019 22 ab.

SIRVIENTE desea colocarse en casa de moralidad; es honrado, trabajador sabe servir mesa, con referencias; de 7 a 10. F-1839, de 2 a 4.

17841 21 ab.

DESEA colocarse un hombre de mediana edad para cuidar y limpiar casas. Tiene muy buenas referencias o de portero. La última casa que cuidé fué la del doctor Alredo Zayas. Informan calle 2 entre Zapata y 31 al lado de la bodega, cuartería de Alejandro. Tel. F-1856. Manuel J. Simón. 17858 21 ab.

UNA LAVANDERA desea una casa para lavar en la misma o llevar la ropa a su casa. Lo mismo del Vedado como de la Habana o de los Repartos 16 esquina a 19 No. 180 Vedado.

17888 22 ab

A LOS dueños de fincas de recreo y producción. Se ofrece un peninsular soltero, muy entendido en la cría de aves e incubadoras de todas marcas y que garantiza todas las incubadas. Además entiende algo de todo lo concerniente a una finca. Informan Teléfono A-2348. 17826 26 ab.

DESEA colocarse un muchacho de 14 años para hacer mandados en casa de comercio. Conoce las calles. Informan: Obrapía 42, altos.

17894 21 ab.

24.—SOLARES YERMOS

Ventas

EL DINERO EN EL ESCAPARATE SE LO PUEDEN ROBAR, INVIERTALO EN PROPIEDADES

Vendo un lote de cuatro solares haciendo esquina, en la calle 9, Reparto de Buena Vista, doble línea de tranvías a la Playa, a tres cuadras del Hotel Almendares. Precio, $5 vara. También dos solares de centro, en la misma calle, igual situación, inmediatos a los anteriores. Precio, $4 vara. Trato directo con el dueño. Informes: Sol número 111. Teléfonos A-0342, I-2324.

E 987.—30 Ab.

DUPLIQUE SU DINERO

Vendo tres parcelas de 7x24 varas, (juntas o separadas) en la calzada de Salvador, Cerro. Dos cuadras de los tranvías y 50 metros del paradero Lacret. Es terreno llano y están completamente urbanizadas. Las sacrifico por la mitad de su valor $6 vara. Valen a $10. Sr. Vidal. San Quintín y Cerezo letra A. Cerro.

18072 22 ab.

VENDO una parcela de 10x23. Reparto Lawton, calle 16 y B. frente al carito a $7.00 la vara. Aguiar 116, de 4 a 5. M-5304. 17903 24 ab.

SOLARES YERMOS

VENTA DE TERRENO

En la calle de Concordia vendo una parcela de terreno que mide 15 metros de frente por 14 de fondo, propia para fabricar una casa de tres plantas, con seis apartamentos. Claudio de los Reyes. Cuba 54.

17979 21 ab.

EN LA 5a. Avenida del gran Reparto Miramar, vendo dos solares, uno de esquina y otro de centro. Lo doy barato y con facilidades de pago. P. Quintana. Belascoain 54 altos. M-4735. 18089 21 ab.

A PRIMERA oferta razonable, se venden 878 metros de esquina en calle adoquinada. Antonio San Miguel y Gelabert, a tres cuadras de la Calzada, Víbora, frente al parque Emilia Córdoba. Informa su propietario Teléfono A-4820. 17992 24 ab.

REPARTO MIRAMAR

frente a la Quinta Avenida, solares de esquina y de centro, a $14 vara. Facilidades de pago. Miguel F. Márquez. Cuba, 50.

E 985 25 Ab.

VENDO solar 11x33 en lo mejor de Santos Suárez Muy barato. Informes San Francisco 140, bajos. Víbora. Teléfono I-6475.

17927 21 ab.

SE CONTRATA la fabricación más económica que se desee. Presupuestos y planos gratis, aunque no se haga la obra. Gran práctica en el ramo. Muchas construcciones hechas en esta capital. Contrato a plazos cómodos. Teléfono I-7674.

18030 22 ab.

SE VENDE en Buenavista, 5a. Avenida esquina a 6, un solar de 14.74 por 47.16 v. a nueve cuadras del Colegio de Belén. Informan A-4011.

18051 26 ab.

SE VENDE un solar de 400 metros en el Reparto Alturas de Arroyo Apolo Situación magnífica. Informa: Cabrera.. A-7405. Oficios 18. Cuarto No. 311. 17985 26 ab.

SE VENDE un solar en la Ampliación de Mendoza, Víbora, calle de O'Farrill. Mide 12x58 a $5.50 vara, propio para un pasaje. A. Guerra. A-7712. 17807 27 ab.

EN LA PARTE más alta de la Víbora Monte y muchos terrenos y Loma ño Corrales 70, bajos. Domingo de 8 a 12. 17721 21 ab.

APROVECHEN ganga, en la calle de más tráfico del Cerro. Santa Teresa esquina Santana, se vende una parcela de terreno que mide 400 varas planas, dos esquinas. Informan en la misma, letra L. M.

17729.—25 Ab.

SOLARES baratísimos, uno 38x46 varas 1.771. Otro 15x35 varas 486, pegados a la calzada Luyanó. Figuras No. 78. A-6021. Manuel Llenín.

17751 21 ab.

En la calle 23, casi esquina a I. Se vende una parcela de 13 metros de frente por 36 de fondo, en total 468 metros. Está a la sombra, al lado de la esquina de fraile donde se construye actualmente una residencia cuyo valor pasa de 200,000 pesos; y está separada unos cinco metros de las fabricaciones limítrofes. Al fondo, está el parque. Precio: $25,500.00. Oficios, 22, altos. Tel. A-5981.

E979 22 Ab

EN LAWTON A $5.00

Vendemos los mejores solares de Lawton, frente a tranvía, a 5 y 6 pesos vara. Al contado o a plazos. Esquinas a 6.50 y 7 pesos. Dos solares de 6 1-2 por 23 a 1,200 pesos. Inversión práctica. Reina 24. Departamento de Bienes. 17626 21 ab.

VENDO un solar de esquina a una cuadra del Parque de Medina, o parte, según la medida que necesite el comprador. Informan: Bodega La Central de Habana y Sol.

17479 21 ab.

EN EL CERRO, VENDO

En la calle Prensa, entre dos paredes un solar de 11 metros de frente por 38 de fondo a $6.70 metro. Informan en Santa Teresa 23. Teléfono I-4370.

17201.—24 Ab.

INFANTA pegado a Carlos III una parcela de 190 metros con 12 x 15 con dos frentes; es la mejor de la Avenida. No deje de verla. Informan teléfono M-9769. Martínez.

16985 23 ab

SOLAR que produce 90 pesos, con 584 varas de terreno, Santa Petronila número 7, al lado del paradero Pogolotti. Informan teléfono M-9769, Martínez. 16987 23 ab

SOLARES

Vendemos a plazos solares bien situados. Grandes facilidades de pago. MENDOZA Y CA. Obispo 63. Telf. M-6921.

E 846 30 Ab.

EN LO MEJOS DEL VEDADO VEDADO

Se vende un solar a una cuadra de la Calzada. Informes: en Baños 5 entre 5a. y Calzada. 17295 29 ab.

SOLARES YERMOS

CARRETERA de Vento, con frente a dos calles más, se vende un terreno de 800 varas, propio para un tren de carros o crías. Se reciben $700 al contado y el resto a pagar $50 mensuales, sin intereses. Informes: Materiales de Construcción. Infanta esquina Zanja. Tel. U-2887

16864 27 ab.

EN lo mejor de la Ave de Columbia y San Manuel, cedo el contrato de mi solar que compré en el año 1915, a $3.00 vara. Mide 14 por 47, tengo entregados $1.260, hay que seguir pagando $10 mensuales sin interés. Su dueño teléfono F. O. 7135. Steinhart núm. 11. 17369 22 ab.

SE vende un solar en el reparto Sta. Amalia en la Avda. y Lincoln, mide 15x50 tiene dos casitas fabricadas y una nave queda mucho espacio para fabricar, está rentando 50 pesos, se dá en $4.500. Informan Céspedes y Lincoln José Vázquez.

16001.—22 Ab.

HOMBRES DE NEGOCIOS

En Nuevitas se vende, en lugar céntrico y cerca del mar, una manzana de terreno, mide 10.000 metros cuadrados. Tiene fabricado grandes naves propias para industria o almacenes, ocho casas para familias y dos grandes aljibes con capacidad para 2.000 pipas de agua. Urge la venta. Informes en Camagüey R. Fernández. Maceo 19. en Guanabacoa A. Vila Martí 8.

E 791 30 ab.

25.—SOLICITUDES

Varios

SOLICITO familias para venderles caramelos franceses, surtidos frutas muy finos, veinte ctvs. libra. Pídalos teléfono M-5816. Despacho a domicilio. 15593.—5 My.

26.—VARIOS

ESTUDIO, comentarios y aclaraciones sobre el

DECRETO DE REDENCION A METALICO

DEL SERVICIO MILITAR DE LOS ESPAÑOLES RESIDENTES EN AMERICA. Esto, que indudablemente le reportará una gran utilidad, lo encontrará usted en la obra que acaba de ponerse a la venta titulada

CUBA, LIBRO DEL INMIGRANTE Y EL TURISTA

Contiene, además, este interesante libro todos los datos útiles al inmigrante y al turista; las leyes que tratan de inmigración y trabajo; derechos y deberes del extranjero; guía completa de la Habana, itinerarios de ff. cc. etc.; más de 200 páginas; 3 mapas. 150 fotografías. Precio: 1 peso. Puntos de venta en la Habana: En las principales librerías y en las siguientes Vidrieras: "G. Morejón, Consulado 99 A", "Vidriera del DIARIO DE LA MARINA", "Aguila y San Rafael". Remesas inmediatas al interior, remitiendo a "G. Morejón, vidriera de tabacos, Consulado 99-A. Habana" un peso del libro y 15 cts. para franqueo y certificación. El DECRETO DE REDENCION A METALICO con estudio, comentarios y aclaraciones se vende por separado a 25 cts. Enviando a "G. Morejón, Vidriera de Tabacos, Consulado 99-A Habana", 28 cts. se remitirá a vuelta de correo. Se admite el importe en sellos de correo.

17955.—21 Ab.

¡OJO! ¡OJO!

Propietario. el único que garantiza la completa extirpación del comején contando con el mejor procedimiento y gran práctica, recibe aviso en Diez de Octubre 534, A. Piñol. Tel. I-3302.

17448 15 my.

GRAN TERRAZA DEL CAFE CARMELO, VEDADO

Almuerzos, aperitivo, entremés, pargo minuta, ensalada mixta, arroz con pollo, postre, frutas, pan y café; media botella Rioja Clarete, $2.50.

16375 9 my

MARMOLISTA

Hace obra nueva o cualquier clase de reparación en mármoles a precios económicos. Virtudes 91. el. M-5233.

14364.—28 Ab.

Agencias de Mudadas

LA ESTRELLA

MUDANZAS de todas clases. Carros y camiones para la ciudad e interior. Todos los trabajos al contado. San Nicolás 98. Teléfono A-3976, A-4206.

13395.—21 Abril

Agencias Colocaciones

LA AGENCIA LA UNION

De Marcelino Menéndez, 29 años de establecida. Es la única que en cinco minutos facilita todo el personl con buenas referencias. Llamen al Teléfono A-3318. Habana 114.

17836 24 ab.

VILLAVERDE Y COMPAÑIA

O'REILL 13

Teléfono A-2348. Unica Agencia que dispone de personal competente y recomendado por sus aptitudes, moralidad y referencias. Facilita cocineros, criados, jardneros, dependientes en todos giros, chauffeurs, fregadores, ayudantes, camareros y cuantos empleados necesiten, se mandan a cualquier punto de la Isla Villaverde y Ca. O'Reilly 13. Teléfono A-2348. Villaverde. 17576.—23 Ab.

AGENCIA Sosa, si quieren tener buena servidumbre, y de todos los jiros, llamen teléfono A-1673, quieren colocarse vengan Chacón 24, me hago cargo representaciones y comisiones.

16790.—21 Ab.

Comidas

SE sirven cantinas y se vende comida al menudeo en Herrera núm. 50, bajos, Luyanó.

17923.—21 Ab.

FOLLETIN 37

GASTON LEROUX

EL FANTASMA DE LA OPERA

(Novela)

Traducción de

E. SARMIENTO

De venta en la librería "Académica" de la Vda. de González e hijos, Prado 93, bajos del teatro Payret Teléfono A-9421.

(Continúa)

ció encender el mundo tal sinfonía triunfal que comprendí que la obra estaba al fin realizada y que la Fealdad, levantada en las alas del Amor, se había atrevido a mirar de frente a al Belleza. Estaba yo como embriagada. La puerta que me separaba de Erik cedió a mis esfuerzos. Erik se levantó al oirme, pero no se atrevió a volverse.

—Erik, exclamé, muéstreme usted su cara sin terror. Le juro a usted que es el más doloroso y el más sublime de los hombres, y si Cristina Daé se estremece en adelante al mirarle, será que piense en el esplendor de su genio.

Erik, entonces, se volvió, porque me creía, y yo también, ¡ay! tenía fe en mi... Levantó hacia el Destino sus manos descarnadas y cayó a mis pies con palabras de amor...

Púsose a abrazar el bajo de mi falda, y no vió que yo cerraba los ojos.

¿Qué he de decir a usted ya, amigo mío?... Ahora conoce usted el drama... Se renovó durante quince días... quince días durante los cuales le mentí... Mi mentira fué tan horrible como el monstruo que me la inspiraba, y, a ese precio, pude conquistar mi libertad. Tan bien lo hice, que aún cuando no cantaba ya, se atrevía a mendigar una de mis miradas como un perro tímido que gira en torno de su dueño. Era así a mi alrededor como un esclavo fiel y me rodeaba de mil cuidados. Poco a poco le inspiró tal confianza, que se arriesgó a pasearme por las orillas del Lago Averno y conducirme en barca por sus aguas de plomo. En los últimos días de mi cautivero, me hacía pasar de noche la reja que cierra los subterráneos de la calle Scribe. Allí nos esperaba un carruaje que nos llevaba a un galope tendido hacia las soledades del Bosque. No pensaba yo en escaparme por la fuerza. En primer lugar, sabía que si no huía de París, y aún de Francia, y hasta de Europa y del mundo, Raúl, aquel hombre me encontraría; pero sabía que estaba en mi poder y que la hora de mi libertad estaba próxima. La noche en que encontramos a usted en el Bosque estuvo a punto de ser trágica, pues tiene unos celos terribles de usted que no he podido combatir más que afirmándole su próxima partida... En fin después de quince días de aquella abominable cautividad, en la que fuí alternativamente abrasada de piedad, de entusiasmo, de desesperación y de horror, me creyó cuando le dije: **volveré...**

—¡Y volvió usted, Cristina!... gimió Raúl con voz sombría.

—Es verdad, Raúl, y debo decir que no fueron las espantosas amenazas que profirió al ponerme en libertad las que me ayudaron a cumplir mi palabra, sino el sollozo desgarrador que lanzó en el umbral de su tumba...

Sí, aquel sollozo, repitió Cristina moviendo dolorosamente la cabeza, me encadenó al desgraciado más de lo que suponía yo misma en el momento de la despedida. ¡Pobre Erik! ¡Pobre Erik!

—Cristina, dijo Raúl levantándose, dice usted que me ama, y apenas habían pasado unas horas después de ser puesta en libertad, volvía usted al lado de Erik... ¡Recuerde usted el baile de máscaras!

—Estaban así las cosas... Recuerdo, Raúl, que esas horas las pasé con usted... con gran peligro de los dos...

—Durante aquellas horas dudé que usted me amase.

—¿Lo duda usted aún, Raúl?... Sepa usted entonces que cada uno de mis viajes al lado de Erik ha aumentado mi horror hacia él, pues cada uno de esos viajes, en lugar de apaciguarle, como yo esperaba, le ha vuelto loco de amor... ¡Y tengo miedo!... ¡Tengo miedo!...

—¡Desgraciado!... ¿Para qué tentar al destino?... ¿Para qué preguntarme cosas que yo oculto en el fondo de mi conciencia como se oculta el pecado?

Se levantó a su vez, rodeó con sus brazos temblorosos la cabeza del joven, y le dijo:

—¡Oh mi prometido de un día! Si no le amase a usted, no le daría mis labios. Por primera y última vez, aquí están.

El joven los tomó; pero en la noche que los rodeaba hubo tal desgarramiento, que huyeron como a la vista de una tempestad, y sus ojos, en los que vivía el espanto de Erik, les enseñaron, antes de desaparecer en la selva de los techos, arriba, encima de ellos, una inmensa ave nocturna que los miraba con sus ojos de brasa y que parecía agarrada a la lira de Apolo...

XVI

UN GOLPE MAESTRO DEL AFICIONADO A ESCOTILLONES

Raúl y Cristina corrieron, corrieron... Ahora huían del techo en que estaban los ojos de brasa que no se ven más que en la noche profunda; y no se detuvieron hasta el octavo piso, bajando hacia la tierra. Aquella noche no había función, y los bastidores de la Opera estaban desiertos.

—Lo que me obliga usted a hacer es cobarde, Cristina, dijo Raúl, que estaba muy emocionado. Me hace usted huir, y es la primera vez en mi vida.

—¡Bah! respondió Cristina, que empezaba a calmarse, creo que no hemos huído más que de la sombra de nuestra imaginación.

—Era Erik; tenía los ojos de brasa de que usted me ha hablado. He debido clavarle en la lira de Apolo como se clavan las lechuzas en las paredes de nuestras granjas bretonas, y no se hubiera hablado más de eso.

—No, mi buen Raúl, hubiera usted tenido que subir ante todo a la lira de Apolo, y no es una ascensión fácil.

—Los ojos de brasa estaban en ella.

—¡Vaya! ya está usted, como yo, dispuesto a verle en todas partes: pero después se reflexiona y se piensa: lo que he tomado por los ojos de brasa no eran acaso más que los clavos de oro de dos estrellas que miraban la ciudad a través de las cuerdas de la lira.

Y Cristina bajó aún un piso. Raúl la siguió y dijo:

—Puesto que está usted enteramente decidida a marcharse, Cristina, aseguro una vez más que sería mejor huir en seguida. ¿Por qué esperar a mañana?—¡Acaso nos ha oído esta noche!

—¡No, no! Le repito a usted que está trabajando en su **Don Juan triunfante**, y no se ocupa de nosotros.

—Está usted tan poco segura, que no cesa de mirar hacia atrás.

—Vamos a mi cuarto.

—Citémonos más bien fuera de la Opera.

—¡Jamás hasta el minuto de nuestra fuga!... Nos traería la desgracia el no cumplir mi palabra. Le he prometido no ver a usted más que aquí.

—Y todavía es dichoso para mí que le haya a usted permitido eso. ¿Sabe usted, dijo amargamente Raúl, que ha estado usted muy audaz permitiéndonos el juego del noviazgo?

—Pero, querido, él está al corriente. Me dijo: "Tengo confianza en usted, Cristina; Raúl de Chagny está enamorado de usted y debe marcharse. ¡Que antes de irse, sea tan desgraciado como yo!..."

—¿Y qué significa eso?

—Soy yo quien debiera preguntárselo a usted, amigo mío. ¿Tan desgraciado se es cuando se ama?

—Sí, Cristina, cuando se ama y no se está seguro de ser amado.

—¿Dice usted eso por Erik?

—Por Erik y por mí, respondió el joven moviendo la cabeza con expresión pensativa y desolada.

En esto llegaron al cuarto de Cristina.

—¿Cómo se cree usted más segura en este cuarto que en el teatro? preguntó Raúl. Puesto que le oía usted a través de las paredes, también él puede oirnos

—¡No! Me ha dado su palabra de no estar más detrás de las paredes de mi cuarto, y yo creo en la palabra de Erik. Mi cuarto y mi cámara en el **departamento del Lago,** son mías exclusivamente y sagradas para él.

—¿Cómo pudo usted dejar este cuarto para ser transportada al pasillo obscuro, Cristina?... ¿Quiere usted que tratemos de repetir sus movimientos?

—Es peligroso, amigo mío, porque el espejo podría arrebatarme otra vez, y en vez de huir estaría obligada a ir hasta el fin de pasaje secreto que conduce a las orillas del lago, y llamar allí a Erik.

—¿Y la oiría a usted?

—Erik me oirá dondequiera que le llame... Así me lo ha dicho. Es un curioso genio. No hay que creer, Raúl, que es simplemente un hombre que se divierte en habitar debajo de tierra. Hace cosas que ningún hombre podría hacer y sabe cosas que ignora el mundo viviente.

—¡Cuidado, Cristina! Va usted a pintar de nuevo un fantasma.

—No, no es un fantasma; es un hombre del cielo y de la tierra; nada más...

—¡Nada más!... ¡Cómo habla usted!... ¿Y está usted decidida a huir de él?

—Sí, mañana.

—¿Quiere usted que le diga por qué querría yo huir esta noche?

—Diga usted, amigo mío.

—Porque mañana no estará usted decidida a nada absolutamente.

—Entonces, Raúl, me llevará usted a pesar mío. ¿No está decidido?

—¡Aquí, pues, mañana por la noche, a las doce y media! dijo el joven con acento sombrío. Suceda lo que quiera, cumpliré mi promesa. ¿Dice usted que después de haber oído la función, debe esperarla en el **comedor del lago?**

—Allí es, en efecto, donde me ha dado cita.

—¿Y cómo debe usted ir hasta él, Cristina, si no sabe salir por el espejo?

—Yéndome directamente a la orilla del lago.

—¿A través de todos los fosos?... Por los pasillos por que pasan los maquinistas y los dependientes?... ¿Cómo conservará usted el secreto de semejante paso? Todo el mundo seguirá a Cristina Daé, y llegará usted con una multitud a la orilla del lago.

Cristina sacó de un cofrecillo una enorme llave y se la enseñó a Raúl.

—¿Qué es esto? preguntó el joven?

—La llave de la reja del subterráneo de la calle de Scribe.

—Comprendo, Cristina; ese subterráneo conduce directamente al lago. Déme usted esa llave ¿quiere usted?

—¡Jamás! respondio Cristina con energía. Se la enviaré a Erik depositándola en el palco del fantas-

M.E.C.D. 2016

LA MAS GRANDE ESPAÑA

EL TESORO Y LA ECONOMIA NACIONAL

El general Primo de Rivera ha concedido, en estos días, varias entrevistas a reporteros y escritores, entre los cuales figura en lugar preferente el ilustre cronista Enrique Gómez Carrillo.

Las manifestaciones del caudillo de esta segunda revolución de Septiembre tienen extraordinario interés, no solo por ser de quien son y por la autoridad que les presta quien las formula con perfecto conocimiento de causa, sino porque, lejos de ser fruto de la fantasía, a la que pone alas el ejercicio del poder, concuerdan con la realidad española, que se impone al observador imparcial con el vigor y la solemnidad de un hecho vivo, señero y prepotente.

Aun poseyendo la cuestión política fuerza de atracción bastante para fijar y dominar la atención del lector y estimular la natural predisposición del criterio a escoliar las afirmaciones presidenciales, lo que más hiere nuestra imaginación y se impone a nuestro entendimiento es lo que se refiere al presente y al porvenir económico de España. Claro es que la vida económica se halla íntimamente ligada a la vida política, de tal suerte que cuando marchan al mismo paso y en perfecta sincronía ambos aspectos y manifestaciones de la vida nacional, que es la síntesis de todas las actividades colectivas de un pueblo organizado en Estado independiente y soberano, entonces es cuando puede afirmarse con absoluta certeza que la prosperidad ha sentado sus reales en el país que logró tal beneficio. Por eso dice bien el General Primo de Rivera que el bienestar económico de España exige, como postulado preferente, la normalidad política. "Quiero—dice el presidente del gobierno español—orden, honradez en el manejo de la Hacienda, justicia estricta en los Tribunales, higiene, fomento material para aumentar la riqueza del país, hábitos de trabajo para redimir al pueblo, confianza en las autoridades, energía en la aplicación de las leyes de policía, cruzadas moralizadoras, asistencia social y apoyo a la mujer, y muchas escuelas, muchas bibliotecas, muchos periódicos y muchos libros."

Sin la concurrencia de todos estos elementos es difícil, por no decir imposible, que un país prospere. Pero importa advertir que si es cierto que no solo de pan vive el hombre, también lo es que sin pan no puede vivir, y que el primer deber de todo gobernante es procurar que sus gobernados tengan al menos, pan que llevar a la boca. Lo demás viene por añadidura.

Las ideas del general Primo de Rivera sobre la función social de la propiedad merecen ser divulgadas. Aceptando las teorías más modernas sobre el tema, entende que la función social de la propiedad y la riqueza lleva aparejados cargas y deberes, cada día mayores, para que los caudales privados contribuyan al bienestar y al progreso general, aunque para ello tengan que resignarse a sacrificios costosos. Dada la estrecha solidaridad que existe entre el individuo y la sociedad enmedio de la cual vive, los productores, los manufactureros, los mineros, los dueños de grandes industrias, en suma, se hallan bajo la dependencia de leyes que les obligan a conducirse como depositarios de bienes que, en su esencia, pertenecen en parte al país.

La proyección de estas ideas sobre el mundo industrial y el mundo del trabajo toma efectividad en los proyectos tributarios del ministro de Hacienda, señor Calvo Sotelo. El impuesto, además de su índole peculiar de alimento para la actividad y fortaleza del Estado, es un gran regulador de energías y distribuidor de riqueza, tomando del que tiene más la parte proporcional al esfuerzo del que tiene menos.

El Ministerio del Trabajo, a cuyo cargo corre la acción social convertida en leyes, tiene por principal cometido teorizar sobre la armonía del capital y el trabajo e ir así preparando el momento en que la integración de las tres capacidades: la capitalista, la técnica y la manual, sea un trecho feliz sin violencias ni sobresaltos.

Pero donde mejor se refleja la situación económica de España, esto es, de la nación productora y trabajadora, es en el Ministerio de Fomento, espejo fiel de la realidad económica de la nación. Conviene tener en cuenta que es cosa muy distinta un Estado rico de una Nación rica, y que puede darse muy bien el caso de una hacienda pública próspera y una economía nacional depauperada y en crisis, y no pongo ejemplos porque bien cerca tenemos alguno muy elocuente.

En España la situación financiera, esto es, la solvencia y capacidad fiduciaria del Tesoro, tiene su índice en los cuadros demostrativos de la deuda pública. El incremento constante de esta deuda es siempre peligroso; doblemente peligroso en una economía nacional estática; catastrófico en una economía nacional regresiva. Constituye la deuda una verdadera hipoteca que grava la economía nacional con la consiguiente carga de intereses y la merma de las disponibilidades propias. Por fortuna, aun habiendo alcanzado el volumen total de la deuda pública española la cifra formidable de diez y siete mil millones de pesetas, con la carga anual, por intereses, de ochocientos millones, la economía nacional da cada día muestra más ostensible de vigor y resistencia para soportar el peso abrumador de este gravamen.

Para dictaminar sobre el peso real de esta hipoteca sería preciso saber a cuánto asciende el valor del activo nacional, en capital y renta. No existiendo un inventario oficial completo, y siendo las estadísticas parciales publicadas por el Instituto Geográfico y Estadístico, muy deficientes y atrasadas, solo acudiendo a las publicaciones de índole privada podemos formarnos una idea de la situación. Según el libro editado por el Banco Urquijo ,de Madrid, titulado "La riqueza y el progreso de España", el capital nacional se evalúa en más de doscientos mil millones de pesetas, y la renta en unos veinticuatro mil millones. Sin dar absoluto crédito a estas cifras, como dice el culto escritor financiero Ramón de Olascoaga, pueden, no obstante, aceptarse como un indicio lo más aproximado a la realidad, y como un síntoma bien caracterizado del enorme incremento de valores en la economía nacional. Unase a esto la circunstancia feliz de haber España nacionalizado la casi totalidad de su deuda pública, impidiendo el drenaje del capital nacional por acreedores extranjeros, y se verá si hay o no fundamento bastante para sentirse optimistas y tener fe en el porvenir económico de España, tanta fe, por lo menos, como el articulista del "Time", cuando decía que siendo España el país por excelencia de las grandes sorpresas y los grandes arrestos en el orden espiritual, acaso no esté lejano el día en que los españoles demuestren al mundo que tienen la misma capacidad y la misma intrepidez para saber hacerse ricos colectivamente.

José G. ACUÑA.

COMO FUE HERIDO EL CORONEL MILLAN ASTRAY EN BENI HOSMAR

"Las Provincias" de Valencia, España, que acaba de llegar a nuestra redacción, publica una crónica de Antonio Got, desde Tetuán, en que éste transcribe el relato, hecho por un capitán de la Legión Extranjera del ejército español en Marruecos, de cómo fué herido su jefe el coronel Millán Astray. Dice así la descripción del oficial español:

"La columna del coronel, compuesta de cuatro banderas: la quinta, la sexta, séptima y octava: dos batallones del 60 y una batería de obuses de 10.5, vivanqueó el primer día en Kudia Tañar. El temporal de Levante, que obligó a aplazar la operación, y los morteros enemigos, que aquella noche nos estropearon 18 mulos y caballos, nos obligó a trasladarnos a Nador, donde estuvimos aguantando mecha dos días más.

Llegó el primer día de operaciones, y la octava bandera, encargada de avanzar hasta Beni-Hosmar, ocupando en aquel terreno endemoniado, a 400 metros, dos puestos avanzados, que inmediatamente empezaron a fortificarse.

Mi compañía de ametralladoras recibió orden de cubrirlos, cosa que hicimos.

El enemigo tiraba mucho, y dominándonos: precisaba estar en la posición, aún sin terminar de fortificar, completamente resguardados, pues nos tiraban a 600 metros, con fusil y ametralladora.

A las dos y media llegó el coronel a la posición.

A resguardo del tiro enemigo fué explicándome detalladamente el plan para la operación del día siguiente, y al terminar me preguntó si se podía ir al otro puesto, en el que estaban emplazados una ametralladora y dos morteros. Como digo, nuestra posición todavía estaba batida, sobre todo en el extremo derecho del frente.

Avanzaron: delante, el teniente Tiede; después, el coronel, el teniente coronel Valcázar, el comandante Carvajal, el teniente Noriega y el capitán Ponce de León. A los cuatro pasos, el ruído seco de la bala que rompe huesos, el escalofriante chasquido que conoces, y Millán que, llevándose la mano a la cara, cae de bruces, quedándose inmóvil con el rostro contra el suelo.

A un silencio sepulcral sucedió la exclamación de los legionarios.

—¡Nos han matado al coronel!

Nos tiramos al suelo, y rápidamente volvimos el cuerpo de nuestro coronel.

Lo que le estoy contando es más largo que los segundos en que sucedió todo ello.

Antes de darnos cuenta de la herida, que, desde luego, la creímos mortal, se dejó oir la voz del heroico jefe:

—¡Viva España! ¡Viva el Rey! ¡Viva la Legión! Dios te salve, Reina y Madre...

Siguió el rezo, mientras que gruesas lágrimas asomaban por nuestros ojos, resbalando por las curtidas mejillas.

El enemigo seguía tirando... Rápidamente lo pusimos a cubierto, mientras que un sanitario intentaba hacerle una cura de urgencia, que todos creíamos inútil. Mientras rezaba salía de su nariz y boca gran hemorragia, que le obligó a preguntar si lo que echaba era sangre.

—No, mi coronel; es saliva.

Sin perder un segundo el conocimiento, a pesar de la horrosa herida, se le oyó decir poco después al practicante:

—¡Que me lastimas el brazo herido!

Y al sacarlo en brazos para trasladarlo a la camilla, ordenó:

—Que levanten esa esquina del parapeto, para que no le vuelva a ocurrir a nadie lo que a mí.

En camilla fué conducido a Kudia Tahar, perseguido por el tiro enemigo, que se dió cuenta de que había hecho carne. Curado en esta posición, siguió a Nador, en donde definitivamente le operaron, permaneciendo dos días, hasta su traslado al hospital de Tetuán.

Y para terminar, dos detalles, que le probarán, si no lo estuviera ya cien veces, su gran espíritu y su indomable entereza:

El segundo día de Nador pidió el teléfono, y aun cuando quisieron oponerse, se puso en comunicación con el jefe de la vanguardia de su columna, para que le diese cuenta de cómo iba la operación.

Y el otro detalle fué al otro día, cuando lo trasladaron a Ceuta. En Dar Riffien se dió la orden de que nadie estuviese en la carretera a su paso, con objeto de evitarle molestias, saliendo únicamente a su encuentro el jefe del campamento.

—¿Qué es eso? ¿Cómo no están aquí mis legionarios?

—Mi coronel, se ha dado la orden de que permanezcan arriba, para molestarle menos.

—¡De ninguna manera! ¡Arriba, arriba...!

Y subió, y desfilaron las banderas ante su inmóvil figura, dando los vivas reglamentarios.

Cuando se marchó el tren a Ceuta volaban por encima cientos de gorros de todos los legionarios".

A LAS 6 Y 45 DE LA MAÑANA SALIERON PARA RANGOON LORIGA Y GALLARZA

EL AYUNTAMIENTO DE MADRID ESTA ORGANIZANDO UNA MANIFESTACION EN PRO DE LA AVIACION BRITANICA

Revelará la gratitud del pueblo madrileño hacia la aviación inglesa por sus esfuerzos para el salvamento del capitán Estévez y su mecánico Calvo, que estaban perdidos y en peligro

HOMENAJE A LOS AVIADORES DEL PLUS ULTRA EN MADRID

Se efectuó en el teatro del Centro y a él asistió la más alta representación de la sociedad madrileña, haciéndose representar el Rey, imposibilitado de asistir, por P. de Rivera

HAN SALIDO PARA RANGOON LOS AVIADORES ESPAÑOLES LORIGA Y GALLARZA

CALCUTA, abril 21, miércoles (U. P.)—A las 6.45 de esta mañana han remontado el vuelo para Rangoon, con objeto de completar la novena etapa de su viaje aéreo a Manila, los aviadores españoles Capitanes Loriga y Gallarza.

Reina mal tiempo en el momento de la salida de los aeroplanos, aunque se espera que no altere el éxito que hasta ahora viene señalando el vuelo de estos dos aviadores.

EN MEDIO DE LA EMOCION DEL PUBLICO A CAUSA DEL MAL TIEMPO, REMONTAN EL VUELO LOS AVIADORES ESPAÑOLES

CAUCUTA, abril 20,—(UP)—Debido al estado amenazador del tiempo y a los informes de que el estado del mismo sobre la bahía era en extremo peligroso, no se creía que los capitanes españoles Loriga y Gallarza intentarían continuar su vuelo.

A pesar de ello y del conocimiento de que el cruce de la bahía en tales condiciones desfavorables había resultado desastrosa en anteriores ocasiones, los aviadores se mostraron extremadamente ansiosos de continuar el vuelo, y decidieron arriesgar la partida.

A los pocos segundos de emprender la marcha se habían perdido de vista entre las nubes bajas que reinaban, dejando a los espectadores admirados ante el valor intrépido que los avidores demostraban.

Tienen éstos la intención de cruzar la bahía de Bengala en dirección a Rangoon, en lugar de seguir la curva de la costa como fué su primitivo propósito.

EL MINISTRO DE ESPAÑA SE REFIERE A LA CONDICION DE ESTEVEZ

MADRID, abril 20 (U. P.)—El Ministro de España en Cairo ha comunicado al Gobierno de España que el Capitán Estévez y el mecánico Calvo no deben continuar viaje a Bagdad hasta que lo autoricen los médicos que atienden a su curación, o sea cuando se consiga que se restablezcan por completo del choque nervioso experimentado.

Las autoridades inglesas aseguran que el avión puede quedar en el desierto con toda seguridad que para custodiarlo se designarán árabes, que se relevarán periódicamente.

Añade el informe del ministro español que para que los oficiales británicos puedan conducir el avión a su aeródromo en Heliopolis se necesita una autorización especial del Ministro ed Guerra de la Gran Bretaña.

MANIFESTACION POPULAR EN PRO DE LA AVIACION BRITANICA

MADRID, abril 20 (U. P.)—El Ayuntamiento de esta capital se halla organizando una gran manifestación popular, que presidirá dicha corporación municipal, que sirva como expresión de la gratitud del pueblo madrileño a la aviación británica por sus esfuerzos y por sus sacrificios en dar con el paradero del capitán Estévez y su mecánico Calvo perdidos en el desierto y encontrados por el aviador inglés.

Existe además el propósito de que el Ayuntamiento solicite del Gobierno la concesión de la gran cruz de Beneficencia a la aviación inglesa por su citado comportamiento.

Ambas noticias han sido acogidas con entusiasmo por la opinión.

FUE UN ACCIDENTE SIN RELACION CON LA BUSCA DE ESTEVEZ

LONDRES, abril 20 (B W S).—El Ministerio del Aire, al acusar recibo de los centenares de mensajes de condolencia recibidos con motivo del accidente de Ammam en que perdieron la vida dos aviadores de las Reales Fuerzas Aéreas de Gran Bretaña, ha hecho constar que esta desgracia no guarda ninguna conexión con las pesquisas que se realizaban para encontrar a los aviadores españoles extraviados en el desierto transjordánico.

MANIFESTACION DE GRATITUD A LOS AVIADORES INGLESES

MADRID, abril 20 (A. P.)—Los profesores y estudiantes de todas las Facultades organizaron hoy una manifestación que recorrió las calles, dirigiéndose a la Embajada británica.

Una comisión presidida por el profesor Recasens, decano de la Facultad de Medicina, se entrevistó con el embajador Sir Horace Rumboldt testimoniándole la gratitud de las clases universitarias hacia los heroicos aviadores ingleses. El embajador lo agradeció en nombre de la nación inglesa, y como no cesaran las aclamaciones de los escolares a la puerta de la Embajada, se asomó al balcón y dió las gracias en medio de grandes ovaciones.

Los manifestantes se dirigieron luego al Aero-Club vitoreando a los tripulantes del "Plus Ultra" así como a Estévez, Gallarza y Loriga. Centenares de personas de todas las clases sociales desfilan por la Embajaad inglesa para dejar su tarjeta significando así su gratitud.

HOMENAJE A LOS AVIADORES DEL "PLUS ULTRA" EN EL TEATRO DEL CENTRO, DE MADRID

MADRID, abril 20 (A. P.)—La alta sociedad madrileña tuvo anoche la primera ocasión de rendir su tributo de admiración a los aviadores españoles del vuelo Palos de Moguer-Buenos Aires. La compañía argentina de Enrique de Rosas había organizado en el Teatro del Centro en honor de los tripulantes del "Plus Ultra" un festival, con cuyo motivo presentaba dicho teatro un bellísimo aspecto.

Los Reyes se vieron impedidos de asistir a la fiesta, pero el Gobierno, representado personalmente por el general Primo de Rivera, ocupaba un palco, habiendo asistido también el Embajador de la Argentina.

Al aparecer los aviadores, a los comienzos del segundo acto de la comedia "Máscara del rostro", Enrique de Rosas y todos los actores se adelantaron al proscenio ovacionando a Franco, Alda y Durán, pues Rada no asistió al homenaje.

Terminada la representación se leyeron algunas cuartillas por el representante de "La Nación" de Buenos Aires, terminando con la lectura de varios párrafos de un artículo de Lugones, provocando gran entusiasmo en el público el bello lirismo del gran autor. Más tarde se leyeron poesías de Machado.

La fiesta se prolongó hasta la madrugada en medio de la mayor animación.

LOS TRIPULANTES DEL "PLUS ULTRA" DESPEDIRAN A LOS DEL "BUENOS AIRES"

MADRID, abril 20 (A. P.)—Los tripulantes del "Plus Ultra" han anunciado por boca de Durán que piensan ir a despedir a los del crucero argentino "Buenos Aires" cuando éste salga de puerto español para regresar a su país.

NUEVO TRATADO HISPANO SUIZO

MADRID, abril 20 (U. P.)—El Ministro de Estado Yanguas y el Ministro de la República Suiza en esta corte suscribieron hoy un tratado de conciliación y de arreglo judicial entre ambos países, que sigue las líneas generales de los pactos firmados en Locarno por los beligerantes de 1914-1918.

LA DENUNCIA DEL CONVENIO COMERCIAL FRANCO-ESPAÑOL

MADRID, 20 abril (U. P.)—El ministro de Estado señor Yanguas ha dado una nota a la prensa, afirmando que la denuncia del convenio comercial hispano-francés, para tener efecto desde el 5 de julio próximo, no supone ruptura comercial alguna al deseo del Gobierno de tener una sino que obedece sencillamente plan uniforme en los tratados de comercio con los países extranjeros, hasta donde esa uniformidad sea posible dentro de la modalidad del intercambio de tráfico especial con cada nación.

Espera el ministro de Estado que antes de llegar aquel plazo se habrá llegado a la terminación del nuevo tratado que responda a la situación del comercio que sostienen mutuamente Francia y España con beneficios tan positivos para ambas.

LLEGA A MADRID LA ARTISTA ARGENTINA ANA DE CABRERA

MADRID, 20 abril (A. P.)—Ha llegado a Madrid la artista argentina Ana de Cabrera, que viene a dar varias recitaciones del folklore de su país.

Los periódicos le dan la bienvenida en términos amistosos.

ESTADO DEL TIEMPO EN ESPAÑA

MADRID, 20 abril (A. P.)—Sigue reinando un tiempo inseguro con vientos moderados y chubascos. La temperatura máxima se registró hoy en Murcia, de 27 grados y la mínima en Soria, de 2. En Madrid fué de 15.6 y 7.4 respectivamente.

OBRA PATRIOTICA DE UN SACERDOTE AGUSTINO

NUEVA YORK, Abril 20 (Zárraga).—El ilustre sacerdote agustino Padre Rubio, catedrático de la Universidad de Filadelfia, acaba de entregar para su publicación una nueva obra suya titulada "El Idealismo de España", que se editará en inglés a la vez que en castellano. Su autor, español, perteneciente a la congregación del Monasterio del Escorial, es un patriota fervoroso al que mucho se estima en los Estados Unidos.

POSICION FRANCESA HOSTILIZADA POR LOS REBELDES

MELILLA, abril 20.—(A. P.)—Los rebeldes hostilizaron la posición francesa del zoco El-Sebt, de Ain-Amara, siendo aquéllos rechazados con bajas vistas.

Los franceses tuvieron varios heridos.

PROHIBICION DE USO DE ARMAS IMPUESTA A VARIAS CABILAS

MELILLA, abril 20.—(A. P.)— Se han reiterado las órdenes prohibiendo el uso o tenencia de armas a los indígenas de las cabilas de Benisicar, Mazuza, Benibuifruf, Benisidel, Beniane y Benisaid.

A los moradores de las cabilas fronterizas al campo rebelde, se les permite tener fusiles Remington previa autorización del caid e interventor militar.

ENTREVISTA EFECTUADA CON EL-KRIM

Cree que sería su deber expulsar a España y Francia; pero que se contenta con gobernar a su pueblo

BRIAND ESPERA PRONTA PAZ

PARIS, abril 20.—(A. P.)— Al terminar el Consejo de Ministros celebrado hoy, el jefe del Gobierno francés (Aristides Briand) declaró que tiene la impresión de que se terminarán rápidamente las negociaciones de paz que se efectúan en Marruecos.

COMIENZA EL ARMISTICIO EN EL FRENTE ESPAÑOL DE MARRUECOS

TETUAN, abril 20.—(U. P.)— Ha dado comienzo el armisticio entre los combatientes. En todo el frente no se dispara un solo tiro y para evitar alarmas, se ha prohibido la salida de cazadores.

Los del campo rebelde se acercan a las posiciones españolas, vendiéndoles artículos y muestran deseos de paz diciendo que están cansados de la guerra.

ABD-EL-KRIM ESTA CONVENCIDO DE QUE NO PUEDE ESTABLECER UN IMPERIO MUSULMAN EN EL NORTE DE AFRICA

SIDI-ABDALAH-BEN-YUSUF, Marruecos, abril 20.—(U. P.)— En las negociaciones de paz que se efectúan con los plenipotenciarios francoespañoles, el jefe rifeño Abd-El-Krim pide la autonomía para el Rif, habiéndonos declarado que tanto él como sus cabileños lucharán para lograrla.

El jefe rifeño, a quien sus partidarios llaman "Emir", está convencido de la imposibilidad de realizar su ambición de establecer, al menos por ahora, un gran imperio musulmán en el Norte de Africa.

Abd-El-Krim recibió al corresponsal en Sidi-Abdalah Ben-Yusuf, punto situado en las montañas que se yerguen más allá de Ajdir. En una tienda de campaña, donde tiene establecido su cuartel general, estaba el jefe rifeño rodeado de sus ministros y servidores, mientras fuera, bajo la arboleda, esperaban los que habían pedido audiencia.

El Emir nos habló principalmente de las condiciones de paz.

—"Sólo hay una cosa que me interesa—dijo—y es que los rifeños y nuestros aliados gocemos del simple derecho de gobernarnos y arreglar nuestros propios asuntos. No me interesa que se llame a esto autonomía o independencia. Quiero, sencillamente, gobernar a mi pueblo y decidir cuestiones que a nadie atañen más que a nosotros mismos".

"En cuanto a la vida diplomática y a nuestras relaciones con las demás naciones, no tenemos ningún deseo determinado, ni tampoco nos preocupa gran cosa la de limitación de nuestras fronteras".

Habiéndosele preguntado si insistiría en retener las plazas de Tetuán y Ajdir, el Emir nos contestó:

—"Ajdir, sí; porque no veo ninguna razón para que, una vez declarada la paz, España ocupe un lugar inútil enclavado en el corazón de nuestro territorio. Pero si la paz depende de ello, no insistiré en el dominio de Tetuán. Para serle franco, le diré que, a mi juicio, debiera ser nuestro deber y el deber de todos los marroquíes para con su religión y su patria expulsar a Francia y España de todo Marruecos, convirtiéndolo en lo que únicamente debiera de ser: un Imperio Jalifiano Mahometano. Pero como eso pudiera ser impracticable y requerir, además, mucho tiempo, nos abstendremos de ejercer nuestros derechos en toda su extensión a fin de aprovecharnos durante la paz de la primera oportunidad para hacer del Rif una verdadera nación".

Al preguntársele por qué no había aceptado las condiciones de paz ofrecidas en julio de 1925, Abd-El-Krim replicó:

—"A nosotros no nos han ofrecido nada. Sólo las publicó la prensa".

El corresponsal interrogó luego al jefe rifeño en cuanto a la veracidad de los rumores de que se proponía establecer escuelas públicas, mejorar los sistemas de comunicación y fomentar la industria y el comercio, preguntándole también si permitiría a los europeos la entrada en un país así renovado, a lo que Abd-El-Krim contestó:

—"Ciertamente; esos rumores son verídicos e introduciríamos todas esas mejoras si pudiéramos. Nuestro país está abierto a todo el que venga a trabajar o a hacer negocio, aunque se trate de españoles o franceses. No tenemos ninguna prevención contra los europeos; sólo queremos garantías de que no se entrometerán en nuestro gobierno. Necesitamos su capital y su experiencia".

—¿Son ustedes lo suficientemente su independencia?—preguntóle el cofuertes para exigir por las armas rresponsal al Emir.

—"Eso... no sé—contestó—. Lo que puedo asegurar es que si nuestros enemigos no nos conceden una paz razonable, jamás tendrán ellos paz hasta que hayan dado muerte al último rifeño".

Interrogado acerca de sus reservas de municiones, el Emir contestó:

—"Tenemos suficientes municiones para un año y después obtendremos las que nos hagan falta. Todo el invierno hemos estado trabajando en la organización militar de nuestro pueblo, y, caso de ser necesario, podemos poner ahora en pie de guerra cien mil hombres".

Las últimas palabras de Abd-El-Krim fueron:

—"Esperamos la paz para dentro de poco tiempo, aunque no sea una paz oficial. Los franceses no están dispuestos a proseguir las hostilidades contra sus intereses morales y materiales. De cualquier modo, nosotros no pondremos en peligro la paz atacando a ninguno de nuestros enemigos. Nos limitaremos a hacerles frente, a defendernos de verdad cuando nos ataquen".

TANTO EN ESPAÑA COMO EN FRANCIA HA CAUSADO ENORME SENSACION LA NOTA DE LOS COMISIONADOS RIFEÑOS

El hecho de que la nota fuera divulgada sin conocimiento previo de los delegados hispano-franceses, motivó que éstos celebrasen una reunión apresuradamente tratando del asunto

UNA NOTA ESPAÑOLA REFERENTE A LAS NEGOCIACIONES

Dice que la opinión pública no debe tener demasiada confianza en las negociaciones, no por intransigencia franco-española sino por el carácter especial marroquí

UDJDA, Marruecos, abril 20.—(U P.)— La reunión concedida ayer por Sidi-Mohamed Azerkane, ministro de Estado del Riff y cuñado de Abd-El-Krim, a los periodistas, ha caído como una bomba entre los negociadores españoles y franceses de la paz en Marruecos.

Azerkane, que es el delegado principal de los rifeños en las citadas negociaciones, después de haber entregado a los periodistas la nota que ayer cablegrafiamos y que, naturalmente, no sometió a consulta de los representantes francohispanos, sostuvo una conversación con los corresponsales de la prensa que se hallan en este lugar, ampliando verbalmente los conceptos expresados en la mencionada nota.

Dijo Azerkane que los rifeños tenían verdadero interés en que el mundo supiera que deseaban la paz tanto como las dos naciones de Europa que ejercen protectorado en Marruecos; pero que ni Abd-El-Krim ni sus tropas podían aceptar ciertas condiciones que Francia y España quieren imponer. "Si las dos naciones protectoras desean realmente la paz en Marruecos—dijo Azerkane—es muy fácil llegar a ella. Pero no deben olvidar que la paz habrá de ser honrosa para los intereses de las tribus rifeñas al mismo tiempo que para los de España y Francia. De otra manera, no podremos adoptar ningún acuerdo.

"Las palabras "sumisión al sultán de Marruecos" que aparecen en las proposiciones francoespañolas, deben cambiarse en "reconocimiento de la soberanía temporal y espiritual del sultán".

"Con referencia a la proposición para el extrañamiento de Abd-El-Krim, solicitamos de Francia y España que consideren si resulta beneficioso a sus intereses o al interés rifeño insistir en que Abd-El-Krim se marche. En todo caso, esta cuestión ha de resolverla el mismo Krim. Desde luego, no debe hacerse cuestión del hecho de que Abd-El-Krim abandone las tierras islámicas para siempre.

"En lo que se refiere al desarme de los rifeños, puede ser resuelto por la constitución de una milicia nacional y cuerpo de policía, dando, al mismo tiempo, garantías a todos los rifeños de que gozarán en sus tribus de una verdadera autonomía administrativa.

"El canje de prisioneros puede tener lugar fácilmente luego que terminen las actuales negociaciones para la paz".

Los enviados francoespañoles en esta conferencia se asombraron mucho cuando tuvieron conocimiento de la nota oficiosa y de las declaraciones de Azerkane. El hecho de que la nota fuera divulgada sin el previo conocimiento de los negociadores francoespañoles motivó que éstos celebraran apresuradamente una reunión, inmediatamente después de la cual el delegado francés, general Simon, hizo la siguiente declaración:

"La nota oficial de Azerkane es un hecho singular de las negociaciones actuales. Ha sorprendido por completo a los delegados franceses y españoles. Hubiera sido mucho mejor conducir las negociaciones con calma y privadamente, porque el procedimiento adoptado por el jefe de la delegación rifeña puede producir muy malos resultados. Azerkane debe darse cuenta de que ese procedimiento puede hacer peligrar el logro de la paz en Marruecos, lo cual debe evitarse".

El cónsul Oliván declaró que España solicitó, desde la reunión inicial, garantías contra nuevas agresiones; añadiendo que la paz sólo sería posible sobre esta condición, y que las delegaciones de Francia y de España se inspiraban en el mismo principio.

COMENTARIOS ACERCA DE LAS PALABRAS DE AZERKANE

UDJDA, abril 20.—(UP) El delegado rifeño Haddu, ha regresado de una entrevista con Abd-El-Krim pero volvió a marchar inmediatamente.

El cónsul, señor Oliván declaró a los corresponsales de los periódicos que los delegados españoles estaban esperando nuevas instrucciones de su Gobierno y que España, de acuerdo con la convención franco-española, trabaja en pro de la paz.

El General Simon se expresó con resentimiento acerca de la publicación de la nota de los rifeños, interpretando dicha publicación como un intento de llevar las negociaciones para la paz fuera de los círculos oficiales.

Olivan declaró que sería conveniente evitar que los rifeños estuvieran en contacto con los corresponsales de periódicos. La impresión que prevalece es que la publicación de la nota dificultará las negociaciones.

Los delegados españoles sostienen que es inaceptable la exigencia rifeña para la creación de una milicia nacional porque ello daría sanción oficial a la creación de unas fuerzas armadas con las que podrían efectuar nuevas agresiones, cosa que España debe impedir.

El general Simon ofreció hoy por la tarde un te a la Delegación Española.

NOTA ESPAÑOLA SOBRE LAS NEGOCIACIONES DE PAZ DE MARRUECOS

MADRID, abril 20.—(A. P.)—Acerca de las negociaciones de paz de Marruecos, se ha publicado la nota siguiente en "La Nación", de Madrid, periódico oficioso del Gobierno español:

"La opinión pública no debe poner demasiada confianza en los resultados de las conversaciones previas, no ciertamente por la intransigencia de nuestros representantes o de los franceses, sino por la condición especial de los marroquíes que hace temer una continuada serie de distingos que implicarían dilaciones que no sería posible tolerar. Es difícil que los rebeldes se avengan a dar serias garantías de firmes deseos pacifistas; pero ello se evidenciará prontamente. Si ocurre así, los dos países protectores no pueden prestarse al juego de inagotables incidencias que en toda negociación con moros suelen provocar éstos. Los negociadores europeos están prevenidos y no se pasará por el sistema dilatorio acostumbrado. Las respuestas de Abd-El-Krim deben estar en Taurit en plazo improrrogable, y si no son suficientemente concretas y definitivas habrá más que sobrados motivos para pensar en la necesidad de dar por terminadas las conversaciones".

TEMESE QUE ABD-EL-KRIM TRATE DE GANAR TIEMPO PARLAMENTANDO

MADRID, abril 20.—(A. P.)— El diario "Informaciones", cuya buena orientación acerca de las opiniones del Gobierno es conocida, hablando de las negociaciones de paz de Marruecos, dice:

"Los Gobiernos de Francia y España prestan estos días atención extraordinaria al desarrollo de las conversaciones preliminares de paz, en previsión de que Abd-El-Krim y las cabilas traten puramente de ganar tiempo. El hecho de que los rebeldes hayan pedido entablar estas conversaciones en vísperas de una ofensiva aliada para la que todo estaba preparado, siembra un poco de desconfianza en los ánimos y es causa de que tanto en Francia como en España, la opinión acoja con algún escepticismo o con cierta indiferencia por lo menos hasta ahora, las conversaciones entabladas. Es bien conocido, además, el modo de negociar de los moros y quizá no quieran abandonarlo en esta ocasión, esperando que así podrán atender debidamente a todas sus faenas de recolección y prepararse mejor para la lucha. Pero España ha ido a las conversaciones con buena fe absoluta, y no dará un paso más de los que permitan su dignidad, los sacrificios pasados y cuanto ha suscripto en pactos y tratados".

REINA TRANQUILIDAD ABSOLUTA EN LA ZONA ESPAÑOLA

MADRID, abril 20.—(A. P.)— El parte oficial recibido hoy de Marruecos dice que en la región occidental, el capitán interventor de la cabila de Beni-Hozmar ha efectuado un recorrido por la fracción de Benimadan, comprobando que reina tranquilidad y que los habitantes hacen vida normal.

Sin novedad en toda la zona del protectorado español de Marruecos.

TOPICO DEL DIA

EL "SALON" EN LA BUENA SOCIEDAD

El culto cronista y exquisito escritor, Héctor de Saavedra, que cotidianamente pasa "a través de la vida" con su prosa pulquérrima y su aristocrático pergeño físico y espiritual, como el rayo del sol pasa por el cristal sin romperlo ni mancharlo, alude, en las "Memorias de una dama", al inexplicable retraimiento de los hombres de las tertulias o reuniones de las damas. El hecho es tanto más lamentable cuanto más evidente es. Ha desaparecido de las costumbres modernas el hombre de sociedad, y queda en su lugar el hombre de cabaret. Huye el caballero de la sociedad de las damas para dedicarse, todo lo más, al "flirt" o a la plática con una o más de una, pero aisladamente, no en conjunto, en tertulia o en "salón".

¡El salón! Hacer la historia del "salón" equivale a hacer la historia de la civilización y de la política de todo el mundo culto. Lo que el arte, las letras, la política, la caridad, todos los sentimientos elevados y nobles deben a los "salones" no es bastante sabido ni suficientemente explicado todavía. Desde el "exedra" griego, el salón en que reinó Aspasia, rodeada de Sócrates, Pericles y Alcibiades, al "cubiculum" romano, en el que brillaba Julia, la hija de César; al salón de Madame de Sevigné, en el que el cinico Scarron leyó sus mejores obras poéticas; al de Madame Necker, frecuentado por el abate Sieyes, Talleyrand y Condorcet; al de Madame Stael, la autora de "Corina", a cuyo alrededor se agrupaban los personajes más ilustres de la Restauración, entre ellos Lafayette y Benjamín Constans; al de Madame Tallieu, la española Teresa Cabarrús, en el que nació el amor de Bonaparte por Josefina; al de Madame Recamier, donde oficiaba el "gran lama", como llamaban sus émulos y coetáneos al vizconde de Chateaubriand; el de la duquesa de Abrantes, donde se fraguó el divorcio de Josefina y el casamiento de María Luisa con Napoleón; el de Madame de Girardin, desde el que Víctor Hugo irradiaba en la plenitud de su gloria; al de Madame de Metternich, al de la duquesa de Morny, al de la condesa de Behague, etc., etc., todos estos salones vienen a representar, en la marcha accidentada de la civilización europea, algo así como los hitos o mojones que dividen los períodos de la historia, o los oasis en que se refugiaban la cultura, el buen gusto y la galantería en medio de la aridez asfixiante de la política.

El "salón" sigue siendo una institución social insustituíble, por los fines que persigue y por los resultados que ha producido en todos los tiempos y en todas las edades. El "salón" es, sobre todo, la escuela del buen gusto, de la cortesía, de la caballerosidad. "La cortesía—decía Madame Stael—no es más que el arte de elegir el mejor pensamiento entre los que acuden a nuestra imaginación."

La decadencia de los salones y aun más, naturalmente, su desaparición coincide con el achabacanamiento del gusto y la degeneración de la cortesía.

Alejado de los salones, despreciando la gimnasia espiritual que en ellos se practicaba, el hombre se ha vuelto insociable, mal educado y hasta grosero en las palabras y en las actitudes. Y contra eso hay que reaccionar rápidamente y con toda energía, si no se quiere que la fórmula pesimista de Hobbes: "homo hominis lupus", se convierta en esta: "el hombre es el lobo de la mujer".

Reflexionen sobre esto las feministas. A menos que alguna diga: —¿Lobo? Pues del lobo, un pelo.

CALCAS.

LA ACTUALIDAD GRAFICA EN ESPAÑA

Colocación de la primera piedra para escuelas e iglesia del Instituto Salesiano.—SS. MM. los Reyes Don Alfonso y Doña Victoria conversando con el General de los Salesianos R. P. Rimaldi.
(Servicio gráfico especial del DIARIO DE LA MARINA.—Fotografía Marín)

M.E.C.D. 2016