SECCION 1ª

EL TIEMPO
LA NOTA DEL OBSERVATORIO
VEASE EN LA PAGINA 2

DIARIO DE LA MARINA

EDICION DE LA MAÑANA
INFORMACION CABLEGRAFICA MUNDIAL POR NUESTROS HILOS DIRECTOS

SECCION 1ª

AÑO XCIV.—NUM. 90. El periódico más antiguo de Cuba LA HABANA, MIERCOLES 31 DE MARZO DE 1926.—MIERCOLES SANTO.—SANTOS FELIX Y BALBINA Acogido a la franquicia postal 28 PAGINAS—5 CENTAVOS

MENDEZ PEÑATE SE ABSTIENE DE HACER MANIFESTACIONES SOBRE SU ACTITUD HASTA QUE EL PRESIDENTE EXPONGA SU OPINION

IMPRESIONES

Proporcionarles trabajo a las mujeres es encomiable.

En esa empresa están empeñadas las asociaciones femeninas de Cuba, por lo que merecen un aplauso sincero de todos los hombres de bien.

Pero si el darles trabajo a las mujeres implica el quitarles a los hombres el suyo, ya el problema cambia de aspecto, porque cada hombre que se deja con los brazos cruzados representa por regla general unas cuantas mujeres que no tendrán qué llevarse a la boca.

Una mujer sin ocupación es una candidata al vicio. De acuerdo. Pero un hombre sin ocupación es un candidato al delito y varias candidatas también al vicio.

Un hombre soltero con trabajo es una posibilidad, cuando no una seguridad de que ha de hacerse cargo de una mujer sin trabajo.

Una mujer sin trabajo puede hacer algo en su casa, como coser, zurcir y lavar para afuera o cocinar y manejar niños en casa ajena.

Un hombre sin trabajo no puede hacer en su casa más que vivir del trabajo de la mujer o pegarse un tiro.

Las feministas en Cuba no van bien encaminadas. Tratan, ingenuamente, de buscarle trabajo a la mujer, cuando el asunto está en preparar mujeres para el trabajo.

Y eso no se consigue sino independizando, libertando a la mujer, igualándola al hombre en todos los derechos, comenzando por los políticos, aunque luego queden también sujetas a los mismos deberes y responsabilidades.

La arcaica y anticristiana idea de que la mujer sólo sirve para los quehaceres domésticos, (cuidar de la ropa del marido, de la comida de los niños y de la limpieza de la casa) está tan arraigada en la conciencia de las sociedades de extructura cual la nuestra, que mientras no se sustituya por otra idea más sabia y generosa no será posible solucionar el problema abordando el final, como pretenden las nobilísimas damas que forman las asociaciones femeninas de Cuba.

La mujer podrá competir en el trabajo con el hombre cuando se encuentre en su mismo plano, pues una cosa tiene que venir como consecuencia de la otra.

Echemos una ojeada a la sociedad. ¿Qué panorama nos ofrece desde el punto de vista de los sexos? Pues el de una especie dividida en seres fuertes y seres débiles. Fortaleza y debilidad que los hombres la hacen depender del músculo. Y eso, en una sociedad cristiana. ¡Magnífica clasificación y bello espectáculo! No hay duda de que es un buen argumento para demostrar el predominio del alma!

La mujer desea liberarse. Tiene conciencia de su ignominiosa esclavitud, cuyas ligaduras comenzó a desatárselas la gran liberadora: la Iglesia de Cristo. Esta le dijo al hombre: Compañera tendrás y no sierva. Y el hombre, aunque a regañadientes, la tomó por compañera.

Pero, entendámonos, tomó por compañera a **su** mujer, no a **la** mujer. A ésta le dijo: Búscate un hombre que te pase por la sacristía o acógete a un prostíbulo. De las cuestiones públicas, donde se debate tu suerte y la de tus hijos, estarás excluída. Y a la suya le dijo: Tu misión comienza en la cocina de mi casa y concluye en los umbrales de mi casa. Yo haré las leyes, yo fijaré la moral, yo regularé tu vida y la de nuestros hijos. No importa que haya maridos muy brutos y muy canallas y esposas de mucho talento y alta alcurnia espiritual. Mi voluntad prevalecerá, porque el mundo debe regirse por la fuerza bruta y no por el cerebro.

Así discurrió el hombre y así viene actuando desde que la Iglesia, de cosa vil que hasta entonces había sido, elevó a la mujer a compañera del hombre.

Pero el tema es agradable y proseguiremos mañana por no fatigar al paciente lector.

Si saliesen frustradas sus esperanzas, se dedicaría a fundar un partido provincial

HABLA VAZQUEZ BELLO

La situación reinante en Remedios, La Esperanza, Sagua la Grande y Abreus, se estudió

EL PROBLEMA DE CIENFUEGOS

Es el más importante porque los conservadores tienen allí mucha fuerza y bien organizada

Continuaron ayer las entrevistas con el Jefe del Estado para tratar del problema político liberal de las Villas.

El Sr. Presidente, una vez conocida la manera de pensar de los miembros del Ejecutivo Provincial, está dedicando ahora su atención al estudio de los problemas municipales que, desde luego, guardan muy estrecho nexo con el aspecto general de la situación en las Villas.

Juan A. Vázquez Bello

LO QUE NOS DICE VAZQUEZ BELLO

—La Asamblea se pronunció en favor mío, pues los pocos delegados que se expresaron a favor de la reelección de Méndez Peñate son tan buenos amigos míos, hemos estado siempre tan ligados dentro de las filas del liberalismo, que tengo la seguridad que todos ellos en definitiva aceptarán mi postulación.

—¿Y el coronel Méndez Peñate?

—Yo espero que él, junto con todos los delegados me aceptará y todos lucharemos por mi triunfo que será, en definitiva el triunfo del Partido Liberal.

TRINIDAD

Para tratar del problema de Trinidad concurrieron ayer a Palacio el actual Alcalde, Sr. Carlos Pérez, y el representante a la Cámara Sr. Rafael Alfonso, que apoyaba las aspiraciones del Sr. Rodrigo Fresnedo.

Este asunto quedó definitivamente resuelto en la siguiente forma:

Será candidato a la Alcaldía para otro período el Sr. Carlos Pérez.

El Sr. Rodrigo Fresnedo será nombrado para un cargo a las órdenes del Presidente de la República.

Los empleados que fueron declarados cesantes por el actual Alcalde serán repuestos en sus plazas, y a los que cesen con motivo de esas reposiciones se les llevará a otros cargos.

El Sr. Rafael Alfonso será designado Presidente del Ejecutivo Municipal y director de la próxima campaña electoral en el término.

Por último, el coronel Carlos Machado, hermano del Sr. Presidente de la República irá en la boleta provincial como candidato a representante por Trinidad.

CORONEL MENDEZ PEÑATE

EL CORONEL MENDEZ PEÑATE SATISFARA A LA OPINION OPORTUNAMENTE

El coronel Roberto Méndez Peñate, que fué entrevistado ayer por un gran número de periodistas, ansiosos de conocer sus manifestaciones sobre el importante problema político de las Villas, se encerró en la más absoluta reserva y declaró que rogaba a la prensa periódica que se respetara su firme decisión de no hacerlas hasta tanto se entrevistara él con el Honorable señor Presidente de la República, general Gerardo Machado, tan íntimamente ligado a la cuestión planteada.

Después, está decidido a dar a la pública opinión nacional la satisfacción que merece en sus ansias de que el asunto sea presentado a sus ojos con la mayor diafanidad.

Así nos lo aseguró, en su bufete de la calle Cuba, su hermano el doctor Rodolfo Méndez Peñate, catedrático de la Universidad Nacional.

REMEDIOS

El Alcalde de Remedios, Sr. Angel Madam, es un caso bastante original: no quiere ser reelecto ni

(Continuará en la página ocho)

DIRECTOR PARA EL "CALIXTO GARCIA"

Fué nombrado el doctor López Silvero. — Torralbas, director del Laboratorio Nacional

En las primeras horas de la mañana de ayer el Presidente de la República nombró, por decreto, al doctor Francisco Pérez López Silvero, para el cargo, en propiedad, de Director del Hospital Nacional "General Calixto García", aceptándole al mismo tiempo la renuncia que le había presentado del puesto de Director del Laboratorio Nacional.

El doctor López Silvero desde hace la alguons meses venía desempeñando el primero de dichos cargos, en comisión, y en cuyo período de tiempo ha demostrado tener aptitudes para el mismo, ya que, como saben nuestros lectores, ha transformado, por decirlo así, aquel centro benéfico, llegándolo a poner entre los primeros de la América Latina y quizás mejor que muchos del Viejo Mundo. Con verdadero celo y desinterés el doctor López Silvero construyó un parque de recreo para los niños enfermos, adquiriendo con fondos del Hospital gran numero de juguetes y aparatos propios de un parque infantil; cercado con verjas de alambre todo el Hospital para prohibir de este modo que entrase y saliese del mismo a quien le diera la gana; dió pintura y aseó todos los pabellones, habiendo inaugurado muchos nuevos; colocado como uno de los primeros en Cuba el salón de Rayos X, etc., etc.

El nombramiento del doctor López Silvero ha sido bien acogido por las autoridades sanitarias y por sus muchas amistades.

El haber anual que devengará será de tres mil seiscientos pesos.

EL DR. TORRALBAS, DIRECTOR DEL LABORATORIO

También por Decreto del Presidente de la República, fué nombrado ayer Director del Laboratorio Nacional el doctor Federico Torralbas, a quien momentos antes se le había declarado cesante en el cargo de Director del Hospital Calixto García ,puesto que ha desempeñado durante varios años.

El doctor Torralbas, según dispone el Presidente de la República en un posterior decreto, continuará prestando sus servicios a las órdenes del Secretario de Sanidad y Beneficencia. como ha venido haciendo desde hace varios meses.

EMBAJADA BOLIVIANA

LA PAZ, Bolivia, marzo 30.—(AP) Con destino al Perú, Colombia, México, Cuba, Venezuela, Brasil, Uruguay, Paraguay y la Argentina, partió hoy una embajada extraordinaria presidida por el Vicepresidente de la República, señor Saavedra, para presentar a esos países el agradecimiento del Gobierno de Bolivia por el envío de embajadas a la celebración del Centenario Boliviano.

COLISION ENTRE "REGLA" Y "ARTIC"

Entre los pasajeros del Ferry hubo una gran alarma; pero por fortuna no ocurrieron desgracias

Al medio día de ayer y cuando el ferry "Regla" estaba a punto de rendir su viaje entre el vecino y ultramarino barrio y la estación de Fesser, colmada su toldilla de pasajeros que se dirigían a la ciudad para dedicarse a sus habituales ocupaciones, un pánico indescriptible se apoderó de todos aquellos que se dieron cuenta del eminente peligro que corrían sus vidas.

El motivo no era para permanecer tranquilamente ocupando el asiento, o dándose pausados recorrido sobre la cubierta recibiendo las "caricias" o latigazos del fuerte Sur reinante, el más potente remolcador que cruza las aguas de bahía, el "Artic", saliendo de improviso de detrás del vapor francés Ontario se le interpuso en la proa el Regla, ocurriendo la colisión inevitablemente.

La mayor parte del pasaje del Regla corrió de un lado para otro y algunos cayeron en cubierta por efecto del choque de las dos potentes embarcaciones, pero afortunadamente no hubo que lamentar desgracias personales.

Importantes averías recibidas por ambas embarcaciones fué el resultado de este abordaje y los patrones de ambos barcos se echan mutuamente la culpa de la colisión.

La Policía del Puerto que recibió las respectivas denuncias de los patrones levantó acta para darle cuenta al señor Capitán del Puerto, quien ordenará la formación del correspondiente expediente para depurar las responsabilidades.

Ayer fué reingresado en el Campamento de Inmigración el polaco demente que llegó deportado por las autoridades de inmigración de New York y el cual había sido llevado al Hospital Calixto García, para hacerle un reconocimiento médico.

DEBE PUBLICARSE EL INFORME SOBRE EL AZUCAR

WASHINGTON marzo 30. (U. P.) Thomas O. Marvin, Presidente de la Comisión de Tarifas de los Estados Unidos, declaró hoy ante la Comisión del Senado Norteamericano que investiga la certeza de las acusaciones formuladas contra el Presidente Coolidge, que todos los miembros de aquel organismo son de opinión que su informe sobre la modificación de la tarifa azucarera debía hacerse público, a pesar de la decisión en contrario del Presidente Coolidge.

Marvin añadió que no se había hecho ningún esfuerzo para publicar el informe, en vista de los deseos d Mr. Coolidge.

EL AZUCAR

Menocal dice: "La situación de la industria es muy inquietante"

Ayer anticipamos la noticia de existir un proyecto consistente en retirar de la circulación 500.000 toneladas de azúcar e ir restringiendo gradualmente la producción.

Hoy podemos agregar que la semana próxima, se efectuará en Palacio una importante reunión a la cual concurrirán distintas personalidades de las esferas azucareras cuyo parecer sobre el particular desea consultar el Jefe del Estado.

El gobierno ha recibido ya, de Sagua la Grande y de otras zonas, algunas indicaciones favorables a esa medida, y tiene hecho un previo estudio de la materia.

Ayer visitó al Jefe de la Nación el ex-Presidente General Menocal, a quien acompañaba el señor José María Lasa. La entrevista no fué muy extensa, pues—según manifestó el propio General Menocal—solamente hubo de motivarla su deseo de despedirse del Primer Magistrado por disponerse a embarcar en la noche del mismo día para el Central "Santa Marta". No obstante, hubimos de preguntarle su criterio personal sobre el problema azucarero y la intervención del gobierno en el mismo.

A esas preguntas el ex-Presidente contestó: "La situación de la industria es muy inquietante y, a juicio mío, el gobierno se verá efectivamente impelido a intervenir en la cuestión con medidas que faciliten soluciones a la grave crisis de la industria azucarera".

SON EXPULSADOS 19 VIGILANTES

Se propone a Gobernación la suspensión de empleo y sueldo del capitán de la 2a. estación

ACUSADO DE NEGLIGENCIA

A los diecinueve vigilantes se les acusa de ser tolerantes por dádivas, con gente maleante

El Segundo Jefe de la Policía Nacional, Comandante Pedro de Cárdenas, que instruye desde hace varios días expediente al capitán señor Octavio Ledón, al mando de la Segunda Estación y a varios vigilantes de la misma, por faltas graves cometidas en el servicio y que le fueron denunciadas por funcionarios de la Secretaría de Gobernación, terminó ayer su informe que elevó al Jefe de la Policía General Mendieta, y que éste aprobó, elevándolo a la Secretaría de Gobernación, para su sanción defintiva.

En el informe se propone sea suspenso de empleo y sueldo durante un mes el capitán Ledón, por grave negligencia, al no vigilar a sus subordinados e impedir que éstos cometieran los hechos delictuosos de que son acusados.

Se propone también sean expulsados del Cuerpo de la Policía Nacional los siguientes vigilantes acusados de no cumplir las órdenes de la Jefatura respecto a la persecución y vigilancia en su zona de la gente maleante, admitiendo dádivas a cambio de dejarla operar impunemente.

Nómbrase los vigilantes: Números 1414, Crescencio Dorta; 1495, Benito Fernández; 543, Antonio Fraga; 832, Horacio Gorqui; 1131, Luis Crucet; 647, Leopoldo Gracia; 466, Miguel Villafranca; 799, Manuel Gorín; 1818, Antonio Llarena; 1681, José Rilo; 1878, Gerardo del Río; 685, Manuel García Baró; 1105, Rogelio Núñez; 861, José Martínez; 1852, Julio Arango y 1692, Matías Salvá.

Por conducta impropia se propone la expulsión del vigilante 1193, Pedro Prado y por faltas a un superior del número 362, Manuel Gutiérrez.

También se propone sea suspenso de empleo y sueldo por un mes el vigilante Aguedo Llanes, por faltas a la disciplina.

El Comandante Cárdenas instruye varios expedientes más a vigilantes de la Segunda Estación y al sargento José Vila, por negligencia.

El informe referido ha sido remitido a la Secretaría de Gobernación.

La Página de Arquitectura se publicará en la edición de esta tarde

CANDIDATOS AL GOBIERNO PROVINCIAL

El gobernador de la Habana opta por lograr su reelección para el alto cargo que ocupa

ANTONIO RUIZ, Y BARRERAS

Un "alter ego" de Barreras, Ruiz es modesto en todo menos en definir su ética personal

FRANCO OPTIMISMO

Sigue la misma política de Barreras y está a tono con la obra de la regeneración

Empecemos...

A 60 días, casi, de las designaciones que las Asambleas políticas incuban ya para los próximos comicios, girando están no sólo las aspiraciones y las ambiciones —giran en blanco las de los más, naturalmente— sinó que hasta el mismo interés público gira en torno de esos preparativos precomiciales de la máquina electoral, en que el fenómeno del sufragio es sólo una resultante: a veces, fatal; pero, casi siempre, enigmática, en fuerza de ser tornadiza por la volubilidad que todos conocemos...

Gobernador señor Ruiz

Es bien, por tanto —nos sugiere insinuante el protéico concertador de las informaciones en el DIARIO DE LA MARINA—que se vea saciada la pública curiosidad y la general preocupación tenga así un descargo, viéndose impuesta de lo que gusten decirnos y decirles los mismos candidatos y los aspirantes a serlo.

Empecemos, pues...

(Continúa en la página ocho)

LOS CATALANES Y EL "DIARIO"

EDITORIAL CATALANA DE L'HAVANA

Habana, 28 de marzo de 1926.

Sr. Dr. José I. Rivero.

Director del DIARIO DE LA MARINA.

Ciudad.

Muy distinguido señor nuestro:

Con natural sorpresa leimos en la edición de ayer de el DIARIO ciertos conceptos deprimentes, y más que ésto, injuriosos, contra los catalanes y también naturalmente, quisimos ir a molestarle con una visita para protestar de ello, ya que hoy, más que nunca hemos dado, y estamos dando pruebas inequívocas de nuestra paciencia y ecuanimidad, cuanto más dura e ilógica subsiste la tenaz y sistemática persecución de que son objeto nuestros hermanos de Cataluña, sus instituciones de cultura y sus santas tradiciones.

Pero con intensa satisfacción, vemos en su edición de hoy, que no nos ha dado usted tiempo, sino que haciendo gala una vez más de su nunca desmentida rectitud de criterio y alteza de miras, ha castigado, sin esperar, quizás, nuestras protestas, a los culpables de aquella estupidez, y por tanto nos ha evitado el demostrar a los cobardes escribidores que también nosotros poseemos una fórmula muy eficaz para HACER Y DESHACER autores de tamañas ofensas.

Muchas gracias, señor director. Cuente siempre con el agradecimiento y la simpatía y la admiración de sus afms. s. s.

"VIDA CATALANA", Revista.

P. BOQUET.
Director.

NUESTROS SUSCRIPTORES Y LA EDICION DE LA TARDE

El montaje de la maquinaria de rotograbado y las indispensables obras de ensanche de nuestros talleres, así como las nuevas reformas de índole literaria, las unas, de orden interior las otras, al obligarnos a refundir la EDICION DE LA TARDE CON LA DE LA MAÑANA, no le irrogarán perjuicio alguno a nuestros suscriptores.

Estos recibirán diariamente dos periódicos en uno, y además un suplemento dominical en rotograbado, de 8, 10 o 12 páginas, llenas de fotografías de actualidad, perfectísimamente reproducidas, y una especial revista literaria realzada con escritos originales de las más selectas firmas de España, Sud América, Francia y Cuba.

Y para que inclusive no sufran nuestros suscriptores ni siquiera el perjuicio de una disminución de las probabilidades de alcanzar los premios de los concursos organizados por el DIARIO DE LA MARINA, obtendrán a la presentación del RECIBO DE SUSCRIPCION, TRES VALES extras, equivalentes a los que les proporcionaría la edición de la tarde que seguirán recibiendo refundida con la de la mañana.

A los suscriptores de provincias que nos remitan por correo el RECIBO DE SUSCRIPCION, les enviaremos a la vuelta del mismo TRES VALES DE DIEZ CUPONES CADA UNO, es decir, TREINTA CUPONES. Es requisito indispensable que el recibo esté autorizado con la firma del Agente de la localidad.

Nuestros suscriptores de la Habana podrán igualmente obtener esos TRES VALES con la presentación de su recibo en las oficinas del Concurso.

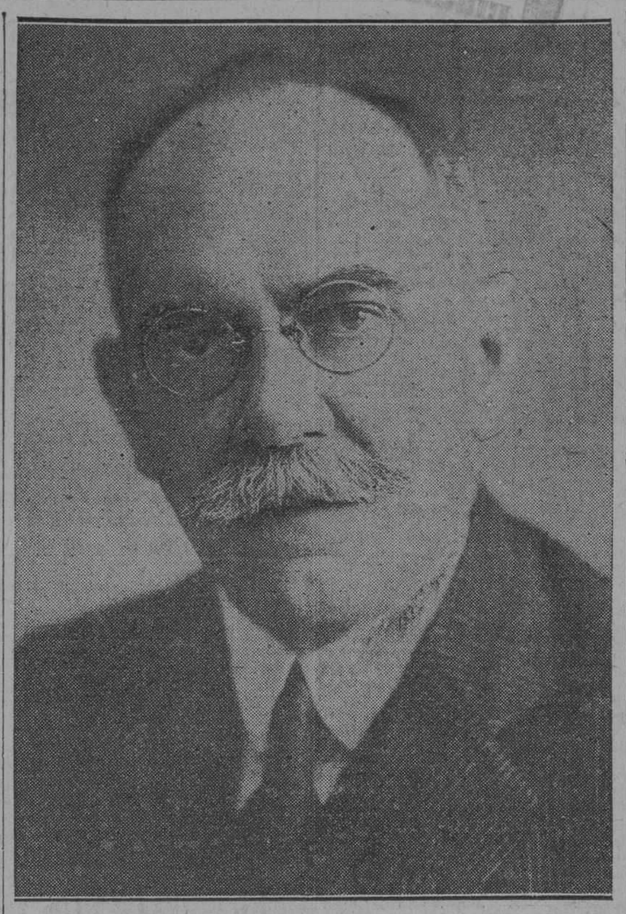

Licenciado Jesús María Barraqué, alrededor de cuya supuesta renuncia se han suscitado muy vivos comentarios y la cual noticia ha sido terminantemente desmentida no sólo por el interesado sino también por el señor Presidente de la República.

El Secretario de Justicia doctor Jesús María Barraqué, hablando con los reporters encargados de la información de dicha Secretaría al medio día de ayer les manifestó que le extrañaba sobremanera lo publicado por un periódico, en el día de ayer referente a que había presentado la renuncia de su cargo.

Nos manifestó que no tenía absoluto conocimiento de esa noticia nada más que por lo dicho por el citado periódico y que desde luego se podía desmentir terminantemente.

Sólamente —siguió hablando el doctor Barraqué— me ha mortificado en cuanto a lo expresado sobre mi gran amigo y antiguo maestro el doctor José A. del Cueto. Puedo asegurarle a ustedes terminó el doctor Barraqué que al doctor Cueto me unen lazos de una amistad y cariño entrañable imposible de entibiar; quizás sea yo entre todos los abogados el que más admiración sienta por el sabio profesor

EL SECRETARIO DE JUSTICIA.

Con motivo de haberse publicado ayer por un diario de la tarde que el Secretario de Justicia, licenciado Barraqué, había presentado la renuncia, los repórters interrogaron al Jefe del Estado por conducto de su ayudante.

El señor Presidente contestó que no tenía conocimiento ninguno del asunto.

Posteriormente, el Jefe del Despacho de la Secretaría de la Presidencia dijo, en nombre también del señor Presidente, que no era cierta la referida noticia.

DECLARACIONES DEL DOCTOR MARTINEZ ORTIZ SOBRE LA REFORMA ARANCELARIA

Es de urgente necesidad para evitar las crisis casi periódicas que desequilibran este país

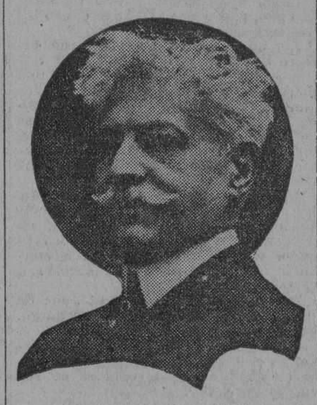

Doctor Martínez Ortiz

Visitamos en su palacete del Vedado, al muy distinguido diplomático doctor Rafael Martínez Ortíz, Ministro de Cuba en Francia, que, como es sabido, fué llamado por el Jefe del Estado para que aportara sus grandes y detenidos estudios de política arancelaria y le designó Presidente de la Comisión que estudia la reforma de los actuales aranceles.

El doctor Ortíz, cortés y sonriente y un tanto irónico siempre—que la sonrisa de París vive presa ya entre sus mostachos de boulevadier—, atentamente nos manifestó:

UNA APREMIANTE NECESIDAD

—La reforma arancelaria, que está en estudio, es una urgente necesidad que hay que atender pronto si no queremos sufrir, casi periódicamente esas crisi que desequilibran la vida comercial de Cuba.

En todos los países — añade el doctor Ortíz— hay crisis más o menos graves, pero no ocurren, nos respondió con gentileza, con la frecuencia que en el nuestro.

SON ARANCELES DEMASIADO VIEJOS

—Durante más de veinte y cinco años hemos tenido los mismos Aranceles de Aduana—agregó el doctor Ortíz—sin que por ello se preocupasen, de manera efectiva, ni comerciantes, ni agricultores, ni industriales; pues en los momentos más difíciles de la vida económica, sólo se escuchaba alguno que otro tenue clamor... Y los años no pasan en

(Continúa en la página catorce)

RAFAEL SUAREZ SOLIS

Voluntariamente ha dejado de pertenecer a esta redacción nuestro muy estimado amigo el señor Rafael Suárez Solís, que llevaba largos años en la casa, donde últimamente era Jefe de Redacción, habiéndose distinguido siempre por sus dotes de inteligencia, cultura y laboriosidad.

Sinceramente lamentamos vernos privados de la brillante pluma del querido y antiguo compañero, en quien veremos siempre al camarada afable y caballeroso que supo captarse el aprecio y estimación de todos.

ANOCHE EN LA MERCED

SEGUNDA CONFERENCIA DEL P. HILARIO CHAURRONDO, C. M. EN LA IGLESIA DE LA MERCED

Si buena fué la primera conferencia sobre los "Prejuicios antirreligiosos" no lo ha sido menos la segunda sobre "el hombre completo" del culto conferencista, Rvdo. P. Hilario Chaurrondo. Su análises fué genuinamente científico y concluyente. La objetividad de la vida vegetal, animal y racional en el hombre fué tratado a conciencia, y tal como convenía a un preámbulo digno de su tesis. El perfeccionamiento de esta triple vida por medio de la vida sobrenatural era el objetivo directo y lógico de su concienzudo examen. ¿Y esta vida es posible? ¿es real? he ahí toda la fuerza de su demostración. El conferencista demostró su verdad con luz meridiana haciendo ver como Dios es el distribuidor de esa vida complementaria del hombre. Como no podía ser de otra suerte, el orador atacó con los brios que presta la posesión de la verdad al humanismo probando su insuficiencia para descifrar el enigma de la vida humana. Tuvo frases lapidarias y sorprendentes asertos. Aun humanamente, decía el orador, están descompletando al hombre; graficamente podríamos decir que hay hombres, todo ojos; hombres todo oidos; hombres, todo pies. El hombre intelectual, profesional que diríamos hoy, estaba hasta hace años dotado de un conjunto de conocimientos clásicos que le hacian le fueran asequibles con todos los conocimientos humanos. Hoy no. Existen hombres, todo bisturí; todo punto de resistencia; todo color; todo sonido. Y esa enseñanza que quizás practicamente favorece a la colectividad, porque la especialización mul-

(Continúa en la página catorce)

ULTIMA PENA AL MATADOR DE VILLALON

A las ocho y veinte minutos de la noche de ayer la Audiencia dictó la sentencia condenatoria

LA LEY DE REGISTROS

Los cafetaleros de Oriente se muestran contrarios a un extremo de aquella ley

DOS NIÑOS ENVENENADOS

Cuatro edificios del pueblo de la Salud han sido destruídos por el fuego por falta de agua

SANTIAGO DE CUBA, marzo 30.—DIARIO DE LA MARINA.—Habana.—A las ocho y veinte minutos de esta noche ha sido dictada sentencia de muerte contra Hernán Peña como autor del asesinato del Alcalde Asensio Villalón. Los cinco magistrados que integraban la Sala votaron unánimemente, constando en la sentencia todos los antecedentes del hecho y pintándose la excitación política que existía en el seno del Partido Liberal por las aspiraciones a la Presidencia del Ejecutivo. Se hace referencia también a los anónimos que recibía Villalón y por los cuales se le anunciaba que se tramaba contra su vida, y de la persecución de que era objeto por parte de Peña, quien con pretexto de obtener licencia para la apertura de un puesto de venta de carne en el reparto de Fomento, buscaba a Villalón en horas de la noche, apareciéndosele en su domicilio particular y en otros lugares que la frecuentaba la víctima, a la cual seguía por todas partes.

Se ha comprobado que Peña estuvo dedicado por algún tiempo a adiestrarse en el manejo de las armas y que usaba revólver sin funda y acechó constantemente al señor Villalón hasta el momento en que le dió muerte.

Durante toda la tarde estuvo hoy el padre de Hernán Peña acompañando a éste en la cárcel sin conocer el fallo de la Sala. El letrado defensor, doctor Lorié Bertot, se propone apelar al Supremo.

Corresponsal.

MUEREN DOS NIÑOS VICTIMAS DE BREBAJE RECOMENDADO POR UNA CURANDERA

(Por Telégrafo)

ELIA, marzo 30. DIARIO, Habana.—En la morada de los súbditos ingleses Pablo Bron y Eva Francés, de la raza de color, se constituyó el sargento de policía José Manuel Ramos por haber recibido informes de que habían fallecido repentinamente en dicha casa los niños nombrados Alfredo y María, hermanos, de tres años el primero y seis la segunda

(Continúa en la página catorce)

LAS ASPIRACIONES DE LOS EX-MILITARES

Una comisión de ex militares que tomaron parte en la revolución de febrero, presidida por el coronel Enrique Quiñones, visitó ayer, por la tarde,—según habíamos anunciado.—al presidente del Congreso, doctor Clemente Vázquez Bello, para entregarle una exposición donde expresa su criterio y sus aspiraciones.

SE HIZO LA VENTA DE "LA PRENSA"

En la escritura de compra se valúa el periódico en la suma de doscientos mil pesos

Ante el notario doctor Montero Sánchez se firmó ayer una escritura por la cual el director del colega "La Prensa", doctor Juan O'Naghten, adquirió la propiedad del periódico de los herederos del señor Rafael R. Govín.

La cantidad en que aparece estimado el colega es de doscientos mil pesos.

Mucho éxito le deseamos al estimado amigo doctor O'Naghten en lo futuro de "La Prensa".

CUPON VIAJES de ESPAÑA y FRANCIA

Diez de estos cupones son cangeables por un VALE NUMERADO

La línea en blanco de este cupón será llenada con el nombre de su poseedor.

Sin este requisito no tendrán derecho alguno a reclamación las personas que envíen cupones por correo.

Los vales numerados sólo se extenderán con el nombre suscripto en el cupón.

Para la entrega de los pasajes a los favorecidos se les exigirá la debida identificación de manera que el nombre suscrito en el vale concuerde con el de la persona que lo presente.

En caso contrario quedará anulado el derecho a dichos pasajes.

(Véase al dorso)

IMPORTANTE.—Todas as cartas referentesa los Obsequios del DIARIO y las que contengan cupones para canjear, diríjanse así: DIARIO DE LA MARINA, Apartado 1010.—Departamento de Obsequios. Habana.

M.E.C.D. 2016

POR LOS JUZGADOS

UN INDIVIDUO RECLAMA $480 A QUE ASCIENDEN SUS HABERES DE MAS DE UN AÑO DE TRABAJO EN UNA TINTORERIA

Un electricista que estaba cargando unos acumuladores en su domicilio, sufrió quemaduras de carácter grave en un ojo al originarse un corto circuito.—Noticias de ayer

Rosendo Cuba Ares, natural de España, de 48 años de edad, vecino de Jesús María 22, ordenó al vigilante de la segunda estación, número 1636, el arresto de Delfín Sánchez Gutiérrez, de España, de 34 años, vecino de Peña Pobre 22 y encargado de una tintorería que allí existe y a Trinidad Edesa Matienzo, de España, de 50 años, vecina de Aguacate 57.

Dijo Sánchez a la policía de la primera estación, y más tarde al juez de instrucción de la sección primera, que en junio del año 1924 se colocó en la tintorería que poseía Sánchez en la calle Aguiar 36, marchándose en diciembre del año siguiente y al reclamar la liquidación de su cuenta, que ascendía a $480.00, aquel se los negó, por lo que entonces lo denunció al juzgado municipal correspondiente.

Agregó que el juez ordenó el embargo del establecimiento; pero días después se personó la Edesa manifestando que era la propietaria de la tintorería y no Sánchez, mostrando al efecto una serie de documentos, que convencieron al juez, quien dispuso levantar el embargo.

Terminó exponiendo el denunciante que cree que la Edesa, de acuerdo con Sánchez tratan de perjudicarle.

Los acusados negaron los cargos, haciendo constar la Edesa que ella, y no Sánchez es la propietaria de la tintorería.

Ambos fueron dejados en libertad.

UN CORTO CIRCUITO

Por el doctor García Tudurí, médico de guardia en el Hospital Municipal, fué asistido ayer de quemaduras de primero y segundo grado, en el ojo derecho, Domingo Bolaños Mesa, de España, de 25 años, vecino de San José 99.

Dichas quemaduras se las causó al estar cargando en su casa unos acumuladores, originándose un corto circuito haciendo saltar el líquido que contenía uno de aquellos, alcanzándole el ojo.

NEGO HABER DICHO FUESE EL AUTOR

El vigilante 23 de la policía de Casa Blanca procedió ayer al arresto, en los talleres de la Viuda de Gamiz, de Juan Fernández Penas, de España, de 21 años de edad, vierista y vecino de Artes 35, a petición de Rodrigo Doce Lamas, de España, de 32 años y del propio domicilio que el anterior.

Este último dijo a la policía que hace tres meses le robaron a Fernández, de una cajita, la suma de trescientos pesos y que éste, por dondequiera que iba decía había sido el autor él, cosa que es incierta.

Fernández, por su parte negó hubiese dicho semejante cosa, agregando que en aquel entonces no sospechó de Rodríguez, que es su compañero de cuarto.

Presentado al juzgado, Fernández ratificó sus manifestaciones, siendo dejado en libertad.

HA SIDO PROCESADO POR HOMICIDIO EL VIGILANTE QUE HIRIO Y DETUVO AL MATADOR DEL VIGILANTE MANZANO

Constituye la base de este proceso le declaración que prestó Pascasio Alfonso en el sentido de que el vigilante José Corvo disparó contra él cuando se hallaba de espalda

En el Juzgado de Instrucción de la Sección Cuarta, secretaría del señor Reyes, se instruye la causa número 29 del presente año, por la muerte a tiros del vigilante de la Sub-estación de Arroyo Naranjo, Juan Manzano, por Pascasio Alfonso Arbelo, al que conducía detenido al precinto desde el paradero de Arroyo Naranjo, por haberlo arrestado en el tren eléctrico de la Havana Central, en la madrugada del 20 de enero último, al hacérsele sospechoso ocupándole un bulto con ropas y objetos procedentes de un robo.

Como recordarán nuestros lectores por haberse publicado ampliamente esa información en este periódico, Pascasio, aprovechando la obscuridad que reinaba, en un descuido del vigilante Manzano le acometió a tiros, matándole y, acto seguido, se dió a la fuga internándose en la finca Aldabó.

La reserva de la Sub-estación salió en persecución de Alfonso, y el vigilante José Corvo hizo varios disparos contra Pascasio, hiriéndole gravemente y deteniéndole, declarando el policía que se había visto precisado a hacer fuego sobre Alfonso porque éste le había hecho varios disparos.

Pascasio Alfonso, que falleció a causa de las heridas sufridas en el Hospital Calixto García el 20 de febrero último, declaró antes de morir, acusando repetidas veces al vigilante Corvo de haberle disparado por la espalda y cuando él estaba ya sin armas, por haberle sido ocupado el revólver; añadiendo que Corvo había disparado después con su revólver al aire, para hacer creer que había sido agredido.

El juez de Instrucción de la Sección Cuarta, licenciado Augusto Saladrigas, dictó ayer auto de procesamiento contra el vigilante Corvo, procesándole por homicidio, con fianza de quinientos pesos para gozar de libertad provisional.

SU HIJA SE ENCUENTRA EN PODER DE UN INDIVIDUO QUE LA MALTRATA

En la Secreta denunció Rosario González Ruiz, vecina de Guanabacoa, San Juan de Dios, 22, que su menor hija, Dulce María Montoto González, de cuya desaparición dió cuenta hace seis meses, se encuentra en Surgidero de Batabanó con el nombre de Sara, en la calle Línez, 22, en unión de un tal Luis Díaz, que la maltrata.

DENUNCIA DEL SECRETARIO DE LA JUNTA DE EDUCACION

Denunció a la Secreta el señor Rafael Prado, vecino de Juan Bruno Zayas y Santa Catalina, en la Víbora, y secretario de la Junta de Educación, que de un buró del local de la referida junta que fué violentado, le sustrajeron un cheque por valor de ciento cuarenta y dos pesos con cincuenta centavos, importe de los haberes del maestro jubilado señor Manuel Gómez.

NO LE ENTREGA EL AUTOMOVIL

Miguel Sotillo Arcia, de Trinidad, de cuarenta años de edad, chauffeur y vecino de Animas, 18, denunció en la Secreta que por contrato del 14 de diciembre último adquiría a plazos del garage sito en Mazón, entre San José y San Rafael, de Adolfo Mon, un automóvil, habiendo pagado ya la cantidad de trescientos cuarenta y cinco pesos a cuenta, y restándole solamente ya para ser propietario del auto trescientos pesos; y Mon, sin motivo alguno, se niega a entregarle el automóvil y le ha dicho que el dinero abonado lo pierde porque él no le entrega el automóvil.

QUIERE EMBARGARLE LOS MUEBLES

También denunció en la Secreta Clemencia Zamora Acosta, vecina de 2 y 11, en Almendares, que después de pagar una importante cantidad a Juan Ramos, mueblista, vecino de 23, número 277, importe de varios plazos de la compra de unos muebles, ahora quiere emitir gastos por restarle cuarenta pesos.

LA ASOCIACION PEDAGOGICA UNIVERSITARIA

En junta general celebrada el 20 de marzo de 1926, la Asociación Pedagógica Universitaria acordó crear una biblioteca de Pedagogía y Ciencias afines, así como un Seminario dedicado a la investigación pedagógica.

La biblioteca será en parte fija y en parte circulante. Su colección de libros se compondrá: primero, de la biblioteca del Laboratorio de Paidología de la Universidad; segundo, de una gran parte de la biblioteca particular del doctor Aguayo, presidente de la Asociación y, tercero, de los libros que a este respecto adquiera la Asociación Pedagógica Universitaria.

El Seminario Pedagógico se dividirá en varias secciones, cada una de las cuales será dirigida por un especialista que sea miembro de la Asociación. Este Seminario dirigirá los estudios e investigaciones de los alumnos y graduados de la Escuela de Pedagogía que quieran preparar su tesis de doctorado, ampliar sus conocimientos pedagógicos o prepararse para las oposiciones a cátedra en las Escuelas Normales.

La Biblioteca de la Asociación Pedagógica, en unión de la sección de Pedagogía de la Biblioteca de la Universidad, formará la más completa y rica colección de libros de esta clase que exista en la República.

La Biblioteca recibirá también las mejores revistas de pedagogía y ciencias afines que se publiquen dentro y fuera del país.

A LOS DETALLISTAS:

ARTICULOS DE CUARESMA

Angulas de Bermeo.
Buches de Bacalao.
Bonito en Escabeche, lata de 7 kg.
Calamares Rellenos Caravilla.
Lisa salada.
Merluza en Escabeche, lata de 7 kg.
Pez Palo.
Sardinas gallegas, lata de 250.
Sardinas escabeche, lata de 7 kg.
Boquerones fritos de Málaga.
Pulpo seco.

J. CALLE & Co., S. en C.
Oficios 12-14. Telf. A-5580.
HABANA

8.000.000 1⅝ 3

UN LANCHERO DE BAHIA LESIONADO DE GRAVEDAD AL SER ACOMETIDO, EN EL MUELLE POR VARIOS ESTIBADORES

Una discusión y reyerta con uno de éstos, que se negó a devolverle un peso que le adeuda, motivó la agresión de que fué víctima por parte de los compañeros de aquél

Celestino López González, natural de España, de 25 años de edad, patrón de la lancha "Asturias" y vecino de Baratillo número 9, altos, fué asistido ayer en el primer centro de socorro por el doctor Bolado, de una herida producida por instrumento pérforo cortante sobre el reborde de la región costal izquierda, sin poderse precisar su penetración en la cavidad abdominal, siendo su estado de carácter grave.

Así mismo fué asistido también por el propio doctor Bolado, el mestizo Ventura González Semaná (a) "Hueso", de la Habana, de 58 años de edad, vecino de la calle División número 60, en Guanabacoa, el que presentaba una contusión, de carácter menos grave, situada en el tercio medio de la región occípito frontal y epitaxis doble.

Refirió López a la policía del puerto que conoció del hecho, que se encontraba en el muelle de San Francisco, junto a su lancha, esperando el embarque de los estibadores para el vapor holandés "Edam", cuando acertó a pasar por allí el González Semaná, quien le adeuda un peso y al reclamárselo, se molestó, le agarró por la solapa del saco y trató de pegarle, por lo que le dí una trompada, haciéndole rodar por el suelo.

Agregó que un gran número de estibadores que se hallaban allí, al verle agredir a "Hueso", le cayeron encima, golpeándole y uno de ellos, mestizo, con una cuchilla le causó las lesiones que presentaba.

Por su parte González Semaná declaró que a la hora indicada por López,—12 y 45 del día—al tener una discusión con éste, hubo de caerse dentro de una chalana que se hallaba atracada al espigón, causándose las lesiones, ignorando quien fuese el individuo a que se refería López, autor de las heridas que éste presentaba.

El policía número 3, P. Pérez, del Puerto, aunque se hallaba de servicio cerca del lugar de la riña, no presenció ésta, según declaró al Juzgado, procediendo solamente a conducir al primer centro de socorro a "Hueso".

Presentado este último al Juez de Instrucción de la sección primera, autoridad dispuso su libertad.

Celestino López ingresó ayer mismo en el Hospital Calixto García, para su asistencia, por carecer de recursos para ello.

SUICIDIO FRUSTRADO

Por la policía del puerto que se hallaba a bordo del vapor "Seneca", surto en bahía, fué extraído del mar el ciudadano americano James Thomas Lifuch, de 29 años de edad, segundo mayordomo y vecino de aquel buque.

Conducido a la casa de socorro del primer distrito, el doctor Rodríguez le apreció una contusión y desgarraduras de la piel en la región costal izquierda, de carácter leve.

Interrogado Thomas Lifuch por la policía, se abstuvo de declarar. Pero el vigilante número 33, J. Juncosa, dijo al Juzgado que dicho individuo para tener sus facultades mentales algo trastornadas, pues se hallaba en la popa del "Seneca", cuando inesperadamente, sin que nadie se diese cuenta, se arrojó al mar.

Lifuch, particularmente dijo al vigilante Juncosa que habí tratado de suicidarse por asuntos de familia.

El Juzgado dispuso el ingreso de Thomas en el Campamento de Tiscornia.

El Amigo de Miles de Hogares

A ninguna madre tierna y precavida le falta en su botiquín el MENTHOLATUM. Mil veces ha significado la prevención de los males que amenazan al bebé. Frotado sobre el pecho, la espalda y la garganta, por su rápida acción, es un remedio inmejorable para los trastornos de las vías respiratorias.

UNA CREMA SANATIVA
Mentholatum
Indispensable en el hogar
Es un remedio magnífico, eficaz y rápido, tanto para los adultos como para los niños. Indicado para resfriados, catarros e inflamaciones. Asimismo para dolores de cabeza, quemaduras, cortadas, contusiones, sabañones y enfermedades de la piel. Exija siempre el legítimo en sus envases originales, tubos, tarros y latas. Rechace enérgicamente las imitaciones.
Mentholatum

¡MADRE!—La Castoria de Fletcher es especialmente preparada para los bebés y niños de cualquiera edad en casos de
ESTREÑIMIENTO — FLATULENCIA — COLICOS VENTOSOS Y DIARREA

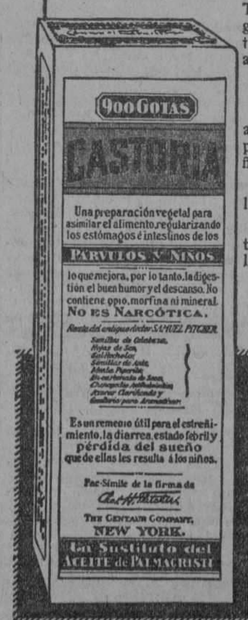

Tonifica el estómago, regulariza los intestinos, ayuda a la asimilación y,
SIN CONTENER NARCOTICOS,
aquieta al niño y le proporciona un sueño natural.
Recomendada por los médicos.
Para evitar imitaciones, fíjese en la firma.

Los niños lloran porque les den CASTORIA de Fletcher

A LOS PRIVILEGIADOS DE LA SUERTE PERO

¡¡DIABETICOS!!

Poneos en cura antes de embarcar para que podáis disfrutar de las delicias de la mesa de Europa

Heudebert

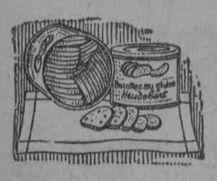

Productos franceses alimenticios y de régimen. De venta en todas las casas de víveres finos.

Casa Recalt, S. A.

BIZCOCHOS DE GLUTEN — AGENTES: APARTADO 275.

Apollinaris
Fué, es y será, la reina de las aguas de mesa
ORDENES, AL M-7133

UNA SEÑORA DE EDAD, ACUSADA DE ATENTADO, AYER

El juez de Instrucción de la Sección Segunda, estimando que no había delito la dejó libre

El vigilante 1836, Jesús Cabrera, se hallaba de servicio ayer en las cocheras del Palacio Presidencial, calle de Morro números 8 y 10, cuando fué llamado por varias personas porque en la esquina de Morro y Cárcel, había una mujer lesionada, arrojada en la vía pública, encontrando allí, efectivamente, a la negra Victoria López González, de la Habana, de 51 años, vecina de la Quinta del Obispo 83.

Dice el vigilante que al decirle le acompañase a la casa de socorro, la López le golpeó, hallándose presente el segundo alcaide de la Cárcel, señor Armando Guerra y otras personas más, por lo que se vió precisado a conducirla, a la fuerza, a la casa de socorro del primer distrito.

El doctor Bolado, facultativo de guardia le apreció una contusión y desgarraduras de la piel en la región labial superior, de carácter leve.

También al vigilante Cabrera le apreció el doctor Bolado una contusión leve en la región costal izquierda.

Declaró la acusada que hacía unos momentos había salido de la Cárcel, donde cumplió un día de condena impuesta por el juez correccional de la sección segunda y que al llegar a la esquina de Morro y Cárcel, el dependiente de una bodega que allí existe empezó a mofarse de ella, diciéndole que cuándo iba a volver a la Cárcel, pues era una borracha, lanzándole al rostro un pedazo de hielo, que le lesionó. Agregó que cuando llegó el vigilante ella le hizo resistencia porque quería que detuviese al bodeguero, cosa que no hizo aquel.

El juez de instrucción de la sección segunda dispuso la libertad de Victoria, por estimar que no existía tal atentado.

AUTOMOVIL HURTADO

Adolfo Iglesias Villariño, de España, de 35 años y vecino de Vives 155, denunció en la sexta estación de policía que el día 27 le dió para que lo trabajase, el auto número 10460 al chauffeur Gonzalo Sotolongo, que le dijo era vecino de Amistad 46, habiendo desaparecido con la máquina é ignorando dónde se halle toda vez que no reside en la casa mencionada.

Se considera perjudicado en la cantidad de $400.

COLOCANDO UN ANUNCIO LUMINICO

Raúl Capote Zubizarreta, de Güira de Melena, de 21 años, vecino de Carvajal 10, Cerro, fué asistido ayer en el Hospital Municipal, por el doctor Boudet, de una herida contusa en la región frontal y fuerte conmoción cerebral.

Este individuo se hallaba subido en un camión, colocando un anuncio lumínico en el frente de la casa sita en Monte y Estévez, teniendo la desgracia de tropezar con un hierro que sobresalía de la pared, cayendo al suelo.

JURO NO TENER DEUDAS Y NO ERA CIERTO

Marcelino González, mayor de edad, vecino de Santa Rosa 45, bodega, denunció en la Sección de Expertos que hace semanas compró a Francisco Flores Suárez, de España, de 27 años, vecino de Correa 6, mercancías por valor de $90, y que Suárez ha vendido su establecimiento jurando no tener deudas, cosa que es incierta pues le adeuda a él la cantidad de $50.00.

PROCESADOS

Por los jueces de instrucción de las secciones primera, segunda y tercera, fueron procesados ayer Jack Yellen, por estafa, señalándosele fianza de $200; Juan Alvarez, por robo, con fianza de $300; y Ricardo Rosado Saavedra, por estafa, señalándosele fianza de $500.

MARCAS Y PATENTES
RICARDO MORE
(Ingeniero Industrial)
EX-JEFE DE LOS NEGOCIADOS DE MARCAS Y PATENTES
20 AÑOS DE PRACTICA
APARTADO DE CORREO 796
BARATILLO 7. TELEFONO A-6432

NUEVA DIRECTIVA DE LA SOCIEDAD DE MEDICINA LEGAL

SE CREARON DOS PREMIOS, CONSISTENTES EN MEDALLAS DE ORO, PARA LOS MEJORES TRABAJOS SOBRE MEDICINA LEGAL Y SOBRE UNA PLANTA VENENOSA DE CUBA

En el despacho del director del Laboratorio de Química Legal, sito en la casa de los Juzgados, Prado, número 15, se reunió ayer la Directiva de la Sociedad de Medicina Legal de Cuba, procediendo a elegir los nuevos miembros que han de regir los destinos de aquélla durante el próximo año.

He aquí el resultado:

Presidente, el doctor Antonio Barreras; vicepresidente, el doctor Raimundo de Castro; secretario, el doctor Manuel Barroso; vicesecretario, el doctor Aníbal Herrera y Luis; tesorero, doctor José A. Fernández Benítez y vocales: primero, doctor Carlos M. Piñeiro; segundo, doctor Israel Castellanos; tercero, doctor Domingo Vázquez y cuarto, doctor Jorge H'Orsmann.

Después se acordó, con el fin de estimular la especialidad de la medicina legal en Cuba, otorgar dos premios: el primero, consistente en una medalla de oro, que se denominará "Dr. Fernández Benítez", que será entregada al profesional que presente el mejor trabajo tomando como tema libre el estudio toxicológico de un vegetal venenoso de Cuba; y el segundo, consistente también en una medalla de oro, titulado "Sociedad de Medicina Legal de Cuba", que se entregará al estudiante de medicina que esté en el curso de la asignatura de medicina legal, que mejor trabajo presente sobre la misma.

El doctor Barroso, al terminarse la sesión aprovechó la oportunidad para despedirse de sus compañeros, ya que el día 15 de abril próximo embarcará para Europa, a donde va en comisión especial de estudios designado por el alcalde de la Habana.

DR. FELIPE GARCIA CAÑIZARES

Médico del Hospital San Francisco de Paula. Medicina General. Especialista en Enfermedades Secretas y de la Piel.—General Aramburu 119 (antes Campanario). Consultas: lunes, miércoles y viernes, de tres a cinco. Teléfono M-6763. No hace vistas a domicilio.

E 621. Marz 31.

Dr. Gálvez Guillem

IMPOTENCIA, PERDIDAS SEMINALES, ESTERILIDAD, VENEREO, SIFILIS Y HERNIAS O QUEBRADURAS. CONSULTAS DE UNA A CUATRO
MONSERRATE, 41
ESPECIAL PARA LOS POBRES DE 3 Y MEDIA A 4

Que Llueva!

No importa, mi capa está "pasá."
Es marca Pescado
Sigo con el sport.
A. J. Tower Co. Boston, U. S. A.
Representantes para Cuba:
J. Z. HORTER CO.
HABANA

Ungüento Cadum para afecciones de la piel

Los que han sido molestados por la picazón y se han rascado durante años, consiguen el sueño y alivio poco después de haber aplicado Ungüento Cadum a las afecciones de la piel, tales como; eczema, granos, sarna, llagas, cortaduras, quemaduras, sarpullido, manchas, piel escamosa, excoriaciones, costras, empeines, erupciones, etc. Adquiera hoy mismo una caja en la Farmacia.

ESTACION TERMINAL

UN LOCO TRATO DE FUGARSE AYER AL LLEGAR A LA ESTACION TERMINAL, IMPIDIENDO LA FUGA LA POLICIA

MOVIMIENTO DE PASAJEROS Y TRENES EN LA TERMINAL

Tren de Santiago de Cuba

Llegó retrasado este tren y por él vinieron de Santa Clara: señorita Waldina Machado; Santiago de Cuba: Jorge Lorente; José González González y señora; Luis Duarte y familia Central Estrada Palma: J. G. Ríos; Macagua: la señora Rita Gálvez; Cruces: señorita Carmita Arellano; Manzanillo: Armando Tamayo; Sagua: Rufino González y familia; Matilde Rodríguez; señora Conchita Delgado viuda de Labrada; señorita María Delgadoá Ramón Isoba; Oscar Beguiristain; Agustín de Abril; Santo Domingo: la señora viuda de Casañas, su hija Conchita; Camagüey: doctor Abelardo R. Echevarría e hijo: el ferrocarrilero Oscar Díaz; Matanzas: Felipe Fontanills; doctor Emilio del Junco André; el Pagador de los Ferrocarriles Unidos J. R. Prado; Paulino Soler e hijo; Ranchuelo: señorita Martínez Bouza; señora del doctor Escobar; señorita Escobar; Cienfuegos: doctor Antonio Fernández y señora; Cruces: Carlos S. Molina; de Colón: el doctor Augusto Sarracent que acaba de hacer un recorrido por la provincia de Matanzas en propaganda política, ya que los conservadores lo postularán para un cargo electivo; también vino de Colón el doctor Oscar Hernández; Cárdenas: doctor Santiago Verdeja, Representante a la Cámara; Central San Ignacio: doctor Aurelio Fernández de Castro; Gabriel Zequeira.

Un loco trata de fugarse

El vigilante de la policía de Trinidad Radrigo Palán, escoltaba al demente Lizardo Alvarez, el que al llegar a la Estación Terminal trató de fugarse lo que no logró por la rapidez con que operó Palan y el auxilio que le prestó el sargento de la policía de los ferrocarriles Gustavo González y el vigilante de la misma policía Amado González.

El general Menocal de viaje

Anoche en el coche salón 101 del Ferrocarril del Norte de Cuba, agregado al Expreso Limitado, salieron para el Central Santa Marta, el general Mario G. Menocal y sus familiares.

Accidente en Melena

En el patio de la Estacin de Melena del Sur, Banda Palenque, al tren de Merceditas número 2, se le descarriló la locomotora y el carro particular 81, interrumpiendo la vía principal desde las cinco y diez en que ocurrió el accidente hasta las seis de la tarde. Con este motivo el tren 14, procedente de Colón por línea Sur y el 17, que va a Jagüey Grande, sufrieron retraso.

Nicolás Gutiérrez

El contratista de vías, señor Nicolás Gutiérrez, regresó anoche de San Antonio de Río Blanco del Norte, donde actualmente construye varios kilómetros de vía para el Ferrocarril cubano de Hershey.

Tren de Cienfuegos

Llegó este tren a su hora, traído por el maquinista Carlos Delgado y el activo conductor Genaro Lavín, y por él llegaron de Palos: el Consejero Santiago Varela; Rodas: el capitán del Ejército Nacional, señor Carrillo; de Palmira: señor A. Arias Cienfuegos: doctor Gabriel Cardona y señora; el Superintendente de las Escuelas Internacionales, Manuel Brande; Manuel Alvarez; Daniel Pellón y familia; Alvarez Nieto; Perfecto Cobas; Fernando Gómez.

Tren de Caibarién

Este tren llegó a su hora traído por el maquinista R. Pérez y el atento conductor Rogelio Fresneda, y por él vinieron de Remedios: Florentino Fundora y señora; Arthur C. Mould; Sagua la Grande: Rubén Badía y del Sol; Rodrigo Avelleira; José Díaz; Central Resulta: señora Viuda de Oña; Cárdenas: José Antonio Solá; Aguacate: David Stewart; Camajuaní: Elías Ruseda; Colón: Celestino Aeres Santo Domingo: Vicente Aguila Bolaños.

Tren a Pinar del Río

Por este tren fueron a Los Palos: Emiliano Hidalgo Gato; Güira de Melena: Mario Soto; Las Ovas: Manuel Sánchez; Puerta de Golpe: Cándido Menéndez; Pinar del Río: Manuel Peláez; Domingo Garín; César Fernández; Justo Luis del Pozo; los representantes a la Cámara, Oscar del Pino y José Baldor Víctor López; Ernesto Labrada Pérez; Alberto Pérez; A. Lavezzare.

Tren a Santiago de Cuba

Por este tren fueron a Jaruco: Lucas Espinosa; José Manuel Govín; Perico: Enrique Rodríguez; señorita Ana del Pino; Camagüey: María Luisa Medina; Eugenio y uGstavo Fernández; Florinda Batista; Roberto Aguiar; Martí: señor Manuel Delgado; Ciego de Avila: Lorenzo Basulto; Arcadio Ramos; señores Sardiñas y González; la señora Guadalupe Mir y Ríos; Santa Clara: Esperanza de Martí; Marcos A. Montenegro; doctor Arturo Viñas, Consejero Provincial; Arturo del Río; Marcos Montenegro; señora Amalia R. de Arcinega; Carolina de Brito; su señora madre y su hermana; Camajuaní: señora viuda de Arango; señora Teresa Gutiérrez de Pérez y Concepción Arango de Regui; Matanzas: doctor Miguel Caballero; Israel Pérez, Presidente de aquel Consejo Provincial; Benito de la Vega; Banagüises: Enrique Noble; Cárdenas: Avelino Hernández; Tomás M. Pérez; Lorenzo Benítez; J. M. Rodríguez; Pedro Mary; Placetas: Laureano Pujol y familia; Sagua la Grande: Moraima González; Amelia Lorenzo; Cascajal: F. Rodríguez Central Oriente: Arturo Ribas; Manzanillo: Andrés Castellanos; Jiguaní: Abelardo Boada.

Tren Expreso Limitado

Por este tren llegaron ayer de Santa Clara: el Presidente de los Rotarios de aquella ciudad, doctor Urbano Tristá; Nuevitas: el representante a la Cámara Federico Miranda; Holguín: Rodrigo Pérez; Fuentes y familia; Santiago de Cuba: Carmen P. de Valiente; Ciego de Avila: Manuel Martínez; Camagüey, Ramón Alvarez e hijas; doctor Carlos Valdés Montiel; capitán Sariol; Ramn Suárez; R. Rivas; doctor Mario Pujol; Florián Argilago; el doctor Puyás; el doctor Enrique Recio, Representante a la Cámara.

El Brigadier Lores

Ayer regresó de Santiago de Cuba, el Brigadier Eduardo Lores, Jefe del Departamento de Dirección del Ejército Nacional.

CARCEL Y VIVAC

Desde hoy aparecerá diariamente el movimiento que ocurra en nuestra Cárcel y Vivac, dirigida actualmente por dos funcionarios competentes y laboriosos: los señores Abelardo Chapelli y Armando Guerra, primero y segundo Jefes, respectivamente, del referido Penal.

He aquí las entradas y salidas ocurridas ayer:

ENTRADAS

Luis Vargas Vargas, en causa por hurto.
Vicente Alvarez Abella, por robo y resistencia.
Aniceto León Fresneda, por hurto.
Francisco Menéndez Valdés, por hurto.
José García Morales, por hurto.
Pedro Iglesias, por hurto.
Enrique Crespo, por estafa.
José Gaznir, por robo.
Braulio Pérez Tobía, por coacción.
Eduardo Martínez, por hurto.
Luis Brazal, por infracción de la Ley de Drogas.
Ricardo Rosado Saavedra, por estafa.

SALIDAS

Evangelio Martínez, en causa por hurto.
Samuel Kin, por hurto.
Nicolás Hernández Pérez, por hurto.
Joaquín Pérez, por hurto.
Casimiro Heres Marcial, lesiones.
Juan Díaz Díaz, tentativa de robo.
Bernardino Cámara Cárdenas, amenazas.
Francisco García Padilla, amenazas.

TOS de los Niños
Coqueluche y Tos Nerviosa
CURA asegurada por el verdadero
JARABE MONTEGNIET
A. FOURIS, Farmacéutico
13, Rue Lacharrière
PARIS

DINERO

Cualquier cantidad que usted necesite, nosotros, en el momento, se la facilitaremos, a cambio de alhajas en préstamo o compradas u otro objeto que represente valor.
Tome buena nota: "LA REGENTE", Neptuno y Amistad.
CAPIN Y GARCIA.

DR. ERNESTO R. DE ARAGON
Director de la Clínica Aragón
Profesor auxiliar de la Facultad de Medicina, Cirugía Abdominal, tratamiento médico y quirúrgico de las afecciones genitales de la mujer, Cirugía gastro intestinal y de las vías biliares.
Oficina de consultas: Manrique número 2. Edificio Carrera Justiz Teléfono A-9121. I-2681.
2654

DR. GARCIA AMADOR
Especialista de París, Berlín y Londres
PIEL, SANGRE, SECRETAS
Extirpación total de barros, lunares, manchas, verrugas y vellos por la Nieve Carbónica y Electrolisis. Curación rápida de las enfermedades secretas, por la Diatermia. San Miguel 21, entre Industria y Amistad. Consultas de 10 a 12 y de 4 a 6. Teléfono A-4561.

PETROCITRONIA CASAL
EFECTIVO TONICO CAPILAR
Sarrá, Johnson, Taqueche

Dr. Hernando Segui
GARGANTA, NARIZ Y OIDO
PRADO 38; DE 12 A 3

IODONE ROBIN
(PEPTONATO de YODO)
El IODONE, combinación de Yodo y de Peptona, reemplaza con ventaja los Yoduros, sin peligro que se manifiesten las consecuencias del Yodismo.
CURA:
ARTERIO-ESCLEROSIS ASMA, REUMATISMO OBESIDAD, etc.
DOSIS: Desde 10 gotas hasta 120 gotas por día.—20 gotas equivalen á 1 gramo de Yoduro de potasio.
Venta al por Mayor: 13, Rue de Poissy, Paris

M.E.C.D. 2016

CRONICA DE TRIBUNALES

UNA INTERESANTE RESOLUCION QUE DICTO EL TRIBUNAL SUPREMO SOBRE RESPONSABLES DEL DELITO DE ESTAFA

EN EL SUPREMO

DEL DELITO DE ESTAFA

Es responsable de dicho delito quien, recibiendo en comisión prendas para su venta, dispone libremente de ellas, como si fueran propias, sin dar cuenta a su comitente.

En causa seguida a Hipólito Cervera del Puerto, comisionista y vecino de esta ciudad, dictó sentencia la Sala Segunda de lo Criminal de la Audiencia de la Habana, condenándolo a la pena de cuatro meses y un día de arresto mayor, como autor de un delito de estafa, sin que le impusiera el pago de indemnización alguna, por cuanto el reo, después de incoada la causa, indemnizó al dueño de la cosa—unos aretes de brillantes—el valor de la misma, de la que había dispuesto como suya.

Inconforme, la defensa acudió en casación por infracción de ley, alegando la inexistencia del delito referido; pero el recurso no prospera, puesto que la Sala de lo Criminal del Tribunal Supremo lo declara sin lugar, mediante los siguientes fundamentos:

Siendo ponente el magistrado doctor Eduardo Azcárate y Fesser.

"Considerando: Que el procesado recibió los aretes para ser vendidos con la expresa condición de que si no lo efectuaba en breve plazo los devolviera, y como en vez de cumplir esta comisión "los pignoró" en una casa de préstamos y los dejó allí después "como suyos", sin dar cuenta de ello a su comitente, es claro que distrajo y se apropió los efectos que había recibido con la obligación de devolverlos, quedando de este modo integrado el delito de estafa calificado en la sentencia recurrida, sin que obste a la calificación el hecho de haber indemnizado al dueño de los aretes después de dictado auto de procesamiento en la causa, porque consumado ya el delito esa indemnización sólo puede tener influencia en la responsabilidad civil".

Firman los señores: Juan Manuel Menocal, presidente de la Sala; Eduardo Azcárate; Pedro Pablo Rabell; Pedro C. Salcedo, Gabriel Vandama; José A. Palma y Marcelo de Caturla, magistrados.

Sent. Nº 3095. Diciembre 23-1925.

RECURSO DECLARADO SIN LUGAR

Dicha Sala declara sin lugar el recurso de casación interpuesto por el procesado Celestino Fernández contra el fallo de la Sala Primera de lo Criminal de la Audiencia de la Habana, que lo condenó a la pena de un año de prisión, como autor de un delito de perjurio mercantil.

LA SEPARACION DEL JUEZ DR. OSCAR ZAYAS

Para hoy está señalada ante la Sala de Gobierno del Tribunal Supremo, la vista del expediente de separación seguido al doctor Oscar Zayas, juez correccional de la Sección Cuarta.

SEÑALAMIENTOS EN EL SUPREMO PARA HOY

No hay.

EN LA AUDIENCIA

RECURSO CONTENCIOSO CONTRA LA ADMINISTRACION GENERAL DEL ESTADO.

El empleado de esta capital Fermín Delgado, entabló demanda contencioso-administrativo contra la Administración General del Estado, a fin de que se le repusiera en el cargo de vigilante de la Policía Nacional del que fué destituído por resolución de la Secretaría de Gobernación.

La demanda se entabló por haber la Comisión del Servicio Civil declarado sin lugar el recurso de apelación interpuesto por Delgado contra dicha resolución.

El fiscal alegó la incompetencia de jurisdicción, dado que, según su criterio, no se vulneró ningún derecho administrativo y pidió se declarara la demanda sin lugar.

Y la Sala de lo Civil de la Audiencia, en sentencia al efecto dictada, declara sin lugar dicha excepción y con lugar la demanda y, en su consecuencia, que se reponga al señor Delgado en su cargo de vigilante de tercera en la Policía Nacional, declarando **nula y sin ningún** valor legal la resolución de dicha Comisión y declara las costas en la forma ordinaria.

REPOSICION DE OTRO VIGILANTE DE LA POLICIA NACIONAL

Ante la Sala de lo Civil de la Audiencia, estableció recurso contencioso-administrativo Armando Urrutia Valdés, contra la Administración General del Estado, al objeto de que se le repusiera en el cargo de vigilante de la Policía Nacional de que fué destituído.

Por el Ministerio Fiscal se alegó la excepción de incompetencia de jurisdicción, alegando que la resolución de la Comisión del Servicio Civil, que limitó el tiempo de reposición de Urrutia, no vulnera derecho administrativo alguno.

Y la Sala de lo Civil al declarar con lugar la demanda, dispone la reposición de Urrutia en su cargo de vigilante, dejando nula y sin valor alguno la resolución de la Comisión del Servicio Civil, que limita la reposición al seis de febrero del año 1920.

LICENCIA A UN PRESIDENTE DE SALA

La Sala de Gobierno de la Audiencia ha concedido doce días de licencia al presidente de la Sala Tercera de lo Criminal, doctor Gustavo F. Arocha, por encontrarse enfermo.

PROCESO POR FALSEDAD Y ESTAFA

Se celebró ayer, ante la Sala Segunda de lo Criminal, el juicio oral de la causa instruída a los acusados Pablo Gómez, Fermín Fernández, Ramón Benítez y Luis C. Cole, por falsedad y estafa.

El doctor Rubén López-Miranda, acusador particular, solicita para cada uno de los acusados presidio correccional en su grado medio, por el delito de estafa, y tres años de reclusión por el de falsedad.

El abogado fiscal doctor Fausto Alfonso y los defensores, solicitaron un fallo absolutorio.

EL SUCESO SANGRIENTO DE OFICIOS, 22

Otras penas solicitadas por el Ministerio Fiscal

En diferentes escritos de conclusiones provisionales, formulados en el día de ayer por el Ministerio Fiscal, se interesan las siguientes penalidades:

Veinte años de reclusión para Alfonso López Díaz, por homicidio con la agravante de reincidencia.

Los hechos originarios de esta causa son relatados por el fiscal del siguiente modo:

"El día 13 de febrero de este año, el procesado Alfonso López y Díaz o Díaz López, o Antonio Sánchez Burgos, se encontraba en el café "El Universo", situado en Oficios, 22, donde molestaba a los parroquianos que allí se encontraban, y por este motivo tuvo una riña con Serafín Martínez, a quien le hizo, con un revólver que portaba, sin licencia, varios disparos, que le causaron lesiones de las que falleció poco después'.

—Cuatro años, 9 meses y 11 días de prisión correccional para la acusada Leonor Aragón Hernández, por amenazas condicionales de muerte por medio de emisario, sin logro de propósito.

El fiscal relata los hechos en esta forma:

"Como el denunciante en esta causa Oscar Tariche y Merlo se dispusiera a actuar judicialmente contra su socio Joaquín García y Díaz, la esposa de éste, que es la acusada Leonor Aragón Hernández, le advirtió a Tariche reiteradas veces, mediante emisario, que le daría muerte si llegaba a ejercitar la acción criminal contra su marido, y como el día 19 de diciembre del pasado año el Tariche se viera precisado a presentarse en el establecimiento de víveres sito en Santa Teresa, 30, donde giraba su sociedad con el García, la acusada Leonor le volvió a advertir que si seguía la causa contra su marido, ella le mataría, no logrando lo que se propuso".

—Dos meses y 1 día de arresto mayor y multa de doscientos pesos para Alfonso Achón, por infracción de la Ley de Drogas.

—Un año, 8 meses y 21 días de prisión correccional para Felipe Hernández, por rapto.

—Cuatro años, 2 meses y 1 día de presidio correccional para José Soto Romero, por hurto cualificado por el grave abuso de confianza.

—Y un año, 8 meses y 21 días de prisión correccional para Efigenio Herrera, por rapto.

SENTENCIAS

Se absuelve a Antonio Vázquez Pausa, acusado de infracción de la Ley de Drogas.

—Y a Justo Peña Mora, acusado de estafa.

—Se condena a Antonio Valdés Valdés, por rapto, a 1 año, 8 meses y 21 días de prisión correccional.

—A Salvador Argentel Martínez, por daño, a la salud pública, a dos años y un día de arresto mayor y multa de doscientos pesos.

—Y a Antonio Morales Morales, por imprudencia temeraria de la cual resultaron lesiones graves, a 2 meses y 1 día de arresto mayor.

ABSOLUCION DE UN ESCRIBANO

La Sala de Gobierno de esta Audiencia ha acordado absolver al secretario del Juzgado de Primera Instancia del Sur, de esta capital, señor Antonio M. Quintana, en el expediente de separación que oportunamente se le instruyó.

SEÑALAMIENTOS EN LA AUDIENCIA PARA HOY

Sala Primera

No hay señalamientos hechos.

Sala Segunda

Florentino Ramos, por hurto. Defensor: doctor Escudero.

Luis Valdés, por robo. Defensor: doctor Cruells.

Ricardo Alomá, por disparos. Defensor: doctor Mármol.

Rogelio Santa María, por lesiones. Defensor: doctor Márquez.

Erasmo Rubín. Defensor: doctor Castellanos.

Manuel Silva, por lesiones. Defensor: doctor Castellanos.

Berto Gómez, por hurto. Defensor: doctor Portocarrero.

Sala Tercera

Manuel Baluja, por amenazas. Defensor: doctor Portocarrero.

En Ci Kon, por cohecho. Defensor: doctor Illá.

Oscar Pérez, por rapto. Defensor: doctor Sarracent.

Julio Torres, por lesiones. Defensor: doctor Díaz.

SALA DE LO CIVIL

Audiencia.— Contencioso-administrativo. Alegret y Pelleyá contra resolución del alcalde de la Habana. Ponente: doctor Llaca. Letrados: Salaya y Bonachea. Procuradores: Granados y Cárdenas.

Oeste.— Banco Mercantil Americano contra Carlos Jiménez. Mayor cuantía. Ponente: doctor Zayas. Letrados: Lamar y Pardo. Procuradores: Menéndez y Roca.

Norte.— Manuel Rodríguez contra Manuel López. Mayor cuantía. Ponente: doctor Llaca. Letrados: García y Mendoza. Procuradores: Puzo y Spínola.

Audiencia. —Contencioso-administrativo. Benito González contra resolución del alcalde municipal de la Habana. Ponente: doctor Zayas. Letrados: López y H. Sotolongo.

Oeste.— Emilio Canovaca contra Montalvo Cárdenas y Compañía. Mayor cuantía. Ponente: doctor Zayas. Letrados: Bueno y Avellanal. Procuradores: Alvarez y Cardona.

Audiencia.— Contencioso-administrativo. Oscar Angulo contra alcalde de la Habana. Ponente: presidente doctor Landa. Letrados: Juncadella y Acosta. Procuradores: Pereira y Sterling.

Este.— Francisco L. de Alcázar contra Germán López. Mayor cuantía. Ponente: doctor Llaca. Letrados: Rodríguez y Sánchez.

Este.— Gómez Mena Land Sompany contra Elías Rada. Mayor cuantía. Ponente: doctor Llaca. Letrados: G. Montes y Miranda. Procuradores: Ferrer e Illas.

Oeste.— Manuel Placeres y Agustín de Zárraga. Testamentaría. Ponente: doctor M. Escobar. Letrados: Puente: Procurador: Pereira.

Audiencia.— Contencioso-administrativo. Amado Sánchez contra el Estado cubano. Ponente: doctor Llaca. Señor Fiscal.

Güines.— Juan Silva sobre declaratoria de herederos de su esposa. Incidente. Ponente: M. Escobar. Señor Fiscal.

Oeste.— Testimonio de lugares. F. Espinosa contra Cuervo y Sobrinos. Ponente: doctor Escobar. Letrados: Rodríguez.

El conflicto del alumbrado en Santiago de Cuba

LOS DETALLISTAS E INDUSTRIALES Y LA COMPAÑIA CUBANA DE ELECTRICIDAD

(Por telégrafo)

SANTIAGO DE CUBA.—Las diferencias surgidas entre los detallistas e industriales de Santiago de Cuba y la Compañía Cubana de Electricidad Inc. Sucursal de Santiago de Cuba, han llegado al grado máximo.

Los cafés, fondas, cantinas, tejidos, quincalla, peleterías, y víveres desde el día primero del próximo abril alumbrarán sus establecimientos con una luz en el salón para el público y otra en el escritorio. Las casas particulares inmediatamente tomarán parecidas medidas.

Se trata de conseguir por medio de la autoridad municipal que se adopten los siguientes acuerdos:

PRIMERO: Rebajar el precio de las luces fijas a UN PESO veinticinco centavos y de dos en adelante, a razón de un peso por cada una.

SEGUNDO: Obligar a la Compañía Eléctrica a la instalación de tantas luces fijas cuantas le fueren interesadas por el comerciante o particular, reduciendo el depósito que por cada luz exige de tres pesos, a razón de UN peso veinte y cinco centavos cuando se trate de una sola luz y de un peso cuando fuere de más de una.

TERCERO: Prohibirle así mismo el cobro de UN peso cincuenta centavos por conexión.

CUARTO: Rebajarle a razón de DOCE y medio centavos el precio del Kilo-watt por consumo de luz y hacer el descuento del 20 por ciento sobre el consumo mensual como, cobraba y descontaba anteriormente.

QUINTO: Rebajarle a razón de OCHO centavos el precio del Kilowatt por consumo de motores a las industrias y descuento de un VEINTE por ciento sobre el consumo mensual.

SEXTO: Obligar a la Compañía que por el empleado de la misma que lleve a efecto la lectura del contador haga entrega de un recibo firmado con toda claridad, de su puño y letra y autorizado por la Compañía ,con expresión de los Kilo-watt que marca, así como fecha y mes de su lectura.

De desear es que un pronto y equitativo arreglo vuelva las cosas a su estado natural. Y seguramente la autoridad tomará las medidas oportunas para evitar molestias al comercio y a las familias de Santiago de Cuba cuya unanimidad indica que se trata de una petición justa.

La Edad Crítica

es entre los 13 y 15 años. En caso de desarreglos, las madres deben aconsejar a sus hijas que tomen el—

Compuesto Vegetal De Lydia E. Pinkham

LYDIA E. PINKHAM MEDICINE CO. LYNN, MASS.

NOTICIAS DEL PUERTO

PARA LAS ONCE DE LA MAÑANA DE HOY ESTA ANUNCIADA LA LLEGADA DEL VAPOR ESPAÑOL ALFONSO XIII

El sábado próximo es esperado el Infanta Isabel que trae más de trescientos pasajeros. Para poder extraer la lancha "Palm Beach" hay que emplear buzos con jaulas protectoras

SE CONFIRMO LA OPINION

Por personal experto se estuvieron ayer haciendo sondeos cerca del lugar donde se fué a pique la lancha de carrera Miss Palm Beach, frente al Morro, y cuya embarcación valía doce mil pesos, siendo imposible localizarla desde la superficie. Para lograr éxito en la búsqueda habrá que emplear buzos con jaulas protectoras, dada la gran cantidad de tiburones que hay en ese lugar.

En el ferry Joseph R. Parrott, fueron embarcadas ayer para Key West las lanchas americanas que tomaron parte en las regatas internacionales que se efectuaron en este puerto, compañeras de Miss Palm Beach.

En fragatas perfectamente calzadas irán hasta Miami las mencionadas embarcaciones.

Los ferries Henry M. Flagler y Joseph R. Parrott, llegaron ayer de Key West con 26 wagones cada uno de carga general.

A LAS ONCE LLEGARA EL ALFONSO XIII

Según el último aerograma trasmitido por el capitán Gibernau, que manda el vapor correo español "Alfonso XIII", señala las once de la mañana de hoy como la hora de llegada de dicho buque a este puerto.

El Alfonso XIII una vez a libre plática atracará al costado Norte del espigón de San Francisco.

Un cablegrama recibido por la agencia de la Compañía Trasatlántica española en la Habana, anuncia la salida ayer a las once de la mañana del puerto de Cádiz, directamente para la Habana, el vapor correo español Montevideo.

SALIO EL NOKORNIS

El yacht auxiliar de la Armada americana Nokornis, dedicado al servicio de hidrografía, salió ayer tarde de este puerto y cuyo barco está realizando trabajos en las costas de Cuba.

MAS TURISTAS

Con 60 pasajeros turistas llegó ayer de Miami el vapor americano Seneca.

CARGAMENTO DE CARBON

Con un cargamento de carbón mineral llegó ayer de Filadelfia, el vapor de bandera americana General Luukin.

EL GOVERNOR COBB

Procedente de Key West llegó ayer el vapor americano Governor Cobb, que trajo carga general y 284 pasajeros en su mayor parte turistas.

También llegaron en este vapor el conocido jugador de base ball Adolfo Luque, los señores Eloy Cadalzo, Carmen Herrera, Ester Martínez, Enrique Maracho, R B Canto, Aureliano Báez, Juan García, Justo García Vélez Jr., Ignacio Cervantes, ambos estudiantes cubanos; el joven Frank Steinhart y señora y su hermana Florence, Ricardo W. Martínez y familia, Vicente Iglesias y señora, Joaquín Torres y señora, el doctor Pablo del Llano y señora, Enrique Ardoiz, Adolfo C. Caballero, Rafael García, Gonzalo Pedroso y señora.

LOS QUE EMBARCARON

En este mismo vapor embarcaron los señores José Alfonso, Juan E. de la Cruz, Belisario Hernández y familia, Carlos López, Salvador del Valle y señora, David Arrieta, Ester Palacios, la señora May M. viuda de Govín y sus hijos Rafael Beatriz, Lutgarda Conesa, María del Carmen González.

EL INFANTA ISABEL

El capitán del magnífico vapor Infanta Isabel ha comunicado por radio a sus consignatarios en este puerto los señores Balcells y Co., que espera llegar en la madrugada del sábado con más de 300 pasajeros y carga general.

Después de descargar, el Infanta Isabel saldrá para New Orleans, estando de regreso aquí el día 14 de abril para salir el 16 con numeroso pasaje.

BARCOS SALIDOS AYER

Ayer salieron los siguientes barcos: el hondureño Amapala, para la Ceiba, Honduras; los americanos Seneca, para Miami; Munamar, para New Orleans; los ferries Josehp R. Parrott y Henry M. Flagler, para Key West, el Governor Cobb, para Key West y Tampa; el De La Salle, para New Orleans.

LOS QUE EMBARCAN EN EL CUBA

En el vapor francés Cuba embarcarán hoy los señores Marqués de Bella Vista, secretario de la Legación de España en la Habana; el cónsul de Cuba en Roma, señor Emilio Lufrio; el cónsul de Cuba en Amberes, señor Francisco G. de la Campa; el canciller en Saint Nazaire, señor Isaac Stepheno; el periodista señor Antonio de la Villa, señores Onemoso y J. Tauler y señora e hijos Rafael López García y señora, Félix Leroy, Manuel Rodríguez, Anselmo M. Miana y señora, José García y señora, José Esteban Espinosa, Pedro Piñar, Víctor Manuel Castillo, Cosme del Peso, Jesús M. Barcia, Jose Ruiz de la Cuesta, Nemesio Goñiz, José María García, Cesáreo González, Ricardo Supervielle, Manuel Diez y otros.

HERNANDEZ CATA

En el vapor español Alfonso XIII llegará hoy el distinguido literato y miembro de la carrera consular de Cuba, señor Alfonso Hernández Catá.

NADIE PODRA SUBIR A BORDO ANTES QUE LA INMIGRACION

El doctor Hernández dice que instruyen a todas aquelas personas que tratan de penetrar en Cuba en contra de la Ley

El Comisionado de Inmigración de la República doctor Francisco Hernández ha logrado de la Inspección General del Puerto, se dicte una circular a todos los inspectores del Resguardo, para que por dichos funcionarios se impida que ninguna persona, excepto los funcionarios de la Sanidad y de la Aduana, penetren en los barcos que traigan pasajeros antes de que esté constituído a bordo el personal del Departamento de Inmigración.

El doctor Hernández asegura que ha podido comprobar que numerosas personas con pases debidamente autorizados penetran en los barcos de pasajeros e instruye a todas aquellas personas que por cualquier motivo no han llenado los requisitos de la Ley de Inmigración de Cuba, y de esa manera cuando los Inspectores del Departamento reciben la declaración de esas personas, no pueden impedir que burlen la Ley.

Las ordenanzas de Aduana disponen que una vez que un buque esté a libre plática y se constituya el resguardo aduanal a bordo, podrán subir los consignatarios del buque y aquellas personas autorizadas por la Aduana; pero al amparo de esta disposición suben a bordo agentes de equipages, vendedores de tabaco, hoteleros, mozos de equipajes y otras personas que son las que según el doctor Hernández dan oportunidad a que los "Instructores" puedan penetrar a bordo y realizar su trabajo.

Promete el doctor Hernández a cambio de esa disposición que sus empleados estén muy atentos a los despachos de los barcos con objeto de penetrar en los mismos conjuntamente con la Aduana y así no entorpecer el despacho de aquellos.

EL PRESIDENTE DE LA WARD LINE

En el vapor americano Siboney ha llegado Mr. Frank D. Mony y señora.

Mr. Money es el nuevo presidente de la Compañía Ward Line.

EL DIRECTO DE NEW YORK

Procedente de New York llegó llegó ayer tarde el vapor americano Siboney, de la Ward Line, que trajo carga general y 172 pasajeros.

Llegaron en este vapor los abogados americanos Isidoro L. Broadwin y familia, y Townsend L. Cannon y señora, Elodia Gill y familia, Lucindo González, José Moret, el editor americano Earl Mayo, Adelino Vega, Julio Verdeja y otros.

EL HOLANDES EDAM

De New Orleans y Veracruz llegó ayer el vapor holandés Edam, que trajo 12 pasajeros para la Habana y 48 en tránsito.

Llegaron en este vapor Manuel Viñas, Victorio Balcini, Juan Vopel, Rosario Soleni, Salvador Duque, Angelina Berriot.

De tránsito va el pelotari Juan Laga, que tuvo jugando en el frontón de la capital de México.

Este vapor zarpará esta tarde para Vigo, Coruña, Santander y Rotterdam.

UN CADAVER

Por la Secretaría de Sanidad ha sido autorizado el desembarco del vapor francés Espagne, del cadáver del señor David Mojarrieta Olazábal, que falleció en Francia y que será inhumado en la Habana.

INFRACCION

A James J. Aiggard, sargento del remolcador de la Armada americana Bay Spring, surto en puerto, le fueron ocupados varios paquetes de cigarros americanos que trataba de sacar.

Como alegó que ignoraba que tuviera que pagar derechos, dicho sargento fué entregado a un oficial de su barco que prometió que haría pagar los derechos o reembarcar los cigarrillos.

EL VAPOR AMERICANO CUBA

De Tampa y Key West llegó ayer tarde el vapor americano Cuba, que trajo carga general 131 pasajeros, entre ellos los señores Carlos Domínguez y familia, Juan Silva y señora, Marta Ferrer, María V. Facacette, Enrique Gil, Angel Suero, Pedro Rueda, Bernardo Domínguez.

LOS HOTELEROS AGRADECIDOS

El presidente de la Asociación de Propietarios de Hoteles y Restaurants de la Habana, señor González, ha pasado una comunicación al Capitán del Puerto, señor Izquierdo transcribiéndole el acuerdo que por unanimidad tomó dicha Asociación en su sesión del 24 del actual, expresándole su reconocimiento y haciendo público testimonio del magnífico comportamiento tenido en la temporada invernal que está a punto de finalizar, por los miembros de la Aduana y de la Policía del Puerto en relación con los centenares de turistas que han llegado al puerto de la Habana.

DEL BOLETIN HIDROGRAFICO No. 153

El comandante del cañonero Matanzas informa con fecha 8-19-26, las siguientes faltas en el abalizamiento del Golfo de Batabanó.

a) La baliza negra esférica, en 10 pies de agua, que marca la restinga oriental del Bajo de Boquerones. Situación aproximada: 22°22' 25" N., 82°24' 15" W.

b) La baliza roja, piramidal, en 10 pies de agua, en el Canal del Hacha marcando la parte occidental del Cayo Boquerón del Hacha. Situación aproximada: 22°29' 10" N., 82°28' 55" W. (Véase la N.)

c) La baliza negra, esférica, en 10 pies de agua, en el Canal del Hacha. Situación aproximada: 22°29' 20" N., 82°28' 25" W. (Véase la N.)

d) La baliza negra, esférica, en 10 pies de agua, en la restinga occidental de Cayo Flamenco.

Situación aproximadamente: 22°24' 25" N., 85°29' 55" W.

(Véase la N.)

e) La baliza roja, piramidal en 10 pies de agua, que marca la restinga occidental de Cayo Buena-Vista. Situación aproximada: 22°33' 00" N., 82°20'50" W.

f) La baliza roja, piramidal, que marca el Cabezo de Borbón, en 10 pies de agua. Situación aproximada: 22°24'30" N., 82°20' 50 W.

g) La baliza negra, esférica, en 10 pies de agua, en el Canal de los Once Palmos. Situación aproximada: 22°10' 10" N., 82°58' 55" W.

Nota:—Estas balizas se encuentran caídas hacia sus canales levantando dos pies sobre el fondo, formando así un peligro para embarcaciones que navegan por dichos canales.

Costa Norte-Bahía Honda-Boya fuera de sitio

El Negociado de Faros y Auxilios a la Navegación, con fecha 5, 1926 informa que, según relación procedente del vapor nacional Antolín del Collado la boya cilíndrica de segunda clase fondeada en veintiseis pies de agua al N. del Placer del Morillo, ha garreado hacia sus arrecifes.

Situación aproximada: 22°59' 42" N., 83°09' 40" W.

Costa Sur-Puerto de Santiago de Cuba-Boya reinstalada

La boya reportada en el nro. 128 de la entrada del Puerto de Santiago de Cuba, era cilíndrica de segunda clase negra de 24 pies de agua y a sotavento de dicho canal, fué reinstalada con fecha marzo 11, 1926, según información procedente del Negociado de Servicio de Faros y Auxlios a la Navegación, quedando con ello en buen estado el abalizamiento en dicho canal.

Su situación aproximada: 19°57' 31" N., 75°52' 29" W.

Sus marcaciones verdaderas son: Faro de Santiago de Cuba .. 270°
Castillo del Morro .. .. 259°

Enfilaciones.—Por el Norte: Punta Socapa con la del Soldado.

Por el Este: Punta Berracos con Punta de Tierra o Punta Sur del Morro.

D. nro. 20 y nro. 21.

Núm. 128.

Costa Norte-Bahía de Cárdenas-Falta en el abalizamiento-Bajo reportado-Obstrucciones.

El comandante del cañonero Maceo informa en marzo 8, 1926, las siguientes faltas en el abalizamiento de la Bahía de Cárdenas:

a) La boya negra, cilíndrica, en la restinga de Cayo Diana (salida Norte del Canalizo del Salto) ha sido sustituída por una estaca que sostiene un barril.

Situación aproximada: lat. 23°05' 40" N., long. 81°07' 35" W.

b) La boya negra, cilíndrica nro. 15, del Canal de Cayo Buba se fué al garete, habiendo desaparecido.

c) Existe un bajo de fango, producido por los derrames de las dragas de succión que en 1923 ahondaron el canal interior de la Bahía de Cárdenas, cuyo bajo con fondo de 4 a 5 pies, se extiende a lo largo del canal citado, con unos 100 pies de ancho por unas tres millas de largo, corriendo desde Cayo Cupey, hacia el N. 12° E: las sondas que marcan las cartas sobre dicho bajo son inexactas.

d) En la salida N. del Canalizo del Salto y a unos 600 metros al W. existen hundidas 4 plataformas de las utilizadas por la Compañía del Dragado y cuyas estacas velan en pleamar, constituyendo un peligro para la navegación por dicho canalizo. Situación aproximada: latitud 23°09' 30" N., long. 81°08' W.

D. No. 22.

Costa Sur-Zona del Puerto de Júcaro-Abalizamiento

Informaciones procedentes del Negociado del Servicio de Faros y Auxilios a la Navegación, informa con fecha febrero 22, 1926, los siguientes noticias referentes al abalizamiento de la Zona de Júcaro:

a) Bajo de la Cana, se colocó una bola cilíndrica de segunda que faltaba y dejándola en las mismas marcaciones y agua que tenía la anterior.

b) Restinga N. de Punta de Macho, cilíndrica de segunda negra, cambiada por otra de igual clase en las mismas marcaciones y agua.

c) Cayo Mal Abrigo, se colocó la boya que faltaba, cónica, roja, de segunda clase, en las mismas marcaciones y agua.

d) Cabezo que forma canal con la anterior, se cambió por otra de igual clase, cilíndrica, negra, de segunda clase, dejándola en las mismas marcaciones y agua.

e) Punta Macurijes, boya cónica de primera clase, roja, se cambió por otra de igual clase, dejándola en sus mismas marcaciones y agua, marcando el saliente Sur del Bajo de Punta Macurijes.

f) Bajo al W. de la Punta Macurijes, boya cilíndricá de primera, negra, se instaló una nueva en vez de la que había desaparecido, dejándola en el lugar correspondiente.

g) Ana María, boya cilíndrica de primera fairway, se cambió por otra de igual clase y se dejó en las mismas marcaciones y agua.

h) Punta Pasabanao, boya cilíndrica de segunda, negra, se cambió por otra de igual clase, dejándola en sus mismas marcaciones y agua.

D. Nro. 18 y 19.

Costa Norte-Cayos de Santa María-Bajo reportado

El capitán del vapor Southlands informa que en febrero 17, 1926, su buque, calando 22 pies 8 pulgadas, tocó en el fondo, en un punto situado dos millas al Norte del Faro en los Cayos de Santa María, costa Norte de Cuba.

Nota:—Este es el sitio exacto donde el vapor danés Emilie Maersk tocó en 1924. Situado fuera de la curva de las 100 brazas, un bajo de 2.75 brazas ha sido registrado en las cartas.

Situación aproximada: 22°43' 15" N., 78°54' 30" W.

H. B. nro. 1905.

BOTELLAS ABANDONADAS A LA DERIVA

Lanzada por el segundo oficial W. L. Kimble desde el vapor americano West Segovia en agosto 1, 1925, en latitud 16°26' N., longitud 60°26' W. y fué recogida en la Grand Turk Island, en enero 1, 1926, en situación aproximada, 21°30' N., long. 71°10' W., habiendo recorrido cerca de 700 millas.

Lanzada por el segundo oficial E. H. Heyliger desde el vapor americano Sucrosa, 6, 1923, en lat. 26°00' N., long. 86°42' W., fué recogida en la costa de Texas en febrero 4, 1926, en situación aproximada lat. 27°51' N., long. 97°02' W., habiendo recorrido cerca de 600 millas.

Lanzada por el tercer oficial A Johansen, desde el vapor americano Federal, capitán Karnelinssen, en junio 22, 1925, en lat. 28°12' N., long. 92°05' W., fué recogida en la costa de México en enero 28, 1926, en situación aproximada lat. 18°38' N., long. 91°50' W., habiendo recorrido cerca de 1,030 millas.

Lanzada por el tercer oficial del vapor americana Cerro Azul en noviembre 4, 1925, en lat. 22°18' N., long. 89°51' W., fué recogida en la costa de México en enero 26, 1926, en situación aproximada lat. 18°09' N., long. 94°00' W., habiendo recorrido cerca de 340 millas.

Lanzada por el segundo oficial T. H. Olsen, del vapor americano R. W. Steward en enero 25, 1926, en lat. 25°02' N., long. 80°06' W., fué recogida en la costa Este de la Florida en enero 17, 1926, en situación aproximada, lat. 26°38' N., long. 80°02' W., habiendo recorrido cerca de 200 millas.

Lanzada por el capitán L. K. Gabrielsen, del vapor americano Worma, en septiembre 14, 1923, en lat. 19°14' N., long. 86°00' W., fué recogida en Key Largó, Fla., en enero 27, 1926, en situación aproximada lat. 25°19' N., long. 80°22' habiendo recorrido cerca de 540 millas.

Lanzada por el contramaestre S. Abrahamson desde el vapor americano La Brea en noviembre 12, 1925, en lat. 10°25' N., long. 79°38' W., fué recogida en la costa de Nicaragua, en enero 4, 1926, en situación aproximada, lat. 10°57' N., long. 83°43' W., habiendo recorrido cerca de 335 millas.

Lanzada por el segundo oficial W. Wm. Koch desde el vapor americano Tivives, capitán Birks, en diciembre 11, 1925, en lat. 10°14' N., long. 76°30' W., fué recogida en la costa de Panamá en diciembre 13, 1925, en situación aproximada latitud 8°41' N., long. 77°22' W. habiendo recorrido cerca de 120 millas.

Lanzada por el segundo oficial H. E. Hansen desde el vapor americano W. A. McKenny; en diciembre 12, 1925, en latitud 23°50' N., longitud 74°15' W. fué recogida en Ragged Island, Bahamas, en enero 14, 1926 en situación aproxima, lat. 22°13' N., long. 75°44' W. habiendo recorrido cerca de 140 millas.

EL MAGISTERIO CUBANO

El Dr. Ramón L. Oliveros prepara la reaparición de su Revista pedagógica "El Magisterio Cubano".

Conocida es la campaña que en pro de la enseñanza, y especialmente de los maestros, hizo anteriormente la interesante Revista. Y ahora, en su segunda etapa, seguramente continuará con nuevos bríos y nuevos elementos siendo la publicación favorita de cuantos a la enseñanza dedican sus actividades.

En calle 25, número 379, entre 2 y 4, Vedado, o por teléfono número I-4909 y F-1793 se darán cuantos informes se soliciten acerca de la próxima aparición de la Revista.

CHAUFFEUR ALEMAN

Soltero, acostumbrado a viajar por Europa. Hablando idiomas, excelentes referencias, se ofrece; disponible 1o. de Abril.

F. Wiegand, Plaza Santa Bárbara, 7 Dupº., Madrid.

Ext. alt.

PARA RESFRIADOS, GRIPPE O INFLUENZA

y como preventivo, tómese el LAXATIVO BROMO QUININA. Es un remedio eficaz y probado La firma de E. W. GROVE se halla en cada cajita.

Si

padece V. catarro crónico y la tos le molesta de madrugada, debe V. descongestionar sus pulmones con la emanación de Radio que contiene el

FIMOL BUSTO

PRONOSTICO DEL TIEMPO PARA HOY

(Por Telégrafo)

Casa Blanca, marzo 30.— DIARIO DE LA MARINA, Habana.— Pronóstico del tiempo en la mitad occidental de la Isla: buen tiempo hoy y probablemente variable el miércoles, sin gran cambio en temperaturas, vientos principalmente de la región Sur frescos, pasando a la región Oeste.

Mitad oriental: buen tiempo hoy y el miércoles, aumento en temperaturas, vientos del Este al Sud-Este moderados a frescos.

Estado del tiempo el martes a las siete de la mañana: perturbaciones de moderada intensidad en la costa de Tejas, afectando el Golfo, Cuba Occidental, México y mitad Sur de los Estados Unidos y altas presiones en el resto de su territorio y Atlántico.

Observatorio Nacional.

UNA DOCTORA INDICA LA CAUSA Y LA CURACION DE LAS ARRUGAS

"No hay que preocuparse de lo que produce las arrugas y la flacidez de la piel", dice la Dra. Elizabeth Blunt. La vejez prematura, la desnutrición y causas semejantes, producen la flacidez de la piel haciéndole perder la firmeza juvenil. También la piel es excesiva para cubrir el músculo que queda debajo; no se adapta bien, como antes, sino que se arruga y presenta flacideces.

"Es indudable que el distender la piel y hacer que se adapte a la cara perfectamente en todos los sitios hará desaparecer las arrugas desagradables y la flacidez. Esto se obtiene con facilidad y sin molestias, disolviendo una onza (28 gramos) de Saxolite pulverizado en un cuarto de litro de bay rum y usando la solución como loción para la cara. Usted puede conseguir los ingredientes en cualquier droguería. Los resultados son sorprendentes. La piel se distiende inmediatamente y adquiere la frescura y la firmeza juveniles. Desaparecen, desde luego, todas las arrugas y flacideces."

SEVERO ATAQUE DE LOS RIÑONES CURADO. ENSAYO VARIAS DROGAS SIN RESULTADO

La gratitud es, en mi sentir, una de las más bellas virtudes. El 25 de Septiembre sufrí un violento ataque renal con dolorosos síntomas de cólico nefrítico; después de ensayar varias drogas sin ningún resultado, me acordé de la Anticalculina Ebrey. Me tomé el contenido de un frasco y he recibido un gran alivio con tan benéfica medicina. Les expreso mi gratitud por el invaluable servicio que me prestaron las pastillas Anticalculina Ebrey.

Roberto García Henao, Pueblorico (Antioquía) Colombia.

Anticalculina EBREY

Gran remedio para los riñones, vejiga e hígado. Elimina el ácido úrico causa del reumatismo, calma las punzadas y dolores al orinar, las irritaciones, limpia la orina de arenillas, asientos, pus y sangre. Disuelve las piedras en la vejiga. Evita los ataques de cólicos, hepáticos y nefríticos. Da término a los dolores de espalda, lumbago, hinchazones, ictericia. ANTICALCULINA EBREY se vende en todas las boticas en forma líquida y en pastillas, para tomarse alternando, un día las pastillas y al siguiente día la ANTICALCULINA EBREY líquida. Los millares curados la recomiendan. Si necesita usted un remedio, obtenga el mejor. Un libro sobre enfermedades de los riñones, vejiga e hígado, le será remitido gratuitamente dirigiéndose a EBREY CHEMICAL WORKS, Boy 972 Tampa, Florida, U. S. A.

AMBOS MUNDOS ACEITE DELICIOSO

TRATAMIENTO MEDICO

del Cáncer, Lupus, Herpes, Eczemas y toda clase de :-: Ulceras y Tumores :-:

MONSERRATE No. 41 — CONSULTAS DE 1 A 4

Especial para los pobres de 3 y media a 4

EL JABON DE LA TOJA"

Se aprecia más cuanto más se usa

LOS PROBLEMAS DEL

—Y dejó a la dama plantada

Allí en mitad del salón, no pudo resistir más la picazón que le causaban sus descuidos. Una vida sedentaria; quizás el abandono de las funciones normales del organismo le habían ocasionado unas almorranas. ¡Cuántos hay que pasan por semejante o idéntico incidente!

Las inconveniencias, molestias, y dolores de las almorranas pueden fácilmente aliviarse y al fin eliminarse con el Ungüento Munyon: un tratamiento endosado por médicos y miles de personas que afectadas con aquellas, en cualquiera de sus formas, han sanado en corto tiempo.

El UNGÜENTO MUNYON viene envasado en un tubo compresible provisto de un pitoque que facilita la aplicación del medicamento por la vía rectal, sin inconveniente o dolor alguno. De venta en las principales boticas. Exíjase el legítimo Ungüento Munyon.

Solicítese nuestro folleto, "Guía de la Salud" que enviaremos gratuitamente.

MUNYON REMEDY COMPANY
Scranton, Pa., E. U. A.

El hombre extremadamente ocupado

—y lo mismo la mujer—raramente disponen de tiempo para limpiar los dientes después de cada comida. A pesar de ello, *deberían* ser limpiados, y

WRIGLEY'S

después de cada comida

producirá este resultado. Además ayudará a la digestión, y le dará una agradable sensación de frescura a su boca y garganta.

Haga una prueba con WRIGLEY'S después de fumar

F131

WRIGLEY'S P.K. MENTA PIPERITA CHICLE GARAPIÑADO

COCINAS "A-B" PARA CARBON

Estas cocinas queman carbón vegetal, leña o carbón de piedra, sin dar la menor cantidad de humo ni manchar las paredes.

Funcionan mejor que las cocinas criollas corrientes, a la vez que son más limpias y más económicas.

Su construcción es muy fuerte y su apariencia muy lujosa.

Tienen su calentador de agua que da agua caliente para el servicio de toda la casa, utilizando el mismo fuego que se usa para cocinar.

Tienen 6 hornillas, un horno y dos departamentos superiores para guardar la comida sin que se enfríe.

El precio es muy barato. Tenemos tres modelos diferentes.

VENGA A VERLAS O ESCRIBA PIDIENDO CATALOGO

ARELLANO Y CIA

CASA PRINCIPAL: MARTA ABREU (AMARGURA) Y HABANA — TEL. A 3329
SUCURSAL: J. G. ZENEA (NEPTUNO) Nº 65 — TEL. M 7320
HABANA

¡Deportistas! El alimento ideal es

Quaker Oats

Fortifica los músculos y los huesos

721

Son denunciados a la corte Correccional varios médicos particulares de Guanabacoa

LA DENUNCIA LA FORMULO EL DOCTOR CANDELA, JEFE LOCAL, DESPUES DE COMPROBAR QUE HABIAN TENIDO OCULTOS A VARIOS ATACADOS DE FIEBRE TIFOIDEA

El doctor Hilario Candela, jefe local de Sanidad de Guanabacoa, ha presentado al juez Correccional de la Villa una denuncia contra varios médicos cirujanos que ejercen la profesión allí, por negligencia con grave perjuicio de los vecinos del término.

Resulta que a oídos del doctor Candela, desde hace unas semanas, llegaron noticias de que el término, principalmente en el centro de la población, existía un foco epidémico de fiebre tifoidea, y sin embargo, él como jefe local ignoraba lo que acontecía, ya que los médicos particulares que asistían a los pacientes, no daban parte oficial, ni extra-oficial.

El doctor Candela, hombre joven y que con verdadero celo viene desempeñando su cargo, con el beneplácito de los vecinos de Guanabacoa, comenzó a practicar una serie de investigaciones que han traído como resultado el llegar a la conclusión de que el tal foco epidémico y endémico que le habían denunciado era cierto, y que existe desde el mes de junio próximo pasado, es decir, casi un año. También ha podido saber que el número de casos de fiebre tifoidea ocurridos durante ese período de tiempo pasa de veinticinco, no habiéndose registrado ninguna defunción, y que hoy por hoy en la calle Amenidad números 41 y 43, existen dos atacados de ese mal, sin que se conociera oficialmente su existencia.

Hace unos días el doctor La-Vallete, médico particular, dió cuenta al doctor Candela de que venía asistiendo de "fiebre paratífica" al menor de 14 años de edad nombrado Luis Angulo, vecino de la primera de dichas casas; pero luego de analizársele la sangre al paciente, en el Laboratorio Nacional, éste dijo, padecía fiebre tifoidea.

El otro caso es el de la también menor Florinda Rodríguez, de 15 años de edad, la cual viene siendo asistida de fiebre tifoidea —pues también se le hizo el análisis de la sangre—y se desconocía.

El doctor Candela funda su denuncia al Juzgado en que sus compañeros de profesión han infringido los artículos 238 y 239 de las Ordenanzas Sanitarias vigentes.

Además le jefe local de Guanabacoa ha podido comprobar que el foco de dicha enfermedad se halla en la calle Amenidad entre la de Soledad y unos solares yermos allí existentes.

De toda su actuación en este asunto, el doctor Candela dió cuenta ayer al doctor Fernando Rensoly, Director de Sanidad, a quien solicitó le remitiese gran cantidad de vacuna anti-tífica, pues aunque ya ha comenzado la inmunización de los vecinos, le es necesaria para terminarla. Así mismo solicitó del Director de Sanidad una pipa para el riego de las calles, pues la que posee la jefatura local se halla en pésimas condiciones.

Hablando con uno de nuestros reporters, el doctor Candela le dijo que había sentido mucho el verse precisado a denunciar a algunos de sus compañeros, pero que la actuación de éstos no era del verdadero compañerismo.

ASILO DE SANTA MARTA

COMITE DE DAMAS PROTECTORAS

De orden de la señora Presidenta cito por este medio a las señoras y señoritas que componen el Comité de Damas Protectoras del Asilo de Ancianos Desamparados, para que concurran a la junta que se celebrará el próximo lunes 5 del corriente en la residencia de la señora Presidenta.

Próxima ya la fecha en que han de celebrarse nuevas elecciones, urge tratar algunos asuntos de verdadero interés.

Esperanza Bernal de Zubizarreta, Secretaria.

EL MEJOR SOLVENTE DEL ÁCIDO ÚRICO.

Salvitae

PARA GOTA, REUMATISMO Y AFECCIONES DE LOS RIÑONES Y VEJIGA.

CAMARA DE COMERCIO DE JARUCO

Acuerdos adoptados por la Cámara de Comercio, Industria y Agricultura del Partido Judicial de Jaruco en las sesiones celebradas los días 15 y 26 del corriente mes, a la que asistieron los directivos señores Pedro Gómez, Manuel Mieres, Miguel A. Pérez, Perfecto Díaz, Augusto Simeón, Eduardo Vidal, José Ramón de la Torre y Francisco Díaz, Floriberto Puente, Tomás Campos y Manuel Vidal y en las que actuaron de presidente y secretario respectivamente los señores Gómez y Mieres.

Leída el acta de la sesión anterior, fuué aprobada y encontrándose presente el señor Floriberto Puente, el señor presidente ordenó al señor secretario le diese posesión de su cargo de vocal.

Dada cuenta por el señor tesorero del balance de caja resultó haber en la misma un saldo a favor de esta Cámara de $218.04.

Se dió lectura a distintas comunicaciones de varias Cámaras de Comercio en las cuales daban a conocer sus nuevas directivas.

También se dió lectura a un escrito del señor alcalde municipal de esta ciudad, en contestación al que hubo de dirigirle esta Cámara, en el cual manifiesta sus mejores deseos por llevar a cabo la composición de las dos cuadras comprendidas entre las calles de Maceo y Calixto García; pero expresando que no podían efectuarse esas obras porque la Cámara Municipal de esta ciudad ha dejado sin efecto el acuerdo referente a la consignación de quinientos pesos, toda vez que dichas obras corresponde ejecutarlas al Gobierno, según el Plan de Obras Públicas.

Acto seguido, el presidente del Ayuntamiento de esta ciudad y que ejerce en esta Cámara el cargo de segundo vicepresidente, hace constar su voto particular en el sentido de que son ciertas las manifestaciones del señor alcalde municipal; pero que con posterioridad a estos acuerdos fué adoptado otro, en virtud del cual se dejó sin efecto el de fecha 22 de enero en cuanto a la reparación de la repetida calle que la verificara el Estado, ratificando el de fecha 8 de enero por el que se concedió el aludido crédito de quinientos pesos, ya que era y es el deseo de la Cámara Municipal el que la repetida reparación la haga el Municipio.

Se acordó también dirigirle atenta comunicación a los señores alcalde municipal, administrador de la Zona Fiscal, jefe local de Sanidad y teniente de la Guardia Rural, interesándoles eficazmente su concurso para que hagan cumplir a la plaza de vendedores ambulantes que por la ciudad y el campo circulan, las disposiciones vigentes.

Fué designada una comisión de esta Cámara que en unión de otra de la Cámara Municipal de esta ciudad se entrevistara con el filántropo americano Mr. Milton H. Hershey, con objeto de exponer los grandes perjuicios que irrogaría a este pueblo suspender la molienda en los años sucesivos del Central Nuestra Señora del Carmen.

Se acordó dirigirle una exposición al Honorable señor secretario de Hacienda, indicándole la necesidad de que sea restringida la inmigración de polacos y sirios, por el gran perjuicio que causan al país en todos los órdenes y actividades de la vida nacional, así como al comercio establecido por dedicarse, aquellos en su mayoría, a la venta ambulante; haciéndose extensiva esta exposición a los altos Poderes de la República, así como a todas las Cámaras de Comercio, rogándoles su apoyo en beneficio general.

El día 19 del actual fué recibida por el señor Hershey la comisión de concejales del Ayuntamiento y miembros de la directiva de esta Cámara, de acuerdo con la entrevista pedida a dicho señor por ambas corporaciones, para rogarle, entre otros asuntos, que no demoliese el Central Nuestra Señora del Carmen.

Ambas comisiones fueron recibidas cordialmente por Mr. Hershey, y su secretario particular Mr. Staple, sirviendo de intérprete el correctísimo amigo señor Agüero.

Puesto de manifiesto el asunto de nuestra visita, el señor Hershey, en forma correcta y con argumentos razonados, contestó que el motivo que tenía para demoler el Central Nuestra Señora del Carmen era el de no tener cañas suficientes, puesto que con la que tenía actualmente no le alcanzaba para sostener los otros dos centrales de su propiedad o sean Hershey y el Rosario, haciéndole presente a los comisionados que únicamente podría dejar moliendo el Central Nuestra Señora del Carmen si se le conseguían diez millones de arrobas de caña, pues con esto podrían moler los tres ingenios.

Preguntado por el señor presidente de esta Cámara las condiciones en que quedarán el gran número de empleados antiguos, honrados y laboriosos de dicho central, contestó que todos quedarían colocados y amparados por él. También hizo presente Mr. Hershey que en breve instalará una gran fábrica de chocolate en el Central Hershey, y que esta nueva industria le daría vida a gran número de mujeres y de niños.

Finalmente y a petición de la representación de la Cámara de Comercio, el señor Hershey informó a ambas comisiones que estudiaran la conveniencia de instalar una industria en esta ciudad, ya que la fábrica de chocolates no podía llevarla a Jaruco, según los deseos de ambas comisiones. Se acordó, finalmente, ceder los salones de esta Cámara al señor Francisco Berry, por quien fueron solicitados, según instancia presentada a la junta directiva, con objeto de instalar en los mismos una academia de primera y segunda enseñanza.

LA RETRETA POR RADIO

Programa del concierto por la Banda Municipal de Música de la Habana, en la Glorieta del Malecón, que será transmitido por la Estación Radiotelefónica P. W. X. de la Cuban Telephone Company, asociada de la International Telephone and Telegraph Corporation de New York el día 31 de marzo de 1926 a las 8 p. m.

Primera parte

1. Paso doble "José María" (la audición): Antonio Rodríguez.
2. Obertura "Rienzi": Wagner.

Charla en español por el Anunciador.

Segunda parte

1. Fantasía morisca "La Corte de Granada": Chapi.

A. Marcha al torneo; B. Meditación; C. Serenata; D. Final.

Charla en inglés por el anunciador.

Tercera parte

1. Gran Polonesa de concierto: Vidal.
2. Fox trot Colegiate: Jaffe.
3. Danzón "Tienes que llorar": Hernández.

Modesto Fraga, Director.

DEFUNCIONES

Relación de las defunciones anotadas hoy día 30 de marzo de 1926:

Carlota de Zayas; blanca; 99 años; Martí sin número; arterio esclerosis; Gabina Herrera; mestiza; 55 años; Hospital Calixto García; gangrena; Laureano Quirós; mestizo; 55 años; Cristina sin número; lesión del corazón; Elvira Fraisas; blanca, 73 años; Infanzn 55; arterio esclerosis; Leocadia E. Valdés; blanca; 3 meses; Santa Rosa 14; meningitis, Armando Alum; blanca; 18 años; Herrera sin número; tuberculosis pulmonar; Rolando Sula; blanco; 25 días; 17 número 593 gastro enteritis; Adalberto Montalvo; negro; 4 meses; Hospital Mercedes; tifoidea; Evaristo Hernández; blanco 34 años Hospital Mercedes; apendictis aguda; Francisco Oramas; blanco; 30 años; Quinta Covadonga; bronco neumonía; Telesforo Charizado; blanco; 51 años; Esperanza 41; mal de Bright; Hortensia Oxamendi; blanca; 2 meses; Recreo 47; encefalitis; Eugenio Pérez; blanco; 44 años; Santa Clara 22; afección orgánica del corazón; Pedro Vigites Crego; blanco; 54 años; Quinta La Benéfica; apoplegía; Domingo Santos García; blanco; 59 años; Quinta de Dependientes; Insuficiencia mitral; Manuel Pérez Fernández; blanco; 24 años; Quinta Covadonga; apendictis supurada; María de la O. del Valle; negra; 80 años; Aranguren 1; arterio esclerosis; Dolores Carbonell Valdés; blanca; 47 años; Cerro 586; nefritis crónica; Luis K. Quin; norteamericano; 40 años; Dragones 74; arterio esclerosis; Manuel Morales; negro; 79 años; Hospital Calixto García; Cáncer; Lázara Estrella; mestiza; 1 año; Agramonte y Rivero; debilidad; Leonor Hernández Díaz; negra; 58 años; Príncipe 10; Mal de Bright; Gavina Bacallao; negra; 13 años; Rodríguez 71; Alejandrina Pérez; mestiza; 36 años; Nueva del Pilar 14; insuficiencia cardiaca.

Para el peinado perfecto y a la moda

Stacomb

Es Imprescindible

DE INTERES PARA LOS DIRECTORES DE ESCUELAS PRIVADAS

Como quiera que en virtud de la última disposición de la Secretaría de Instrucción Pública, los colegios particulares estan en la obligación de llevar un Libro de Matrícula y Asistencia, esta casa tiene a bien participar a los señores Directores de Planteles particulares, que tiene a la venta el referido libro que se ajusta a las referidas disposiciones.

Precio del ejemplar en la Habana.. .. .. $ 2.50
En los demás lugares de la Isla, certificado .. .. $ 2.80

AVENTURAS DE "BUCHON"

Ya está a la venta esta interesante Novela, debida a la pluma de la insigne literata cubana doña Carmela Nieto de Herrera y que por su asunto interesantísimo y la elegancia del estilo, proporciona unas horas de verdadero deleite. La obra está magnificamente impresa y profusamente ilustrada, con carátola en colores.

Precio del ejemplar .. .. .. $ 0.80

PARA LOS ABOGADOS Y COMERCIANTES. LA COMPRA VENTA CIVIL Y MERCANTIL
Por el DR. ANDRES SEGURA CABRERA

Esta obra, eminente práctica como todas las de este autor, trata de la trasmisión de créditos y demás Derechos incorporables, la transferencia de créditos no endosables, la Permuta y otros asuntos de verdadero interés para los comerciantes, Abogados, Procuradores, etc.

Precio del ejemplar a la rústica.. .. .. $ 3.00
Encuadernado en holandesa.. $ 4.00
Encuadernado en pasta española.. .. .. $ 4.50

OTRAS NOVEDADES

GAY DE MONTELLA (R.)—Prontuario de la Jurisprudencia Mercantil Española y de los Impuestos de Utilidades y del Timbre. Contiene la Doctrina sentada por las Salas 1a. 3a. y 4a. del Tribunal Supremo de Justicia y por la Dirección General de Registros. (Resumen sistemáticos hasta 1924.)

Barcelona. 2 tomos en 4o. encuadernados en tela.... $ 7.00

MEDINA R MARAÑON. —Leyes Civiles de España. Edición hecha conforme a los textos Oficiales. Contiene los Códigos Civil y de Comercio, Ley Hipotecaria, Ley de Enjuiciamiento Civil, Leyes de Registros, Mercantiles, de Usura, Derechos Reales, Suspensión de pagos del impuesto y Decretos y Reales Ordenes en materia Civil y Mercantil, hoy en vigor.

Madrid. 1 grueso volumen impreso en papel indiano, encuadernado .. .. $ 6.00

BROCA (Guillermo M. de).—Manual de Formularios, Ajustados a la Ley de Enjuiciamiento Civil y demas disposiciones legales de caracter procesal. Undécima Edición adicionada segun las disposiciones vigentes, por el doctor don Mariano Rubio Tudurí.

Barcelona. 2 tomos en 4o. encuadernados en pasta española.. .. .. $ 8.00

MIGUEL Y ROMERO (Mauro).—Lecciones y Modelos de Practica Forense. Obra arreglada a la Legislación vigente, con formularios de todos los juicios Civiles, Criminales, Contencioso-administrativos, Militares, etc. y de los actos en que interviene el Notario. (Cuarta edición).

Madrid. 3 tomos en 4o. encuadernados en pasta española.. .. .. $10.50

Código Penal de la Unión Rusa de las Repúblicas del Soviet. Sancionado por el Comité Ejecutivo Central Panruso en la Segunda sesión del décimo período legislativo. Traducción de Marcos Ravinovich.

1 tomo en 4o. rústica .. .. .. $ 1.40

ENGELS (Federico).—Origen de la Familia de la Propiedad Privada y del Estado.

1 tomo en 8o. a la rústica.. $ 1.25

LIBRERIA "CERVANTES" DE R. VELOSO Y CIA.
Avenida de Italia 62. Apartado 1115. Teléfono A-4958. Habana
Ind. 27-m

¡Ríase de su Peor Enemigo!

No hay peor enemigo que la mala salud, cuyos emisarios penetran por la boca para invadir el organismo. Búrlese Ud. de ellos, vigorizando sus encías y alejando todo peligro de piorrea y de sus achaques y males consiguientes, con el uso constante de Ipana.

Encías sangrantes: ¡ahí está el peligro!

¡Su dentadura está en juego! En el campo de la lucha se enfrentan, de una parte, la Piorrea enemiga de su salud y, de la otra, Ud. que debe defenderla. Las encías que comienzan a sangrar indican la proximidad del enemigo. Son sus cómplices cuando empiezan a ablandarse y a humedecerse. La Piorrea llega a robarle a Ud. su dentadura y a traerle achaques del estómago, reumatismo y otras enfermedades. La Ipana es aliada *de Ud.* porque hace que las encías—que son el fundamento de la dentadura—dejen de sangrar y se vuelvan fuertes, sanas y vigorosas. Por eso, Ipana es *más* que un dentífrico. Naturalmente que da a los dientes un brillo y un pulimento de perla y que deja en la boca un grato sabor, aparte de dulcificar el aliento. Pero ha sido creada por la Ciencia Dental para custodiar la salud de Ud. La mayor parte de las enfermedades se inician en la boca. El uso diario de la Ipana es la mejor garantía de la salud.

¡Ríase Ud. de la Piorrea y de las enfermedades! Use IPANA: es *más* que un dentífrico.

Sonríe mejor quien usa IPANA.

IPANA

PASTA DENTIFRICA

Preparada por los fabricantes de Sal Hepática.

UN RESFRIADO MAL CUIDADO es una puerta abierta *A todas las ENFERMEDADES de la GARGANTA, de los BRONQUIOS y de los PULMONES*

¡NO DESCUIDE V. JAMAS UN CONSTIPADO!

PUEDE V. CUIDARLO EN POCOS DIAS, Y A POCO COSTO CON EL EMPLEO DE LAS

PASTILLAS VALDA

ANTISÉPTICAS

Pero, sobre todo, no emplee V. sino las VERDADERAS

PASTILLAS VALDA

las que se venden solo EN CAJAS con el nombre VALDA en la tapa y nunca de otra manera

Palm Beach — TRADE MARK REGISTERED IN U.S. AND FOREIGN COUNTRIES — WOVEN BY GOODALL WORSTED CO.

Las palabras "PALM BEACH" en el diseño que aparece arriba—están registradas como propiedad industrial de—THE GOODALL WORSTED COMPANY, de SANFORD, MAINE, E. U. A.

Sólo esta Compañía tiene el derecho, conforme a la ley, de fabricar la TELA DE PALM BEACH.

Esta Marca de Fábrica Registrada es *su protección* contra las imitaciones y engaños—

Va estampada en la orilla de la TELA DE PALM BEACH legítima, a cada tres yardas y tejida en la etiqueta que va cosida en todo vestido de Palm Beach.

Insista en que *le muestren* esta Marca de Fábrica antes de comprar.

Nuestros Abogados Cubanos están listos para proteger nuestros derechos.

THE PALM BEACH MILLS
Goodall Worsted Co. — Sanford, Me., E. U. A.

NO ACEPTE IMITACIONES O SUBSTITUTOS

Crep Mongol en Colores

De primera, yarda..	$3.50
Velles fines en colores, yarda..	$0.50
Warandoles de lino, en colores, yarda..	$0.80
Muselina en colores, yarda..	$0.20
Charmes de primera, en colores, yarda..	$2.40
Charmes de segunda, en colores, yarda..	$1.80
Flat Crep, 1 1|2 yardas, de ancho, en colores, yarda..	$4.50
Flat Crep ficreado, yarda..	$2.50
Crepé floreado, yarda..	$0.95
Satín Crep de primera, en colores, yarda..	$3.25
Crep Cantón, en colores, clase extra, yarda..	$2.80
Crep Cantón en colores, de primera, yarda..	$2.00
Crep Cantón en colores, de segnda, yarda..	$1.30
Crep Marroquí, en colores, extra, yarda..	$4.00
Ratiné de seda, en colores, yarda..	$1.25
Barga de lana, en colores, 1 1|2 yardas de ancho, yarda..	$2.80
Sarga de lana, 40 pulgadas, en colores, yarda..	$0.90
Mesalina de seda, en colores, yarda..	$0.80
Georgett Francés, extra, en colores, yarda..	$2.70
Georgett de primera, en colores, yarda..	$2.00
Tafetán en colores, yardas..	$1.20
Meteoro Francés, en colores, una yarda de ancho, yarda..	$2.00
Crepé Francés, en colores, una yarda de ancho, yarda..	$1.50
Crepé de China, en colores, yarda..	$0.80
Burato de primera, en colores, yarda..	$1.50
Burato de segunda, en colores, yarda..	$1.00
Liberty mercerizado, en colores, una yarda de ancho, yarda..	$0.75
Tela China cruda, una yarda de ancho, yarda..	$0.75
Raso tabla de seda, una yarda de ancho, yarda..	$1.40
Tela Espejo, en colores, yarda..	$1.15
Tela Espejo, extra, blanca, solamente, yarda..	$1.60
Falla de seda en colores, yarda..	$0.45
Crees de lino, de 25 yardas, pieza..	$14.00
Cortinas de punto de tres yardas, par..	$2.00

Gran surtido de telas blancas de lino y algodón.

Servimos pedidos al interior.

R. GRANADOS

SAN IGNACIO, 32, (entresuelos), entre Muralla y Sol. TELF. M-7073.

Gran Vino Cordial Aperitivo

FORTIFICANTE

PRIMO DE RIVERA

A base de Vino de Málaga Añejo Quinado.

La más esmerada calidad de nuestras Bodegas, elaborado especialmente para ser prescripto como

TONICO RECONSTITUYENTE

por el ilustrado Cuerpo Médico Cubano.

3162 alt.

A TODOS LOS QUE PADECEN

de ESTREÑIMIENTO, MALAS DIGESTIONES CARGAZÓN de la LENGUA — ENTERITIS INFARTOS BILIARES

Tomen por la noche, al acostarse, dos comprimidos de

Lactolaxine Fydau

Este remedio es un poderoso reeducador del intestino, el único capaz de curar el Estreñimiento y las afecciones que de él derivan.

La LACTOLAXINE FYDAU, admitida en los Hospitales de Paris, la prescriben las eminencias médicas en todos los países.

LABORATORIOS BIOLÓGICOS ANDRÉ PARIS, 4, R. de La Motte-Picquet, PARIS (Francia)

Véndese en todas las buenas Farmacias.

LAVE CON JABON "AGULLÓ" Sº PINTA AZUL

M.E.C.D. 2016

SEMANA SANTA

Días son estos, en que la mjer, por lo menos algunas horas, prescinde de sus galas de tonos vivos.

Durante esas horas, viste de negro de pies a cabeza.

La Iglesia cristiana está de luto, y la mujer, su más esforzado y perseverante paladín, no puede desentonar de la tristeza universal.

Lectora estimada, agradeceríamos en extremo a usted nos dedicara hoy unos momentos.

Tendríamos el placer de mostrarle a usted una de nuestras principales vidrieras, en la que podrá ver una serie de artículos, selectos, para estas jornadas.

Vestidos magníficos, mantillas españolas primorosas, abanicos finísimos...

De color negro.

CHALES DE CHANTILLY. Festón de blonda. Desde 75 cts. hasta $2.50.

CHALES DE CHANTILLY, de calidad extra. Festón de blonda. Centro bordado, con blonda al relieve. Desde $2.75 a $6.

CHALES DE BLONDA, en color negro o blanco. De $3.50 a $14.00.

MANTILLAS "GOYA" DE BLONDA, negras, con bordados preciosos. Vea los estilos que exponemos en la vidriera de Neptuno y San Nicolás.

TELAS NEGRAS

Disponemos de un surtido extensísimo de telas en este color, en todas calidades, tales como:

GEORGETTES, desde $1.40 hasta $5.

OLANES, Clarín y Batista.

Crepé Cantón, Crepé Mongol, Flat-Crep, Crepé Marocain, Crepé China, Crepé Remey, Otomano, Etaminas, Velo de Seda.

VOILES.

Sírvase ver también, nuestros Abanicos, Carteras y Guantes de hilo de seda o cabritilla, todos ellos en color negro.

Tales artículos son de gran boga en estos días, y de ellos tenemos a su disposición colecciones soberbias, tanto por su elegancia como por su modernidad.

Plisados de Fantasía.

Usted sabe, lectora, que nuestros Plisados caprichosos se han apoderado en absoluto del aprecio femenil, por su originalidad y belleza.

Y lo merecen, porque en realidad representan la idea más feliz que en estos últimos tiempos nos ha venido de la Ciudad-Luz.

En una vidriera, todos los días exponemos algunos de los encargos, antes de ser entregados.

¿Cuándo vamos a tener el honor de exponer el de usted?

ZENEA (NEPTUNO) La Filosofía Y SAN NICOLAS

HABANERAS

EL ABONO DE LA GUERRERO

PALCOS Y LUNETAS

Marcha bien el abono.

En aumento por día.

Hasta más de la mitad de las primeras filas de lunetas están ya abonadas tanto para las funciones nocturnas como para las matinées dominicales de la Guerrero.

La relación que aquí doy, con especificación del número de lunetas abonadas, resulta el más halagüeño augurio de la temporada.

Lily Hidalgo de Conill, 6; Elicio Argüelles, 4, y Juan Sabatés, 6.

La Condesa de Buenavista, 2; José Hill. 4; doctor Arturo Bosque, 3; Dionisio Velasco, 3; Eugenia Segrera de Sardiña, 3; Víctor G. Mendoza, 3 y Eloy Martínez, 2.

José Ramón Villaverde, 2; Gustavo Sterling, 2; Miguel Angel Campos, 2; Urbano del Real, 2; Cristóbal Bidegaray, 2; Fabián Urrutibeascoa, 2; Eduardo Montalvo, 2 y Jesús Bascuas 2.

El doctor Enrique Perdomo 2; Luis Morales 2; Heriberto Lobo, 3; Leslie Pantín, 2 y Vicente Galbán, 2

María Martín Viuda de Plá, 2; Margarita Contreras de Beck, 1 e Isabel Ribot Viuda de Oña, 2.

Matías F. González, 3; Segundo Casteleiro, 2; Luis de Sena, 3; Guillermo Köhly, 3; José Alvarez González, 2; Gerardo Portela, 4; Manuel Santeiro, 2; José Gasch, 2; Luis de Soto, 2; Ramón García, 3; M. González, 3; E. de la Puente, 3; José Maciá, 2; Manuel Villaverde, 2; Alfredo Pellón, 2; Juan A. Muller, 2; Julio Rabel, 2; Aurelio del Barrio, 2; José R. Bandujo, 4 y Eugenio Sosa, 2.

María Martín Viuda de Dolz, 2; Mercedes Guerrero de Morán, 2 y Rosa Rafecas Viuda de Conill, 4.

Sarah Rodríguez Viuda de Miranda, 2; Africa Arredondo de Maestri, 1 y la señora Viuda de Gener, 4.

María Reyes de Aguiar, 3; María Rodríguez Alegre Viuda de Miranda, 2 y Leonila Rodríguez, 2.

El Conde del Rivero, 3.

Cosme de la Torriente, 3.

Antonio G. Zamora, 3.

Alicia Watson de Mato, 2; Salud Guzmán de Benítez, 1; Carmen Gálvez Viuda de Cortiñas, 1; María Josefa de Cárdenas Viuda de Bermúdez, 1; Catalina Washington Viuda de Gumá, 1; María Alonso de Soto, 1 y Pepilla Duany de Fuentes, 2.

Alfonso Gómez Mena, 2; Jorge A. Belt, 2; Fernando Barrueco, 2; Gustavo Porta, 2; Manuel Pruna Latté, 2 y Esteban Zorrilla, 2.

Amalia Zúñiga de Alvarado, 2; Modesta Lazo de García, 2 e Inés Goyri de Balaguer, 4.

El doctor Ernesto Plasencia, 1; Gustavo Pino, 2; Ramón León, 3; José Fernández, 2; Eduardo Montoulieu, 2; Perfecto Díaz, 2; Jesús Castellanos, 2; Ricardo Artiga, 1 y el doctor Antonio González López, 2

José P. Capote, 2.

Wenceslao Gálvez, 2.

Lorenzo Angulo, 4.

El doctor Gustavo de los Reyes, 2; Juan Más, 2; Luis M. Santeiro, 4; Manuel Rodríguez, 2; Manuel M. Pazos, 2; Laureano Suárez, 3; Abelardo Antiga, 2; Domingo González. 4; Gabriel de la Torriente, 1; Manuel Cedrun, 3; Juan Emeterio, 2; Ramón Bledo, 2; José J. Rocha, 2; Elías San Ciprián, 2; Manuel Querejeta, 2 y el doctor M. Gómez, 2.

Juan Pedro Baró, 2.

El doctor Albertini, 2.

José María Lasa, 1.

Señora Viuda de Santiago, 2; señora de Cabrera, 4 y Mercedes Muñiz de Angulo, 1.

Julio de Cárdenas, 2; Alberto Armand, 2 y el señor Rodríguez Souto, 3.

Angel Velo, 4.

Ramón Planiol, 3.

Manuel Cuervo, 4.

Julia de Armas de Padrón, 1; señora de Pérez Piquero, 1; Amelia Castañer Viuda de Coronado, 2; Emerita V. de Sánchez, 1; señora Fabián Viuda de Fernández, 1; Sarah Nieto Viuda de Goyri, 3; señora de Barceló, 3; señora de Ortega, 2; María del Valle de Muñiz, 1 y Rosita Casuso de Casuso, 1.

Ana María Borrero, 2.

Herminia Navarrete, 1.

Catalina Larrouse, 2.

Manuel Peñalver, 2; Mario Lamar, 2; Uve Argüelles, 2; Feliciano Sánchez, 1; José A. Serán, 2; Ramón Viñas, 1 y Francisco C. Ledón, 4.

El doctor Julio Martínez Díaz, 3; Francisco Suria, 2; Antonio Beruff, 2; José Puente, 4; Walter del Río, 1; Emilio Estévez, 2; Sebastián Soto, 1 y el doctor Emilio Martínez, 2.

Señor Soto Navarro, 1; M. González Portuondo, 2 y señor Soto Montero, 2.

Y con una, con dos y con más lunetas, indistintamente, Gloria González Veranes, Conchita Gallardo, Angelina P. Lamar, Fidelia García Echarte, Josefina Ruiz, Nena Benítez Asunción O'Reilly, Angela García París, Georgina Valdespino, Rita M. Torres, Carmelina Cortiñas y Gálvez, Ena Bermúdez y de Cárdenas, Rebeca Gutiérrez, Leonila Rodríguez, Loló Benítez Guzmán, Clemencia González, Aurora Quesada, Clara Piñás, Teresa Angulo Mausín, María Ibarra, Rosita Pelleyá e Isabel Alvarez.

Y las señoritas Sánchez Iznaga, Weiss, Sánchez Giquel, Nieto, Cifuentes, del Barrio, Palacín, Fabián, Alamo, Cinca y Castro.

Los grillés de platea están en poder, como en todas las anteriores temporadas, del doctor Ernesto Sarrá y del señor Federico Kohly.

Y en la relación de los abonados a palcos, aun incompleta, aparecen los señores Guillermo de Zaldo, Orestes Ferrara, Ernesto Pérez de la Riva, Agapito Cagiga, Alfredo Hornedo, Segundo Méndez, Antonio María de Cárdenas, Faustino Angones y Jesús M. Bouza.

El abono se cierra el sábado.

Plazo definitivo.

(Continúa en la página 7)

Puntas de Espárragos - Una de Tantas Golosinas.

Basta probar por primera vez las Puntas de Espárragos DEL MONTE para tener una base de comparación que dé idea de la buena calidad y exquisitez de otros muchos productos DEL MONTE.

Los Espárragos forman sólo una variedad del extenso surtido de conservas de alta calidad que se ofrece bajo esta etiqueta. Los Melocotones, las Peras, los Albaricoques, las Uvas,---- son otras variedades también predilectas. Todas de la mejor clase ---- la crema de las cosechas.

Es muy fácil adquirir estas golosinas, en cualquier momento. Basta pedir al bodeguero (o almacenista de víveres) las Conservas DEL MONTE, y tener siempre a mano una buena provisión.

DEL MONTE

Pídale esos productos:
Albaricoques
Espárragos
Catsup en pomos
Ciruelas secas (Dri-Pak)
Ensalada de Frutas
Uvas
Melocotones
Peras
Encurtidos
Salsa de Tomate DEL MONTE para cocinar.

Asma

Tremendo mal que hace sufrir terribles ataques. Se combate con éxito tomando SANAHOGO

Artículos Religiosos

Extenso y variado es nuestro surtido de
ROSARIOS,
CRUCIFIJOS,
DEVOCIONARIOS,
PILAS PARA AGUA BENDITA,
ETCETERA
Todo a los precios más económicos.

LA CASA DE LAS ZENEA (NEPTUNO) Nº 24 — CASA VERSALLES — NOVEDADES TELEFONO A-4498

Anuncios TRUJILLO MARIN.

Dr. Eduardo R. Arellano

GARGANTA, NARIZ Y OIDOS
ESPECIALISTA DEL HOSPITAL MUNICIPAL
MALECON NUMERO 250. TELEFONO A-1726.
HORAS FIJAS, PREVIA CITACION, DE 2 A 4.

Buena Oportunidad Ofrecen:

"Las Modernas Filipinas", "Las Segundas Filipinas" y "La Moda de las Filipinas"

Tres casas que venden mercancía a precios de remate: hay mucha existencia y se quiere reducir lo más posible.

Vea algunos de los artículos en liquidación: Chales, mantillas, pañuelos, medias, calcetines, ligas, camisetas, toallas, corbatas, camisas, carteras, kimonas, batas de baño; artículos de cristal, loza, porcelana, plata, perfumería en general e infinidad de artículos para adorno y objetos de Arte propios para regalos.

Disfrute usted de nuestra oferta acudiendo pronto a cualquiera de las citadas tiendas: por poco dinero puede usted adquirir un gran objeto.

OBISPO, 119-121 M-5509 — GALIANO, 111 A-2460 — MONTE, 99 A-6247

Anúnciese en el "Diario de la Marina"

ALMACENES

Fin de Siglo

VARIAS TIENDAS EN UNA

DESFILE DE MODELOS DISEÑADOS

Para que puedan todos admirar los nuevos vestidos de primavera y de verano que a diario llegan a los **Almacenes Fin de Siglo,** los hacemos desfilar, diseñados, por esta sección.

En beneficio del buen gusto y de la distinción de la mujer cubana, sempre atenta a los pronunciamientos de la moda, y deseosa de vestir de acuerdo con los últimos detalles impuestos por París, hemos organizado nuestras relaciones con los grandes centros de producción de modo que diariamente se reciban nuevos modelos, a medida que vayan saliendo de los talleres de los árbitros.

Interesa a toda dama elegante frecuentar nuestro Departamento de Vestidos, instalado en el segundo piso.

Encontrará siempre alguna novedad, detalles sugestivos, motivos altamente interesantes.

Los Modelos de Hoy

19.75

25.75

$19.75

Elegante vestido interpretado en rico flat crepé, con bordados de seda y metal en el cuello y la blusa.

La falda es de corte amplio.

$25.75

Interesante modelo confeccionado con crepé mongol y adornado con aplicaciones de fino encaje.

DE uno y otro tipo de vestidos el modelo se repite interpretado en distintos colores y en todas las tallas.

Nuestros Talleres de Confección

El mejor complemento al famoso Departamento de Vestidos de los **Almacenes Fin de Siglo,** es su taller de confecciones.

Dirigido por la renombrada modista señora Angela Raices de Alvarez, cuenta con un personal numeroso y escogido, en el que figuran notables bordadoras.

Así se explica la predilección que merece en la alta sociedad cubana.

Son bien ponderadas las creaciones de esta casa en vestidos de calle, sport, tarde, comida y noche, así como en los uniformes de colegios y demás confecciones.

Todos los días se admiran en las vidrieras a la calle o las del piso segundo, algunos trajes de boda, verdadera especialidad de estos talleres.

LIQUIDACIONES EN EL NUEVO EDIFICIO DE S. JOSE 16 Y 18

Conocido es ya del público, ventajosamente, el nuevo edificio, que para mayor comodidad suya, y por exigencia del engrandecimiento de los **Almacenes Fin de Siglo,** se ha construido en San José 16 y 18, y que se comunica, por medio de un pasaje interior, amplio y cómodo, con los edificios de San Rafael y Aguila.

En ese nuevo local hemos colocado varias mesas en las que se liquidan artículos muy prácticos, de excelente calidad y a precios inverosimilmente reducidos.

Crepé para kimonos, estilo japonés, de 36 pulgadas de ancho	$0.15
Crepé para kimonos, gran variedad de estilos	$0.20
Crepé francés, calado, de finísima calida	$0.50
Crepé bordado, en color entero. Valía antes $2.50. Ahora	$0.75
Muselina con fiticos	$0.20
Gingham a cuadros o listas	$0.22
Batista a cuadros o listas. Colores sólidos	$0.35
Cretona inglesa. Nuevos diseños	$0.20
Voile suizo, color entero. Carta completa de matices	$0.20

EN EL MISMO LOCAL SE ENCUENTRA EL DEPARTAMENTO DE TOALLAS.
HEMOS RECIBIDO UN NUEVO SURTIDO Y ESTAMOS VENDIENDO ESTE ARTICULO A PRECIOS MUY ECONOMICOS.

OTRAS LIQUIDACIONES

Sábanas de 54 por 90 pulgadas
A $0.80 y $1.00

Fundas, a $0.35 y $0.40.
Y unos juegos de mantel, con seis servilletas.
Desde 1.75.

VOILE CHIFFON	VOILE ESTAMPADO	OTROS VOILES	CRETONAS	BATISTAS
Finísimo; color entero; doble ancho. Todos los matices. **$0.75** La vara.	Preciosos dibujos de última novedad en fondo de color. **$0.55** La vara.	Con estampaciones en dibujos o listas, sobre blanco o color. **$0.35** La vara.	Bellas estampaciones sobre fondos oscuros. **$0.35** La vara.	Francesas, a listas anchas matizadas en varios tonos. Lavables. **$0.60** La vara.

En la esq. de San Rafael y Aguila, con pasaje interior a San José 16 y 18 — GARCIA, SISTO Y CIA. — Centro Privado, Teléfono M-5091, Telégrafo "Siglo", Habana

CUENTOS EXTRANJEROS

UN DUELO SINGULAR

Cayó como una bomba en el café del Comercio la noticia de que Anatolio Bezut iba a batirse con el capitán Riflegonte. Desde hacía cinco años que el capitán, pasado a la reserva, se había retirado a su ciudad natal, el relato de sus hazañas pasadas y futuras alimentaba todas las conversaciones. Durante la guerra, a pesar de su edad, se había conducido como un héroe, estando en vísperas de abandonar el servicio activo. Y ahora mismo, su bigote de conquistador hacía volver la cara a las modistillas cuando, a la caída de la tarde, iba al café a tomar su aperitivo.

Anatolio Bezut era dueño de una mercería. Desde hacía varios años, los Bezut, de padres a hijos, sostenían la tienda de la calle de Santa Genoveva, a dos pasos del mercado. Antigua casa, bien reputada y bien provista. Pero en cuestión de armas, Anatolio, quincuagenario, menudito y ventrudo, no hubiera sido capaz de esgrimir sino con el metro de su establecimiento.

Durante una partida de dominó había surgido la disputa entre los dos personajes. En el acaloramiento de una discusión política las manos se habían alzado en ademán de ir a caer airadamente. Los amigos habían intervenido; pero las bofetadas, aunque en el aire, habían existido en la intención, y era inevitable un desafío por honor del Ejército y de la mercería.

Los padrinos discutieron minuciosamente la cuestión de armas, y, al fin, fué elegida la espada, porque en la ciudad hubiera sido muy difícil encontrar dos pistolas de combate. La elección de terreno fué más fácil. Un amigo de ambos adversarios, que declaró lealmente su propósito era permanecer neutral, poseía a media legua de la población un hotelito con un lindo paseo de árboles, muy a propósito para servir de escenario al majestuoso lance.

Y una hermosa mañana Anatolio Bezut y el capitán Riflegoule se encontraron en el referido paseo acompañados de sus padrinos respectivos y del doctor Moune, que iba cargado con un botiquín impresionante.

El capitán se atusaba febrilmente el bigote; Anatolio estaba pálido y digno. Uno de los padrinos llevaba las espadas envueltas en una bayeta verde. Realizadas las operaciones preliminares, el juez de campo dió la señal y empezó el duelo.

Todo el mundo temía por Bezut. Fatalmente debía sucumbir al brazo formidable del capitán. El mercero esgrimía la espada como un cirio. De pronto, como si fuese a apagarlo, lo descargó con violencia y dió un golpe en el brazo de su adversario. El capitán y los espectadores no pudieron disimular su extrañeza.

No era nada; un arañazo. Continuó el combate, y a poco el capitán fué alcanzado en el hombro de un modo más serio.

El capitán, furioso, se empeñó en que continuase el duelo. Y cada vez Anatolio Bezut, que ahora estaba erguido y arrogante y a quien el éxito envalentonaba, le tocaba en un sitio distinto. El capitán, que echaba espumarajos por la boca, no quería confesarse vencido. Y Bezut seguía pegando; hacía con su espada movimientos absolutamente inéditos, que ninguna relación tenían con el arte de la esgrima, y el adversario estaba cada vez más desconcertado. Al fin, el juez de campo, temiendo que el lance tuviese un desenlace fatal, dió la voz de "¡Alto!". Los dos adversarios se detuvieron.

—¡No se muevan!—ordenó el juez de campo.

Permanecieron inmóviles. El juez de campo midió con su bastón el espacio que mediaba entre Bezut y Riflegonle.

Terminada la operación exclamó:

—¡Ya lo sospechaba yo!

Todo se explicaba. Los dos adversarios no estaban a la misma distancia el uno del otro. Había setenta y cinco centímetros de diferencia a favor del mercero.

Gabriel DE LAUTREC.

M.E.C.D. 2016

¿Se Siente Ud Bien Al Levantarse?

Buena Digestión, Nervios Firmes y Sueño Refrescante son los Requisitos Indispensables si Espera Ud. vencer los Problemas Diarios y Gozar de Exito en la Vida.

¿Se levanta Ud. en la mañana después de una noche de sueño perfecto y calmante sintiendose fresco y capacitado para cumplir con sus labores con entusiasmo y energía, y se siente tan bién al acabar como en la mañana?

¿O apenas se puede Ud. levantar de la cama, después de una noche de insomnio desesperante, sintiendose miserable y agotado, y temiendo el largo día que le confronta como si fuese una eternidad?

Cuando Ud. no puede dormir en las noches, la Madre Naturaleza le quiere decir que algo grave le ocurre—algo que, si no es corregido prontamente, puede resultar en una enfermedad seria. La nerviosidad es el primer aviso, y entonces siguen síntomas como la pérdida del apetito, estreñimiento, hígado entorpecido, biliosidad y molestias del estómago.

Todo hombre y mujer posee el derecho divino de gozar de perfecta salud, y la naturaleza hace todo lo posible para ayudarnos a mantenerla. Pero si rehusamos escuchar su voz, el sistema se quebranta bajo la carga y tan sólo podemos culparnos a nosotros mismos por las horrorosas consecuencias.

¿Por qué arriesgarse ante el peligro de arruinar su salud? TANLAC, la medicina suprema para la digestión, el tónico reconstituyente para el sistema entero, le dará a Ud. la salud, fuerza y energía que ha buscado.

TANLAC estimulará sus organos digestivos y eliminativos para que funcionen debidamente, y aliviará sus molestias, purificará su sangre, nutrirá todas las partes de su cuerpo y le fortalecerá con salud y fuerza. Ud. podrá comer y dormir perfectamente, estará lleno de vigor, podrá empezar cada día con abundante entusiasmo y energía, y listo para aprovecharse de cada oportunidad—y al acercarse la noche Ud. todavía seguirá sintiendose como un hombre nuevo.

Empiece a tomar Tanlac hoy mismo y comprenderá el placer de poseer un buen apetito, digestión magnífica, nervios equilibrados y un cuerpo lleno de fuerza, energía y perfecta salud.

TANLAC se vende en todas las buenas boticas y droguerías. No acepte substitutos. Se han vendido mas de 40 millones de frascos.

PILDORAS VEGETALES TANLAC
Para el Estreñimiento
Elaboradas y Recomendadas por los Fabricantes de Tanlac

Los Retratos de Niños

son los más difíciles y constituyen nuestra especialidad.

Fotografía de M. Piñeiro

Sucesor de Colominas y Co.

SAN RAFAEL 32

Vendemos cámaras y películas "KODAK" a precios de por mayor.

RETRATAMOS LOS DOMINGOS Y DEMAS DIAS FESTIVOS.

CRONICA CATOLICA

MONSEÑOR RUIZ EN EL TEMPLO DEL CORAZON DE JESUS

En los cultos eucarísticos de los "Quince Jueves" que tanto éxito viene celebrándose en el templo del Corazón de Jesús, invitado por el Director del Apostolado de la Oración, R. P. Camilo García, S. J., predicó nuestro amadísimo Prelado, Excmo. y Rvdmo. Ldo. Manuel Dámaso Ruiz y Rodríguez, quien nos dió a conocer con profunda sabiduría y elocuentísima palabra, las íntimas relaciones que hay entre la Encarnación y la Eucaristía, que vienen a ser una misma cosa: La Eucaristía es como la Encarnación reproducida, continuada, agrandada: lo que comenzó la Encarnación lo completa la Eucaristía.

El Verbo pasa de la Encarnación a la Eucaristía, y lo que comenzó por la una, lo acaba por la otra.

Con el consentimiento y la palabra de la Santísima Virgen se obró el Misterio de la Encarnación; con otra palabra, con la palabra virginal del sacerdote, todos los días y en todos los lugares, se remueva para nosotros la segunda Encarnación. Más aún, cinco palabras bastaron para la primera: **"Fiat mi secundum verbum tuum."** Las mismas cinco palabras salen de los labios temblorosos del sacerdote: **"hoc est enim corpus meunm"**, y la presencia real existe. Parece que no ha habido cambio alguno; la palabra ha rasgado los aires y se ha extinguido; pero ha resonado en el seno del Padre, y **Jesucristo** ha descendido hasta las profundidades de un pan que ya no existe.

La misma es la analogía entre la manera de existir el Hijo de Dios en la Eucaristía y en la Encarnación. En los dos puntos es el Dios escondido de los Profetas. En Nazaret, se vistió de nuestra pobre humanidad en las entrañas de María; en el altar se baja hasta revestirse, no de la forma humana que jamás dejó, sino de la forma y de las apariencias del pan que sirve de velo para ocultar también su humanidad.

Las santas especies cubren el cuerpo y el alma de Jesucristo, como el cuerpo y el alma cubrían la divinidad; en otro tiempo se contentó con velar la naturaleza; ahora dice Santo Tomás, está velada hasta la naturaleza humana.

El Hijo de Dios no contento con haberse hecho hijo del hombre, se hace ahora Eucaristía. En la Encarnación la humanidad de Jesús está privada de su personalidad, de sus subsistencias, dicen las Escuelas; ha renunciado a su independencia, ha abdicado, se deja dirigir, conducir, gobernar en todo por la divinidad; confiesa su dependencia y ya no existe sino para ella. En la Eucaristía las especies abandonan su substancia que se cambia en la del Cuerpo de Cristo; allí dos naturalezas y una sola persona; aquí dos especies diferentes y un solo sacramento. Más aún, la divinidad había tomado posesión de la humanidad de la manera más íntima, más completa, uniéndose a todas las partes del cuerpo y de la sangre de Jesucristo, lo mismo que a todas las potencias de su alma, de modo que la sangre que enrogeció la cima del Calvario era verdaderamente la sangre de un Dios; y su cuerpo, purísimo, separado de su alma santa y depositado en un sepulcro era verdaderamente el cuerpo de un Dios; y su Corazón Sacratísimo, separado también del resto de la humanidad del Salvador, tiene derecho a nuestras adoraciones por su unión con el Verbo.

Del mismo modo en el Sacramento, se une Jesús con todas las partes de la hostia; antes como después de partir la hostia, está **todo** en la hostia, y todo en cada parte de la misma. Cuando no se parte la hostia, no se divide el Hijo de Dios: queda todo entero en las especies de pan y vino.

Según, pues, estas relaciones de semejanza, la Eucaristía es verdaderamente la Encarnación continuada: El Hijo de Dios perpetúa sus misterios en la Sagrada Eucaristía conservando del mismo su existencia.

El docto teólogo sigue poniendo de manifiesto las maravillas de la omnipotencia divina, que revelan el inmenso amor de Dios al hombre: **"Amo Dios tanto al mundo, que le dió, sí, le dió a su Hijo único".**

Una inmensa muchedumbre escuchó con religioso silencio al egregio Pastor de grey de la Archidiócesis de San Cristóbal de la Habana.

El Director del Apostolado expresó su gratitud al amado Prelado.

EJERCICIOS ESPIRITUALES EN LOS PASIONISTAS

La Venerable Comunidad de Padres Pasionistas de la Víbora, celosos de la salvación de las almas, han celebrado Santos Ejercicios Espirituales en su Iglesia, a los cuales concurrió numeroso concurso de fieles.

Los piadosos ejercicios fueron dobles, o sea mañana y tarde.

Por la mañana: Misa, lectura espiritual, meditación y plática.

Por la tarde: Vía-Crucis solemne, sermón y bendición con el Santísimo Sacramento.

Dirigió el R. P. Benigno de San Buenaventura, Superior de la Comunidad, religioso de virtud y ciencia, que se ha sacrificado no sólo por el bienestar de las almas sino de los cuerpos y por el de Cuba. En épocas calamitosas era Misionero en las Villas, y puso en peligro su vida por salvar la del prójimo, no sólo ante los elementos naturales embravecidos sino que así mismo ante las autoridades, que no ajustaban las normas de su gobierno a los dictados de la justicia y la humanidad.

Los Santos Ejercicios tuvieron un dignísimo remate en la Misa de Comunión general, sermón de la perseverancia y Bendición Papal.

COMUNIONES PASCUALES

El Domingo de Ramos, después de Santos Ejercicios y piadosas Conferencias, han dado cumplimiento al Precepto Pascual, los Jóvenes Católicos de la Habana y los Caballeros de Colón del Consejo San Cristóbal, número 2590 del Vedado.

Los primeros lo efectuaron en el templo del Carmen. Y los segundos en la Parroquia del Vedado.

Ambos actos se vieron muy concurridos.

Después en los respectivos domicilios sociales, se sirvieron exquisito desayuno a los concurrentes a la Comunión Pascual.

Reinó cristiana fraternidad.

A ambas entidades sociales las felicitamos muy complacidos, por haber manifestado públicamente su fe de cristianos y su adhesión a Nuestra Santa Madre la Iglesia, cumpliendo con sus leyes, que disponen "confesar y comulgar" a lo menos una vez por Pascua Florida o de Resurrección.

Una especial felicitación para los dignísimos Capellanes o Directores Espirituales, R. R. P. P. Fray Juan de la Cruz C. D. y José Rodríguez Pérez, Administrador del Hospital de Paula y Párroco de la feligresía del mismo nombre.

Sea así mismo para los Presidentes de ambas colectividades, Dr. Ramón Mendoza y señor Jacinto Ruiz Moris.

Enhorabuena de la que participan Carmelitas y Dominicos, que secundan la labor espiritual de los Capellanes de ambas sociedades cívico-religiosas.

SECCION ADORADORA NOCTURNA DE LA HABANA

Mañana celebra Vigilia especial de Turno en los templos de San Nicolás, Vedado, Santo Angel y Espíritu-Santo.

Se encarece la asistencia a los adoradores.

Se invita a los fieles varones a unirse a los adoradores en su guardia al Señor en la noche de la **"Institución de la Santa Eucaristía".**

La hora de reunión es la de las 10 y media p. m. Y la de salida a las 5 de la madrugada del viernes.

Así mismo se les cita para las dos p. m. del jueves en el templo de San Francisco, a fin de recorrer las estaciones en corporación.

Pueden agregarse los Caballeros que lo deseen.

PAJES DEL SANTISIMO SACRAMENTO
AVISOS

En la última Junta se acordó pasar una comunicación a todas las Celadoras rogándoles que procuraran que en todos los Centros los Pajes hicieran guardia de honor a Jesús-Hostia, el día del Jueves Santo, llevando sus insignias.

Nada más natural que ese día, entre todos, sean ellos los primeros al pie del trono de su Rey.

¡Alabanza y honra a Jesús Sacramentado!

Anticipadamente recordamos que el jueves 10 de junio, octava de Corpus Christi, se celebrará, Dios mediante, la fiesta anual de la Asociación. El año pasado fué un homenaje solemne y espontáneo del amor de los Pajes a su Dios y Señor y esperamos que este sobrepase aún en esplendor y fervor al anterior, asistiendo todos los Centros.

Pronto llegará de Francia la cinta para bandas que se ha encargado con los colores de la Asociación y ya tenemos unas preciosas medallas para ls Pajes, platinadas que seguramente mucho han de gustar a los niños.

SOLEMNES CULTOS DE SEMANA SANTA EN LA IGLESIA PARROQUIAL DE LA VILLA DE JOVELLANOS
Jueves Santo

A las 8 y 30.—Misa Solemne y Comunión general para las Asociaciones establecidas en esta Parroquia y fieles de la misma. Sermón de Institución, Procesión con el Santísimo Sacramento hasta el Monumento, donde quedará depositado hasta la mañana del Viernes Santo. Desde este momento darán guardia a Jesús Sacramentado las socias del Apostolado de la Oración llevando puestas las medallas e insignias; y también la Asociación de Hijas de María, bajo el orden siguiente:

Coro No. 1 de 10 a 11 y 30 a. m.
Coro No. 2 de 11 y 30 a 1 p. m.
Coro No. 3 de 1 a 2 y 30 p. m.
Coro No. 4 de 2 y 30 a 4 p. m.
Coro No. 5 de 4 a 5 y 30 p. m.
Coro No. 6 de 5 y 30 a 7 p. m.
Coro No. 7 de 7 a 8 y 30 p. m.
Coro No. 8 de 8 y 30 a 10 p. m.

LAS HIJAS DE MARIA DARAN GUARDIA EN LA MAÑANA DEL VIERNES SANTO

A las 9 p. m.—Ceremonia del Lavatorio. Sermón.

A las 7.30 p. m.—Visita a Jesús Sacramentado:—Hora Santa Solemne.

VIERNES SANTO

A las 7.30 p. m.—Oficios propios de este día.—Adoración de la Santa Cruz.—Misa de Presantificados.

A las 3 p. m.—Via-Crucis.—Sermón del Descendimiento y ceremonias hasta colocar la Imagen de Jesús crucificado sobre el Féretro. A continuación, Solemne Procesión del Santo Enrierro, por las calles de esta Villa.—Regresada a la Iglesia la procesión, Sermón de "La Soledad de María".

SABADO SANTO

A las 7.30 a. m.—Oficios propios de este día: Bendición del fuego etc. De la Pila Bautismal y Misa Solemne de Gloria.

A las 7.30 p. m.—Santo Rosario y Salve Cantada.

DOMINGO DE RESURRECION

A las 8 a. m.—Se dará la comunión a cantoras y toda persona que por alguna causa razonable no pueda esperar a la hora de la comunión general.

A las 8.30 a. m.—Solemne función a la Resurrección del Señor, con Misa Solemne y Sermón sobre la Resurrección de Jesucristo.

A las 7.30 p. m.—Exposición de su D. M. Santo Rosario, Bendición, Reserva y Canto.

NOTA:—Los sermones están a cargo de un P. Trinitario de Cárdenas.

Cantarán durante los cultos. Las señoritas Gloria Azor, Luz María Fernández, María Pepa Zayas, Angela Rosa Ledo, Josefina Morales, Esther González, Edelmira Hernández, Esther y Edelia Gómez, bajo la acertada y competente dirección musical de la señorita María Josefa Fernández.

Las Limosnas que los fieles depositan en la bandeja en el acto de la adoración de la Santa Cruz se destina por disposición de la Iglesia para la conservación de los Santos Lugares de Jerusalén.

Las confesiones serán el miércoles Santo por la noche y el Jueves Santo por la mañana temprano.

El Párroco,
V. ORTIZ.

PARROQUIA DEL ANGEL
SEMANA SANTA
Programa:

Jueves Santo.—A las 8 y media a. m. Misa de Ministros en la cual se distribuirá la comunión Pascual, Sermón de Institución y Procesión para colocar a Su Divina Majestad en el Monumento.

Viernes Santo.—A las 8 y media a. m. Divinos Oficios. Pasión Cantada y Procesión.—A la una de la tarde Sermón de las Siete Palabras por el R. P. Asencio de la Compañía de Jesús. A las 7 y media de la noche Viacrucis y Sermón de la Soledad.

Sábado Santo.—A las 7 y media a. m. Empezarán los Oficios de este día a las 9 a. m.—Misa de Gloria.

Docingo de Resurrección.—A las 9 a. m. Misa con exposición del Santísimo Sacramento y Sermón de Resurrección.

Se ruega a los fieles todos el mayor recogimiento posible en estos días de la Semana Mayor, especialmente en las visitas al Monumento.

VENERABLE ORDEN TERCERA DE SAN FRANCISCO
CIRCULAR

Estimado Hermano:

En sesión últimamente celebrada por el Discretorio de la Venerable Orden Tercera de San Francisco de Asís, se acordó dirigir a los terciarios la presente Circular, exortándoles a que asistan a las ceremonias religiosas que la Iglesia celebra en los días de Jueves y Viernes Santo; las cuales tendrán lugar en nuestro templo en las horas acostumbradas.

Se acordó asimismo encarecer a todos los Hermanos de un modo especial que no dejen de concurrir a la vela del Santísimo Sacramento el Jueves Santo; pudiendo verificarlo a la hora que a cada cual le fuere más conveniente ya que, por no haberse señalado turnos previamente, los habrá vacantes a toda hora.

PARROQUIA DE NUESTRA SEÑORA DEL PILAR
SEMANA SANTA
Miércoles Santo

A las 9 a. m. gran fiesta en honor de Jesús Nazareno. Predicará Monseñor Santiago G. Amigó.

Jueves Santo

A las 8 a. m. Misa Solemne con sermón, Comunión reparadora de los asociados del Apostolado de la Oración, Pajes del Santísimo Sacramento, y congregantes de la Sagrada Familia y procesión con S. D. M. al monumento. A las 7 p. m. Santo Rosario y sermón de pasión.

Viernes Santo

A las 8 a. m. Divinos Oficios y Adoración de la Santa Cruz. A las 2 p. m. sermón de las Siete Palabras. A las 7 Santo Rosario y sermón de Soledad.

Sábado Santo

A las 8 a. m. Divinos oficios, consagración de la Pila Bautismal y misa de gloria.

MONASTERIO DE LAS ADORATRICES DE LA PRECIOSA SANGRE

Las Adoratrices de la Preciosa Sangre, suplican muy encarecidamente a las almas piadosas se dignen enviarles una limosna para el alumbrado del Monumento, el Jueves Santo.

El Monasterio de la Preciosa Sangre, se halla situado en el Cerro número 579.

IGLESIA DEL CORAZON DE JESUS

Jueves Santo: A las 8 a. m. misa solemne, comunión general y procesión con S. D. M. al monumento.

A las 3 y media p. m.: Ejercicio de los "Quince Jueves" y sermón por el R. P. Joaquín Santillana, S. J.

Viernes Santo: A las 7 y media a. m. los Divinos Oficios y Pasión.

A las 12: Sermón de las Siete Palabras por el P. Camarero, S. J.

A las 7 p. m.: Ejercicio del Vía Crucis cantado y sermón de la Soledad por el P. Enrique Pérez, S. J.

Sábado Santo: A las 7: Oficios y Misa de Gloria. Se dará la comunión.

SANTA METROPOLITANA IGLESIA CATEDRAL DE LA HABANA
Cultos de la Semana Santa

Jueves Santo: A las nueve antes meridiano darán comienzo los divinos oficios celebrando solemne pontifical nuestro Rvdmo. Sr. Arzobispo; consagración de lo óleos y distribución de la Sagrada Comunión; terminada la Santa Misa, se llevará procesionalmente el Santísimo Sacramento al monumento. A las tres pasado meridiano, solemne ceremonia del Lavatorio, en la que oficiará el Excmo. Sr. Arzobispo Arquidiocesano; a continuación sermón del Mandato que pronunciará el Rvdmo. Monseñor Alfonso Blázquez. A continuación oficio y tinieblas.

Viernes Santo: A las nueve antes meridiano darán comienzo los divinos oficios oficiando el Excmo. Sr. Arzobispo Arquidiocesano. A las tres pasado meridiano oficio de tinieblas y a continuación sermón de la Soledad que predicará el señor Luis Sanz.

Sábado Santo: A las ocho antes meridiano darán comienzo los oficios del día; bendición del fuego, cirio pascual, canto de las profecías, consagración de la pila bautismal y solemne misa de gloria.

Domingo de Resurrección: A las 9 antes meridiano oficiará de solemne pontifical el Excmo. Sr. Arzobispo Arquidiocesano; sermón por el M. I. Maestre-escuela de la S. I. Catedral; a la terminación de la Santa Misa dará S. E. R. bendición apostólica con indúlgencia plenaria en virtud de la facultad que "a jure" le está concedida. A la terminación solemne procesión del Santísimo Sacramento por las naves del templo.

CAPILLA DE LOS RR. PP. ESCOLAPIOS" DE LAS FUNCIONES DE SEMANA SANTA

Jueves.—A las 8 y media. Misa solemne de comunión, terminada la cual se llevará en procesión a Jesús Sacramentado al monumento, empezando los turnos de vela por los alumnos del Colegio.

A las 3 canto solemne de Maitines y Laudeo por la Reverenda Comunidad.

Viernes. A las 8. Misa de presantificados y adoración de la Cruz y Canto del "Pasión".

IGLESIA DE LA MERCED
Semana Santa

Jueves Santo.—A las 9: Solemne misa, sermón por el R. P. Rodríguez C. M.; comunión general, y procesión con su D. M. al monumento. Llevará el Guión el Excmo. Sr. Marqués de la Real Proclamación y el Palio los señores Charles Morales y sus dos hijos, Piter y Gonzalo Morales y Néstor Mendoza.

Estos cultos, así como los del viernes, son de la iniciativa de la Excma. Sra. Marquesa de la Real Proclamación, Serafina Montalvo de Morales.

Viernes Santo.—A las 8: Los oficios del día, pasión cantada, adoración de la Santa Cruz y procesión de S. D. M., llevando el Guión y Palio los mismos señores antes indicados.

A las 12: Sermón de las Siete Palabras, por el R. P. Zamora, en los intermedios habrá orquesta.

A las 7 p. m.: Vía Crucis cantado, ejercicio piadoso y sermón de Soledad por el R. P. León Barrio, C. M.

Sábado Santo.—A las 7 y media: Los oficios del día y misa solemne de gloria.

Domingo de Resurrección.—A las 9: misa cantada y sermón por el R. P. Proto Jacinto Hernández, C. M.

CULTO CATOLICO PARA HOY

El Jubileo Circular se halla suspendido en la actual semana.

Solemne Vía Crucis y Conferencias morales, en el templo del Corazón de Jesús, a las 6 p. m.

En la parroquia del Vedado, conferencia a las 9 de la noche.

Misiones para la Colonia inglesa y americana, en el templo del Santo Cristo, a las 8 y media p. m.

Conferencia para solamente hombres, en el templo de la Merced, a las 9 p. m.

Ejercicios espirituales, en la Merced, a las 9 y a las 4 p. m. señoras y señoritas.

En las parroquias del Cerro y el Pilar, solemnes cultos a Jesús Nazareno, a las 9 p. m.

En los demás templos al toque de Oraciones, solemne Vía Crucis.

CULTO CATOLICO PARA MAÑANA

En todos los templos misa de institución de la Eucaristía, sermón y procesión al Monumento, por la mañana. Lavatorio, sermón del Mandato, Visita de Monumentos, Vela diurna y nocturna.

En la Catedral la augusta ceremonia de la Consagración de los Santos Oleos, oficiando de Pontifical el Prelado Diocesano.

A LOS CONGREGANTES DE LA ANUNCIATA

Se les ruega concurran a Velar al Señor en la iglesia del Corazón de Jesús.

Se les hace saber que la comunión reglamentaria de abril, se transfiere al segundo domingo.

AVISO A LOS FIELES

1o.—Son días de ayuno sin abstinencia de carne, hoy y mañana.

2o.—El Viernes Santo, es ayuno con abstinencia de carne.

3o.—El Sábado Santo. Ni ayuno ni abstinencia.

4o.—El Jueves Santo, hay una sola misa cantada. Los Patriarcas, Cardenales y Obispos, aunque sean titulares, pueden decir misa o disponer que otro la diga en su presencia y comulgar en ella.

5o.—Los fieles pueden comulgar dentro o fuera de la misa de institución. Después de ésta no se administra la comunión hasta el Sábado Santo en la misa de gloria, a no ser por Viático.

6o.—En las Catedrales se consagran los Santos Oleos.

7o.—El Viernes Santo, no hay misa propiamente dicha, pues la llamada misa de presantificados, no hay consagración, pues se alza y consume la Hostia, consagada el Jueves Santo, y que ha estado expuesta a la adoración en el Monumento.

SEMANA SANTA EN LAS ESCLAVAS DEL CORAZON DE JESUS DE LUYANO

Jueves Santo.—Oficios divinos serán a las 8 y media. A las 7 y media p. m. tendrá lugar el ejercicio de la Hora Santa el que está a cargo de un Padre de la C. de Jesús. Se terminará con cánticos.

Viernes Santo.—Oficios divinos a las 8 y media. A las 5 p. m. se rezará el Santo Rosario. Habrá sermón de Pasión terminándose con el canto del Adoremus.

Sábado Santo.—Los Oficios a las 6 a. m. pero la Misa no empezará hasta las 8. En ella pueden comulgar los fieles.

PARROQUIA DE REGLA

El día primero del entrante mes, Jueves Santo, a las 8 y media de la mañana habrá Misa Solemne de Institución del Santísimo Sacramento.

A las 4 p. m. de este día el Lavatorio con sermón que dirá el P. Méndez y a las 7 y media de la noche el sermón de Mandato por el Padre Tirso, Carmelita Descalzo.

El día 2 de abril, Viernes Santo, a las 8 y media de la mañana los Divinos Oficios y a las 4 y media de la tarde sermón del Descendimiento por el Padre Salazar, Superior de los Franciscanos.

A las 7 y media de este mismo día, es decir por la noche, sermón de la Soledad por el Padre Juan de la Cruz, Carmelita Descalzo.

El día 3 de abril, Sábado de Gloria, a las 8 de la mañana los Divinos Oficios y Misa de Gloria.

El día 4 de abril, Domingo de Resurreección, a las 9 a. m. Misa solemne con exposición del Santísimo y procesión al final.

PARROQUIA DEL VEDADO

Procedente de Trinidad, donde fué a las conferencias de los Caballeros de Colón, llegó el Rdo. Padre Daniel Avellanosa para predicar el Viernes Santo el sermón de las 7 palabras y ese mismo día a las 8 y media de la noche el de Soledad por el Rdmo. e Ilmo. Sr. Arzobispo.

AL DIGNO JEFE DE LA POLICIA NACIONAL

Al igual de años anos anteriores, le rogamos muy encarecidamente al dignísimo Jefe de la Policía Nacional para que se digne establecer vigilancia a la puerta de los templos, el Jueves y Viernes Santo en las horas de visita a los monumentos y sermón de las Siete Palabras, a fin de evitar que los "piropeadores" molesten a las damas.

Esperamos ser atendidos por el pundonoroso Jefe de la Policía Nacional, al que expresamos nuestra gratitud en nombre de los católicos por ese servicio.

UN CATOLICO

DIA 31 DE MARZO

Miércoles (Santo). Ayuno sin abstinencia. Santos Amós, profeta; Amadeo, duque y Guido, confesores; Benjamín, Félix y Anesio, martires; Santas Balbina, virgen y mártir; Cornelia, martir.

La EMULSIÓN de SCOTT

de aceite puro de hígado de bacalao en su forma líquida

abunda en VITAMINAS

esos valiosos elementos de nutrición que todas las personas debilitadas tanto necesitan para robustecerse.

Proteja su salud: Tome solo la

Emulsión de Scott

Vajillas de Porcelana para niños

Eduque a sus hijos en la escuela del buen gusto.

Hágalos disfrutar del encanto de la niñez ordenada.

Tenemos unas vajillas de porcelana decorada con motivos infantiles.

Son muy útiles y de costo moderado.

Comiendo en ellas, el infante se prepara para comer más tarde en la mesa de los mayores.

SECCION X OBISPO 85

DE VENTA EN LOS PRINCIPALES ESTABLECIMIENTOS

REPRESENTANTES PARA LA ISLA DE CUBA

ANTONIO GARCIA Y CIA., Sol 48. Apartado 968. HABANA

La Semana Santa en la Parroquia del Cerro

MIERCOLES SANTO

Grandiosa Solemnidad a toda orquesta en honor a Jesús Nazareno, a las 9 a. m., estando el Sermón a cargo del Cura Párroco.

JUEVES SANTO

A las 9 a .m.—Oficios del día. Terminada la Misa será llevada Su Divina Majestad procesionalmente al Monumento.

A las 3 p. m.—Tierna ceremonia del Lavatorio en la cual harán de Apóstoles DOCE ANCIANOS POBRES, que serán socorridos por la caridad de los fieles. En este acto conmovedor predicará el Párroco.

A las 7 y media p. m.—Ejercicio del Vía-Crucis y Sermón por el Reverendo Padre Luis Sanz.

VIERNES SANTO

A las 8 y media a. m.—Oficios propios del día, con la Adoración de la Santa Cruz.

A la 1 p. m.—Sermón de Agonía, por el Padre Viera.

A las 7 y media p. m.—Sermón de Soledad, por el Reverendo Padre Larrea.

En estos Cultos, distinguidos artistas interpretarán obras de puro sabor clásico.

SABADO SANTO

A las 8 a. m.—Bendición del Fuego Sagrado, del Cirio Pascual y de la Pila Bautismal, terminando con la Misa de Gloria.

DOMINGO DE RESURRECCION

A las 9 a. m.—Misa solemne de Resurrección, predicando el Párroco.

A las 5 p. m.—Ultimo día del Circular, los ejercicios propios del día y procesión del Santísimo.

A LOS FIELES:

El Párroco invita a sus Feligreses muy amados, para que asistan al Templo en estos días de Santo recogimiento, consagrados por los cristianos a conmemorar el Sacrificio del Hijo de Dios, del cual provino la salud y redención del Mundo.

¡Acompañemos en su martirio a Jesús, la Víctima Inmaculada y a la Madre Dolorosa!

José Viera, Presbítero.

3347 3d-30

M.E.C.D. 2016

Centro Asturiano de la Habana

LA JUNTA DIRECTIVA

Anoche celebró sesión la Directiva del Centro Asturiano, presidió el señor Manuel Muñiz, actuó de secretario el señor Enrique Cima concurriendo el Vice Secretario señor Martín del Torno y el Contador señor Calvo.

Se continuó la discusión de los Informes de las Secciones que quedaban pendientes del día anterior, pasando después a tratar de los asuntos generales, resolviendo éstos.

Se trató ampliamente de la subasta celebrada para la refacción de la leche a la Casa de Salud "Covadonga" y de otros importantes artículos entre éstos el café reconociendo la necesidad de que es indispensable llegar a la formación de un Negociado de Compras, para defender mejor los intereses sociales.

LA SUBASTA DE MATERIAL QUIRURGICO

Para hoy está señalada la subasta de materal quirúrgico la que tendrá efecto por la noche en el local de la Secretaría del Centro Asturiano, para dotar a los nuevos pabellones de su instrumental.

LA SOCIEDAD DE CASTRILLON

Celebraron ayer Junta Extraordinaria bajo la presidencia del señor José Galán, actuando de Secretario el señor Emilio de la Campa. La Junta había sido convocada para tratar de una próxima fiesta, sobre la cual se cambiaron impresiones, y con el resultado del mismo se informará a la Junta General para que esta otorgue la sanción a la misma.

EL CIRCULO AVILESINO

Con gran entusiasmo continúa el Círculo Avilesino los preparativos de su gran fiesta, la tradicional fiestona que ha de llevar a los avilesinos al lugar designado para honrar la tierrina y recordar a la patra lejana.

Sabemos que se proponen celebrar la Fiesta del Bollo con el rumbo acostumbrado y hasta superando la de los años anteriores, Anselmo Vega, José Ramón Muñiz, Julio El Cortador, y tantos avilesinos entusiastas son prenda de garantía en el triunfo.

CLUB TINETENSE

Ha celebrado Junta la Directiva de esta sociedad, bajo la presidencia del señor Manuel Avila, actuando de secretario el señor Ceferino Suárez. Se aprobó el acta de la sesión anterior, igualmente el balence de tesorería.

Dada cuenta de una solicitud de varios mimbros de la Sociedad pidiendo ayuda para socorrer a una familia del pueblo de Cornás, que ha quedado sin hogar por haber sido su casa pasto de las llamas, se acordó contribuir con la cantidad de cuarenta pesos.

Se dió cuenta de un escrito de gratitud para la Sociedad de la señorita María García Fernández, por que a instancias de esta Sociedad, la Sociedad de Beneficencia Asturiana le había pagado el pasaje para España, por hallarse enferma y falta de recursos, en cuyo escrito ruega le den las gracias a la Beneficencia.

Se nombró una comisión visitadora de los socios enfermos.

Y finalmente se acordó dejar sobre la mesa el asunto de ingreso en la Federación de las sociedades de Occidente, hasta no conocer las Bases.

De otros asuntos de relativo interés se trató al entrar en el último punto de la orden del día.

GRAN BAILE "LOS MANTONES"

Según se ha anunciado, en la noche del Sábado de Gloria 3 de abril tendrá lugar en los salones del Centro Castellano, Dragones y Prado, el baile llamado de 'LOS MANTONES' que tanto entusiasmo ha despertado entre las manolas, chisperos y criollos.

Por ser invitadas previamente, es posible que los asistentes al baile disfruten de la gran sorpresa de contemplar a la reina de la escena española Doña María Guerrero, como así a las actrices de la compañía y de otras que actúan en la Habana, las que asistirán luciendo el clásico mantón de manila haciendo recordar a los castizos madrileños las noches de verbena como son las de San Antonio, San Lorenzo, San Cayetano, el Carmen y la Paloma, siendo para ellos noches de claveles, noches de alegría y noches de amor.

LAS CANAS ENVEJECEN

PERO NO DEBEN TEÑIRSE, NO DEBEN PINTARSE CON TINTURAS QUIMICAS QUE SON PERJUDICIALES USE

Agua de Colonia

López Caro

Que hace recobrar al cabello su color natural exacto, negro rubio o castaño.

SE APLICA al peinarse como una loción cualquiera.

NO MANCHA la ropa, las manos, ni el cuero cabelludo. Es absolutamente inofensiva. Se garantiza.

EXTIRPA la caspa en cinco días.

De venta en Sederías y Farmacias, a $ 3.50

Pida Prospecto.

PINEDA Y PARDO

AMARGURA 43

TEL. M-6803

EL GRAN CONCIERTO EN HONOR DEL MAESTRO GRANADOS

El día 4 del próximo mes de Abril se efectuará en el gran Teatro Nacional el concierto en honor y memoria de aquel Grande de la música esapñola que se llamó Enrique Granados, prematuramente desaparecido en el hundimiento del vapor Sussex hace diez años en el Canal de la Mancha, cuando regresaba a España después de haber obtenido en los Estados Unidos con el estreno de su ópera Goyesca, un triunfo tal que hasta la fecha no ha sido igualado por compositor alguno.

Flora Mora, la admirable concertista, ilustre Directora del Conservatorio Granados, de esta ciudad, y discípula eminente que fué del insigne maestro desaparecido, ha tomado a su cargo la organización de ese gran concierto-homenaje que patrocina un comité, presidido por el Excmo. Sr. Ministro de España e integrado por distinguidas personalidades representativas de la sociedad cuana y de la colonia española, que ha de ser, por todos conceptos un acto digno de la gloria gallardamente conquistada del insigne Granados.

Se advierte un gran entusiasmo en todas partes para concurrir al concierto del día 4 de abril, y a juzgar por los numerosos pedidos de localidades que a diario recibe la señorita Flora Mora en su Conservatorio de Amistad 61, puede darse por asegurado el éxito de ese bello acto artístico organizado con noble desinterés para honrar la memoria deuna de las más grandes figuras musicales de la España contemporánea.

OTRO ESTILO A TRES COLORES DE CAMMEYER

Este suntuoso modelo de Luxe es a tres colores: Sauterne, Sudán y Oro. La hebilla es muy valiosa y combinada en los tres colores mencionados.

Nuestras creaciones primaverales no admiten comparaciones porque son únicas en la Habana.

PELETERIA DE LUXE LA GRANADA OBISPO Y CUBA MERCADAL Y CO HABANA

1d-31

HABANERAS

(Viene de la página cinco)

UNA NOCHE DE CABARET

EN EL TENNIS

De año en año.

Una tradición ya.

Es la fiesta que con el gráfico título de "una noche de cabaret" se celebrará en el **Vedado Tennis Club** el Sábado de Gloria.

Organizada para el 27 del pasado febrero tuvo que transferirse por la tormenta que desde la víspera azotó nuestra ciudad.

Muchos de los preparativos hechos para entonces quedaron inutilizados.

Grandes los perjuicios.

De todas clases.

Repuesto ya todo, sin faltar detalle alguno, habrá de revestir la fiesta sus caracteres típicos.

Se celebrará al aire libre, en los espaciosos terrenos, circundados de álamos, donde se jugaba al **basket ball** antiguamente.

Nuevo ahora el pavimento.

Todo de granito.

Lucirá toda esa parte un decorado alegórico de globos, guirnaldas y serpentinas bajo una iluminación magnífica.

Los regalos, entre los que figuran lindas muñecas traídas de París, han sido donados por los galantes caballeros Juan Pedro Baró, Agapito Cagiga y José Gómez Mena.

La fiesta será de doble aspecto.

El baile y la cena.

Esta última empezará a servirse, puntualmente, al dar las doce.

Los señores socios que no tengan reservadas mesas deben hacerlo sin pérdida de tiempo, dirigiéndose, en la Administración del **Vedado Tennis Club**, al señor Carol.

Cuesta el cubierto diez pesos.

Por persona.

CASINO ESPAÑOL

UNA NOCHE ESPAÑOLA

Otra fiesta del sábado.

Una noche española.

Se celebrará con ese carácter y esa expresión en los salones del Casino Español.

Resultará, en puridad, un baile de mantones y mantillas.

Habrá un concurso.

Con premios.

Premios de mantones y mantillas que adjudicará un jurado compuesto de las distinguidas damas Angela Fabra de Mariátegui, esposa del Ministro de S. M. Católica, la del Presidente del Casino Español, Lolita Bonet de Falla Gutiérrez y la del Presidente de la Comisión de Fiestas, Lolita Iturmendi de Soler.

Además, como miembro del jurado, el famoso Ismael Bernabeu.

Uno más.

El cronista que suscribe.

Los premios que habrán de otorgarse los doy a continuación por su orden y su categoría.

Primer Premio de Mantones.—Un caprichoso reloj pulsera con artístico cincelado de gran novedad.

Primer Premio de Mantillas.—Un juego de plata para tocador con diversas piezas.

Segundo Premio de Mantones.—Un cofre con miniaturas de esmalte, estilo antiguo, sobre bronce.

Segundo Premio de Mantillas.—Un estuche con artístico perfumador de cristal Gallé.

Premios todos cuantos anteceden que han sido adquiridos en **Le Trianon**, la nueva casa de Fondon y Compañía, en la Avenida de Italia 91, gran centro de joyería y objetos de arte.

También se harán entregas de lindas muñequitas de Lenci, escogidas en **El Encanto**, como terceros premios de mantones y de mantillas.

La Casa Magriñá, cuyo buen gusto es por todos reconocido, tiene a su cargo el decorado floral de los salones del histórico instituto que preside con todos los prestigios de su nombre y su representación el señor Laureano Falla Gutiérrez.

Una noche española.

Será inolvidable...

(Continúa en la página nueve)

Pilas y Crucifijos

Podemos facilitarle el estilo que desea, el que satisface sus devotas ansias... En pilas tenemos una variedad extensa de tamaños y clases; de mármol, ónix y plata, con distintas imágenes doradas y plateadas, y de finísimo esmalte. Crucifijos de bronce, marfil, ónix y plata; para colgar y también para sobre-

La Casa Quintana

LA CASA DE LOS REGALOS

UNA NOCHE ESPAÑOLA

La fiesta suntuosa, el baile extraordinario del Sábado de Gloria, que ofrecerá a sus socios y familiares el Casino Español, será brillantísimo y en el mismo se otorgarán premios a las damas mejor tocadas de mantillas españolas, o que mejor lleven el clásico mantón.

Habrá tres premios para los mantones y tres para las mantillas.

Aparte del valor intrínseco de los mismos, gran galardón será el merecerlos de un Jurado tan competente y de una categoría tan elevada como el que ha de otorgarlos.

El Jurado que adjudicará los premios estará integrado por las siguientes personalidades:

Señora Angela Fabra de Mariátegui, esposa del Excmo. Sr. Ministro de S. M. Católica.

Señora Dolores Bonet de Falla Gutiérrez, esposa del Presidente Social, Excmo. Sr. Don Laureano Falla Gutiérrez.

Señora Dolores Iturmendi de Soler, esposa del señor Salvador Soler, Presidente de la Comisión de Fiestas.

Y dos "emperadores": el de la Crónica, señor Enrique Fontanills y el de la Moda, señor Ismael Bernabeu.

El BAILE DE LOS MANTONES, que celebrará el Sábado de Gloria, el CASINO ESPAÑOL será imperecedero en la memoria de los que tengan la dicha de asistir al mismo.

Nuestro surtido de mantones de Manila y de mantillas españolas ha sido renovado y enriquecido considerablemente, con una remesa oportunísima que nos llegó la semana pasada.

NOTA IMPORTANTE

Mañana, Jueves Santo, cerraremos después del mediodía y el Viernes no se abrirá la tienda, respetando la solemnidad de estos días.

LA CASA GRANDE

ANGONES Y CA. — LA CASA GRANDE HABANA — CALIANO Y SAN RAFAEL

Pasado Mañana Jueves

COMENZARA NUESTRA ENORME LIQUIDACION GENERAL EN LA CUAL ESTAN COMPRENDIDAS TODAS NUESTRAS EXISTENCIAS.

ESTAMOS OFRECIENDO A NUESTRA CLIENTELA UNA DE ESAS OPORTUNIDADES QUE SE PRESENTAN UNA SOLA VEZ EN LA VIDA.

TODAS LAS TELAS Y ARTICULOS DE VERANO QUE ACABAMOS DE RECIBIR LOS VENDEREMOS A

¡PRECIOS SENSACIONALES!

LA ISLA DE CUBA

LA CASA MAS POPULAR. LA QUE MAS BARATO VENDE

MONTE 55

VIDA OBRERA

ANTE LA ASAMBLEA PLENA DE LA ASOCIACION NACIONAL DE L AINDUSTRIA GASTRONOMICA Y SUS SIMILARES, EL REPRESENTANTE DR. PASTOR DEL RI O, EXPLICO EL ALCANCE DE SU LEY ESTABLECIENDO EL RETIR O OBRERO EL Y DESCANSO DOMI NICAL

En su casa social de la calle de Paseo de Martí 123, se reunió anoche después de las diez, la Federación Nacional de la Industria Gastronómica y sus Similares con objeto de acordar los medios de poner en práctica el descanso dominical, así como la regularizacin de las horas de trabajo.

El organismo de referencia, hizo una extensa invitacin a todos los organismos obreros y en general a cuantos quisieran asistir a la asamblea.

Invitado de honor a este acto, fué el Representante a la Cámara, doctor Pastor del Río, competentísimo legislador en materia proletaria y autor entre otras leyes, del retiro periodístico, del retiro obrero y del descanso dominical obligatorio.

Precisamente para que explicase el alcance de su ley del retiro obrero y del descanso dominical, se requirió la presencia del doctor del Río en la tribuna de la Federación Nacional de la Industria Gastronómica y sus similares.

La sala de la casa social de Prado 123, aparecía materialmente colmada de invitados.

Ocupaban la mesa de honor el señor Pedro Mazot, como Presidente; el señor Antonio Piñón, Secretario, Alfonso Fernández; José Antonio Dulzaides; Salvador González; José Galloso y Manuel Maleres y el doctor Domenech.

Antes de abrirse la Asamblea, usó de la palabra para dar cuenta de la importancia que el acto revestía, el señor Enrique Caignet, orador oriental, que estuvo muy oportuno y elocuente.

Se refirió a la necesidad de adoptar una legislación que proteja al obrero cubano y dijo que, con mayor caudal de conocimientos que él, llevaría al ánimo de todos la premura de esa legislación, el doctor Pastor del Río, que iba a disertar sobre el alcance de su benéfica ley de amparo al proletariado cubano.

El señor Caignet, fué muy aplaudido.

Después de la lectura y aprobación del acta de la sesin anterior, el señor Pedro Mazot, que como ya se ha dicho, presidía el acto, anunció a la concurrencia en breves palabras, que el doctor Pastor del Río, representante a la Cámara y autor del proyecto de ley del reitiro obrero y descanso dominical, ocuparía la tribuna para explicar el alcance de su ley.

Seguidamente el doctor del Río subió a la tribuna, siendo saludado por la concurrencia con entusiastas aplausos, que el orador agradeció con frases de profundo reconocimiento.

Comenzó el doctor del Río explicando los motivos que lo impulsaron a presentar a la consideración de la Cámara de Representantes, de a cual es miembro, su proyecto de ley que proteje a los empleados y obreros en lo que al retiro de los mismos se refiere. El orador después de hacer un estudio amplio y minucioso de las causas que originan la situación de penuria que atraviesan en Cuba obreros y empleados, debido a la falta de amparo, así de orden colectivo como oficial, se refiere a su proyecto y dice que "es una ley de previsión social que desde hace de previsión social que desde hace muchos años debíamos haber disfrutado".

El doctor del Río, es un elocuentísimo orador cuya palabra brota fácil y espontánea, cautiva la atencin del auditorio, que le escucha con verdadero interés. Su profundo conocimiento de los problemas que circundan a la mujer cuyo sustento libra en los talleres, discurre a propósito de la natural protección a la obrera, que, en el estado actual de cosas, no puede cumplir con los deberes que la maternidad le impone, ya que una defectuosa organización la cohibe.

Señala la necesidad de que exista un banco para obreros y empleados, no tan solo como un poderoso resorte para el más cómodo vivir de esta clase, sino como un decisivo acicate en la escuela del ahorro.

Estudia atinadamente el orador las organizaciones proletarias de los países que marchan a la cabeza de la civilización y sin entrar en teorías impracticables, inciertas y peligrosas, indica la ruta que debe seguirse, siempre que responda a un pian meditado y prudente.

Habla de las ventajas que resporta el establecimiento de Bibliotecas y Escuelas Nocturnas, provechosas a todas luces para los ciudadanos de una República que aspira justamente a desempeñar un puesto honroso en concierto de las Naciones progresistas y cultas.

Trata del descanso dominical, tan necesario como saludable y se remonta a la referencia histórica que la humanidad recuerda, por sus espíritu cristiano, ya que el Señor, el Hijo de Dios, Redentor del Hombre, sacrificado en la Cruz por su salvación, instituyera ese descanso.

Terminó el doctor del Río su discurso con esta síntesis magistral: Sólo nuestra cohesión, nuestras ventajas colectivas, nuestra educación, nuestras libertades y nuestras obligaciones, nos llevarán a la cima de los sueños patricios, a la libre determinación individual, a la mayor determinación nacional en el orden en que nos hemos colocado justamente, en el concierto de los pueblos civilizados".

Al finalizar su brillante peroración, fué calurosamente aplaudido el doctor del Río.

Después del doctor del Río, hablaron a propósito de la ley de retiro y descanso dominical el doctor Domenec, el señor Mazot y el señor Hilario Alonso.

A las doce y media terminó la Asamblea, siendo obsequiada la concurrencia con un rico ponche de champagne y finas pastas.

LA AGRUPACION NACIONALES DE DEPENDIENTES NATIVOS

Para mañana jueves, ha convocado a Junta Directiva, el presidente de la Agrupación Nacional de Dependientes Nativos, señor Oscar Basulto, la que tendrá lugar en su local social, sito en Compostela número 181, bajos, en cuyo acto se tratará de las orientaciones a seguir para la mejor defensa de los intereses de sus asociados en la esfera del trabajo y e nsu organización societaria.

LOS REZAGADORES

Anoche celebró Junta General la Unión de Rezagadores de la Habana, en su local Amistad número 95, altos. La Junta era de carácter extraordinario, en segunda convocatoria, la que fué suspendida el domingo próximo pasado.

Concurrieron los rezagadores de esta ciudad y los de las fábricas de los pueblos limítrofes, para tomar parte en la discusión de las reformas al Reglamento General, cuyos estatutos resultaban anticuados en muchos de sus artículos.

Presidió el señor José González.

Fueron discutidos algunos artículos del proyecto de reformas presentado por la Comisión designada para estudiar el articulado siendo aprobados con ligeras enmiendas unos y otros según los traía dicha comisión.

LA COMISION DE CULTURA DE LA SOCIEDAD DE TORCEDORES

Continúa reuniéndose la Comisión de Cultura de la Sociedad de Torcedores, sita en San Miguel números 216 y 218, para organizar un beneficio con el objeto de aportar fondos para sufragar los gastos que origina el Desayuno Escolar a los niños que concurren a la Escuela que sostiene dicha Sociedad y a la que concurren muchos niños hijos de trabajadores.

Dicha Comisión acordó pasar una circular a los padres de los alumnos, para que pongan verdadero empeño en que concurran a las clases, pues algunos matriculados no asisten y la comisión se propone recabar que concurran todos y en caso de que así no resulte dar de baja a los que falten para que otros más amantes de la instrucción puedan concurrir.

C. ALVAREZ.

SORTIJA-RELOJ

Para Señoras y Señoritas

Hágase de esta preciosa joya, es de platino tiene 14 rubíes Reloj suizo, páguela en 25 semanas 2 dólares cada semana. Haga su pedido hoy mismo

EXCELSIOR SPECIALTY CO.

203 West 103rd Street, New York, N. Y.

Esgrima, Tennis,

gimnasia en general, o el trabajo material, producen rozaduras, escoriaciones, ampollas e irritaciones sumamente molestas, pero que inmediatamente ceden con el uso del polvo

KORA KONIA

Inmejorable para *salpullidos*, eczema y demás infecciones cutáneas. En droguerías y farmacias.

The Mennen Company Newark, N. J., U. S. A.

Anúnciese en el "Diario de la Marina"

M.E.C.D. 2016

MENDEZ PEÑATE . . .

(Viene de la primera página)

aspira tampoco a un acta de representante, según hubo de afirmarnos ayer. Sin embargo, parece el candidato seguro a la Alcaldía. Por lo menos así lo desea la tendencia vázquezbellista que lucha por convencer al Sr. Madam, cuyas vacilaciones y cuya resistencia juzga sinceras.

También conferenció ayer con el Jefe del Estado el Sr. Madam, y probablemente volverá a Palacio mañana, jueves.

Los otros nombres que suenan para la Alcaldía de Remedios son los del Sr. Diego García Trujillo y el Dr. Pérez del Río.

LA ESPERANZA

¿Qué ocurre en La Esperanza? ¿Tiene el Sr. José A. Quesada el control del Ejecutivo Municipal? El dice que sí y otros elementos de los que ayer estuvieron en Palacio piensan de igual modo. ¿Su aspiración? Pues hay quienes lo indican como candidato a la Alcaldía. Sin embargo, él parece más enamorado de un acta a representante.

Lo cual verán con gusto los señores Segundo Cabeza, César del Río y Abelardo Ríos, si es cierto, como parece, que el Sr. Quesada domina el Ejecutivo Municipal, pues a ellos les seduce bastante la idea de ser nominados para la Alcaldía.

El Sr. Quesada también conferenció ayer con el Jefe del Estado.

ABREUS

En este término son contrincantes en cuanto a la nominación para Alcalde los señores Federico Pérez, que ocupa el cargo actualmente, e Ismael Falla.

El primero se entrevistó con el Sr. Presidente. Al retirarse dijo que volvería hoy, miércoles.

SAGUA LA GRANDE

El último de los Alcaldes que visitó al Presidente fué el de Sagua la Grande, Sr. Joaquín Pérez Roa. (Este apellido Pérez parece predestinado a las Alcaldías en las Villas).

Aspiran ahora al cargo los señores Luis Vega, Quintero y Basilio Avila, pero no nos sorprendería que surgiera en cualquier momento algún otro Pérez, y hasta creemos que ya lo hay tras alguno de los primeros apellidos que dejamos escritos.

El afortunado, según se nos informa, es el Sr. Vega. Y confirma una vez más las ventajas del apellido, pues es el aspirante a quien apoya el Sr. Joaquín Pérez Roa, que cuenta con el Ejecutivo Municipal y no pretende la reelección sino un acta de representante.

CIENFUEGOS

Sigue pendiente de solución el problema de Cienfuegos que es el más importante, pues los conservadores tienenn allí fuerzas no solo numerosas, sino perfectamente organizadas.

El Sr. Elio Alvarez, que suena como muy posible candidato de transacción, estuvo ayer en Palacio, mas no llegó a entrevistarse con el Jefe del Estado.

La reunión con los señores Cepero, Leonard, Collado y otros, que hace tiempo depusieron sus aspiraciones y dieron un voto de confianza al Sr. Presidente para resolver el asunto, tampoco llegó a efectuarse.

Dícese ahora que la solución acaso sea aplazada para la próxima semana.

¿PARTIDO PROVINCIAL?

Continúan los rumores y comentarios sobre la actitud que adoptará en definitiva el coronel Méndez Peñate.

Ayer nos hicimos eco de un rumor en el sentido de que pasaría con sus amigos a las filas conservadoras.

Hoy recogemos otra versión que, como la anterior, solamente a título de información presentamos.

Esta nueva versión asegura que el distinguido amigo dejará sí el campo liberal, pero no para sumarse a los conservadores sino con el propósito de hacer una concentración de fuerzas y constituir un Partido Provincial.

MUERE UNA HERMANA DEL FALLECIDO PAPA PIO X

ROMA, marzo 30.—(A. P.)—Al cabo de dos meses de enfermedad en cuyo transcurso fué sometida a difícil operación quirúrgica, ha fallecido en esta capital Ana Sarto, hermana menor del fallecido Papa Pío X, terminando así toda una vida de renunciación consagrada a la religión.

Ana Sarto, que contaba setenta y seis años de edad, era hilandera y murió casi en la pobreza en el pequeño piso de la Plaza de San Pedro en que vivía desde hacía muchos años con María Sarto, única hermana de Pío X que queda ahora con vida.

De los altos personajes eclesiásticos que acudieron a la casa mortuoria, uno de los primeros fué el Cardenal Merry del Val, que fué Secretario de Estado Papal con Pío X.

Desde los días en que este Pontífice era un simple capellán en Tombolo, Anna fué la que atendió a su casa, siguiéndole en todas las fases de su carrera eclesiástica hasta que fué elegido Papa, en cuya ocasión se vió abrumada por la alegría de verle encumbrado al Sumo Pontificado y el dolor de tener que separarse de él.

Durante el pontificado de su hermano, y después de la muerte de éste, Ana siguió viviendo en un retiro absoluto, dedicándose a hacer vestidos para los huérfanos y niños pobres. El Papa y el Gobierno italiano dieron hoy el pésame a María Sarto por la muerte de su hermana.

LOS GENERALES SHANTUGHESES ACEPTAN LA PARLAMENTACION PERO NO PROMETEN ABSTENERSE DE AVANZAR SOBRE PEKIN

PEKIN, marzo 30. (A. P.)—Los beligerantes de Shantung han accedido a aceptar el parlamento de paz de los generales del Ejército Nacional, prometiendo seguridad para los delegados del Kuominchun que acudan a Tientsin, pero no dan seguridades de detener su avance sobre Pekín, para el cual se están preparando.

El dictador militar de la Manchuria, Mariscal Chang-Tso-Lin, viaja hacia Tientsin.

El Ejército nacional prosigue la evacuación de heridos, prisioneros y material de guerra hacia Kalgan; pero mantiene en pie de guerra sus fuerzas a lo largo del ferrocarril de Tientsin, dispuesto a presentar batalla si se le ataca.

Sábese que las fuerzas del Shantung están avanzando sobre Pekín, pero lo hacen con lentitud y sin entrar en contacto con la retaguardia del Ejército nacional.

Mediante un arreglo hecho con las potencias, ha sido votado un crédito de $500,000 procedente de los fondos de aduanas para pagar las soldadas atrasadas de la Policía y de la guardia del Presidente y comprar arroz para las tropas desmoralizadas acampadas fuera de las murallas de la ciudad, en interés de la paz y del orden.

LA HUELGA DE TABAQUEROS

DE NUESTRA REDACCION EN NUEVA YORK

Hotel Alamac, Broadway and 71st street.—Sigue sin solucionarse la huelga de tabaqueros iniciada hace ya ocho días en la fábrica de Eisbenger and Hendrich. La Internacional de Tabaqueros ayuda a los huelguistas, esperándose que al fin salgan éstos victoriosos en sus demandas. Aunque alguien pretendió, inútilmente, romper la huelga, no ha ocurrido incidente alguno desagradable.

EL CERTAMEN DEL COMITE PRO-CUBA

Ascienden ya a veintidós las candidatas a la corona de Reina de la Simpatía en el certamen abierto por el Comité Pro-Cuba. El primer lugar en la votación lo ocupa actualmente la española Pilar Fuentes, siguiéndola muy de cerca las cubanas Hereilia Ferriol y Lily Martínez. La admisión de candidatas se cerrará el próximo día 10 del entrante abril, y el escrutinio final se efectuará el día primero de mayo.

ZARRAGA.

CASOS Y COSAS

COSAS DE LA SEMANA

Salió un día de su casa
el bueno de Bernabé
con la sana idea de
reir y gastar sin tasa

Con mala pata salió,
porque a poco que hubo andado,
al prescinto, equivocado
un guardia se lo llevó.

El error del vigilante
no tardaron en saber
y, como tenía que ser,
lo soltaron al instante.

Empezó luego a tomar
cogiendo una **papalina,**
y de cantina en cantina
al Vedado fué a parar

Allí no le toleraron
los guardias la escandalera
hija de su borrachera
y al prescinto lo llevaron.

Más como que en él no vieron
un hombre de mal instinto,
una vez en el prescinto,
en libertad lo pusieron.

Luego en un ford se metió
dispuesto a seguir tomando
y así tomando y cantando
hasta el Cerro no paró.

Tildado de **buena pieza**
el infeliz Bernabé
también en el Cerro fué
al prescinto de cabeza.

Pero, como en el Vedado
cuando dió sus generales,
gracias a los oficiales
vióse también libertado.

"Esto ya de aquí no pasa;
ya bastante la corrí",
se dijo luego y de allí
se fué derecho a su casa.

Su mujer, explicaciones
exigióle y Bernabé
le dijo: Pues vengo de
recorrer las estaciones.

Sergio ACEBAL.

CANDIDATOS . . .

(Viene de la primera página)

En el Gobierno Provincial.

La señorial casona de Balboa es, hoy, un centro eminentemente político. ¿Quién no lo sabe?

Ni se precisa saber por qué, además.

Basta transitar por su frente y el enjambre que a diario le frecuenta de políticos y pseudo tales, avisa inconfundiblemente ese su carácter. O un centro político, o una Agencia de colocaciones.

Como saber, todos sabemos que es el Consejo Provincial el organismo verdaderamente administrativo, hasta donde se lo permite su exigua independencia y su irrisoria jurisdicción refleja del Poder Ejecutivo, que su nombre parece atribuirle.

Mera apariencia, no más. Todos lo sabemos.

Como sabemos que ni brillo, ni auge, ni preponderancia política puede dar: ya es viejo que nadie da lo que no tiene...

Sin embargo, el Gobierno Provincial es, ¿cómo diremos?, un imán para los políticos y pseudo tales.

Y es—actualmente—posición política codiciada. Quiere ser "conquistada" por más de un candidato y quiere ser retenida por Antonio Ruiz, su actual ocupante, lo cual es muy natural.

Asomemos al pensamiento de éste, esa pública curiosidad y busquemos para el interés general—que es manifiesto—las propias declaraciones del señor Gobernador.

El señor Ruiz es prototipo de sencillez democrática; es un demócrata sencillo. Ha suprimido el enojoso y peligrosísimo "entourage", las impiadosas antesalas y la cruel evaporación, evadiendo la cruel inaccesibilidad de los siempre evaporados, invisibles.

Ver al Gobernador de la Habana sólo requiere una condicional: quererlo ver. Salvo que esté—como con frecuencia ocurre—en recorrido "Fiscal" por, en y sobre las obras que, en gran número se realizan en la provincia habanera, para mejorar las de carácter público.

Exactamente igual que cuando no era a 60 días la nominación. La verdad es... la verdad. Y ahora, además, no es lisonja.

Oyendo al Gobernador.

—¿Siempre se ha dedicado usted a la política?

—Yo he consagrado mi vida a las labores de la agricultura y en ellas encontré siempre aquella noble compensación que la Naturaleza otorga a quien busca en su seno misericordioso toda la enorme riqueza que atesora.

—¿Y cuándo se inició políticamente?

—He hecho política en diversas épocas de nuestra historia republicana. Mis hábitos y mis inclinaciones no me alejaron de ese campo en el que siempre ví la oportunidad que tiene el ciudadano de prestar su concurso a la patria. La política no fué para mí una aspiración en el sentido de obtener ventajas personales, sinó la propiciación de dar mi esfuerzo y mi acción para todo aquello que significara un avance o un mejoramiento en el orden de las grandezas nacionales.

—¿Qué cargos ha ejercido usted?

—He sido candidato a la Alcaldía de Melena del Sur por los liberales en las elecciones del primero de noviembre de 1916, elecciones que no fueron ganadas por mí porque se puso en juego todo un plan de fraudes y violencias que culminaron en hechos sangrientos en los Colegios Electorales. Mi acción en favor de los liberales perseguidos, la conocen todos los que hicieron política en aquel entonces. Mi dinero, mis influencias y mi decisión sirvieron para aliviar el hambre en muchos hogares y para impedir crueles persecuciones.

—¿Pero hubo compensación a sus aspiraciones...

—Fuí electo Consejero Provincial en las elecciones de 1918, y en 1921 fuí electo Presidente del Consejo Provincial, en cuyo cargo permanecí hasta el seis de abril de 1925 en que por disposición de la Ley pasé a ocupar el cargo de Gobernador de esta Provincia por haber sido electo Senador el Comandante Alberto Barreras. En todo ese tiempo no he dejado de prestar todo mi concurso al partido y a los electores que me honraron con sus sufragios, habiendo intervenido en todos los movimientos políticos que en uno u otro sentido han agitado las masas populares, siempre en favor del Partido Liberal y de sus hombres. Me parece, pues, que tengo mi hoja de servicios dentro del Partido Liberal y que soy acreedor a cierto orden de consideraciones.

—¿Cuáles han sido las gestiones que más le atraen en el gobierno?

—En el cargo de Gobernador he aspirado a servir intensamente los intereses populares. Mi política administrativa ha sido la de seguir las huellas admirables de mi antecesor el Comandante Barreras, que dió al frente de este cargo altos ejemplos de austeridad y grandeza moral. Vaya usted por la Provincia y verá la obra del Gobierno Provincial. Sabe usted que este es un centro pobre que disfruta de una recaudación muy modesta y de un presupuesto muy reducido. Pues, a pesar de eso, todos los Términos Municipales han sido beneficiados en una proporción generalmente muy superior a los ingresos que ellos han producido al Tesoro Provincial. Donde quiera verá usted un parque o un matadero, o una Casa-Ayuntamiento, o una carretera, o un monumento a héroes de nuestras epopeyas pasadas. Y todo eso ha sido llevado a cabo con el mayor respeto a la moral pública, cuidando de que los dineros del pueblo fueran honesta y escrupulosamente invertidos, sin filtraciones y sin corruptelas.

—¿Está usted satisfecho de su labor? ¿Cree que es apreciada?

—Mis años me dicen claramente lo que yo debo hacer en cada caso. Mi conducta al frente de este cargo ha debido merecer la consideración de mis correligionarios. De esta suerte he venido constantemente recibiendo el testimonio de las más altas figuras representativas del Partido Liberal en el sentido de que se estima como algo justo y congruente con el momento actual que me presente candidato para continuar rigiendo los destinos de esta Provincia en los próximos cuatro años, cuya suerte se definirá en los comicios del próximo primero de noviembre.

¿Tiene fe en el triunfo?

—Por mi despacho, en reuniones que han dejado huellas fehacientes, han desfilado Alcaldes Municipales, Senadores, Representantes y Consejeros que me han honrado con su aplauso y su adhesión; y en los pueblos del interior y en esta misma capital estoy recibiendo de contínuo frases de halago y de estímulo. He cuidado, pues, de pulsar la opinión de la mayoría y esa opinión me advierte de modo muy preciso que mi candidatura es vista con simpatía. Yo no tengo dudas de que al reunirse la Asamblea Provincial del Partido Liberal en el próximo mes de junio seré nominado nuevamente para figurar en la boleta liberal en el cargo de Gobernador de esta provincia.

¿Y sus adversarios?

—Algunas aspiraciones se están agitando en estos momentos con miras al Gobierno. Yo creo que es muy legítimo aspirar en las democracias; pero considero que algunas candidaturas son poco viables. No es que las personas que aspiren no tengan méritos suficientes, sino que el ambiente político no les resulta propicio. ¿Nombres? Excuse el repórter que por delicadeza no cite a ninguno. Sólo puedo decirle que mi aspiración no lesiona ninguno de los intereses que en otro orden de aspiraciones viven en el momento presente.

¿Su plataforma...?

—¿Mi plataforma? La misma que ha preconizado mi obra de Gobierno. He dicho ya que he continuado la misma política administrativa de Barreras, y que estoy a tono con la obra de regeneración que ha iniciado y ha mantenido con toda energía el gran Gobierno del General Machado. Los dineros del Erario Provincial seguirán, como hasta ahora, invirtiéndose en interés general y nada ni nadie logrará que esa acción de alta moral pública sea modificada en ningún sentido. Cuba necesita reforzar ampliamente el sentido de que los cargos públicos no deben servir para adquirir riquezas fáciles, sino que han de ser medios para que el ciudadano sirva a la comunidad en que se agita y desenvuelve. Si resulto electo, como espero, en los próximos comicios, mi conducta de hoy garantizará la del mañana y cuando cese en el cargo podré retirarme tranquilo a casa con la satisfacción de haber cumplido con mi deber, como hasta hoy: es en esta declaración donde no puedo ni debo ser modesto.

Como cumplí, cumpliré.

TERREMOTO EN SIENA

SIENA, Italia, marzo 30. (U. P.)—La iglesia de Monte Alciso y una docena de edificios más se encuentran en estado ruinoso como resultado de los temblores de tierra sentidos hoy aquí. Los habitantes de Villa Folly, una aldehuela de las cercanías, se encuentran durmiendo bajo tiendas de campaña, facilitadas por el Gobierno, por haber abandonado sus viviendas, temerosos de que les sorprendan en ellas nuevas conmociones terrestres.

La "Niña" de los Ojos Tras la Reja de las Pestañas.

Unas pestañas largas aumentan la belleza de los ojos, si ellos no están granujientos, inflamados, hinchados. Para conservar los ojos limpios, flamantes, inmaculados, hay que lavarlos cada día con

MURINE para los ojos

como se lava la cara, los dientes, las manos. Murine les quita la fatiga, inflamación y defectos, hace brillar lindísima la niña tras las pestañas, largas o cortas.

Lumberitas serán tras las pestañas
Tus ojos, si con MURINE los bañas.

Pídanos el folleto "Sus Ojos." U. S. A. Corporation. Chattanooga, Tenn., E. U. A. Mur L-5

REPARTO DE LOS PREMIOS CONCEDIDOS POR EL SECRETARIO DE OBRAS PUBLICAS, COMANDANTE BARRERAS Y SEÑOR ERNESTO SARRA A LOS VIGILANTES DE LA P. NACIONAL

El próximo domingo día cuatro de abril a las 9 de la mañana y en el local de la Tercera Estación de Policía en Zulueta y Dragones se celebrará el acto de ser repartidos a los vigilantes que resultaron premiados, las cantidades para ello destinadas por el secretario de Obras Públicas doctor Carlos Miguel de Céspedes; comandante Alberto Barreras, senador de la República y señor Ernestó Sarrá.

Al acto que presidirá el general Mendieta, jefe de la Policía Nacional, concurrirán los donantes de los premios los inspectores capitanes de las Estaciones y oficiales, sargentos y vigilantes francos de servicio.

El local de la Tercera Estación será adornado con flores y banderas y rendirá honores un pelotón de la fuerza de la Estación.

Profesoras de Ciencias Domésticas

aseguran que para preparar alimentos sanos y deliciosos no hay como el "Royal" para

LA JAULA M.

¡Fíjese en esta etiqueta!

¡Fíjese en esta etiqueta!

LOS refinamientos *del Trianón, resultarían pálidos, comparados con las exquisiteces de la moderna perfumería higiénica, de las que son orgullo legítimo las creaciones*

Flores del Campo
Jabón, Colonia, Polvos, Etc.

Floralia Madrid

Cepillo Pro-phy-lac-tic

Llega a todas las partes de cada diente

EL cepillo Pro-phy-lac-tic ha sido proyectado y hecho científicamente con el fin de que limpie completamente todas las partes de cada diente y encías cada vez que se usa.

Sus superficies curvas se amoldan a la boca. El corte de sierra cónica de sus cerdas penetra a los intersticios de la dentadura. La parte larga de las cerdas facilita el aseo de las muelas y el lado posterior de los dientes. Ningún otro llega a todas las partes de la dentadura. El Pro-phy-lac-tic es muy durable.

Fabricado en tres tamaños: Adultos, jóvenes y bebes. Con cerda dura, mediana y blanda. Siempre se vende en su cajita amarilla. Fíjese que la palabra Prophylactic (separada por giones) aparezca en la caja y en el cepillo.

Representante para Cuba: Rodolfo Quintas, Trocadero No. 7, Habana

"Un diente limpio nunca se enferma"

438

¡¡NI TE OCUPES VIEJA!! ES

AMOR EN SUEÑO

OVALADOS Y ESPECIALES

EL CIGARRO QUE HACE SOÑAR DESPIERTO

ELABORADO POR ALLONES LTD.

EL MEJOR FABRICANTE DE TABACOS DE CUBA

ESTUDIO VALLS

CASINO NACIONAL

MARIANAO

Comida - Baile - Ruleta - Keno

ABIERTO TODAS LAS NOCHES

ORQUESTA DE NATZY

I. NAGEL, DIRECTOR

DIRECTAMENTE DEL HOTEL BILTMORE DE NEW YORK

MARION y RANDALL

La Famosa Pareja Americana de Bailes Internacionales

Jueves, Sábados y Domingos

Comida de Luxe $5.00 por persona

Llame al F0-7420, o al Hotel Sevilla, M-5941, y pida comunicación directa.

2 CUCHARADAS DE POCION 504

CURAN LAS ENFERMEDADES SECRETAS

BALSAMICO-RAPIDO-SEGURO

M.E.C.D. 2016

Nunca es Tarde...

y en nuestro caso la dicha es óptima, porque la Exposición de ...tas cómicas; Las tra- ...ew York; Las tra- ...reros Franceses ...Don Q el hijo ...smo progra- que ...os próximamente, es genuinamente francesa.

Así lo acreditan las credenciales que, en forma de bellísimas toaletas y preciosos sombreros, nos mandó París.

Realmente, usted se encontrará frente a las genuinas modas veraniegas, cuando el día, próximo, de la apertura de nuestra exhibición, usted se detenga ante nuestros escaparates y contemple los modelos que en la Aduana esperan el momento de su libertad...

Es, pues, cuestión de unos días.

LA FRANCIA
OBISPO Y AGUACATE

HABANERAS

(Viene de la página siete)

GOLF

CAMPEONATO ABIERTO

Gran fiesta del día.
Social y a la vez deportiva.
Celébrase en el campo de **golf** del aristocrático hotel Almendares.
Un campeonato al que están invitados a competir todos los jugadores, ya profesionales, ya amateurs, que tengan **handicap** oficial, de diez por lo menos, alcanzado en algún club conocido.
Inscriptos están los mejores jugadores del **Country Club,** entre los que se cuentan su campeón, Manuel de Armas, el de Cuba, Dionisio Velasco, el presidente de tan elegante sociedad, Mr. Frederick Snare, el que lo es del **Vedado Tennis Club,** Guillermo de Zaldo y los señores Henry Dolz, J. A. Jones y Gaspar E. Contreras.
El **Rivero Club** se presentará con un potente **team** capitaneado por Mr. Norman Newton.
Optarán también al premio los señores Boyle y Hunten, el profesional de Almendares, Andrés Díaz, y Rufino, el muchacho cubano que en el reciente campeonato abierto del **Country Club** tuvo la suerte de derrotar al campeón inglés Compston.
Asistirá éste.
Y el americano Farrell.
Un aspecto animadísimo ofrecerán esta tarde los **links** de Almendares.
Comienza el juego a las tres.
Hora precisa.

LA SENDA DEL PASADO

Título de una cinta.
Creación de Cecil B. de Mille.
Pertenece al rico repertorio de la **Medal Film Co.,** marca famosa, de alta nombradía, que representa en esta capital el distinguido joven J. F. Berndes.
Es la obra de un redimido.
Por el Catolicismo.
De ahí que haya sido elegida **La Senda del Pasado** para las exhibiciones de Jueves y Viernes Santos en el teatro Fausto.
Hay en el desarrollo de la cinta escenas de tan honda emoción como la del choque de un tren en marcha.
Se dará los dos días **La senda del Pasado** en los turnos elegantes.
El de la tarde.
Y el de la noche.

OFELIA R. DE HERRERA

Una festividad próxima.
Santa Ofelia.
Coincide el viernes con la magna solemnidad del día.
Con tal motivo no lo celebrará hasta el sábado, con una fiesta, la señora Ofelia R. de Herrera.
Fiesta de la tarde.
Que resultará espléndida.
Tendrá lugar en la nueva y elegante casa del Vedado que es residencia de la bella y gentil esposa del Jefe del Ejército.
Por anticipado mi saludo.
Con votos por su felicidad.

DIAS

Hoy.
Festividad de San Benjamín.
Pláceme saludar, deseándole todo género de congratulaciones, al distinguido doctor Benjamín Primelles.
Está de días.
Y así también el doctor Benjamín Sardiñas y el simpático joven Benjamín de la Guardia.
No olvidaré saludar igualmente en su fiesta onomástica al distinguido joven Benjamín García Beltrán.
¡Felicidades!

Enrique FONTANILLS.

DE PIEL BLANCA
$ 4.50
Tenemos muchos modelos rebajados, a $5, $6, $7 y $8, en glacé blanco y de colores.
Remitimos al interior con 30 cts. extra.

PELETERIA BENEJAM
SAN RAFAEL E INDUSTRIA

"EL SIGLO"
MUEBLES. DECORACION DE INTERIORES.
LAMPARAS Y OBJETOS DE ARTE
O'REILLY Y HABANA. TELEFONO A-6135

CASA GOYA DE BILBAO España
La fábrica más importante del mundo en ropa interior femenina, juegos de cama, mantelería y ropa de niños.
Especialidad en Trousseaux, de novia y canastillas.
Verdaderas preciosidades.
Infórmese de sus precios.
Representante general:
RAYO 2, ESQ. A SAN RAFAEL
Teléfono M-2595

NUNCA más oportuno un obsequio religioso que en la época en que estamos.
Nuestro surtido en estos artículos es maravilloso.
Tenemos Pilas de Agua Bendita, en bronce, ónix o esmalte, y todo cuanto pueda imaginar en objetos de arte, religiosos.
Las Joyerías EL GALLO y LA ESTRELLA DE ITALIA, presentan siempre lo mejor, a los precios más limitados.
Sandalio Cienfuegos y Cía.
HABANA Y OBRAPIA COMPOSTELA 46

Para el apetito de sus Nenes
una rebanada de pan cubierta con leche Favorita es un alimento nutritivo y delicioso. "Favorita" es endulzada con azúcar puro.
Leche CONDENSADA MARCA FAVORITA PURA, RICA, DELICIOSA

Mágico Color para sus labios
El Arrebol Tangee es tan mágico. En forma de Crema para la piel seca; en pasta, para el cutis corriente. Fácil aplicación; cambio instantáneo; se casa perfectamente; y se adhiere. ¡Haga Vd. la prueba!
TANGEE es algo nuevo en lápices de colorete. Verdaderamente admirable en un bonito estuche de metal empavonado. Color anaranjado en sí que cambia mágicamente a un *rosa coral* tan pronto se aplica a los labios. No da apariencia de artificialidad. Hace resaltar un matiz que iguala el color natural. Firme en su permanencia, solamente se puede quitar con agua y jabón. Dura puesto todo el día y por lo tanto es una gran economía y conveniencia. ¿No le convendría a Vd. probar el Tangee hoy mismo?
TANGEE
Para ser Bonita, basta Tangee

Colorete MAVIS de Vivaudou
Véase la diferencia que produce un toquecito de colorete Mavis.
Y complete el efecto con los polvos Mavis.
V. VIVAUDOU, INC.
Paris · New York

PASTELES DE VIGILIA PARA SEMANA SANTA

"EL MODERNO CUBANO"

En estos días de la Semana Mayor, siguiendo la tradicional costumbre de visitar los templos el jueves, viernes, sábado y domingo, hay que dirigirse después a una casa de confianza en busca de los exquisitos pasteles de Vigilia, y de los tradicionales huevos de Pascuas que recibe Faustino López, en esta época del año y están a la disposición de su clientela en 'El Moderno Cubano", Obispo 51.

En sus vitrinas se exhiben gallinitas en sus nidos y los huevos de Pascuas; siendo estos obsequios muy originales para personas de gusto; los niños se vuelven locos con estas extraordinarias golosinas.

Para el Sábado de Gloria, día en que celebran su onomástico las Glorias, hay gran surtido de estuches de fantasía y de bombones elegantes conteniendo confituras.

"EL MODERNO CUBANO"
TELEFONO A-3034
3361 1d 31

DEL MAGISTERIO

ASOCIACION NACIONAL DE MAESTROS

CONFERENCIA DEL CORONEL EUGENIO SILVA

La próxima Conferencia que se efectuará en esta Asociación estará a cargo del Coronel E. Silva, uno de nuestros más ilustres conciudadanos que dedica a la enseñanza sus mejores actividades y todo entusiasmo.

El tema escogido por el señor Silva es el siguiente: "Preparación cívica militar del niño, como medio de perfección ciudadana".

A este acto, que será de gran importancia, invitamos a los señores asociados, a las autoridades escolares y a las entidades hermanas que en todos momentos nos han prestado su cooperación.

Alvaro Alfonso Valdés,
Presidente.
Néstor Ramiro,
Secretario.

ASOCIACION NACIONAL DE MAESTROS

ACUERDOS TOMADOS EN LA JUNTA GENERAL EXTRAORDINARIA

En el día de ayer se efectuó en la Asociación Nacional de Maestros, la Junta General Extraordinaria, convocada para solucionar el pago del 10 por ciento a los Maestros Rurales y pedir se incluyan en los beneficios de la ley que aumentan dos pesos por año de servicio a todos los maestros que hayan cumplido hasta 20 años de servicio.

—Los acuerdos fueron los siguientes:

PRIMERO:—Se acordó pedir el pago del 10 por ciento a los Maestros Rurales, tal como lo determina la ley, para lo cual esta Asociación se ha dirigido a los señores Secretario de Juntas de Educación para que certifiquen el número de Maestros Rurales en ejercicio en sus distritos respectivos, así como el domicilio de cada uno y tiempo de residencia. Cuyos datos elevará a la Secretaría de Instrucción Pública, por medio de una Comisión.

SEGUNDO:—Se acuerda pedir a la Cámara de Representantes aclare el alcance de la ley que aumenta dos pesos por año de servicio, indicándole la necesidad y la justicia de que se reconozcan los años de servicio ya prestados por los Maestros y por los Inspectores.

TERCERO:—El Sr. Presidente informó de las gestiones realizadas a favor de los maestros retirados, en virtud de los cuales estas se harán en lo sucesivo de acuerdo con lo solicitado por los interesados; nombrándose una Comisión para que en el día de hoy visite el Departamento de Hacienda e Instrucción Pública, para entregar el informe de esta Asociación, solicitando se cree la Pagaduría Central de Instrucción Pública, con Pagadores Auxiliares para los Maestros en activo servicio, por propincia, así como un Negociado, dentro de la propia Pagaduría, para tramitar el pago de los Maestros retirados.

CUARTO:—Se acordó pedir a la Secretaría de Instrucción Pública incluya entre sus planes de mejoramiento de la enseñanza, la reorganización del Trabajo Manual, dedicándole la atención preferente que requiere su importancia desde el punto de vista educacional, aumentando el profesorado de esta asignatura, y dándole los medios para desenvolver con éxtio, en todos sus distintos aspectos, dicha enseñanza. Se convocó, para el próximo domingo, a las 5 p. m. a todos los Maestros de Sloyd, para que conjuntamente con esta Presidencia rindan un informe con arreglo a los extremos mencionados.

QUINTO:—Asimismo se pedirá la creación de aulas para anormales, y otras para sordos mudos y ciegos; así como en talleres.

SEXTO:—Se acordó pedir la reorganización del Asilo de Guanajay y de Aldecoa, para hacer un lugar de perfeccionamiento, y donde al salir el niño, lo haga preparado para subsistir moralmente. Y se sometió a la Comisión técnica un trabajo presentado por la Mesa Directiva, sobre la manera de atenuar y modificar sus inclinaciones malas, estableciendo Tribunales para menores delincuentes.

Habana marzo 31 de 1926.
Alvaro Alfonso Valdés,
Presidente.
Néstor Ramiro Barbarrosa,
Secretario.

Abanicos Japoneses
Estilos de novedad para el verano
Hemos recibido una espléndida colección de abanicos japoneses. Estilos y colores de exquisita novedad para el verano.

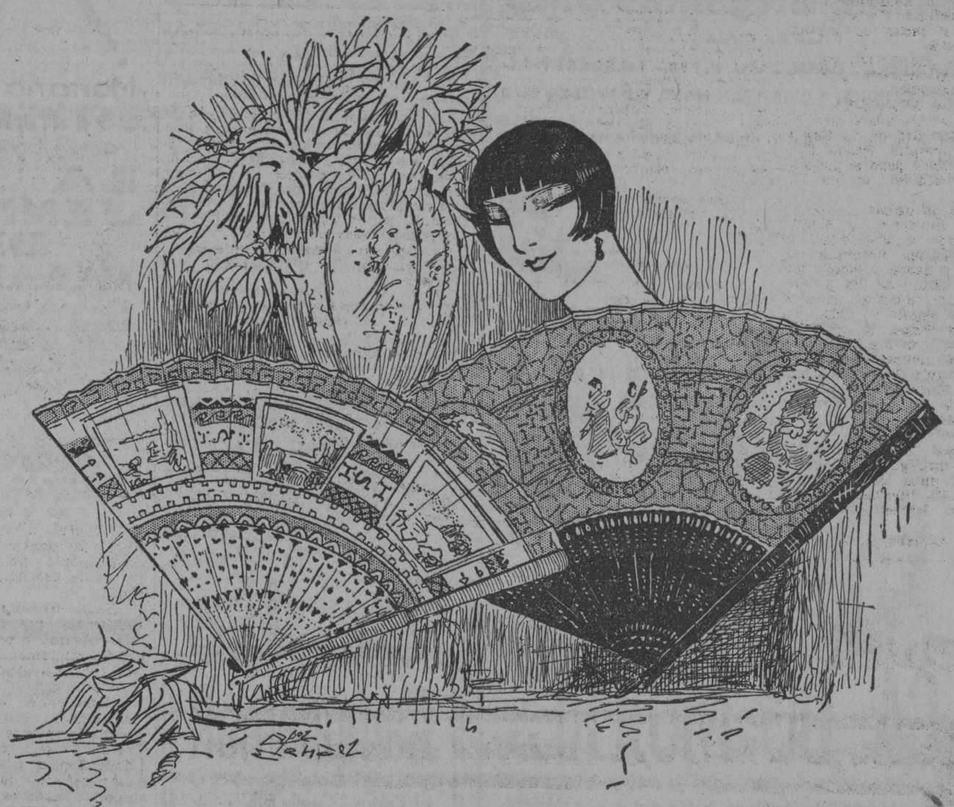

El grabado reproduce dos de estos originales modelos de abanicos japoneses. El de la izquierda tiene varillaje de madera calada decorada en otros tonos. En el país, estampas, grecas y dragones. Este modelo se repite en los colores verde almendra, rojo "beige", salmón, azul "pervenche" y fresa. Vale $2.50.
El de la derecha es, como el otro, de tamaño grande. Varillaje de laca negra decorada en oro. El país de papel pergamino con arabescos dorados. En el centro, un óvalo de este color con dos figuras femeninas tañendo típicos instrumentos musicales. En los óvalos extremos, estilizaciones en colores de aves japonesas. Este mismo modelo se repite en fondos color rojo, azul "lápiz", solferino, coral y negro. Vale también $2.50.

Hemos tomado al azar ambos abanicos entre los cien modelos que acabamos de recibir para la estación. Todos han sido hechos expresamente para ***El Encanto.***

Al Interior

A las estimadas clientes del Interior que nos indiquen el modelo y el color que desean tendremos mucho gusto en enviarles los abanicos que tengan a bien pedirnos. En estos mismos modelos tenemos abanicos desde $2.00 hasta $3.25, y en otros estilos tenemos abanicos desde 10 centavos. Diciéndonos aproximadamente lo que se quiere gastar, nuestro Departamento del Interior—dotado de personal experto—se encarga de hacer una elección que sin duda satisfará plenamente a las personas que nos honren con sus muy apreciados pedidos.

"Georgette" francés a $1.25

NUESTRA Casa de Compras en París tuvo oportunidad de adquirir en la fábrica, en condiciones excepcionalmente ventajosas, toda la producción del **georgette** francés que, por esta circunstancia, podemos ofrecer hoy al bajísimo precio de $1.25 la vara. Vale, desde luego, bastante más.

Vinieron 27 colores, a cuál más atractivo. Entre ellos, **cyclame,** azul **rey,** azul "lápiz", **citrón, bois de rose, limón, chartreusse, malva** y otros muchos de gran boga.

Recomendamos que vean cuanto antes este **georgette** francés. Aunque ha venido una cantidad considerable—lo que ha sido precisamente una de las causas de haberlo adquirido tan barato—, estamos seguros de que, en cuanto el público aprecie su alta calidad y su bajo precio, todo habrá de venderse en seguida.

Temporada de Verano

Mantillas, tejas...
De mantillas blancas y negras —para el Jueves y Viernes Santo—presenta **El Encanto** una colección imponderable. A todos los precios...
Y de peinetas de teja y de media teja tenemos igualmente la mayor variedad

Vestidos
Ayer se renovó el gran éxito del día inaugural de la Temporada de Verano en el Departamento de Vestidos. Y lo mismo sucederá hoy...

Mañana cerramos a las 12.
Mañana, Jueves Santo, cerramos a las 12, y el Viernes no abrimos. Compre hoy lo que necesite.

SOLIS, ENTRIALGO Y CIA.
Galiano (toda la cuadra). San Rafael. San Miguel. Teléf. A-7221. Centro Privado

M.E.C.D. 2016

FAUSTO

Fausto ha escogido para sus tandas elegantes de cinco y cuarto y nueve y cuarenta y cinco de hoy, otro estreno especial, trátase de la preciosísima cinta Juventud Indómita interpretada por la graciosa Jacqueline Logan, que cada día va agradando más al público y el simpático joven actor Malcom Mc Gregor. Bellos ejemplos conseguirán la juventud moderna en esta película, la que se presentará acompañada de la graciosa comedia de marca Imperial titulada El Bobo Volador.

En la tanda de las ocho, exhibirá la comedia Amor a la Minuta que seguuramente ha de ser de mucha rica interpretada por la hermosa actriz Luisa Loraine.

Mañana La Senda del Pasado dirigida por Cecil B. De Mille e interpretada por Jetta Goudal y Vera Reynolds.

El lunes Los Tres Malditos por el gran Lon Chaney.

Abril ocho, Zazá producción Paramount conteniendo la mayor interpretación de la gran artista Gloria Swanson.

563. 1-d. 31.

Teatros y Artistas

LA ACTUALIDAD TEATRAL

LA LOCA RAZON, DE LUCILO DE LA PEÑA

FUNCION EN HONOR DE NARCISIN

ESPERANZA IRIS

¡QUE NO LO SEPA FERNANDA! EL ESTRENO DE ¡PADRES!

EDMOND Y MAGDA DE BRIES LA COMPAÑIA GUERRERO-MENDOZA

Empeñados los empresarios habaneros en ofrecer novedades y en presentar obras atrayentes para conquistar al público, se observó ayer una gran variedad en los carteles de los espectáculos...

La actualidad teatral no fué anteayer en la Habana sino en Artemisa, indudablemente, donde Lucilo de la Peña estrenó con el más brillante de los éxitos **La loca razón**, primer acto de un drama que tiene extraordinaria intensidad, que fué interpretado de modo admirable—según nuestras noticias—por la Compañía que actúa en el Principal de la Comedia.

La loca razón confirmó el juicio favorable que teníamos de Lucilo de la Peña como autor dramático.

En Payret se celebró con un programa espléndido la función organizada en honor y a beneficio de Narcisín, el inadjetivable actorcito.

Figuraba en el cartel de la **serata d'onore El Golfillo o El Pilluelo de Madrid**, comedia en dos actos, escrita expresamente para Narcisín; **La Banda de Trompetas**, zarzuela conocidísima y **Portfolio Narcisinesco**, apropósito de Severo Mugüerza.

Esperanza Iris, la inolvidable tiple de opereta cantó **Frou-Frou**, romanza de **La Duquesa de Bal Tabarin** y algunos otros **morceaux** gratísimos a los aficionados.

Fué objeto la encantadora artista de un gran homenaje de simpatía que le rindieron sus admiradores.

La función en honor de Narcisín alcanzó un magnífico **succés**.

La Compañía del Principal de la Comedia puso anoche en escena una graciosa obra cómica que se titula **¡Que no lo sepa Fernanda!**, producción que interpretaron los artistas con singular acierto, destacándose María Herrero, Socorro González, Rosa Blanch y Julio Villarreal y Jesús Tordesillas.

Se estrenó en Martí una dramática obra titulada **¡Padres!**

Es un drama lleno de situaciones patéticas que conmovieron hondamente a los espectadores.

Evangelina Bravo y Gerardo Nieva tenían a su cargo los principales papeles.

Edmond y Magda de Bries ofrecieron en Actualidades los mejores números de su extenso e interesante repertorio y fueron aplaudidísimos en bailes y couplets y en las exhibiciones de Modelos.

La Compañía de María Guerrero y Fernando Díaz de Mendoza reaparecerá, en el Teatro Nacional, el próximo domingo cuatro de abril, estrenando una interesante obra que se titula **La Condesa María**.

En ella actúan los dos célebres artistas españoles.

José LOPEZ GOLDARAS.

HOY RIALTO HOY

Nuevas exhibiciones del exquisito melodrama que tanto éxito obtuvo anoche.

5:15 Tandas Elegantes 9:45

FOX FILM DE CUBA

Presenta a JACQUELINE LOCAN, ZASU PITTS, MARGARET LIVINGSTON, EARLE FOXE, CREIGHTON HALE Y DAVID BUTLER

En el estreno en Cuba del original y divertido melodrama que lleva por título

HUELGA DE MUJERES

Es la esposa de usted una esclava, una criada a una adorable mujercita? Tales son las preguntas que a cada momento se formulan los maridos actuales. Vea usted la respuesta más adecuada en esta chispeante comedia con pasajes dramáticos.

1.30 y 7.00 p. m. — 3.00 y 8.30 p. m.

DANIEL DINAMITA | Miedo a las Mujeres

Poh KENETH MC DONALD — Por MIMI PALMERI

Luneta 20 cts. Preferencia 30. — Luneta .30 cts. .Preferencia 40

3371

PASAJES INOLVIDABLES DE LA SUPER-GRANDIOSA PELICULA DE

John Barrimore

LA BESTIA DEL MAR

Un amor juvenil, pleno de sencillez y ternuras, se torna en pasión avasalladora bajo los luminosos rayos de la luna de los trópicos.

Un hombre rudo, hijo de la lucha, combate con un monstruo marino, y queda inválido para el resto de su vida.

Un corazón alegre, entre las doradas promesas de la juventud y del amor, se burla de la suerte y del destino.

El dolor y los celos envejecen y destruyen, el destino se burla de él. Cree que el único amor de su vida le ha sido infiel, y su rostro iluminado antes por una sonrisa de amor, se ensombrece siniestro preso de inminentes anhelos de venganza.

TRANSICION TRAS TRANSICION, JAMAS EXISTIO PAPEL SEMEJANTE PARA SER DESEMPEÑADO POR ACTOR DE TANTO MERITO.

Extraordinaria "Presentación Fernández"

RIALTO — LUNES 5

3370 — 1d-31

CampoamoR

El Teatro Cómodo y Elegante

DOMINGO 4

Estreno en Cuba de la encantadora Super-Producción titulada:

SU HORA

Interpretada por la artista

AILEEN PRINGLE

y

JOHN GILBERT

Escrita y adaptada a la pantalla por la célebre escritora

ELINOR GLYN

Atacada en la actualidad por cierta parte de la prensa, americana —por los hombres— debido a que en sus argumentos siempre defiende a la mujer, culpando a los hombres de las frecuentes rupturas conyugales.

SU HORA

Drama culminante, pletórico de Amor, de besos ardientes, de pasiones devoradoras...

Lo verá Ud. en

"CAMPOAMOR"

Con música adaptada en todas las tandas

3368 id.-31

HOY FAUSTO HOY

5¼ — ESTRENO EN CUBA — 9¾

La MEDAL Film Co presenta el hermoso melodrama de encantadoras escenas y de mas interesante argumento titulado

JUVENTUD INDÓMITA

(THE HOUSE OF YOUTH)

por la bellísima estrella —

Jaqueline LOGAN

Mañana ESTRENO de la joya

LA SENDA DEL PASADO

El drama que demuestra que es cierta la inmortalidad del alma

Ella tenía dinero, prestigios sociales, muchos adoradores, todo lo que anhelaba su corazón, y se lanzó al mundo de los placeres y se vió abandonada de su novio sin amigos con solo un triste renombre en los registros policiacos.

Producción PRODUCERS DISTRIBUTING CORP.

Representantes MEDAL FILM Co - Consulado 92-A

AMERICA ADVERTISING A-9638

CINE GRIS

A las 5 y cuarto y 9 y cuarto El Violín Maravilloso, por Charles Murray, y estreno de la producción especial titulada ¡A Divorciarse Tocan!, divertida película basada en la obra teatral ¿Qué está haciendo su esposa?, que se estrenó en New York con ruidoso éxito. Son protagonistas de esta comedia las conocidas setrellas Wanda Hawley, T. Roy Barnes, Silvia Breamer, Harry Myers y Tully Marshall.

A las 8 y cuarto Leadtad de Corazón, por Harry Carey. Mañana matinee a las dos: Habla el Violín, Con Lápiz, Pincel y Cincel y La Plegaria de una Virgen, por Edmund Lowe.

A las 8 y cuarto El Milagro, por Alma Rubens.

A las 5 y cuarto y 9 y cuarto La Plegaria de una Virgen, por Edmund Lowe.

Viernes 2, matinee a las dos Papel Blanco, Jerusalén hoy Día y Vida, Pasión y Muerte de Nuestro Señor Jesucristo.

A las 5 y cuarto Christus.

A las 8 y cuarto El Precio de la Victoria, por Alice Lake y Gaston Glass.

A las 9 y cuarto Vida, Pasión y Muerte de Nuestro Señor Jesucristo.

Sábado 3 El Milagro de los Lobos.

Domingo 4, matinee Las Perlas del Amor, por Eddie Gordon, El Relámpago de Calgary, por Hoot Gibson, La Ciudad de las Estrellas y El Libertino por Reginald Denny.

562. 1-d. 31.

RIALTO

Anoche estrenó se en Rialto con bastante éxito, el original y divertido melodrama en siete actos Huelga de Mujeres. El argumento de la obra contiene situaciones ocurrentes, y en ellas despliegan su insuperable labor escénica artistas de gran celebridad tales como Jacqueline Logan, Creighton Hale, Margaret Livinston, Zasu Pitts, David Butler, Earle Foxe y otros de no menos celebridad. Vuelve hoy este interesante melodrama en los turnos de cinco y cuarto y nueve y cuarenta y cinco, y seguramente ha de gustar tanto como ayer. También serán exhibidas, Don Pepino Rompe Huelgas, de cartones animados y La Revolución Pacifista, comedia en dos actos.

Para su tanda inicial de la 1:30 y a las 7:00 p. m., se anuncia la producción dramática en siete actos La Edad del Vértigo que tanto éxito obtuvo la noche de su estreno, y en la que tanto distínguense como principales intérpretes Betty Blythe y Pauline Garon.

Cúbrense sus tandas especiales de las tres y ocho y media, con el precioso cinedrama en nueve actos de extraordinario argumento, titulado Puesta de Sol, magistral interpretación de gran arte de Bessie Love y Roy Stewart.

567. 1-d. 31.

VERDUN

Matinee a las dos revista y comedia La Venganza de Rin Tin Tin y Labios Sellados por Dorothy Revier y Cullen Landis y estreno en tandas de cinco y cuarto Entre Faldas anda el Juego por Monte Blue y Patsy Ruth Miller. Por la noche el mismo programa.

Mañana matinee a las dos revista y comedia Conquistando Almas y estreno Para el más Valiente por Reed Homes y en tandas de cinco y cuarto Pasión y Muerte de Nuestro Señor Jesucristo, la mejor en colores.

Sábado 3 y domingo 4 estreno en tandas de cinco y cuarto y en diez p. m. El Novato por Harold Lloyd.

Lunes 5 estreno en tandas de cinco y cuarto y en diez p. m. Sombras de París por Pola Negri.

Martes 6 estreno en tandas de cinco y cuarto y en diez p. m. El Eterno Murmullo por Tom Mix.

Domingo 11 estreno en tandas de cinco y cuarto y en diez p. m. La Senda del Pasado por Vera Reynolds y Jetta Goudal.

563. 1-d. 31.

La Casa de la Troya

La hermosísima superproducción española tomada magistralmente de la famosa novela del gran literato gallego señor Pérez Lugín, va a ser de nuevo presentada en el

Teatro Nacional

Mañana JUEVES

Por BLANCO Y MARTINEZ

Ninguna otra obra cinematográfica ha logrado presentar con tanta fidelidad la vida de esas regiones poéticas del Norte español, en que se respira, con la sobria nobleza de las costumbres y los encantos de la Naturaleza, la salud del cuerpo y la del alma.

Pasajes de la vida estudiantil en la egregia Universidad de Santiago de Compostela.

Panoramas radiantes de luz junto a las marinas de la Coruña y de Vigo.

Mozas más lindas que amaneceres, trastornando los corazones juveniles con su risueño encanto.

Aventuras de gallardía y de nobleza hidalga que culminan en el triunfo de la santa moral cristiana...

Todo esto se aprecia y se admira en "LA CASA DE LA TROYA", la película que para muchos representa un momentáneo viaje de retorno a la tierra natal nunca olvidada y que para el público entero constituye una de las más hermosas producciones novelescas realizadas por la maravilla del arte silente.

LA CASA DE LA TROYA

será exhibida por BLANCO Y MARTINEZ en el

TEATRO NACIONAL

el Jueves y el Viernes Santo, días 1 y 2 de Abril en las tandas de 5 y 9½.

A las 8 p. m.: PASION Y MUERTE DE N. S. JESUCRISTO.

TEATRO - NACIONAL

TELEFONOS A-9050 - A-6993

COMPAÑIA DRAMATICA ESPAÑOLA

MARIA GUERRERO - FERNANDO DIAZ DE MENDOZA

ESTRENOS QUE SE PONDRAN DURANTE LA TEMPORADA

EL DEMONIO FUE ANTES ANGEL (J. Benavente)

DON LUIS MEJIAS — E. Marquina y H. Catá

EL POBRECITO CARPINTERO EL PAVO REAL — E. Marquina

JUANILLO VALCARCEL — A. y M. Machado

SER O NO SER — R. López de Haro

LA GRAN DUQUESA Y EL CAMARERO — Savoir (T. Vilaragut)

PRIMERO VIVIR

LA JAULA DE LA LEONA — M. Linares Rivas

LA VIRGEN MILAGROSA DOÑA DIABLA — L. Fernández Ardavín

LA CONDESA MARIA — J. I. Luca de Tena

LA PASION CIEGA — Condesa de San Luis

HERNANI — V. Hugo. (V. Machado)

INAUGURACION TEMPORADA: PRIMERA SEMANA DE ABRIL

PRECIO DEL ABONO PARA 20 FUNCIONES

Palcos principales (con entrada)	$300.00
Grillés principales (con entrada)	400.00
Lunetas con entradas	60.00
Butacas con entradas	40.00
Sillones de tertulia con entrada 1a. fila	20.00
Sillones de cazuela con entrada 1a. fila	15.00

PRECIOS DE ABONO A 4 MATINEES DE DOMINGOS

Palcos principales (con entrada)	$60.00
Grillés principales (con entrada)	80.00
Luneta con entrada	12.00
Butaca con entrada	8.00
Sillón de tertulia con entrada 1a. fila	4.00
Sillón de cazuela con entrada 1a. fila	3.00

NOTA

SE PONE EN CONOCIMIENTO DEL PUBLICO, QUE EL SEÑOR ENRIQUE FONTANILLS ES EL SOLO ENCARGADO DE HACER EL ABONO QUE QUEDA ABIERTO HASTA EL DIA 3 DE ABRIL DE 9 A 12 Y DE 2 A 7.

NACIONAL

HOY: SI ME VOLVIERA A CASAR. MAÑANA: LA CASA DE LA TROYA

Los carteles de hoy anuncian nuevas exhibiciones, en el teatro Nacional, de la producción First National titulada Si me volviera a casar, con lo esencial de su reparto de papeles a cargo de Anna Q. Nilsson, Doris Kenyon, Lloyd Hughes, Frank Mayo y Hobart Bosworth.

No hemos de tocar a estas alturas la film citada. Nuestro público se halla perfectamente impuesto de sus méritos, que se refieren tanto al asunto propiamente dicho como a la interpretación, debida, toda, como ha podido observarse, a estrellas del mundo de la Cinematografía.

Estas de hoy serán las potreras exhibiciones de Si me volviera a casar, pues mañana, jueves santo, será sucedida por la producción española titulada La casa de la Troya, hermosa novela del mismo título original de la transcripción cinegráfica de la novela del mismo título original de Alejandro Pérez Lugín.

Con La casa de la Troya se propone la Empresa Poli conmemorar dignamente ela Semana Santa. Será una manera brillantísima de hacerlo, sin duda alguna, y pocos serán los que se queden sin ver en esta ocasión la maravillosa creación aludida.

Inmediatamente después de proyectada La casa de la Troya hará alto en su magnífica labor el empresario señor Fernando Poli, a causa de necesitar el teatro la Compañía de don Fernando Díaz de Mendoza y María Guerrero. De sus próximas actividades cinegráficas nos ocuparemos en su oportunidad.

659. 1-d. 31.

CAMPOAMOR

EL ACONTECIMIENTO ARTISTICO DEL JUEVES LOS TURNOS DE HOY

Los turnos de Campoamor (que se rigen por el invariable horario de siempre, con turnos a la 1, 3 5 y cuarto y 7 y 9 y media, cúbrense con la spostreras exhibiciones de la film estrenada el domingo y reprisada anteayer y ayer ante extraordinaria concurrencia: Rómola, por las hermanas Dorothy y Lillian Gish.

Ya hemos mencionado a Rómola y hecho valer su excepcional carácter; es decir: lo que significa como máxima evocadora del Renacimiento Italiano y lo que es como producción simplemente dramática. Uno y otro aspecto, separadamente, hubieran bastado para colocarla aparte, como lo más alto producido hasta el día. Ambos, reunidos en ella, la hacen absolutamente inadjetivable.

Rómola ya no figurará mañana en los programa, pues ha de dejar su puesto a una cinta que la tradición impone en estos días de Semana Santa. El cinedrama sobre la Vida, Pasión y Muerte de Nuestro Señor Jesucristo, que, dicho sea de paso, puede considerarse el mejor en su género.

Como si la simple proyección de esta film fuera poco, la empresa de Campoamor ha dispuesto que sea acompañada de música sacra especialmente adaptada, y que, en los instantes de la Anunciación y del Descendimiento, la señora Victoria R. de Fuentes y el señor José M. Fuentes notable barítono este último, entonan, respectivamente, el Ave María, de Gounod, y el bello trozo Pietà, signori, de Stradella.

Después será estrenada Su hora, feliz unión de exóticos amores y portentosas aventuras en la Rusia maravillosa, por Ailean Pringle y John Gilbert, sobre argumento de Eleonora Glynn.

570. 1-d. 31.

CINE OLIMPIC

Hoy en las tandas elegantes de 5 y cuarto y 9 y media la revista Fox No. 61 con los sucesos mundiales.

First National presentan a la linda actriz Corinne Griffith en la suntuosa producción de lujo arte y belleza titulada El Desierto del Amor.

Mañana en la matinee de las 3 y tanda de 8 y media amenizada por nuestra orquesta compuesta de 6 profesores.

La magnífica creación en colores, titulada Nacimiento, Vida, Milagros, Pasión y Muerte de Nuestro Señor Jesucristo.

Tandas elegantes de 5 y cuarto y 9 y medi aexhibición de la grandiosa cinta religiosa basada en el poema de Fausto Salvatori titulada Christus.

Viernes 2 en la matinee y t de 8 y media amenizada por nuestra orquesta compuesta de 6 profesores.

La preciosa película religiosa, en colores, de la casa Pathé, titulada Nacimiento, Vida, Milagros, Pasión y Muerte de Nuestro Señor Jesucristo.

Tandas elegantes de 5 y cuarto y 9 y media en este día no se permitirá pasar para la tanda de 9 y media hasta las 9 en punto pues en la tanda de 8 y media se exhibe la valiosa creación en coloresLa Pasión.

Exhibiéndose el poema de Fausto Salvatori Christus.

566. 1-d. 31.

TEATRO TRIANON

HOY Y MAÑANA LOS DIEZ MANDAMIENTOS A LAS 2 y 30, 5 y 15 y 9 y 30

Apropósito de la exhibición de Los Diez Mandamientos la grandiosa producción de Cecil B. De Mille que ha constituido su mayor éxito vamos a transcribir lo que el gran crítico americano James R. Quirk dijo apropósito de esta joya de la cinematografía.

Cecil B. de Mille, ha esculpido con luces y sombras, uno monumento más duradero que si fuera de granito o de mármol: Los Diez Mandamientso atrayente en sus manifestaciones y hondamente humano en su ejecución. Cada teatro en que se exhiba será un templo y cada pantalla un púlpito no enviando un mensaje con palabras vacías a oidos que no oyen, sino un mensaje de palabras ardorosas, flameantes como de luz blanca, encaminadas directamente a las almas de hombres y mujeres y también a las de los niños, llevando la gran lecc del infinito amor de Dios por la hermandad, l paz entre los hombres en la tierra, demostrando la inutil de las discordias y del odio.

"No será raro, si mutilado, censurado y vilipendiado el arte cinematográfico por años, llegue el día e sea reconocido como el más grande intérprete de las leyes Mosaicas, desde los tiempos en que el anciano profeta reveló las Tablas de la Ley a los pacientes hijos de Israel."

Los Diez Mandamientos es una película que todo Hombre, Mujer o Niño debe ver. Es una obra de las más interesantse que se han presentado en la pantalla. Cecil B. de Mille maestro director la presenta en una forma que todo el mundo gozará viendo esta obra y saldrá satisfecho de haber presenciado una de las obras más monumentales que se han hecho. La parte toda de la biblia sale en colores haciendo un contraste maravilloso. Escenas que usted nunca olvidará son la del cruce de los Israelitas por el Mar Rojo, el Milagro del Maná y otras mil partes interesantísimas y muy espectaculares.

Los Diez Mandamientos se exhibe a las 2 y 30 a 20 centavos los 1 y 40 centavos los mayores. A las 5 y 15 y 9 y 30 a 60 centavos tocando en estas tandas una orquest aespecial pieza escogidas.

560. 1-d. 31.

REPONGASE

No se deje arruinar, no pierda sus fuerzas, sus energías ni su vigor físico. Hágase joven perpetuo, siga siendo de veinte años. Tome las Píldoras Vitalinas que renuevan las energías y reverdecen la edad. Cuando se inicia el desgaste, Píldoras Vitalinas, lo contienen.

Alt. 1º mz.

NO SE DESCUIDE UD.

Los varios síntomas de una condición debilitada que toda persona reconoce en sí misma, es una advertencia que por ningún concepto debería pasar desapercibida, pues de otra manera los gérmenes de enfermedad tomarán incremento con gran peligro de fatales consecuencias. Los gérmenes de la tisis pueden ser absorbidos por los pulmones a cualquiera hora echando raíces y multiplicándose, a no ser que el sistema sea alimentado hasta cierto punto que le facilite resistir sus ataques. La **PREPARACION de WAMPOLE** que contiene una solución de un extracto que se obtiene de Hígados Puros de Bacalao, combinados con Jarabe de Hipofosfitos Compuesto y Extracto Flúido de Cerezo Silvestre, fortifica el sistema contra todos los cambios de temperatura, que producen invariablemente Tos, Catarro, Asma, Bronquitis, Pulmonía, Influenza, Gripe, Tisis y todas las enfermedades emanadas por debilidad de los pulmones y constitución raquítica. Tomada a tiempo, fortalece el organismo para que no adquiera la tisis. El Dr. J. F. Morales López, Jefe de Despacho de la Jefatura Local de Sanidad de la Habana, dice: "Desde hace muchos años empleo la Preparación de Wampole en enfermedades consuntivas en general y cuando está indicado un tónico y vitalizante poderoso. Es de inapreciable valor en los niños pretuberculosos y anémicos." No importa qué clase de tratamiento haya tenido mal éxito en el caso de Ud., no se desespere hasta que la haya probado. La original y genuina Preparación de Wampole, es hecha solamente por Henry K. Wampole & Cía., Inc., de Filadelfia, E. U. de A., y lleva la firma de la casa y marca de fábrica. Cualquier otra preparación análoga, no importa por quien esté hecha, es una imitación de dudoso valor. En todas las Boticas.

TEATRO NACIONAL

HOY ULTIMO DIA

SI ME VOLVIERA A CASAR

Por DORIS KENYON, LLOYD HUGHES, FRANK MAYO, HOBART BOSWORTH, ANNA Q. NILSSON.

SUNTUOSA PRODUCCION. FIRST NATIONAL PICTURE. (La Aristocracia de las Películas) SIGNO DE GARANTIA.

Tandas de 11, 1, 3 y 7: LUNETAS ..... $.50

TANDAS ARISTOCRATICAS

De 5 y 9.1|2: LUNETAS $0.60

EN TODAS LAS TANDAS:

Preparativos y salida histórica de España del Comandante FRANCO. Dos rollos de película sin igual en Cuba. No deje de verla

3364 — 1d-31

TEATRO MENDEZ

(El cine elegante y fresco de la Víbora)

Las tandas elegantes de las cinco y media y nueve y media, se cubrirán con la comedia en dos actos titulada Sin sentido común y la producción joya, interpretada por el actor Rodolfo Valentino El Aguila.

En la tanda de las ocho y media, se exhibirá una cinta cómica y la obra en siete actos, Oso no come oso, por Jack Pickford.

Mañana, Vida, Milagros, Pasión y Muerte de Nuestro Señor Jesucristo, en las dos únicas tandas de las cinco y media y nueve y media.

558 1 d 31.

M.E.C.D. 2016

ESPECTACULOS

TEATROS

PRINCIPAL DE LA COMEDIA.—9 1|2: ¡Que no lo sepa Fernanda!

MARTI.—9: Los Fantoches.

PAYRET. — 8 1|2: La Banda de Trompetas.—9 3|4: El Pilluelo de Madrid; Portfolio Narcisinesco.

ALHAMBRA.—8: Las Garzonas.—9 1|4: Los Siete Colores.—10 1|2: El vuelo de Franco.

ACTUALIDADES.—8: comedias y cintas cómicas; Maestro en amor; números por Edmond de Bries y Magda de Bries.—10: cintas cómicas; Maestro en amor; números por Edmond de Bries y Magda de Bries.

CINEMATOGRAFOS

NACIONAL. — Tarde y noche: El viaje de Franco; Si me volviera a casar.

CAMPOAMOR—Tarde y noche: Romola.

FAUSTO.—5 1|4 y 9 3|4: Juventud indómita; El bobo volador.—8: Amor a la minuta.—8 1|2: Los desterrados.

IMPERIO.—1: cintas cómicas; Las Encrucijadas de New York; Las travesuras de Patricia; Don Q el hijo del Zorro.—8 1|2: El mismo programa de la matinee; números por Pilar y Julita Muñoz.

VERDUN.—2 y 8 1|2: Una revista y una comedia; La venganza de Rin Tin Tin; Labios sellados.—5 1|4: Entre faldas anda el juego.

RIALTO.—5 1|4 y 9 3|4: Huelga de mujeres; una comedia en dos actos.—1 1|2 y 7: La edad del vértigo.—3 y 8 1|2: Puesta de sol.

NEPTUNO.—5 1|4 y 9 1|2: Entre faldas anda el juego.—8 1|2: El hombre en el pescante.

WILSON.—5 1|4 y 9 1|2: Stella Maris o La desencantada.—8: comedias.—8 1|2: La modelo de la Quinta Avenida.

INGLATERRA.—2: La taza de te; Valor de apache.—5 1|4 y 9 3|4: La taza de te.—8 1|2: Valor de apache.

GRIS.—8 1|4: Lealtad de corazón—5 1|4 y 9 1|4: El violín maravilloso; ¡A divorciarse tocan!

MENDEZ.—5 1|2 y 9 1|2: Sin sentido común; El Aguila.—8 1|2: una cinta cómica; Oso no come oso.

TRIANON.—2 1|2: Los Diez Mandamientos.—5 1|4 y 9 1|2: Los Diez Mandamientos.

LARA.—Tarde y noche: cintas cómicas; Triby; La Repudiada.

OLIMPIO.—8 1|2: Hijo mío.—5 1|4 y 9 1|2: El desierto del amor.

LIRA.—Tarde y noche: cintas cómicas y dramáticas.

ESTA NOCHE REPETICION DEL BENEFICIO DE NARCISIN.- LA PASION

Ayer, con un lleno absoluto, se efectuó en Payret con espléndidos resultados artísticos la función de beneficio de Narcisín, a la que cooperó con verdadero entusiasmo por parte de los espectadores la inimitable Esperanza Iris.

Fueron tantas las personas que se quedaron con el deseo de asistir al beneficio de Narcisín, por haberse agotado las localidas que la Empresa decidió repetir hoy, en la función por tandas el programa de Narcisín, en su brillantísima noche de honor.

En consecuencia, en la primera tanda sencilla, se representará la chispeante zarzuela de Arniches La Banda de Trompetas. Y en la segunda doble, la comedia en dos actos El Golfillo y la agradable revista Portfolio Narcisinesco.

Las horas señaladas para las dos tandas son las de siempre ocho y media y nueve y tres cuartos y los precios también los de costumbre ochenta centavos y un peso cuarenta, respectivamente.

Para los días en que la Iglesia Católica conmemora el cruento sacrificio de la Redención del Hombre, esto es para el jueves y viernes santo, se han dispuesto las representaciones del drama sacro-bíblico Vida, Pasión y Muerte de Nuestro Señor Jesucristo, con una presentación cuidada y una interpretación de la que responde el magnífico reparto hecho.

Narcisín, tiene un papel importante en este drama, de exaltación de fe cristiana en un parlamento en verso que es una notable pieza literaria.

Estas representaciones que tan bien se ajustan a estos días de meditación y rememoración, son de carácter popular, rigiendo para ellas precios a base de un peso la luneta.

Aunque no es costumbre celebrar matinees en los días santos, para el jueves se anuncia una a las 3. La nocturna comenzará a las 8.45.

3375. 1-d. 31.

EL GRAN EDMOND DE BRIES EN ACTUALIDADES

Se confirmó anoche el brillante éxito obtenido el lunes en Actualidades por Edmond de Bries, el notabilísimo mimetista y por su hermana Magda, la canzonetista y bailarina excepcional. El público que concurrió a la velada de ayer en el coliseo de la Avenida de Bélgica y que era muy numeroso, hubo de ovacionar a ambos artistas.

Es verdad que de Bries es un artista único en su especie. Nadie ha logrado aun superarle en sus simulaciones de la elegancia femenina ni en sus remedos de las más famosas estrellas del tablado. Su arte es tan diverso como original. Y como si fuera esto poco es un verdadero árbitro de elegancias. Su condición de modisto—rival de los más célebres de París—lo hace ser el artista predilecto de las damas.

Por su arte Magda de Bries es una canzonetista gentilísima y una bailarina llena de elegancia y de esprit. Canta los tangos con una gracia personalísima que ha hecho que la llamen el ruiseñor del tango.

Magda baila también con muchísimo esprit el charleston, el baile de moda hoy en Europa y los Estados Unidos.

Esta noche habrá dos tandas, que se iniciarán con películas a las ocho y a las diez.

El Jueves y Viernes Santo se representará en Actualidades por la excelente compañía dramática G. B. C. el hermoso drama bíblico La pasión y muerte de Nuestro Señor Jesucristo que será puesta en escena con gran propiedad e interpretada de una manera concienzuda por artistas meritísimos.

3251. 1-d. 31.

CINE LARA

Hoy la empresa ha dispuesto para los turnos de día y noche la exhibición de la producción First National en ocho actos Un Drama en Oriente por Doris Kenyon, Lloyd Hughes y otros y el interesante cinedrama Mayor de Edad con Richard Barthelmess y Dorothy Mackaill.

Mañana El Holgazán por Bock Jones y Pecesito de Color por Constance Talmadge.

571. 1-d. 31.

GRANDIOSO ESTRENO

FAUSTO

Del JUEVES 1º al DOMINGO 4º

TANDAS ELEGANTES 5¼ - 9¾

LA SENDA DEL PASADO

Super-Producción de Cecil B. DeMille's

"THE ROAD TO YESTESDAY"

por las estrellas

JOSEPH SCHILDKRAUT

JETTA GOUDAL

VERA REYNOLDS

y JULIA FAYE

Es la espectacular demostracion de que es cierta la inmortalidad del alma

Un drama moderno al que el público encontrará motivos e interesantes meditaciones • Una tragedia breve é intensa del pasado remoto en que descubrimos el origen de misterios al parecer inexplicables.

TODAS LAS CARACTERISTICAS DEL GENIO DE

CECIL B. DE MILLE

SE CONDENSAN MARAVILLOSAMENTE EN ESTE DRAMA GRANDIOSO

Repertorio MEDAL FILM Cº

Consulado 92 A

AMERICA ADVERTISING A-9638

MARTI, "LOS FANTOCHES" POR GERARDO DE NIEVA

Una interesantísima comedia francesa Los Fantoches de Pierre Wolff será llevada a la escena esta noche en Martí por Gerardo de Nieva, que cuenta como su mayor triunfo escénico el Rogelio de Monclars, personaje central de esta obra en la que el alto comediógrafo francés aborda con el "saboir faire" de un escritor genuinamente parisino hondos problemas humanos.

Los Fantoches, triunfo de Nieva, servirán también como exponente del mérito indiscutible de su Compañía.

La función comenzará a las nueve en punto.

MAÑANA EN MARTI

Las representaciones más interesantes de la Semana Mayor las ofrece este año la notable compañía dramática de Gerardo de Nieva llevando al escenario de Martí la refundición de los admirables poemas bíblicos los de Zumel y Cavero que se relacionan con la Vida, Pasión Muerte de Nuestro Señor Jesucristo.

Los poemas son Los Siete Dolores de María Santísima y La Pasión y Muerte de Nuestro Señor Jesucristo y la refundición de ellos dió como resultado la más bella e inspirada composición dramática que se ha logrado de los pasos de la gloriosa y divina figura del Redentor del Mundo.

Del poema de Cavero se han tomado para el diálogo los versos dulces y musicales y del poema de Zumel la disposición escénica o sea la distribución de cuadros y escenas que resulta en este drama brillante y magnífico como en ninguna.

El resultado de todo esto es que al espíritu del espectador llega fidelísima la evocación del imponente drama del Gólgota.

La empresa celosa de su prestigio conocedora del respeto que merecen tanto la obra como el público ha cuidado con esmero extraordinario que la presentación de ella y el decorado correspondiente fué hecho de acuerdo con la documentación que sobre la Jerusalén antigua existe así como a los testimonios y reconstrucciones del Templo del Huerto de Jetsemaní, de la calle de la Amargura, de las perspectivas del valle de Josefat y de la actual Jerusalén vistas desde el propio Monte Calvario.

El vestuario es tomado de los modelos que en los más famosos cuadros religiosos han dejado los grandes maestros de la pintura.

En cuanto a la interpretación basta decir para su mejor elogio que está a cargo de una auténtica compañía dramática, no improvisada para esta ocasión, sino compuesta de notables artistas que sobresalen en la interpretación de obras de pasión y de dolor.

Los precios para las representaciones a las 3 por la tarde y a las 9 por la noche serán populares.

3376. 1-d. 31.

"LOS 25 ROSE'S ROYAL MIDGETS" QUE VA A PRESENTARNOS ESPERANZA IRIS EN PAYRET

Desde luego, hay curiosidad, e interés, por conocer ese curioso espectáculo que Esperanza Iris, tan hábil empresaria como gran artista, se prepara a presentarnos en el Payret una vez que termine la brillante actuación de Narcisín y de su compañía.

Toda la Habana, que gusta de espectáculos, comenta este que es extraño y originalísimo.

25 damitas y hombrecitos de 19 a 42 años de edad y de 18 a 33 pulgadas de estatura, que hacen revistas y parodias e imitaciones de célebres artistas, es cosa que no hemos visto jamás... y que nos va a transportar el fantástico país del Liliput, visitado en los cuentos por Culliver.

Espectáculo admirable que ha recorrido triunfalmente los Estados Unidos y que acaba de realizar en México una espléndida temporada será para nosotros un motivo poderoso de admiración.

Oportunamente anunciaremos las fechas de actuación.

3374. 1-d. 31.

CAMPOAMOR

EL TEATRO COMODO Y ELEGANTE

HOY — ULTIMO DIA — HOY

De la gigantesca Super-Producción de intenso y conmovedor argumento:

ROMOLA

La obra maestra de las hermanas

LILLIAN Y DOROTHY GISH

Con música adaptada en todas las tandas.

Matinée, lunetas: 40 cts. De noche, lunetas: 60 cts.

MAÑANA JUEVES SANTO

Gran Concierto Sacro

VIDA PASION Y MUERTE DE NUESTRO SEÑOR JESUCRISTO

Que se exhibirá en todos los turnos, con música religiosa adaptada.

A las 5¼ y 9½

Tandas Elegantes

Será cantado en el descendimiento del Señor el PIETA SIGNORE de Stradella, por el barítono señor JOSE M. FUENTES y la señora VICTORIA R. DE FUENTES, cantará el AVE MARIA de Gounoud, en el momento de la Anunciación.

SABADO 3

A petición del público y por última vez

"LA VIUDA ALEGRE"

Por Mae Murray y John Gilbert.

3369 — 1d-31

SEÑORAS Y SEÑORITAS

Para darles ocupación en un trabajo cómodo, digno y bien retribuido por comisión, se invita a señoras y señoritas, que dispongan de algunas horas al día, a que vengan a tomar informes en el Departamento de Anuncios Clasificados del DIARIO DE LA MARINA

TEATRO IMPERIO

Matinee de 1 a 7.

Divertidas cintas cómicas.

La cinta producción Mack Sennett titulada Las Encrucijadas de New York. La cinta por Mae Marsh titulada Las Travesuras de Patricia.

La grandiosa producción joya interpretada por Douglas Fairbanks titulada Don Q. el Hijo del Zorro.

Por la noche el mismo pprograma de la matinee.

Actuarán además las aplaudidas bailarinas Pilar y Julita Muñoz.

Mañana, Pasión y Muerte de Nuestro Señor Jesucristo.

567. 1-d. 31.

CINE NEPTUNO

ENTRE FALDAS ANDA EL JUEGO EN NEPTUNO

Para las tandas elegantes de cinco y cuarto y nueve y media se estrena en Neptuno la producción Fernández titulada Entre Faldas anda el Juego creación de Dorothy Devore y Monte Blue.

Para las mismas tandas la última revista de Pathé News, a las ocho y media a petición se exhibe la grandiosa producción de Sid Chaplin titulada El Hombre en el Pescante.

Mañana Vida Pasión y Muerte de Nuestro Señor Jesucristo.

563. 1-d. 31.

EL EXITO DE "QUE NO LO SEPA FERNANDA" EN EL PRINCIPAL. JUEVES Y VIERNES SANTO: "LOS SIETE DOLORES DE MARIA SANTISIMA"

Brillante éxito obtuvo anoche en el teatro Principal la regocijadísima comedia Que no lo sepa Fernanda! cuyos autores son F. Gutiérrez Roig y Luis de los Ríos. Pocas obras se han representado en los escenarios habaneros tan graciosa como esta en la que todo es jubiloso, risueño, divertido y simpático.

Que no lo sepa Fernanda! se apodera de la atención del espectador desde las primeras escenas y no le deja hasta que cae el telón al final de la velada.

La numerosa y selecta concurrencia que anoche asistió al Principal la función era de moda y abono, aplaudió con entusiasmo la mencionada "piece" y tuvo asimismo para sus intérpretes reiteradas manifestaciones de aprobación.

Es verdad que la homogénea compañía de don Luis Estrada—la más armónica y disciplinada que ha conocido nuestra capital—puso singular empeño en darle relieve a la comedia a que aludimos.

También escuchó parabienes la Empresa por la propiedad con que hubo de poner en escena Que no lo sepa Fernanda!

Unid a esto que la temperatura que anoche se disfrutaba en el Principal era agradabilísima Por algo posee el coliseo de la calle de Animas un magnífico aparato de ventilación sin ruido.

En el Principal de la Comedia—y esto puede decirse de una manera rotunda—jamás hace calor.

El Jueves y Viernes Santo serán solemnizados en el Principal con una artística representación del bello drama bíblico Los Siete Dolores de María Santísima o La Pasión y Muerte de Nuestro Señor Jesucristo.

Esta obra, debida al ingenio y la piedad de un sacerdote ilustre, el padre Amer, de la Compañía de Jesús será llevada a escena con gran propiedad: decorado de Rovescalli, atrezzo suntuoso y trajes de rigurosa exactitud histórica.

El sábado, noche de estreno: la finísima comedia de Gregorio Martínez Sierra Susana tiene un secreto.

Los precios que regirán para las funciones del Jueves y Viernes Santo son populares: la luneta costará un peso y sesenta centavos la butaca.

2646.1-d. 31.

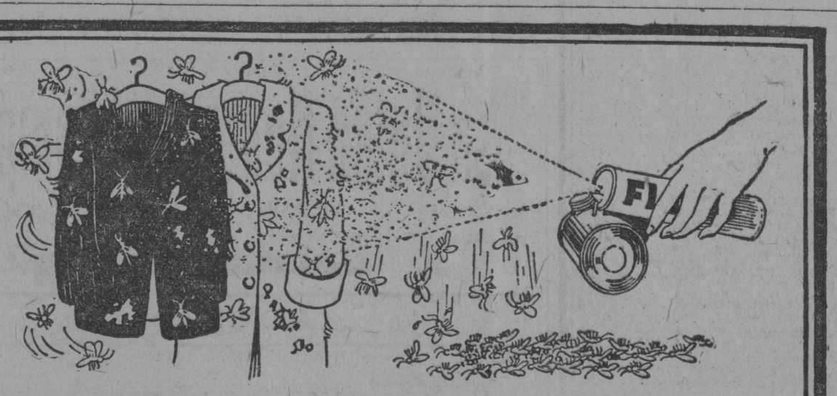

La polilla destruye—Guerra a la polilla

¡Un traje nuevo o un hermoso vestido estropeado por las polillas!

EL VALOR de la ropa destrozada cada año por las polillas en casas y almacenes es enorme y sin embargo se puede evitar esta pérdida.

Al cabo de años de investigaciones la renombrada empresa mundial, la Standard Oil Co. (New Jersey), E. U. A., ha perfeccionado un producto que ofrece un medio seguro y sencillo de exterminar las polillas.

Este producto es el Flit. Atomizando este producto sobre la ropa y en las guardarropas, cajones y maletas, se exterminan las polillas, sus gérmenes y las pequeñas larvas que hacen agujeros en la ropa. El Flit es limpio, fácil de emplear y ofrece toda seguridad. Extensas pruebas han demostrado que el Flit no mancha ni daña los tejidos más delicados.

Flit extermina los insectos que infestan la casa

Con solamente atomizar el Flit se exterminan las moscas, los mosquitos, las cucarachas, polillas, chinches, hormigas que contaminan todo, y asimismo sus gérmenes. Flit penetra en las hendeduras y rendijas en que se alojan y reproducen los insectos.

Para librar una casa de estos insectos dañinos basta aplicar Flit. De venta en todas partes.

STANDARD OIL CO. (New Jersey), E. U. A.

Distribuido por West India Oil Refining Co. of Cuba

FLIT

Marca registrada

DESTRUYE

Moscas - Mosquitos - Polillas - Hormigas - Chinches - Cucarachas

Muchos otros insectos y sus gérmenes que infestan el hogar

La lata amarilla con faja negra

10

Hermosos jardines y parques.

Un lugar tranquilo para personas distinguidas.

Abierto hasta las 11 p. m.

LA MODERNA POESIA — HABANA

HISTORIA DEL MUNDO

(Por J. Pijoán

Ya está a la venta en esta casa el volumen primero de esta gran obra que constará de cinco tomos profusamente ilustrados y encuadernados lujosamente.

Este libro es original en todas sus partes; no traducción ni arreglo de una producción extranjera.

El autor y los editores solamente conocen el esfuerzo titánico y los gastos extraordinarios que está costando esta gran publicación.

La obra responde en un todo a los deseos del público hispano americano, pues dedica mucha atención a las civilizaciones del Nuevo Mundo.

El autor de este hermoso libro, conocido ya ventajosamente por su gran HISTORIA DEL ARTE, ha pasado por una serie de experiencias adversas y afortunadas, en la mayor parte del mundo, y ha podido estudiar su asunto además en las mejores bibliotecas al extremo de que pocos de sus contemporáneos están tan preparados y capacitados para emprender tal tarea y rematarla felizmente.

Constituye esta bella

HISTORIA DEL MUNDO

un trabajo de divulgación científica a la vez, destinado a un público tan numeroso y de selecta cultura como lo es el hispano-americano, el que avaloran ilustraciones obtenidas directamente en los lugares de los acontecimientos, aprovechando los grandes adelantos de la fotografía.

Este primer volumen contiene una descripción de las primeras edades de nuestro planeta, considerado como un astro en el espacio, las primeras razas y sus emigraciones, hasta dejar al mundo completamente ocupado.

Los demás tomos comprenderán sucesivamente el resto de la historia universal hasta después de la Gran Guerra.

La obra en conjunto tendrá un total de 2.500 páginas de 12 x 18 admirablemente impresas en buen papel, con 3.000 grabados en negro y 200 láminas en colores.

Tenemos a la venta el primer tomo al precio de $9.00.

LA MODERNA POESIA

PI Y MARGALL Y PLACIDO

TEL. (CENTRO PRIVADO) A-7714 — APARTADO, 605

HABANA

CUPON QUE VALE $5.00

Con la presentación de este CUPON, puede usted obtener una economía de $5.00, en virtud de un convenio celebrado con el DIARIO DE LA MARINA de la Habana, para la venta del

NUEVO MAPA MURAL RELIEVE GENERAL Y DE COMUNICACIONES DE CUBA

Basado en la Carta del Estado Mayor General del Ejército.

Este es el mapa mas perfecto que se ha publicado hasta el día, impreso a ocho tintas, con arreglo a los mas modernos métodos de la Cartografía moderna, a fin de poder apreciar a primera vista las profundidades marítimas y las alturas terrestres.

Contiene: Los partidos judiciales, Términos Municipales, Ingenios, Faros, Estaciones de telegrafía y radiotelegrafía y radiotelefonía, Ferrocarriles públicos y privados, carreteras de 1a. y 2a. clase y el proyecto de la Carretera Central. Tiene también cables submarinos, y líneas de navegación marítima y aérea.

En las esquinas, lleva: Plano general de la Ciudad y Puerto de la Habana, según los mas modernos datos, Principales productos de Cuba, Esquema Geológico, Minas activas y Mapa de orientación.

Este nuevo mapa de relieve de Cuba, mide 1,40 por 1 metro, impreso sobre papel tela y con sus varillas para colgarlo.

EL PRECIO DE ESTE MAPA ES DE $15.00,

pero con esta oportunidad, puede adquirirse por $10.00 en la Habana y $10.50 en el interior, franco de portes, añadiendo a ese importe este cupón.

De venta en la LIBRERIA "CERVANTES" DE R. VELOSO Y CIA.

Avenida de Italia 62. Apartado 1115.—Teléfono A-4958.— Habana.

3178 alt.

M.E.C.D. 2016

MERCADO DE NEW YORK

(POR NUESTRO HILO DIRECTO)
(A. P.)

MERCADO DE BONOS

NUEVA YORK, marzo 30. (A. P.) Pronunciada debilidad se registró en el mercado de bonos, motivada por la baja de los valores en la Bolsa.

Las obligaciones belgas sufrieron un descenso acompañado de la baja del franco, perdiendo 5 emisiones de ese gobierno de 1 a 2 puntos, estableciendo las cotizaciones más bajas del año. La mayor parte de los bonos franceses también cedieron y varias emisiones alemanas, polacas, serbias y cubanas, cedieron a la presión de venta. Frente al terrible ataque a los bonos ferroviarios de alta cotización, los bonos hicieron buen aresistencia.

Las obligaciones petroleras fueron las más pesadas en el grupo industrial.

Aunque la distribución de muchas inversiones se ha visto dificultada por la baja del mercado de valores, se tiene entendido que muchas emisiones de bonos se encuentran en negociación.

Las discusiones sobre posibles financiamientos extranjeros también atrajo mucho interés en los círculos de inversión. Se habla de un empréstito de $40.000.000 al gobierno del Uruguay con varios otros más pequeños a otras repúblicas sudamericanas.

MERCADO DE ACCIONES

NUEVA YORK, marzo 30. (A. P.) Las cotizaciones de las acciones subieron bruscamente hoy y después descendieron también bruscamente al producirse un movimiento de venta durante el cual más de 300 emisiones establecieron los niveles más bajos para el año. Las ferroviarias e industriales perdieron terreno. Las transacciones alcanzaron un enorme volumen subiendo las ventas del día a 3.317.700 acciones, tercera vez en el año que se pasa de los 3 millones.

La baja no estuvo asociada a ninguna noticia del día, si bien la reducción de los precios del cobre estimuló la venta de esas acciones.

El alza de la mañana fué inspirada por la confianza que se abrigaba en algunos círculos relativa a que poderosos intereses bancarios habían acudido en apoyo de los valores de inversión. Grandes bloques de acciones se ofrecieron durante el alza, pero fueron rápidamente absorbidos, momento que aprovecharon los bajistas para realizar sus ataques contra los valores que habían ofrecido resistencia anteriormente. Uno tras de otro fueron perdiendo terreno los valores ferroviarios, y entonces comenzó el movimiento de venta entre las acciones industriales.

Las acciones de motores cedieron al reanudarse la liquidación.

Entre los valores industriales que alcanzaron las cotizaciones más pequeñas para el año se encontraban United States Steel comunes, Allied Chemical, American Can, Amrican Smelting, American Tobacco, Bethlehem Steel, S. S. Kresge, Pacific Oil, Pullman, Radio Ocporation, Sinclair United Drug, United States Industrial Alcohol, United States Rubber, Western Union y Woolworth. Aguda debilidad por parte de Chesapeake and Ohio caracterizó el grupo ferroviario.

BOLSA DE AZUCAR

	Ab.	Myo	Jul.	Sep	Dic.	En.	Mzo.
CIERRE ANTERIOR	232	245	257	266	266	269	
APERTURA DE HOY	231	244	256	264	263	267	
MAXIMO	233	245	257	265	265	263	
MINIMO	232	243	255	264	263	266	
CIERRE DE HOY	232	244	256	265	264	267	

NOTICIAS

New York		Filadelfia	
American	525	Atkins	515
National	515	Mc Cahan	515
Arbukles	510	Galveston	515
Warner	515	Henderson	525
Federal	500	Colonial	515
Savannah	515	Godchaux	515

ESTIMADO DE LA ZAFRA

Lamborn Co.	5.200.000	H. A. Himely	5.292.714
Cuban Sugar	5.089.000	Hacendados y Colonos	4.894.819
Gumá y Mejer	5.373.714		

1925 A 1926

Lamborn Co.		Guma y Mejer	
Arribos	218.401	Arribos	206.897
Exportación	100.399	Exportación	99.250
Existencia	1.120.661	Existencia	1.107.066

	1926 Toneladas		1925 Toneladas
Total exportado hasta hoy	1.225.840	Total exportado	1.562.281
Producción hasta hoy	2.788.800	Producción hasta hoy	2.665.896

MOVIMIENTO DE CRUDOS EN LOS PUERTOS DEL ATLANTICO LAMBORN Co.

1936		1925	
ARRIBOS	108.489	ARRIBOS	92.238
DERRETIDOS	71.000	DERRETIDOS	82.260
EXISTENCIA	178.098	EXISTENCIA	118.295

Azúcar en almacenes afianzados en New York .. .. .. 402.693 sacos

Cotización de valores azucareros	Abre	Máxmo	Mínimo	Cierre
American Beet Sugar	28	28	27½	28
Cuban Cane Sugar comunes	9⅛	9⅛	9⅛	9⅛
Cuban Cane Sugar preferidas	41½	41½	41	41
Cuban American Sugar comunes	24½	24½	24	24
Cuban American Sugar preferidas				
Great Western Sugar	96¼	96¼	93⅞	93⅞
Manati Sugar				
Punta Alegre Sugar	36¾	36¾	35	35
Puerto Rico Sugar	112	112	112	112
American Sugar	67¾	68⅝	67½	68⅝

MERCADO DEL AZUCAR

NUEVA YORK, marzo 30. (A.P.) La demanda estuvo activo hoy para los crudos y las ventas en el día se acercaron a 200.000 sacos de Cuba, Puerto Rico y Filipinas, la mayor parte de los cuales fueron a las refinerías a 2 y un cuarto centavos pronto embarque y a 2 9|32 centavos para entrega en la segunda quincena de abril o primera de mayo. Al cierre parecía existir mayor demanda a esos precios, si bien las compras liberales realizadas en los últimos días por las refinerías, parecían suficientes para atender a los requerimientos del consumo. Las ventas de hoy fueron como sigue: 10.000 sacos de Cuba para embarque en la segunda quincena de abril, a la Warner a 2 9|32 centavos costo y flete; 35.000 sacos de Cuba, para entrega en la segunda quincena de abril a la National a 2 9|32 centavos costo y flete; 21.000 sacos de Cuba a flote, a la Federal, a 2 y un cuarto centavos costo y flete;

1.000 toneladas de Filipinas a la Federal, a 4.02 centavos entrega; 1.000 toneladas de Filipinas, entrega en la tercera semana de abril, para Filadelfia, a Atkins, a 4.05 centavos entrega; 2.000 toneladas de Filipinas, entrega en la segunda semana de mayo para Filadelfia, a Atkins, a 4.08 centavos; 17.000 sacos de Puerto Rico, entrega el 12 de abril, a la National, a 4.02 centavos entrega; 20.000 sacos de Cuba, para embarque en la quincena primera de abril, a la American, a 2 y medio centavos costo y flete; 21.000 sacos de Cuba, entrega en la segunda quincena de abril a 2 9|32 centavos costo y flete; 10.000 sacos de Puerto Rico, para embarque en la segunda quincena de abril, a la American a 4.02 centavos entrega; 6.000 sacos de Puerto Rico a un operador, a 4.05 centavos entrega; 10.000 sacos de Cuba, embarque en la primera quincena de abril, a la National a 2 y cuarto centavos costo y flete, y 10.000 sacos de Cuba, pronto embarque a un operador a 2 y cuarto centavos costo y flete.

FUTUROS EN CRUDO

El mercado de futuros en crudos abrió desde sin cambio a 2 puntos más bajo y cerró igualmente, con ventas de 20.400 toneladas. Hubo una ausencia liberal de presipon de venta durante el día, a pesar de la baja de 1|32 de centavos en los azúcares de pronto embarque, el aumento de las existencias en los puntos de embarque de Cuba y la debilidad de Wall Street, todo lo cual, en ciertas condiciones, hubiera ejercido una influencia deprimente en los precios. La demanda no fué agresiva y el comercio parecía haber adoptado una actitud de espera.

Abril					225
Abril	231	233	231	232	225
Julio	244	245	243	244	244
Agosto					244
Sept.	256	257	255	256	256
Dic.	264	265	264	265	265
Enero	263	264	263	264	264
Marzo	267	268	266	267	267

AZUCAR REFINADO

En el mercado del refinado se registraron nuevas compras, pero de pequeñas proporciones, pues los consumidores parecen inclinados a dejar pasar la Semana Santa. Los precios continuaron sin variación de 5a 5.25 centavos, para el granulado fino.

MERCADO DEL CAFE

NUEVA YORK, marzo 30. (A.P.) El mercado de futuros en café estuvo hoy débil con liquidación a causa de la baja del cambio brasileño y la presión de las ofertas de Santos. Abrió la sesión de 1a 10 puntos más bajo. Mayo descendió a 16.85. El cierre fué de 38 a 45 puntos neto más bajo. Las ventas se calcularon en 59.000 sacos.

Mes	Cierre.
Mayo	16.85
Julio	16.49
Septiembre	15.97
Diciembre	15.50
Marzo	15.10

NOTAS DE WALL STREET

NUEVA YORK, marzo 30. (A. P.) La utilidad líquida de la United States Smelting, Refining and Mining Co., en 1925, subió a $4.402.947 después del pago de intereses, impuestos federales y depreciación.

Se calcula que el consumo de cobre por la industria del radio ha doblado en los dos últimos años y sube ahora aproximadamente a 10.000.000 de libras anuales.

MAGNIFICA PEDRERA

Situada a 24 kilómetros de Matanzas y equipada con maquinaria moderna para una producción diaria de 200 a 300 metros; cantidad y calidad de piedra insuperable y con chucho propio que conecta a la Vía principal de los F. C. U. SE VENDE.

Informa el Dr. Ezequiel Caballero
Milanes, 19 Matanzas.

3343 alt 30

ANUNCIESE Y SUSCRIBASE AL "DIARIO

VALORES DE NEW YORK

BONOS
13.320.900

ACCIONES
3.297.901

CHEQUES
1.321.000.000

MERCADO DE BONOS

BONOS CUBANOS

NUEVA YORK, marzo 30.—(AP)

	Alto	Bajo	Cierre
Cuba 5 1|2 s. 1953	102¾	102¾	102¾
Cuba Ex. 5 s. 1904	101	100¼	100¼
Cuba Ex. 5 s. 1949	99	98½	99
Cuba Ex 4½ s. 1949			90⅜
C. Railroad 5 s 1952	92½	92	92½
Hav. Elec. 5 s 1952			96⅛

VALORES AZUCAREROS

NUEVA YORK, marzo 30.—(AP)

	Alto	Bajo	Cierre
A. Sugar. Ventas 2,900	68½	67½	68⅜
C. A. Sugar.— Ventas 700	24½	24	24
C. Cane Sugar. Ventas 1,200.	9⅛	9⅛	9⅛
C. Cane S. pf. Ventas 1,800.	41½	40½	40½
P. Alegre Sug. Ventas 3,100.	36¾	35	35

BONOS DE LA LIBERTAD

NUEVA YORK, marzo 30.—(AP)

	Alto	Bajo	Cierre
3 1|2	101.5	101.1	101.1
1o. 4 s.	Sin	cotizar	
2o. 4 s	100.4	100.4	100.4
1o. 4 1|4	102.6	102.3	102.3
2o. 4 1|4	100.25	100.22	100.23
3o. 4 1|4	101.6	101.4	101.5
4o. 4 1|4	102.15	102.13	102.14
U. S. Try 4 s.	104	103.24	103.24
U. S. T. 4 1|4	107.30	107.27	107.27
U. S. T. 3 3|4	100.16	100.16	100.16
In Tel and Tel.	116	112 ½	113

BONOS INTERNACIONALES

NUEVA YORK, marzo 30.—(A.P)

	Alto	Bajo	Cierre
Burdeos 6 % 1919	82	82	82
Lyon, 6 % 1919	82½	82	82
Marsella, 6 % 1919	82	82	82
Alemania, 7 % 1949	101¾	101⅝	101⅝
Francia, 7 % 1949	86¾	86⅛	86⅝
Holanda, 6 % 1954	103¾	103½	103½
Argentina, 6 % 1957	99	98½	99
Chile, 7 % 1942	100⅝	100⅛	100⅛
Checo Eslovaquia, 8 % 1951	100½	100	100

PLATA EN BARRAS

NUEVA YORK, marzo 30.—(AP)

Plata en barras 65½

BOLSA DE MADRID

MADRID, marzo 30.—(AP)

Las operaciones del día fueron las siguientes:

Libra esterlina: 34.48 pesetas.
Franco: 24.25 pesetas.

BOLSA DE BARCELONA

BARCELONA, marzo 30.—(AP)

El dolar se cotizó a 7.09 pesetas.

BOLSA DE PARIS

PARIS, marzo 30.—(AP)

Los precos estuvieron hoy irregulares.

Renta del 3 por 100: 46.75 frs.
Cambios sobre Londres: 141.65 frs
Empréstito del 5 por 100: 55 frs.
El dollar se cotizó a 29.14 1|2 frs.

BOLSA DE LONDRES

LONDRES, marzo 30.—(AP)

Consolidados por dinero: 54 3|8.
United Havana Railway: 82 1|2.
Empréstito británico del cinco por 100: 101 5|8.
Empréstito británico del 4 1|2 por 100: 95 1|4.

CAMBIOS

NUEVA YORK, marzo 30.—(AP)

INGLATERRA: Libra esterlina: Par 4.86⅝ por soberano.
Demanda .. .. 4.85 ⅞
Cable.. .. .. 4.86 ¼
Sesenta días 4.82
ESPAÑA: Par 19.3 centavos por peseta.
Demanda 14.09
FRANCIA: Par 19.3 centavos por franco.
Demanda .. .. 3.42 ½
Cable 3.43
SUIZA: Par 19.3 centavos por franco.
Demanda .. .. 19.25 ¾
BELGICA: Par 19.3 centavos por franco.
Demanda .. .. 3.63 ½
ITALIA: Par 19.3 centavos por lira.
Demanda.. .. .. 4.02
Cable .. .. 4.02 ½
SUECIA: Par 26.8 centavos por corona.
Demanda.. .. .. 26.80
HOLANDA: Par 40.2 centavos por florín.
Demanda 40.07
GRECIA: Par 19.3 centavos por dracma.
Demanda.. .. .. 1.31
NORUEGA: Par 26.8 centavos por corona.
Demanda 21.38
DINAMARCA: Par 26.8 centavos por corona.
Demanda.. .. .. 26.14
CHECOESLOVAQUIA: Par 20.3 centavos por corona.
Demanda.. .. .. 2.96
YUGOESLAVIA: Par 19.3 centavos por dinar.
Demanda 1.76
RUMANIA: Par 19.3 centavos por lei.
Demanda .. .. 0.41 ⅝
POLONIA: Par 19.3 centavos por zloty.
Demanda.. .. .. 12.50
ALEMANIA: Par 23.82 centavos por marco.
Demanda.. .. .. 23.80
AUSTRIA: Par 14.07 centavos por chelín.
Demanda.. .. .. 0.14
CHINA: Par $1.0278 por tael.
Demanda 73
JAPON: Par 49.8 centavos por yen.
Demanda .. .. 45 ¾
ARGENTINA: Par 42.44 centavos por peso.
Demanda.. .. .. 39.55
Peso oro 87.87
BRASIL: Par 32.45 centavos por mil reis papel.
Demanda 14.30
MONTREAL: Par 100 centavos por dollar.
Demanda .. .. 99.13|16

MERCADO DE VIVERES

NUEVA YORK, marzo 30.—(A.P.) En este mercado se cotizaron hoy los siguientes artículos:

Trigo número 2 rojo de invierno, por bushel 1.87 1|4.

Trigo número 2 duro de invierno, por bushel 1.83 1|4.

Maíz para la exportación, por bushel 8 2 1|4.

Avena blanca, por bushel de 0.49½ a 0.54 1|2.

Centeno número 2, por bushel, a 99 1|2.

Afrecho f o b Minneapolis, por tonelada 23.00.

Harina de primavera por barril de 8.25 a 8.75.

Heno número 2, por tonelada de 26.00 a 27.00.

Manteca refinada por libra 16.10.

Aceite óleo por libra a 12.25.

Grasa amarilla por libra de 8 a 8 1|8.

Aceite de semilla de algodón, por tonelada 11.90 a 12.00.

Papas número 1, por barril de 9.00 a 10.00.

Frijoles por libra, 9.00.

Cebollas número 1, por bushel, de 2.00 a 3.25.

Bacalao, por libra, de 9.50 a 11.50.

Arroz, por libra, de 8.00 a 8.50.

GREMIO UNIDO DE ALMACENES DE TEJIDOS

Habana, marzo 29 de 1926.

Sr. don José Ignacio Rivero, Director del DIARIO DE LA MARINA.—Ciudad.

Muy señor mío y amigo:

El que suscribe, Presidente del Gremio de Almacenistas de Tejidos de esta capital, participa a usted que como siempre, ha sido designado Secretario General de este Gremio el señor don José de J. C. Pons y Naranjo; y que nuestra Secretaría radica en la calle de Chacón número 4, entre Cuba y Aguiar.

Estando a la más completa disposición de usted, queda affmo. amigo y s. s.,

RAMON INFIESTA.

BOLSA DE NUEVA YORK

American Tobbaco A.	112½	Lehigh Valley	71½
Amer. Agriculture Chen	20½	Lousiana Oil	14
Amer. Agriculture pref.	67⅞	Louisville y Nashville	118
American Beet Sugar	28	Moon Motor	29½
American Can	40⅝	Mongomey Ward	58¼
Atlantic Coast Line	184	Missouri Pacific Railway	28
Allis Chalmers	79¼	Missouri Pacific pref.	71½
Anaconda Copper Mining	41⅞	Marland Oil	49½
American Car Foundry	95	Mack Trucks Inc.	103½
American For Pow.	19¼	May Stores	108¼
Atlantic Gulf West I.	33¾	N. Y. Central y H. River	117
Associete Oil		N. Y. N. y H.	30¾
American International	34⅛	Northren Paccific	66
American Locomotive	96¼	National Biscuit	75
Ajaz Rubber	9⅝	National Dairy Products	60
American Smelting Ref.	12⅛	Norfolk y Wester Ry.	139¼
American Sugar Ref. Co.	67¾	Pacific Oil Co.	139½
Atchison	122⅛	Pacific Oil Co.	52½
American Woolen	32½	Pan Ame. Petl. Tran. Co.	
Baldwin Locomotive Works	100	Pan Am. Pt. Class B.	58½
Baltimore y Ohio	84¼	Pensylvania	48⅝
Bethlehem Steel	40	Pierce Arrow com.	23¼
Calf. Pet.	32½	Idem Idem pref.	
Canadian Pacific	150½	Pere Marquete	79
Central Leather	12	Puerto Rico Sugar	112
Central Leather pref.	47¾	Packard Motors	32⅜
Cerro de Pasco	59	Punta Alegre Sugar Co.	35
Chandler Motor	32¾	Pure Oil	25⅝
Chesapeake Ohio Ry.	136¾	Pullman	147
Chi. y N. W.	65¼	Postum Cereal Com.	77
C. Rock I. P.	40½	Phillips Petroleum Co.	40
Chile Copper	31⅛	Royal Dutch N. Y.	49⅝
Cast Iron Pipe	158½	Radio	32
Coca Cola	130¾	Reading	79⅝
Consolidated Gas	87½	Republic Iron Steel	45⅛
Corn Products	36¼	Remington	93
Cantinental Can	71	San Luis y San Francisco	86⅛
Crucible Steel	67	Sán Luis y Southwestern	61
Cuban American Sugar New	24	Seaboard ar Line com.	29¼
Cuban Cane Sugar com.	9⅛	Seaboard ar Line pref.	32
Cuban Cane Sugar pref.	40½	Sears Roebuck	179½
Davidson	27¾	Sinclair Oil Corp.	19⅞
Delaware Hudson	151⅛	Southren Pacific	96¼
Dodge Motors com.	30½	Routhren Railway	105½
Dodge Motors pref.	82½	Studebaker Corp.	51¼
Du Pont	194½	Standar Oil New Jersey	40⅝
Erie	22½	Sims Petroleum	19⅞
Erie First	34½	Stewart Warner	70½
Endicott Johnson Corp.		Sloos Shefield	106
Elec. Light Pow.	17½	Savage Arms	76
Famous Players	114⅝	Standar Gas y Elec.	54⅞
Fisk Tire	15⅝	San Paul pref.	15
Fleichman	34⅛	Texas Co.	48⅞
General Asphalt	56⅛	Texas y pac.	42⅛
General Motors	156⅛	Simken Roller Bear Co.	46½
Goodrich	52½	Transcontinental Oil.	
Great Northern	68½	Tobacco prod.	98¼
Gulf States Steel	68¼	Union pacific	142⅞
General Electric	292¾	United Fruit	249⅛
Hudson Motor Co.	70	U. S. Industrial Alcohol	46⅛
International Combustion	33⅝	U. S. Rubber	61½
Intern. Rapid Transit	27⅛	U. S. Steel	118¼
International Paper	46¾	Vanadiun	29
International Tel. y Tel.	112½	Wabash com.	34
Independent Oil Gas	20	Wabash pref	68
Intern. Busines Machine	40	Westinghouse Air Brake	110¾
Jordan Motors	44¼	Westinghouse	66¼
Kansas ity Southren	34½	Willys Over	21⅝
Kelly Springfiled Tire	14⅞	Idem idem pref.	94⅜
Kennecott Copper	49¾	White Motors	60⅛
		Woolworth	145

MARCAS Y PATENTES
Empedrado y Aguiar
Edificio "Larrea"
Teléfono A-2621 y M-9238

VIURRUN & OLIVA
TRADE MARK AND PATENT BUREAU LTD.

c 3345 alt 9

MANIFIESTOS

Manifiesto 2.429. Vapor español Mal del Norte, capitán Pita, procedente de Barcelona y escalas, consignado a J. Astorqui.

DE SAN FELIU DE GUIXOLS
J. Pi, 150 fardos tapones.
R. M., 2.000 huacale sladrillos.

DE PALAMOS
No marca, 5.000 atados ladrillos.

DE BARCELONA
VIVERES
J. Calle y Ca., 25 cajas butifarras.
Barraqué Maciá y Co., 1.000 cajas aceite.
Muñoz y Agustí, 13 fardos lona.
Rodríguez Incera, 30 id. id.
L. del Valle, 100 bultos vino.
J. Suárez Sobrino, 30 cuartos id.
Pérez Prieto Co., 50 id. id.
P. M. Costas, 20 bultos papel.
Francisco Tamames, 3 cajas salchichón, 4 id. jamón.
J. Astorqui Co., 100 cajas agua mineral.
J. P. M., 1 caja imágenes.
Rovira y Co., 3 id. juguetes.
J. P. M. 2 cajas peines
Llamas y Duiz, 100 cajas anisado.
J. Rodríguez, 100 id. id.
J. Calle y Co., 300 cajas aceite.
A. C., 151 cajas vermouth.
J. F.-C., 1 caja azrafán.
Varias numeraciones, 15 cajas cáñamo.
B. C., 113 atados fideos.
Ismael Sierra, 30 cuartos vino.
Q. Hing, 30 id. id.
Dalmau Sanso Co., 100 barriles de vino.
R. Suárez Co., 50 cuartos id.
Acevedo y Sandon 50 id. id.
E. R. Morera, 10 id. id.
Nicolás Merino, 25 pipas id.
Piñán y Co., 100 cajas id.

DE VALENCIA
VIVERES
L. A., 120 cajas tomate.
Llovera y Co., 500 id. pimientos.
J. Méndez y Co., 200 cajas id.; 2 idem puré.
F. Tamames, 60 sacos arroz.
González Tejeiro Co., 100 id. id.
Santeiro y Co., 100 id. id.
Pita Hno., 60 id. id.
Zabaleta Co., 50 id id.
L. G., 1,025 cajas azulejos, 619 atados ladrillos.
C. H., 400 cajas azulejos.
Crespo García, 680 id. id.
Alvarez y Co., 623 id. id.
M. Castelanos, 150 id. cebollas.
R. P., 2 pipas vino

DE ALICANTE
Rodríguez Co., 60 cajas pimentón.
Viera Estapé, 7 id. id.
R. Laluerza, 5 id. id.
González Tejeiro Co., 21 id. id.
Llobera Co., 60 cajas alpargatas.
Graells y Co., 49 id. id.
J. Garay, 33 cajas vegetales.
Ismael Sierra, 6 cajas aceitunas.
Fernández Hno. Co., 16 cajas alpargatas.
Graells Co., 39 id. id.
Compañía Licorera, 15 sacos anís.
Malet y Pedre, 51 cajas pimentón.
Graells Co., 27 id. id.
González Suárez, 20 id. id.
J. Rafecas Co., 10 id. id.
La Cubana, 15 fardos tejidos.
Viadero Co., 300 cajas puré; 200 id. tomate.
M. Soto Co., 100 id. pimientos.
A. Montaña Co., 100 id. id.
R. Suárez Co., 100 id. id., 100 idem puré.
Taulor Sánchez Co., 100 id. id.
Francisco Tamames, 125 id. id.; 25 idem tomate.
Santero y Co., 100 id. id.; 100 idem puré.
Graells y Co., 600 id. id.; 100 idem tomates.
G. Palazuelos Co., 150 id. id.
Isla Gutierrez Co. 250 id. id.
J. Pennino, 133 piezas mármol.
Sánchez Romate Hno., 7 pipas de vino.
Adeix y Roca, 24 bultos id.
H. Martínez 10 cajas pimentón.
Blau Ochart Co., 50 barriles vino.
López Hernández Co., 10 pipas ide.
M. R., 6 bultos efectos de hierro.

DE MALAGA
VIVERES
J. Astorqui Co., 1 caja chacina.
Viadero Co., 250 caja aceite.
C. Vando y Co., 25 id. vino.
M. Cabrera Co., 112 id. id.; 2 idem anuncios
M. G. Torres 68 id.; 11 barriles vino; 8 id. aguardiente.
Compañía Licorera, 1 bocoy vino
Ruiz y Albert, 6 bultos id.
González Espinach, 1 bocoy idem aguardiente.
J. Camot, 25 cajas vino.
Zabaleta Co., 75 id. id.
Dr. E. Sarrá, 150 id. id.
A. Gonzalez 2 barriles id.

DE SEVILLA
Fernández Trápaga Co. 100 cajas aceite.
Piñán y Co., 100 id. id.
B. C., 150 id. id.
Viera Estapé, 100 id id.
Llamas y Ruiz, 200 id. id.
R. Larrea y Co., 250 id. id.
F. Soto, 20 id. aceitunas.
S. R. C., 40 bocoyes id.
D. Quintana, 5 id. id.
S. R. C. 40 id. id.
Zabaleta Co., 100 cajas aceite.
González y Suárez, 250 id. id.
P. B., 98 cajas azulejos.

SOCIEDADES Y EMPRESAS

LA PERLA DE TACON

Con fecha 19 del mes actual, fué disuelta la sociedad que giraba en ésta con el nombre de Luis García y Hno., constituyéndose una nueva para continuar los negocios de la extinguida bajo la denominación social de García, Hermano y Ca., la que se hace cargo de los créditos, activos y pasivos.

Son socios gerentes los señores Luis y José García y Manuel Fuentes García.

La nueva sociedad se dedicará como la anterior al giro de ropa hecha y artículos de camisería con domicilio en la Calzada de Galino esquina a Dragones (Plaza del Vapor).

FERNANDEZ, GUERRA Y COMPAÑIA, S. EN C.

En Cienfuegos, ante el Notario de aquella ciudad, doctor Adalberto Ruiz y Montaño, y con efectos retroactivos al 23 de Enero del corriente año, ha quedado disuelta la sociedad de Garma y Ca., S. en C., constituyéndose al mismo tiempo una nueva bajo la razón social de "Fernández Guerra y Compañía, S. en C" para continuar los mismos negocios que la anterior, haciéndose cargo de todos sus créditos activos y pasivos.

Son socios gerentes de la nueva sociedad los señores Heriberto Fernández Somoano, Ricardo Guerra Morales y José R. Blanco y Mier, y comanditarios los señores Enrique Garma Fernández y José F. Bravo.

"EL MODELO"

Por escritura otorgada ante el Notario de esta capital, doctor Manuel Cano y Martí, y con efectos retro activos a primero de Enero del año en curso, se constituye la sociedad mercantil regular colectiva Fernández y Cerra, sucesora de Ramón F. Caso, para dedicarse a la explotación del establecimiento de sombrerería y camisería "El Modelo" calzada de Máximo Gómez número 2; de la que son únicos gerentes y componentes los señores Ramón Fernández Caso y César Cerra Viña.

MIGUEL LOMBARDO

El señor Miguel Lombardo nos participa que ha abierto en la calle de General Carrillo (antes San Rafael) número 94, una casa de compra-venta de muebles.

DE CADIZ
VIVERES
S. E., 125 cajas vino y coñac.
R. L., 150 id. id.
J. Gallarreta Ca., 100 id. id.; 1 bota vinagre.
F. S., 10 barriles aceite.
F. T. C., 60 cajas vino y coñac.
M. S. C. 105 id. id.
Pérez Prieto Ca. 170 id. id.
García Ca., 150 id. id.
J. R., 250 id. id.
Llamas y Ruiz, 409 id. id.
Santeiro Ca., 875 id. id.
J. Astorqui Ca., 150 id. vermouth.
Santamaría Ca., 8 barriles vino, 60 fardos botellas: 2 id. tapones.
Martínez Hno., 1 barril vermouth, 1 caja anuncios.

DE BARCELONA PARA NUEVITAS
Campañía Licorera, 4 bocoyes vino.

PARA CAIBRIEN
Urrutia Ca., 5 5bultos vino.

DE VALENCIA PARA MANZANILLO
Potu Ca., 25 cajas pufé.
A. A., 50 cajas puré.

PARA ANTILLAS
Z. M. C., 100 cajas vegetales.

PARA MANATI
S. F. C., 100 cajas pimientos, 28 idem tomates.

DE ALICANTE PARA CARDENAS
Tomás Ca., 9 cajas alpargatas.

PARA PUERTO PADRE
J. B. Prieto, 4 cajas alpargatas.

PARA CAIBARIEN
M. S. Pita, 5 cajas pimentón.

DE CADIZ PARA CAIBARIEN
V. H., 40 cajas coñac y vino.
B. Romañach, 23 id. id.

PARA GIBARA
P. T., 15 cajas coñac.
M. C., 25 id. id.

PARA CIENFUEGOS
R. H., 25 cajas vino y coña.
B. C., 51 id. id.
S. P. P., 50 id. id.
H. S. 170 id. id.
R. C. C., 85 id. id.
J. C. H., 17 id. id.
M. F. C., 13 id. id.
R. A. 70 id. id.
J. B., 25 id. id.

Manifiesto 2.430. Yacht americano Aurora, capitán Ryan, procedente de Colón, consignado a Orden. En lastre.

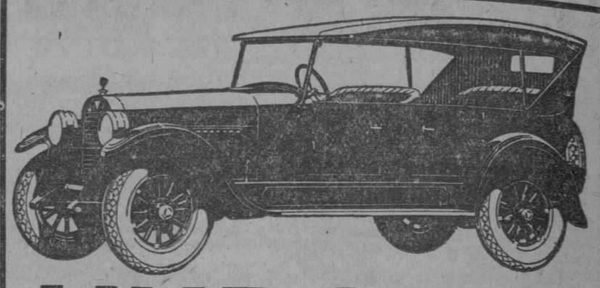

HUDSON ESSEX

GRAN REBAJA DE PRECIOS

TERMINADAS LAS NUEVAS PLANTAS QUE HAN PERMITIDO AUMENTAR LA FABRICACION A 1.300 COCHES DIARIOS (LA MAYOR DEL MUNDO EN 6 CILINDROS), SE TRANSFIEREN AL PUBLICO LAS REDUCCIONES EN EL COSTO DERIVADAS DE TAN FABULOSA PRODUCCION.

NUEVOS PRECIOS:

ESSEX phaeton, 5 pas.	$1100
ESSEX coach, cerrado, 5 pas.	$1100
HUDSON phaeton, 7 pas.	$1900
HUDSON coach, cerrado, 5 pas.	$1900
HUDSON brougham, 5 pas.	$2200
HUDSON sedan, 7 pas.	$2500
HUDSON sedan-limousine, 7 pas.	$2650

En estos precios se incluyen defensas delantera y trasera, motometer y cerradura en la caja de velocidades. Los abiertos llevan protectores de estribos y radiador niquelado con emblema en la tapa.

INVESTIGUE NUESTRAS FACULTADES DE PAGO

UN EJEMPLO: VD. PUEDE OBTENER UN ESSEX PAGANDO UNICAMENTE $400 AL CONTADO, SIN DESEMBOLSAR DE MOMENTO NADA MAS POR NINGUN CONCEPTO, NI PARA GOMA DE REPUESTO NI CHAPA; GASTOS QUE ANTICIPAMOS NOSOTROS. EL RESTO SE PAGA EN 12 MENSUALIDADES SIN FIADOR NI SEGURO.

GRAN EXISTENCIA DE REPUESTOS NUEVOS

J. ULLOA Y COMPAÑIA

P. Martí 3, 5 y 7. Telf. M-7951

Distribuidores de Packard, Hudson, Essex y camiones White.

Redención de acciones preferidas de la Coca Cola

ATLANTA, Ga., marzo 30. (A. P.) Todas las acciones preferidas de la Coca Cola Company serán redimidas el día 1 de julio, de acuerdo con una resolución adoptada por la comisión ejecutiva en la reunión celebrada hoy.

Hay 60,000 acciones preferidas en el mercado, pues 40,000 fueron redimidas el año último. De las acciones en circulación la compañía ha comprado unas 14,000, quedando 46 mil 312 en manos del público.

"La Unión Nacional" Compañía General de Seguros y Fianzas S. A.

Balance General.-Diciembre 31 de 1925

ACTIVO

INVERSIONES		
Bonos (Valor en el Mercado)	$217.083.50	
Hipotecas	432.000.00	
Préstamos	49.000.00	
Acciones (Valor Nominal)	97.100.00	$795.183.50
CAJA Y CUENTAS CORRIENTES EN BANCO		90.940.03
DIVERSAS CUENTAS DEUDORAS		5.054.71
CAMIONES RENAULT EN EXISTENCIA		8.750.00
INTERESES DEVENGADOS Y NO VENCIDOS	$ 8.540.55	
INTERESES VENCIDOS Y NO COBRADOS	1.280.81	$ 9.821.36
MOBILIARIO Y ENSERES		5.504.27
DEPOSITOS EN GARANTIA		20.00
CARGOS DIFERIDOS		8.268.05
		$923.541.92

PASIVO

CAPITAL		
Autorizado y Emitido		
15,000 Acciones Preferidas de a $50.00 cada una	$750.000.00	
Menos: 915 Acciones en Cartera	45.750.00	$704.250.00

MERCADO DE LA HABANA

BOLSA LOCAL

Inactivo y con escasas operaciones estuvo ayer el mercado local de valores.

Hoy se cotizan ex dividendo las acciones de la Nueva Fábrica de Hielo.

El sábado se cotizan ex cupón las Obligaciones del Ayuntamiento de la Habana de la primera y segunda Hipoteca y los bonos de la Compañía Licorera Cubana.

También se cotizarán ex dividendo las acciones comunes de la Compañía de Jarcia de Matanzas.

La Compañía Cubana de Pesca y Navegación, acordó pagar los dividendos 13 y 14 de 3 1|2 por ciento cada uno a las acciones preferidas. Dicho dividendo lo empezarán a pagar el día 10 del próximo mes.

Rigen con precios sostenidos las acciones de los Ferrocarriles Unidos, Jarcia de Matanzas, Havana Electric, Pesca y Navegación, Cuban Telephone, Nueva Fábrica de Hielo y Cervecera.

De baja las acciones de la Internacional de Teléfono y Licorera Cubana.

Las acciones de la Empresa Naviera de Cuba acusan flojedad.

Firmes las acciones de la Compañía Azucarera Cuba Cane.

El mercado de bonos y Obligaciones no acusa cambio.

Ayer se firmó la escritura de los bonos de la Compañía de Jarcia de Matanzas al tipo de emisión de 95 por ciento.

Encalmado cerró ayer el mercado.

BOLSA DE LA HABANA

COTIZACIÓN OFICIAL

Habana, marzo 30 de 1926.

BONOS Y OBLIGACIONES INSCRIPTOS EN LA BOLSA DE LA HABANA
Valor: $82.892,250.00

	Capital	Interés	Cupón	COTIZACION Comp.	Vend.
R. Cuba 1904 Speyer..	$35.000.000	% 5	M S	101⅛	110
R. Cuba 1905 D. I. ..	11.169.800	% 5	M N	96	98⅞
R. Cuba 1904 4 1|2 ..	16.500.000	% 4	F A	89	—
R. Cuba 1914 Morgan	10.000.000	% 5	F A	98	—
R. Cuba 1917 Puertos.	7.000.000	% 5	M N	97	—
R. Cuba 1923 5 1|2 ..	50.000.000	% 5½	E15J15	103⅝	105
A. Habana 1a. hip...	6.183.000	% 6	E.A.J.O	101	—
A. Habana 2a. hip...	2.655.000	% 6	E.A.J.O	99	—
Banco Territorial ..	4.000.000	% 6	E J	92	100
Calzado..	400.000	% 8	J D	80	—
Cerv. Internacional ..	2.000.000	% 7	E J	102¼	—
Ca. Az. Ciego de Avila	700.000	% 6	Mz. 30	—	—
Acto. Cienfuegos. ..	1.500.000	% 7	J y D	—	—
Ca. Curtidora..	200.000	% 6	J y D	40	—
Gas y Electricidad ..	4.000.000	% 6	J D	107	115
Gibara..	349.000	% 8	F A	—	—
H. Electric (Cons.)..	3.972.561	% 5	F A	97½	98⅞
H. Electrio (H. g.)..	25.000.000	% 5	M S	94½	96
Ca. Licorera....	2.500.000	% 7	A y O	36	45
Manufacturera..	2.600.000	% 6	A y O	56	62
Matadero Industrial ..	300.000	% 6	F A	50	77
Nacional de Hielo ..	300.000	% 8	J D	—	—
N. F. de Hielo (bonos)	3.000.000	% 6	J D	102	—
N. F. de Hielo (obli.)	3.000.000	% 7	J D	102	—
Noroeste	3.000.000	% 6	E J	—	—
Papelera serie A. . ..	500.000	% 8	F15A15	100⅛	103
Papelera serie B. . ..	800.000	% 8	M N	82	100
Eléctrica Santiago	1.500.000	% 6	E J	—	—
Teléfono..	2.000.000	% 5	E J	90	93⅞
Teléfono (Conv. Col.)	2.500.000	% 5	E J	—	—
Unidos	3.830.000	% 5	E J	80	—
Urbanizadora	2.000.000	% 8	D.M.J.S	—	—

ACCIONES
Valor inscripto: $43.014.800.00

	Capital	COTIZACION Comp.	Vend.
Compañía Cubana de Accidentes	$ 250.000	—	—
Banco Agrícola de Puerto Príncipe ..	320.000	—	—
Banco Territorial de Cuba..	5.000.000	—	—
Banco Territorial de Cuba (benef.)..	5.000.000	—	—
Calzado, preferidas	400.000	25	—
Cervecera Internacional (preferidas)..	1.000.000	135	—
Compañía Azucarera Ciego de Avila..	1.200.000	—	—
Acueducto de Cienfuegos	1.000.000	—	—
Constancia Copper Company	1.000.000	—	—
Compañía Constructora (preferidas)..	2.000.000	—	—
Compañía Constructora (comunes) ..	3.000.000	—	—
Cuba Cane Sugar (preferidas)..	50.000.000	30	—
Cuba Cane Sugar (comunes)	50.000.000	6	—
Cuban Railroad (preferidas)	10.000.000	70	—
Cuban Central (preferidas)	900.000	—	—
Cuban Central (comunes)	900.000	—	—
Cuban Tire R. Co. (preferidas)	781.700	—	—
Cuban Tire R. Co. (comunes)	2.563.400	—	—
Compañía Curtidora Cubana	300.000	4	—
Ferrocarril Gibara y Holguín..	400.000	—	—
Havana Electric (preferidas)	21.000.000	116	124
Havana Electric (comunes)	15.000.000	224	—
Compañía Industrial de Cuba	250.000	—	—
Ca. Jarcia de Matanzas (preferidas)	2.500.000	95	99¾
Co. Jarcia de Matanzas (comunes) ..	3.500.000	40	42⅝
Compañía Licorera (comunes)	8.000.000	1	3
Lonja Comercio Habana (preferidas)	200.000	100	—
Lonja Comercio Habana (comunes)..	200.000	150	—
Manufacturera Nacional (preferidas)	5.000.000	7	8
Manufacturera Nacional (comunes)..	6.000.000	2	3
Matadero Industrial	1.000.000	—	—
Empresa Naviera (preferidas)	2.000.000	66½	75
Empresa Naviera (comunes)	4.000.000	12	18
Nueva Fábrica de Hielo	3.000.000	400	—
Nacional de Perfumería (preferidas)	1.400.000	60	80
Nacional de Perfumería (comunes) ..	1.850.000	12	20
Ca. Cubana de Pesca (preferidas) ..	1.000.000	107⅛	—
Ca. Cubana de Pesca (comunes)	1.500.000	31	50
Banco de Préstamos	500.000	—	—
Eléctrica de Santiago de Cuba..	1.500.000	—	—
Eléctrica de Sancti Spíritus	39.800	—	—
Cuban Telephone (preferidas)..	2.000.000	104	105½
Cuban Telephone (comunes)	5.000.000	110	—
Teléfono Internacional	25.000.000	113½	117⅞
The Trust Company of Cuba	5.000.000	—	—
F. C. Unidos y Almacenes de Regla..	6.859.970	90	92½
Union Oil Company	1.000.000	5	8
La Unión Nacional (preferidas) ..	750.000	—	—
La Unión Nacional (beneficiarias) ..	750.000	—	—
Ca. Urbanizadora (preferidas)..	1.500.000	—	—
Ca. Urbanizadora (comunes)	3.000.000	—	—
Metropolitan Auto..	200.000	—	—

NOTA.—Es de observarse que en la Bolsa de la Habana solamente dos Compañís azucareras cotizan sus valores: la Compañía Azucarera Ciego de Avila y la Cuban Cane Corporation. En cambio, obsérvese el número de Compañías azucareras que cotizan sus valores en la Bolsa de New York. Véase dicha información. El montante total de los valores inscriptos en la Bolsa de la Habana incluyendo los bonos de la Deuda Pública, asciende a $460,930.021.

Suspendida la junta de la Asociación de Hacendados y Colonos

La Junta que debía celebrar hoy, la Directiva de la Asociación de Hacendados y Colonos, ha sido suspendida a petición de varios miembros de la misma que no pueden asistir hoy.

La próxima reunión se ha señalado para el miércoles de la semana entrante.

INAUGURACION DE NUEVO SERVICIO

El día 1º de abril, inaugura su servicio cablegráfico de hilo directo con el Mercado de New York, el National City Bank of New York.

MERCADO DE ALGODON

Al cerrar ayer el mercado de New York se cotizó el algodón como sigue:

	Quintal
Marzo..	—
Mayo	18.90
Julio	18.57
Octubre	17.91
Diciembre	17.60
Enero (1927)	17.52

CAMBIO LOCAL

Con tendencia más bien bajista rigió ayer este mercado.

Firme la ligra esterlina.

Sostenida la peseta española.

El franco francés después de muchas oscilaciones cerró indeciso.

Otra nueva baja expeirmentó el franco belga.

Quieto y sin operaciones el cambio sobre New York.

Se operó entre bancos y banqueros en francos cable a 3.44 1|2.

COTIZACIONES	Valor
New York cable	1|32 P.
New York vista	100
Londres cable	4.86 ½
Londres vista..	4.86 ⅛
Londres 60 d|v	4.83 ¾
París cable..	3.44
París vista..	3.42
Hamburgo cable	23.85
Hamburgo vista..	23.83
Madrid cable	14.11
Madrid vista	14.10
Italia cable	4.03 ⅛
Italia vista..	4.02 ½
Bruselas cable	3.70
Bruselas vista	3.69
Zurich cable	19.28
Zurich vista..	19.27
Amsterdam cable	40.11
Amsterdam vista	40.09
Toronto cable	5|32 D.
Toronto vista	3|16 D.
Hong ong cable	56.50
Hong Kong vista	56.35

CLEARING HOUSE

Las compensaciones efectuadas ayer entre los Bancos asociados al Habana Clearing House ascendieron a la cantidad de $3.990,360.57.

FERROCARRILES UNIDOS DE LA HABANA
TEMPORADA DE 1926.
DESDE HABANA AL MISMO
BALNEARIO DE SAN DIEGO DE LOS BAÑOS Y REGRESO

PRIMERA CLASE $10.00 — VALIDO PARA REGRESAR DENTRO DE LOS 30 DIAS DE SU FECHA.

SEGUNDA CLASE $6.00 — VALIDO PARA REGRESAR DENTRO DE LOS 20 DIAS DE SU FECHA.

Estos precios incluyen el transporte del pasajero en automóvil desde Paso Real al Balneario y vice-versa.
Los boletines se hallan de venta en los expendios de Prado 118, Estación Central y Jesús del Monte.

F. G. SKETCH,
Administrador General Auxiliar.

3831 6 d 23

FRANCO
SE COTIZO A RAZON DE
29 FRANCOS 15 CENTIMOS
DOLLAR

TABACO

DEL MERCADO DE RAMA

Igual que el día anterior estuvo ayer el mercado, por lo que a operaciones respecta.

Veinte y cinco tercios de puntillas que Deben y ermanos comPraron a Constantino González y Compañía; un lote de tripas que estos almacenistas vendieron con destino a Sagua la Grande y otro de capas de Vuelta Abajo por Iglesias y García vendieron también para el interior, amén de dos o más pequeñas operaciones, fué el movimiento que hubo ayer en el mercado de la hoja.

Ventas aquéllas y éstas que no anotaríamos si mayores hubiera.

ENTRADAS D ETERCIOS

Por el patio de los ferrocarriles entraron las dos partidas siguientes:

De Chambas, para E. Silva, 138.

De Placetas, por I. Kaffenburg e Hijos, 80.

Los 138 procedentes de Chambas, son de una vega de Mabuya y fueron descargados en los almacenes de Foyo y Rodríguez.

LAS EXPORTACIONES

Desde el primero de enero hasta el quince del mes que finaliza, se han exportado por el puerto de esta capital, las cantidades siguientes:

Tabaco en rama: 88,154 tercios.
Puros: 14.362,051.
Cigarrillos: 272,977 cajetillas.
Picadura: 52,647 kilos.

En los mismos dos meses y medio de 1925, se exportaron:

113,269 tercios; 17.779,278 tabacos; 270,020 cajetillas de cigarrillos y 55,634 kilos de picadura.

MERCADO PECUARIO

INFORMACION GANADERA

La venta en pie.

El mercado cotiza los siguientes precios:

Vacuno: de 7 y 1|4 a 7 y 1|2 centavos.

Cerda: de 11 a 13 centavos el del país y de 15 a 16 el americano.

Lanar: de 8 a 9 centavos.

Matadero de Luyanó

Las reses beneficiadas en este matadero se cotizan a los precios siguientes:

Vacuno: de 28 a 32 centavos.
Cerda: de 48 a 54 centavos.

Reses sacrificadas en este matadero:

Vacuno: 81; Cerda: 53.

Matadero Industrial

Las reses beneficiadas en este matadero se cotizan a los precios siguientes:

Vacuno: de 28 a 32 centavos.
Cerda: de 48 a 54 centavos.
Lanar: de 40 a 50 centavos.

Reses sacrificadas en este matadero:

Vacuno: 250; Cerda: 111; y Lanar: 52.

Entradas de Ganado

De Camagüey llegó un tren con 6 carros consignados a Manuel Rey. De Holguín llegaron 12 carros con ganado vacuno para el consumo consignado a la casa de Mateo Roca. De Camagüey llegaron 15 carros más también con reses, 3 a la orden de Belarmino Alvarez y 12 a la consignación de la casa Lykes Bros.

Martes 30 de marzo de 1926.

COTIZACION DE CHEQUES
EN LA BOLSA

	Comp.	Vend.
Banco Nacional	16	19⅞
Banco Español..	Nominal	
Banco Español cert. con el 5 por 100 cobrado ..	Nominal	
Banco Español con primera y segunda 5 por 100 cobrado..	Nominal	
Banco de Penabad	Nominal	
H. Upmann	5	—

Nota.—Estos tipos de Bolsa son para lotes de cinco mil pesos cada uno.

FINANZAS

ERRORES DE CRITERIO

Nuestro mundo mercantil, por varias causas, permanece inmóvil o estacionado.

A nuestro pueblo se le ha enseñado tradicionalmente que ningún negocio, fuera del azucarero, merece estudio ni atención.

A esta política se debe que nuestra economía pública, se halle reducida a una sola actividad.

Para el español domiciliado en Cuba, y para el hijo autóctono del país, todo otro negocio tiene muy reducida importancia de contornos.

A esa errónea educación se debe también que las principales industrias motrices, las de alumbrado y de transportes, marítimos y terrestres; los negocios de puertos, las industrias domésticas, tomando esta término en el sentido de locales o pequeñas hayan ido poco a poco concentrándose en manos de sociedades o corporaciones extranjeras.

No ha ocurrido fenómeno diferente en punto a los negocios bancarios y de crédito.

Salvo muy contadas excepciones, en este último extremo, se ha llegado a la conclusión de que es idéntico que los bancos sean propiedad cubana o propiedad extranjera.

Para nuestros hombres de negocios, los bancos e instituciones de crédito, no constituyen parte principalísima y fundamental de nuestro desenvolvimiento económico. Antes bien, se las tiene como compradores exclusivos y obligados de los productos elaborados o ya hechos.

¿Cómo corregir este criterio?

ZAFRA AZUCARERO

MERCADO LOCAL

Inactivo y con dudosa tendencia rigió ayer el mercado local de azúcar. Se dió a conocer una venta de 840 sacos de azúcar a 2.13 centavs libra, al costado del barco, Habana.

Las exportaciones efectuadas ayer por distintos puertos de la República ascendieron a 98.978 sacos.

El movimiento de azúcar por los distintos puertos de la República en la semana pasada fué como sigue:

Arribos: 213.410 toneladas.
Exportado: 87.622 toneladas.
Existencias: 1.160.926 toneladas.

El mercado del azúcar en New York abrió con tono indeciso a base de 2 9|32 centavos libra, costo y flete, cerrando más fácil a 2 1|4 centavos libra costo y flet.e

Durante el día se anunciaron las siguientes ventas:

10,000 sacos de Cuba a 2 9|32 centavos libra costo y flete, embarque para el último de abril a la Warner Sugar Company.

—21,000 sacos de Cuba a 2 1|4 centavos libra costo y flete a flote a la Federal Sugar Co.

—35,000 sacos de Cuba a 2 9|32 centavos libra costo y flete, embarque en la primera quincena de abril a la National Sugar Co.

—2,000 toneladas de Filipinas a 4.08 centavos libra costo seguro y flete para llegar en Mayo y Junio a E. Atkins y Co.

—1,000 toneladas de Filipinas a 4.05 centavos libra costo seguro y flete, embarque a fines de Abril a E. Atkins y Co.

—37,000 sacos de Puerto Rico a 4.02 centavos libra costo seguro y flete, despacho en 12 de abril a la National. Sugar Co.

—10,000 sacos de Cuba a 2 1|4 centavos libra, costo y flete para pronto embarque a la American Sugar Comp.

—10,000 sacos de Cuba a 2 1|4 centavos libra costo y flete pronto embarque a la American Sugar Co.

Las ventas efectuadas durante el día en New York ascendieron a 225 mil sacos de Cuba, Puerto Rico y Filipinas.

MERCADO DE FLETES

COMPENSACIONES

	100 libras	
Costa Norte a Filadelfia.	13	14
Costa Norte a Galveston	12	13
Costa Norte a N. Orleans	11½	12
Costa orte a New York	13	14
Costa Norte a Halifax ..	—	—
Costa Norte a St. John	—	—
Costa orte a Savannah..	12	13
Costa Norte a Boston ..	15	16
Costa Sur a Filadelfa ..	15	16
Costa Sur a New York.	15	16
Costa Sur a N. Orleans.	13½	14
Costa Sur a Galveston..	14	15
Costa Sur a Boston	17	18
Costa Sur de Galveston ..	—	—
Costa Sur a St. John ..	—	—
Costa Sur a Halifax	—	—
Costa Sur a Savannah ..	13	14

Nota. Estas cotizaciones son exclusivamente sobre azúcar.

MOVIMIENTO DE AZUCAR

El habido durante la pasada semana en los distintos puertos de la República fué como sigue:

	Toneladas
Recibos seis puertos	94.993
Recibos otros puertos	111.904
Exportación seis puertos...	30.252
Exportación otros puertos..	68.998
Exstencia seis puertos.. ..	621.940
Existencia otros puertos..	485.126
Centrales moliendo: 175.	
EXPORTACION:	
Hatteras	71.637
New Orleans..	11.201
Galveston	2.714
Savannah	4.770
Canadá	6.114
Japón	2.814

EXPORTACION DE AZUCAR

Las exportaciones de azúcar reportadas en el día de ayer por las aduanas en cumplimiento de los apartados primero y octavo del decreto 1770, fueron las siguientes:

Aduana de Cárdenas: 10,000 sacos—Destino: New York.

Aduana de Sagua: 31,105 sacos.—Destino: Savannah.

Aduana de Gibara: 13,683 sacos.—Destino: Galveston.

Aduana de Santa Cruz: 12,950 sacos Destino: New York.

Adnana de Cienfuegos: 25,240 sacos Destino: Galveston.

PROMEDIO DE LA COTIZACION OFICIAL DEL AZUCAR

MES DE MARZO
1a. quincena

Habana..	2.035527
Matanzas	2.074182
Cárdenas..	2.059897
Sagua..	2.092284
Manzanillo	2.046312
Cienfuegos	2.068573

COTIZACION OFICIAL DEL PRECIO DEL AZUCAR

Reportadas por los Colegios de Corredores

Matanzas	2.008750
Sagua	2.048753
Cienfuegos	2.017850
Deducidas por el procedimento señalado en el Apartado Quinto del decreto 1770	
Habana	1.965627
Cárdenas..	2.002551
Manzanillo	1.987167

COLEGIO DE CORREDORES-NOTARIOS COMERCIALES DE LA HABANA

COTIZACION OFICIAL DEL DIA 30 DE MARZO DE 1926

Cambios	Tipos
S|E. Unidos cable	1|64 P.
S|E. Unidos vista	1|16 P.
Londres cable	4.86 ⅝
Londres vista	4.86 ½
Londres 60 días vista	—
París cable..	3.45
París vista	3.44
Bruselas vista	3 80
España cable	14.12
España vista	14.11
Italia vista	4.03
Zurich vista	19.27
Hong Kong vista	56.35
Amsterdam vista	40.09
Copenhague vista	—
Christiania vista	—
Estocolmo vista..	—
Montreal vista	—
Berlín vista..	—

Notarios de turno

Para Cambios: Julio César Rodríguez.

Para intervenir en la cotización oficial de la Bolsa de la Habana: Armando Parajón y Miguel Melgares.

Visto Bueno: Antonio Arocha, Síndico-Presidente; Leandro Mejer, Secretario contador interino.

PESETA
SE COTIZO A RAZON DE
7 PESETAS 09.21
DOLLAR

REAL ESTATE

CASAS, SOLARES, HIPOTECAS

El mercado de Solares en Marianao, especialmente en los Repartos Barandilla y la Coronela, reducidos sus lotes a 3.500 metros, comienzan a moverse.

Fueron rechazadas las ofertas hechas en la subasta del crédito del Banco Español contra la compañía Azucarera Hispano-Cubana

La sesión celebrada ayer por la COMISION TEMPORAL DE LIQUIDACION BANCARIA fué presidida por el licenciado Jesús María Barraqué.

Con relación al pago de un dividendo a los acreedores de H. Upmann que proponía la Junta del propio Banco que fuese de un 10 por ciento, sin perjuicio de repartir un nuevo dividendo visto el resultado de las subastas que han de celebrarse en el mes de abril y de las liquidaciones pendientes, teniendo en cuenta la Comisión que el resultado de esa subasta no podrá influir de manera notable en la cantidad a repartir, lo mismo que el resultado de las liquidaciones pendientes que se contraen principalmente a créditos de Bancos extranjeros que aún retienen en su poder valores dados en garantía por H. Upmann y Cía., que si bien en algunos casos exceden del importe de lo adeudado por Upmann, en todos los casos en que esto sucede dicho exceso se encuentra embargado por otros Bancos que no han cobrado el importe total de sus créditos, resolvió ratificar un acuerdo anterior a virtud del cual los gastos de la liquidación de dicho Banco desde el 15 de febrero pasado se vienen cargando al descuento que se hace el 10 por ciento a los acreedores que no se han presentado a recoger sus certificados de acreedor; que de la cantidad en efectivo existente en primero de abril próximo se reparta entre los acreedores reconocidos el tanto por ciento que corresponda, cuyo tanto por ciento será declarado por la Junta, que hará constar que ese será el único diviacreedores; que todos los gastos que dendo que se repartirá a dichos acreedores; que todos los gastos que en lo sucesivo y después de la fecha indicada, primero de abril próximo ocasione la liquidación, se paguen con cargo a lo que produzcan las subastas y liquidaciones pendientes; aprobándose la forma de pago propuesta por la Junta en el apartado C del acuerdo 7 de su Acta 400, es decir, que el pago se efectuará mediante cheques suscritos por el Presidente y Secretario de la Junta a la orden del acreedor reconocido que sea, por el importe total del dividendo que le corresponda, librado contra cualquiera de los Bancos depositantes de los fondos de dicha Junta.

Además se autorizó a la propia Junta de Upmann para sacar a subasta sin sujeción atipo el crédito del Bnco contra la señora Mina Brown y su garantía colateral y los derechos y acciones del propio Banco contra la sociedad Betancourt y Cía., J. F. Berndes y Cía. y los señores J. M. Paetzold.

Se rechazaron las ofertas hechas en recient esubasta celebrada por el Banco Español de la Isla de Cuba en la que se ofrecieron $5,000.00 por el crédito que tiene el Banco contra la Compañía Azucarera Hispano-Cubana y otros, unque despuaés de terminada la subasta algunos de los que tomaron prate en ella como licitadores ofrecieron 10 mil pesos; y la oferta hecha de $5 m. o. en la subasta de un crédito que tiene el Banco Español, según aparece de sus libros contra los señores José Marimón y Armando Godoy por $963.913.70, por considerarse ambas proposiciones muy bajas.

Además se autorizó a la Junta del Banco Español para sacar a subasta varios créditos de los que oportunamente se hará mención y se trataron otros 14 asuntos relativos a los Bancos en Liquidación.

LONJA DEL COMERCIO DE LA HABANA

COTIZACION OFICIAL PARA VENTAS AL POR MAYOR Y AL CONTADO, DE AYER, 30 DE MARZO

ACEITE:	
Oliva latas 23 libras qq	18.00
Semilla de algodón, caja, de 15.00 a	16.00
AFRECHO:	
Fino harinoso qq. de 2.60 a	3.20
AJOS:	
Capadres morados..	0.40
Capadres bañolas de 0.35 a ..	1.00
Primera 45 mancuernas	0.25
Chilenos de 0.35 a	1.00
Murcianos..	—
Especiales CaSlfornia..	—
ARROZ:	
Canilla viejo qq	6.00
Saigon largo número 1 qq....	5.00
Semilla S. Q. quintal..	4.60
Siam Garden número 1 qq..	—
Siam Garden extra 5 por 100 quintal	6.25
Sam Gaden extra 10 por 100 quintal	5.70
iSam brilloso qq. de 6.00 a	7.00
Valencia legítimo quintal de 5.75 a..	6.25
Italiano tipo Valencia qq. . .	—
Americano partido qq	4.25
AVENA:	
Blanca quintal	2.50
Canadá..	—
AZUCAR:	
Refino la. quintal	3.30
Refino la. Hershey..	3.25
Turbinado Providencia qq ..	2.70
Turbinado corriente qq	2.60
Cent. Providencia qq	2.20
Cent. corriente qq	2.25
BACALAO:	
Noruega caja	14.00
Escocia caja..	—
Aleta negra caja	—
Alaska caja	—
BONITO Y ATUN:	
Caja de 19.00 a	22.00
CAFE:	
Puerto Rico qq de 37.00 a ..	41.00
País qq. de 25.00 a	36.00
Centroamérica qq	37.00
Brasil qq. de 26.00 a	34.00
CALAMARES:	
Caja de 9.00 a..	15.00
CEBOLLAS:	
1|2 huacales americanas	2.50
Huacales país..	—
En huacales gallegas	—
En sacos americanas	5.00
Del país 1|2 huacales	2.25
País ristras	—
Murcianas 1|2 huacales	—
Valencianas..	—
CHICHAROS:	
Quintal	6.50
FRIJOLES:	
País quintal	8.75
FRIJOLES:	
Negros país quintal	12.50
Negros arribeños qq	—
Negros orilla qq	—
Negros Santo Domingo	11.00
Colorados largos americanos, quintal de 10.50 a	12.00
Colorados chicos qq....	6.50
Rayados largos qq..	5.50
Rosados California qq	7.50
Carita quintal de 6.00 a	10.00
Blancos medianos quintal de 3.75 a	5.00
Blancos marrows europeos, de 6.50 a	8.50
Blancos marrows Chile	—
Negros americanos	—
Colorados europeos	10.00
GARBANZOS:	
Gordos sin cribar qq..	11.50
HARINA:	
De trigo, según marca, saco, de 8.75 a	12.00
De maíz país quintal	3.50
HENO:	
Americano qq	2.50
JAMON:	
Paleta qq. de 23.00 a..	26.00
Pierna qq. de 34.50 a	42.00
MANTECA:	
Primera refinada en tercerolas quintal..	19.52½
Menos refinada qq	19.27½
Compuesta quintal	17.50
MANTEQUILLA:	
Danesa, latas de media libra, quintal	72.00
Asturiana, latas de 4 libras, quintal de 40 a	60.00
MAIZ:	
Argentino colorado qq	2.25
Estadoc Unidos qq	2.10
Dominicano..	—
País quintal..	—
PAPAS:	
En barriles	—
En sacos americanas	9.00
En sacos del país de 6.50 a	7.00
En tercerolas Canadá	10.00
Semilla Bliss	—
Tercerolas Halifax	—
Príncipe Eduardo saco de 180 libras	9.00
Isleñas	7.00
Príncipe Eduardo saco de 90 libras	4.25
Isleñas	7.00
PIMIENTOS:	
Españoles 1|4 caja..	8.00
QUESO:	
Patagrás, crema entera, quintal, de 36.00 a	39.00
Media crema qq	22.00
SAL:	
Molida saco..	2.00
Espuma saco de 1.20 a	1.60
SARDINAS:	
Espadín Club 30 m|m caja ..	8.20
Espadín planas 18 m|m caja.	5.75
Chicharros	—
TASAJO:	
Surtido quintal..	17.50
Pierna quintal..	19.00
TOCINO:	
Barriga quintal	21.00
TOMATES:	
Españoles natural 1|4 caja ..	5.00
Puré en 1|4 caja	5.00
Puré en 1|8 caja	3.00
Natural americano un kilo ..	3.75

BANCO DEL COMERCIO

Habana, marzo 30 de 1926

Tipos de cambio	Venta m. o.
New York cable	1|32 P.
New York vista	Par
Londres cable	4.86 ⅝
Londres vista..	4.86 ½
Londres 60 d|v..	—
París cable	3.45
París vista	3.44
Madrid cable	14.11
Madrid vista	14.10
Suiza cable	19.28
Suiza vista	19.27
Milán (Italia) cable	4.03
Milán (Italia) vista	4.02
Bélgica cable	3.72
Bélgica vista	3.71
Holanda cable	40.08
Holanda vista	40.06
Hong Kong cable	—
Hong Kong vista	—

COMPAÑIA CUBANA DE PESCA S. A.
SECRETARIA

Por medio del presente se hace saber a los señores accionistas de esta Compañía que el pago de los dividendos números trece y catorce correspondientes a las acciones preferidas, se empezará a efectuar el día 10 de Abril del próximo mes, en las Oficinas de la Empresa situadas en la calle de Narciso López número cuatro en esta ciudad.

G. A. TOMEU,
Secretario.

Cta... 3 d 30

N. Gelats & Co. BANQUEROS HABANA Aguiar 106-108

*Vendemos Cheques de Viajeros Pagaderos en Todas Partes del

A TRAVES DE LA VIDA

POR HECTOR DE SAAVEDRA

No he visto a "Narcisin". No porque tenga alguna enemistad contra el pobre niño sino porque yo, que tanto amo a los muchachitos, no puedo soportar a los niños-prodigios y no siento simpatía alguna los fenómenos.

Siempre he preferido la naturalidad en todos los órdenes y la infancia, que es tan bella, me ha parecido monstruosa cuando ha querido revestírsela con los hábitos harto usados de la edad y la experiencia. Entre un niño sabio, correcto, mesurado y triste y un muchacho turbulento, majadero y alegre—decía Louise Michel—prefiero siempre el último. A mí me pasa igual, y eso que no tengo la percepción exquisita de la ilustre revolucionaria, que confesó cierta vez que al matar una víbora, siendo niña, había sentido un impulso de piedad por aquel reptil tan dañino; pero que luego había sin pena alguna condenado a muerte a muchos hombres, porque el ser humano debe quiarse de enmedio como cualquier otro animal cuando es perverso y nocivo.

No creo que tenga más interés que el de una curiosidad mal sana, el que una gracia sea ejecutada por un niño o un lisiado, y así como al admirar un cuadro no le importa a nadie ni en su mérito influye que el artista lo hiciera con la espátula o los pinceles y que él mismo padeciera de ictericia, así no veo que mayor gusto pueda haber en que sea un infante el que haga sonar un instrumento en vez del respetable y anciano señor de Paderewski. Comprendo que a los viejos se les debe imponer el retiro forzoso, pero al menos que no sean sustituidos por los niños hasta tanto que no esté probada la chochez perfecta, porque muchas veces esas mentecatadas que hacen las gentes y las tonterías que atribuimos en muchas personas a la influencia de los años, no son justamente apreciadas, porque esos mismos individuos, a decir de los observadores, hacían y decían iguales memadas cuando eran jóvenes y aún niños.

Porque otro estudio que se ha hecho acerca de la anormalidad de los niños-prodigios, ha comprobado que esa exhuberancia de capacidad es transitoria y a veces negativa, ya que pasada la temprana edad de la efervescencia intelectual el niño extraordinario se convierte en una inteligencia vulgar y el hombre-artista es tan común como un músico de cabaret.

Y reparen ustedes que la especialidad del fenómeno se munesttra casi siempre en el orden del ruido. ¿Por qué será que el niño-prodigio lo es en música y no en matemáticas o en escultura? Con pocas excepciones como la de "Narcisin" (¡drole de nom!), a quien iré a ver para convencerme si vale la pena ir a un Conservatorio de Declamación o perteneced al Teatro Español o la "Comedie Francaise", y la de Capablanca que fué eminente en el ajedrez desde la pila bautismal, donde es fama que dió a su padrino mate en tres jugadas, todos los otros prodigios infantiles lo fueron con instrumentos de ruido. ¿Por qué causa? No ha podido explicarse esta natural propensión del niño a meter bulla. Los orientalistas más eminentes, anteriores a los hermanos Champolion que reconstruían por el pie de una momia toda una dinastía faraónica, no han podido explicar esta exentricidad de la naturaleza y sólo por deducción han probado que Herodes, estimable soberano pontífice de la nación judaica, era contrrio a los niños en general y a los que se anunciaban como prodigios, especialmente.

En la pintura, si se exceptúa algunos artistas que han expuesto en nuestro salón de arte, ningún niño ha presentado un cuadro que echara abajo o compitiera con lo que habían hecho ya Leonardo de Vince, el Greco o Don Bartolomé Esteban de Murillo. De la escultura puedo probar que no conozco más que las infinitas estatuas, jarrones y muñecos que han dejado sin brazos y sin cabeza los hijos de mis amigos que son prodigios de travesuras.

Y estos son los muchachos que yo adoro; despiertos, vivos y geniales en las cosas que dicen y en las maldades que hacen. Nada es tan interesante como la inocencia del niño y el destello de luz que se advierte en su imaginación que despierta. El espíritu de Schopenhauer en el alma que se presenta a los albores de la vida es repugnante. En vano tratará la aberración humana o la concupiscencia de los hombres en provocar cosas que estén fuera del orden para hacerlas interesantes. Ya lo escribió un filósofo: "Chazes le naturel, il revient au galop."

DEPARTAMENTO DE OBSEQUIOS DEL "DIARIO"

Diariamente insertaremos en esta sección las contestaciones a las cartas que nos lleguen solicitando informes, y todo lo relacionado con los obsequios ofrecidos por el DIARIO DE LA MARINA en el presente año de 1926.

También publicaremos una relación de todas aquellas cartas que se reciban con la dirección deficiente o sin dirección y que por ese motivo no puedan ser enviados los vales numerados.

NO HAY QUE OLVIDAR, CON LA REMISION DE LOS CUPONES, EL CORRESPONDIENTE SELLO PARA EL FRANQUEO.

INSTRUCCIONES QUE DEBEN CONOCER LOS INTERESADOS EN NUESTROS VIAJES A ESPAÑA O FRANCIA

LUIS DE LAS HERAS. Ch. San Martín.
Es necesario que aclare la dirección para remitirle los 5 vales numerados a cambio de los 50 cupones enviados.
JOSE R. TOYES CALLEJA.—Meneses.
Los vales que reclama ya le han sido enviados.
CANDIDO CALVO.—Habana.
Sus vales se hallaban retenidos por falta de sello para el franqueo.
RAMON RENOM, Jr.—Artemisa.
Igual contestación que al anterior.
SIMON PRIETO.—Las Martinas.
La misma contestación.
MANUEL MORTERA.— Zulueta.
Le fueron enviados 5 vales numerados el día 10 del actual, que suponemos estén ya en su poder.
RAUL CANO.—Artemisa.
El sello que usted dice envió con los cupones no fué encontrado dentro de la carta, por lo que quedó demorada la remisión de los vales numerados. Ya le han sido remitidos.
JESUS ESPASANDE. —Quivican.
Se encuentran arreglados con su nombre, en la matriz, los números que le fueron enviados.
SERAFIN J.—Cárdenas.
Su apellido ni dirección hemos podido comprenderla. Su carta, escrita con tinta roja, acompaña 50 cupones. Esperamos la aclaración.
ANGEL Ma. RODRIGUEZ.—Central Jobo.
Hoy se le envían los vales numerados extendidos a su nombre. Los que Ud. devolvió no los hemos recibido, pero ya han sido anulados.
ANTONIO DIEGUEZ.— Palma Soriano.
De las dos cartas que usted envió con cupones, una sola traía el sello que se exige para el envío de los vales numerados. Ese ha sido el motivo de la demora en recibir la segunda partida.
TOMAS GUERRA.— San Juan y Martínez.
Los vales que reclama y que le han sido enviados, se hallaban demorados en esta oficina por la falta de franqueo.

CARTAS RECIBIDAS ENVIANDO CUPONES SIN LA DIRECCION DEL REMITENTE

Salvador Casanovas, Sres. Inclán y Hno. Sra. Rosa Corominas, Alejandro Suárez Martínez.

CARTAS DEVUELTAS POR CORREO POR LLEVAR LA DIRECCION DEFICIENTE

Juan Martínez Losada, Vertientes (Camagüey).
Ceferino Alvarez Menéndez, Julia St. 737, New Orleans.
Esteban Lorenzo Delgado, Manacas.
María González, 14 Ave. No. 12015, Ibor City.
Higinio Capote, Calzada de Columbia y Ave. Bélgica, Alturas de Almendares.

CARTAS DETENIDAS EN DISTINTAS ESTACIONES DE CORREOS POR DIRECCION DEFICIENTE

Gabino Fernández García, Jesús María, Habana.
Carlos Díaz, Lagueruela y Cía, Matanzas.
José Rolan, Zanja y San Nicolás, (vidriera).
Domingo Trapote, Apartado 161, Sgo. de Cuba.
Antonio Chao, Valle 25, Habana.
Amelio González, Apdo. 55, Guantánamo.
José Santeiro, E. Villuendas 143, Habana.
Eulogio Vieites, J. Miguel Gómez, Manzanillo.
José M. Diego, Cerro 517, Habana.
Rafael Aguilar, Farmacia Occidental, Camagüey.
Pedro Ticiana, Hospital 25 ¾, Camagüey.

Para el rápido cange y remisión de los vales numerados, es conveniente (no imprescindible) que los cupones que se envían por correo, vengan en cantidad no menor de 50 en cada paquete o carta.

Los cupones deben separarse de diez en diez, unidos por presilla u otra manera cualesquiera, para hacer más fácil la contabilidad.

El envío del "sello" para el franqueo de los vales numerados que remite nuestra oficina, es imprescindible. Por lo tanto, no tendrán derecho a reclamación los que no cumplan con este requisito.

Debemos recomendar muy especialmente que cuando la firma de la persona que envía cupones no sea muy clara, escriban aparte el nombre en letra de Máquina o de manera que pueda ser lejible. De ese modo se evitarán las devoluciones de vales o rectificaciones que son necesarias hacer, y que pudieran traer trastornos a la hora de identificar a los que resulten beneficiados con nuestros viajes.

Un vale numerado extendido a nombre de una persona no podrá ser cambiado para cederlo a otra. Sólo se rectificará el nombre en el caso de un error, cuando sea comprobado por nuestro Departamento de Obsequios.

Economice su trabajo y el nuestro. En lugar de escribir cartas acompañando los cupones, llene el cuadro que insertamos los lunes, uniendo al mismo el sello en el lugar indicado y de ese modo recibirá más rápido los vales numerados.

Hospital de Emergencias

Han sido asistidos en el día de ayer los siguientes lesionados:

César Piedre, blanco, de 23 años, herida por avulsión con pérdida de la uña en el primer artejo derecho. Contusión y desgarradura de la misma mano, de pronóstico grave, asistido por el doctor Valiente y alumno Machado.

—Pablo Cruz, blanco, 45 años, fractura del súbito izquierdo por su tercio posterior. Asistido por el doctor Sánchez. Pronóstico grave.

—Raúl Menéndez, blanco, 31 años, contusión de segundo grado en la extremidad libre del dedo anular derecho, de pronóstico menos grave. Asistido por el doctor Valiente.

—Miguel Sierra, blanco, 11 años; contusión y desgarraduras de la piel diseminadas por el cuerpo; pronóstico menos grave. Asistido por el doctor Gronlier.

—Mario Fernández, blanco, 2 meses; contusión en la región escapular izquierda, sin poder precisar lesión interna. Pronóstico menos grave. Asistido por el doctor Castellanos.

—Raúl Capote, blanco, 21 años; herida contusa en el tercio anterior de la región occipito frontal con intensos fenómenos de conmoción cerebral. Pronóstico grave. Asistido por el doctor Gronlier.

—Domingo Bolaño, blanco 25 años quemaduras de primero y segundo grados, diseminadas por el globo ocular derecho. Pronóstico grave. Asistido por el doctor G. Tudurí.

—Isabel Díaz, blanca, 8 años, herida contusa en la región malar derecha, de pronóstico menos grave. Asistida por el doctor Boudet.

—Esther Zequeira, blanca, 2 años, quemaduras de primero y segundo grado, diseminadas por la cara anterior del cuello y ambas manos. Pronóstico grave. Asistida por el doctor Villar Cruz.

—Domingo Valdés, mestizo, de 18 años, fractura incompleta del radio derecho, por su tercio inferior, de pronóstico grave. Asistido por el doctor Villar.

—José Chu, 38 años, herida contusa en el tercio medio de la región occípito frontal, dos heridas de igual naturaleza en la región malar derecha, contusiones y desgarraduras de la piel diseminadas por el cuerpo, fenómenos de shok traumático, de pronóstico grave. Asistido por el doctor Villar.

Salón de Operaciones

Intervenciones quirúrgicas verificadas ayer:

Enrique Hevia; Fimosis; Operado por el doctor Valdés Lafont, auxiliado por el alumno Castelló.

José M. Oliva; Hernia Inguinal izquierda. Cura radical. Operado por el doctor Valdés Lafont, auxiliado por el alumno Castelló.

Margarita García; Ptosis Renal derecha. Operada por el doctor Arós tegui, auxiliado por el doctor Bárcena y alumno Coro.

Alicia Fontanella; Boccio exoftálmico. Ligaduras de las Tiroides. Operada por el doctor Aróstegui, auxiliado por el doctor Bárcena y el alumno Coro.

Olimpia Lima; Apendicitis. Apendisectomia. Operada por el doctor Aróstegui; doctor Bárcena y alumno Coro.

Gloria García; Mastoiditis. Operada por el doctor Abalos.

Bárbara Quintana; Adenoides; Operada por el doctor Abalos.

Roberto Chiprit; Desviación de tabique. Operado por el doctor Abalos.

Vicente Fernández; Marina Alvarez; Berta Pla; Manuel Requene; operados de Amigdalitis por el doctor Arellano.

Operación de urgencia

Oscar Llorens. Hernia estrangulada. Operado por el doctor Bárcena, alumno Coro, anestesista doctor Cáceres.

Sala de Partos

Berta Lekar y Fredesvinda Miranda. Operadas por el doctor Alvarez.

Ingresos en el día de ayer

Sala A. María Márquez; quiste. Aurora Noval; tumor de la rodilla.

Sala B. Felicia Alemán, apendicitis. Ana Aramas Anexitis.

Sala de niños. Gregoria García, mastoiditis; Rigoberto Rodríguez, fimosis.

Pasillo de Urgencia: Raúl Capote, lesiones graves.

Sala de Partos. Enriqueta Posada, trabajo de Parto. Blanca Poceia, trabajo de parto.

Pasillo de Ortopedia: Armando Pérez, fractura completa de la tibia izquierda.

Personal Técnico de guardia en el día de hoy 31 de marzo

Cirujano de guardia nocturna: doctor G. Lequerica. Auxiliar: doctor G. Navarro.

Médico interno de guardia nocturna: doctor Villar Cruz. Alumno: señor F. Prats.

Médico partero de guardia nocturna: doctor Alvarez.

DECLARACIONES DEL . . .

(Viene de la primera página)

vano, ni siquiera para los Aranceles...

Los nuestros ya son demasiado viejos.

—El azúcar, base de nuestro movimiento comercial. El azúcar se paraliza por lo visto; ahora los precios bajan, contra las esperanzas más dulces que acariciábamos. La realidad ¡ay! del azúcar es hoy amarga.

—Y es, querido amigo—nos replicó el doctor Ortíz—que no hemos tenido en cuenta que Europa y América, se afanan por activar su producción de remolacha, ganosos de independizarse y ese afán les ha llevado a producir mucho, aunque por fortuna con un costo más alto que el nuestro. Si a esos países no acude el azúcar cubano débese a las fronteras arancelarias.

—Resolver ese estado de cosas, obtener que se supriman esos valladares; lograr que no sean éstos tan infranqueables, conseguir, en fin, la reforma de esas tarifas de Aduana proteccionistas, es deber de nuestros Estadistas.

Pero esto requiere—agregó el doctor Ortíz—cautela y especial previsión, porque si se rebaja al mínimum una materia prima, hay que señalar otro artículo de importación para compensar lo que se ha rebajado, sin que la compensación tenga que pagarla sólo el pueblo.

SUBIR LOS DERECHOS DE NUESTROS ARANCELES

Se cree, que es muy fácil subir de momento los derechos a muchos productos para proteger los similares nuestros: pero se olvida que ello encarecería más la vida, encarecimiento, que de ocurrir durante una de aquellas crisis a que antes nos referíamos traería grandes males, tal vez funestos.

Hay pues, que favorecer todo lo que pueda introducir una nueva industria y amparar y garantir las que existan, y ese es el deseo del General Machado y de la Comisión, pero sin grandes sacrificios por parte de los consumidores.

El aplicar derechos casi prohibitivos, es una espada de dos filos. Los primeros heridos seríamos nosotros mismos.

ASUNTO DELICADO

Es asunto delicado una reforma arancelaria, porque, de las rentas de Aduana pende casi toda la vida mercantil del país, y más cuando la tributación general ya está muy elevada.

Esas son en extracto, y tomadas al oído, las manifestaciones que nos hizo el doctor Martínez Ortíz, y que transcribimos para contestar a muchos lectores que nos preguntan qué resultará de la Comisión Técnica Arancelaria.

UN LEGISTA OPINA QUE CUBA DEBE CAMBIAR SUS LEYES COMERCIALES

Dice que Cuba es el único país del mundo en que rigen en total las leyes españolas sobre materia comercial, pues los demás tienen ya leyes totalmente diferentes

WASHINGTON, marzo 30 (U. P.)—El Magistrado Federal de las Islas Filipinas Charles Sumner Lobinger, afamado abogado norteamericano que ejerció el mismo cargo anteriormente como miembro del Tribunal Supremo mixto de China, en un discurso pronunciado esta noche en el Cosmos Club, ha manifestado que cree que la adopción de leyes comerciales idénticas es uno de los fines que puede unir en un solo cuerpo a Norte y Sur América, sosteniendo que si "la Isla de Cuba las adopta para hacer frente a las necesidades de su comercio internacional, sentaría un ejemplo práctico a las demás naciones situadas al Sur, inaugurando así la época en que rija en todo el hemisferio americano un solo cuerpo legal".

"Cuba es el único país del mundo —continuó Mr. Sumner—fuera de España en que rigen en total las leyes españolas sobre materia comercial. Los demás países hispanoamericanos, separados de la madre Patria antes de que ésta promulgara su primer código moderno, aun cuando se han inspirado como España, en los códigos franceses, han producido leyes que difieren considerablemente de las hispanas. Puerto Rico estuvo durante cierta época en la misma situación que Cuba, pero ya se ha efectuado en su cuerpo legal una considerable modificación, pues su Código Civil ha sido revisado, las disposiciones referentes a las sociedades mercantiles han sido aumentadas y rige en la actualidad, una ley de procedimiento muy simplificada. En Filipinas hemos logrado los mismos resultados. En Cuba, sin embargo, continúa la misma codificación mercantil española.

"Las importaciones en Cuba que ascendieron en el año 1924, a $290,372,720, están integradas en una proporción en la que los Estados Unidos contribuyen con $192,115,060 y España con sólo $14,521.013. Del valor de las exportaciones de Cuba que ascendieron a $434,865,295, los Estados Unidos recibieron $362 millones 264,906. Esto indica que los Estados Unidos han contribuido con el 66.1 por ciento a las importaciones cubanas y han comprado el 83.3 por ciento de las exportaciones, habiendo invertido en dicho país más de mil quinientos millones de pesos de capital norteamericano.

"Siendo tales las condiciones actuales de la Isla de Cuba, no hay ninguna razón principal para que la ley española continúe rigiendo allí para las relaciones comerciales internacionales. Aún reconociendo la superioridad de esa legislación en general y admitiendo la presunción en su favor de la larga práctica que lleva de vigencia, tenemos derecho a inquirir legítimamente si su aspecto comercial es adecuado a las nuevas y extraordinarias condiciones económicas que significan las cifras mencionadas arriba.

"Una encuesta en ese sentido, que se practicara entre los hombres de negocios, banqueros y abogados residentes en Cuba, demostraría que existe entre esas clases un sentimiento predominante en favor de que se remedien los defectos de que adolece la ley vigente en Cuba y se modernizase en consonancia con las nuevas condiciones económicas del comercio internacional".

N. de la R.—Sin sorpresa, leemos estas noticias, erróneas y mal intencionadas, a las que el extranjero—inglés o francés—nos tiene acostumbrados, ganosos de presentar al mundo la visión de una España retógrada. Cuando—en todo—y en estas propias leyes, la legislación española es hoy la más avanzada.

ANOCHE EN LA . . .

(Viene de la primera página)

tiplica el invento, deforma al individuo. Verdadero sabio en un ramo, continúa el P. Chaurrondo, raya en los linderos de la idiotez, cuando de otros conocimientos se trata. Si ese hombre deformado tiene el buen sentido de creer en lo que no sabe, podrá vivir por la fe humana, una vida bastante extensa y el mundo en su conjunto no dejará de serle agradable. Pero si infatuado cree tan solo en su especialidad sería como el estúpido que quisiera al mundo, pero utilizando sólo el ferrocarril por ser técnico en el desenvolvimiento del invento papinino. Tal acontece con el hombre que, en fuerza de consagrarse a la materia, se olvida del espíritu. El hombre animal es una deformidad. El hombre intelectual no lo es menos en el concepto cristiano. Sólo el hombre animal, intelectual y sobrenatural es el hombre completo. Los problemas más transcendentales para el hombre serán aquellos que encierren en sí intereses que por su naturaleza, duración y universalidad afecten mas a su íntimo ser. La vida sobrenatural debe informar a la vida intelectual, como ésta informa en el hombre a la vida animal y vegetal. ¿No le es superior en el tiempo, pues durará eternamente? ¿no ofrece la satisfacción del amor y de la verdad en una intensidad absoluta? El hombre, pues, concluye logicamente el sábio y distinguido conferencista, no gozará de una vida completa sino goza de la vida sobrenatural. El orador señaló a continuación los serios peligros que amenazan al hombre sobrenatural. Los conocimientos generales llevan a Dios; los especiales suelen prescindir de El. ¡Hay tanta distancia entre el ruido de la mecanica de hoy y Dios! ¡Son tan diversas las leyes que regulan la construcción de los puentes, y las leyes de la vida sobrenatural! exclamaba el ilustre evangelista! Maravillosa exposición fué la del P. Chaurrondo.

Presentó al hombre tal como debe ser, sin miedos culpables ni reticencias engañadoras. Su oración fué una joya científica y no se olvidó, al final de su interesante discurso, de recalcar la enseñanza integral del hombre, señalando sus fines sobrenaturales y eternos, que viene a ser la premisa obligada de su conferencia de mañana sobre "el dogma y la moral cristiana". Asistiremos, si Dios quiere, y felicitamos de nuevo al orador.

Un Oyente.

HABLANDO CON EL DOCTOR ALEX G. PERRY

Por telégrafo.—Marzo 30— Manzanillo.—He hablado con el Dr. Alex G. Perry, quien, procedente de Santiago de Cuba, en donde dió varias conferencias, dará una aquí y partirá hacia la Habana enseguida.

El doctor Perry es un distinguido profesor peruano de quien el gran pensador Ingenieros dijo que parecía un verdadero apóstol de la regeneración humana por la Escuela.

A propósito de ésta, dice el profesor: Mi escuela no tiene libros; mi escuela prepara aptitudes y suministra conocimientos para que el educando adquiera la ciencia que más cuadre a sus inclinaciones.

El Dr. Alex G. Perry está siendo muy agasajado.

Me encarga muy especialmente que por medio del DIARIO DE LA MARINA haga llegar su saludo a la sociedad habanera.

ESPECIAL

DESMIENTESE EN ITALIA EL COMPROMISO MATRIMONIAL DEL PRINCIPE HEREDERO HUMBERTO, CON MARIA JOSEFA DE BELGICA

ROMA, marzo 30.—(AP) — Dice "L'Impero" que la presidencia del Consejo de Ministros desmiente la versión propalada recientemente acerca del supuesto compromiso matrimonial del Príncipe Heredero Humberto de Italia con la Princesa María Josefa, hija de los Reyes de Bélgica.

CIERRE PERIODICO DE FABRICAS RUSAS POR LA ESCASEZ DE MATERIAS PRIMAS

MOSCU, Rusia, marzo 30. (A. P.) A consecuencia de la escasez de materias primas, el Gobierno soviético proyecta cerrar por períodos de una a seis semanas cien fábricas textiles. Los obreros percibirán el cincuenta por ciento de sus salarios normales durante el cierre forzoso. Afecta la proyectada medida a varios cientos de miles de hombres.

PERSISTE PERU EN SU ACTITUD EN LO DE TACNA-ARICA

La respuesta chilena a Washington sobre su memorandum, se cree se demorará hasta el jueves

ARICA, Chile, marzo 30. (A.P.) En la breve sesión celebrada hoy por la comisión que preside el general William Lassiter, los peruanos mantuvieron su actitud de abstenerse de participar en los preparativos plebiscitarios.

El delegado-jefe peruano, Freyre Santander, se abstuvo de votar al aprobar la comisión las medidas técnicas necesarias para la inscripción electoral. Créese que Freyre opina que la invitación hecha por los Estados Unidos a ambas partes en litigio para que solucionen sus diferencias utilizando sus buenas oficios entraña la suspensin de las actividades plebiscitarias.

Faltando instrucciones en tal sentido, la comisión no se cree llamada a suspender sus trabajos y por lo tanto proseguirá la inscripción de electores comenzada la semana pasada.

LA RESPUESTA CHILENA A WASHINGTON SE DEMORARA HASTA EL JUEVES

WASHINGTON, marzo 30. (U.P.) En los círculos chilenos de esta capital se mantiene la opinión de que la respuesta de Chile al último memorandum norteamericano referente a la suspensión del plebiscito, se demorará probablemente hasta el jueves, porque tienen que ser discutidas extensamente por el gabinete chileno, y como el Presidente Figueroa no se encontrará en la capital, hasta dentro de dos días, no podrá ser estudiado ese asunto.

Ayer se aclaró completamente por parte del Secretario Kellogg, la opinión que sutentan aun los Estados Unidos, que no consideran la respuesta chilena acerca de la sugestión norteamericana sobre la suspensión de la inscripción como final, y que se estaban llevando a cabo negociaciones ulteriores, para lograr un acuerdo unánime sobre la suspensión.

EL BANCO NACIONAL DE AUSTRIA REDUCE SU TIPO DE DESCUENTO

VIENA, marzo 30. (U. P.)—El Banco Nacional Austriaco ha reducido su tipo de descuento del ocho al siete y medio por ciento.

LOS MATRIMONIOS EN TURQUIA TENDRAN QUE SER AUTORIZADOS POR EL DEPARTAMENTO DE SANIDAD

WASHINGTON, marzo 30. (U. P.) Según noticias recibidas hoy aquí procedentes del Departamento Comercial de Turquía, los que piensen contraer matrimonio en lo sucesivo en dicha nación, tanto hombres como mujeres, tendrán que sufrir un examen físico, para demostrar su buena salud, la que atestiguarán con una marca especial que llevarán sobre el brazo.

SE DESATAN LAS TORMENTAS SOBRE LOS ESTADOS UNIDOS

CHICAGO, marzo 30. (U. P.)—En toda la región del centro de los Estados Unidos, desde la frontera canadiense hasta el Golfo de México, se está desarrollando una serie de tormentas que llevan consigo la destrucción y la muerte. Desde Oklahoma hasta la región de los Grandes Lagos, se extiende una gran capa de nieve sobre la que se desarrollan a menudo fortísimos ventisqueros, que no parecen tener término por el momento.

En la región del Mississippi, no ha mejorado el estado del tiempo en el transcurso de toda una semana.

En el centro de Iowa han caído siete pulgadas de nieve, la cual cubre asimismo todo el Estado de Wisconsin, alcanzando la altura de tres pulgadas y media.

El profesor Henry J. Cobs, del Observatorio de Chicago, declara que la tempestad que se ha originado en el Suroeste se dirige ahora hacia el valle de Ohio, a donde llegará mañana. Este trastorno atmosférico será seguido de otro que se dirige hacia el Norte, en cuyo centro se halla el Mississippi.

En las calles de esta ciudad hay ochenta y cinco tractores limpiando la nieve, que ha impedido hoy el tránsito.

ULTIMA PENA AL . . .

(Viene de la primera página)

e hijos de los citados súbditos ingleses.

Según declara la madre hubo de dar a los niños determinada medicina por recomendación de una curandera, pues no tuvieron asistencia de ningún galeno, y fallecieron en el corto tiempo de dos horas.

Se encuentran detenidos varios individuos a los cuales se acusa de estar complicados en los hechos. El pueblo se muestra muy alarmado y pide el esclarecimiento del suceso y que se castigue severamente a los culpables.

Hoy se practicará la autopsia a las dos criaturas.

Barreto,
Corresponsal.

PROCESADO CON EXCLUSION DE FIANZA EL AGRESOR DEL JEFE DE POLICIA DE MATANZAS

(Por Telégrafo)

MATANZAS, marzo 20. DIARIO, Habana.—En la tarde de hoy se ha dictado auto de procesamiento con exclusión de fianza, en causa por homicidio frustrado, contra el señor José Merino Crespo, agresor del Jefe de Policía en suceso registrado hace unos días.

El acusado ingresó en la cárcel.

Gómez,
Corresponsal.

CUATRO EDIFICIOS DESTRUIDOS POR UN INCENDIO

(Por Telégrafo)

GUIRA DE MELENA, marzo 30. DIARIO, Habana.—En la noche de ayer se recibió aviso del vecino pueblo de la Salud en el sentido de haberse declarado un amenazador incendio.

Inmediatamente salió un contingente de bomberos al mando del primer Jefe, señor Valentín Rebozo, con la bomba automóvil y el carro de auxilio para combatir el siniestro. La falta de tomas de agua dificultó bastante la labor de los bomberos y resultaron destruídos un establecimiento de víveres y tres casas de vivienda.

El señor Rebozo logró finalmente localizar el incendio. El Alcalde de la Salud, el teniente del destacamento de la Rúral y el pueblo en general dispensaron toda clase de atenciones a los bomberos de Güira. Los comerciantes los agasajaros también delicadamente.

La carretera de San Antonio está intransitable desde hace cuatro años y urge la inmediata reparación de la misma así como que se preste atención por el Secretario de Obras Públicas a las necesidades locales.

Corresponsal.

OPOSICION DE LOS CAFETALEROS DE ORIENTE A UN EXTREMO DE LA LEY DE LOS REGISTROS

SANTIAGO DE CUBA, marzo 30. —DIARIO DE LA MARINA.—Habana.—La Asociación de Agricultores de café de esta provincia está realizando intensa campaña, que culminará en una gran asamblea el día 11 de abril próximo en Songo, para elevar razonada exposición al Jefe del Estado contra la Ley de los Registros en la parte referente a que empresas particulares puedan expropiar tierras para la construcción de ferrocarriles. Se teme que de permitirse tales expropiaciones se llegue a la desmembración de los cafetales de la provincia que constituyen una importante riqueza nacional. Los cafetaleros esperan que el Presidente de la República preste atención a sus demandas.

Anoche celebraron una junta los detallistas para tomar acuerdos sobre la huelga contra la Compañía del alumbrado. Entre otros de esos acuerdos se tomaron los de designar algunas comisiones que visiten a los comerciantes para que todos secunden el movimiento, y recordar por circular a los asociados el compromiso adquirido sobre la materia.

Corresponsal.

EXPEDIENTE SOBRESEIDO

SAN CRISTOBAL, marzo 30.—DIARIO DE LA MARINA.—Habana.—La Audiencia de Pinar del Río ha resuelto sobreseer el expediente iniciado contra el Secretario Judicial del Juzgado de Instrucción de esta cabecera, señor Francisco Gil Cruz.

La medida ha sido muy bien acogida aquí.—Corresponsal.

SANGRIENTO SUCESO EN MATANZAS. — UNA MUJER ACOMETIDA A NAVAJAZOS

Matanzas, marzo 30. — DIARIO DE LA MARINA, Habana.—En la noche de hoy, estando en su domicilio, Pavía número 20, Mercedes García, natural de Cabezas, de 38 años de edad, casada, suscitóse una discusión entre Santos Castañer y su menor hija Alicia, interviniendo Mercedes; indignado Santos sacó una navaja barbera que portaba y atacándola le produjo gravísimas heridas interesándole un pulmón.

El agresor no ha sido detenido.

Gómez.

MUJERES CASADAS QUE VIAJEN SOLAS, ARTISTAS Y MENORES TENDRAN QUE PRESENTAR DOCUMENTOS

EL COMISIONADO DE INMIGRACION EXIGE DOCUMENTOS VISADOS POR LOS CONSULES DE CUBA EN LOS PAISES DE EMBARQUE, PUES DE LO CONTRARIO LOS PASAJEROS QUE LLEGUEN SIN ESOS DOCUMENTOS NO SERA NADMITIDOS

Por el Comisionado de Inmigración, doctor Francisco Hernández, se ha dispuesto que por todos los inspectores de su departamento se exija a los pasajeros comprendidos en el Decreto número 346 los documentos acreditativos de que están perfectamente legalizados para entrar en territorio nacional.

Todos los artistas, las mujeres casadas que viajen solas y los menores de 20 años, tendrán que traer sus documentos visados por los cónsules de Cuba en los países de embarque.

Los artistas si llegan formando parte de compañías o si viajan solos, deberán tener un certificado al que se unirá una fotografía de la persona, quedando otra fotografía en el Departamento para la mayor comprobación.

Entre las garantías que se exige a los Empresarios teatrales o de otros espectáculos se harán figurar esos documentos y así se evitará si queda disuelta la Empresa que los artistas se disgregen y burlen el contrato por el cual se les permitió entrar.

En cuanto a las mujeres casadas que viajen solas tendrán que presentar el permiso marital visado por el Cónsul cubano en el país de embarque, y los menores tendrán que venir provistos de la correspondiente autorización de padres o tutores.

Muy enérgico quiere mostrarse el doctor Hernández con todos estos particulares para cumplir los compromisos del carácter internacional contraídos por Cuba en relación con el tráfico de mujeres y otros comprendidos en la Ley de Inmigración.

TOME
VERMOUTH IMPERO

DE DIA EN DIA

LA MALDICION DE TUTANKAMEN.—PARECE QUE ES POSIBLE TENER MUCHO OJO.-EL LABERINTO DE LA TIFOIDEA.—¡NO HAY LANCE!—POSIBLE HUELGA DE LOS TAQUIGRAFOS PARLAMENTARIOS.

Siguen falleciendo, uno a uno, los hombres de ciencia que se han dedicado a registrarle la tumba a Tutankamen. El último de los fallecidos —y van seis— es el profesor George Benedite, notable egiptólogo. Los supersticiosos creen ver en esas muertes la mano de un poder oculto que vela por el eterno descanso de los Faraones, sin detenerse a pensar en la probabilidad de que las lamentables defunciones acaso ocurran por consecuencia lógica de la edad de los investigadores de estas cosas, que por lo general distan mucho de ser unos pollos. Naturalmente, a sus años, nadie debe andar cogiendo humedad por pasadizos subterráneos, después de haberse tostado al sol que raja las piedras de las Pirámides.

Entre los partidarios de las explicaciones fantásticas para este asunto, los hay que sustentan una teoría que, de confirmarse, significaría un descubrimiento mil veces más importante que el del tesoro que estaba oculto en la tumba: dicen ellos que la última morada de Tutankamen se halla resguardada aun por las poderosas fuerzas desconocidas que los egipcios de la antigüedad sabían acumular para la protección de los lugares sagrados y citan al efecto la versión bíblica que alude al Arca Santa llevada por los israelitas cuando abandonaron a Egipto, según la cual perecieron varios individuos no pertenecientes al personal de la custodia, que se acercaron al sagrado recepráculo.

¡Verdad que en estos tiempos que corremos, en que no hay arca sagrada para nadie, ni siquiera caja fuerte segura, tendría una enorme trascendencia el descubrimiento de un medio eficaz de poner a salvo lo que conviniera tener a buen recaudo! Pero si se lograra, sería prudente dar el asunto a la publicidad, para evitar en lo posible el poco edificante espectáculo de centenares de ciudadanos, caídos cerca de donde hay esos centros de atracción, en la actitud de moscas que han libado el veneno de los ingenios inventados para matarlas, y entre cuyos cadáveres, sería triste cosa encontrarnos con los de Fulanito y Perencejo y Menganez... —ellos que siempre nos habían parecido tan pulcros!

En París está llamando la atención una muchacha que ve con los ojos cerrados lo mismo que cuando los tiene abiertos de par en par.

A nosotros lo que más nos preocupa del caso, es como podrá dormir la pobre chica, viendo siempre las cosas que la rodean. Si se pudiera ir a acostar en el campo o frente al mar azul, menos mal, pero el constante espectáculo de una habitación corriente, debe de ser cosa desesperante. Y tampoco ha de ser envidiable la situación de la privilegiada muchacha, ante una de esas escenas horribles que todo el mundo cierra los ojos para no verlas.

La explicación que le dan los médicos al fenómeno, es que existen bajo la piel muchos pequeños corpúsculos que al parecer desempeñan las funciones de ojos. Ello, de confirmarse, tranquilizaría a muchas personas cumplidoras, que no saben que hacerse cuando les encargan del cuidado de una cosa y les dicen imperativamente:

—Tenga usted mucho ojo.

"El Dr. Pascual ha comunicado desde Colón, que se ha presentado un nuevo caso sospechoso de tifoidea, en la finca "Laberinto".

¿Qué laberinto es este? ¿No habíamos quedado en que la epidemia tífica de Colón se había terminado ya? ¿No fueron recibidos con grandes honores en la Terminal los médicos que habían ido a combatirla? ¿Pasará con este recibimiento lo que con aquél que le hicieron en Cristhiania al Dr. Cook, cuando dijo que venía de descubrir el Polo y luego resultó que se había estado seis meses escondido detrás de unos témpanos?

"Lance entre sabios".

¿Entre sabios?... ¡Pues no hay lance!

El personal taquigráfico del Parlamento japonés, está declarado en huelga. Solicita más sueldo y menos horas de trabajo.

Como el mal ejemplo cunde rápidamente, nada de particular tendría que nuestros taquígrafos parlamentarios adoptaran una actitud análoga, aunque formulando distintas peticiones, porque aquí las circunstancias son distintas. Verbigracia los del Senado querrían menos sueldo y más horas de trabajo. En cambio los de la Cámara, se conformarían con ganar lo mismo, pero con la condición de no trabajar tantas horas de noche.

SE ACUSA A CUATRO VIGILANTES DE HABERSE INCAUTADO DEL DINERO QUE HABIA EN UNA VIDRIERA

Fué remitido ayer al vivac el chauffeur de un automóvil particular por haber arrollado a un asiático en los instantes en que iba a subir a un ómnibus. — Otras noticias

El asiático José Chan, de Cantón, de 38 años y vecino de Infanta 41, fué arrollado anoche en Infanta entre Pedroso y Universidad, al ir a subir a un ómnibus por el automóvil particular 418.

Conducido a Emergencias, fué asistido por el Dr. Villar Cruz, de contusiones en la cabeza, región malar derecha, desgarraduras diseminadas por el c

DIARIO DE LA MARINA

THE ASSOCIATED PRESS
Esta Asociación es la única que posee el derecho de reproducir las noticias cablegráficas y la información local que en este DIARIO se publiquen.

NOTICIAS DE LOS REALES ENFERMOS DE INGLATERRA

La recia constitución de la princesa Victoria ha impedido curso desfavorable a la pulmonía

EL PRINCIPE MEJORA

Inglaterra no ha entablado pour parlers con Francia en lo que se refiere al desarme

NUEVOS AEROPLANOS

Más de un millón de personas están actualmente sin trabajo forzosamente en la G. Bretaña

LONDRES, marzo 30.—(BWS)—El boletín médico publicado hoy al mediodía acerca del curso de la pulmonía que aqueja a la Princesa Victoria señala que la fuerte constitución de la enferma ha impedido hasta ahora todo curso desfavorable.

Del Príncipe de Gales se anunció oficialmente que había pasado muy buena noche y que los progresos de su dolencia continúan siendo muy satisfactorios.

ASUNTOS DE ESTADO DE LA NACION INGLESA

LONDRES, marzo 30.—(BWS)—Sir Locker Lampson, Sub-Secretario de Estado británico declaró hoy en la Cámara de los Comunes contestando a una pregunta, que el Gobierno de este país no ha entablado pourparlers con el francés para tratar de limitaciones o concesiones en conexión con la futura conferencia sobre el desarme.

Interrogado también si estaba en posición de contestar ahora los resultados de las negociaciones que se llevan a cabo con el Gobierno turco sobre la línea frontiera del Irak, replicó Locker Lampson que Sir Donald Lindsay, Embajador de Inglaterra en Turquía, encontrábase actualmente en Londres en consulta con el Gobierno sobre el asunto, agregando que se estaban preparando instrucciones para el caso y cuando estuvieran completas volvería el citado embajador a Angora y reanudaría las negociaciones temporalmente interrumpidas con motivo de su viaje.

2.600.000 KILOMETROS Y 23,000 PASAJEROS POR EL AIRE EN UN AÑO

LONDRES, marzo 30.—(BWS)—Ha sido bautizada hoy una flotilla de cinco máquinas aéreas del tipo de motor múltiple en el Aerodromo de Croydon, suburbio de esta ciudad, actuando como madrina de las mismas Lady Maud Hoare, esposa del Ministro del Aire, Sir Samuel Hoare.

Cuatro de esas máquinas están equipadas con dos motores Napier Lion de 450 caballos de fuerza cada uno y la quinta tipo jaguar tiene un motor a cada lado y uno al frente.

Todas ellas han sido construídas para la Imperial Airways Company, que hace el servicio aéreo comercial con el continente de Turquía y que está muy interesada en el nuevo ramal del Cairo a Karachi.

Después de la ceremonia hubo un lunch que presidió Sir Eric Geddes, Director General de la Compañía, el cual dijo que la aviación inglesa marcha al presente a la cabeza de los miembros de la gran familia aérea y advirtió que las máquinas que acababan de bautizarse marcaban una era para desechar por completo y para siempre las de un solo motor, como algo ya anticuado.

Añadió Sir Eric Geddes que dentro de doce meses a partir de hoy estaría abierto al servicio la línea Cairo-Karachi con viajes quincenales y empleando máquinas de tres motores. Continúa diciendo que durante los últimos dos años la Imperial Airways Company había cubierto 2.600,000 kilómetros y transportado 23,000 pasajeros entre Inglaterra y el Continente. Hizo también la interesante revelación de que las damas utilizaban la vía aérea en mayor proporción que los hombres, especialmente en la ruta de París.

1.039.400 PERSONAS EN PARO FORZOSO EN GRAN BRETAÑA

LONDRES, marzo 30.—(BWS)—El Departamento del Trabajo del Gobierno Británico anuncia que el número de personas en paro forzoso en este país llegaba al terminar la última semana a 1.039.400, o sean 31,440 menos que en igual período precedente.

Ha bajado bastante el número de los sin trabajo en Gran Bretaña últimamente lo cual es indicio de que el país va entrando por sus cauces normales, "slow but sure", como dicen los ingleses satisfechos del axioma que se aplican y que quiere decir por camino lento pero firme. En efecto, en enero del año actual, aún no hace tres meses, las personas en paro forzoso eran 1.251.000, habiéndose por tanto colocado desde entonces más de 210,000.

LA COSECHA AZUCARERA DE JAVA SERA MENOR QUE EL AÑO PASADO

SEMARANG, marzo 30.—(U. P.)—La cosecha azucarera de Java para este año, se estima que sólo llegará a 19,305.000 libras de refino y 12,784.000 de azúcar moreno, que no superan al total de 37.175,000 libras obtenidas el año pasado.

CONSEJOS PAPALES A LOS PERIODICOS

El Vaticano aconseja que se restrinja la publicación de detalles de crímenes y delitos

EFECTOS PERNICIOSOS

Se congratula de que se ha iniciado una corriente contra esas publicaciones perjudiciales

ROMA, Marzo 30, (Prensa Aliada).—El Vaticano ha pronunciado su opinión contraria a la publicación por parte de la prensa diaria, de los detalles relacionados con los crímenes.

El órgano oficial de la Santa Sede, "Osservatore Romano" define la actitud del Vaticano en la siguiente forma:

"Ahora, gracias a Dios, se advierte una protesta general contra la publicación de noticias sobre crímenes. En Italia, los hombres de conciencia recta, convencidos de los daños que se causan por la exagerada publicación de estas maldades, han dado la voz de alerta y buena parte de nuestra prensa ha decidido sensatamente aceptar el aviso, en tanto que las autoridades han dictado excelentes disposiciones restrictivas.

"No es necesario suprimir enteramente las noticias de los crímenes en los periódicos, pero deben mantenerse dentro de ciertos límites razonables. Ciertos particulares ridículos y repugnantes que revelan con impúdica violencia los secretos domésticos más privados y sacan a colación las miserias más abyectas, deben permanecer ocultos porque no tienen justificación. Tales revelaciones sólo excitan pensamientos mórbidos y provocan imitadores. Esa continua publicación de informaciones peligrosas sólo agregan resistencia a un estado de cosas que no puede continuar.

"Las limitaciones existentes acerca de informaciones detalladas referentes a ciertas clases de delitos deben extenderse a otras, tales como los suicidios, los crímenes pasionales y los asesinatos monstruos y horribles. Están en juego nada menos que las almas de la juventud. Hace días leimos la noticia de que un menor delincuente había preguntado lo que decían de él los periódicos. Dedúcese de esto que las restricciones deben comprender también a las reseñas de los juicios orales. Esta es cosa que sociólogos y psicólogos piden desde hace tiempo, y hay razones morales de orden superior que aconsejan análogas restricciones en este campo del periodismo. Desde luego, los escritores católicos deben observarla especialmente sin dejarse influenciar, como ocurre a veces, por la mal acostumbre que prevalece en ciertos órganos de la opinión.

"Además de las razones morales debe tenerse en cuenta también el buen nombre y la salud física y espiritual de la raza. Debemos llegar hasta las raíces del mal, para extirparlo totalmente".

BOYCOTT FEMENINO POR LOS PRECIOS DE LOS VIVERES

Lo emprenderá la Liga Nacional de mujeres votantes, que son muy cerca de un millón de americanas

CONTRA EL TRUST DEL PAN

Si éste persiste en aumentar precios, la Liga hará que las amas de casa hagan el pan

ATAQUES DEL SOVIET

El más sensacional de los discursos contra los E. U. ha sido el de Trotzky en Moscú

WASHINGTON, Marzo 30.—(Prensa Aliada).—La Liga Nacional de Mujeres Votantes, que representa casi un millón de mujeres de los Estados Unidos, en la séptima convención anual que se celebrará en San Luis la semana próxima, estudiará un plan de acción para reducir el costo de la vida cuando los precios se consideren demasiado altos.

Una comisión presidida por Mrs. T. Baldwin, de Washington, ha venido haciendo un estudio del costo de la vida e informará al efecto a la convención. Espérase que se abrirá amplio debate sobre el asunto y que se tomarán acuerdos para mantener el costo de la vida en un nivel razonable, caso de que esto sea posible.

"En el caso de que la Liga decida oponerse a cualquiera alza en los precios de un artículo de primera necesidad, las mujeres contarán con una arma poderosa, en el "boycott", —dice Mrs. Baldwin. Si el anunciado "trust del pan" sigue adelante para aumentar el precio de ese artículo, la Liga de Mujeres Votantes, con sus capítulos de todos los Estados Unidos, puede obligar a la baja de los precios invitando a las amas de casa a que hagan en ellas mismas el pan".

Otros asuntos objeto de estudio por la convención serán el bienestar del niño, la educación, la higiene social, las mujeres en la industria y la condición legal de la mujer.

La Liga de Votantes Americanas dice haber logrado un aumento de votos en las últimas elecciones presidenciales, que hace ascender al 50 por ciento del censo electoral por primera vez en 30 años, como resultado de la campaña de la Liga, la cual también se atribuye parte del triunfo en la decisión adoptada por el gobierno de entrar en el Tribunal Permanente de Justicia Internacional de la Haya. La Liga ha venido realizando una extensa campaña a favor de la participción norteamericana.

LOS ORADORES SOVIETS DIRIGEN ATAQUES A NORTE AMERICA

MOSCOU, marzo 30 (UP). — Durante la quincena que acaba de transcurrir, tanto el Gobierno como la organización económica de los Estados Unidos de Norte América, han recibido duras acusaciones de los oradores soviéticos, siendo entre todos los discursos pronunciados en este sentido el más sensacional el dirigido por Trotzky en el Teatro Experimental de esta ciudad. Trotzky pintó con vivos colores el poder económico de Norte América y predijo que ese poder se derrumbaría con la misma rapidez con que se había levantado, como resultado de una combinación revolucionaria de Europa y de Asia fomentada por la Unión Soviet. El discurso tuvo que ser repetido al día siguiente, en el mismo teatro, para que pudieran oirlo por el radio los miles de oyentes que no tuvieron entrada al edificio cuando se pronunció.

Con posterioridad al discurso de Trotzky, Gregorio Zinoviev pronunció otro. En nombre de la Internacional Comunista, aceptaba la conclusión principal de que el capitalismo norteamericano era la fuerza más poderosa existente en el mundo actual y el mayor obstáculo que se ofrecía a la revolución proletaria. Zinoviev recomendó como propaganda el lema de los Estados Unidos de Europa, sosteniendo que sólo el continente europeo unido por una revolución podría liberarse del yugo económico en que lo mantienen los intereses capitalistas norteamericanos.

Siguió en turno a los anteriores oradores Valeriano Ossinsky, que disintió de sus compañeros en apreciar la fuerza y la organización económica norteamericana, las cuales no cree tan formidables. Ossinsky ha pasado últimamente seis meses en los Estados Unidos estudiando la situación de la agricultura de dicho país, y asegura que "los trenes no llegan a su hora en Norte América, y que la agricultura se encuentra bastante atrasada. A pesar—dice—de ser el país productor de tractores agrícolas, la presencia de estas máquinas en los campos resulta casi ignorada. La calidad de los productos norteamericanos es baja y la fabricación de éstos no es tan variada y universal como se dice y se pregona. Muchos objetos de uso diario, por ejemplo los fósforos, son importados de Latvia en Norte América".

VEINTE PERSONAS RESULTARON MUERTAS A CAUSA DE UN DESCARRILAMIENTO OCURRIDO CERCA DE BOGOTA

BOGOTA, Colombia, marzo 30 (U. P.)—Ha descarrilado hoy cerca de esta capital un tren expreso. Hasta ahora se calcula en veinte el número de vidas perdidas. Débese el siniestro a que el maquinista del tren comprendió mal las señales de luces que se le hacían. A consecuencia del descarrilamiento se halla interrumpido todo el servicio en la línea.

El desastre ocurrió en un lugar lamado El Corzo. El tren expreso, que conducía buen número de pasajeros, se precipitó sobre otro de mercancías cayendo dos coches desde un puente al río.

Se han encontrado seis cadáveres en uno de los coches hundidos en el agua, y están haciéndose trabajos de salvamento para averiguar la importancia exacta de las víctimas del descarrilamiento. Desde luego, hay muchos heridos. Para atender a éstos, ha salido un tren especial con personal y material sanitario. Afortunadamente, El Corzo dista solamente treinta kilómetros de esta capital y los trabajos y los auxilios se facilitan grandemente por tal circunstancia.

NO APROBO AUN LA CAMARA FRANCESA EL PLAN DE PERET

Los proyectos presentados por el Gobierno para la restauración económica están siendo debatidos

SOCIALISTAS Y COMUNISTAS

Fué aceptada en principio una enmienda creando el impuesto cívico; pero será estudiada

PARIS, marzo 30.— (A. P.)— La Cámara de los Diputados comenzó hoy el debate sobre las medidas presentadas por el Gobierno para la restauración financiera del país entre los sones del canto de la Internacional entonados por los socialistas.

La entrada en el salón de sesiones de dos diputados comunistas elegidos en el segundo distrito de París el pasado domingo, provocó una manifestación que estuvo a punto de convertirse en violento conflicto. Los comunistas comenzaron aplaudiendo a sus nuevos compañeros y cantaron muy luego la Internacional, contestando desde diferentes partes del hemiciclo con silbidos y gritos de protesta. El presidente de la Cámara (Eduard Herriot) abandonó precipitadamente la presidencia y declaró terminada la sesión. Después de una breve suspensión, anunció que había llegado a su conocimiento que las protestas y silbidos habían partido del público y puso en conocimiento de los espectadores que si repetían la manifestación, serían arrojados de la galería pública y clausurada ésta.

Terminado el incidente, el ministro de Hacienda (Peret) dió lectura a sus proyectos de ley; hecho lo cual se presentaron numerosas enmiendas cuya toma en consideración consumió el resto de la tarde. La Cámara suspendió sus tareas hasta mañana por la mañana, sin haber aprobado un solo artículo de los proyectos del Gobierno.

Una enmienda a la proposición de Peret creando el impuesto cívico, presentada por el diputado socialista Pressseman, fué aceptada en principio por la Comisión de Hacienda de la Cámara, que solicitó, sin embargo, que se la concediera tiempo para estudiarla.

Peret se opuso a que se pospusiera el debate y declaró que si era necesario suspender esta noche la discusión se reanudará mañana, con el fin de discutir todos los proyectos financieros si se desean evitar las graves consecuencias de la presente situación.

Los enemigos de los nuevos impuestos prometieron prolongar el debate indefinidamente. La Cámara se mostraba impaciente y, por esta razón, los oradores no lograban despertar la necesaria atención entre los diputados.

Era opinión general esta noche que la Cámara permanecerá reunida mañana, todo el día y, si es necesario, toda la noche, hasta tomar un acuerdo sobre los proyectos financieros sin nuevos aplazamientos.

Declaró Peret en su discurso que Francia no podía entrar en ningún arreglo de las deudas interaliadas que no se basara en cierto modo en los pagos de Alemania por el concepto de reparaciones. Aseguró que las deudas interaliadas eran parte únicamente del grave problema a que está haciendo frente el país, el cual exige una solución.

—"Si la Cámara de los Diputados aprueba los nuevos recursos que se le piden—siguió diciendo— estaremos en condiciones de cumplir con todas nuestras obligaciones. Si así no lo hace, el Gobierno no aceptará la responsabilidad del déficit de los presupuestos".

Peret recomendó sus proposiciones diciendo que repercutirían en el costo de la vida con menos intensidad que las presentadas por los Gobiernos anteriores, ya que el Gobierno actual trata de equilibrar los presupuestos con el menor sacrificio para el pueblo.

"Estamos en estos momentos bajo las miradas inquisitivas de los banqueros del mundo, no siempre benevolentes, los cuales se preguntan si somos incapaces de hacer el esfuerzo necesario para equilibrar nuestros presuupestos".

El discurso del ministro, que fué recibido primeramente con suma frialdad ,terminó en medio de aplausos.

FARINACCI DEJA LA SECRETARIA DE LOS FASCISTAS

Después de haber sido jefe del grupo extremista durante catorce meses está dispuesto a dimitir

EL ASUNTO MATTEOTTI

No pidás cuartel; no demos cuartel, fué su lema mientras duró el sensacional proceso

ROMA, marzo 30.—(A. P.)— Roberto Farinacci, portaestandarte de la vanguardia extremista del fascismo, está dispuesto a renunciar a sus tareas dentro del partido, después de haber sido jefe de dicho grupo por espacio de catorce meses. Cuando se hizo cargo de la secretaría del partido, el fascismo encontraba ruda oposición. El asesinato del diputado socialista Matteotti estaba lejos de haberse liquidado, a pesar del famoso discurso pronunciado el día 3 de enero por Mussolini. En una palabra, el fascismo libraba una batalla contra la oposición que combatía los planes de reconstrucción del Estado y de la sociedad ideados de acuerdo con los vehementes deseos de Mussolini. Hacía falta un secretario activo a propósito para el caso, y la elección recayó en Farinacci, a pesar de que sólo contaba treinta y dos años de edad, porque se había distinguido al frente de la facción extremista, esgrimiendo el lema de "No pidáis cuartel; no demos cuartel", particularmente durante los días que siguieron a la desaparición de Matteotti.

Farinacci sale ahora de la secretaría por la puerta grande, viendo realizada su misión. El asunto de Matteotti ha sido liquidado, la oposición organizada contra el fascismo destruída en su mayor parte, la oposición de la prensa virtualmente desaparecida, al paso que el programa del fascismo llega rápidamente a término.

Cuál será el pago que reciba, es cosa difícil de predecir. Ya se le dé un puesto cómodo en el Gobierno, una sinecura, o se le permita volver a dirigir a los fascistas de Cremora, lo cierto parece ser que su suerte se ha oscurecido por razones políticas.

Con la iniciación de una nueva fase constructiva, la enemiga del fascismo a sus opositores que continuaba sin cuartel, se consideraba dañosa y fuera de lugar, sobre todo cuando dirigió sus ataques al "Osservatore Romano", órgano oficial del Vaticano, y contra el cardenal Gasparri, secretario de Estado del Papa, por cuanto la política de Mussolini intentaba realizar la solución del problema de la reconciliación entre la Iglesia y el Estado.

Como sucesor de Farinacci se menciona a Augusto Turati, de Brescia. La designación de Turati significará que Mussolini considera que la próxima tarea del fascismo debe ser la aplicación de la pacífica cooperación del capital y el trabajo, en la forma recomendada por las leyes que declaran ilegales las huelgas y el lockout y establecen el arbitraje obligatorio. Turati representa a la región de Brescia, poseedora de grandes industrias, y ha estado en íntima relación con los gremios laboristas del fascismo.

Otro posible sucesor de Farinacci es Italo Balvo, subsecretario de Obras Públicas, que se aproxima al tipo de Farinacci; pero que es menos violento, lo que significaría la continuación de la presente política; pero suavizada para un posible cambio futuro.

INICIA LA MARCHA LA EXPEDICION DE R. BYRD AL POLO

El lunes partirá de Washington de los astilleros en el vapor "Chautier" el comte. R. Byrd

DESPEDIDO POR COOLIDGE

Acompañan a Byrd los hijos de los multimillonarios Ford y Rockefeller Davidson, Astor, etc.

AMUNDSEN RECIBE EL NORGES

Amundsen y su compañero de expedición Ellsworth recibieron el dirigible Norges en Italia

WASHINGTON 30, (A. P.)—Hoy se despidió del Presidente Coolidge el teniente comandante Richard E. Byrd, jefe de la expedición de su nombre a las regiones del Polo Norte, la cual partirá el lunes de los astilleros de Brooklyn, Nueva York, a bordo del vapor "Chautier".

Con el teniente Byrd van hasta Nueva York, John Rockefeller y Edsel Ford, hijos de los multimillonarios de los mismos nombres, y G. Trubee Davidson y Vicente Astor, que volverán a Washington en el yate de este último tan pronto leve anclas rumbo al norte el vapor "Chautier".

Este buque, de tres mil toneladas, llevará a bordo cuarenta y cuatro personas y recogerá un práctico de hielos en el puerto noruego de Tromso, único en que hará escala en su ruta hacia la Bahía de Kings, Islas Spitzberg, donde empezará la expedición aérea.

Byrd mandará la expedición, llevando como segundo a un piloto de la Marina llamado Floyd Bennett. El tercero de a bordo será G. O. Norville, Teniente de la Reserva Naval Norteamericana, actuando de capitán y oficial de derrota del "Chantier" el Capitán Brennan, experimentado marino mercante.

El comandante Byrd ha designado piloto del segundo aeroplano que lleva la expedición para caso imprevisto, al Teniente Parker, piloto de la Reserva Naval.

Espérase que la expedición llegue a Tromso el 25 de Abril, y a la Bahía de Kings alrededor del primero de Mayo. Se tardará dos semanas aproximadamente en montar y probar el aeroplano de exploración Fokker, antes de emprender la primera etapa de 620 kilómetros hacia el extremo septentrional de la Tierra de Peary, en las proximidades del Cabo Morris Jessup.

Estableceráse allí una base avanzada, y luego el aeroplano se lanzará directamente hacia el Polo otros 620 kilómetros más al Norte.

ENTREGASE EL "NORGES" AL CAPITAN AMUNDSEN

CIANIPINO, ITALIA, Marzo 30, (U. P.).—Ha sido entregado hoy al capitán Roald Amundsen y a su compañero Lincoln Ellsworth el dirigible "Norges" en el que harán su próxima expedición polar. La ceremonia tuvo lugar en el hangar de esta población, con asistencia de Mussolini, el general Benzani, de la aviación italiana y el ministro noruego en Roma Johannes Irgens.

Cuando se cambió del asta de la nave la bandera italiana por la noruega, la banda de música militar que Mussolini mandó asistir al acto ejecutó los himnos nacionales de los dos países.

Todos los asistentes a la ceremonia inspeccionaron detenidamente la nave aérea y desearon a los exploradores el mejor éxito para la expedición.

Aunque ya está todo listo para remontar el vuelo, se cree que el "Norges" no se eleve para Spitzberg hasta pasada la Semana Santa.

EL DIRIGIBLE NORTEAMERICANO "LOS ANGELES" HARA VUELOS DE PRACTICA

WASHINGTON, Marzo 30, (U. P.).—El Departamento de Marina de los Estados Unidos, firme en su propósito de poseer dirigibles de que pueda hace ruso en caso necesario con éxito en su empleo, ha dispuesto que desde el 10 de Abril próximo haga prácticas de vuelo la nave aérea "Los Angeles", gemela del "Shenandoah", que tan trágico fin tuvo, explotando en los espacios apenas hace seis meses.

El dirigible "Los Angeles" ha pasado por algunas reparaciones y mejoras deducidas de la experiencia, que se cree lo ponen en condiciones de salvar los peligros y dificultades que siempre acechan a este tipo de embarcaciones aéreas.

RESULTADO DE LAS ELECCIONES EN LA REPUBLICA ARGENTINA

BUENOS AIRES, marzo 30.—(AP)—Ha terminado hoy el escrutinio de las elecciones realizadas el 7 del corriente para la renovación de la mitad de la Cámara de los Diputados, habiendo elegido ochenta y tres nuevos representantes del pueblo.

El hecho más saliente de la presente elección lo constituye el avance de los radicales cuyas tendencias orienta el ex Presidente Irigoyen, los cuales se adjudicaron 35 nuevos escaños, siendo ahora el grupo más numeroso de la Cámara. Otro hecho notable ha sido la derrota de los socialistas en la capital, quienes fueron vencidos por los radicales de Irigoyen por más de quince mil votos.

La composición definitiva de la Cámara es así: radicales de Irigoyen 59; conservadores 43; radicales gubernamentales 34; socialistas 19; demócratas 3.

CHARLIE CHAPLIN TIENE OTRO H.I.J.O

HOLLYWOOD, California, marzo 30.—(AP) — La esposa de Charles Spencer Chaplin ha dado a luz felizmente un niño. Esperado desde hace algún tiempo en los círculos cinematográficos, el acontecimiento tuvo lugar en la residencia del famoso artista en Beverley Hills. El primogénito de Chaplin tiene poco más de un año de edad.

La esposa de Chaplin es Lita Grey, actriz cinematográfica y sólo cuenta diecisiete años de edad.

EL REY DE RUMANIA PIDE A AVERESCU QUE FORME NUEVO GABINETE

BUCAREST, marzo 30.—(U. P.)—El Rey Fernando ha encargado hoy al General Alex Averescu que forme gabinete para suceder al dimitente presidido por Bratiano. Creése que Averescu recibirá el apoyo político del Partido Liberal.

BUQUE PENAL CON 340 CONDENADOS

Se dirige a la Guayana francesa el último buque penal que aún existe en el siglo, de esa índole

RECORRIDO EMOCIONANTE

En jaulas de acero dispuestas en las bodegas del buque-penal fueron instalados los presos

LA ROCHELLE, Francia marzo 30.—(AP)—Hoy ha zarpado de este puerto con destino a la Guyana Francesa el buque-penal "La Mariniere", último de su índole que aún existe en el siglo XX, llevando a bordo trescientos cuarenta individuos sentenciados a largas condenas de trabajos forzados o a terminar sus vidas en dicha colonia penal suramericana.

En "La Mariniere", que está pintado con una exótica combinación de rojo, amarillo, negro y blanco, parece haber renacido de edades ya idas. Los deportados salieron de la penitenciaria de San Martín entre dos filas de acero formadas por los cascos y bayonetas caladas de los soldados, con paso vacilante e inseguro. Su mirada adolorida se dirigía a un lado y otro, pero tropezaban invariablemente con ojos duros e implacables.

Con sus grotescas figuras cubiertas de burdas ropas de lana cruda, que los asemejaba a corderos, fueron amontonados en una gabarra donde apenas las quedaba un espacio de dos pies cuadrados donde moverse.

Hallábanse allí cinco madres y siete hermanas para decir adiós a sus parientes que se iban, sin la más ligera esperanza de volver a verlos. No había esposas, ni debían tolerarse otras despedidas. Los penados tuvieron su última entrevista con sus familias el sábado pasado; pero por rara ironía del destino aquellos soldados del casco de acero, mirada dura y bayoneta calada no pudieron apartar a una pobre madre del lado de su hijo. La infeliz mujer se hizo pasar por lavandera y hallándose en la cubierta del barco echó los brazos en torno al cuello de su hijo — condenado por asesinato a veintidós años de presidio—y lo besó.

El capitán Louis Grenet, que manda el buque-penal, es un hombre de hierro. Descubierto, en pie en la estrecha plancha, presenció la llegada de todos sus pasajeros aunque sin mirar siquiera sus pasaportes ya que el concepto de "degradación moral" estampado en esa clase de documentos es un "ábrete sésamo" para la parte de la América del Sur a donde se dirige el buque.

Los trescientos cuarenta penados quedaron alojados en jaulas de acero dispuestas en las bodegas. El poeta que afirmó que ni las paredes de piedra hacen una prisión ni las rejas una jaula, no ha visto a buen seguro las barras de acero macizo de una pulgada de diámetro que corren a lo largo de los costados de "La Mariniere".

La disciplina en el buque es tan severa que hace imposible un plante a bordo.

FORMA GABINETE EN BUCAREST EL GENERAL FOFOZA AVERESCO

BUCAREST, Rumania, marzo 30. (A. P.)—El general Fofoza Averesco formó hoy Gabinete en sustitución del que presidía Bratiano, que dimitió el sábado pasado. El nuevo Ministerio, aprobado por el Rey Fernando, prestó juramento al mediodía.

INGLATERRA ESTA DECIDIDA A ACTUAR CON GRAN ENERGIA

Todo intento de incitar a la huelga a los obreros de Hong Kong será severamente castigado

SITUACION MUY PRECARIA

Todos los esfuerzos ingleses para poder reanudar su comercio han resultado hasta hoy inútiles

PUNTOS DE VISTA OFICIALES

Creen que las enérgicas medidas anunciadas pueden consistir en una acción de carácter militar

HONG KONG, marzo 30.— (rPens aAliada).— El actual boycott instituído contra los productos de origen británico por Cantón y la provincia de Kwantung, que tan graves quebrantos impone a Hong Kong, ha colocado a esta colonia inglesa en la situación más precaria que ha conocido en los tres cuartos de siglo que lleva de existencia.

Los esfuerzos realizados por los británicos para conciliar a los chinos de manera que pueda reanudarse el comercio han fracasado en toda su extensión. Por espacio de seis meses, los chinos del área de Kwantung han mantenido un frente sólido contra todas las cosas británicas y han castigado severamente a sus compatriotas acusados de haber sostenido relaciones comerciales con ellos o haber trabajado a sus órdenes.

Por estas razones, son muchos los británicos que han llegado a la conclusión de que el único recurso que les queda es la fuerza. Hay, sin embargo, entre los mismos ingleses quienes no se muestran de acuerdo con esto, expresando que tal política sería suicida porque con ella se despertaría la enemistad de toda China contra lo británico, a tal punto que la gran estructura industrial y comercial que se ha levantado en tantos años de esfuerzo se vendría estrepitosamente al suelo. Las esferas oficiales esperan atentamente los sucesos, y el gobernador Clementi, en una nota facilitada hace poco, contestando a un comunicado del comisario de Asuntos Exteriores de Cantón, hizo saber que adoptaría medidas enérgicas ante cualquier intento por parte del Gobierno de Cantón para incitar a los obreros chinos de la colonia de Hong Kong a otra huelga. Dihco gobernador estableció los siguientes puntos:

Primero: Que el Comité de Huelga de Cantón ha podido continuar la presente huelga y el boycott sólo mediante el uso de contingentes armados que han intimidado a los comerciantes y a los obreros chinos, impidiéndoles sostener relaciones con Hong Kong. Tanto es así que el boycott antibritánico en la provincia de Kwantung no hubiese durado un día más de no haber sido por la tiranía impuesta al pueblo de Cantón por el Comité de la Huelga.

Segundo: El Gobierno de Hong Kong no negociará con nadie en Cantón que no sea el Gobierno de aquella ciudad. La declaración del comisario de Asuntos Exteriores de Cantón de que este asunto no sólo está en manos del Gobierno de Cantón, sino también del Comité de la Huelga, no puede aceptarse por el Gobierno de Hong Kong. El Gobierno de Cantón debe aceptar toda la responsabilidad por las acciones del Comité de Huelga.

Tercero: El boycott constituye una flagrante violación de los derechos del Tratado que el Gobierno de Cantón está obligado a respetar. Es deber del Gobierno de Cantón poner fin a tales ilegalidades.

Cuarto: El Gobierno de Cantón es, por tanto, responsable del mantenimiento de la Ley y del orden en el área bajo su administración; y como ha dejado sin investigar y sin castigar las actividades ilegales del Comité de la Huelga contra Hong Kong está en el deber de aceptar las responsabilidades por las pérdidas causadas por tales actividades ilegales.

Quinto: El Gobierno de Hong Kong desea una solución honorable y duradera del boycott, y está dispuesto a negociar un arreglo con el Gobierno de Cantón. Está persuadido que la mayoría de los cantoneses se hallan dispuestos a comerciar con los ingleses en la forma más amistosa y conveniente. Sólo las actividades ilegales del Comité de Huelga de Cantón, instigadas por las intrigas bolsevistas, impiden la reanudación de relaciones normales entre Cantón y Hong Kong. Esperamos y exigimos del Gobierno de Cantón que ponga fin a tales ilegalidades. Nosotros entendemos que el Gobierno de Cantón puede y debe actuar en este asunto. El Gobierno de Hong Kong jamás accederá a pagar ninguna compensación por la no admisión de los obreros despedidos.

El gobernador cerró su nota con las siguientes palabras:

"Ha llegado a mi conocimiento—dijo—que se han hecho esfuerzos por los emisarios del Comité de la Huelga de Cantón para provocar una huelga entre los obreros de Hong Kong. Si tales esfuerzos no se suspenden inmediatamente, el Gobierno de Hong Kong adoptará enérgicas medidas para impedirlos".

Cuáles pueden ser estas enérgicas medidas, nadie podría decirlo en Hong Kong. Muchos creen que se tratará de acciones militares.

LA REINA VICTORIA DE SUECIA HALLASE ENFERMA

ESTOCOLMO, Suecia, marzo 30.—(AP)—Como varios miembros más de otras casas reinantes, hállase enferma la Reina Victoria de Suecia. Un boletín oficial anuncia que la Reina, actualmente en Anacapri, Italia, "padece trastornos bronquiales y cardíacos, aunque no guarda cama".

La Reina Victoria era de soltera la Princesa Victoria de Baden, hija del Gran Duque Federico de Baden. Contrajo matrimonio con el actual Rey de Suecia, Gustavo V, en 1881. Nació en 1862.

SE PIDE EN LA CAMARA AMERICANA QUE LOS ESTADOS UNIDOS RETIREN SU RECONOCIENTO AL DE MEXICO

El presidente Calles ha dispuesto que dos cañoneros de la armada mexicana salgan de recorrido por puertos del Centro y Sur América.—Desórdenes por una deportación

WASHINGTON, marzo 0.—(UP) Los testigos que comparecieron hoy ante el Comité de la Cámara que conoce de los negocios extranjeros, y que está llevando a cabo una información sobre la proposición de ley presentada por el representante Boylan, en el sentido de que los Estados Unidos retiren su reconocimiento al Gobierno de México con motivo de las últimas expulsiones religiosas ocurridas allí, han sido unánimes en la expresión de sus sentimientos favorables a esa determinación.

La religiosa Margarita Semtle, madre superiosa de un convento en México, recientemente deportada de aquel país, declaró ante el Comité, que el embajador norteamericano en México, Mr. Sheffield, le había recomendado que expusiese públicamente las condiciones allí reinantes cuando se encontrase en los Estados Unidos.

El abogado Charles W. Garr, apoderado del Arzobispo Curley, de Baltimore, recomendó que se adoptará la medida solicitada por Boylan, con el objeto de "restaurar a Dios en México, y acabar con la ola bolsevista". Sostuvo que México modificaría su Constitución si los Estados Unidos le obligaban a ello, amenazando con retirar su reconocimiento.

CAÑONEROS MEXICANOS

CIUDAD DE MEXICO, marzo 30.—(SR)—El Presidente Calles ha dispuesto que dentro de algunos días salgan del puerto de Veracruz los cañoneros Bravo y Anahuac, para hacer un recorrido por las naciones Centro y Suramericanas, tanto por los puertos del Atlántico como por los del Pacífico, pudiendo quizás extenderlo hasta Europa.

RESUELTA LA CUESTION

CIUDAD DE MEXICO, marzo 30.—(SR)—El Comité de Petroleros estuvo cambiando impresiones sobre los proyectos de ley relacionados con el petroleo y declaró oficialmente ayer a la prensa de esta Capital que ya eso es una cuestión resuelta con el Gobierno.

NUEVA CONTRIBUCION

CIUDAD DE MEXICO, marzo 30.—(SR)—Sábese que el primero de abril entrante el Gobierno del Estado de Oaxaca pondrá en vigor la nueva contribución acordada y cuyo importe se destinará a la construcción de carreteras hasta el Istmo de Tehuantepecl, con lo cual se beneficiarán grandemente el comercio y la agricultura de toda esa región.

CAMIONES TRANSPORTES

CIUDAD DE MEXICO, marzo 30.—(S.R.) — El Departamento de la Guerra ha ordenado que se utilicen camiones para el transporte de tropas en las zonas en que no hay buenas vías de comunicación. En tal virtud a cada jefatura de operaciones militares le será asignado un número de camiones transportes previamente acondicionados.

DESORDENES EN CHINAMECA POR LA DEPORTACION DE UN SACERDOTE ESPAÑOL

CIUDAD DE MEXICO, marzo 30.—(AP)—Despachos de Jalapa, capital del Estado de Veracruz, dan cuenta de haber ocurrido desórdenes en Chinameca por la orden de expulsión expedida contra el único sacerdote español de aquella localidad. Los feligreses rodearon la iglesia y la residencia del párroco, impidiendo que la policía diese cumplimiento a la orden. Asegúrase que tendrán que intervenir las tropas para hacer frente a la situación.

CAUSA EXPECTACION EN MEJICO LA PROXIMA VISITA DE OBREGON A LA CAPITAL

CIUDAD DE MEXICO, marzo 30. (A. P.)—Es motivo de gran expectación la visita que hará a esta capital el jueves el expresidente Obregón. Créese que conferenciará con el Presidente Calles y se entrevistará con muchos amigos personales y partidarios políticos.

REPRESENTADA LA UNIVERSIDAD

CIUDAD DE MEXICO, marzo 30.—(SR) — La Universidad Nacional de México estará oficialmente representada en la próxima asamblea anual de asociaciones médico-quirúrgicas norteamericanas que se reunirá en la Ciudad de Dallas, el 19 de abril próximo.

CONCURRIRA MEXICO

CIUDAD DE MEXICO, marzo 30.—(SR)—El Presidente de la República ha resuelto que México concurra oficialmente a la Exposición Internacional de Industrias y Productos Tropicales, que se celebrará en París en enero del año entrante.

SIGUE EL RECORRIDO

CIUDAD DE MEXICO, marzo 30.—(SR)—El aviador mexicano Pablo L. Sidar llegó anoche a El Paso, Texas, habiendo sido recibido con gran entusiasmo por los aviadores americanos de Fort Bliss, saliendo poco después rumbo a Chihuahua.

DASE SEPULTURA PROVISIONAL EN PALERMO AL DUQUE DE ORLEANS

PALERMO, Sicilia, marzo 30. (A. P.)—Hoy se ha dado sepultura provisional en el cementerio de Santa Ursula al cadáver de Luis Felipe, Duque de Orleans y pretendiente al Trono de Francia, que falleció en su villa de esta localidad el domingo.

ALAMAC HOTEL
Broadway and 71 Street
New York
Las delicias de todos los cubanos que visiten New York
Elegantes apartamentos con dos y tres habitaciones de dormir y sala, uno y dos baños o ducha y puerta Servidor.
Atención especial a la clientela Hispana y Sur Americana, bajo la excelente supervisión del

DIARIO DE LA MARINA

FUNDADO EN 1832

DIRIGIDO HASTA 1919 POR DON NICOLAS RIVERO Y MURIZ.
DIRECTOR: JOSE IGNACIO RIVERO Y ALONSO.

Editado por la Compañía DIARIO DE LA MARINA (S. A.) cuyo programa consiste "en la defensa de los intereses generales y permanentes de la Nación cubana, de los especiales de la colonia española establecida en la misma y de la unión y armonía entre los diversos elementos que conviven en el país."—Art. 1o. de los Estatutos.

Presidente: Conde del Rivero. Secretario: Manuel Abril y Ochoa. Tesorero: Joaquín Pina

ADMINISTRADOR: JOSE SOBRINO Y GONZALEZ

OFICINAS: Habana..... DIARIO DE LA MARINA. Nueva York..... Broadway at 71st. St., Madrid..... Nicolás Ma. Rivero núm. 7. París..... 61 Boulevard Haussmann.

PRECIOS DE SUSCRIPCION

HABANA		PROVINCIAS		EXTRANJERO	
1 mes.	$ 1.60	1 mes.	$ 1.70	3 meses.	$ 6.00
3 id.	„ 4.80	3 id.	„ 5.00	6 id.	„ 11.00
6 id.	„ 9.00	6 id.	„ 9.50	1 año.	„ 21.00
1 año.	„ 18.00	1 año.	„ 19.00		

TELEFONOS:

Quejas de Suscriptores.	M-3404	Deportes.	M-4889
Anuncios Económicos.	A-3856	Secretaría de la Empresa.	M-7714
Anuncios Administración	A-5334	Secretaría de la Dirección	M-9785
Redacción.	A-0301	Fotógrafo.	M-6844
Repórters.	M-6144	Imprenta.	M-9665

PASEO DE MARTI 103 APARTADO 1010 CABLE: DIARIO, HABANA

MIEMBRO DECANO EN CUBA DE "THE ASSOCIATED PRESS"

EDITORIALES

UN EJEMPLO DE MALA ORGANIZACION EN LA INDUSTRIA AZUCARERA

Decíamos ayer al final de nuestro editorial relativo a la necesidad de organizar la defensa de nuestra industria azucarera, que una de las pruebas del espíritu rutinario y tradicionalista que impera en casi todo cuanto concierne a la citada industria, la teníamos en el sistema de liquidar a los colonos, bien en azúcar o bien en su equivalente en metálico, no tomando como base la graduación de la caña entregada en el batey, sino el peso bruto de ésta. Hay caña que en cien unidades de peso, por ejemplo, contiene ocho o diez unidades de azúcar, mientras otra contiene doce, catorce o más. Claro es que un colono cuya caña tiene un 12 por ciento de azúcar, debiera recibir más azúcar del central por cada cien arrobas de caña que entregase al hacendado, que otro cuya caña solo contiene un ocho por ciento; pero en la práctica no ocurre así. La caña se paga al peso, sin tomar en cuenta su mayor o menor riqueza en azúcar. Sólo en el central Santa Lucía, según manifestábamos en nuestro artículo precedente, se sigue el sistema que pudiéramos llamar científico, pagando al colono de acuerdo con la graduación del guarapo de su caña.

La adopción de este último sistema, sobre ser más equitativo para el colono y para el hacendado, traería ventajas muy considerables para el cultivo. En primer lugar, se escogerían para la siembra variedades de caña ricas en azúcar. Personas dignas de crédito, nos han asegurado que en Puerto Rico se siembran variedades de caña cuya riqueza sacarina se eleva a un 17 y hasta un 18 por ciento. Además, es un hecho demostrado que la caña bien atendida durante el año rinde más azúcar, y, por otra parte, se sabe muy de cierto que la caña de varios cortes es más dulce, tiene más azúcar, a igualdad de peso, que la caña nueva. Un colono que entrega caña de una cepa de varios cortes, vende una materia prima superior, de la cual el central obtiene más azúcar; pero, sin embargo, el hacendado paga dicha caña al mismo precio que la nueva. Como quiera que ésta última rinde más en peso por unidad de terreno, el cultivador tiende naturalmente a destruir los cañaverales viejos para replantarlos y vender al central la mayor cantidad de agua y bagazo contenidos en la caña nueva. El procedimiento encarece la producción y resulta, al fin y a la postre, tan perjudicial para el colono, como para el hacendado. Como este ejemplo pudiéran citarse varios, todos los cuales vendrían a demostrar que ajustando hasta el detalle la organización de la industria, podríamos reducir el costo de fabricación, logrando algunas ventajas aun al bajo precio actual. He ahí la razón por la cual insistimos en nuestra campaña de reajuste. Con el azúcar a 4 centavos libra, todas estas son cuestiones insignificantes; con el dulce a dos centavos son problemas de prosperidad o de ruina para hacendados y colonos.

NI INDULTOS NI AMNISTIAS.

Nuevamente ha manifestado el Primer Mandatario de la Nación que sigue "dispuesto a continuar el camino recto, sin vacilaciones ni titubeos" y que "nada ni nadie" le hará "desviar de esa senda", que considera de salvación; que quiere el bien, el mejoramiento del pueblo de Cuba, y que si todo el mundo se pusiera "frente al camino de la moralidad, de la rectitud y de la honestidad administrativa", él seguiría solo ese camino; que su Gobierno "será inflexible con aquellos que no cumplan las leyes, y que no habrá indultos que pongan a los delincuentes en la calle".

¡A fe que hace bien el señor Presidente en repetir eso para que se clave en la conciencia nacional! Nada conviene tanto como desarraigar la nefanda creencia de que el castigo unicamente alcanza a los que no disfrutan de influencia política o a los que no disponen de oro para torcer la acción de la Justicia. El concepto de que es fácil obtener, por uno u otro medio la impunidad, pervierte las costumbres, relaja la disciplina y extiende la delincuencia de modo por demás alarmante. Ese concepto, que empezó hiriendo la cosa pública y al irse extendiendo alcanza a los negocios privados y amenaza influir en lo más íntimo de la vida del ciudadano, si es que ya no influye, hay que combatirlo por todos los medios posibles, prefiriendo la acción punitiva a la oral, porque mientras subsista no habrá confianza y seguirá quebrantando el crédito con todas sus consecuencias.

La reacción debe ser sobremanera enérgica. Al punto a que llegó el desorden en todo, no cabe andar con paños tibios, como vulgarmente suele decirse. Es una garantía la actitud inflexible en que se mantiene el Primer Magistrado en cuanto a su persistencia en perseguir la inmoralidad y no burlar, a impulsos de nocivo sentimentalismo, las sentencias condenatorias de los tribunales; pero conviene advertir que esa garantía tendrá un valor relativo, aun después que quede depurada la Administración de Justicia y revisados los códigos con el designio de que las sanciones penales resulten más efectivas que hasta aquí, si el Congreso incide en abrir periódicamente las puertas de los establecimientos penitenciarios, votando amnistías no ya por docenas, ni siquiera con la parvedad admisible en casos verdaderamente excepcionales.

Es indispensable que haya unidad de criterio entre los Poderes del Estado, que sea armónica la obra de gobierno, porque evidentemente nada ganamos con que uno extreme, animado de la más sana intención, el rigor en el cumplimiento de la Ley, si alguno de los otros, lejos de secundarle, invalidan su noble empeño. Claro que el Ejecutivo puede vetar, y creemos que consecuente con sus principios lo hará, los proyectos que inconsultamente aprobó la Cámara de Representantes días pasados; pero el problema no está en poner trabas a las iniciativas perturbadoras, sino en impedir que se produzcan, pues aunque en definitiva se rechacen virilmente por el Jefe del Estado, el hecho de que prosperen siquiera en uno de los cuerpos colegisladores, produce desaliento a los buenos ciudadanos, anima a los malos y, lo que tal vez resulte peor, siembra razonable desconfianza en el extranjero, y ello deriva consecuencias económicas de trascendencia insospechable.

Todo el mundo se duele de la penuria en que se hallan los negocios, y sin ahondar, muchos la achacan exclusivamente a los bajos precios del azúcar. Cierto que en eso estriba una gran parte del mal; pero no es menos cierto que el resto emana de los factores de descomposición que obligan a restringir el crédito. La mayor o menor lenidad para juzgar a los delincuentes y, por añadidura, la sistemática anulación de las condenas, abrió de tal modo camino a la impudicia, que no hubo reparo en proclamar carentes de fuerza moral los contratos cuando perjudicaban a una de las partes bilaterales, y en algunos casos, no pocos, se tuvieron por letra muerta bordeando el Código y hasta sin temer meterse en él, con tal de obtener ilícita riqueza y poder disfrutarla al salir de la Cárcel. Se temió y sigue temiéndose más a la miseria digna que a la prisión blanda y temporal, y como la sociedad no impuso ni impone tampoco las sanciones que antaño aplicaba a quienes la ofendían, porque ha dejado de ser vitando el delito en general y más si produce grandes ganancias a los que lo realizan, los que no comulgan en la escuela cínica y, con mayor motivo los que son víctimas o temen serlo de la tendencia que ha venido imperando, es natural que se retraigan y exijan máximas garantías, entendiendo que por muchas que se les concedan serán pocas, si son sólo de orden material, dado que no siempre es imposible burlarlas.

Hace bien, muy bien, el señor Presidente, en ratificar su patriótico propósito de no conceder indultos, de restablecer la moralidad, pero no sólo la pública, sino también, hasta donde es posible en lo humano, la privada. Sin embargo de que eso permite concebir grandes esperanzas y ha de influir en el mejoramiento de la situación, conviene que la acción tesonera que tanto honra al Ejecutivo, la secunden con fe el Poder Judicial y con lealtad el Legislativo, porque en tanto haya visible y sensible discordancia entre alguno de los elementos que comparten la obra de gobierno, es natural, es lógico que no desaparezca la desconfianza que, con mayor perjuicio que en otra cosa, causándolo a todo, se observa en la vida de los negocios. No se olvide que el crédito está en relación directa con las garantías, y que estas tienen fuerza positiva cuando no hay duda de que las autoridades harán cumplir, en caso de litigio, lo pactado; cuando se sabe que tienen efectividad las medidas compulsivas; cuando, en una palabra, adquiere estado real la sanción penal y a la condena de los tribunales se une el menosprecio de la sociedad hacia aquellos individuos faltos de escrúpulos que vuelven la espalda a sus compromisos, que caen dentro de la Ley, siquiera la orillen hábilmente y con fortuna.

UN VAZQUEZ FEO - - - - - - Por Abela

--Oye Vázquez, no te pongas bravo... pero te aseguro que eres el Vázquez más feo de la Habana...!

--¿Y tú te crees que si yo fuese un Vázquez bello iba a estar como estoy cesante...?

PELIGRA LA LIGA DE LAS NACIONES

Por FRANCISCO GARCIA CALDERON

Para el DIARIO DE LA MARINA

Otra vez parece en peligro la Sociedad de las Naciones, la imponente construcción ginebrina, su espíritu y su acción. El ocho de este mes de marzo se han reunido en la severa metrópoli calvinista representantes de las grandes potencias no solo para estudiar las condiciones de admisión de Alemania en la Sociedad y en el Consejo de ella, la vuelta al hogar europeo del terrible hijo pródigo, sino también para tomar en consideración una generosa proposición: ampliación del cuadro del Consejo, nombramiento de delegados de otros poderes en su seno con el carácter de miembros permanentes.

Empiezan así la intriga, la desconfianza y la división. ¿Qué nuevas naciones serán llamadas y admitidas? ¿En virtud de qué privilegios? Asistimos ya a exasperados debates. Nos inquietan amenazas. Alemania sabe que le será otorgado un sitial. Nadie duda de que tiene derecho a él esta nación "planetaria" como decía Friedrich Naumann, centro de acción constante en el Viejo continente turbado. Pero, el Reich no reconoce derecho a otros pueblos para reivindicar igual privilegio.

Desde ahora impone su voluntad. Declara que continuará fuera de la Sociedad, en actitud de rebelión y de crítica, si Polonia, por ejemplo, nación moza apenas despierta de su sueño secular, exige también puesto de honor e interviene, por derecho propio en los futuros debates del Consejo. Suecia secunda al Reich y se torna intransigente. España, metrópoli espiritual de los estados neoibérico, no solo espera la atribución de un sitial permanente e invoca títulos justos sino que también parece decir que abandonará la Sociedad ya vacilante de no ser aceptada su insistente petición. En fin, la China, inmenso poder que el Japón aspira a domeñar, que Rusia invade y angustia en el orden espiritual, aspira al mismo honor que las otras comunidades políticas, pero sonriendo, con ademanes de cortesía oriental, sin levantar la voz ni pronunciar el orgulloso **sic volo sic jubeo.**

La prensa traduce el general desconcierto. "Hay que tener en cuenta, acaba de escribir **Le Temps**, del estado de la opinión pública en Polonia, en España, en la América del Sur y en todos los países aliados que no permite sacrificar los derechos y los intereses de estos países a una satisfacción de amor propio de que el gobierno del Reich podría derivar razón a fin de hacer creer que le ha bastado presentarse en Ginebra para alcanzar una victoria diplomática". Tal es la imperiosa realidad: antes de ingresar en la Sociedad, el Reich la turba y en cierta manera dirige sus deliberaciones. Stresemann, Bismarck menor, puede sentirse satisfecho. **Le Temps** agrega: "no se puede admitir bajo ningún pretexto que la simple presencia de Alemania tenga como consecuencia separar de la Sociedad de las Naciones a otras potencias como España, Polonia y el Brasil, lo que equivaldría al acabamiento de la institución de Ginebra. Entre tanto, naciones secundarias, Suecia, Noruega, Dinamarca, Finlandia, Holanda, Suiza, por interés propio o porque obedecen a un principio, defienden la causa alemana.

España se obstina. Su embajador en París, siempre flexible y prudente, establece que no se satisface el gobierno de Madrid con simples promesas. El Brasil afirma que no abandona su íntima esperanza. El Reich inclinado a ver enemigos en todas partes ha llegado a decir que se prepara contra él una nueva conspiración de potencias.

Nada es más interesante, en tales discusiones, que seguir las direcciones de la opinión inglesa. Sir Austen Chamberlain, el Canciller de firme visión, predica sensatez. Se niega a llevar a Ginebra, después de Locarno, divisiones y temores. "El porvenir de la Sociedad de Naciones, nota, no debe ser tratado con el espíritu de los tiempos de guerra, porque si así fuera ninguna solución posible. Se trata tan sólo de saber cómo puede ser organizado el Consejo de la institución internacional de Ginebra para que realice la función que le está encomendada y asuma las responsabilidades que le corresponden. "Posición mesurada la del Ministro a que se opone desde el Africa del Sur el famoso General Smuts que colaboró tan estrechamente con el Presidente Wilson en famosos debates. Según él, debe ser aceptado, sin nuevas reservas, sin inútiles precauciones, "el magnífico ofrecimiento de conciliación" que ha hecho Alemania de renunciar definitivamente a Alsacia y Lorena y nada puede temer ni exigir Francia después de Locarno.

Liberales y radicales ingleses continúan prohijando las esperanzas germanas. El **Observer** ha escrito el 7 de marzo: "el **Covenant** (es decir el pacto de la Sociedad ginebrina) es nada menos que una Constitución del Mundo y uno de sus principios fundamentales adoptado después de cuidadoso examen ha sido que los puestos permanentes en el Consejo han de ser reservados a las Grandes Naciones de las cuales depende la existencia misma de la Liga". ¿Por qué admitir a otros poderes y multiplicar sitiales? "Hemos esperado, escribe este diario, más de siete años (desde 1919) esta hora de conciliación. Nada puede contrarrestar el espíritu de Locarno y convertirlo en burla. Después de la admisión de Alemania un claro período en la vida de la Liga empezará necesariamente". No podemos destruir la "gracia" de Locarno, dice Mr. Garvin y aceptar "métodos napoleónicos" que llevan al desastre. Entonces, anuncia poéticamente, "el Templo de la Paz se desvanecerá en un incendio, como el Palacio de Armida, a menos que aprendan los hombres a entrar en él no sólo con fe en sus corazones sino con dones de buena voluntad en sus manos". Casi todos los diarios ingleses proceden en consonancia con esta opinión, hasta el moderado **Daily Telegraph** y el gran **Times.** Si ingresa Polonia en el Consejo de la Sociedad de Naciones, explican a sus lectores, se destruye la obra de Locarno. Y Locarno es la aurora magnífica de la paz.

En Oxford, en la clásica Universidad, un grupo de profesores, entre ellos el Rector liberal, Mr. Gilbert Murray, defiende con ardor la esperanza y la ambición alemanas; y desde ahora anuncia que, al ingresar en Ginebra, el Reich demostrará sabiamente que no tuvo culpa en la gran guerra, pedirá que sea abandonada por los Aliados vigilantes la orilla del Rin. ¿Por qué no oponerse entonces a ese ingreso a fin de prolongar el **statu quo** destinado a alejar la guerra?

Nada más melancólico que el vano empeño de los hombres. Al fundar en Ginebra una institución capital se imaginaron que se había transformado la especie, que desaparecían vicios permanentes, el orgullo, la envidia, la avidez. Y he aquí que en la ciudad helvética, como en los consejos de Postdam, intrigas, dudas y choques turban la paz. El Brasil acaba de declarar perentoriamente que si se le niega un sitial, se opondrá a que sea acogida la petición germana. España se marchará. Suecia acepta solamente a Alemania. Polonia medita. ¿Quién llevará o impondrá concierto a tan contrarias ambiciones? M. Briand el taumaturgo, según se susurra. ¿Vencerá la Sociedad de Naciones quebrantada y falible esta nueva crisis? Con su lucidez habitual M. Jacques Bainville dice que, si en el Consejo no van a figurar y dominar los cinco grandes poderes vencedores en la guerra, los **big five** de 1919, si Alemania ha de representar en él el germanismo vencido pero vigoroso; no hay razón posible para oponerse a que "España, madre de todo un mundo, el mundo hispánico" no figure en él o el Brasil "en nombre de un continente y de la originalidad de América Latina".

París, marzo de 1926.

LA CRISIS MILAGROSA

Por GABRIEL CAMPS

Desgajábanse arboledas y se tumbaban palmares; adolescentes y jóvenes desertaban de los estudios y de sus ocupaciones en la banca, en el ejército, en el foro para mojarse las medias, con el rocío, en la siembra de caña: por doquier no se hablaba más que de arados, de vertedera y de disco, de caña morada y blanca: tu tierra es un blanquizal, la mía es mulata, aunque tiene bastante perdigón: el servicio doméstico en desorden para martirio de las buenas amas de su casa; los alquileres de casas por las nubes; se anunciaban gajes y primas para la cesión de un inquilinato de casa o habitación; estábamos en pleno potrero, de alfalfa, no había una sola vaca flaca, todas eran vacas gordas.

Un retranquero ganaba veinte y cinco pesos diarios y el administrador de un ingenio cincuenta mil.

La presencia de mis viejos amigos Gelats, Guillermo Zaldo o Dionisio Velasco, conturbaba mi corazón; los veía disminuídos, casi como a pobretes fracasados: en todas partes surgían millonarios, como los hongos en el bosque.

Dios en su infinita misericordia nos deparó el "crac" bancario, bajó rapidísimamente el precio del saco de azúcar y las aguas volvieron a su cauce. ¡Gracias séanle dadas por los siglos de los siglos! ¡Desventurada Cuba si aquello hubiese seguido!

La historia anecdótica de aquel episodio de Cuba, es graciosísima.

En una encuesta de la Compañía de los carros Pullman, en los Estados Unidos, se comprobó que el ferrocarril, en que la servidumbre había recibido más propinas lo fué el "Havana Special", que hace el recorrido entre Key West y New York: la mayor propina la había dado un cubano que viajaba solo: cien dólares.

Un colono se mandó a hacer cincuenta trajes del más fino dril blanco: otro en el "Palais Royal" pidió treinta mil pesos de prendas, con igual desenfado conque pedía antes un real de frijoles en la bodega del Central; y otro al que brindaron en una casa de pianos, uno, sin rival para piezas a cuatro manos, encargó dos, porque tenía dos hijas y ninguna con más de diez dedos.

Si lográsemos estabilizar, por diez o doce años el precio del azúcar, volverían las vacas a engordar y Cuba sería irremisiblemente perdida. Al duodécimo año de precios estables, la República sería un Estado "sui generis", una república sin republicanos, una nación sin súbditos; veinte o treinta sindicatos de absentistas y una plebe de obradores de todos los colorines del arco iris, como la capa del estudiante del cuento.

Llamo precios estables, no a los extraordinarios, a los que sobrepasen en algo el costo de producción. Si el costo fuera, en promedio dos centavos, pongo por caso, y el precio se sostuviese doce años a tres o cuatro centavos la libra, Cuba estaría tan perdida, como llegó a estarlo cuando las consabidas vacas.

Es tan exorbitante la ganancia que se realiza con el cultivo de la caña y la fabricación de azúcar, que la acumulación por diez o doce años de las utilidades con precios superiores al costo, cualquiera que sea el margen, produce un sumando despampanante, con perdón sea dicho.

Por ello vengo diciendo desde noviembre que restrinjamos o limitemos la producción azucarera. Si la política económica de esta zafra hubiese sido la que propuse, la de no fabricar este año más que tres millones de toneladas, por ahora estaría la zafra en sus finales, y el Gobierno al borde de solucionar muy bien sus dificultades y los azucareros salvados por el momento.

Por el momento, porque tres millones es aun para Cuba superproducción.

Véase cómo las crisis en Cuba encierran la virtud compensadora.

Sólo la crisis nos salva "velis nolis".

El día que Cuba produzca sólo como máximun y sistema de uno a dos millones de toneladas de azúcar, en ingenios chicos, que carecen de margen tentador a las Compañías por acciones, los cultivos automáticamente se atomizarán, si se me permite decirlo así, y entonces si bien, con buenos precios nacerá la casta plutocrática, formada por los manipuladores de ese millón, eso no es un mal para Cuba, sino por el contrario un gran bien.

A todo país hoy por hoy no le viene mal una plutocracia limitada, como la casta por la sangre fué en otros tiempos de utilidad y necesidad; el mal irremediable donde reside es en que el país sea una plutocracia.

Con precios estables la rica es la caña, la macolla; el hombre que la vigila un centinela; el que se come los dulces un sibarita.

No me importa que me califique alguno de paradójico; siempre habrá alguno que me haga justicia a secas.

Yo quiero que Cuba, la dulce Cuba, la de las bellezas del físico mundo vuelva a su potrero.

Prefiero sacar agua del pozo con una yunta de bueyes y curar las garrapatas de mis flacas vaquitas, que ponerles cascabeles y mantas a las vacas gordas de otro.

CRONICA NEOYORKINA

Por MARCIAL ROSELL

LA CAMARA ESPAÑOLA DE COMERCIO AL NUEVO EMBAJADOR

En uno de los lugares más característicos de la parte comercial de esta ciudad, "Hanover Place", se halla un antiguo club constituído exclusivamente por hombres de negocios de distintas nacionalidades conocido con el nombre de "India House". En ese club del cual forman parte muchos de los comerciantes españoles de New York se celebró el día 7 de este mes el banquete ofrecido por la Cámara Española de Comercio al nuevo Embajador de los Estados Unidos en España, Mister Ogden H. Hammond.

El acto se verificó en la lujosa sala Mercurio adornada artísticamente resaltando, entre palmas cruzadas, las banderas de los Estados Unidos y de España. En el centro de la mesa adornada de flores aparecía una pequeña estatua de plata del Hermes, de Juan de Bolonia. Presidió el banquete el nuevo Embajador teniendo a su derecha al ingeniero señor José Camprubí, director de "La Prensa", de New York, y a la izquierda al señor Eugenio Sánchez. Frente al Embajador se sentó el señor Eduardo López, Presidente de la Cámara Española de Comercio entre los señores José Antonio Caragol y Eduardo Moore. Entre otros asistentes estaban los señores Tomás Subirana, Prudencio Uñánue y Enrique Rojo Fabián, todos miembros de la Cámara Española de Comercio. Al banquete no pudo asistir por hallarse indispuesto el Cónsul de España, don Alejandro Berea, quien se excusó, por medio de una carta al Presidente, señor Eduardo López. El único que tomó parte en el obsequio al Embajador Mr. Hammond sin ser miembro de la Cámara Española de Comercio fué este corresponsal del DIARIO DE LA MARINA, por ser, al mismo tiempo, director de la Revista que publica dicha Cámara, en esta ciudad.

Mr. Ogden H. Hammond

En el momento oportuno el Presidente señor Eduardo López leyó un breve discurso en inglés felicitando al nuevo Embajador por su nombramiento y augurándole continuos éxitos al frente de la representación diplomática de los Estados Unidos en España, extendiéndose en consideraciones de carácter comercial de positiva conveniencia entre los dos países, principalmente en el asunto del embargo de la uva de Almería y las naranjas de Valencia.

Al terminar su discurso-brindis fué unánimemente aplaudido por todos los asistentes. Mr. Hammond contestó agradeciendo el acto realizado en su honor y manifestando que pondrá su más decidido empeño en aumentar la cordialidad entre los Estados Unidos y España y que, en cuanto a los puntos de vista expuesto por el Presidente de la Cámara Española de Comercio estudiará detenidamente a su llegada a Madrid el estado de la cuestión procurando obtener las mejores condiciones para los productos de nuestro país.

Terminado el banquete este corresponsal celebró una entrevista con el nuevo Embajador quien expuso nuevamente los grandes afectos que siente por España y agregando que, siendo su esposa católica, lo mismo que sus hijos, va con mayor gusto a España, en donde piensa colocar a sus hijos en un gran colegio a fin de que aprendan pronto y perfectamente el castellano, pues habiendo mostrado el mayor de sus hijos interés por los negocios cree que el conocimiento de la lengua castellana le será muy necesario por las grandes relaciones comerciales con España y los países hispanoamericanos.

—Había pensado embarcarse a fine sde este mes —agregó— pero el arreglo definitivo de algunos negocios que aun no he podido resolver me obliga a demorar mi salida hasta el mes de febrero; de todos modos saldré por la vía de Inglaterra antes del veinte del mes próximo".

Y accediendo a la petición de su retrato para el DIARIO DE LA MARINA, de la Habana, y para "La Nación", de Madrid, antes de dos horas nos mandó desde el hotel en donde se hospeda con su familia los retratos solicitados con una tarjeta dedicando expresivas frases a ambos periódicos.

New York, 1926.

VERSOS SELECTOS

SOMBRAS

Amo el atardecer, cuando sombrío
muere el sol y los campos se obscurecen.
Amo a las margaritas que florecen
junto a la losa de un sepulcro frío.
Al viejo claustro, al caserón vacío,
cuyos muros se ocultan y ennegrecen
bajo la hiedra y, tétricos, me ofrecen
la callada quietud que tanto ansío.
Amo en las noches del invierno helado
la majestad de un templo abandonado,
y la voz amo, en fin, de la campana,
cuyo ronco tañido nos advierte
que la paz ni se logra ni se gana
sin pisar los umbrales de la Muerte.

Gregorio de CHAVARRI.

CIUDADANOS CUBANOS

Por ANTONIO ESCOBAR

ESPECIAL PARA EL "DIARIO DE LA MARINA"

El DIARIO DE LA MARINA en un artículo publicado ha poco, prevé que en plazo no lejano, Cuba reformará su Constitución para conceder "automáticamente los derechos de ciudadanía a los españoles e hispano americanos que reunan ciertas condiciones".

No sé si por esto de "automáticamente" debemos entender que bastaría con que los españoles reunan ciertas condiciones para que, sin más requisitos, se conviertan en ciudadanos cubanos, si desean serlo; o si, dadas esas condiciones, todo español quedará nacionalizado en Cuba, aunque no lo desee.

Esta segunda interpretación parecerá caprichosa.

—¿Cómo—se dirá—imponerle a un hombre un cambio de ciudadanía, sin contar con su voluntad? ¿Se puede decretar la nacionalidad obligatoria?

Pues esto lo propuso, hace largos años, un español, que no era un quidam, si no un hombre de talento y de ciencia: Don Joaquín Francisco Pacheco, gran abogado, excelente orador político, que fué Presidente del Consejo de Ministros, en el reinado de Isabel Segunda, en 1846 y jefe de los "puritanos", unos disidentes que rompieron con el partido moderado, por considerarlo demasiado conservador.

Después, fué ministro de España en una de las repúblicas americanas; no recuerdo si México o Venezuela; hacia el año 58. En calidad de tal envió a su gobierno un informe, en que proponía algo nuevo y propio para desconcertar a la gente rutinaria. "Los españoles—decía el duque de Willington—son un pueblo **most peculiar**". Sin duda; una de sus peculiaridades consiste en tener atisbos de todo; pero, por desgracia, y con frecuencia, no rematan la suerte; y resulta que han trabajado para otros.

A Pacheco le había llamado la atención el gran número de cuestiones, las más de ellas pequeñas, pero todas enojosas, y algunas—como las de México—importantes, que surgían entre el gobierno de Madrid y los de varias repúblicas hispano-americanas; una veces, originadas porque súbditos españoles se entrometían en la política de un país y cuando se les confiscaba los bienes, iban con sus reclamaciones a una Legación o un Consulado, donde, en bastantes casos, ni siquiera estaban inscriptos; y otras veces porque, a consecuencia del estado "convulsivo" de alguna república, eran atropellados, aunque inocentes, por algún general libertador, regenerador o restaurador. Estas reclamaciones, fundadas o no, hacían trabajar al personal diplomático y consular y agriaban las relaciones entre España y sus ex-colonias.

Pacheco proponía que se ajustase con algunas de estas, las más agitadas, tratados, por los cuales cuando un súbdito español se estableciese en una de ellas, como capitalista, profesional o bracero, quedase, **ipso facto,** nacionalizado allí, con iguales derechos y deberes que los ciudadanos de aquella nación; y que, cuando regresase a España recobrase su nacionalidad de nacimiento, sin necesidad de acción administrativa alguna, solo por su presencia. Y, por supuesto, a la recíproca, este regimen se aplicaría también a los ciudadanos de las repúblicas que se domiciliasen en España.

De más está decir que la proposición no fué aprobada; apenas se habló de ella. Era de política juiciosa, porque tendía a acabar con rozamientos entre gobiernos, que deben ser amigos y algo más, porque representan a pueblos de la misma sangre; y por esta circunstancia, tenía cierta grandeza, al implicar que entre ellos no debía haber extranjeros.

Muchos años después, Alemania hizo algo parecido a esto, aunque con otra inspiración y otros fines. El Parlamento Imperial votó una ley, por la cual los súbditos germánicos podían adquirir una nacionalidad extranjera sin perder la de nacimiento; con lo que se quería conservarlos unidos a la Patria alemana y al servicio de la política de Berlín en el extranjero. Aquí, al principio, no se dió importancia a esta medida; que, más tarde, cuando vino la guerra de 1914 y alguien llamó la atención hacia el asunto, pareció peligrosa, así en los Estados Unidos como en el Brasil, donde, como es sabido, hay una muy considerable colonia germánica.

El regimen propuesto por Pacheco nada tenía de peligroso; como no lo tendrá otro cualquiera que se establezca en análogo sentido; primero, porque no se aplicaba más que a España y a pueblos de formación española, en los cuales la gente venida de la Madre Patria no es un cuerpo extraño, como sí lo es la alemana en todas partes, menos en los cantones germánicos de Suiza o en Austria. Y luego porque hay diferencia entre Alemania, potencia de primer orden, con grandes pretensiones políticas y económicas, que la movían a tramar intrigas tenebrosas contra sus rivales y España, nación bastante menos fuerte, que a nadie amenaza y con una acción exterior ,que en el Viejo Mundo, se limita a Marruecos y en el Nuevo a relaciones de sentimiento y de comercio con los pueblos que ha creado.

Y como la posibilidad de una guerra entre España y alguna nación hispano americana es tan remota, pienso que tampoco hay peligro para los españoles en hacerse ciudadanos de nuestras repúblicas. Es casi seguro que nunca se verían, como se vieron los alemanes naturalizados en los Estados Unidos, atormentados por el conflicto entre el honor que les mandaba servir a su patria adoptiva y el amor que sentían hacia su patria de nacimiento.

CRONICAS DE SALAVERRIA

PERIODISMO QUEJUMBROSO

Con una frecuencia lamentable se nos ofrece ocasión a los españoles de ver la mala voluntad con que los periódicos extranjeros suelen describir y juzgar las cosas de España. Reflexionando mucho sobre el caso, yo he concluído por exculpar en gran parte a los extranjeros de la injusticia que nos hacen; lo sorprendente es que, tal como se dan los hechos, todavía haya periódicos extranjeros que conserven una buena opinión de nosotros.

La civilización moderna está fundada sobre el periodismo, y el periódico es actualmente para la mayoría de las personas el único medio de información. No sólo información de sucesos y de cosas, sinó también de matices psicológicos, de ademanes íntimos, de estados de alma de un país. Un extranjero que visita España puede ser un espíritu extraordinariamente culto y experimentado que busca el secreto y el aire de las cosas por su propia cuenta; este caso excepcional no hay para qué considerarlo, por su misma rareza. Lo frecuente es el extranjero que necesita informarse por lo que dicen las personas alrededor, y sobre todo por lo que dicen los periódicos del propio país. En cuanto a los extranjeros que viven fuera de España y no la conocen personalmente, esos, como es natural, sólo pueden informarse de nuestra vida por lo que dicen los periódicos españoles. También se informan por lo que pueden decir los corresponsales extranjeros que envían sus informes desde España; pero estos corresponsales, periodistas al fin, generalmente se inspiran en las ideas y en el tono de los periódicos españoles.

El tono de la prensa española, en su mayor parte, y especialmente de la prensa de Madrid, es un tono bajo, tristón, quejumbroso, escéptico y con fugas hacia lo horripilante. Repito que a mí no me asombra que desde fuera nos miren como a través de unas gafas de cristales empañados; más me maravilla que aún consideren a nuestro país con regular respeto.

En estos días que ahora transcurren he podido comprobar el fenómeno. Hace lo menos cuatro semanas que el clima de Madrid, como inspirado por los ángeles benévolos, está realizando las mayores proezas de hermosura. Es la época del año precisamente más adversa, cuando el tiempo suele mostrarse más incierto e inclemente. Esta vez, al contrario, una primavera milagrosa se anticipa, se acentúa, se abre en una gloria de días azules, de aire manso y dulce, de brillanteces que aumentan como en un inspirado crescendo musical. Ninguna persona algo sensible puede dejar de advertir este verdadero milagro, y regocijarse y pasmarse con él. Yo busco todos los días en los diversos periódicos de Madrid el grito de júbilo y la acción de gracias por semejante milagro, por semejante "suceso periodístico". Pero no lo encuentro.

La prensa española, pero especialmente la de Madrid, diríase que ha perdido la facultad de elogiar, de afirmar y de regocijarse ante los hechos y las cosas. En cambio ha llegado al dominio del bordón, o sea la nota baja, triste y horripilante, como nadie en el mundo. Que el hecho hubiera sido al revés; que el clima se hubiera portado adverso, con lluvias torrenciales, fríos y nevadas tardías; ¡habría que leer entonces las tétricas narraciones, las dramáticas quejas, la ponderación voluptuosa de nuestro infortunio!

Según la ideología corriente, un periodista de Madrid supone que para ser periodista de cuerpo entero hay que dirigirse siempre al público con una bandeja de servicio llena de manjares agrios. Aquí lo sensacional sólo tiene una interpretación; lo sensacional no puede ser nunca sinó desagradable. Tal conocen la teoría sensacionalista del periodismo yanqui; han oído hablar de cómo los periódicos de los Estados Unidos dan noticias terribles de los descarrilamientos, los lynchamientos y los crímenes tremebundos. En los Estados Unidos los hombres no son más que hombres, y como tales hombres vulgares y corrientes gustan de los fuertes manjares, de las fuertes sensaciones. Pero es que en los Estados Unidos se considera que un hecho afortunado, siempre que resulte excepcional, es tan sensacionalista y periodístico como un hecho horripilante. Aquí no llega a tanto el liberalismo informativo. Aquí se considera que lo sensacional únicamente tiene que llegar al público envuelto en terror, repugnancia tristeza o ira.

En otra parte hablé de cómo el vuelo de nuestros aviadores por encima del Atlántico fué tímidamente anunciado por los periódicos españoles. Iba a intentarse una acción de enorme trascendencia para España, y los periódicos le destinaban al asunto unas pocas líneas y era además una acción de las que a la humanidad contemporánea tanto apasionan; un acto de deporte de gran riesgo, de gran brillantez, de gran periodismo. Pero nuestros periodistas, hechos al bordón y a la nota desesperada o tristona, conformados como nadie para aguar las fiestas, ¿qué diablo habían de escribir sobre una acción para la cual se exigían precisamente las notas altas, claras, entusiastas, jubilosas y afirmativas? Hasta que la realidad imperiosa del magnífico triunfo obligó a todos a abandonar el bordón, y necesariamente tuvieron que rasguear con la prima. Pero en cuanto han podido, lo han dejado y han vuelto al bordón.

Es mucho más agradable hablar, por ejemplo, de un crimen repugnante. Ahí está ese proceso de Belmonte, con su muerto resucitado, con sus condenados sin culpa y con la Justicia en entredicho. Eso ya es otra cosa. Ahí sí que puede el periodista meter a gusto la pluma, salsearlo todo, hurgar, fantasear; servir fuertes condimentos a un público que, naturalmente vulgar por su condición de muchedumbre, un periodismo basto se esmera en hacerlo más vulgar todavía.

Confiemos en que el progreso que se observa en todos los órdenes de la vida española, alcance también al periodismo que todavía se muestra retrasado y le obligue a transformarse.

José Mª SALAVERRIA.

M.E.C.D. 2016

BLACK BILL REAPARECE ESTA NOCHE EN ARENA COLON PELEANDO CONTRA HENNY CATENA

Ya Está Resuelto el Viaje del Club Deportivo Español por América

LA COMISION ATLETICA DE NEW YORK LE DICE A DEMPSEY QUE SI NO PELEA PERDERA SU TITULO

"O PELEA JACK DEMPSEY O PIERDE LA FAJA" HA SIDO EL VEREDICTO DE LA COMISION ATLETICA DE N. Y.

Si el esposo de Estelle Taylor no se decide a pelear en un período de tiempo corto, se acordará que Gene Tunney y Harry Wills peleen por la faja

NUEVA YORK, marzo 30. (U. P.) La "New York State Athletic Commission" ha hecho público hoy que, a menos que Jack Dempsey demuestre decididamente sus deseos de defender su título en un período de tiempo relativamente cercano, se acordará que el match Gene Tunney-Harry Wills sirva para conferir el campeonato mundial de havy-weight concediéndose la faja al vencedor en este bout.

Dicha noticia no ha sorprendido a los que ya desde hace tiempo saben que Dempsey no tenía intención de defender su título en el ring.

La Comisión Atlética del Estado de Nueva York, ha planteado la cuestión honradamente, dejando que la resuelva el titulado Campeón. Este tiene la alternativa de acceder a los deseos de aquel organismo, enfrentándose con Harry Will, o de enfrentarse con Gene Tunney, tal como desea Tex Rickard. Pero lo que no podrá hacer Dempsey en lo sucesivo es emular al avestruz enterrando su nariz recompuesta en parafina, y pretendiendo que no lleguen a su olfato el humo que lenta, pero seguramente ha de llegar a arrojarlo a su escondite.

La Comisión de boxeo ha declarado una vez más que si Dempsey pelea ha de efectuarlo contra Harry Wills, y no contra Tunney, pero esto es ya un viejo cantar, pues es un secreto a voces el de que el llamado Campeón si quiere pelear en realidad, puede escoger a su contrario, y dejar que Tex Rickard, se encargue del resto.

Pero ahora aparece que la Comisión de Boxeo se da cuenta de que el hombre no quiere volver al ring de nuevo, pues no tiene más deseo que el de explotar su título en todo lo posible, tanto en matchs de exhibiciones, como en películas cinematográficas y que no se encontrará más dentro del ring, contra un adversario que merezca la pena.

La eliminación de Dempsey, dejará a Wills y a Tunney como figuras principales en la división de eso completo, pues Jonnie Risko, Jack Sharkey y los otros boxeadores de ese peso, quedan a una distancia realmente alejada de aquellas dos figuras.

Rickard gusta de Risko, pero dice que hasta dentro de un año no podrá estar figurando dignamente entre los pesos completos de verdadero mérito.

LA COMISION ATLETICA NO APRUEBA EL MATCH DEMPSEY-TUNNEY

NUEVA YORK, marzo 30 (A. P.)—Levantando nuevos obstáculos a la realización del programa heavy weight para 1916 organizado por Tex Ricard, la Comisión Atlética del Estado de Nueva York reiteró hoy su desaprobación al match entre Jack Dempsey y Gener Tunney e insistió en que Harry Wills debe tener preferencia para discutir el título a Dempsey en esta ciudad.

Al mismo tiempo James A. Farley, presidente de la Comisión, dijo que apoyaría el match Tunney-Wills, reconociendo al victorioso el derecho al título de heavy weight "si se ofrecen pruebas de buena fe relativas a que el campeón no intenta luchar más".

Con conocimiento de que Tex Rickard había firmado un contrato en blanco con Tunney para este año, la Comisión interrogó a Jess Mc Mahon, del Madison Square Garden, sobre este asunto. MacMahon confesó que se había firmado en efecto un contrato, pero que nada más sabía acerca del mismo.

La Comisión sugirió que Tunney, antes de enfrentarse con cualquier otro contrincante, cumpla su compromiso con Jack Sharkey, peso completo de Boston, en Madison Square Garden. La licencia de Tunney en este estado expiró el 15 de marzo y el presidente Farley indicó que no le sería renovada a menos de que Tunney se comprometiese a boxear con Sharkey.

La Comisión ha desautorizado definitivamente la celebración de un match de desquite entre Paul Berlembach, campeón de peso ligero completo, y Johnny Risko, peso completo de Cleveland. Risko derrotó y casi noqueó a Berlembach en Madison Square Garden, hace 15 días.

COMIENZAN LAS GRANDES PRACTICAS DE CREWS EN LAS UNIVERSIDADES AMERICANAS

Muestra esta foto el crew varsity de la Universidad de Harvard haciendo los primeros ejercicios de la estación en el río Charles, en la barcaza bajo las órdenes del coach Stevens. Los remeros encontraron en esa su primera salida algunas dificultades al tener que ir apartando los pedazos de hielo flotante que aun mantiene el río en esas aguas.—En el grabado inferior tenemos al assistant coach Richard Glendon, Sr., de la Universidad de Columbia, en pose de ayudar a sus muchachos ayudándose de un enorme megáfono.

RUDOF SPIELMANN FUE EL GANADOR DEL TORNEO INTERNACIONAL JUGADO EN AUSTRIA: 13 GANADOS 4 PERDIDOS

El francés doctor Alekine, que empató ayer con el vencedor, quedó en el segundo lugar.—Tartakower en el tercero y el doctor Vidmar en el cuarto

SEMMERING, Austria, marzo 30.—(AP).—Rudolf Spielmann, de Viena, fué proclamado hoy ganador en el Torneo Internacional de Profesores de Ajedrez celebrado en esta localidad, habiendo ganado 13 juegos y perdido 4. Spielmann empató su juego de hoy con el doctor Alekhine, francés, que ganó el segundo premio con 12 juegos y medio ganados y 4 y medio perdidos. El doctor Tartakower, de Austria, y el doctor Vidmar, de Yugoeslavia, que ganaron 12 juegos y perdieron 5 cada uno, se llevaron los premios tercero y cuarto. El danés Niemzowitsch quedó en quinto lugar con 11 1|2 y 5 1|2; Rubinstein, de Polonia, y el doctor Tarrasch, de Alemania, con 10 y 7 cada uno, obtuvieron los premios sexto y séptimo. El octavo premio lo ganó Reti, de Checoeslovaquia, por 9 1|2 y 7 1|2, y el noveno Gruenfeld, de Austria, por 9 y 8.

He aquí el sumario de la última sesión:

El doctor Tartakower derrotó a Gilg, de Checoeslovaquia; Reti venció al Marqués Roselli, de Italia; Kmochm, de Austria, al doctor Treyball, de Checoeslovaquia; el doctor Vidmar a Davidson, de Holanda; Rubinstein a Gruenfeld; Janowski, de Francia, a Mitchell, de Inglaterra; Niemzowitsch al doctor Vajda, de Hungría; el doctor Alehkine y Spielmann empataron su juego, al igual que el inglés Yates y el alemán doctor Tarrasch.

EMBARCARON MUY COMPLACIDOS LOS MOTORMENS AMERICANOS EN LA TARDE DE AYER PROMETIENDO VOLVER EN 1927

Solo se ha quedado un mecánico de Mr. Gar Wood para hacer los últimos esfuerzos por recuperar el motor de la Baby Gar VII

LOS PREMIOS FUERON REPARTIDOS EN EL H. Y. C.

Embarcaron ayer por la tarde a bordo del Séneca y en dirección a Miami, los yachtmen americanos que habían venido con motivo de las regatas de bote motores, siendo ellos el Comodoro Gar Wood y su hermano George, ambos con sus señoras, el señor Conners y señora, la valiente timonel de la "Okechobee"; el matrimonio Palmers, el matrimonio Malone, el Comodoro Ira Hands, Comodoro Thorner y otros más que presenciaron los grandes eventos de velocidad en aguas habaneras.

Solamente ha quedado en la Habana el mecánico de la lancha hundida, la Baby Gar VII, para tratar de recuperar, si es posible, lo que resta de ella, especialmente su valioso motor, que se encuentra a mucha profundidad frente a la Batería de Santa Clara. Los demás barcos fueron colocados sobre planchas y embarcados en el ferry boat que debe salir hoy por la mañana hacia Miami, Florida.

Las yachtmen americanos nos han abandonado muy complacidos en espera repetir el entrante año su excursión a los predios criollos con objeto de realizar nuevas regatas, las que han de resultar aun más interesantes, por venir con más barcos, que estas que acaban de terminar, las que resultaron en el más completo éxito.

PREMIOS EN EL H. Y. C.

De manera oficial, por el Sr. Delegado del Sport Náutico de la Comisión Nacional para fomento del tourismo, Rafael Posso, les fué hecha entrega de los premios a sus ganadores antier por la noche en el Havana Yacht Club. Presenciaron el acto infinidad de yachtmen y otras distinguidas personalidades de nuestro mundo deportivo y social.

Al Sr. Secretario de Obras Públicas, Dr. Carlos Miguel de Céspedes, le fué entregada una hermosa Copa de plata ganada por el bote motor "Cuba" en la primera regata de las celebradas el domingo en nuestra bahía. Esa Copa pertenece por igual al Presidente de la República, General Machado, por ser co-propietario de la veloz "Cuba". Como segundo premio de esa regata le fué adjudicado un reloj de oro a Mr. George Wood, ganado por la "Baby Gar VII".

A los patronos que guiaron los botes motores "Sea Sled" se les entregó un reloj pulsera de oro, al primer lugar; una cadena de oro y llavero, al segundo, y una petaca de oro y plata al ocupante del tercer lugar.

Los premios de la Categoría abierta que fué la tercera regata del domingo fueron los siguientes: Para el primer lugar ocupado por la "Okechobee" un magnífico mantón de Manila, que lucirá muy bien sobre los hombros de la gentil timonel señora Conners. Unos anteojos marca Zeeis a George Wood como ocupante del segundo lugar con la "Baby Gar VII".

Los premios del segundo día de regatas que también fueron repartidos a continuación de los del primero a los yachtmen americanos, fueron como detallamos a continuación:

Para la señora Conners, ganadora de la primera regata, timoneando la "Okechobee", una vallosa Copa de plata. Para el segundo de esa misma regata un reloj de oro entregado a Mister Flaherty, el timonel de la "Miss Palm Beach". A Mr. George Wood una petaca de plata y oro como ganador del tercer lugar con la "Baby Gar VII" el hermoso bote motor que se hundía instantes después en la tercera regata al tener choque violento con la "Mis Palm Beach".

A los patrones de los "Sea Sled" les fué hecho entrega de una petaca de oro y plata, una hebilla y un flask de plata. Estos premios fueron para el primero, segundo y tercer lugar en el orden mencionado.

Y por último, se le entregó a la señora Conners otro reloj pulsera, de oro, por haber realizado el recorrido de la sdiez millas en la tercera y última regata donde acaeció el infortunado accidente que motivó el hundimiento de una de las hermosas lanchas motores.

La Real Fábrica de Tabacos y Cigarros, "Calixto López y Co." hizo entrega a su vez a los vencedores de las regatas ocupantes de los primeros lugares en cada una de ellas, de seis cajas de tabacos "Coronas" exquisitamente presentados en "bote natures", obsequio que fué muy del agrado de los sportmen americanos.

EDDIE ROUSCH PITCHEO UN JUEGO COMPLETO Y GANO FRENTE A LUCAS

A este Pipp le dió un home run con dos hombres en bases

MIAMI, marzo 30 (U. P.)—El querido Cinci se ha despedido de esta Ciudad hoy, efectuando un desafío de exhibición entre los reclutas y los Veteranos, donde ganaron aquellos con una anotación de siete por cinco Eddie Rousch, pitcheó los nueve innings de los Veteranos, y sólo pudieron batearle ocho hits. Estuvo admirablemente en todos los innings con excepción del segundo en el que dió cuatro transferencias. El novato Lucas pitcheó el desafío entero por los Reclutas. Un jonron de Pipp con dos hombres en bases decidió el desafío en el quinto episodio.

YA ESTA RESUELTO EL VIAJE DEL DEPORTIVO ESPAÑOL A LA AMERIACA

MADRID, marzo 30.—(Servicio Especial del DIARIO DE LA MARINA, trasmitido por el hilo directo de la United Press).—Ya se ha ultimado todo lo concerniente al contrato de la excursión del equipo del Deportivo Español por América. Dicho contrato será firmado en la semana próxima por el señor Augusto Pila, Delegado del Comité Olímpico Peruano, que se encuentra actualmente en Barcelona.

El Club Deportivo Español jugará catorce partidos en Brasil, Argentina, Uruguay y Perú. Debutará en Río Janeiro el día 13 de junio y el último encuentro lo jugará en Lima, el día cinco de septiembre. Terminada la contrata con el señor Pila, el team español marchará a la Habana y después a Costa Rica en donde concertará partidos.

PIET HOBIN PERDIO UNA PELEA POR PUNTOS CON EL FRANCES MOLINAT

MADRID, marzo 30.—(U. P.)—Hoy se celebró en esta ciudad un match de boxeo a diez rounds entre el campeón francés Molinat y el belga Piet Hobin. El encuentro llegó a su término, siendo un match bastante apretado, pero al final del combate el púgil galo recibió el veredicto favorable de los jueces, ganando por puntos.

KID KAPLAN PELEARA CON KID ROY SEGUN DICE EL MANAGER DE AQUEL

NUEVA YORK, marzo 30. (U.P.) Scotty Monteih, manager del boxeador Phil Kaplan que ha sido readmitido hoy por la Comisión Atlética de Nueva York, prometió que su apadrinado se encontrará contra Kid Boy, en cuanto haya oportunidad para hacerlo.

ADOLFO LUQUE LLEGO AYER POR LA MAÑANA Y REGRESARA EL SABADO A UNIRSE AL TEAM DE ST. AGUSTIN

Venía muy contrariado por la noticia que recibió de la gravedad de su señora madre, pero se alegró cuando la encontró mejor de lo que él esperaba

(POR "PETER")

El "Cuba" nos devolvió en las primeras horas de la mañana de ayer al famoso lanzador cubano Adolfo Luque, el gran serpentinero de los

Adolfo Luque

rojos del Cincinnati que en 1923 resultó el mejor del mundo, y en quien Hendricks tiene puestos sus ojos para la championabilidad de 1926.

Este regreso de Luque, tal como nos lo anticipó nuestra agencia cablegráfica de la United Press ha sido motivada por la enfermedad de su señora madre. Estando en los campos de training de Tampa, cuando momentos antes había pitcheado un par de innings contra los players novatos del team, pitcheando él de los veteranos, recibió una llamada telefónica y en la que se reclamaba su presencia. Adolfo Luque pensó en lo malo, y sin preparar siquiera su maleta arregó sus papeles y en el primer vapor embarcó para la Habana.

Alrededor de las siete de la mañana desembarcó por el muelle del Arsenal, donde le esperaban algunos amigos, entre ellos estaba el teniente Jacinto Calvo, que se encontraba de posta en ese lugar.

Desesperado como estaba para llegar a su hogar, donde la aguardaba en el lecho su amantísima mamá, no se demoró ni un segundo para hablar con nadie; unos rápidos "shake hands" y al auto.

PARECE ESTAR EN BUENAS CONDICIONES

Luque tiene todas las apariencias de un hombre sano, lleno de vida, y en su rostro se retrata ese vigor que siempre le ha caracterizado, luego nos atrevemos a asegurar que no es cierto que esté en malas condiciones de salud. Lo vimos de cerca y nos pareció el mismo hombre que lleno de glorias hizo su entrada triunfalmente en la Habana cuando aquel gran recibimiento organizado por la sección de sports del DIARIO DE LA MARINA en el año de 1923.

Nosotros atribuímos su tardanza en pitchear este año en los juegos de exhibición al exceso de precaución que siempre ponen en sus lanzadores de puntería los managers americanos. Estos señores que saben que fué operado de apendicitis en la Habana, han creído que lo mejor es darle un buen descanso para que esté en su mejor forma cuando comience el campeonato en el próximo mes de abril.

PRACTICA MAS DE LO QUE PARECE

Alguien supondrá que Adolfo Luque se pasa la vida descansando en el hotel o mirando jugar desde el banco a sus compañeros, y nada más lejos de la realidad. Desde el primer día que llegó a los campos de entrenamiento empezó a hacer training. Mientras se celebran los juegos él suele estar más de un cuarto de hora en la "estufa", luego sale a la línea de coaching, y así en movimiento continuo se pasa los días de juego. En el match celebrado el día 24 con los Yankees de Huggins en St. Petersburg, actuó de umpire de bases, y en este aspecto el cubano se reveló como un digno rival del veterano "Quico" Magriñat, el inseparable amigo de Valentín González.

SU INCIDENTE FUE MAS BIEN ALGO COMICO

El día 26 se encontraban los rojos del Cincinnati en West Palm Beach, y en los preliminares de un encuentro entre los rojos ("Veteranos" contra "Reclutas") surgió en las gradas un señor que había burlado la ley Volstead y dirigiéndose a Adolfo Luque le dijo que era un mal pitcher, y que era el causante de todas las desgracias acontecidas a los "reds". Luque estaba para el paso y no le hizo caso al discípulo de Baco; más bien rió en vez de ponerse malhumorado. Pero parece que esto dió vuelo al mascavidrios y continuó profiriendo frases mortificantes para Luque, pero entonces Pinelli, no se pudo contener y con un "swing" propinado en forma de caricia le hizo abandonar el field mientras reían los demás compañeros del club de la hazaña del nuevo redentor.

Su primera actuación la tuvo en el encuentro celebrado el día 28 en Miami, también en un match en el que jugaban los Veteranos contra los Reclutas. Luque pitcheó dos innings de los Veteranos. Los dos primeros hombres que se le presentaron fueron outs fáciles en flies, y el tercer hombre, que lo fué Bressler, recibió un boleto de libre tránsito, pero Emmer terminó el episodio con una línea a las manos de Pinelli. En el otro acto por él pitcheado, Sullivan fué el primer out en rolling al cuadro; Rangnow le empujó un triple, pero no pudo llegar a home. Lucas dió un besalamano a la segunda, quien sacó en primera sin que el corredor de tercera pudiera moverse, y entonces le dió la base a Sitsman, quien más tarde se separó más de la cuenta de la inicial y pereció allí en un buen tiro inesperado del lanzador cubano.

SE MARCHARA EL SABADO

Adolfo Luque está satisfecho, no sólo por encontrarse en perfectas condiciones de salud, sino también por haber encontrado a la autora de sus días mejor de lo que él esperaba. A pesar de esto es fácil que se esté aquí en la Habana hasta el viernes o sábado, pues dijo a Hendricks que él procuraría estar de nuevo en el team el domingo entrante, que será cuando los rojos se encuentren en St. Agustin.

Ojalá que el mejor pitcher cubano pueda cumplir su palabra, pues esto nos dará a entender que la autora de sus días sigue mejor de la enfermedad que motivó su accidentado viaje.

GUSTAVO VOLLMER VENCIO A PABLO DE LA HOYA EN EL ENCUENTRO ESTELAR DE AYER

Los fanáticos pulgarcitos y bolshevikis hicieron vibrar la cancha con sus aclamaciones.—El fuerte viento de Cuaresma convirtió en un simulacro del Simoun los courts del Loma. Mario Avellanal destrozó al veterano glorioso Zarapico Cicero.—Todos los favoritos lograron vencer sin gran susto.—Hoy siguen los singles a las 3.30 p. m.

Los vientos de Cuaresma azotaban ayer con furia acicionada las bellos courts del Loma Tennis Club, despeinando a los espectadores, llevándose los globitos, mixtificando las rasas, contrariando a los fanáticos y hasta llenando de arena los ojos del último de los referees.

En estas condiciones desventajosas para que los adversarios en singles lucieran su mejor juego, iniciáronse y terminaron siete de los ocho encuentros que estaban fijados como orden del día, siendo tan solo el de Luis Moreno y Thomas Lismore, el que tuvo que suspenderse, sorprendiéndolos la obscuridad empatados a tres.

Desde mi silla vi ante mí desfilar tres partidos en que, sin una grande oposición, salieron triunfantes Bebito Sánchez, Mario Avellanal y Rogelio París, pero a mis espaldas se efectuaron los duelos más interesantes, ofreciéndole Pablito de la Hoya una feroz resistencia al peligro alemán Gustavo Vollmer y pasando Charley de Cárdenas un tremendo sofocón con Raul Cuervo.

EDAD ANTES BELLEZA

Empezando por Bebito Sánchez, por deferencia a su edad, diremos que el antiguo Junior se presentó en uno de sus días más felices acudiendo con presteza a la net donde logró ganar la gran mayoría de sus tantos mediante mal intencionadas colocadas. A tal extremo llegó el dominio de Bebito, que en el segundo entremés pudo apuntarse un love set sobre su contrario, que ayer no podía, por mucho que luchaba, colocar la bola fuera del alcance de la mágica raqueta del menor de los Sánchez, que con su ruidoso triunfo obtenido ya tiene municiones de guerra para rato.

La suerte no fué tan benigna con otro viejo, Zarapico Cicero, que trató de seguir la norma de velocidad fijada por Bebito; bien es verdad que tenía en frente nada menos que a Mario Avellanal, que, aunque funcionando tan solo a media máquina, venía cruzando a poca altura del suelo su rasa, con desastrosos resultados para el antiguo compañero de doubles de Chacón que se veía continuamente obligado a estar sacándose la bola de la punta de los zapatos. Viendo la arrollada de Zarapico, nos sentimos más viejos.

FALTO DE BAGAJE

Toconos después en turno referir el partido entre el campeón nacional Rogelio París y el joven Raul Moreno del Ferroviario, y aunque el aspirante opuso alguna resistencia en el segundo set y mostró un excelente juego de aire, carece por ahora del bagaje necesario para vencer a un juga-

(Continúa en la página dieciocho)

SI LA PELEA DURA DOCE ROUNDS ES CASI SEGURO QUE EL VENCEDOR LO SEA EL NEGRITO CUBANO BLACK BILL

Pero si hay knock-out es probable que el triunfador lo sea Henny Catena que es el que tiene más punch de los dos pugilistas del star bout de esta noche en Arena Colón

Veremos esta noche si es Henny Catena o si es Black Bill el que sale del ring de la Arena Colón con la ceniza en la frente y preparado para sufrir un tremendo vía crucis que no puede predecirse en qué Calvario terminará.

Nosotros hemos presenciado el training de Black Bill y hemos presenciado también el de Henny Catena, y podemos afirmar que ambos muchachos tienen los guantes bien untados de ceniza y se sienten dispuestos a embadurnar la frente del otro socio; pero no nos atrevemos a decir quién será el embadurnador y quién el embadurnado.

Nuestra opinión leal, honrada y sincera es que si la pelea llega a los doce rounds sin que ocurran accidentes de mayor cuantía, nuestro Bombón de Chocolate ganará por puntos, porque creemos que boxea más que el italo neoyorquino; pero al mismo tiempo, creemos que si Henny Catena consigue desembarcar cualquiera de sus dos tentáculos sobre la respetable quijada de nuestro Bombón, éste dejará de ser un Bombón de Chocolate para metamorfosearse en un chocolate batido.

A este respecto nos tomamos la libertad de recomendar a los fanáticos (a los miles de fanáticos que sin duda acudirán esta noche a la Arena Colón) que no permitan que su entusiasmo y su patriotismo les ciegue hasta el punto de olvidar algo que deben tener muy presente, a saber: que Black Bill no ha peleado jamás con un flyweight que posea el punch que posee Henny Catena.

El encuentro de esta noche será, pues, un combate entre un estupendo boexador y un terrible pegador, y para hacer conjeturas acerca del posible resultado del choque hay que hacerse estas dos preguntas: primera y principal: ¿será capaz Black Bill de boxear doce rounds a toda velocidad, acumulando puntos y evitando en todo ese tiempo recibir una caricia mortífera de Catena? Y, segunda: ¿logrará Catena, a pesar del castigo a que se verá sometido, desembarcar uno de sus decisivos hooks?

Julián Morán, el gran welter español, que se está entrenando con el mayor empeño para su pelea del sábado que viene con Hilario Martínez, boxeó ayer tres rounds con Black Bill, y quedó maravillado de la ardillesca agilidad del prodigioso chiquillo, de lo cual puede inferirse que tal vez Black Bill logre burlar durante doce rounds el punch terrible de Catena. Pero... Aramís del Pino, que es de lo mejorcito que por aquí tenemos, ha estado ayudando en su traininng a Henny, y tengan ustedes la bondad de contemplar y de contar (si pueden) los chichones que tiene hoy Aramís en la fachada, y digan si esto también no puede tomarse como indicio bastante probable de que el italo neoyorquino conseguirá desratizar al Bombón antes de que la pelea llegue a los doce rounds. Trátase, pues, de un problemá bastante difícil de resolver, y que no se resolverá hasta esta noche, en el ring de la Arena Colón, después que se haya cumplido al pie de la letra el siguiente magnífico programa:

Primera pelea, 4 rounds: Mario Díaz vs Julián Herrera.

Black Bill

Segunda pelea, 6 rounds: Urbano Solera vs René Bolaños.

Tercera pelea, 8 rounds: Joaquín Cordero vs Rolando Herrera.

Semifinal, 8 rounds: José de la P. Fernández vs Abd-el-Kebir.

Star bout, 12 rounds: Black Bill, campeón junior flyweight de Cuba, vs Henny Catena, champion flyweight del Estado de New York.

Precios:

Rings	$6.00
Preferencias	4.00
Gradas	1.60

Actuará de referee Fernando Ríos.

Vease la Crónica de Joe Vila en la página 18

BUD DOBLE UN CONOCIDO TURMAN MURIO AYER EN LOS ANGELES

LOS ANGELES, marzo 30. (U.P.) Acaba de morir aquí el célebre turfman Bud Doble, que es de los días de Mency Hanks, y otros famosos caballos. Con ese motivo todos los viejos sportmans, se encuentran de luto.

El veterano murió en la casa de su hija, donde había vivido hace doce años y la causa de su muerte fué una afección al corazón.

Doble ganó probablemente más de trescientos sesenta mil pesos con la famosa yegua Goldsmith maid.

M.E.C.D. 2016

TRATEMOS DE ALGO...

Ahora sí podemos decir que la temporada de turismo ha dejado ir abajo las cortinas, que éstas están cayendo a toda velocidad, como un fly bateado para los "files". Ha sido tal vez la más brillante de todas las habidas aquí. Los hoteleros han hecho su agosto, y no diré la frase consagrada de "se han cansado de ganar dinero" porque de eso nadie se cansa nunca. Lo mismo los que comercian en joyería, objetos de arte, como los que venden mantones de Manila, encajes, telas y vestidos de señoras. Todos estos sanos y provechosos elementos se encontrarán balanceando la temporada de turismo y deseando que la próxima llegue a toda velocidad, convertida en una "Okechobee", la lancha motor que ha hecho famosa la señora del multimillonario yanqui mister Conners, en aguas de Miami primeramente y después en las nuestras.

Y ya que hablo de la "Okechobee" bueno sería significar que uno de los eventos de resultados más provechosos en esta temporada ha sido el de los botes motores, pues no solamente los turistas se han divertido grandemente, que los habitantes de la Habana disfrutaron también del hermoso espectáculo de la velocidad sobre las aguas, abarrotando todo el litoral durante los días de regatas.

Ayer lo dije al hacer la información del último día de competencias náuticas, que éstas habían culminado en el más brillante de los éxitos, y que la prueba, una de ellas, de tal aserto, estaba en el tremendo choque ocurrido entre la "Baby Gar VII y la "Miss Palm Beach", donde la "Baby Gar" se fué a viajar a lo profundo del mar frente a la Batería de Santa Clara. Si no hubiera existido un loco empeño de triunfar, de quedar lo mejor posible, entre los competidores, de seguro que la catástrofe no hubiera ocurrido y Mr| Gar Wood no tendría de menos los $13.500 en cuyo valor aprecia su lancha.

Las carreras de automóviles celebradas en la mañana del domingo y que fueron organizadas por **La Noche,** resultaron otro número triunfante de los grandes eventos subvencionados por el turismo. El pueblo de la Habana se lanzó desde temprano a la calle y estuvo hasta el medio día entusiasmado con las carreras, no obstante el peligro que para el mismo implicaba el verlas tan de cerca, pues una máquina que por cualquier accidente se hubiera desviado de la ruta proyectándose sobre la masa compacta de espectadores que bordeaban las aceras, hubiera sin duda causado infinidad de víctimas.

Por fortuna todo salió a pedir de boca, no ocurrieron desgracias, y los drivers cubanos demostraron su competencia y su valor al cubrir la distancia, con carros de distintas categorías, ganando los premios que daba la Comisión de Turismo por mediación de nuestro colega "La Noche", que se cuidó de la organización y celebración en un todo de las carreras, que como las anteriores llevadas a efecto por ese diario resultaron de lo mejor.

Pero todavía queda un número por celebrar de los que ha subvencionado el turismo. Me refiero al del programa de boxeo de esta noche en la Arena Colón, programa magno, puesto que en él aparece Black Bill, el negrito cubano que tan alto ha puesto el pabellón boxístico de Cuba en los rines del Norte, quien se enfrentará al peso mosca neoyorquino que responde al nombre de Harry Catena, un "microbio" que hace más daño con los guantes de boxeo puestos, que el germen de la tifoidea en los intestinos de un hombre sano. No se asuste el lector por esto que dejo dicho, que es solamente "una imagen retórica" para demostrar la efectividad de Catena.

La Compañía Cubana de Deportes es la que "manichea" el programa de peleas de esta noche, con el que espera "sacarse la espina" de las dos salidas anteriores, en las que sufrió tal pérdida que casi se ha visto obligada (la Compañía Cubana de Deportes) a empeñar las joyas de la familia.

No existe el más leve motivo pasa que esta noche se quede en casa fanático alguno con la presentación, con el regreso mejor dicho, del "hijo pródigo" que torna al dulce calor hogareño, después de cosechar laureles por canastas en lugares donde una hojita cuesta la más tremenda pateadura.

No quiero poner punto final a este **Tratemos,** sin antes felicitar a los chicos de la efe gótica por su apretado triunfo, pero triunfo al fin, sobre las huestes universitarias "manicheadas" por Armando Marsans y Mendiondo. Después de lo ocurrido toda cebada está de más; es por lo tanto lo mejor dedicarles un cheer caribe a los muchachos de Alfonso Peña, y al mismo Peña, al resultar vencedores en la serie Co-Criolla en la que tanto batallaron y sufrieron por alcanzar el vellocino. Así que manos a la obra, pongámonos en condiciones de gritar, de vocear lo más estentóreamente posible. Vamos allá (qué trabajo me cuesta)... ¡Cachín!... ¡Cachán!... ¡Cachumba!... a los góticos... ¡les zumba!...

Guillermo Pí.

EL TEAM DE AJEDREZ DE LA FACULTAD DE DERECHO ES, DESDE AYER, CHAMPION DE LA UNIVERSIDAD DE LA HABANA

El campeón del mundo, José Raúl Capablanca, ofrecerá una simultánea a Catedráticos y alumnos

Desde ayer son Campeones de Ajedrez de la Universidad de la Habana el team que representó a la Facultad de Derecho, al derrotar decisivamente a sus compañeros de Cirugía Dental, con score de 6 por cero.

Los estudiantes han rendido una jornada gloriosa en esta simpática justa de ajedrez al observar la mayor corrección y el más alto espíritu deportivo, ajustándose en todas sus partes a las Bases estipuladas, que eran rigurosas al igual que las establecidas en los grandes Torneos Internacionales de Maestros.

El Torneo de Ajedrez que acaba de celebrarse es un fiel exponente de la seriedad con que los muchachos de nuestro primer centro docente han tomado todas sus cosas, que los elevan, en el concepto social y deportivo, a ocupar una posición envidiable y digna.

Los vencedores supieron ganar como caballeros y a la misma altura quedaron los vencidos, reinando en todo momento el más grande compañerismo, no obstante haber rendido todos los jugadores el mejor esfuerzo y puesto a prueba grandes dosis de amor propio e interés por llevar cada team a su respectiva facultad los honores de la victoria y el más alto honor aún de ser titulados campeones de ajedrez de la Universidad.

El último round se desenvolvió tranquilamente, puesto que el triunfo de los futuros abogados se daba por seguro. Por esta razón no fueron a contender más que tres jugadores de Cirugía Dental, los tres más capacitados y por ende los más aptos para representar dignamente la enseña Dental. Como quiera que el resultado hubiera sido siempre el mismo, para los efectos del campeonato, es que no merecieron censura alguna la actitud de los tres jugadores del team de Cirugía Dental.

Las mesas que celebraron sus partidas fueron las números 1, 2 y 4, en las que jugaron de la manera siguiente:

Mesa Nº 1.—Blancas, Jorge Pérez, de Derecho; Negras, M. Navarrete, de Cirugía Dental. las blancas rompen el fuego con un Peón de la Dama y con jugadas atrevidas y falsas trastornan de tal manera a las negras, que éstas sucumben violentamente a los 23 movimientos.

Mesa Nº 2.— Blancas, M. Armada, de Derecho; Negras, J. Bastida, de Cirugía Dental. Aquí ocurre algo por el estilo al de la mesa número 1, con la diferencia que Armada empleó un Giuoco Piano invitando a su contrario a entrar en profundidades que le fuerza a resignar en diez y seis jugadas.

Los muchachos de Derecho iban dispuestos a arrollar y lo consiguieron.

Mesa Nº 4.— Blancas, P. Buzzi, de Cirugía Dental; Negras, M. Milla, de Derecho. Las blancas al desarrollar un Cuatro Caballos entrega la dama y el juego en quince jugadas...

El señor Milla en compañía de Jorge Pérez ocupa el lugar de honor en lo que se refiere a labor individual. Ambos jugaron las tres partidas que correspondieron a otras tan tas victorias. Milla jugó mejor que ninguno de sus compañeros, sin con prometer jamás su juego, que le permitió anotarse victorias seguras sin género de duda alguna... Muy bien por el joven aficionado, quien reúne muy buenas condiciones para jugar ajedrez.

A continuación publicamos el estado final del campeonato de ajedrez de la Universidad:

	G.	P.
Derecho	13½	4½
Letras y Ciencias	9½	8½
Medicina	9	9
Cirugía Dental	4	14

El score individual es el siguiente:

	G.	P.
J. Pérez, D.	3	0
J. Urrutia, D.	3	0
M. Milla, D.	3	0
H. Alvira, L. y C.	2½	½
G. Pérez Lamy, D.	2	1
A. Colina, L. y C.	2	1
R. Estévez, L. y C.	2	1
R. Valdés, L. y C.	2	1
M. Acebo, M.	2	1
P. Sainz, M.	2	1
I. Espinosa, M.	2	1
F. Fermoselles, M.	2	1
P. Mirandes, C. D.	1½	1½
M. Armada, D.	1½	1½
C. de la Torre, D.	1	2
J. Ruiz Cadalso, L. y C.	1	2
C. Novoa, L. y C.	1	2
I. Abril, M.	1	2
P. Buzzi, C. D.	1	2
T. Ubieta, C. D.	1	2
J. Bastida, C. D.	½	2½
C. R. de Vera, M.	0	3
M. Navarrete, C. D.	0	3
A. Quintero, C. D.	0	3

El mayor número de tablas correspondió a Colina y Sainz, de Letras y Ciencias y Medicina respectivamente con dos cada uno. Ambos jugadores, junto con Alvira, de Letras y Ciencias, y los tres primeros de la lista individual, fueron los únicos que no perdieron ninguna partida.

En total se hicieron pocas tablas, debido, sin duda alguna, a la determinación de ganar o perder, todo o nada...

José Raúl Capablanca, el Rey del Ajedrez, ofreció a los estudiantes una sesión de simultáneas con una breve conferencia. La idea original era empezar el torneo con esta maravillosa exhibición, pero dificultades ajenas a los estudiantes impidió que el campeonato universitario tuviera tan brillante inauguración. Por tanto, se procedió a jugar el campeonato dejando la simultánea para cerrar con broche de oro las competencias ajedrecísticas del actual curso universitario.

Todavía hay dificultades de las que no quiero hablar: mas si estas continúan, me veré obligado a tratar el asunto públicamente y con toda la dureza que se merece, sin contemplaciones de ninguna clase...

De todos modos, cualquiera que sea la actitud de determinados elementos de la Universidad, la sesión de simultáneas, por Capablanca, se llevará a efecto, sin que me sea posible determinar la fecha, que desde luego será la próxima semana.

Volviendo al Campeonato de Ajedrez de la Universidad, invito a los jugadores que se crean con derecho al premio de belleza, para que presenten su partida convenientemente analizada y en la cual justifiquen el motivo del brillante o la calidad de la belleza

HABANA-MADRID

A pesar de ser martes, día calificado de triste por los que creen en agüeros, al Habana-Madrid, concurrió el lleno de siempre

Unas que quedan en martes y trece.—En el segundo se dió un solo empate en 27 desconcertante.—Lo ganaron Angelina y María Consuelo

Hoy, la elegante y graciosa función de los miércoles, por la noche

19 empates.—Muy fenomenal.—Ganaron Angelina y M. Consuelo

Ante el lleno de todos los días por la tarde en el Habana Madrid, comenzó el gran peloteo del martes. Después del pasacalle. Después del Danzón. Después del Himno, sin duda, porque pelota sin himno vasco es algo así como almuerzo vasco sin bacalao, que te tienes, a la vizcaína, que es todo igual y lo mismo. Y previas las palmas, jubiloso saludo de los corazones, que toman rumbo al puerto del Desencanto o a la estación del Triunfo-taquilla de cobrar los sabrosos mantecosos, se inició el prólogo de veinticinco tantos, que salieron a debatir las de lo blanco, Marcelina y Carmenchu, contra las azules, Sagrario y Paquita.

Como las dos blancas venían buenas, gracias, y no hay de qué darlas, y soplando como un ciclón del golfo, y las azules se presentaron tristes, lánguidas, neurasténicas, como si hubieran estado durmiendo siete semanas, pues no nos divertimos con el prólogo. Pues todo fué allí blanco, blanco el dominio, blanco el tanteo y blancos los veinticinco cabales. A las azules, que no dieron casi ninguna, se les había hinchado el mango de la raqueta y abusaron del sombrillazo. Días malos que tiene uno en la vida.

¡Y tan malos! ¡Como que se quedaron en 13 y martes!

Del maleficio del trece y su compañía, el martes, vinieron a sacarnos Mary y Marcelina, que se llevaron pagando veintiocho pesos cada boleto.

Gracias, niñas. Luego dirán que no hay ni medio en la República.

Y si en el primero nos dormimos como la "Losa de los Sueños", en el segundo nos elevaron la nuez a los sesos y los pajillas al cielo, las blancas Rosita y Aurora, y las azules, Elena y Gloria. Nada de lluvia torrencial de empates; todo en dos rachas solemnes, sonoras, bien reñidas, bellamente peloteadas; la primera blanca y extensa; desde la una hasta la 27; la segunda azul, de la misma categoría que la otra; desde la una hasta la confusión en el empate de 27 que fué enorme y desconcertante. Después, en medio de la locura ganan las azules y las blancas quedan en 28. No hubo "trigedia" por un casual.

Por otro casual casualmente, que dice mi querido amigo el académico de la lengua, Menéndez, nos llevamos los treinta y seis pesos de la quiniela final. ¡Días que tiene uno!

—¡Y van dos para los mismos!

Y para pelotear el gran fenomenal del martes, aparecieron lindas, graciosas, sonriendo, las blancas Mary y Gracia, contra las azules, Angelina y María Consuelo. Y fenomenal: pero que muy fenomenal. Cada tanto una buena disputa, una bella batalla, a veces una arrogante "trigedia". Las niñas bravas; las raquetas crujiendo, la pelota silbando, marchando arqueada y majestuosa. Lluvia copiosa, más bien lluvia torrencial de empates desconcertantes, atolondrantes, descalabrantes. En una, siete, ocho, nueve, diez, once, catorce, quince, dieciseis, diecisiete, dieciocho, diecinueve, vente, veintiuna, veintidos, veintitres, veinticuatro, veinticinco y veintiseis.

—¡No hubo trágica!

Ganaron Angelina y María Consuelo.

Mary y Gracia quedan en 27.

—¿Verdad que fenomenal "patá".

Hoy miércoles deslumbrador, horas encantadoras, por la noche.

Don FERNANDO.

NO CREE EL CORONEL RUPPERT QUE GANARA ESTE AÑO EL CAMPEONATO PERO SI QUE HARA UN BUEN PAPEL

Tiene gran confianza en la combinación de Koening y Lazzeri, y en los batazos del gran Babe Ruth que es cierto que se ha determinado a tomar la cosa en serio

(Crónica de "JOE" VILA)

NUEVA YORK, marzo 30. (U. P.) El Coronel Rupert, propietario del Team del New York Yankees, que llegó ayer mañana de Saint Peterburg, en la Florida, donde ha permanecido tres semanas, observando la labor de sus players en su campo de entrenamiento, nos ha hecho las siguientes declaraciones respecto a la futura labor de su team.

Sería imbécil de mi parte que creyese que mi club es Championable esta temporada, pero estoy seguro que tendremos una campaña victoriosa. Miller Huggins traerá un team mucho más fuerte que el que actuó aquí de un modo deficiente la temporada pasada.

No dudo en lo más mínimo que el modo que tuvo Miller de tratar a Babe Ruth el año pasado, al imponerle la multa de cinco mil pesos, haya producido un magnífico resultado, pues al mismo tiempo que sentaba de un modo absoluto la autoridad del manager, ha logrado que el Babe se reforme.

Opino que Huggins ha procedido bien al colocar a Koemig en el short stop, y a Terry en la segunda. Aquél ha dado un magnífico resultado en su nueva sesión y los que lo vieron jugar el año pasado, se llevarán una sorpresa.

Una autoridad que ha presenciado la actuación de Lazzeri en muchos desafíos, me decía el otro día que éste se convertiría en un magnífico bateador, en cuanto se le pasara el susto que traía al jugar por primera vez en una Liga grande.

Huggins, ha decidido dejarlo en segunda, de un modo permanente y yo creo que hace bien.

De la combinación Koenig Lazzeri depende en mucho el éxito de mi team y estoy seguro de que ello ha de dar resultado.

Otro factor de mi optimismo es que el Baby se haya decidido a tomar en serio la pelota. Hace mucho tiempo, que no lo veo en tan buenas condiciones físicas. No existe ningún resentimiento entre él y su manager, pues ambos trabajan juntos para el bien de la novena. Ruth se muestra un poco ansioso en volver a batear home runs de la manera que lo hacía antaño, pero el que no lo logre no significa que no sea un gran bateador y una fuente de inspiración para sus compañeros".

LUIS ANGEL FIRPO REAPARECERA EN UN ENCUENTRO CON ERMINIO SPALLA EL PROXIMO SABADO EN BUENOS AIRES

BUENOS AIRES, marzo 30.—(UP)—Después de haber permanecido año y medio apartado del boxeo la estrella argentina en este deporte, Luis Angel Firpo se enfrentará el sábado por la noche contra Herminio Spalla, campeón europeo de peso completo, en una pelea a doce rounds.

Spalla que ha estado poniéndose en training en esta ciudad por cerca de dos semanas, pesa casi 250 libras.

Firpo ha estado entrenándose fielmente durante algunos meses y parece encontrarse en buenas condiciones. Cuando entre en el ring pesará doscientas veinte libras, peso que era el que tenía cuando era temido en los círculos boxísticos, cuando era temido como el Toro Salvaje de las Pampas.

Los cronistas locales no se muestran muy optimistas, respecto a la victoria de Firpo, pues aunque el Spalla sólo le duró catorce rounds en un match efectuado aquí en 1924, ha aprendido mucho desde entonces y tiene un magnífico record, obtenido sobre los tings Europeos. Firpo ha anunciado a sus amigos, que su vuelta a los Estados Unidos para retar a Dempsey, depende del éxito que tenga con Spalla.

Otras personas que se dicen enteradas aseguran que si Firpo posee todavía su brazo poderoso, es muy posible que al vencer a Spalla, haga en su problemático encuentro con Dempsey, mejor papel que el que hizo la vez anterior.

Gustavo Vollmer . . .

(Viene de la página diecisiete)

dor de la talla y experiencia de París Este, sin mostrar la plenitud de su juego, nos dió la idea de que no marchaba a toda velocidad, y como siempre, hizo gala de su "espíritu de competidor", en forma de confianza en sus propias fuerzas y decisión para apretar en el momento propicio.

Gustavo Vollmer y Pablito de la Hoya dieron una excelente demostración de sus frutuas condiciones, y si el favorito a la postre salió triunfante, no fué sin antes parar su sustico. La mejor sangre de jugador de Vollmer unido al grave defecto de su contrario de dar la batalla por perdida de antemano, conformándose con oponer una brava resistencia, fué lo suficiente para decidir la jornada en favor del Pulgarcito. Pese a los anteriores comentarios, de la Hoya, tomando en consideración que está fuera de práctica, lució a inconmensurable altura.

FIN DE PROGRAMA

Charley Cárdenas tuvo que llamar en su auxilio todas sus facultades para vencer a Raul Cuervo del Lucky siendo este el match más largo de la tarde, como lo indica el score 8x3, 5x7, 6x3

Ricardo Morales mostró superioridad sobre Mr. Plummer, aunque este se defendió con bastantes energías antes de caer 6x3, 6x2, y algo parecido aconteció en el match San Pedro-Figarola, en que triunfara el primero 6x2, 6x4.

Como dije antes, solo quedó pendiente de solución el match Luis Moreno-Lismore, que se seguirá hoy en conjunción con el programa que a continuación formulo:

CITACIONES PARA HOY MIERCOLES A LAS 3.30 p. m. SINGLES.

Gustavo Vollmer contra Carlos de Cárdenas; Jorge Sánchez contra Mario Avellanal; José San Pedro contra Ricardo Morales y terminación del encuentro Moreno-Lismore.

CITACIONES PARA MAÑANA JUEVES, A LAS 3.30 p. m. DOUBLES.

Hermanos Moreno contra Plummer y Muñoz; Lismore-Cuervo contra París y Avellanal; Vollmer-Sánchez contra Consuegra y Trelles; San Pedro y Blanco contra Villalba y Pardo.

RESULTADOS DE LOS ENCUENTROS DE HOY

DOUBLES MASCULINOS

R. Morales venció a C. Plummer 6x3; 6x2. Gustavo Vollmer venció a Pablo de la Hoya 7x5; 8x6. José San Pedro venció a Armando Figarola 6x2 6x4. Carlos de Cárdenas venció a Raul Cuervo 8x6; 5x7, 6x3. Jorge Sánchez venció a Joaquín Pardo 6x4; 6x0. Mario Avellanal venció a Oscar Cicero 6x2; 6x0. Rogelio París venció a Raul Moreno 6x1; 6x4. Luis Moreno y Thomas Lismore suspendieron empatados a 3 juegos.

ESTADO DEL CAMPEONATO DE BASE BALL INTER FACULTADES

Es casi seguro el triunfo definitivo de los muchachos de Letras y Ciencias pues con uno que ganen acaban

La Liga Interfacultades tomó en la tarde de ayer el acuerdo de suspender el juego señalado para el próximo jueves, el cual se efectuará el sábado de la semana actual. Con este motivo la última vuelta del interesante campeonato se celebrará en las siguientes fechas:

Abril 3, Sábado: Derecho contra Ingenieros

Abril 5, Lunes: Medicina contra Derecho.

Abril 8, Jueves: Ingenieros contra Medicina.

Aun cuando la contienda no está realmente decidida puede darse por seguro el triunfo del team integrado por alumnos de la Facultad de Letras y Ciencias, toda vez que estos solo necesitan vencer en uno de los dos juegos que les corresponde efectuar para conquistar el hermoso trofeo que dona la Comisión de la Universidad.

Y para que los partidarios de los contendientes vayan haciendo sus cálculos véanse a continuación los diferentes Estados:

ESTADO DEL CAMPEONATO

	I.	M.	D.	G.	Ave.
Ingenieros	x	2	1	3	750
Medicina	0	x	2	2	500
Derecho	1	0	x	1	250
Perdidos	1	2	3	6	

BATTING DE LOS CLUBS

	B.	C.	H.	S.B.	Ave
Ingenieros	122	33	39	22	319
Derecho	119	18	27	18	226
Medicina	100	15	21	13	210

FIELDING DE LOS CLUBS

	O.	A.	E.	T.L.	Ave.
Medicina	84	43	11	138	920
Derecho	90	43	12	145	917
Ingenieros	97	49	21	167	874

BATTING INDIVIDUAL
(Un promedio de 250 o mayor)

	B.	C.	H.	B.R.	Ave
L. Cabal, I.	16	2	8	1	500
E. Tapia, M.	8	1	4	0	500
G. Ibañez, D.	2	1	1	1	500
E. Núñez, D.	2	0	1	0	500
D. Fuentefría, I.	14	9	6	8	428
F. Ardavín, I.	14	2	6	1	428
L. Pizarro, I.	10	6	4	3	400
R. Bandujo, D.	5	1	2	1	400
R. Castillo, I.	11	2	4	1	363
E. Cubillas, M.	6	2	2	2	333
A. Barba, M.	3	0	1	0	333
J. Sánchez, M.	10	1	3	1	300
E. Acha, D.	17	3	5	5	294
C. Maicas, D.	14	2	4	1	285
J. P. Sanmartín, I.	11	1	3	5	272
A. Parra, D.	15	4	4	6	266
O. Pina, D.	12	1	3	0	250
A. Espinosa, M.	12	1	3	1	250
J. Yanes, M.	4	0	1	0	250

N. de R.—Estos Estados se los debemos a la perseverante colaboración del estudiante universitario, caribe enragé, José Martell, que es también una notabilidad en matemáticas beisboleras.

CON GUANTES DE DIECISEIS ONZAS FUE NOQUEADO AYER POR JIM MORAN EN EL "TRAINING", AGUSTIN LILLO

También Hilario Martínez ha hecho besar la lona en distintas ocasiones al moro Abd-el-Kebir y a José Vega Rubín, sus dos sparring-partners

Los numerosos fanáticos que se congregaron ayer tarde en la Arena Colón con objeto de presenciar el training de Julián Morán, gozaron de una verdadera fiesta boxística de gran gala. En primer lugar, porque fueron testigos de un magnífico star bout en miniatura entre el formidable welterweight hispano y el diminuto Black Bill, star bout que aunque duró tres rounds solamente estuvo repleto de momentos emocionantes, y en segundo lugar, porque Morán, a pesar de llevar guantes de 16 onzas, noqueó nada menos que a Agustín Lillo, por medio de terrible hook a la quijada. Los que conocen a Lillo y saben lo fuerte y resistente que es, se quedaron haciendo cruces, y los numerosos partidarios de Hilario Martínez que presenciaron la catástrofe, palidecieron un poco, pensando (y con sobrada razón) que si Julián logra desembarcar un golpe igual o parecido en cualquier sitio vulnerable de la anatomía de su ídolo, es bastante probable que Fernando Ríos se canse de contar segundos.

Ahora bien: ni Agustín Lillo es Hilario Martínez, ni en las peleas verdaderas se pega con tanta confianza como en las prácticas de entrenamiento, de lo cual debe deducirse que no será tan fácil como algunos han supuesto, que Julián logre aplicarle a Hilario la misma medicina que le aplicó ayer al hombre de la cabeza de horizonte.

Esto sin contar con que, según rumores que llegan hasta nosotros, procedentes del campamento del Reparto Los Pinos, también Hilario está pegando con la velocidad y la fuerza de una ametralladora recalentada.

El moro Abd-el-Kebir como José Vega Rubín, que le sirven diariamente de punching-bags, han medido la longitud de la lona diferentes veces.

A propósito de esta pelea, cumplenos satisfacer la curiosidad de numerosos lectores que se han dirigido a nosotros, interesándose por saber lo que opinamos acerca de ella. Nuestra opinión sincera leal y honrada es que será uno de los encuentros más reñidos y sangrientos que aquí se han efectuado, por ser muy grande la rivalidad que existe entre ambos campeones españoles, y, tal vez más que por esto, por ser muy pronunciado el espíritu de irreflexivo partidarismo que prevalece entre los admiradores de uno y otro peleador, dándose con frecuencia el caso de que los moranistas y los hilaristas, después de hartarse de discutir, procedan a emplear argumentos de más fuerza tales como mármoles de mesas de café, azucareras y otros chismes igualmente persuasivos, en su afán de convencer a los otros de que "su gallo" no puede perder.

Por lo que hace al resultado de la pelea, creemos que no llegará a su límite; probablemente terminará por knock out antes del séptimo round y el vencedor, lo será, no el que boxee mejor ni el que pegue más duro, sino aquel de los dos que tenga bastante dominio sobre sus nervios para conservar su sangre fría y sepa sacar buen partido de las locuras del otro. Hemos hablado sobre el particular con los dos peleadores, y si hemos de creer lo que ambos nos han manifestado, tendremos que llegar a la conclusión de que los dos tienen el mismo plan de batalla, esto es: lanzarse al ataque desde el primer campanazo y cambiar golpes hasta que uno de ambos quede tendido sobre la lona del ring. Si ambos cumplen este programa, vencerá el que sea lo bastante afortunado para pegar el primero: mas como quiera que no podemos creer que sean tan locos, nos inclinamos a pensar, como ya dijimos, que ganará el que sepa calcular mejor.

QUEDARON CERRADAS AYER LAS INSCRIPCIONES INTER COLEGIALES

El jueves 8 del entrante mes se reunirá la Liga para tomar acuerdos definitivos a las 2 p. m. en la Comisión Atlética

Las inscripciones, para el 3er. Field Day Intercolegial que se celebrará en el Stadium Universitario el sábado 10 del próximo mes de abril, quedarán cerradas en la tarde de hoy.

Con este motivo, la Liga Intercolegial de Cuba celebrará Junta extraordinaria en el local de la Comisión Atlética Universitaria con objeto de aprobar las diferentes solicitudes, admitir los atletas y sortearlos y tomar los últimos acuerdos relacionados con las Competencias de Campo y Pista, las eliminaciones de las cuales habrán de tener lugar a las 2 de la tarde del jueves 8 del entrante mes.

Es casi seguro que tomen parte en las fiestas, cuatro entidades, las cuales estarán representadas por treinta o cuarenta alumnos cada una lo que hará que un total aproximado de ciento cincuenta jóvenes acudan a los terrenos de los universitarios a demostrar a los fanáticos del Track que están en condiciones de llegar en pocos años a representar a Cuba en los más importantes Tracks Meets que se efectúan anualmente entre equipos de distintas naciones.

Los Colegios de Belén y La Salle que tienen la representación de los establecimientos religiosos dedicados a la enseñanza, el Instituto Provincial que viene a representar la enseñanza oficial y la Gran Antilla, el único Colegio láico que se inscribirá enviarán a sus muchachos en condiciones de ofrecer una lucha digna de ser presenciada por todos.

José Heider, el magnífico profesor extranjero que por largos años ha estado en la Habana dedicado a la preparación de los alumnos del Colegio de Belén, no descansa un solo día y espera que sus chicos, vencedores el año pasado, dejen bien plantado el pabellón.

Bartolomé Ducassi, Oscar Fornaguera y José Masó jóvenes cubanos convertidos en entrenadores amateurs, son incansables y están por completo dedicados a la tarea de poner un número crecido de novatos en forma tal que resulten los leaders de los eventos a que se ha convocado.

Ponemos en conocimiento de los aficionados y de los comerciantes que el señor José M. Olaechea, Secretario de la Liga, es el encargado de la confección de un elegante libreto donde además de las Reglas y Records figurarán algunos anuncios y los Programas para las pruebas eliminatorias y finales.

Mañana daremos detalles de interés y podemos desde ahora anunciar que será un éxito el tercer Field Day que organiza el máximo organismo de los colegiales cubanos.

FEDERACION OCCIDENTAL DE FOOT-BALL ASOCIATION

Orden de juegos para el domingo 4 de abril de 1926, en "Almendares Park".

8.30 a. m. España vs. Santander.

9.45 a. m. Compostela vs. Hatuey.

11.00 a. m. Santander vs. Vigo.

12.30 p. m. Baleares vs. Valencia.

2.00 p. m. HISPANO vs. IBERIA.

3|45 p. m. OLIMPIA vs. CATALUNYA.

CARRERAS DE CABALLOS EN TIAJUANA, TAMPA DOWNS Y ORLANDO

Rachel Potter estableció un nuevo record de track

NUEVA YORK, marzo 30 (A. P.) —En la pista de la casa-club, una milla menos 230 pies, "Rachel Potter" estableció un nuevo record del track mejorando en dos quintos de segundo la marca de 1:35 que tenía en su haber "Marsdale", y derrotando a "Spanish Star" y "Kingman", que era favorito.

"Lardi" ganó en Tampa Downs el Palmetto Handicap, dejando atrás a "Skivesdale" y "Star Falcon" y haciendo la milla y 70 yardas en 1:56 4-5.

La pista estaba muy blanda; pero el espléndido sol reinante atrajo mucha concurrencia.

La carrera principal de Orlando, a cuatro furlones, se la llevó "Natrolight" en 53 1-5 segundos, con "Seth's Hope" en segundo lugar y "Miss Fountain" en tercero.

FRONTON JAI-ALAI

Los dos de la tercera fila, por lo bien que están jugando, parecen de primera; pues el prólogo que ganaron Juanito y Ugartechea, fué de los grandes.—En dos rachas formidables los del segundo coronaron iguales la trágica, triunfando Echeverría y Larrinaga

Hoy no se celebra función ni en Concordia ni en Luçena

Cazalis y Teodoro arrollaron de calle a Larruscaín y Martín, que estuvieron fatales

Y en cunto Nonus Capetillo, que es la mar de Bonifacio, se asomó al palco de los sabrosones botelleros y manifestó en voz altisonante lo de "adelante con los faroles", comenzó el gran peloteo del martes. Ya estaba cada cual en su lugar y cada uno en su sitio, aplaudiendo y armando la algarabía que precede a todos los acontecimientos propios de los grandes espectáculos, donde el azar inquietante y la emoción que sorprende, son el alma de los mismos.

Y cuando salieron las dos parejas que debían entendérselas con los veinticinco tantos del prólogo ya estaban allí todas las series del fanatismo, partidarios ardientes cuando no frenéticos de las noches alongadas por la gracia de la Empresa, y que son las de los tres partidos con las dos quinielas de contra. De blanco, Juanito y Ugartechea, contra los azules, Ferrer y Llano. Un gran partidito; largo y bien peloteado por ambas partes contendientes; preciosos empates en las dos decenas; en el último quinquenio, floreció la última, en el tanto veintres. Estos chicos que los fanáticos denominan de tercera categoría están peloteando de primera, pues casi y sin casi todas las noches nos asustan jugando bravamente a la pelota. Ganaron los blancos.

A Lucio también le da ahora por lucirse los martes. Anoche se llevó la primera quiniela. Y en cuantito que terminó nos fuimos de cráneo al segundo, que nos gustaba por la originalidad de su casamiento. De blanco, Ricardo Irigoyen y Abando, contra los azules, Echeverría y Larringaa. Comienzan peloteando cuatro tantos de esos que se aplauden, para repetírselos como buenos hermanos, empatando en dos. Se ponen en verdaderos anarquistas, peloteando como dos elefantes, Benitín y Larrinaga y dominan toda la primera decena y toda la segunda; pero en los cinco del quinqué final, les dieron con el quinqué en la misma corneta; Irigoyen y Abando, que pasaron como dos sabios de la descomposición a la composición y desde ésta al 'peguen' y al 'dominen' se revolvieron, y a la vuelta lo vendieron tinto, tan tinto que parecía seguro.

—¡La trágica!

Ganaron los azules.

Las dos parejas, en cada una de sus alternativas, pelotearon soberbios.

Luego el Gladiador Irigoyen se llevó la segunda.

Y volvemos, a pesar de la trágica anterior más valientes que los Cides a la pelea de los prohombres del gran martes; de blanco, Cazalis y Teodoro, contra los azules, Larruscaín y Martín.

Y una vez más se hizo bueno aquello de que hay días que algunas personas no debían salir de casa; pues para salir con la mala pata que salieron ayer, tanto Larruscaín como el pollo de peso completo Martín, más vale quedarse en casa aunque le serruchen las dos piernas, pues ni el uno ni el otro dieron pelota con cesta y cuando la dieron fué la pelota, a la falta o a las azoteas inmediatas. Fué para ellos la noche del martes un desastre redondo.

Por esta causa, tan fea como triste, no pudieron lucir los dos blancos, ya que Ricardo Cazalis y Teodoro pelotearon de manera espléndida, fenomenal, formidable en cada uno de los pelotazos que dieron y en todas las pelotas que entraron. Tiraron la pólvora, que era de la fina y sin humo, en salvas. Creo sinceramente, que aunque Larruscaín y Martín hubieran estado en su juego natural, hubieran perdido lo mismo. Cazalis estaba estupendo y el gran Teodoro está ahora en su juego máximo totalmente robustiano. Larruscaín y Martín quedan en catorce.

—¡Adiós, Robustio!

Hoy no pelotearemos en el Jai-Alan. Daremos un mitin de mudos, tumbados a la bartola en el catre.

F. RIVERO.

RESUMEN DE LA FUNCION DE ANOCHE

Primer partido a 25 tantos: Blancos. Juanito y Ugartechea. Pagó la Mútua a $4.20.

Los azules, Ferrer y Llano, quedaron en 23 tantos.

Primera quiniela: Lucio. Pagó la Mútua a $5.60.

Segundo partido a 25 tantos: Azules. Echeverría y Larrinaga. Pagó la Mútua a $3.60.

Los blancos, Irigoyen Menor y Abando, quedaron en 24 tantos.

Segunda quiniela: Irigoyen Mayor. Pagó la Mútua a $4.40.

Tercer partido a 30 tantos: Blancos. Cazalis Mayor y Teodoro. Pagó la Mútua a $3.00.

Los azules, Larruscaín y Martín, quedaron en 14 tantos.

EMBARCO AYER A LAS 3 P. M. EL TEAM DE TRACK DE LA UNIVERSIDAD, QUE VA A LOS ESTADOS UNIDOS

A CARGO DE LA TRIBU VAN IGLESIAS Y CRISTOFOL

Ayer, a las 3 de la tarde, en el vapor "Munamar", salió rumbo a los Estados Unidos un gran número de jóvenes estudiantes de la Universidad de la Habana.

Son en su mayoría los cubanos que a estas horas navegan rumbo a New Orleans, miembros del team de Track que representará a los "caribes" en las próximas competencias de la Unión Atlética de Amateurs de Cuba, y los cuales tienen concertados numerosos Field Days con Universidades de tanto nombre como Georgia Tech, Mississippi, Tulane, Atlanta y Notre Dame.

Joaquín Cristófal y Rafael Iglesias, que ocupan los cargos de Delegado de Track y Secretario de la Comisión, van en compañ

HUGGINS ASEGURA QUE SUS BATEADORES HARAN ESTRAGOS

El pequeño piloto cuenta con el batting de Ruth, Combs, Meusel y Gehrig para levantar el cartel del team.—Mientras tanto Mc Graw se muestra esperanzado con sus Gigantes

NEW YORK, marzo 27.—(Correspondencia especial para el DIARIO DE LA MARINA, por Sam Peters).

Los New York Yankees están haciendo ya sus preparativos para retornar hacia el Norte. El manager Miller Huggins acaba de anunciar el viaje de regreso y ya están moviéndose todos los reclutas en espera de la suerte que ha de seguirles cuando se emprenda el regreso al Stadium de New York.

El trabajo del team durante la campaña primaveral ha sido bastante aceptable y puede esperarse algo bueno de él en el verano. El team comenzó muy lentamente y las derrotas con el Boston Braves se sucedieron, pero después entraron en forma los pitchers y el Brooklyn, el Cleveland y el Filadelfia no quedaron muy bien parados.

Hablando de la actual situación de sus bateadores, Huggins dijo hace poco: "Este año no tengo preocupaciones a ese respecto, de los ocho regulares del team tengo cuatro hombres que batean mucho más de trescientos: Ruth, Meusel, Gehrig y Combs y eso que todavía Lazerri, Koening, Dugan y Bengough no han empezado su tarea. Los pitchers, así mismo, me están trabajando bien, ¿qué pues, tengo que temer?

Según ha dado a publicidad el departamento de los New York Yankees, en las oficinas de New York, el batting general de los players del team en los juegos de prácticas, es el siguiente: Pat Collins, .437; Mark Koening, .429; Ruth, .323; Collop, .312; Dugan, .300; Ward, .333; Gehrig, .290; Combs, .158; Lazzeri, .118; Adams, .200; Paschal, 143; Barnes, .167; y Meusel .087. Como puede verse en esta relación, los mejores bates de la novena Yankee están dormidos hasta el presente, pero al decir de Huggins y del propio Col. Ruppert, los muchachos no han empezado todavía su labor destructora. Los fanáticos Yankees, pueden vivir esperanzados!

Los New York Gigantes han dicho ya su adiós a la ciudad de Sarasota. Mc Graw ha dispuesto ya que su novena inicie el viaje de regreso efectuando matches de exhibición en las diferentes ciudades de la Florida hasta que llegue la fecha del inicio de la temporada. El team no ha variado en lo más mínimo y sólo se nota en el conjunto la presencia del novato Al Tyson, el cual viene precedido de gran fama y se encargará de jugar los muros centrales de la novena.

Los demás players siguen en sus viejas posiciones. Frisch volverá a ser aplaudido en la segunda. Groh, a pesar de todas las actividades de Lindstrom, continuará en tercera. Kelly sonreirá nuevamente en la inicial y Jackson ocupará, como siempre, el campo corto. Los fanáticos de Harlem pues, pueden estar tranquilos pues ningún novato vendrá a perturbar la buena marcha del team. El manager Mc Graw está encantado de la novena y asegura que nunca se ha sentido tan satisfecho de las prácticas del team como este año.

"Nuestro team está mucho más fuerte que el año pasado—ha dicho Mc Graw—. Primeramente, porque Kelly estará en su posición, y después porque los veteranos Groh, Young, Meusel, y Snyder, están trabajando en mejores condiciones. El novato Tyson completará el vacío que había en el outfield. El team cuenta con el mejor pitching staff de la Liga y puedo decir que desde hace años no se ha reunido un conjunto tan excelente como el de los Gigantes".

"El Pittsburg, claro está es el team que hay que derrotar, pero no crean que es un imposible el lograrlo. Los Cardenales pueden hacer su daño y los Reds, si Luque se mejora y Pipp da resultado, pueden quedar entre los cuatro primeros puestos. La lucha será de cuatro teams, pero de ellos los Gigantes llevarán el mejor chance."

Es primera vez que nosotros oramos en Mc Graw estas declaraciones tan espontáneas. Nunca hemos visto al viejo piloto tan explícito y esto, como es natural, nos extraña mucho y casi podemos asegurar que Mono Amarillo tendrá sus razones para hablar de esa manera. "Los Gigantes nunca han estado como ahora"—dice él. Y puede que sea verdad. El team está fuerte eso es lo cierto y como él bien indica, los Piratas tendrán que calzarse bien las botas, si quieren repetir.

SPORTFOLIO

¿Cuáles fueron los players que tomaron parte en mayor número de double-plays en las Ligas Mayores de la pasada temporada?

¿Cuándo jugó por primera vez Bobby Jones en el campeonato amateur de golf de los Estados Unidos?

¿Qué edad tiene Fred Fulton? Y ¿cuántas veces ha sido naqueado?

¿Cuál es la mayor distancia que se ha recorrido en una hora?

¿Cuál es el mayor score que se ha hecho en un juego de base ball?

¿Qué tiempo lleva George Sisler como manager del St. Luis Browns?

¿Quiénes son los asistant managers de Mc Graw en los Gigantes?

¿Cuántas veces salió Babe Ruth ponchado en su primera serie mundial con los Yankees?

¿Cuál fué el batting first de los hermanos Meusel en la pasada temporada?

Estando un hombre en primera, otro en segunda y otro al bat. Hay otra jugada para hacer un triple play sin asistencia que no sea bateando el de home una línea sobre segunda, haciendo out el lanzador y al poseedor de la segunda y al mismo tiempo tocar a mitad de calle al que viene de primera? (Fipa Yigote).

RESPUESTAS A LAS PREGUNTAS DE AYER

Jimmy OConnell, el ex-outfielder de los Gigantes, costó a éstos unos 75.000 pesos y dos players.

Harley Davidson y Howard Mosler han hecho las cien yardas en siete segundos (con patines de hielo). El record se estableció en Red Bank N. J. el 7 de enero de 1895, y ambos corredores tenían el viento a su favor.

Las bolas de Polo están hechas de una materia muy consistente llamada "willow".

La última pelea que efectuó Benny Leonard tuvo lugar contra Pal Moran en 1924. Dicho bout lo ganó por knock-out.

El record de la Liga Nacional para juegos perdidos consecutivamente, lo tiene el Louisville, que en 1889 perdió 26 juegos. El record de la Americana es de 20, siendo el Boston y el Filadelfia sus poseedores.

No hubo ningún player llamado Tom Gosset que estuviese incluído en los escándalos baseboleros de 1919.

Maurice Archdeacon tiene el record de hacer el recorrido a todas las bases del diamante basebolero en 13 3|5 segundos.

Los Reds de Cincinnati adquirieron los servicios del short stop Frank Emmer directamente del club Seattle de la Liga del Pacífico, donde jugó en 1925.

El mayor número de home runs que se ha dado en las Ligas Mayores es de 59, siendo Babe Ruth de los Yankees el autor de este record. El mayor número, de las Ligas Menores lo acumuló Tonny Lazerri, en 1925, que bateó 65 películas de cuatro esquinas, en la Liga del Pacífico.

Ivy Wingo no ha sido llamado por los Reds de Cincinnati. El veterano receptor continúa retirado del base ball activo, pues piensa dirigir una novena.

LEA MAÑANA: SPORTFOLIO

CONVOCA LA LIGA NACIONAL DE AMATEURS DE BASE BALL

El período de inscripción de los clubs se cerrará el día 26 de Abril.—En Mayo empezará el campeonato

Jorge Armando Ruz y Garzón, Secretario General de la Liga Nacional de Base Ball de Amateurs de la República de Cuba, en cumplimiento del acuerdo tomado por esta Liga, en su sesión celebrada con fecha veinte y cuatro del actual, hago saber:

Primero: Que se convoca a todos los clubs de la República de Cuba que representen oficialmente a alguna sociedad constituída con un año de antelación o a alguna corporación dedicada a la enseñanza secundaria o superior, para jugar y decidir el Campeonato Nacional de Base Ball de Amateurs de Cuba de 1926.

Segundo: Que el período de admisión de los clubs quedará cerrado el día veinte y seis de abril del corriente año, a las doce de la noche, debiendo reunirse la Liga al día siguiente, o sea el veinte y siete para tratar de la admisión de los que hayan solicitado su ingreso, e inmediatamente se procederá a efectuar las elecciones de la Junta Directiva o Mesa de la Liga.

Tercero: Que dicho Campeonato comenzará en el mes de mayo de 1926, celebrándose los juegos en los terrenos que acuerde esta Liga.

Cuarto: Que los clubs que deseen tomar parte en el presente Campeonato, deberán llenar todos los requisitos y cumplir todas las formalidades que exigen los Estatutos porque se rige esta Liga; y acompañarán además una certificación expedida por la Unión Atlética de Amateurs de Cuba, acreditativa de ser miembro de dicha Institución.

Quinto: Que la solicitud de admisión debe dirigirse al Secretario de la Liga, señor Jorge Armando Ruz, calle de la Habana, 51, altos, antes del plazo fijado en el párrafo segundo de esta Convocatoria, acompañando todos lo sdocumentos exigidos en los vigentes Estatutos, los cien pesos de la fianza y diez pesos para gastos de Secretaría; sin cuyo requisitos no será admitida la solicitud.

Y para general conocimiento se publica la presente Convocatoria en la Habana, a veinte y nueve de marzo de mil novecientos veinte y seis.

Liga Nacional de Base Ball de Amateurs.—**Jorge Armando Ruz**, Secretario General.

VIBOREÑAS Y UNIVERSITARIAS

(Por el Hijo de Lázaro)

A TRAVES DEL "PAPELAZO"

Séanos permitido, al menos, intitular esta reseña deportiva con pretensiones de "crónica", tal como está escrito: "A través del papelazo"; porque después de "A través de la Serie" como vine escribiendo los anteriores escritos en estas mismas páginas, que "supongo" habrán leído ustedes alguna que otra vez, al terminarse la serie solamente me ha quedado un solo tema sobre el cual escribir; y ese solo tema es el "Papelazo"; lo único también que teórica y prácticamente ha quedado de sobremesa, al acabarse el sainete cómico-lírico-dramático de la tunción de ayer tarde, que tuvo por escenario el grandioso Stadium de la Universidad Nacional, y que tuvo por actores a los "sesudos" blanquinegros de Peñita y a los "cerebrales" players que defendieron el rojo color monogramático del Alma Mater.

Alfonso de la Peña y "Dichosura" tiene derecho a la vida, porque es un hombre a quien su "cerebro" y algunas veces la "suerte", pocas veces le dicen "que nones". Y este buen señor, que "manichea" a esos valientes muchachos del "Fortuna" a quienes ha infiltrado casi todo lo que él sabe; (así mismo, porque poco más tendrá don Peña que enseñar a sus "leoparditos") puede sentirse satisfecho de "su obra", y puede pasearse por donde le dé su gana, con todo el orgullo que pueda distinguir a un Pavo Real cuando se pasea entre sus "pavas" o entre sus "pavos". Sí señor

---

Para un juego tan importante como el decisivo de una serie tan importante (debía ponerlo con mayúsculas), el manager fortunista no tuvo que realizar, ciertamente, ningún esfuerzo mental para disponer que su lanzador-estrella se hiciese cargo de las grandes responsabilidades del box. Pero es necesario decir también, que Peña siempre ha sabido distinguir en el team cuál es su lanzador-estrella. ¡No faltaba más!...

Por eso, ejercitando "el sexto sentido" inventado por don Antonio Cánovas del Castillo hace algún tiempo, Peñita ni confundió la importancia que revestía aquel "juego decisivo" ni tuvo lamentables confusiones en la distinción de los valores positivos de los serpentineros del "Fortuna". Por eso, también, al levantarse el telón, cada "fortunista" estaba en su puesto; y era lo más natural para su manager contemplar a Silvino Ruiz tirándole "serpentinas" a los "chiquitos del figurao"...

Mientras tanto, la paz reinaba en Varsovia; aquí "no ha pasado ná..." y aunque Felo Córdoba se equivocaba y sus "jardineros" daban más "cureña" que Barrientos el otro día; tanto Guash, como Pequeño, permanecían tranquila y pacíficamente "cogiendo fresco en el banco" y nada más...

Yo creo sinceramente que el "Fortuna" ganó la serie co-criolla porque Peña lo dirige "a la campana", sencillamente; porque Peña se equivoca pocas veces; y porque los muchachos "han aprendido" lo que Peña les ha enseñado. Sencillamente.

Yo creo que el "Universidad" perdió la serie ayer domingo, sencillamente por "lo que dice todo el mundo"; desde Peter, el simpático y querido "confrére" del DIARIO bió debido a la buena actuación de la defensa del Incera.

Se distinguieron: el portero y el centro del entero por el Baire, Rafaelito, que anotó los dos tantos bairistas, Cacho el guarda meta, que electrizó a la concurrencia en las paradas que hizo; Manolo Michelín, León y el Capitán Cerebro. El resto en buena forma.

El equipo de 2, del Baire, no juega debido a que no tiene contrario, por lo tanto reta a todos los equipos no federados.

La reserva del Baire alineó el domingo en la siguiente forma:

Chacho, Cerebrito, Michelín, León, Manolo, Lavín, Luis, Enriquito, Hispano, Penabad, Rafaelito (Dato).

Hasta la otra.

NUMERITOS

RESULTADO FINAL DE LA SERIE CO-CRIOLLA

ESTADO FINAL DE LOS CLUBS

	J.	G.	P.	Ave.
Fortuna	7	4	3	.571
Universidad	7	3	4	.429

BATTING FINAL

	Vb.	C.	H.	Ave.
Fortuna	229	44	61	.267
Universidad	224	46	57	.255

FIELDING FINAL

	O.	A.	E.	Av
Universidad	182	86	14	950
Fortuna	183	112	19	940

BATTING INDIVIDUAL

	V.	C.	H.	Ave.
M. Córdoba U)	9	1	4	444
Piedra, (F)	8	2	3	375
C. Sánchez, (U)	19	3	7	368
Prieto (F)	25	5	9	360
Ortiz (U)	26	5	9	346
Porticós (U)	6	0	2	333
Espinosa (U)	9	1	3	333
G. Cancio (F)	2	2	1	333
Echarri, (F)	28	7	9	321
R. Córdoba, (U)	20	6	3	300
A. González (U)	24	8	7	292
Puig (F)	28	2	8	286
Fernández, (F)	22	3	6	273
Ruiz (F)	26	7	7	269
Arredondo (F)	23	8	6	261
Peña (F)	26	3	6	231
Inclán (U)	26	7	6	231
Guasch, (U)	13	4	3	231
Pequeño (U)	5	1	1	200
García (F)	5	0	1	200
Monzón, (U)	16	2	3	188
Alpízar (F)	11	1	2	182
Esnard, (U)	25	3	4	160
Gutiérrez (F)	21	3	3	143
Varas, (U)	9	2	1	111
Pi Muñoz (U)	11	2	1	091
Velarde (F)	0	1	0	000
Bandujo (U)	0	1	0	000
Acha (U)	0	1	0	000
Fernández (F)	1	0	0	000
Bernal (U)	1	0	0	000
Pavón (U)	0	0	0	000
Fina (F)	2	0	0	000
Ruisánchez (U)	1	0	0	000
Tapia (U)	4	0	0	000

Antonio Conejo Palomo,
Compilador Oficial.

EL DERBY DE KENTUCKY LLAMA LA ATENCION DE LOS FANATICOS

Aunque esta importante justa se correrá el 15 de Mayo, ya los fanáticos del turf están haciendo sus cálculos sobre la gran carrera

LOUISVILLE, marzo 30.—(A. P.) Los fanáticos del sport de los Reyes, como le han dado en llamar al turf, se encuentran impacientes por saber quiénes son los ejemplares que quedarán en el famoso Derby de Kentucky que ha de correrse este año y para el cual hay hechas cerca de 164 inscripciones.

Esta lista de inscripciones, que se cerró en el mes de Febrero, ha establecido un record para inscripciones en el famoso Derby y puede asegurarse que los mejores equipos de tres años de edad o más, se verán incluídos en la más importante de todas las justas de track que se efectúan en los Estados Unidos.

Cada dueño de caballos ha seleccionado su mejor ejemplar para inscribirlo en la carrera y esto hará posible que si quedan por fin veinte ejemplares en la justa, éstos resulten los de mejor calidad en los circuitos americanos. Si son veinte los que quedan en la justa, entonces los 64.000 pesos que constituyen el premio del Derby quedarán repartidos en la siguiente forma: $53.375 para el equipo ganador además de la copa de oro que constituye el trofeo; $6.000 para el segundo; $3.000 para el tercero y por último el que ocupe el cuarto lugar recibirá un premio de mil pesos.

Muchos son los fanáticos que se preguntan si Pompey, el famoso caballo americano que en 1925 resultó el mejor ganador de premios con $121.630 de ganancias para su dueño, será el ganador de este Derby. Todos saben que está en excelentes condiciones y que como hijo de Cleopatra al fin, sabrá repetir su hazaña del Futurity Stakes, y del Hopeful Stakes del año pasado, cuando conquistó el lugar de honor por algún margen.

Canter, el ejemplar de J. E Griffith que no estuvo muy distante de Pompey en lo que a ganar premios se refiere es otro de los que tienen chance para conquistar los honores del Derby. Sus triunfos en el Kentucky Jockey Club Stakes y en el Pimlico Futurity, le hacen candidato temible al primer premio de esta importante justa que ha de correrse el 15 de Mayo en Churchill Downs.

Flight of Time, ganador del Breeders Futirity, corrido en Lexington el año pasado; Bubbling Over, que constituye la esperanza del Col. Bradley; Nurmi, que capturó el New Orleans Handicap y Haste, Rhiroeck, Chicago y Mars, son los otros ejemplares de más chance en la carrera si es que aceptan el peso que les asignan los handicappers.

Este Kentucky Derby ha hecho cruzar por la mente de los fans multitud de pensamientos. Muchos creen, por ejemplo, que Flying Ebonq debe salir de su retiro de Ashland Place en Lexington, para competir en la justa de este año. Otros se inclinan a creer que Black Gold, abandonará su retiro de la finca de Jack Howard para competir y no faltan así mismo, quienes pidan la entrada de Coventry el ganador del Preakness del año pasado.

Otra de las preocupaciones de los fans respecto a esta importante carrera está en los jockeys. Todos quieren que los ejemplares contendientes sean guiados por los mejores jockeys americanos y claman por la inscripción del diminuto Earl Sande, el cual resultó el jockey ganador en los dos últimos Derbies efectuados. El jockey Nortensen que resultó el mejor piloto de 1925 con 185 victorias en 982 salidas que hizo al track, es también pedido por los fans y no falta quien mencione a Ivan Parke, la maravilla de 1924.

La actualidad presente en el turf no es otra que el Derby de Kentucky.

Los jueces del hipódromo de Churchill Downs han calculado que dicho track ha repartido ya más de 12 millones de pesos en premios. Los Derbies solamente se han llevado $1.727.749 pesos, en tanto que las otras carreras de importancia han gastado $1.425.092 pesos.

Los tracks metropolitanos han distribuído cerca de $2.048.274 en premios, habiendo consumido el hipódromo de Saratoga cerca de $411.615 en un solo meeting. El hipódromo de Belmont Park distribuyó $589.459 entre la primavera y el verano.

Los tracks canadienses repartieron más de $1.669.930, entre los propietarios de caballos, en premios, desde luego.

La cuadra de Glenn Riddle, propiedad de Samuel D. Riddle, resultó la mejor acumuladora de premios en la pasada temporada con $189.143 ganados en el año. El Estable Rancocas, propiedad de Harry F. Sinclair, quedó segundo con $175.810 ganados en el año.

American Flag, champion entre los ejemplares de tres años, fué uno de los responsables directos de las ganancias de Glenn Riddle, cuando le ganó, cerca de $68.350 en premios. Silver Fox, del Rancocas Stable, fué el autor material del auge de Harry Sinclair, con $60.725 que le llevó a sus alcancías y por último Mad Play, del Rancocas Stable, contribuyó también con una fuerte cantidad a la supremacía de su establo.

NOTAS DE SPORTS

Babe Ruth ha estado con mucha suerte en las carreras de perros de St. Petersburg y ha ganado un buen piquito. Menos mal, pues es sabido que el Bambino tiene una suerte infernal para todo lo que sean carreras. Recuérdese si no cuando, estuvo en Cuba, que perdió un capitalazo en el Hipódromo.

Los fanáticos del Cincinnati han sentido gran pesar al conocer la enfermedad de Bubbles Hargraves. No hay que apurarse por ello, más pesar ha tenido el manager Hendricks, que se ha quedado sin catcher y sin embargo no ha perdido el apetito, ni la confianza en el triunfo.

¡Ya empezamos! Recientemente, en un juego de exhibición entre el Cleveland y el Boston Braves, los managers de ambos teams tardaron más de una hora en discutir si permitían a los pitchers o no el usar la resina en el juego. Bancroft se sentía partidario de la "salvadora de pitchers", pero Tris Speaker se empeñó en mantener la prohibición y... hubo que aceptarle lo que dijo.

Joe Dugdens, el novato de los Reds, no cesa de batear de hit y todos los días se hace de notar por su labor. Es indiscutible que el muchacho se está fajando como bueno por el puesto de suplente.

Hemos entrado en un pequeño descanso sobre la materia tennística europea. Los torneos de la Riviera se han terminado. Suzanne Lenglen ya está mejor de su salud... en vista de que no hay torneos y Helen Wills anda haciéndole piruetas al Rey de Italia y a toda la corte real.

Desde muy temprano anuncian los directores del Hipódromo de Churchill Downs, que este año será limitada la botella en dicho track. "Mejor, habrán dicho los fanáticos al enterarse de la noticia.—Así no nos cogerán un solo kilo."

Recientemente dióse un caso cómico en un club de Boxeo de Los Angeles. Un boxer, completamente desconocido agarró en un preliminar a otro compañero de faenas y lo deformó a fuerza de golpes. El caso causó extrañeza y claro está los guantes del ganador fueron reconocidos. ¿Sabéis lo que se encontró? Pues ¡una herradura!

Ya Dave Bancroft el manager del Boston Braves tiene reducida la lista de sus jugadores a 26 hombres. Sólo le falta uno para quedarse dentro de la ley. ¿Quién será la víctima?

Mark Koening, el joven torpedero de los Yankees, bateó hace poco cinco hits en cinco veces al bate al bate contra los pitchers del Cleveland. Uno de sus batazos fué de home run. Estoy seguro que Mark apuntó ese día feliz en su almanaque basebolero y anualmente festejará su aniversario.

LOS CHAMPIONS DE BOXEO AMATEUR DE 1926

Terminada el pasado domingo, la temporada amateur de boxeo, que bajo los auspicios de la Unión Atlética ha venido efectuándose este año entre los clubs Fortuna, Y. M. C. A., Belén, Universidad, Club Atlético de Cuba y Policía, podemos consignar ya oficialmente, los nombres de los atletas que han resultado campeones en las distintas divisiones. Ellos son:

Manuel Gil Mendoza, campeón paper weight.

José A. Rodríguez, campeón fly weight.

Eugenio Molinos, campeón Bantam weight.

René de la Torre, campeón feather weight.

Gustavo Porro, campeón light weight

Gustavo Porro, campeón welter weight.

Manuel Fernández, campeón middle weight.

Manuel Fernández, campeón light heavy weight.

Elpidio Pizarro, campeón heavy weight.

Como puede verse, dos atletas: Gustavo Porro y Manuel Fernández, son poseedores de dos títulos distintos, lo que demuestra su pujanza en el deporte de los puños. Los campeones pertenecen a los clubs Y. M. C. A. Fortuna, Universidad y Atlético de Cuba, respectivamente.

YOUNG STRIBLING TIENE VARIAS PELEAS PARA EL PROXIMO MES DE ABRIL

NUEVA YORK, marzo 28.—(U. P.) —Young Stribbling, a pesar de los compromisos que tiene contraídos, boxeará cuatro veces durante el mes de abril.

La idea de su padre, es que el acróbata de Georgia, se prepare para dar una gran pelea en la temporada de verano.

Stribbling boxeará con Tom Markham en Omaha, el ocho de abril próximo; con Romero Rojas, en Oklahoma City el doce de abril y con John Lohman en Toledo el 16 de abril y quizás también con Sully Montgomery, en San Luis, el veinte del próximo mes de abril.

LA RESERVA DEL BAIRE DERROTA AL C. D. INCERA

El pasado domingo 28, en el campo del Victoria se celebró un interesante partido de balon pie, entre los equipos antes mencionados, ganando los chicos del Baire, que demostraron una vez más su valía al derrotar un equipo de segunda categoría; los chicos reservistas del Baire en verdad son infantiles.

El partido fué de interés en todos los momentos, y a su terminación el score marcaba para el Baire, por 0, el C. D. Incera, la anotación no cam-

Batabanó Sportivo

(POR BALONTIP)

El próximo 18 jugará el Sporting Foot Ball Club de Batabanó, una copa la cual fué donada por los entusiastas sportsmen que dirigen el Club Carreño de la Habana.

El contrario que llevará el once rojiblanco es el Deportivo Covadonga.

Y va a ser discutida en un match. Si en los ochenta minutos no hay vencedores ni vencidos, el match se prolongará quince o veinte minutos hasta que se consiga el desempate.

El competente presidente del Club Carreño, acompañado de algunos directivos, estuvo en Surgidero de Batabanó, con el fin de ultimar todos los detalles que se requieren para la próxima fiesta; y que a juzgar por el entusiasmo que se nota entre los elementos que simpatizan con el noble deporte del balón redondo promete ser grandiosa.

Propónense los donadores del valioso trofeo trabajar sin desmayo para que esta fiesta tenga todo el lucimiento que merece, pues según nos informaron, para ese día hay preparados varios actos que de acuerdo con los propósitos de los señores donadores darán esplendor a la misma.

He aquí el programa: Por la mañana, un almuerzo en el Hotel Cervantes; a las tres de la tarde, un partido de futbol en opción a la copa "Carreño", entre los potentes "onces" Covadonga de la Habana y Sporting de Batabanó; por la noche, un banquete en el mismo Hotel, y después como final de la fiesta un baile que tendrá lugar en la terraza del Cervantes y que será amenizado por una orquesta renombrada de la capital.

De acuerdo con la significación del baile, espérase asista lo que brilla y vale de la mejor sociedad de Batabanó.

El partido que se jugará en opción al trofeo donado por los prestigiosos directivos del Club Carreño será en los terrenos de "Surgidero Park", el cual ha de ser muy interesante, pues entre los futbolistas de esta localidad hay un entusiasmo sin límites en ver que se presenta la oportunidad de despertar de esa tranquilidad en que se encuentran sumidos.

No sabemos los "equipiers" que presentará el equipo de Batabanó, ni tampoco con qué elementos vendrán los del Covadonga, pero una vez sepamos los "equipiers" de los dos "teams" los daremos a conocer.

Y también haremos unos comentarios sobre el Sporting de Batabanó.

El equipo "P. Fernández" que tiene su "home" en Obispo, obtuvo una fácil victoria sobre los muchachos de Güines, al derrotarlos 4 x 1.

El zamora-manigüero, nada pudo hacer ante el empuje de los cinco "forwards".

En otra ocasión lo hemos dicho, y eso fué cuando jugaban la copa Trinidad y Hermanos, "es una lástima que no tenga unos elementos que le ayuden".

Es un buen keeper.

Honor a quien lo merece.

El próximo domingo verá la luz un periódico el cual, según nos informaron viene a defender los intereses de esta localidad.

Se llama "La Tribuna".

Y de él saldrá la expresión de la verdad.

Palenzuela aquel que tanto nos combatió, es el administrador del aludido periódico.

Y la redacción la componen un excelente grupo de redactores.

Todos deportistas.

Y políticos.

Muchos éxitos y larga vida es todo lo que le deseamos al semanario-periódico.

M-4339

Es el número del teléfono de la Sección de Sport del DIARIO DE LA MARINA

PLAYERS DEL DETROIT TIGRES PARA 1926

Players.	Fecha de nacimiento	Pos.	Altura	Peso	Batea	Tira	C. 1925.
Bassler, ohn L.	Jun. 3, 1895, Lancaster, Pa.	C	5.09½	175	L	R	Detroit
Barfoot, C. R.	Jul. 8, 1895, Richmond, Va.	P	5.10	170	R	R	Vernon
Blue, Lou A.	Mar. 5, 1895, ash. D. C.	1B	5.10	165	R-L	L	Detroit
Burke, Leslie K.	Dic. 18, 1903, Lynn Mass.	2B	5.08	160	L	R	Detroit
Cobb, Tyrus R.	Dic. 19, 1886, Narrows Ga.	O	6.00	178	L	R	Detroit
Carroll, Owen T.	Noc. 11, 1902, Kearney, N. J.	P	5.10½	165	R	R	Detroit
Collins, H. Warren.	Feb. 26, 1896, Weatherford, Tex.	P	6.01	207	R	R	Detroit
Dauss, George.	Sep. 22, 1889, Indian. Ind.,	P	5.09½	160	R	R	Detroit
Doyle, Jesse H.	Ab. 4, 1898, Knoxville, Tenn.	P	5.11	175	R	R	Detroit
Fothergill, Robert R.	Ag. 16, 1899, Masillon, Ohio	O	5.10½	185	R	R	Detroit
Gehringer, Charles.	May. 11, 1903, Fowlerville Mich.	2B	5.11	187	L	R	Toronto
Gibson, Samuel B.	Ag. 5, 1900, High Point N. C.	P	6.02	195	L	R	Toronto
Hellmann, Harry E.	Ag. 3, 1894, S. Fco. Cal.	O	6.00	190	R	R	Detroit
Holloway, Kenneth E.	Ag. 8, 1897, Barwick, Ga.	P	6.00	185	R	R	Detroit
Hubbell, Carl O.	Jun. 22, 1903, Golden City, Mo	P	6.01	170	R	L	Okla. Cit
Johns, A. F.	Sep. 10, 1899, S. Liuis Mo.	P	5.08½	165	L	L	F. Worth
Mc Carthy, Thomas F.	Dic. 5, 1903, Yonkers, N. Y.	C	5.09	160	R	R	Waterb
Manion, Clyde. J.	Oct. 30, 1896, St. Louis Mo.	C	5.11	175	R	R	Toronto
Manus, Henry E.	Jun. 20, 1908, Tuscumbia, Ala.	O	6.01	175	L	L	Detroit
Mullen, William J.	En. 23, 1899, Fulton Mo.	Lf	5.08	165	R	R	F. Worth
Neun, John H.	Oct. 28, 13901, Baltimore, Md.	1B	5.11	178	R-L	L	Detroit
O'Rourke, Frank.	Nov. 23, 1894, Mamilton, Ont.	2B	5.11	180	R	R	Detroit
Rigney, Emory E.	En. 7, 1897, Groveton, Tex.	Lf.	5.08½	155	R	R	Detroit
Ruble, W. Arthur.	Marz. 11, 1903, Knoxville Ten	Of	5.10	168	L	R	Charlotte
Smith, Geo S.	Oct. 27, 1901, Louisville, Ky	P	6.01	169	R	R	Toronto
Stoner, Lil. E.	Oct. 27 1901, Bowie, Tex.	P	5.09	180	R	R	Detroit
Tavener, Jack A.	Dic. 27, 1898, Celina, Oh.	Lf	5.05	142	L	R	Detroit
Warner, Jack R.	Ag. 29, 1903, Evansville, Ind	Lf	5.09½	165	R	R	Vernon
Wells, Edwin L.	Jun. 7, 1900, Ashland, Oh.	P	6.02	185	L	L	Detroit
Whitehill, Earl.	Feb. 7, 1900, Cedar Rapids, Ia	P	5.09	170	L	L	Detroit
Wingo, A. H.	May. 6, 1898, Gainsville Ga.	Of	5.11	180	L	L	Detroit
Woodall, C. L.	Jul. 26, 1895, Stanton, Va.	C	5.08½	165	R	R	Detroit

Con letra de Calderón y música de Salgado

El pasado domingo día 28 y en los terrenos de la Cabaña se llevó a cabo un juego de revancha entre las aguerridas novenas HOTEL TELEGRAFO Y ESTRELLITAS DE CANILLA saliendo por la puerta grande los primeros con Score de 11 por 6, pues los hoteleros supieron ligar los hits en la hora oportuna. Es digna de mención la labor del S. S. Hotelero, Salgado que fildeó horrores y en el último inning para asegurar el juego y habiendo dos hombres en bases puso la bola del tamaño de un grano de harina haciéndola pasar por encima de la pizarra del Score. Lo que más se distinguió en este juego fué la labor rendida por el pitcher Calderón, pues dejó a 12 canillitas con el arma al hombro, Rodríguez que a pesar de haberse tomado cuatro aperitivos se llevó una línea a lo Max Carey salida del Bate de Casas que pudo haber traído fatales consecuencias. Nápoles y González que estuvieron a envidiable altura. Por los Charlies Chaplines se distinguieron: Tejero que sorprendió varias veces con sendos hits por arriba de segunda, Ortega, y Casas en el Bate, en el fielding, Suárez que hizo horrorosas cogidas en el Left. Field, y para terminar es justo dedicarle un párrafo aparte al célebre Artés (más bien conocido por Canilla) que jugó el Catcher sorprendiendo a los concurrentes. Ahora publicamos el Score que tan caballerosamente nos envía el señor T. García.

SCORE

HOTEL TELEGRAFO

	V.	C.	H.	O.	A.	E.
Durán, 3b.	5	1	1	1	1	2
Rodríguez, c.f.	5	1	1	1	0	1
Salgado, s.s.	5	2	2	5	2	0
González, c.	5	1	2	12	3	0
Calderón, p.	5	2	2	0	2	0
Nápoles, l.f.	1	0	1	1	0	0
García, r.f.	4	2	1	1	1	0
Agostini, 2b.	3	1	2	2	2	0
Navas, 1b.	3	1	2	2	2	0
Navas, 1b.	3	1	1	4	0	0
Rodríguez, lf. x.	1	0	1	0	0	0
Totales.	37	11	14	27	9	3

ESTRELLAS DE CANILLA

	V.	C.	H.	O.	A.	E.
Casuso, r. f.	3	1	1	0	0	1
Tejero, c.f.	4	2	2	0	0	0
Casas, 1b.	3	0	2	5	0	0
Núñez, s.s.	4	0	2	4	2	2
Ortega, 3b.	3	2	2	1	1	2
Artés, c.	4	1	0	11	1	0
Jorges, 2b.	1	0	0	4	0	0
Suárez, l. f.	3	0	0	0	0	0
Quintana, p.	4	0	2	2	2	1
Menduiña, 2b, xx.	3	0	0	0	2	0
Mayito, xxx	1	0	0	0	0	0
Totales.	32	6	11	27	8	6

ANOTACION POR ENTRADAS

Telégrafo.	0	2	2	3	1	0	0	0	0	11
Canilla.	0	0	2	0	2	0	1	1	0	0 6

SUMARIO

Home-Runs. Salgado.

Three-Bagger. Tejero, Durán.

Two Bagger. Ortega. González.

Struck-Outs. Por Quintana, 12; por Calderón, 12.

Base por bolas: por Quintana, 5; por Calderón, 4.

Double Play: Agostoini sin asistencia.

Bases robadas: Ortega 3; García 2; Durán, Casuso.

Observaciones: x, entró por Nápoles en el tercero; xx, entró por Jorges en el quinto; xxx, bateó por Casuso en el noveno.

Umpire, Machito. Tiempo: 1 hora 55 minutos. Scorer, T. García.

SOCIEDADES ESPAÑOLAS

EN EL SANATORIO LA ASOCIACION DE DEPENDIENTES

LA PRUEBA DEL NUEVO ALUMBRADO DE DICHO SANATORIO RESULTO ADMIRABLE. — EL HALO RADIANTE ACARICIO LAS FLORES, LOS PARQUES Y LAS AVENIDAS. — ANTE EL EXITO LA DIRECTIVA LO RECIBIO DEFINITIVAMENTE

Anoche se reunió en la Purísima Concepción, Sanatorio de la poderosa Asociación de Dependientes, su diligente Junta Directiva.

La presidía el señor Avelino González, el Vicepresidente Primero, señor Rentería; el segundo Vicepresidente, señor Ribacoba; el Secretario, señor Carlos Martín con todos los señores vocales que la integran; el Presidente de la Sección de Propaganda; y el de la Comisión de Obras, señor Constantino Cruz; el Ingeniero señor Ricardo I. Martínez, y los contratistas, señores L. Sosa y Compañía y el Director, doctor Pontarillis; el Administrador del Sanatorio, señor Juan Aedo.

La reunión tenía por objeto el probar y recibir el nuevo alumbrado ornamental, que con su halo radiante habrá de embellecer los parques, avenidas y plazas, recientemente construídas del citado Sanatorio cuya transformación es cada vez más sorprendente y moderna, maravillosa en todos sus aspectos

A las ocho en punto se ordenó dar luz a todo el nuevo sistema, probándose en todos sus detalles y extensión, su admirable eficacia.

Una vez probado el alumbrado, los señores citados partieron desde la Dirección, haciendo un recorrido y con el recorrido una minuciosa inspección.

Finalmente, reunidos en la Dirección citada, acordaron, por unanimidad, aceptar con carácter defitinivo, la obra realizada por los contratistas, señores Sosa y Compañía, que realizaron las obras sujetándose en todo al pliego de condiciones y a los planos del Arquitecto de la Asociación.

El baile japonés de la Sociedad del Pilar

El próximo sábado 3 del actual y con el fin de despedir el reinado del dios Momo, se celebrará en los elegantes salones de la prestiosa Sociedad del Pilar, Estevez 62, un extraordinario baile Japonés para el que existe un gran entusiasmo.

La reputada orquesta del profesor Tomás Cornan hará las delicias de los simpatizadores del Pilar.

Asistirán numerosas comparsas y habrán valiosos premios para los mejores trajes al estilo del bello país oriental.

El salón de fiestas lucirá un adorno especial.

Los propietarios de Medina preparan una bella fiesta

En junta celebrada por la Sección de Orden y Recreo el día 26 de marzo, se acordó celebrar en el mes de Abril el Domingo 25 una matinee bailable por lo cual se hacen grandes preparativos para que reste lucimientos a las célebres matinees que como en años anteriores, las familias de nuestras sociedades se darán citas para disfrutar de estas hermosas tardes bailables que celebra la Asociación de Propietarios de Medina.

También se acordó por la Sección de Orden y Recreo celebrar un homenaje en honor del Secretario señor Francisco Viera, por su activa labor frente a esta sección el día 20 de Mayo con una grandiosa matinee bailable. Donde se le obsequiará a las damitas con flores y perfumes.

Esta fiesta será amenizada por dos orquestas, que pronto daremos a conocer.

VAN DE GRAN JIRA TIPICA LOS DEL CENTRO VALENCIANO

Sección de fiestas

El próximo domingo 4 de los corrientes celebrará esta simpática sociedad una gira típica valenciana en los manantiales de San Francisco a la que se invita a todos los Chés. socios y no sócios del Centro y Beneficencia Valenciana y a todos cuantos simpaticen con esta sociedad habiendo que advertir que hay que llevar la comida para todo el día y al que no le guste asi que la compre allá en los manantiales.

Habrá mona, cacahuet, altramuces, vino, agua y música.

Los tikets para caballeros $0.20. Señoras gratis.

A las 9 en la terminal.

A las 10 en San Francisco.

CLUB BELMONTINO

La Junta se celebrará el dia 3 de Abril de 1926 a las 9 p. m.

Orden del dia: Informe comisiones; Asuntos Generales.

Elocuenta carta del Sr. José Barquín a la Asociación de Dependientes

"Habana, Marzo 30 de 1926.

Sr. Presidente de la Asociación de Dependientes del Comercio de la Haban.

Ciudad.

Muy distinguido señor mio: Acaba de serme entregado el título acordado por la Directiva de nuestra querida Asociación en 15 de Mayo de 1906 y sancionado por la Junta General del dia 28 de Julio del mismo año, para premiar la constancia y amor a la Institución, de todos los asociados que lleven veinticinco años consecutivos y sin interrupción inscriptos en ella, pudiendo asegurar a Vd. que al recibirlo, he experimentado, por distintas razones, una de mis satisfacciones mayores y mejor sentidas.

Digo por distintas razones, porque en veinticinco años de vida colectiva, sobre haber creado y cultivado hondos afectos para con la Institución, he podido y sabido admirar la inmensa labor que la misma ha venido realizando con constancia y alteza de miras no superadas y con evidente y envidiale prestigio para ella y para cuantos tenemos a honor y orgullo que nuestro nombre figure en la lista de sus asociados.

Además, por los lazos de sincera amistad que nso unen y por el hecho de que ambos viéramos la luz de nuestra amada patria, el Diploma de mis Bodas de Plata con la Asociación habrá de servirme para recordar y ensalzar siempre, con las nobles virtudes y excelentes aptitudes que me complazco en reconocer a Vd., las virtudes y aptitudes no mentidas de nuestros asociados, en general, y de nuestros conterraneos, en particular.

Así, pues, al dejar cumplido el grato deber de acusar recibo del Título, quiero dar a Vd. y a los miembros de la Junta Directiva las gracias más expresivas por la distinción con que he sido honrado, significándoles mis deseos de que la Asociación siga sin obstáculos por la senda de engrandecimiento y prosperidad que para ella apetecemos y por la cual saben conducirla Vds. de manera maestra, deseándole a Vd. y a ellos, igualmente, la misma personal ventura que pueda apetecer para si este amigo affmo de Vd. y s. s. q. e. s. m.

(f) José Barquín".

ASOCIACION CANARIA

DE MANERA BRILLANTE TERMINA HOY EL GRAN CONCURSO DE INSCRIPCIONES DE LA ASOCIACION CANARIA.— CERCA DE CINCO MIL BOLETAS REGISTRADAS.— LA SECCION DE PROPAGANDA SE HA ANOTADO RUIDOSO TRIUNFO CON LA CELEBRACION DE ESTE ARIGINAL CONCURSO QUE HA PROPORCIONADO A LA ENTIDAD CANARIA UN NUEVO E IMPORTANTE CONTINGENTE DE ASOCIADOS.— LA LABOR HA SIDO REALIZADA POR ASOCIADOS PERTENECIENTES A TODOS LOS ORGANISMOS SOCIALES

Finaliza hoy el Gran Concurso de Inscripciones de la Asociación Canaria.

Triunfo ruidoso, completo, ha sido el alcanzado por la importante Sección de Propaganda que digna y acertadamente viene presidiendo Don Andrés Nóbregas Mayorquín.

El número de nuevos asociados registrados en el Gran Concurso se acerca a la importante cifra de 5000; ello da una idea clara de la activa labor realizada por un sinnúmero de asociados pertenecientes a todas las Delegaciones sociales.

La original idea de Don Nóbregas será gratamente recordada por todos los canarios y sus muchísimos simpatizadores, que también han contribuido con su valioso esfuerzo a que el éxito haya sido mucho más resonante.

En esta noble justa se ha puesto de manifiesto una vez más, el cariño que todos sienten por su Institución, por la que constantemente laoran para llevarla a su mayor grandeza.

La Secretaría de la Sección de Prfopaganda de la Asociación Canaria ha sido objeto de estos últimos tiempos de gran movimiento y actividad, producto de la idonea labor realizada por todos los organismos.

Pronto daremos a conocer los nombres de los triunfadores; es necesario para ello realizar el escrutinio final, así como llenar otros requisitos que las bases por que el Concurso se ha regido exigen.

Al iniciarse el Gran Concurso le auguramos un éxito resonante, por que no desconocíamos el entusiasmo de los canarios, dispuestos a trabajar patrióticamente por el progreso de su Colectividad; hoy, ante la realidad, solo queremos felicitarlos a todos por la brillante labor realizada y muy especialmente al Presidente de la Sección Don Andrés Nóbregas, iniciador del mismo y luchador incansable por el progreso colectivo.

El Secretario de la Sección de Propaganda, Inmigración y Protección al Trabajo de la Asociación Canaria, nos comunica, para que así lo hagamos saber por este medio a todos los señores asociados, que la Oficina de Inmigración de dicha Asociación quedará instalada a partir del día de mañana, en los altos de la espaciosa casa San Pedro 6.

Allí, pues, deben dirigirse cuantos necesiten de los servicios de dicha Oficina, en la cual serán atendidos por el Delegado de Inmigración.

Baile del Turismo en el M. I. Centro Gallego está señalado para el día 11 de Abril

De nuevos alicientes más se está dotando a este original "Baile del Turismo", que en la regia mansión gallega va a ser celebrado el segundo Domingo de Pascuas.

Son varios los turistas americanos que se están interesando por este baile al que han prometido asistir para prestarle su valioso apoyo, con objeto de hacer que el mismo sea de lo más atrayente, toda vez que con el sugestivo nombre del Turismo ha sido denominado.

La comisión organizadora en vista del entusiasmo e interés que se está despertando, no descansa un solo momento por rendir una labor digna de los más cálidos elogios.

Se tiene también en proyecto el iluminar ese magnífico palacio con gran variedad de luces multicolor.

Esta fiesta bailable que será el final de los festejos que con motivo del paseo artístico se va a celebrar será de los que hagan época siendo de esperar que el éxito más lisonjero les sonría satisfactoriamente a los intrépidos Trovadores de la gentil van guardia.

Si quiere pasar toda una noche de verdadera y franca alegría no deje de asistir al "Baile del Turismo".

HIJAS DE GALICIA

Decididos un grupo de socios del Centro Gallego a dotar a la Sociedad "Hijas de Galicia" de una Directiva compuesta por hombres de gran relieve en la Colonia y de poderosa influencia moral para que esta sociedad llegue a ser en su clase una de las más poderosas y mejor atendidas de la República han creado un Comité Patrocinador, integrado por lo siguientes señores:

Comité Patrocinador de la Candidatura de Don Manuel Vicente Otero

Presidentes de honor: D. Jesús Rodriguez Bautista; Ldo. Secundino Bañs; D. Manuel Negreira; D. Pedro Rodriguez; D. Manuel Bahamonde; D. José Mato Requeijo; D. José Garcia Rodriguez; D. Juan R. Castro.

Comité Directivo

Presidente: D. José Bargueiras.

Vicepresidente: D. José Garcia González.

Secretario: D. Domingo Quiroga.

Vicesecretario: D. Julio Pravio.

Tesorero: D. Vicente Prieto Cao.

Director Político: Dr. Gonzalo Pumariega.

Abogado Consultor: Dr. Francisco Fabre Cano.

Vocales: Señores: Juan R. Alvarez; Manuel Paupin; José Fernández Sisto; Francisco Moscosa; Jo-Vazquez López; Francisco Cabanas, Antonio Bastanta; José Vila Barreiro; Manuel Moinelo; Alejo Cabo; Manuel Barreiro; José Garcia Vazquez; Pejerto Suárez; Antonio Bouso; Manuel Devesa; Manuel López Gato; José Millares; Venancio López; José González Baleato; Manuel Ron López; Alfredo Fernández; Jesús Pérez Cabo; Luis Cotarelo; Julio Alvarez; Dr. Juan José Roberes; Juan Calvo; Ldo. Antonio Diaz Pereiro; Ramón Agra; José A. Yanez Rançaño; David Alvarado; Dr. Ulpiano Piña; José Gouzález; David Taboada; Dr. Jusot Prada Pita; Manuel Recarey; José Pacín; Doctor R. Parracía; José Castro Oliva; Manuel Palmeiro; Francisco Carracedo; Albino Matalobos y Doctor Dalmacio Giraldez.

ACTOS Y JUNTAS

UNION VILLALBESA Y SU COMARCA

La Junta General ordinaria, tendrá lugar el próximo miércoles día 31 del actual, a las 8 p. m. en el domicilio social Palacio del M. I. Centro Gallego.

Orden del Día: Acta anterior. Informe de Secretaría. Balance de Tesorería. Informe de Contaduría. Correspondencia. Asuntos generales.

El Cónsul General de España y las Sociedades de Beneficencia

Conocida es, por la publicidad que hubo de dedicarle el DIARIO DE LA MARINA, cumpliendo con su deber, la labor emprendida, bajo los mejores auspicios y con habilidad y constancia poco comunes, por el Cónsul General de España en la Habana, señor Potous, secundada con todo entusiasmo por las Sociedades Regionales de Beneficencia.

Espejo fiel de la satisfacción que en todas las sociedades ha causado la actividad y entereza desplegadas en este asunto capitalísimo por el Cónsul General Don Juan Potous es la carta que le ha dirigido el Secretario de la Sociedad de Beneficencia de "Naturales de Andalucía y sus descendientes', primera de la serie de las que con igual motivo le están dirigiendo las demás sociedades, y cuyo texto nos complacemos en transcribir a continuación.

Hela aquí:

SOCIEDAD DE BENEFICENCIA DE NATURALES DE ANDALUCIA Y SUS DESCENDIENTES

Secretaría

Habana 24 de Marzo de 1926.

Excmo. Sr. Don Juan Potous.

Cónsul General de España.

Ciudad.

Muy señor mío:

En la Junta Ordinaria que esta Sociedad celebró en la noche del 22 del corriente, se dió cuenta de la reunión que presidida por usted tuvieron las Sociedades de Beneficencia, así como de los acuerdos adoptados y de la valiosa cooperación de usted, al efecto de obtener la rebaja de los precios de pasajes para los que por conducto de ellas se repatrien.

Distintos señores vocales hicieron uso de la palabra, enalteciendo su conducta y altruismo para con ellas, y en definitiva tomó el acuerdo unánime de hacer constar en acta el agradecimiento profundo de esta Asociación hacia usted, por tan relevante servicio, dignos de un voto especial de gracias.

Al comunicar a usted este acuerdo, me es muy grato repetirme su más atto. s. s. q. e. s. m.,

Isidro Bravo, Secretario.

Con extraordinario entusiasmo celebraron los de "El Valle de Lemus" su Junta General ordinaria

El domingo 28 en los salones que se le tiene destinado en el Muy Ilustre Centro Gallego, celebró su junta general ordinaria la entusiasta y decidida Directiva de la simpática y progresista sociedad de instrucción "El Valle de Lemus".

Llevada dentro del mayor orden y camadería, resultó esta junta de un interés muy singular, tomándose en ella acuerdos que serán de todo agrado para los asociados.

El día 4 de Abril tendrá lugar en los jardines de La Polar una gran matinee bailable a la una. A beneficio de los socios, lo que se le comunica por este medio.

A propuesta del señor José Díaz Corral fué aprobado por unanimidad ofrecer un banquete al Presidente, señor José González, haciéndosele entrega en esa fiesta del diploma de Presidente de Honor.

Se nombró una comisión de estudios, para adquirir en la Necrópolis de Colón un terreno donde se fabricará un soberbio panteón para los naturales de "El Valle de Lemus".

Y por último se acordó asignar la cantidad de quinientas pesetas para contribuir a la creación de un asilo en Monforte, así como la colocación de una lápida a donde nació el gran benefactor de los Monfortinos, don Abelardo Banante.

Las próximas fiestas de la "Juventud Montañesa" en la Unión Castellana

Se aproxima la fecha, y con ella una verdadera noche de alegria, con motivo del grandioso baile de Carnaval que celebrará esta querida Sociedad el próximo domingo dia cuatro en los bonitos salones de La Unión Castellana.

La famosa Orquesta del incomparable Manolito Barba, es la encargada de amenizar los bailables, quien como ya dijimos en nuestra crónica anterior, estrenará en deferencia a la nueva Directiva, cuatro de las mas bonitas piezas.

Se nos ha comunicado de Secretaría, que el pedido de invitaciones para señoritas, ha sido numerosísimo, lo que prueba que el entusiasmo es muy grande y que esa noche se han de ver aquellos espaciosos salones, completamente llenos de los muchos simpatizadores conque cuentan los entusiastas montañesucos.

Y para el día 18 de los corrientes, la Excursión de la llamada Fiesta Intima, a los Manantiales de la finca La Cotorra. Consiste en el homenaje que la Juventud Montañesa ofrece a las señoritas y jóvenes que forman parte de la Estudiantina, premiando así su labor desinteresada para la presentación en los Concursos recientes del Teatro Payret.

Como bien dejamos expuesto, los homenajeados son exclusivamente los componentes de aquella agrupación musical; ahora bien si hay algun simpatizador de la fiesta, puede disfrutar de ella con la adquisión de un boleto que al precio de un peso estan disponibles en Secretaría, todas las noches de 9 a 11.

Como el programa es un poquito extenso y no disponemos ni de espacio ni de tiempo, aconsejamos a quien interese pase por la aludida Secretaría en las horas indicadas, que allí seguramente ha de ser bien atendido.

Movimiento de Enfermos

QUINTA DE SALUD LA BALEAR

Movimiento de enfermos habido en la Quinta La Balear el día 27 de Marzo.

Entradas: Luis Varela; Concepción Simón Valle, Julia Limón Andreu, Severino Vázquez Lamelas.

Salidas: Caridad García Alfonso, Oliva Gutiérrez Colina, Consuelo Sampayo Touriño, Antonio Bosch Alemany, Concepción Díaz Vales, Magdalena Amengual de Bisbal, Antonio Mas Pascual, Concepción Pardal Crespo.

Movimiento de enfermos habido en la Quinta La Balear el día 28 de Marzo:

Entradas: Felipe Periu Landa, María García Fernández, Elena González Mallo, María Rodríguez Fer-Leal Vidal, María Fernández Pérez, nández, Pilar Anllo Pérez, Ramón Josefa Castro Requeiro.

Salidas: Josefa Fernández Suárez, Victoria Pita Martínez, Dorinda Quintas González y Manuela Arango Moreno.

EL SABADO DE GLORIA EN MEDINA

Pocos días faltan para que se lleve a efecto esta simpática fiesta bailable que, bajo el título de Sábado de Gloria en Medina, se celebrará el día 3 de abril, en los espaciosos salones de Propietarios de Medina.

Asistirán varias comparsas de distintas sociedades, la que más vistosa y elegante se presente, se le adjudicará un premio consistente en un fino estuche de esencia, así como será sorteado entre las damitas otro estuche de la acreditada perfumería Myrurgia de Barcelona.

A petición hecha por varias damitas que, asisten a la fiesta de Medina, en el intermedio del programa se ha de celebrar una exhibición del Charleston Plokar, por los conocidos bailadores de esta ciudad.

Como sabrán los amantes de esta fiesta se tocará el Son que dirige el sexteto de Boloña.

También el señor Manolito Barba, estrenará esa noche fox, danzones y charlestons.

Si usted no ha recibido su invitación para esta fiesta pídala en el teléfono U-3881.

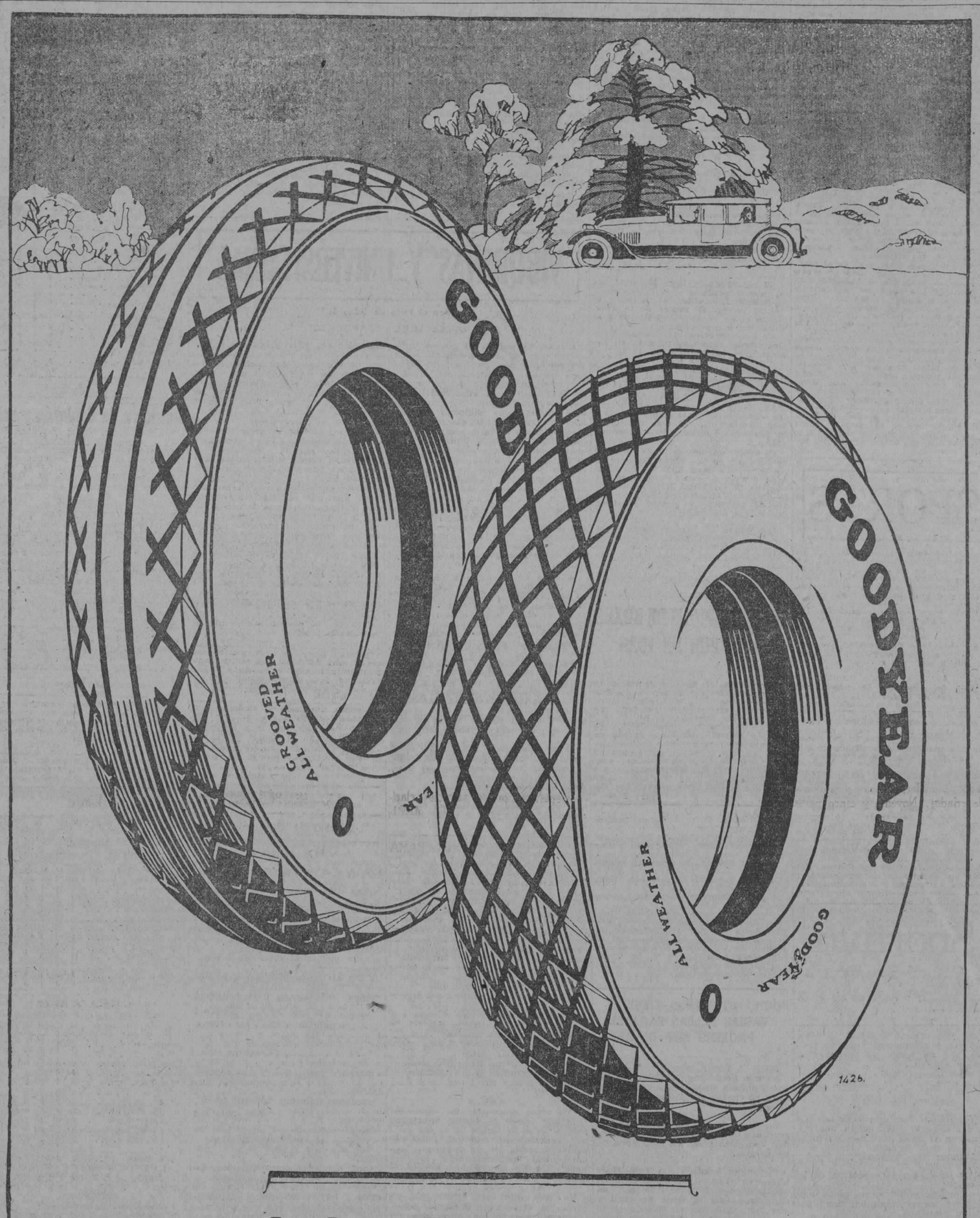

La Goma Balón bajo la protección de la experiencia y habilidad de la Goodyear ha sido sacada de la duda al reconocimiento universal.

La Próxima Vez Compre

GOMAS BALON

GOODYEAR

3372 d-31

M.E.C.D. 2016

ANUNCIOS CLASIFICADOS

ULTIMA HORA

INDICE POR SECCIONES DE ANUNCIOS CLASIFICADOS

	Sección.
ALQUILERES DE CASAS	1
ALQUILERES DEPTS.	2
ALQUILERES HABITS.	3
ANIMALES	4
AUTOMOVILES	5
BONOS Y CREDITOS	6
COMPRA-VENTA DE OBJETOS	7
DINERO E HIPOTECAS	8
ENSEÑANZAS	9
EMPLEOS-Demandas	10
EMPLEOS-Ofertas	11
ESTABLECIMIENTOS	12
FINCAS RUSTICAS	13
FINCAS URBANAS	14
HOSPEDAJES	15
INSTRUMENTOS DE MUSICA	16
MAQUINARIA	17
MUEBLES Y PRENDAS	18
PARA EL HOGAR	19
PARA LAS DAMAS	20
PERDIDAS	21
SIRVIENTES-Demandas	22
SIRVIENTES-Ofertas	23
SOLARES YERMOS	24
SOLICITUDES. Varias	25
VARIOS. Agencias de colocaciones, etc.	26

1. ALQUILERES CASAS

Habana

SUBIRANA Y PEÑALVER

Altos, de esquina, con sala, comedor, tres cuartos, baño completo intercalado, cuarto de criados, cocina y servicio. Precio $70. Hay altos y bajos muy baratos. La llave en el puesto de frutas. 12959 28 mz.

SE ALQUILA moderna y fresco piso Sala, saleta corrida, comedor, cuatro habitaciones, magnífico baño y demás servicios. Agua abundante. Amistad No. 81. Teléfono A-9180. U H 14621 2 ab.

SE ALQUILA en la calle Gervasio 1 letras A y B un piso alto interior e independiente y compuestos por sala, dos habitaciones, baño completo y cocina de gas. Las llaves en la misma. Informan Teléfono A-6633. U H 14477 31 mz.

SE ALQUILA en la calle de Estrella casi esquina Gervasio unos modernos pisos altos compuestos de sala, comedor al fondo, tres habitaciones, baño intercalado, cocina y calentador de gas y servicios para criados. Las llaves en la misma. Informan Teléfono A-6633. U H 14478 31 mz.

HERMOSO PISO FRESCO Y MODERNO

Se alquila. Cienfuegos No. 20 entre Corales y Apodaca. La llave e informes en los bajos. Módico alquiler. 14339 11 ab.

SE alquila el alto de la nueva casa Villegas 44, casi esquina a O'Reilly, sala, comedor, 3 cuartos y uno alto, 70 pesos, llave e informes en el mismo, de 8 a 11 y de 2 a 4. U H-14236.—31 Mz.

SE alquilan Industria 45 altos, sala comedor, cuatro cuartos, llave en el 34, tintorería. Informes F-5100. U H-14239.—2 Ab.

ALQUILO Infanta esquina a Benjumeda casitas con sala, comedor, dos cuartos, baño intercalado, cocina de gas, calentador, a 45 y 50 pesos. De nueva construcción. U H 14287 4 ab

SE ALQUILAN los bajos de Inquisidor 6 propios para depósito. Informes: Ricla 7. U H 14094 31 mz

SE ALQUILA la casa Muralla 5, los bajos preparados para establecimiento Informes Muralla 7. U H 14096 31 mz.

MALECON 49, 3a. planta Se alquila esta moderna planta. Tiene sala, saleta, comedor, dos cuartos, precioso baño completo y cocina de gas. Precio $90, y dos meses fondo. Llave, hotel Majestic, departamento 454, de 11 a 1 y de 2 a 6. U H 14228.—3 Ab.

SE ALQUILAN LOS ALTOS

de Aguila 50, por Animas, segundo piso No. 4, compuestos de sala, saleta, 3 cuartos, baño intercalado, cocina de gas y calentador, e nel baño. La llave en la bodega. Informes en Paula y Egido, bodega. Tel. M-9272. Precio $70. U H 14374 1 ab.

SE ALQUILAN

unas espaciosas naves propias para cualquier comercio en Infanta entre San Miguel y San Rafael.

14757—4 Ab.

PARA ALMACEN

Se alquilan los bajos de Cuba 150 esquina a Paula, propio para comisionista o almacén. Precio módico. Informan en la Bodega de la esquina. Tel. A-6693. 14776—9 Ab.

SE ALQUILA un segundo piso. Monserrate 39 con sala, comedor, tres cuartos y servicios, precio módico. Informes en los bajos. 14770 4 ab.

SE ALQUILAN los altos de la casa San Lázaro 236. Tienen sala, comedor, 3 cuartos, servicio completo, un cuarto para criados. Precio módico. Informan 10 de Octubre 661. Teléfonos I-1224. I-6373. 14775 9 ab

SE ALQUILAN dos pisos acabados de fabricar. Se dan baratos; en los bajos un salón de sei por veinticuatro metros corrido. San Nicolás 238 a media cuadra de Monte. U H 14777 4 ab.

SE ALQUILA una hermosa esquina en la Habana propia para bodega. Está sola. Informan en San José 113, garage, su dueño, Santiago Dominguez. 14701 5 ab.

ANIMAS 176 entre Gervasio y Belascoain, planta baja solamente, se alquila esta hermosa casa acabada de reedificar con zaguán, sala, recibidor, cinco hermosos cuartos, baño intercalado, servicio independiente, cuarto de criados y sus servicios, patio y traspatio, cocina de carbón y gas, pantry y comedor. En todos los cuartos tiene lavabos de agua corriente, fría y caliente, cielo raso en toda la casa. Precio rebajado La llave e informes en Virtudes 144 letra B, bajos entre Gervasio y Belascoain. U H 14722 4 ab

SE ALQUILA bajos Gloria 30 en $45 mensuales. Llaves en el primer piso. Informa Dr. Juncadella. Tel. A-2452 A 160 1 ab.

ALQUILERES DE CASAS

SE alquila en Crespo 44, el fresco y cómodo alto, con sala, comedor y tres cuartos, cocina de gas y baño. Renta cincuenta pesos, la llave en los bajos. Informan Teléfono A-6420. U H 14241.—31 Mz.

M. GOMEZ 304 se alquila este local para establecimiento con 600 metros y 7 habitaciones altas. La llave al lado. Informes Teléfono F-3529. 14796 2 ab.

SE ALQUILA un piso en Sol y Aguacate. Informan en la bodega. A-9534 Antorio Yañez. 14821 2 ab.

SE ALQUILA en la calle Misión 101 la esquina, está azulejeada y sanitaria, propia para un comercio chico. Informan en la bodega. 14817 1 ab.

SE ALQUILAN los bajos de Gloria No. 166, casa nueva. Sala, comedor, 2 habitaciones y demás servicios. Informan La Democracia. Monte 103. 14816 6 ab.

SE ALQUILA Infanta 18, casas de 2 cuartos, sala, comedorcito, cuarto de criado, cocina, cuarto de baño espléndido, desde $52 hasta $60. Informes en la misma o Teléfono M-6823 14823 2 ab.

ALTOS modernos se alquilan Príncipe 28 1-2 a dos cuadras de Mariana. Sala, saleta, 4 cuartos, doble servicio a la moderna. Su dueño en los bajos 14826 2 ab.

SE ALQUILAN

dos locales 40 y 45 pesos. Infanta y Concordia No. 200. Tiene servicios sanitarios Informes en la misma o Tel. M-6823. 14824 2 ab.

SE ALQUILAN los bajos de Misión 108, acabados de pintar, con sala, comedor y tres habitaciones. Unica planta. Módico alquiler. Informan en Muralla 19. 14834 2 ab.

CARLOS III 239 esquina a Espada alquilan una casa de gusto, ventilada y agua no hay mejor. En los bajos informan. Muñiz. A 777 2 ab.

LAGUNAS 21, ALTOS

Se alquila esta casa entre Manrique y San Nicolás, compuesta de: sala, comedor, tres cuartos, cocina, baño y servicios. La llave en la bodega Lagunas y San Nicolás. Informan Aguiar 71. Dpto. 410. Tel. A-8980. 14758 9 ab.

SE ALQUILA el primer y segundo piso de la casa acabada de fabricar de la calle 27 de Noviembre (antes Jovellar) entre M y N No. 40 Altura de la Universidad, compuesto de sala, antesala, 4 habitaciones, baño intercalado, comedor y sus servicios, todo moderno y lujoso. Precio piso principal $100, segundo piso $110. Tiene garage. Informes segundo piso o en la carnicería. 14698 6 ab.

SAN LAZARO 500

Entre L y M, en la Loma de la Universidad, se alquila espléndida casa compuesta de sala, comedor, 5 habitaciones baño intercalado completo, cocina de gas y servicio de criados. Precio $90. La llave e informes Librería de Albela y Ca., Belascoain 32 B. Teléfono A-5893. 14778 3 ab.

CALLE M esquina a Jovellar (loma de la Universidad). Se alquila la tercera planta. Construcción moderna, ricamente decorada y pintada. Sala, 4 habitaciones, baño intercalado, comedor, cuarto y servicios de criados. Noventa y cinco pesos. La llave en la frutería. Informan: F-4981. 14832 6 ab.

Jesús del Monte-Víbora

SE ALQUILA en Santos Suárez, calle Zapotes esquina a Gómez la tercera planta, compuesta de 3 habitaciones, sala, saleta, baño intercalado y terraza. También se alquila en la misma casa un apartamento compuesto de: sala, dos habitaciones, baño completo y balcón. Todo acabado de fabricar Informan en los bajos. U H 14667 1 ab.

PARA familia de gusto, se alquila el hermoso chalet en la calzada de la Víbora 442. Villa Rufina, con sala, saleta, hall, saleta de comer al fondo, cinco cuartos, otro para criados, independiente; hermosa cocina, dos baños para familia, otro para criados, lindo jardín. U H 14711 2 ab.

ALQUILO una esquina cuatro puertas metálicas, propia para ferretería y venta de gasolina por ser lugar de mucho tránsito u otra industria menos bodega. Mendoza y Línea, Puente Hierro, Santos Suárez. Informar en frente, café 14799 6 ab

SANTOS SUAREZ 3½

Casi esquina a la Calzada, altos con sala, comedor, 4 cuartos, baño, cuarto de criados, servicios y cocina. La llave en el número 1. Precio $60. 14786 9 ab.

SE ALQUILA en $40 casa nueva en Santa Catalina y Medrano, con portal hall, dos cuartos y demás servicios La llave en la bodega. Informes Teléfono A-3180. 14806 4 ab.

ALTOS ESQUINA

Se alquilan muy baratos en San Leonardo y Durege con recibidor, sala, comedor, 4 habitaciones, baño completo, dos terrazas, cuarto y servicio de criados. Teléfono I-3121. 14822 7 ab.

SE ALQUILA. Si usted quiere pasar el verano sin la molestias del calor vea el chalecito de Luis Estevez 72 Es de dos plantas, propio para una sola familia. Tiene garage y cuarto para el chauffeur. La llave en el 70. Más informes San Anastasio 80. Teléfono I-3326. 14830 1 ab.

SE ALQUILA una casa alta de esquina muy fresca, dos cuartos, sala comedor, cocina, patio y sus servicios frente a los carritos. Informan en la misma. Concha e Infanzón, Panadería, a todas horas Teléfono I-2341. Se da barata. 14772 9 ab.

EN LA LOMA de Chaple, Víbora, se alquila magnífica casa de dos plantas y muchos jardines, calle Luz entre Morell e Iznaga. Informan al lado. U H 14773 1 ab.

SE ALQUILA LA CASA DE JUSTICIA 22-A

completamente nueva, con sala, 3 cuartos, comedor, baño con bañadera, patio y traspatio. Renta 40 pesos. Hay otras menores a 30 pesos. Las llaves en la lechería de Justicia y Arango. Informan por el Teléfono M-5523. 14819 2 ab.

Marianao

EN EL REPARTO Almendares, se alquila en la calle 7 esquina a 14, un alto fresco y bonito. La llave en la bodega de la esquina, pasando los carros Playa. Se alquilan dos casitas en la calle 5a. entre 16 y 18. La llave la tiene el zapatero de en frente Precios convencionales. 14733 2 ab.

ALQUILERES DE CASAS

Vedado

SE ALQUILA UN HERMOSO Y FRESCO CHALET, EN LA CALLE OCTAVA NUM. 42, EN LA VIBORA, COMPUESTO DE PORTAL, TERRAZA, SALA, EXPLENDIDO COMEDOR, TRES HABITACIONES DORMITORIOS EN LA PLANTA BAJA Y OTROS TRES ALTOS, CON LOS SERVICIOS SANITARIOS COMPLETOS, PANTRY, DESPENSA, COCINA AMPLIA, LAVADERO, TRES CUARTOS INDEPENDIENTES CON SERVICIO PARA CRIADOS, GARAGE PARA DOS MAQUINAS, JARDIN AL FRENTE Y A LOS COSTADOS DE LA CASA, TRASPATIO CON ARBOLES FRUTALES. PRECIO $150.00. LA LLAVE E INFORMES TELEFONO I-2915.

14091—1 Ab.

SE ALQUILAN dos casas una alta con sala, comedor y dos cuartos, baño completo $35, una bajos con sala, comedor y tres cuartos $40. Calle 15 y 22, Vedado. F-2104. U H 14571 1 ab.

ALQUILO, Vedado, los preciosos, modernos y frescos altos del chalet calle C núm. 169, entre 17 y 19, a 2 cuadras del colegio La Salle, terraza, comedor, cuatro cuartos, dos baños intercalados, cocina, cuarto y baño criados. Precio $100.00. La llave en los bajos. Informes: F-1364. 14766.—2 Ab.

SE ALQUILA el segundo piso de la esquina M y Jovellar con sala, dos terrazas, comedor, 4 cuartos, baño intercalado completo y demás comodidades. La llave e informes Jovellar No. 39, Vedado, primer piso. Teléfono U-3595. 14769 2 ab.

SE ALQUILAN los bajos de la residencia de Línea 79 entre Dos y Cuatro, compuestos de portal al frente, sala-recibidor, pasillo central, biblioteca, galería abierta al jardín, living room, cinco cuartos dormitorios con dos baños intercalados, comedor al fondo con terraza, dos cuartos criados con su baño, cocina de gas y carbón, despensa, entrada criados, garage para dos máquinas con servicio para chaufeur y lavandería, todos los tranvías por el frente y servicios de guaguas automóviles, muy buena situación y cerca de los cines de la avenida de Wilson. Informan en los Teléfonos M-7434 y M-3193. La llave en la obra próxima a terminarse que está al lado. U H 14690 2 ab

VEDADO, 4 ente 23 y 25. Tiene sala, comedor, 3 cuartos y uno de criados, dos baños, uno con instalación de agua caliente. La llave e informes en la bodega de 25 y 4 y por el Teléfono FO-7443. 14809 3 ab.

K 186 se alquila esta hermosa casa con sala, saleta, 7 habitaciones, dos baños, comedor, garage y demás comodidades. La llave e informes L 164 14798 2 ab.

VEDADO. Alquilo 19 No. 490 entre 12 y 14. Jardín, portal, sala, saleta, tres cuartos, baño, cocina cuarto servicio criados. Precio $65. Llave al lado. 14814 2 ab

CASAS nuevas Vedado, con todas las comodidades modernas. Se alquila en $85 un apartamento en la calle 23 esquina a 6 y un piso en la calle 10 entre 15 y 17 en $125. Para informes Sr. Rodriguez. Obispo 16 esquina a San Ignacio. 14754 2 ab.

LUJOSA planta baja, acabada de construir con todo el confort moderno, incluso garage par atres máquinas. 23 No. 248 entre E y F. Informan F-1636. 14792 2 ab.

2. ALQUILERES DEPTS.

Habana

EN CASA moderna, espléndida, alquílase un departamento con balcón y otro interior, con cocina de gas. Moralidad absoluta. San Rafael 50, primer piso. Hay teléfono. U H A 1010 4 mz.

LAMPARILLA 70, segundo piso, casa familia estricta moralidad, alquilan departamento con balcón a la calle, otra interior grande, clara y ventilada, juntas o separadas, para matrimonios u hombres solos, luz toda la noche. Doy llavín U H 14666 1 ab.

APARTAMENTOS

Se alquilan dos con vista a la calle en la nueva casa Lamparilla 86 y 88 entre Bernaza y Villegas, muy cerca de todos los teatros y del Parque Central. Sala, comedor, cocina de gas, tres habitaciones con baño completo, agua caliente, cuarto y baño de criados. Precio módico. U H 14595 1 ab.

EDIFICIO CUBA

Empedrado 42 Se alquila un departamento que da a la calle con dos habitaciones en $40 y otros amplios y ventilados desde $20 a $25. Elevador, luz, agua y teléfono. 14765 4 ab.

EN 34 PESOS un departamento muy claro y ventilado, de 3 habitaciones con servicio propio e instalación eléctrica. Compostela 113 entre Sol y Muralla. 14779 3 ab.

Barrios

SE ALQUILA en el Vedado un departamento compuesto de sala, comedor y un cuarto y su baño completo con o sin muebles. La llave en M número 6, altos Tel. F-4083. F-3324. 14833 1 ab.

3. ALQUILERES HABTS.

Habana

HOSPEDAJE COMPLETO, $30

Habitación y comida a hombres solos $30. También se alquila un apartamento para matrimonio en casa de familias Oficios 58. Precio módico. 14731.—4 Ab.

SAN MIGUEL 69 a dos cuadras de Galiano, se alquilan dos habitaciones con balcón; las dos 35 pesos; una sola 20 pesos, agua abundante, preferible hombres solos o matrimonio solo, dos inquilinos, una sala y saleta por 30 pesos. Informes en los bajos. 14780 3 ab.

4.—ANIMALES

VENDO Perro Policía de diez meses legítimo, color crema. Virtudes 23, bajos. 14810 5 ab

5.—AUTOMOVILES

Ventas

PACKARD, 8 EN LINEA

Verdadera ganga para una familia de gusto. Está como nuevo de todo, pocos meses de uso. Lo vendo por ausentarme enfermo. Puede verse e informan: Concordia 149, garage. 14723.—4 Ab.

7.—COMPRAVENTA OBJETOS

UN CARRO de 4 ruedas, con su pareja de mulos y juego de arreos en muy buen estado se vende a la primera oferta. Informan en Santo Domingo. Obispo 22. Tel. A-1794 U H 14514 5 ab.

AVISO. Se venden los enseres completos para una fonda con su buena cocina de hierro. Apodaca 53 entre Suárez y Revillagigedo. 14665 8 ab

8.—DINERO E HIPOTECAS

Dinero al 7 y al 8 por ciento en hipoteca, yo se lo doy por un año o diez, pudiendo usted devolverlo en cualquier tiempo, pagando sólo dos meses. Sr. P. Quintana. Belascoain 54, altos del Banco, entre Zanja y Salud. M-4735. De 2 a 5, días laborables. 13344 5 ab.

DINERO. Tengo cualquier cantidad para colocar en hipoteca. Operación rápida y negocio seguro si la garantía responde. Traiga los títulos. José G. Ibarra. Cuba 49, segundo piso. Notaría del Dr. Lamar. 14783 4 ab.

9.—ENSEÑANZAS

CURSO nocturno de mímica cinematográfica. Exclusivamente para señoritas. Lunes y jueves. Sala Falcón, Galiano 42, altos, teléfono A-2335. Director Artístico, Alberto Soler, teléfono M-3599. 14707 1 ab

10.—EMPLEOS-DEMANDAS

Varios

SEÑORAS Y SEÑORITAS

Para darles ocupación en un trabajo cómodo, digno y bien retribuido por comisión, se invita a señoras y señoritas, que dispongan de algunas horas al día, a que vengan a tomar informes en el

Departamento de anuncios clasificados del DIARIO DE LA MARINA.

SE SOLICITAN PEONES PARA ESCOMBREO EN MINA VICTORIA KILOMETRO 22, LINEA DE CAMAGUEY Y NUEVITAS. CUBAN INDUSTRIAL ORE CO. U. H. 14485-1 Ab.

11.—EMPLEOS-OFERTAS

Varios

DUEÑOS DE BARBERIAS

Barbero competente solicita plaza en salón de barbería en Habana o barrios. Informes: U-3832. Antonio Fernández. 14747.—2 Ab.

12.—ESTABLECIMIENTOS

Ventas

GRAN CAFE en $8.500. Vendo en lo mejor de la Habana, contrato 7 años, no paga alquiler, es una ganga; no deje de verlo. Informa el Sr. J. P. Quintana. Belascoain No. 54, altos. M-4735. 14624 31 mz.

VENDO bodega cantineda, 5 años contrato, cómodo alquiler en el mejor barrio de la Habana, precio $12.000 facilidades de pago, si la ve la compra, Cuenya Monte y Someruelos, café. 14737.—9 Ab.

VENDO casa de huéspedes, con 24 habitaciones, buen contrato, todas con vista a la calle, regios muebles, deja libres $500 mensuales, Cuenya, Monte y Someruelos, café. 14736.—9 Ab.

BODEGUEROS, BUEN NEGOCIO

Asuntos de familia me obligan a vender, tiene buena venta, no corredores. Informa: Paz 5 y 16, reparto Almendares. 14697.—3 Ab.

VENDO bodega en Luyanó 3.500, buen contrato, poco alquiler, la doy con $1.500 de contado, sola en esquina, su dueño no la atiende. Cuenya, Monte y Someruelos, café. 14735.—9 Ab.

VENDO café dentro de la antigua Habana, venta diaria $60, buen contrato, precio $8.000, mitad de contado, calle muy comercial. Cuenya, Monte y Someruelos, café. 14734.—9 Ab.

SE VENDE UNA BODEGA

Barata, cerca de la Habnana en un paradero de guaguas, con $800 a $1.000 pesos de contado, buen contrato, poco alquiler, vende 60 pesos diaros, Amistad 144, café. Pregunte en la cantina por Olegario. 14750.—2 Ab.

SE VENDE una casa de comidas con buena clientela y precio. Informan: Inquisidor 28 14781 2 ab.

VIDRIERA $2,250

Contrato 5 años, alquiler 50 pesos con comida en el mejor punto de la Habana; doy facilidades de pago, San Rafael y Oquendo, Café de 1 a 5. Alvarez le dará informes.

BODEGA $5.750 en la Habana, buen contrato, poco alquiler. Se dan facilidade sde pago. Informes San Rafael y Oquendo. Café, de 1 a 3. Alvarez. 14818 2 ab.

SE VENDE un Nectar Soda o los enseres del mismo, baratísimos en Amistad 61 informan. 14801 1 ab.

ESTABLECIMIENTOS

¡ATENCION!

El comerciante que quiera hacerse de una buena esquina que vea la de Avenida de Acosta y Revolución, que lo mismo se vende que se alquila. La llave en el 65. Más informes: San Anastasio 86. Teléfono I-3326. 14831 1 ab.

13.—FINCAS RUSTICAS

PARA FABRICAR

Vendo terreno una cuadra de Infanta dos de Marina con una medida de 143 metros con 6.68 de frente. Precio $55 metro. Y casa en Jesús del Monte con portal, sala, comedor, 3 cuartos en $4.000. Dueño M-2691. F. Guzmán A 331 1 ab.

14.—FINCAS URBANAS

Ventas

MUCHA RENTA

Vendo un grupo de 12 casas modernas, de cielo raso, superficie 600 metros, rentan $260, alquiler fijo. Están muy bien situadas. Se dan por necesitar dinero en $19.500 y dejo en hipoteca $11.000 si se desea esto es una ganga. Informa su dueño en Monte 317, Sastrería.

ESQUINA REGIA

Vendo una gran esquina moderna, con establecimiento, citarón y techos monolíticos superficie 178 metros, renta $185; precio $20.000, puedo dejar $10.000 por 20 años y amortizar por cantidades parciales. Más informes: Monte 317. 14793 2 ab

ESQUINA EN GANGA

Vendo una esquina con bodega y una casa más rentando $55 con buen contrato. Precio $8.000, solo a compradores. Monte 317. Vallongo.

VENTA URGENTE

Vendo en Santos Suárez una moderna casa sin estrenar, consta de jardín, portal, sala, tres habitaciones, baño intercalado, comedor, cocina, cuarto y servicios de criados, garage y cuarto para chauffeur. Precio $9.500. Puedo dejar una parte a pagar en plazos cómodos. Informes en Monte 317. 14795 2 ab

EN BELASCOAIN

Vendo moderna casa, lindísima, renta $150, siempre alquilada. Precio en $16.000; puedo dejar algo en hipoteca Monte 317.

EN MONTE

Vendo casa dos plantas acera comercial, buena casa y renta, se da en proporción. Trato solamente con compradores en Monte 317. U H 14794 2 ab.

VENDO Monte cerca de Cuatro Caminos, casa de 10 varas de frente, 24.000 pesos; Reina, dos plantas, $100.000; calzada de Jesús del Monte, terreno cerca Tejas, con 489 metros, $15.000; tengo casitas modernas de sala, dos cuartos, baño intercalado, comedor al fondo a $3.700, tres cuadras de la calzada; tengo casas desde 3.700 a 10.000 y muchos terrenos de esquina y centro. Informa el señor González, de 2 a 6, Jesús del Monte 22, bajos. 14685 2 ab

VENDO Chalet Víbora, esquina frente colegios Champanat Lourdes, precio 22.000, facilidades pago, lujo, arte. M-8238. Freijo 2 a 4 directo. 14712.—2 Ab.

VIBORA, Loma de Chaple o Luz, vendo casa de 3 plantas recién construida, toda alquilada, buena inversión, con poco dinero puede obtenerla. La Duquesa, San Rafael 26. Teléfono A-9124. 14721.—2 Ab.

SE vende una esquina moderna, en Lagunas, pegado a Galiano y una casa en Egido cerca de la Terminal. En el barrio el Pilar, se vende una casa de 7-60x32 en $6.500. Se da dinero en hipoteca a precio bajo: José Fuentes, Aguacate 35, altos, de 12 a 3. Teléfono A-1281. 14696.—3 Ab.

15.—HOSPEDAJES

Casas de Huéspedes

"LA REINA"

GRAN CASA PARA FAMILIAS

Reina 124 frente a la Iglesia del Sagrado Corazón. Espléndidas habitaciones con baño propio. Mobiliario completamente nuevo. Comida excelente. Moralidad absoluta. U H 13569 1 ab.

GRAN CASA DE HUESPEDES

Aguila 113 esquina a San Rafael. Situación inmejorable. Habitaciones con baño propio. Mesa selecta. Moralidad absoluta. U H 13568 1 ab.

CASA de huéspedes El Cosmopolita, Obrapía 91, teléfono A-6778. Ofrecemos apartamentos con balcón a la calle e interiores, propios para matrimonios, con juegos de cuarto modernos, desde 60 hasta 85 pesos y desde 30 hasta 50 pesos para hombres solos; todos amueblados, con sus baños privados. Inmejorable comida y buena asistencia. Admitimos abonados al comedor. 14719 9 ab

Hoteles

HOTEL MANHATTAN

Propietario: A. Villanueva.

Este es el hotel mejor, por las siguientes razones: Por su situación, que da frente al hermoso parque del Gran Maceo; porque todas las líneas de tranvías pasan por su frente; porque todas sus habitaciones (98) tienen baño privado y servicio de teléfono; porque no se conoce otro similar en ventilación y frescura; y porque, además, nadie da un servicio como el nuestro por tan bajo precio. Venga hoy a separar su departamento. Belascoaín y San Lázaro, Hotel Manhattan. Teléfono M-7924. E 701 31 mz

18. MUEBLES Y PRENDAS

Ventas

EN SUAREZ, 43 Y 45

entre Gloria y Apodaca, están realizando todas las existencias de muebles, a precios tan bajos que nadie sale sin llevar algo. En esa misma casa, "LA ZILIA", alquilan pianos a precios de situación. También se están deshaciendo de las ropas de etiqueta por el mismo procedimiento: "echando la casa por la ventana". Venga hoy y se convencerá de lo que dejamos dicho. Suárez, 43 y 45. E 700 31 mz

MUEBLES Y PRENDAS

MUEBLES BARATOS, ALQUILADOS Y A PLAZOS

cómodos, usados y nuevos. Pianos, Pianolas. Se compran y cambian. Llame a Alonso, Gervasio 59 entre Neptuno y San Miguel. Tel. M-7875. (7 H 10920 5 ab.

AL QUE SE CASE

Se vende un juego de cuarto fileteado de metal y bronces, muy barato Francisco V. Aguilera, antes Maloja. Taller de Ebanistería. 14787 2 ab.

PRECIOSA sortija de señora, tres brillantes blancos y limpios, urge venderla. Costó $1.000 y se da baratísima. Solamente de 10 a 12 en Corrales 90, bajos. 14828 2 ab.

GRAN GANGA

Vendo dos juegos de cuarto esmaltados y una nevera marca Polo Norte, lo mejor; están nuevos, baratísimos, por tener que desprenderme de ellos. Manrique 64. U H 1460 5 ab.

ASOMBROSA LIQUIDACION

Solo por unos días, por tener que hacer grandes reformas en nuestro local, liquidamos un gran surtido de muebles de todas clases, dándoles a como quiera, no reparamos en pesos. También liquidamos un gran lote de ropa y trajes para caballeros, desde 1.20 en adelante, vista es fé.

"LA SULTANA"

Suárez núm. 3. Teléfono M-1914. 14740.—9 Ab.

19.—PARA EL HOGAR

FABRICA DE ESMALTAR MIMBRES Y MUEBLES DE TODAS CLASES

En 24 horas le dejamos sus muebles completamente nuevos, igual que de fábrica, pues contamos para ello con el moderno "Automizador" a precios sumamente económicos.

LA CASA CIRIACO

ex-operario de la casa "Life", experto en pintura de mimbres. Manrique No. 64. Teléfono M-3122. U H 12575 31 mz.

22.—SIRVIENTES-DEMANDAS

Criadas de mano

SE solicita una criada de manos, acostumbrada a servir. Refugio 9, altos, entre Prado y Morro, de 12 a 3. 14746.—2 Ab.

SE solicita una muchacha para limpiar dos habitaciones y niños, ha de estar acostumbrada, B y 25, Villa Pilar, Vedado. 14720.—3 Ab.

Cocineras

COCINERA, se solicita una que sepa cocinar. Debe ayudar a la limpieza y dormir en la colocación. Sueldo $25 y ropa limpia. Calle 4 núm. 14 bajo, derecha. 14706.—2 Ab.

SE SOLICITA una cocinera para corta familia en la calle Tejar entre 15 y 17, reparto Lawton. Sueldo $25 dormirá en la colocación. Tel. I-7217 Se pagan los tranvías si desea visitar la casa. 14805 2 ab.

SE SOLICITA cocinera joven, que sepa cocinar a la española en Aguacate No. 90, bajos. Si no sabe cumplir con su obligación que no se presente. 14811 4 ab.

Chauffeurs

NECESITO, chauffeur español, con recomendación de casa particular, sueldo $50 y un buen criado $40. También una criada para cuartos, $35. Compostela 58, bajos. 14763.—1 Ab.

DESEA colocarse un chauffeur mecánico, español; tiene referencias. Teléfono I-1778. 14825 2 ab.

Varios

NECESITO dependiente de bodega que quiera trabajar en sociedad, una bodega. Grar Protección, Barrio, Manzana de Gómez 216. Tel. M-4951. 14678 2 ab.

SE SOLICITA criada joven para lavar ropa y ayudar a limpiar que duerma fuera. Sueldo de 22 a 25 pesos, según comportamiento. Compostela 94 segundo piso, entre Muralla y Sol. 14764 2 ab.

COSTURERAS. En la "Antigua casa de J. Vallés", San Rafael e Industria se solicitan pantaloneras para trabajar en sus casas. 14803 3 ab.

23.—SIRVIENTES-OFERTAS

Criadas de mano

DESEA colocarse una joven española para criada de mano en casa de familia decente. Informan Tel. U-2933 U H 14422 31 mz

DESEA colocarse una peninsular para criada de mano o manejadora. Calle Primelles, entre Díaz y O'Farril o llame al teléfono F-1723. 14759.—3 Ab.

DESEA colocarse una joven española para criada de mano o manejadora. Informen en la calle 4 núm. 182, entre 19 y 21, último piso. 14760.—2 Ab.

UNA joven española, desea colocarse para los quehaceres de una casa de familia moral. Informan en Velázquez esquina a Luco. Teléfono I-4049. J. del Monte. 14738.—1 Ab.

SE desean colocar dos jóvenes peninsulares, de criadas de mano o manejadoras. Informan en el Teléfono I-2751. 14739.—4 Ab.

DESEA colocarse una joven española para criada de mano o manejadera y para los quehaceres de una casa para un matrimonio solo. Informan: Hotel Continental, Oficios 54. Teléfono M-3695. 14745.—1 Ab.

DESEA colocarse una joven española de criada. Informan Ayesterán 16. Tel. U-2536. 14771 2 ab.

SE SOLICITA una persona que tenga referencias para limpiar y cuidar unas casas hasta que se alquilen y que no tenga pretensiones. Informan calle B No. 294 casi esquina a Zapata, Vedado. 14784 2 ab.

DESEA colocarse una buena criada de mano, lleva tiempo en el país. Informan San José 122. Tel. M-3930. 14788 1 ab.

DESEA colocarse joven española para el servicio de cuartos, entiende de costura, es seria y con referencias. Informan Cuba 97. 14789 1 ab.

DESEA colocarse una señora peninsular de criada de cuartos o comedor, sabe coser, tiene quien responda por ella. Informan en el I-6877 o en Vista Alegre 41. 14790 2 ab

DESEA colocarse una joven española de criada de manos o para cuartos Sabe cumplir con su obligación. Tiene referencias. Lucena 23, casi esquina a San José. U H 14688 1 ab.

SE OFRECE criada de mano o para el comedor, lleva tiempo en el país y sabe cumplir con su obligación y tiene buenas recomendaciones Calle 23 No. 36. Teléfono F-1576. 14743 1 ab.

DESEA colocarse una joven española en casa de moralidad par acriada de cuartos. Informan Concordia 195, bodega. Teléfono U-3211. A 800 2 ab.

DESEA colocarse una joven española para criada de cuartos o comedor, sabe coser. Lealtad 152. A-4111. Tendo lavado. 14797 2 ab.

DESEA colocarse una joven española de criada de mano o manejadora, es cariñosa con los niños y sabe trabajar y tiene buenas referencias. Inquisidor 33. Teléfono A-6397. 14820 2 ab.

SIRVIENTES-OFERTAS

DESEA colocarse una muchacha para criada de mano o de comedor o para un matrimonio solo, para todo. No se coloca menos de $30. F-1907. 14815 1 ab.

DESEA colocarse una joven española para criada de mano. Informes Jesús María 120. Teléfono M-5684. 14807 1 ab.

Criados de mano

CRIADO de mano o de camarero, desea colocarse un español que tiene buenas referencias y es práctico en todo servicio. Tel. A-4265. U H 14435 31 mz.

DESEA colocarse un joven español de criado de mano. Está bien práctico en el servicio de comedor y limpieza. Tiene referencias. Llame al Teléfono M-2979. A-5546. U H 14437 31 mz.

SE desea colocar un joven español de criado de mano, sabe servir bien, y tiene referencias de las casas a donde trabajó. Informan: Lamparilla 106. Teléfono M-2306. 14727.—1 Ab.

SE ofrece buen criado de mano peninsular, sabe servir mesa a la rusa; tiene recomendación: lo mismo se coloca de camarero. Compostela 58. Teléfono A-4792. 14762.—1 Ab.

DESEA colocarse joven japonés para criado de mano. Informan Neptuno No. 206 A. Teléfono U-4291. 14782 3 ab.

SE OFRECE un joven español para criado de mano. Sirve a la perfección Plancha ropa de caballero, hace toda clase de ponches y cocktails. Tiene referencias a satisfacción. Informan Reina 73 Teléfono M-4716. 14813 2 ab

DESEA colocarse un criado de mano en casa particular. Tiene informes de las casas más conocidas de la Habana. Tel. M-3064. 14812 1 ab.

Crianderas

SE OFRECE una criandera de 22 años Tiene Certificado de Sanidad y leche abundante, se puede ver su niño de 3 meses de nacido. Calle San Lázaro esquina a Oquendo, bodega. Teléfono U-4313. U H 14614 1 ab.

CRIANDERA española se ofrece Tiene certificado de Sanidad, abundante leche, sale al campo, desea casa particular; su niña se puede ver, de tres meses en Lamparilla 84, departamento 28. 14808 2 ab.

Cocineras

UNA, cocinera española se desea colocar, solo para cocinar, cocina a la española y la criolla, sabe cumplir con su obligación. Informess: Manrique núm. 134. 14729.—1 Ab.

SE desea colocarse una señora de mediana edad para cocinar, sabe lo necesario para una casa de moralidad, al mismo tiempo desea colocarse una muchacha para criada de mano. Informan: Campanaro 253, bajos. Teléfono M-1787. 14749.—1 Ab.

SE OFRECEN dos vizcainas, una cocinera, otra limpieza, formales, no importa salir fuera. Tienen referencias y sabe trabajar. Dirigirse personalmente o po rcorreo. Calzada 133 frente al Ennis Vedado. 14768 2 ab.

SE OFRECE una superior cocinera repostera, es limpia, formal y tiene referencias. No duerme en la colocación. M-7122 14774 1 ab.

SE OFRECE una española de mediade edad para cocinar o hacer los quehaceres de una corta familia. Informan Tel. I-3001. 14791 2 ab.

DESEAN colocarse una cocinera y una criada de mano. Tienen referencias, desean casa de moralidad. Informan Desague 18. Sociedad de Sirvientas. Tel. U-4069. 14827 1 ab.

DESEA colocarse una joven española para cocinar y limpiar a un matrimonio solo. Santa Clara 29. Teléfono M 8167 14809 2 ab.

DESEA colocarse una joven del país de cocinera, no hace limpieza, sueldo según convenio. Informan Teléfono M-8467. 14809 2 ab.

SIRVIENTES-OFERTAS

UNA COCINERA peninsular

INFORMACIONES DEL ESTADO, LA PROVINCIA Y EL MUNICIPIO

DE OBRAS PUBLICAS

POR OBRAS PUBLICAS SE HA ACORDADO EN DEFINITIVA EL PROYECTO PARA EL ACUEDUCTO DE SANTIAGO DE CUBA

Fué adoptado el que tiene por base el aprovechamiento del agua del rio Cauto como más conveniente. Será elevada al Tribunal Supremo de subastas la de las obras del Roque

El secretario de Obras Públicas ha dirigido a la Sociedad Cubana de Ingenieros y al Colegio de Arquitectos, dándole a conocer que el Departamento necesitará los servicios de seis arquitectos proyectistas de primera clase para trabajos relacionados con edificaciones en la Universidad Nacional y otros proyectos que comprende el Plan General de Obras Públicas.

El doctor Céspedes interesa de los referidos presidentes de las Asociaciones de Ingenieros y Arquitectos su cooperación a fin de encontrar entre el elemento del país, estos profesionales, desde luego, previo el informe favorable del arquitecto consultor de la Secretaría de Obras Públicas; y a fin de evitar el tener que hacer esa contratación en el extranjero, pide esta cooperación a las dos sociedades de referencia para obtener ese personal.

EL TRAZADO DE LA CARRETERA CENTRAL EN ORIENTE

Gestiones del embajador en Washington, señor Sánchez Aballí

El señor Sánchez Aballí, estuvo en la mañana de ayer a visitar al señor secretario de Obras Públicas, a fin de entregar diversos datos e informaciones relacionados con el trazado de la carretera central, que se estudia actualmente, partiendo de Victoria de las Tunas a Bayamo, y que en principio se proyectó de Victoria de las Tunas a Holguín.

El secretario de Obras Públicas atendió al señor Sánchez Aballí por mediación del ingeniero jefe del Negociado de Caminos y Puentes, el cual ha quedado encargado de suministrar al secretario del ramo un informe detallado, acompañado del correspondiente presupuesto en que se hagan constar, el costo a base del trazado proyectado en principio y del que actualmente se estudia, a fin de que con vista de los mismos, el doctor Céspedes pueda informar en definitiva al Honorable señor Presidente de la República, quien ha de resolver el particular.

LA EXTENSION DE LA LINEA DE GALIANO Y ZANJA HASTA ZANJA E INDUSTRIA

Por la Secretaría de Obras Públicas se ha autorizado el que la línea de la Havana Central sea extendida desde su actual paradero de Zanja y Galiano hasta Zanja e Industria, con carácter provisional, y a fin de facilitar y abaratar la conducción de toda clase de materiales que han de emplearse en las obras de fabricación del Palacio del Congreso.

ACORDADO EN DEFINITIVA EL PROYECTO PARA LA CONSTRUCCION DEL ACUEDUCTO DE SANTIAGO DE CUBA

El doctor Carlos Miguel de Céspedes, teniendo en cuenta los informes emitidos por los técnicos que han intervenido en el difícil problema del abastecimiento de agua en la ciudad de Santiago de Cuba, ha llegado a la conclusión de la conveniencia de aceptar el proyecto que le ha sido sometido a base de traer el agua de las cuentas del río Cauto.

Hemos podido recoger algunas impresiones respecto a la fecha en que se piensa sacar a subasta esta importantísima obra de mejoramiento para la provincia oriental, la fecha en que los probables licitadores podrán conocer los pliegos de condiciones, el tiempo que durará su construcción, etcétera, y por estimarlos de conveniencia, a continuación anticipamos algunos datos, aunque oficialmente no han sido confirmados.

La subasta será convocada para el día 2 de agosto del año en curso. Para presidirla será nombrado un tribunal como en todas las subastas de importancia que hasta la fecha se han llevado a cabo por el Departamento. Posiblemente, antes del día 30 de junio quedarán ya redactados todos los pliegos de condiciones que han de regir en esta subasta y a base de los mismos, se concederá a los contratistas para la construcción de las obras a realizarse un plazo mínimo de tres años.

Los fondos para atender a estas obras se tomarán del Fondo Especial de Leyes, a virtud del cual existen en el Tesoro dos millones de pesos para esta finalidad, y el resto se autorizará con cargo al Fondo Especial de Obras Públicas.

Oportunamente nos proponemos seguir investigando los demás datos de esta subasta para darlos a conocer al público.

LOS CABLES DE LA CUBAN TELEPHONE COMPANY, EN EL PUERTO

Por el secretario del ramo se ha dispuesto que el ingeniero de la Junta de Puertos, señor José I. del Alamo, y el jefe de la Oficina de Ensanche y Embellecimiento, se pongan de acuerdo con los ingenieros de la Cuban Telephone Cº, y procedan a hacer el cambio de la caseta-registro de cables que tiene instalada la misma en el costado del Parque Luz Caballero, al interior del actual Castillo de la Punta.

LA SUBASTA CELEBRADA PARA OBRAS EN EL ROQUE

El secretario del ramo ha dispuesto se eleven al Tribunal Superior de Subastas, todos los antecedentes relacionados con la subasta del Roque, recomendando la adjudicación de la misma al postor más bajo.

A esta subasta, como informamos oportunamente, concurrieron sólo dos licitadores, o sean la Compañía Constructora Sánchez Govín, con una oferta de $795.697.13, y el señor José López Serrano, con la de $... 667.973.29, existiendo una diferencia de $127.723.84.

LA ESCRITURA DE LAS OBRAS DEL MALECON CON LOS SEÑORES ARELLANO Y MENDOZA

El señor secretario de Obras Públicas, ha aprobado la minuta de escritura presentada por el Departamento de Consultoría y redactada de acuerdo con los señores Arellano y Mendoza, para la construcción de las obras de extensión del Malecón y relleno de terrenos que se ganarán al mar, comprendidas entre el Castillo de la Punta y la Capitanía del Puerto.

LA RECAUDACION DEL ACUEDUCTO DE ALBEAR

Recaudado por todos conceptos de septiembre, 14, 1925, a marzo 29, 1926		$1.236.670.10
Recaudado el 29 por Atrasos	$ 974.65	
Del Ejercicio Corriente	732.01	
Total recaudado		$ 1.706.66
Recaudado por Depósitos Diversos		$ 471.86

FONDOS DISPONIBLES:

En marzo 27	$453.764.08
En marzo 29	455.150.16

FONDOS NO DISPONIBLES:
(Por Depósitos Diversos)

En marzo 27	$ 28.050.60
En marzo 29	28.235.28

DE LA INTERVENCION GENERAL

REINTEGRO DE $64,000.00

Habiéndose examinado y liquidado las cuentas respectivas, el Interventor General de la República ha dispuesto que se reintegre al Gobierno de los Estados Unidos la suma de $64,000.00 por el cambio de Giros Postales del mes de febrero último.

VISITAS

Para tratar de asuntos relacionados con esas Oficinas visitaron en el día de ayer al doctor Méndez, los señores Gustavo Sainz de la Peña Consejero Provincial y el Tesorero y Contador del Ayuntamiento de Cárdenas.

PENSIONES Y JUBILACIONES

El Interventor ha expedido certificaciones para expedientes de pensiones y jubilaciones de las siguientes personas: José Suárez Hernández, Juan T. Hernández, José Cárdenas, Francisco Torres, Jacobo Ramos, Lorenzo Arrastía, Leocadio Hernández, Ramiro Zubizarreta, Francisco Santiago Massana y Amado Vázquez.

DE AGRICULTURA

La Secretaría de Agricultura ha concedido las marcas para señalar ganado que solicitaron registrar los señores siguientes: Crescencio Rosa Termes, Higinio Paz Gómez, José F. Delgado y Rodríguez, Enrique Hidalgo, Pedro Martínez Morales, y Francisco Arias y González.

TITULOS EXPEDIDOS

Se han expedido títulos de propiedad a los señores Enrique Tur y Rosillo, José Díaz Riloba, Gabino Prieto y Cuantes, Manuel Rafael Céspedes, Lorenzo Medrano Cruz, Fidel Rodríguez y Martínez, Leonardo Moreno, Calixta Latenson, María García, Pablo Pérez Jerónimo, David Sánchez, Octavia Pérez Salgado, Florencio Marrero Santana, José de Armas Rodríguez, Martín Morales y Lima, Rafael Rumeo Fajardo, y Bruno Benticuaga Laenz.

AMPLIACIONES

Se amplía para más de cincuenta cabezas de ganado el uso de las marcas que se concedieron a los señores Felipe Rodríguez y Nicolás Pérez Cañizares.

CERTIFICACION

Se ha expedido certificación del título de propiedad que se otorgó al señor Suitberto R. Jiménez Batista.

DE MARIANAO

MENOR ARROLLADA

En el Centro de Socorros fué asistida por el doctor Anglés de lesiones menos graves la niña de 4 años de edad Eloísa Quintero, vecina de Santa Catalina 1, en los Quemados.

Un tío de la menor, nombrado César Quintero García, declaró que las referidas lesiones se las causó su sobrina al ser alcanzada por la máquina 291, de la matrícula de Marianao, que guiaba el señor Adriano Medina González, procurador, de 35 años de edad y vecino de Maceo 4.

El hecho se estima casual.

QUERIA COBRARLE INDEBIDAMENTE

Por el doctor Cuadreny fué asistido hoy de lesiones menos graves también el ciudadano José Rodríguez de los Santos, de 29 años y vecino de Monasterio 17, en el Cerro, el cual dijo que las lesiones hubo de causárselas Bienvenido Castellanos por no haber accedido él a satisfacerle una cuenta por once pesos que en manera alguna adeudaba.

Castellanos no ha sido detenido aún.

ROBO

Gabriel Reyes Alvarez, vecino de Martí 84, en Marianao, denunció a la policía que de su domicilio le sustrajeron tres anillos de oro, varios cortes de vestido y numerosos pares de medias. Aprecia todo lo sustraído en la suma de $83.00.

REVENTO EL REVERBERO

El doctor Facenda asistió hoy en la Casa de Socorros a las menores Eloísa y Hortensia Acosta Azcuy y Josefa Azcuy, vecinas de Sandoval y San Jun, en laos Quemdos, las cuales presentaban lesiones graves que hubieron de causarse al hacer explosión un reverbero.

Fueron trasladadas al hospital donde se les continuará prestando asistencia.

ABREU,
Corresponsal.

DE ESTADO

EL TRATADO CONSULAR

La próxima semana será fijado el día y la hora de la firma del Tratado Consular entre Cuba y los Estados Unidos.

EL TRATADO COMERCIAL CON ESPAÑA

Según nos manifestó ayer el Secretario de Estado, el Tratado Comercial con España, se encuentra muy adelantado, esperando ahora algunas noticias, solicitadas por la Secretaría al Embajador doctor García Kohly, en relación con el mismo.

SE DESPIDIO EL EX-MINISTRO DE LA ARGENTINA

El doctor Mario Ruiz de los Llanos, ex-ministro de la Argentina en Cuba visitó ayer la Secretaría de Estado para despedirse de los doctores Céspedes y Campa con motivo de embarcar para su nuevo destino, o sea el Japón, pues va de Ministro de su nación en Tokío.

El doctor Mario Ruiz de los Llanos, acompañado de su distinguida familia, embarcará para su nuevo destino el próximo sábado en el vapor "Finland", vía New York.

RECORDANDO AL SABIO DOCTOR GUITERAS

El Ministro de Cuba en Caracas, Venezuela, señor Rafael Gutiérrez Alcalde, informa a la Secretaría de Estado lo siguiente en relación con artículos periodísticos dedicados a los méritos y memoria del doctor Juan Guiteras:

"Bajo la pena que para Cuba representa la muerte del ilustre hombre de ciencias doctor Juan Guiteras, gloria positiva de la medicina cubana, cúmpleme elevar a esa Secretaría, en los anexos números 1 y 2, los recortes de los dos periódicos más importantes de esta capital, "El Universal" y "El Nuevo Diario", ediciones del 17 y del 18 del presente mes, respectivamente, contentivos de los artículos que enalteciendo la vida y la obra del sabio higienista doctor Juan Guiteras publicaron, con ocasión de su sensible fallecimiento.

Ambos diarios, apoyándose en la sabiduría y en la meritísima labor científica del doctor Guiteras, lo juzgan como uno de los más grandes prestigios médicos de América, y como sanitario sólo comparable al Coronel Gorgas, aquél otro eminente higienista que comenzó a conquistar su fama mundial en Cuba para lograrla definitiva, triunfando contra la fiebre amarilla, la malaria y la peste bubónica desde el colosal escenario del Canal de Panamá, guiado por las teorías científicas y armado del portentoso descubrimiento de la trasmisión infecciosa por medio del mosquito de otro genio y gloria de la ciencia médica, no sólo de Cuba, su cuna afortunada, sino de todo el mundo científico: del doctor Finlay".

ARTICULOS SIMILARES A LOS CUBANOS

El Cónsul de Cuba en Lima, señor Luis Duany, informa lo siguiente sobre importación y exportación de los artículos similares a los cubanos:

"No existen datos del mes de febrero respecto al valor total de los artículos similares a los cubanos importados o exportados a otros países, siendo los más recientes los del mes de diciembre de 1925, en cuyo mes se exportaron para puertos extranjeros desde el Perú en azúcar las siguientes cantidades, con sus respectivos valores: blanca, 1.796.220 kilos, con un valor de 18,530 libras peruanas; rubia 32,750.911 kilos, con un valor de 308.077 libras peruanas; mascabado, 105.386 kilos, con un valor de 892 libras peruanas; "chancaca" o rasladura, 36.073 kilos, con un valor de 721 libras peruanas; todas éstas exportaciones de azúcar durante el mes de diciembre de 1925, suman la cantidad de 34,688.590 kilos, con un valor de 328.220 libras peruanas. Durante igual período de tiempo, en el año 1924 se exportaron de puertos peruanos azucares con un volumen de 37,135.275 kilos, con un valor de 528,946 libras peruanas.

Entre los otros artículos exportados, similares a los cubanos, durante el propio mes de diciembre de 1925, podemos señalar el alcohol, con un volumen total de 2.230 kilos, y un valor de 150 libras peruanas, sin que aparezca en las estadísticas existentes haberse efectuado ninguna exportación de este artículo durante el mismo período de tiempo del año 1924.

Del estudio comparativo de estas cifras, puede deducirse que la exportación de azúcar, tanto en cuanto a volumen, como a su valor, ha disminuído de una manera notable en el mes de diciembre de 1925, en comparación con igual fecha del año 1924, lo que puede explicarse por el hecho de la disminución de la zafra peruana durante el último año, por las inundaciones y por haber abandonado muchos de los propietarios, por los precios ruinosos del azúcar, sus plantaciones de caña dedicándolas a otros cultivos.

DE PALACIO

UNA PLUMA HISTORICA

El Alcalde de Santa Clara, señor David Rodríguez, visitó ayer al señor Presidente para hacerle entrega de una histórica pluma de fuente que pertenecía al Ayuntamiento de aquella ciudad, el cual acordó recientemente donarla al Jefe del Estado.

Dicha pluma era en 1878 de la propiedad del señor Benito Pérez y fueron firmadas con ella las actas de constitución de la Primera Diputación Provincial de Santa Clara, de la entrada de las fuerzas cubanas en 31 de diciembre de 1898 y de la entrega de la población a las mismas y poco tiempo después la toma de posesión del actual Presidente de la República como primer Alcalde de Santa Clara.

También con esa pluma firmó la representación villareña (Grales Monteagudo, José Miguel Gómez, Robau, Alemán y señores Morúa Delgado y Enrique Villuendas, entre otros más) en las actas de la Asamblea Constituyente.

No mucho después del advenimiento de la República el General Monteagudo regaló la histórica pluma al Ayuntamiento de Santa Clara que a su vez obsequia ahora con ella al Jefe del Estado.

UN DIPLOMA

El Alcalde de Isla de Pinos entregó ayer al Presidente de la República, como habíamos anunciado, el diploma con el título de Hijo Adoptivo de aquella Isla.

ARANCELES

Ayer estuvo en las oficinas de la Comisión Técnica Arancelaria, que como es sabido funcionan en Palacio, el ingeniero señor José Primelles.

Fué a informar sobre distintos extremos de la misión encomendada a dicho organismo, pero se mostró extremadamente reservado con los reporters.

A DAR CUENTA

El Secretario y el Sub-secretario de Instrucción Pública y nuestro compañero doctor Ramiro Guerra, Superintendente General de Escuelas, visitaron ayer al Jefe del Estado para darle cuenta de la clausura del cursillo de perfeccionamiento de maestros, acto al cual asistieron hace unos días en Villaclara.

EL DOCTOR SANCHEZ BUSTAMANTE

Hoy visitará probablemente al Jefe del Estado el doctor Antonio Sánchez de Bustamante.

EL EMBAJADOR AMERICANO

Ayer tarde celebró una reservada entrevista con el señor Presidente el Embajador de los Estados Unidos.

EL HACENDADO SEÑOR PELEGRIN

Entre las personas a quienes recibió ayer el Primer Magistrado de la Nación figuró también el señor Carlos Pelegrín, condueño del central Morón, en la zona del mismo nombre.

Dicho señor fué a tratar de particulares relacionados con la tentativa de secuestro de que fué víctima hace unos días.

OTRAS ENTREVISTAS

Igualmente figuraron entre recibidos ayer por el Presidente de la República el Jefe del Ejército, el Presidente de la Cámara, que se limitó a saludarlo por encontrarse muy ocupado en esos momentos recibiendo a elementos de las Villas; el Presidente del Senado, con quien trató del problema político en aquella provincia; el Jefe de Policía, el Secretario de Estado, los doctores Julio de la Torre y Néstor Mendoza; el senador Viana Suárez, el coronel Carlos Machado y el arquitecto señor Luis Echevarría.

DEL MUNICIPIO

DENTRO DE LA MAYOR LEGALIDAD, SE EFECTUO LA CONSTRUCCION DE LA IGLESIA DE N. SRA. DEL CARMEN

Por el Ayuntamiento fué enviada ayer al Juzgado Instructor de la Sección Primera copia del acta de reposición de los empleados cesantes. Vacaciones. Cobro de contribuciones

En el Registro General de la Alcaldía presentó ayer un escrito el señor Pedro Zazaurang y Rovira, denunciando que en la construcción de la Iglesia de Nuestra Señora del Carmen, en Avenida Menocal entre Zenea y Villuendas, se han cometido distintas infracciones de las Ordenanzas de Construcción.

—Acerca de este particular entrevistamos ayer a los señores Alfredo Broderman, Jefe del Departamento de Fomento Municipal; y Pedro Martínez Inclán, Arquitecto Jefe de esa dependencia, quienes no aseguran que carece de fundamento todo cuanto se afirma en la denuncia del señor Cazaurant, pues tanto los R. P. directores de la Iglesia de Nuestra Señara del Carmen, como los arquitectos de la obra, señores Mata y Sánchez Mouso, estuvieron siempre dispuestos a cumplir las disposiciones municipales, habiendo cumplido en todo cuanto se le ha ordenado por el Departamento de Fomento.

La equivocación en este caso de los denunciadores de irregularidades en la fabricación que nos ocupa, estriba en que no saben que en las construcciones que se realicen en el término municipal de la Habana desde la calle de Padre Varela (Belascoain) hasta los límites exteriores del Municipio, es requisito indispensable dejar un espacio determinado para portal, pero este no es de tránsito público, sino de propiedad privada. El tránsito en estos barrios extremos, es por las aceras para los peatones, no por los portales. Al contrario ocurre en las casas construídas de Belascoain a los muelles, donde el que haga el frente de su casa con portal, tiene que dejar el mismo abierto por ambos lados para el tránsito público, como ocurre en el Paseo del Prado, Máximo Gómez, etc.

Con respecto a la curva autorizada en la acera que hace la esquina de Infanta y Neptuno, y que se dice en peligrosa para los transeuntes, está autorizada por el Departamento de Obras Públicas, por ser de su competencia ese extremo.

Cuando el Municipio autorizó la licencia para la construcción de la Iglesia de Ntra. Sra. del Carmen, los R. P. Directores abonaron de arbitrio la suma de $527.50.

EL ACTA DE LAS REPOSICIONES

Por la Presidencia del Ayuntamiento se remitió al Juzgado de Instrucción de la Sección Primera, copia certificada del acta de la sesión extraordinaria verificada por la Cámara Municipal en la tarde de anteayer, donde consta el acuerdo de reponer en sus puestos respectivos, a los empleados de ese organismo cuya cesantía declaró indebida la Comisión del Servicio Civil.

Este trámite se cumple, por haber denunciado al Juzgado el señor Pedro Pablo Villegas, que el Ayuntamiento desobedecía las resoluciones de la Comisión, ya que, a pesar de haberse reiterado su reposición, se le mantenía fuera de su destino.

El Juzgado interesó los datos relativos al particular, y entonces el Ayuntamiento se reunió precipitadamente, y acordó, no solo reponer al señor Villegas, sino a todos los empleados cuya reposición estuviese reiterada por la Comisin del Servicio Civil, conforme a lo publicado por el DIARIO en su edicin de ayer, al reseñar la sesión de la Cámara Municipal.

El problema en este asunto no parece resuelto todavía, pues precisa conocer si el delito de desobediencia realizado por los concejales al no cumplir las resoluciones de la Comisión, termina al darle posesión ahora, ya iniciada la causa criminal, a los empleados recurrentes.

Personas entendidas en estas materias de derecho criminal, estiman que el Juzgado continuará la instrucción del sumario, a menos que el denunciante desista de su acusación.

VACACIONES POR SEMANA SANTA

Ayer firmó el Alcalde señor Cuesta un decreto, disponiendo que con motivo de la festividad religiosa de Semana Santa, el trabajo en las oficinas municipales sea el jueves solo hasta las doce del día, y que el viernes vaquen las oficinas durante todo el día.

PAGO DE CONTRIBUCIONES EL DIA PRIMERO

El día primero de abril próximo, jueves de la presente semana, se pondrán al cobro en el Municipio estas contribuciones:

Cuarto Trimestre de 1925 a 1926 de Fincas Urbanas.

Segundo Semestre de 1925 a 1926, de Fincas Rústicas.

Primero y Segundo Semestre de 1925 a 1926, de Solares Yermos (Ley de Obras Públicas de 16 de julio de 1925).

REPOSICION

La Comisión del Servicio Civil envió ayer a la Alcaldía, copia de su resolución ordenando la reposición del señor Félix Gómez y Martínez, en su puesto de Agente de Apremios del Departamento de Impuestos Municipales.

RECURSO POR ALTERACION DE RENTA

El doctor Luis A. Martínez, a nombre del señor Emilio Martínez y Martínez, ha elevado un recurso al Alcalde, contra la resolución municipal que admite una diferencia de 160 pesos mensuales en la renta declarada a la casa H esquina a 15, Vedado, propiedad del segundo.

El recurrente expone que no es cierto exista la diferencia aludida.

LAS VENTAS EN EL HOTEL SEVILLA

La Secretaría de Agricultura interesa de la Alcaldía se le informe, si la firma Sevilla-Biltmore Corp., propietaria del Hotel Sevilla, está amparada en la licencia municipal que paga, para poder vender azúcar, dulces, productos alimenticios en general, refrescos, etc.

Agricultura desea conocer este dato para resolver una solicitud de inscripción de marca comercial, hecha por la Sevilla-Biltmore Corp.

EXPEDIENTES POR PARTIDAS FALLIDAS

Conociendo el Jefe de Impuestos señor Valdés Gallol, que algunos elementos interesados en la buena marcha de los asuntos administrativos municipales, han sugerido que en la tramitación de expedientes de partidas fallidas han existido preferencias, presión influyente, delincuencias o falsedades, ha ordenado con carácter urgente que se relacionen todos esos expedientes, para proceder a una recomprobación minuciosa al objeto de depurar responsabilidades.

El señor Valdés Gallol, que ha sido incansable en el problema de reconstrucción administrativa, no está dispuesto a permitir que se hagan comentarios en derredor de la gestión de sus empleados del Departamento de impuestos, sin que esos comentarios se comprueben en toda su magnitud, haciendo que el peso de la ley caiga sobre los culpables en el caso de que existieren.

"Yo desenmascararé a los acusadores envidiosos o gratuitos. Yo le daré las gracias a los que me permitan conocer que algunos de mis empleados no corresponden a la confianza que en ellos he positado".

Eso nos ha dicho el señor Valdés Gallol.

EL VALOR DE LOS SOLARES YERMOS

El Jefe del Departamento de Impuestos nos informa que el valor en venta de los solares yermos, de acuerdo con lo declarado por sus propietarios, alcanza la respetable cifra de veintiocho millones de pesos.

El señor Valdés Gallol estima que esa declaración no se ajusta en un todo al verdadero valor. Estima que hecha una comprobación (como ha de hacerla oportunamente) esa cantidad se triplicará por lo menos.

Es de advertir que faltan por declarar más del cincuenta por ciento de los solares yermas que existen en la Habana.

ESTADISTICA DE EMPLEADOS

El doctor Luis Carmona, Secretario de la Administración Municipal, remitió ayer a la Comisión Nacional de Estadística y Reformas Sociales, los modelos enviados al Municipio para confeccionar una estadística de empleados y funcionarios públicos. Esos modelos devueltos van ya debidamente cumplimentados.

CITADOS A LA AUDIENCIA

Para prestar declaración en la causa número 1256 de este año, la Audiencia ha citado a los señores José Fernández Mayato, Jefe de Bomberos; Pedro Busch Valdés, capitán ayudante; José Macías, Jefe de la Estacion Magoon.

MULTAS

La Jefatura de la Policía Nacional remitió ayer al Registro General del Municipio 479 notificaciones de multas impuestas por diversas infracciones de las Ordenanzas Municipales.

ANUNCIOS EN LAS ACERAS

La Secretaría de Obras Públicas traslada a la Alcaldía informe del Ingeniero Jefe de la Ciudad, referente a que en contenes de algunas de las aceras de la Habana han aparecido anuncios de una fábrica de tabacos, cosa que está prohibida. Por ello se suplica del Alcalde dé las órdenes oportunas para que el propietario de esa fábrica proceda a retirar esos anuncios a la mayor brevedad.

REUNION SOCIAL

El señor José Pestana, presidente provisional de la sociedad Club Atlético de Lawton, ha solicitado autorización de la Alcaldía para poder efectuar una reunión social el día 3 de abril próximo, en sus salones de Tejar entre 14 y 15.

ANUNCIOS DE SUBASTAS

Para su fijación en lugares públicos de la ciudad, la Secretaría de Hacienda envía al Municipio anuncios de subastas de bienes muebles ocupados a los señores siguientes, que tienen pendiente alguna deuda con el Estado:

E. G. Abreu y Compañía, Pedro García, D. K. Ablanedo y Compañía, y A. M. Puente y Compañía.

DE PERSONAL

Ayer tomó posesión nuevamente de su puesto la señorita Lía Godínez, enfermera de casa de socorro.

—Se ha dispuesto que el chauffeur José Rojo, pase a prestar servicios a la Alcaldía, en comisión.

EL ERARIO MUNICIPAL

Como resultado del arqueo efectuado ayer en la Tesorería Municipal, se ha comprobado este saldo:

Ingresos: por Ejercicio corriente: $6.101.83; Resultas $521.42 y para el Consejo Provincial $1.297.58.

Existencia: Ejercicio corriente: $248.029.22; Resultas: $812.16 y para el Consejo Provincial $18.734.88

—La recaudación por Transporte Terrestre el día 29 alcanzó a la suma de $212.60, habiéndose marcado solo ocho vehículos.

ALTAS DE INDUSTRIALES

Relación de industriales que han causado alta por distintas industrias:

José A. Fernández; bodega; Fábrica y Arango.

Martina Arambierría, fígón; Habana 146.

Alejandro Patín; puesto de tabacos y cigarros con quincalla; Oficios 18.

Salvador Alvarez; cantina de bebidas; Concha y Fábrica.

Albert Wilhamson; limpiabotas en salón; Aldama 68.

Avelino Fernández; almacén de vinos y licores; Romay 2.

Dulce María Suárez; farmacia con aparatos; Avenida de la Independencia y Menocal.

Faustino González; barbería; Concepción esquina a Buenaventura y San Lázaro.

Quong Sang Long; fígón; Aldama número 65.

José Méndez; tienda de cuadros y pinturas al óleo; Zenea 92.

Henry Mathoit; vaciador de navajas; J. de San Bartín, bajos de Payrey.

Andrés Casais, puesto de tabacos y cigarros en interior P. y Margall número 55.

Estas altas produjeron al Municipio $771.52.

INFRACCIONES DE LAS ORDENANZAS DE CONSTRUCCION

El Alcalde Municipal, a propuesta del Jefe del Departamento de Fomento, ha dispuesto imponer las siguientes multas a las personas que se mencionan a continuación, por infracciones de las Ordenanzas de Construcción:

Cincuenta pesos al señor Pedro Valgas, por no haber cumplido lo que se le orden en cuanto a legalizar las obras realizadas sin licencia en la casa de su póropiedad sita en Avenida Pastora entre F. de Castro y Avenida de los Pinos.

—Cincuenta pesos a la señora Brígida González, por residir la casa de su propiedad sin la correspondiente declaratoria de habitable, estando situada la casa en la calle Progreso entre Lonja y M. Luisa, infringiendo el Artículo 448.

—Cincuenta pesos al señor Adolfo Carreras, por no haber cumplido lo que se le ordenó en cuanto a legalizar las obras realizadas sin licencia en la casa Parque y Arzobispo, Cerro, infringiendo con ello el Artículo 451.

—Cincuenta pesos a los señores Martínez y García, por no haber cumplido lo que se les ha ordenado en cuanto a legalizar la instalación del tanque de gasolina en la calle Luzuriaga 122, infringiendo el Artículo 451.

—Cincuenta pesos al señor Antonio Padrón, toda vez que no ha cumplido lo dispuesto en cuanto a legalizar las obras sin licencia en la casa de su propiedad Andrade entre Strampes y J. Delgado, infringiendo el Artículo 451.

—Cincuenta pesos a José Marron y Hermanos, por no haber cumplido lo que se le ordenó en cuanto a reedificar material incombustible, todas las habitaciones quese en todas las habitaciones que se encuentran en mal estado en la calle de Cerro 536, infringiendo el Artículo 451.

—Cincuenta pesos a la señora Teresa López, por no haber cumplido lo que se le ordenó en cuanto a legalizar las obras realizadas sin licencia en la calle de Florencia y San Antonio, infringiendo el Artículo 451.

DE HACIENDA

EXPROPIACION DE TERRENES

Al mediodía de ayer se firmó, en el despacho del Secretario de Hacienda doctor Enrique Hernández Cartaya, la escritura de expropiación de terreno situado en la Avenida de Santa Cecilia y Calzada de Jesús del Monte.

La escritura se firmó ante el notario público licenciado Abelardo Martínez, siendo el propietario de dicho terreno el doctor Angel Justo Párraga. El Estado estuvo representado por el Secretario de Hacienda, firmaron como testigos los señores Miguel Angel Carbonell y Manuel Menéndez, Secretario particular del doctor Cartaya.

El Estado adquiere la propiedad por la suma de $41,907-50.

Con los terrenos anteriormente expropiados y este último que ha adquirido el Gobierno, se propone la Secretaría de Obras Públicas abrir una hermosa Calzada que una los barrios de Jesús del Monte y el Cerro.

RECLAMACION DEL ROQUE.—LOS ADEUDOS POR SELLOS DEL IMPUESTO

Ayer se entrevistó con el Secretario de Hacienda el señor José López Serrano para tratar de la reclamación que tiene pendiente con el Estado de las obras del Canal del Roque, ascendente a unos trescientos mil pesos.

También estuvo tratando de los adeudos, por el concepto de impresión de los sellos del impuesto, que asciende, hasta la fecha, con lo que se le adeuda del presupuesto anterior, a unos doscientos mil pesos.

En el asunto del Canal del Roque, la reclamación so encuentra en estudio de la Sección de Contaduría de la Secretaría y, según hemos podido averiguar, el señor López Serrano está dispuesto a aceptar el cincuenta por ciento de descuento sobre la reclamación total, o sea 175,000 pesos.

En cuanto a la reclamación por impresión de los sellos del impuesto, se cree que oportunamente el Secretario de Hacienda resolverá el asunto, no sin antes, por medio de un informe que eleve al Presidente de la República, se d- cuenta al Congreso con un mensaje a fin de darle una fórmula favorable a esta reclamación.

TABACO REIMPORTADO

A resolución de la Sección de Aduanas se encuentra una reclamación que hace un comerciante de esta plaza, en cuanto a la protesta que formula por querérsele cobrar por la Aduana de la Habana derechos de importación a 20 tercios de tabaco exportados para Bremen-Alemania y vueltos a reexportar de aquel puerto para el de la Habana, alegando que es un producto nacional.

SUSPENDIDA UNA DISPOSICION

El Secretario de Hacienda pasó ayer un telegrama al Administrador de la Aduana de Isabela de Sagua, ordenándole la suspensión, hasta nueva orden, de la disposición que comenzaría a regir desde el día primero de abril en cuanto a la interpretación del artículo 634 del Código de Comercio, en relación con los trabajadores o braceros en aquel puerto.

Esta disposición ha sido tomada por el doctor Hernández Cartaya con motivo de las gestiones que está realizando el señor Ministro de España en favor de los jornaleros españoles.

LAS VACACIONES DE SEMANA SANTA

El Secretario de Hacienda dispuso ayer, que en vista de ser la Secretaría de Hacienda y sus dependencias, oficinas recaudadoras y para perjudicar lo menos posible al comercio, las vacaciones de Semana Santa solamente se entenderán el trabajo en sus oficinas el Jueves de 8 a 12; y el Viernes todo el día no laborable.

PAGOS PROCEDENTES

Se ha declarado procedente el pago de las gratificaciones por fallecimiento del señor José Illa Amador, a su viuda la señora María Barte y Morales, por sí y en representación de sus dos menores hijos José y Salvador, con sus hijos mayores Mercedes, Angela, Juan y Santiago

—También se declara procedente el pago de las gratificaciones devengadas y no percibidas, por fallecimiento del señor Andrés Valdés Aragón, mecanógrafo que fué de la Secretaría de Justicia, en favor de su viuda la señora Ana Armiñán y Pina y su hija Concepción Valdés.

DE SANIDAD

A PESAR DE SER URGENTE, FUE DENEGADA LA SOLICITUD HECHA PARA AMPLIAR EL CEMENTERIO DE LIMONAR

La Asociación Nacional de Enfermeras ha presentado un escrito a Sanidad solicitando autorización para construir la "Casa de las Enfermeras". La ley del cierre en las farmacias

Por el Director de Ingeniería Sanitaria Nacional fué denegado ayer el permiso solicitado por el Ayuntamiento de Guamacaro para ampliación del Cementerio del Limonar, permiso que estaba solicitado con carácter de urgente.

Obedeció la resolución del Director de Ingeniería, señor Rogelio Espinosa a que los planos presentados para su aprobación adolecían de un sin fin de detalles importantes con lo que se veía bien a las claras que iban a ser infringidas las Ordenanzas Sanitarias vigentes. No se explica en el proyecto cómo han de realizarse dichas obras, ni tampoco se especifica el lugar exacto en que ha de construirse, aunque se supone que junto al actual, y que va a ser una ampliaión del mismo.

También el señor Espinosa denegó ayer el permiso solicitado por los propietarios del Central Unidad, ubicado en el término municipal de Calabazar de Sagua, par al construcción de un matadero.

Los planos presentados carecen de uniformidad, infringiéndose también las Ordenanzas Sanitarias.

INSPECTOR CESANTE

El Secretario de Sanidad declaró ayer extinguidos los servicios del señor Bernabé Sánchez Castillo, Inspector de Distrito de la Jefatura Local de Sanidad de Camagüey.

Obedece esta cesantía a que el señor Sánchez, nombrado hace algunas semanas, no se presentó para tomar posesión del cargo.

Para ocupar su puesto fué nombrado ayer mismo el señor Jacinto Céspedes.

EL ENTUBAMIENTO DE UNA ZANJA

El Secretario de Sanidad, en atento escrito se dirigió ayer al de Obras Públicas interesándose su con las órdenes oportunas par que a la mayor brevedad se proceda al entubamiento de la zanja que cruza precisamente por los terrenos pertenecientes al Hospital "Las Animas".

Sobre la necesidad de esta obra ya habían notificado al Secretario de Sanidad el director de Las Animas, doctor Lebredo y el señor Sebastián Gelabert.

NUEVO SISTEMA DE CALEFACCION

La Dirección de Sanidad autorizó ayer al Jefe del Servicio de Higiene Infantil de la ciudad de Camagüey para que instale el nuevo sistema de calefacción para los Pasteurizadores de leche de dicho servicio.

Los gastos que origine dicha instalación se abonarán con cargo a las economías de la consignación destinada en los presupuestos para el sostenimiento de dicho Servicio de Higiene Infantil.

PAGO DE GRATIFICACIONES Y MENSUALIDADES

Ayer se le comunicó a la señora Digna Bueno viuda de Losa los reparos puestos por la Secretaría de Hacienda al expediente de reclamación promovido por ella sobre el pago de las gratificaciones que se le adeudan a su difunto esposo, el señor Rmón Losa.

Fué remitido al Secretario de Hacienda el expediente promovido por la señora Librado González, solicitando como viuda del señor Tomás Soca, el pago de las gratificaciones devengadas por su difunto esposo.

Para el pago de las dos mensualidades a que se refiere el artículo 52 de la Ley del Servicio Civil, de su esposo Leopoldo Blanco Díaz, fallecido ha poco, ha presentado un expediente de reclamación su viuda, la señorita Micaela Rodríguez Castellanos. Dicho expediente fué remitido ayer al Secretario de Hacienda.

CINCO DIAS DE SUSPENSION

Por disposición del Secretario de Sanidad se le ha impuesto al señor Gumersindo Pérez, Inspector del Negociado de Inspección Domiciliaria de Casas y Establecimientos, la pérdida de cinco días de haber, de acuerdo con el inciso tercero del artículo 55 de la Ley del Servicio Civ

VA UD. A EUROPA ESTE AÑO?

THE WHITE STAR LINE y RED STAR LINE

(INTERNATIONAL MERCANTILE MARINE COMPANY)

De NEW-YORK a SOUTHAMPTON, CHERBOURG, PLYMOUTH, AMBERES

Son las líneas indiscutiblemente predilectas de los que viajan y las preferidas de la buena Sociedad Cubana que acostumbra visitar a Europa todos los años.

Con sólo mencionar el nombre de los lujosos y grandes trasatlánticos:

MAJESTIC OLIMPIC HOMERIC y BERGENLAND

56.551 Tons. 46.439 Tons 34.856 Tons. 27.200 Tons.

Significa viajar gozando de cuanto puede ofrecer los mejores Hoteles palacios del Mundo.

Puede usted combinar su viaje saliendo de la Habana por los hermosos y cómodos vapores

MONGOLIA MANCHURIA y FINLAND

26.700 Tons. 26.700 Tons. 22.500 Tons.

de la PANAMA PACIFIC LINE.

NOTA: No olvide que mientras más temprano haga usted su reservación más fácil le es conseguir la clase de Cámara que desee.

Para informes dirigirse a los Agentes Generales

THE BACARISSE STEAMSHIP AGENCY

OFICIOS 12. HABANA TELF. A-7322.

Ent. Alt

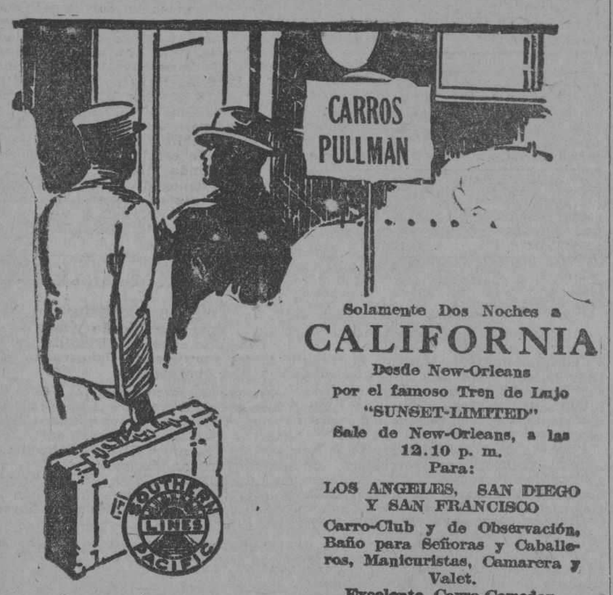

Solamente Dos Noches a

CALIFORNIA

Desde New-Orleans por el famoso Tren de Lujo "SUNSET-LIMITED" Sale de New-Orleans, a las 12.10 p. m. Para: LOS ANGELES, SAN DIEGO Y SAN FRANCISCO

Carro-Club y de Observación, Baño para Señoras y Caballeros, Manicuristas, Camarera y Valet. Excelente Carro-Comedor.

Desde New-Orleans $132-63 ida y vuelta, valido por 9 meses

Oficina de Pasajes: Teléfono A-3032 Dept.: 307 Manzana de Gómez

Para más informes, dirigirse

Southern Pacific

R. MENENDEZ, Agente General. Habana.

"Empresa Naviera de Cuba," S. A.

6, SAN PEDRO 6.—Dirección Telegráfica: EMPRENAVE. Apartado 1641.

TELEFONOS: A-5315.—Información General. A-4739.—Depto. de Tráfico y Fletes. A-6236.—Contaduría y Pasajes. A-3966.—Depto. Compras y Almacén. M-5293.—Primer Espigón de Paula. A-5634.—Segundo Espigón de Paula.

Y

COMPAÑIA NAVIERA DE CUBA, S. A

OFICIOS, 88.

ITINERARIOS COMBINADOS

RELACION DE LOS VAPORES QUE ESTAN A LA CARGA EN ESTE PUERTO

COSTA NORTE

Vapor TROPICAL

Saldrá de este puerto el viernes 26 del actual, para NUEVITAS, GIBARA, Puerto Tunas, PUERTO PADRE 26 del actual, para MANATI (Vía Puerto Tunas).

Vapor ORE y CHAPARRA.

Saldrá de este puerto el viernes IENTE RA (Holguín, Velasco y Bocas), VITA, SAGUA DE TANAMO (Cayo Mambí) y BARACOA.

Vapor BARACOA

Saldrá de este puerto el sábado 27 del actual para PUERTO TARAFA, (Destinos Combinados), GIBARA, (Holguín, Velasco y Bocas), VITA, BANES NIPE (Mayarí, Antilla Preston), SAGUA DE TANAMO (Cayo Mambí), BARACOA, GUANTANAMO, (Caimanera) (sólo al retorno) y SANTIAGO DE CUBA.

Este buque recibirá carga a flete corrido en combinación con los F. C. del Norte de Cuba (vía Puerto Tarafa) para las estaciones siguientes: MORON, EDEN, DELIA, GEORGINA, VIOLETA, VELASCO, LAGUNA LARGA, IBARRA, CUNAGUA, CAONAO, WOODIN, DONATO, JIQUI, JARONU, RANCHUELO, LAURITA, LOMBILLO, SOLA, SENADO, NUÑEZ, LUGAREÑO, CIEGO DE AVILA, SANTO TOMAS, SAN MIGUEL, LA REDONDA, CEPALLOS, PINA, CAROLINA, SILVERA, JUCARO, FLORIDA, LAS ALEGRIAS, CESPEDES, LA QUINTA, PATRIA, FALLA, JAGUEYAL, CHAMBAS, SAN RAFAEL, TABOR NUMERO UNO y AGRAMONTE.

COSTA SUR

Salidas de este puerto, todos los viernes, para los de CIENFUEGOS, CASILDA, TUNAS DE ZAZA, SANTA CRUZ DEL SUR, MANOPLA, GUAYABAL, MANZANILLO, NIQUERO, CAMPECHUELA, MEDIA LUNA, ENSENADA DE MORA y SANTIAGO DE CUBA.

Vapor CIENFUEGOS

Saldrá de este puerto el viernes 26 del actual, para los puertos arriba mencionados.

LINEA DE VUELTA ABAJO

Vapor LA FE

Saldrá de este puerto los días 5, 15 y 25 de cada mes a las ocho de la noche, para los de BAHIA HONDA, RIO BLANCO, BERRACOS, PUERTO ESPERANZA, MALAS AGUAS, SANTA LUCIA (Minas de Matahambre), RIO DEL MEDIO, DIMAS, ARROYOS DE MANTUA y LA FE.

LINEA DE CAIBARIEN

Vapor CAYO CRISTO

Saldrá todos los sábados de este puerto, directo para CAIBARIEN, recibiendo carga a flete corrido para PUNTA ALEGRE y PUNTA SAN JUAN, desde el miércoles hasta las 9 a. m. del día de salida.

LINEA DE CUBA, SANTO DOMINGO Y PUERTO RICO

SERVICIO DE PASAJEROS Y CARGA

Provistos de telegrafía inalámbrica

Vapor GUANTANAMO

Saldrá de este puerto el sábado 27 del actual a las 10 a. m. directo para GUANTANAMO (Boquerón), SANTIAGO DE CUBA, SANTO DOMINGO, SAN PEDRO DE MACORIS, (R. D.) y SAN JUAN; retornando por AGUADILLA, MAYAGUEZ, PONCE, (P. R.), SAN PEDRO DE MACORIS, SANTO DOMINGO (R. D.) KINGSTON (Ja.), SANTIAGO DE CUBA a HABANA.

De Santiago de Cuba saldrá el sábado 3 de abril a las 8 a. m.

Vapor HABANA

Saldrá de este puerto el sábado 10 de Abril a las 10 a. m., directo para GUANTANAMO, (Boquerón), SANTIAGO DE CUBA, PUERTO PLATA (R. D.) y SAN JUAN (P. R.); retornando por PONCE, MAYAGUEZ, (P. R.), PUERTO PLATA (R. D.), KINGSTON, (Ja.) SANTIAGO DE CUBA a HABANA.

De Santiago de Cuba saldrá el sábado 17, a las 8 a. m.

IMPORTANTE

Suplicamos a los embarcadores que efectúen embarques de drogas y materias inflamables, escriban claramente con tinta roja en el conocimiento de embarque y en los bultos la palabra PELIGRO. De no hacerlo así serán responsables de los daños y perjuicios que pudieran ocasionar a la demás carga y al buque.

AVISO

Los vapores que efectúan su salida los sábados, recibirán carga solamente hasta las 4 p. m. del anterior al de la salida y los que la hagan los viernes, la recibirán hasta las 11 a. m. del día de la salida.

E 638 31 mz

Anúnciese en el "Diario de la Marina"

COMPAÑIA HAMBURGUESA

Próximas salidas para CORUÑA, SANTANDER, PLYMOUTH y HAMBURGO.

Vapor HOLSATIA, fijamente el 10 de Abril.

Vapor TOLEDO, fijamente el 14 de Mayo.

Vapor HOLSATIA, fijamente el 29 de Junio.

PROXIMAS SALIDAS PARA:

VERACRUZ Y TAMPICO

Vapor TOLEDO, Abril 17.
Vapor HOLSATIA, Mayo 29.
Vapor TOLEDO, Julio 7.

PRECIOS MUY REDUCIDOS EN 1a. y 2a. CLASE.

3a. CLASE PARA ESPAÑA $86.60

INCLUSO TODOS LOS IMPUESTOS

Para más informes, dirigirse a:

LUIS CLASING, SUCESOR DE HEILBUT & CIA.

SAN IGNACIO, 54, ALTOS, APARTADO 729. TELEFONO A-4878.

LINEA HOLANDESA AMERICANA

LA PREFERIDA DEL INMIGRANTE

El vapor correo holandés

"EDAM"

Saldrá FIJAMENTE el 31 de Marzo.

PARA VIGO, CORUÑA Y ROTTERDAM

Próximas salidas:

Para Vigo, Coruña y Rotterdam

Vapor EDAM, 31 de Marzo de 1926.
Vapor LEERDAM, 21 de Abril de 1926

Veracruz y Tampico

Vapor LEERDAM, 22 de Marzo de 1926
Vapor SPAARNDAM, 11 de Abril.

Admiten pasajeros de primera clase y de Tercera Ordinaria reuniendo todos ellos comodidades especiales para los pasajeros de Tercera Clase.

Amplias cubiertas con toldos, camarotes numerados, para dos, cuatro y seis personas. Comedor con asientos individuales.

EXCELENTE COMIDA A LA ESPAÑOLA

Para más informes, dirigirse a:

R. DUSSAQ, S. en C.

Oficios 24. Teléfonos M-5640 y A-5639. Apartado 1617

1526.— 3 My.

"COMPAÑIA DEL PACIFICO"

"MALA REAL INGLESA"

El hermoso trasatlántico

"ORIANA"

de 19.890 toneladas de desplazamiento, con EXCELENTE ACOMODO, MAGNIFICA COMIDA y GRAN ORQUESTA, saldrá fijamente el día 7 de Abril, admitiendo pasajeros para

VIGO, LA CORUÑA, SANTANDER, LA PALLICE ROCHELLE y LIVERPOOL

COMODIDAD, CONFORT, RAPIDEZ Y SEGURIDAD

PROXIMAS SALIDAS

Para ESPAÑA, FRANCIA e INGLATERRA

Vapor ORIANA, el 7 de Abril.
Vapor ORCOMA, el 18 de Abril.
Vapor ORITA, el 16 de Mayo.
Vapor OROPESA, el 9 de Junio.
Vapor OROYA, el 23 de Junio.
Vapor ORIANA, 7 de Julio.
Vapor ORCOMA, el 18 de Julio.
Vapor ORTEGA, el 4 de Agosto.

Para COLON, puertos de PERU y de CHILE y por el ferrocarril Trasandino a Buenos Aires.

Vapor ESSEQUIBO, el 29 de Marzo.
Vapor ORITA, el 4 de Abril.
Vapor EBRO, el 26 de Abril.
Vapor OROPESA, el 25 de Abril.
Vapor OROYA, el 9 de Mayo.
Vapor ORIANA, el 23 de Mayo.

Para NUEVA YORK

Salidas mensuales por los lujosos trasatlánticos EBRO y ESSEQUIBO. Servicio regular para carga y pasaje, con trasbordo en Colón, a puertos de Colombia, Ecuador, Costa Rica y Nicaragua, Honduras, Salvador y Guatemala.

DUSSAQ Co., Ltd.

Oficios, 30. Teléfonos A-6540 A-7218

2662 mz. 31

DIRECTORIO PROFESIONAL

ABOGADOS Y NOTARIOS

FELIPE RIVERO Y ALONSO
Abogado y Notario
Aguiar, 73
Dptos. 710-11-12. Tel. M-1472.
E 552 Marz 31.

Dr. Elio Roselló Montaño
ABOGADO Y NOTARIO
Herencias, Divorcios, Asuntos hipotecarios, rapidez en el despacho de las escrituras con su legalización. Oficina: Empedrado 33. Teléfono A-8503. Particular: Neptuno, 50, altos.
E 655 Marz 31.

Lcdo. Ramón Fernández Llano
ABOGADO Y NOTARIO
Habana, 57, teléfono A-9313.
E 650. Marz 31.

MANUEL JIMENEZ LANIER
FERNANDO ORTIZ
OSCAR BARCELO
ABOGADOS
JUAN RODRIGUEZ RAMIREZ
ABOGADO Y NOTARIO
San Ignacio, 40, altos, entre Obispo y Obrapía, Teléfono A-3701.
E 609. Marz 31.

Saúl Sáenz de Calahorra
y
OSCAR QUINTANA
ABOGADOS
Se hacen cargo de toda clase de asuntos judiciales, tanto civiles como criminales y del cobro de cuentas atrasadas. Bufete, Edificio Larrea. Dptos. 302 y 304. Empedrado y Aguiar. Teléfonos A-5024, M-5247.
E. 642.—31 Mzo.

ALBERTO BLANCO y GASPAR BETANCOURT
ABOGADOS
Bufete y Notaría
Manzana de Gómez, 522-24. Teléfono M-9153
E 601 Marz 31.

PROFESIONALES

Pelayo García y Santiago
NOTARIO PUBLICO
García, Ferrara y Diviñó
Abogados. Aguiar, 71, 6o. piso. Teléfono A-2194. De 9 a 12 a. m. y de 2 a 5 p. m.
E 617. Marz 31.

MARCAS Y PATENTES
DR. CARLOS CARATE BRU
ABOGADO
Cuba 19. Teléfono A-2434.
321.—28 Feb.

DOCTORES EN MEDICINA Y CIRUGIA

DR. GUILLERMO LOPEZ ROVIROSA
enfermedades de las glándulas internas y de la nutrición. Trastornos nerviosos, (neurastenia, histerismo, depresión, mal genio, tristeza, insomnios, (palpitaciones) y mentales. Debilidad sexual, pérdidas, impotencia. Trastornos y padecimientos de la menstruación y del embarazo, Gordura molesta, obesidad, niños anormales en su desarrollo intelectual y físico raquíticos incompletos, Convulsiones, Bocios, Enfermedades de la piel, Reumatismo, Diabetes, Asma, Nefritis, Dispepsia, Colitis, Entercolitis. Tratamiento de la caída del cabello y de la calvicie por los Rayos Ultravioleta. San Lázaro 468, bajos, entre Infanta y N, de 5 a 7 p. m. 5 pesos. Los domingos, de 4 a 6. Teléfono U-3221. Las consultas por correspondencia del interior, se acompañarán de giro postal.
E 750 Ab. 16.

DR. J. B. RUIZ
De los hospitales de Filadelfia, New York y Calixto García. Especialidad vías urinarias, sífilis y enfermedades venéreas. Examen visual de la uretra, vejiga y cateterismo de los uréteres. NEPTUNO 84, DE 1 A 3.
E 684 Marz 21.

DR. B. VILA
Médico cirujano. Exclusivamente niños. Ayudante a la Cátedra de Patología y Clínica Infantil. Consultas diarias de 2 a 4 p. m. Calle 17, 267, entre D y E, teléfono F-1511. Vedado.
E 731 30 d 26 ab

DOCTOR STINCER
Catedrático de Anatomía Topográfica de la Facultad de Medicina. Cirujano de la Quinta Covadonga. Cirugía general. Consultas: Lunes, Jueves y Sábados, los demás días previo aviso, de 2 a 4. Calle M, número 4, Vedado. Teléfono F-2213, A-1558.
E 652. Marz 31.

Dr. ADOLFO REYES
Estómago e intestinos exclusivamente. Consulta y tratamientos en su gabinete de Lamparilla 74, bajos, solamente de 8 y media a 11 y media a. m. Curación de la úlcera estomacal y duodenal a horas convencionales.
E. 698.—31 Mz.

Dr. Enrique Fernández Soto
Oídos, Nariz y Garganta. Consultas, lunes, martes y jueves de 2 a 4. Calle O, entre Infanta y 27. No hace visitas. Teléfono U-2465.
E 693. Marz 31.

Dr. JUAN DE LA PUENTE
Médico de visita del Centro Asturiano. Niños, estómago e intestinos. Consulta diaria de 3 a 5. (Excepto Sábados). Industria 130, altos. Teléfono A-9685. Teléfono particular 1-1197.
E. 736.—31 My.

DR. RICARDO ALBALADEJO
Especialidad en vías urinarias. Tratamiento especial para la blenorragia impotencia y reumatismo. Electricidad Médica y Rayos X. Prado, 62, esquina a Colón. Consultas de 1 a 5. Teléfono A-3244.
E 597 Marz 31.

DR. S. PICAZA
ESPECIALISTA DE LOS HOSPITALES DE PARIS Y NEW YORK
Tratamiento por los métodos más modernos de las enfermedades del estómago, intestino e hígado. Examen a los Rayos X, y análisis de las secreciones gastro-intestinales. Horas: de 2 a 4. San Lázaro 246. Teléfono F-4918.
E 745 16 ab

DR. JOSE VARELA ZEQUEIRA
Catedrático de Anatomía de la Escuela de Medicina, Director y Cirujano de la Casa de Salud del Centro Gallego. Ha trasladado su gabinete a Gervasio, 126, altos, entre San Rafael y San José. Consultas de 2 a 4. Teléfono A-4410.
E 647. Marz 31.

DR. GABRIEL M. LANDA
Facultad de Paris, Nariz, Garganta y Oídos. Visita a domicilio. Consultas de 3 a 5. Campanario 67, esquina a Concordia. Teléfono A-4529. Domicilio 4, número 205. Teléfono F-2235.
E. 653.—31 Marz.

DR. ADOLFO E. DE ARAGON
MEDICO CIRUJANO
Partos y enfermedades de señoras Consultas: Martes, Jueves y Sábados. De 2 a 4. Manrique 129. Telf. A-9044.
432 4 mz

Dr. Abelardo Labrador
Ha trasladado sus consultas gratis, de Monte 40 a Monte 74, entre Indio y San Nicolás. Especialidad en enfermedades de señoras, partos, venéreo y sífilis, pulmones, corazón y riñones, en todos sus períodos inyecciones intravenosas. Neosalvarsán, etc. Consultas pagas de 3 a 5 p. m. y gratis de 8 a 11 y media a. m. en Monte número 74, altos, entre Indio y San Nicolás. Para avisos: Teléfono U-2556.
E. 731.—10 Jn.

Dr. A. G. CASARIEGO
Catedrático, por oposición, de la Facultad de Medicina, de los hospitales de París, New York, Calixto García y Clínica "Covadonga". Especialista en enfermedades de las vías urinarias. Consultas, de 2 a 6 p. m. Zenea (Neptuno) 125, bajos.
E 693.—30d-3

DR. CABRERA
RADIOLOGIA EXCLUSIVAMENTE
Rayos X, Radium, Radicterapia profunda. Corrientes, Radiografías a domicilio. Antigua gabinete "Alamilla" San Miguel 116. De 2 a 6.
734.—3 Ab.

DR. LAGE
Estómago, Debilidad sexual. Diabetes. Afecciones de señoras, sifilíticas y venéreas. De 1 a 4 y a horas convencionales. Patria 6, altos, Cerro. Teléfono A-3751.
E 619. Marz 31.

Dr. MANUEL LOPEZ PRADES
MEDICO CIRUJANO
De las Facultades de Madrid y la Habana. Con 35 años de práctica profesional. Enfermedades de la sangre, pecho, señoras y niños, partos. Tratamiento especial curativo de las afecciones genitales de la mujer. Consultas diarias de 1 a 3, Gratis los martes y viernes. Lealtad 93. Teléfono A-0226. Habana. E. 711.—5 Ab.

DR. PEDRO A. BOSCH
Medicina y Cirugía. Con preferencia partos, enfermedades de niños, del pecho y sangre. Consultas de 3 a 4. Aguiar 11, teléfono A-6428.
E 644. Marz 31.

DR. GUSTAVO BERG
Del Instituto Real de Estokolmo, asistido por las doctoras Rut Steimbrecht y Carin Rydbeck. Cultura Física, Gimnasia Sueca, masajes, etc., etc., Jefe departamento de Cultura Física. Instituto del Dr. Pita, San Lázaro 45.
E 595 Marz 31.

PROFESIONALES

DR. FELIX PAGES
CIRUJANO DE LA QUINTA DE DEPENDIENTES
Consultas, lunes, miércoles y viernes, de 2 a 4. en su domicilio, D, entre 21 y 23, teléfono F-4483.
E 611 31 mz

Dr. Manuel González Alvarez
CIRUJANO DE LA ASOCIACION DE DEPENDIENTES
Consultas de 2 a 4, martes, jueves y sábados. Apodaca, 3, altos, entre Cárdenas y Cienfuegos, teléfono A-9102. Domicilio, Calle I número 19, entre 9 y 11, Vedado, Telf. F-2441.
E 606 31 mz

DR. GONZALO PEDROSO
CIRUJANO DEL HOSPITAL MUNICIPAL DE EMERGENCIAS
Especialista en vías urinarias y enfermedades venéreas. Cistoscopia y Cateterismo de los uréteres. Cirugía de vías urinarias. Consultas de 10 a 12 y de 3 a 5 p. m. en la calle de San
E 658 31 mz

HEMORROIDES
Curadas sin operación, radical procedimiento, pronto alivio y curación, pudiendo el enfermo seguir sus ocupaciones diarias y sin dolor. Consultas de 1 a 5 p. m. Suárez 32, Policlínica P.
335 2a ¢

Dr. VENERO
Vías urinarias y venéreo. Curación rápida de las complicaciones secretas. Electricidad médica. De 10 a 12 m. y de 4 a 9 p. m. San Miguel 55. Teléfono A-9330.
E 709.—Ab. 4.

Dr. IGNACIO CALVO
GERVASIO 126. De 4 a 6. Telf. M-3434
Tratamiento de las HEMORROIDES, sin operación. Enfermedades del recto y del cólon. Rectocopia y Signoidoscopia).
E. 739.—18 Ab.

DR. CELIO R. LENDIAN
Consultas todos los días hábiles de 2 a 4 p. m. Medicina interna especialmente del corazón y de los pulmones. Partos y enfermedades de niños. Consulado 20. Teléfono M-3671.
E 645. Marz 31.

Dra. MARIA GOVIN DE PEREZ
Dra. MARIA PEREZ GOVIN
MEDICAS CIRUJANAS
De la Facultad de la Habana, Escuela Práctica y Hospital Broca de París. Señoras, niños, partos, cirugía, electroterapia, diatermia, masaje y gimnasia. Gervasio 60. Telf. A-6861.
E 614. Marz 31.

ENFERMEDADES SECRETAS
Antiguas, mal curadas y prostatitis, impotencia, esterilidad. Curaciones garantidas en pocos días, sistema nuevo alemán. Dr. Jorge Winkelmann, especialista alemán, 25 años de experiencia. Obispo 57 a todas horas del día.
428.—30 Ab.

"POLICLINICA HABANA"
Suárez, 32. Teléfono M-6233.
DIRECTOR FACULTATIVO
DR. FORTUNATO C. OSSORIO
De Medicina y Cirugía en general. Especialista para cada enfermedad. Consultas de 1 a 5 de la tarde y de 7 a 9 de la noche. Consultas especiales. dos pesos. Reconocimientos $3.00. Enfermedades de señoras y niños. Garganta, nariz y oídos, (OJOS). Enfermedades nerviosos, estómago, corazón y pulmones, vías urinarias, enfermedades de la piel, blenorragia y sífilis, inyecciones intravenosas para el asma, reumatismo y tuberculosis, obesidad, partos, hemorroides, diabetes y enfermedades mentales, etc. Análisis en general. Rayos X, masajes y corrientes eléctricas. Los tratamientos y sus pagos a plazos. Teléfono 1-6288.
E 641. Marz 31.

DR. F. DIAZ ROCES
MEDICO-CIRUJANO
Ayudante de Cátedra de la Escuela de Medicina. Medicina general y enfermedades de señoras. Afecciones de la sangre, anemias, sífilis y venéreo. Inyecciones intravenosas. San Nicolás 76-A, entre Neptuno y San Miguel. Teléfonos M-1632 y U-2940. Consultas diarias de 1 a 5. E. 735.—5 Ab.

DR. ABRAHAM PEREZ MIRO
MEDICO CIRUJANO
Animas 113, entre Campanario y Perseverancia. Consultas de 3 a 5. Tel. A-9206.
E 616. Marz. 31.

CORPORACION CLINICA
Teniente Rey, 78
Teléfonos A-7913 y M-2364
Procedimiento especial en la curación de las ALMORRANAS. Sin dolor ni OPERACION. Pudiendo el enfermo continuar sus trabajos diarios. Tratamiento de la DEBILIDAD SEXUAL e IMPOTENCIA. Nerviosismo, etc. Vías urinarias, corazón y mentales. Estómago, pulmones y del riñón (bigado). Afecciones generales. Médicos especiales para los tratamientos, diagnósticos y curaciones. Cirugía y Medicina en general. (PARTOS), etc. Consultas de 1 a 5 p. m. y de 7 a 9 de la noche.
LOS POBRES. CONSULTAS $1
Neosolvarsán y para diabéticos, eczemas, úlceras y demás enfermedades, Tatuajes, manchas, arrugas, verrugas etc. son quitadas rápidamente. Reserva garantía y seriedad profesional completo.
E 656 31 mz.

DR. EMILIO J. ROMERO
MEDICO CIRUJANO
Catedrático de la Universidad Nacional. Médico de visita de la Quinta Covadonga, Sub-Director del Sanatorio La Milagrosa, San Rafael 113, altos, teléfono M-4417. Enfermedades de señoras y niños. Cirugía general. Consultas de 1 a 3 p. m.
E 555 Marz 31.

DR. ENRIQUE SALADRIGAS
Catedrático de Clínica Médica de la Universidad de la Habana. Medicina interna. Especialmente afecciones del corazón. Consultas de 2 a 4, en Campanario, 62, altos, teléfonos A-1327 y F-2579.
E. 681.—31d-1o.

Dres. Alfredo G. Domínguez Roldán y Manuel Viamonte Cuervo
Rayos X, Radium, Radioterapia profunda, Electricidad médica. Horas: de 1 a 4 p. m. Teléfono A-5049. Paseo de Martí, número 33. Habana.
531.—15 Mzo.

DR. SALVADOR LAUDERMAN
Médico de la Asociación Canaria. Medicina en General, especialmente enfermedades del sistema nervioso, sífilis, venéreo y tuberculosis pulmonar. Consultas diarias de 1 a 2 p. m. en Santa Catalina 12, entre Delicias y Buenaventura, Víbora. Tel. I-1040. También recibe avisos en Jesús del Monte 562 esquina a Vista Alegre. Tel. I-1703.
E 626 31 mz.

POLICLINICA ZEQUEIRA
Curación radical de la tuberculosis en todos los periodos con inyecciones especiales usadas solo en esta Policlínica. Tratamiento moderno y eficaz para las enfermedades del estómago, piel, sangre, anemia y desnutrición. Curación rápida de asma y reumatismo por la vía intravenosa. Consultas $5.00; de 8 a 11 a. m. de 1 a 3 y de 3 a 5 p. m. todos los días. Martes, jueves, y sábados, gratis para los pobres. Policlínica Zequeira. San Rafael 114 entre Escobar y Gervasio. M-3004.
E 691 31 mz.

PROFESIONALES

Dr. J. A. Hernández Ibáñez
ESPECIALISTA DE VIAS URINARIAS DE LA ASOCIACION DE DEPENDIENTES
Aplicaciones de Neosalvarsán. Vías Urinarias. Enfermedades venéreas. Cistoscopia y Cateterismo de los uréteres. Domicilio: Monte 374. Teléfono A-9545. Consultas de 3 a 6. Zenea (Neptuno) núm. 78, primer piso. Teléfono A-5469.
E 651 31 mz

DR. CANDIDO TOLEDO OSES
GARGANTA, NARIZ Y OIDOS
Especialista de la Quinta de Dependientes. Consultas de 4 a 6 p. m., lunes, miércoles y viernes. Lealtad, 12, teléfonos F-O-1944, M. 4372.
E 607 31 mz.

DEBILIDAD SEXUAL
ESTOMAGO E INTESTINOS
Dr. MIGUEL VIETA
HOMEOPATA
Sistema Especial. Carlos III, 209, altos.
E 620 31 mz

Dr. E. PERDOMO
Vías urinarias, estrechez de la orina, venéreo, hidrocele, sífilis, su tratamiento por inyecciones sin dolor. Jesús María 33, de 1 a 4. Teléfono A-1766.
E 692.—30d-3

DR. J. LYON
De la Facultad de París. Especialidad en la curación radical de las hemorroides, sin operación. Consultas de 1 a 3 p. m. diarias, Correa esquina a San Indalecio. Jesús del Monte.
E 610. Marz 31.

POLICLINICA INTERNACIONAL
Lealtad 142, entre Salud y Dragones. Consultas y reconocimientos de 10 a. m. a 8 p. m., $1. Aplicación de una ámpula intravenosa o cualquier otra inyección: 50 centavos: a domicilio, $2.00. Inyección de un número de Neosalvarsán, 50 cts. Análisis en general, $2.00; Análisis para sífilis o venéreo, $4.00; Rayos X de hueso, $7.00; Rayos X, de otros órganos $10.00; Inyecciones intravenosas o venéreo, asma, reumatismo, anemia tuberculosis, paludismo; fiebres en general, eczemas, enfermedades de señoras, etc. Se regala sus medicinas, pateneis o una caja de inyecciones al cliente que lo pida. Cirugía en general. Reserve su hora por el teléfono A-0344. Análisis de Orina completo $3.00. Extracción dental $1.00
E 639 31 mz

Dr. EUGENIO ACEVEDO
Médico del Hospital Mercedes. Medicina en general. Partos. Enfermedades de señoras, piel y sífilis. Consultas de 3 a 6 p. m. teléfono M-2590. San Lázaro 217, bajos. Domicilio Finlay 55, teléfono M-3780.
534 20 mz

CORPORACION CLINICA
Teniente Rey, 78
Teléfonos A-7913 y M-2364
Médicos especialistas para los tratamientos, diagnósticos y curaciones. Enfermedades de señoras y niños. (DE LOS OJOS), Garganta, nariz y oídos. Tuberculosos, asma, reumatismo, sangre y piel inyecciones a las venas intramusculares etc. Blenorragia y sífilis. Corrientes y masajes eléctricos. Rayos X. Análisis en general (orina completo $2.00). Medicina y Cirugía.
LOS POBRES. CONSULTAS $1
Consultas de 1 a 5 p. m. y de 7 a 9 (noche). Especiales $2.00. Empleo de aparatos $5.00. (Asistencias por semanas a plazos) anexo (dentistas). Extracciones y otros trabajos artificiales garantizados. Tratamiento de la piorrea, etc.
Neosalvarsán y para diabéticos. Ulceras, Eczemas y demás enfermedades, Tatuajes, manchas, arrugas, etc. son quitadas rápidamente y por nuevos procedimientos.
Servicios de Cirujanos parteros y comadronas. Reserva garantía y seriedad profesional completa.
E 656 31 mz

Dr. Alberto S. de Bustamante
Profesor de Obstetricia, por oposición. Especialidad Partos y enfermedades de señoras. Consultas los lunes y viernes de 1 a 3, en la Clínica Bustamante-Núñez. Teléfono F-3057. Domicilio 15, entre J y K. Vedado. Teléfono F-1862.
E 551 Ab. 25

CLINICA BUSTAMANTE-NUÑEZ
J y 11o. Vedado, Cirugía General y especial. Partos. Rayos X y Laboratorio. Teléfono F-1184.
E 660. Abr. 25.

DR. F. GARCIA AMADOR
Especialista en Enfermedades de la Piel, Sífiles y Venéreos
ESPECIALISTA DE PARIS, LONDRES Y BERLIN
Curación de estas enfermedades por medio de los efluvios de alta frecuencia. Tratamiento eficaz para la curación de los barros, herpes, lunares, manchas y tatuajes. San Miguel 21, entre Industria y Amistad. Teléfono A-2561. Consultas de 10 a 12 y de 4 a 6.
E 600 Marz 31.

DR. A. V. DAUSSA
Medicina en general. Especialmente enfermedades del pecho. Curación de la tuberculosis en su comienzo. Asma De 1 a 3 p. m. $10, consultas siguientes $5. Salud 59. M-7030. Pobres vercaderos 12 1-2 a 1 martes y sábados.
E. 738.—7 Ab.

DR. MANUEL GALIGARCIA
Médico Cirujano y Ayudante por Oposición de la Facultad de Medicina. Cinco años de interno en el Hospital Calixto García. Tres años de Jefe Encargado de las Salas de Enfermedades Nerviosas y presuntos Enajenados del mencionado Hospital. Medicina General. Especialmente enfermedades nerviosas y mentales. Estómago e intestinos. Consultas y reconocimientos $5, de 3 a 5, diarias, en San Lázaro, 402, altos, esquina a San Francisco, teléfono U-1391.
E 604 Marz 31.

ANALISIS DE ORINA
Completo, dos pesos. Prado 62, esquina a Colón. Laboratorio Clínico Químico del doctor Ricardo Albaladejo. Teléfono A-3344.
E 596 Marz 31.

Dr. Francisco Javier de Velasco
Afecciones del corazón, pulmones, estómago e intestinos. Consultas los días laborables, de 12 a 2. Horas especiales, previo aviso. Salud 34. Teléfono A-5418.
E 612 31 mz

DR. JOSE G. RIVERO
Especialista enfermedades de los pulmones, corazón y estómago. Tratamiento especial de la tuberculosis por inyecciones especiales. Enfermedades de la sangre. Reconocimiento $5. Para pobres: martes, jueves y sábados, gratis. Consultas de 3 a 5 todos los días en San Rafael 114, entre Escobar y Gervasio. Teléfono M-3004.
E 690 31 mz.

DR. EMILIO B. MORAN
ELECTRICIDAD MEDICA, PIEL, VENEREO, SIFILIS
Curación de la uretritis por los rayos infra-rojos. Tratamiento nuevo y eficaz de la impotencia. Consultas de 1 a 4, Campanario 38. No va a domicilio.
E. 603.—31 Marz.

Dr. Valentín García Hernández
Médico Cirujano
LUZ 15, M-1644, HABANA
Consultas de 1 a 3. Domicilio: Santa Irene y Serrano, Jesús del Monte. I-1840. Medicina interna.
E 635. Marz 31.

PROFESIONALES

DR. JOSE LUIS FERRER
CIRUJANO DE LA ASOCIACION DE DEPENDIENTES
Afecciones venéreas, vías urinarias y enfermedades de señoras. Martes, jueves y sábados, de 3 a 5 p. m. Obrapía 43, altos, teléfono A-4364.
E 608 31 mz

DR. RAMIRO CARBONNELL
Especialista en enfermedades de niños. Medicina en general. Consultas de 3 a 4. Escobar 142. teléfono A-1336. Domicilio: Calzada de la Víbora 686. Teléfono I-2971.
E 605 31 mz

Dr. C. E. FINLAY F. A. C. S.
Profesor de Oftalmología
Especialista en Enfermedades de los Ojos y de los Oídos
Calle 17 No. 42, altos, Esq. K. VEDADO
Teléfono F-1178
Consultas de 11 a 12 y de 2 a 4 y por convenio previo
E 697 31 mz

DR. EUGENIO ALBO CABRERA
Medicina interna. Especialidad en afecciones del pecho agudas y crónicas. Casos incipientes y avanzados de tuberculosis pulmonar. Ha trasladado su domicilio y consultas a Escobar, 47, bajos. Teléfono M-1660.
E 618. Marz 31.

DR. F. R. TIANT
Enfermedades de la piel y secretas exclusivamente. Ayudante de la Cátedra de enfermedades de la piel y secretas. Especialista de la Quinta La Covadonga. Consultas lunes, miércoles y viernes de 3 a 5. Horas especiales precio aviso. Consulado 90, altos. Tel. M-3657. 473 8 my.

DR. GONZALO AROSTEGUI
Médico de la Casa de Beneficencia y Maternidad. Especialista en las enfermedades de los niños Médicas y Quirúrgicas. Consultas de 12 a 2. G, número 116, entre Línea y 13, Vedado, teléfono F-4235.
E 594 Marz 31.

INSTITUTO DEL DR. PITA
San Lázaro, 45
Contando con instalación de Baños, Rayos X, y Electricidad Médica, etc. Cura de Rejuvenecimiento, Obesidad, Artritismo, Reumatismo. Enfermedades nerviosas y crónicas. Horas de 2 a 4 p. m.
E 598 Marz 31.

DR. J. M. VERDUGO
ESTOMAGO E INTESTINOS
Curación radical de la úlcera estomacal y duodenal y de la Colitis en cualquiera de sus períodos, por procedimientos especiales. Consultas de 2 a 4 de la tarde. Teléfono A-4425. Prado 30, bajos.
E 602 Marz 31.

CIRUJANOS DENTISTAS

DR. PEDRO R. GARRIDO
CIRUJANO DENTISTA
Por las Universidades de Madrid y Habana. Especialidad en enfermedades de la boca que tengan por causa afecciones de las encías y dientes. Dentista del Centro de Dependientes. Consultas de 9 a 11 y de 12 a 3 p. m. Muralla 22, altos. Teléfono A-5260
E. 766.—Ab. 24

Dr. ARTURO ALBERNI
Neptuno 177 y medio, (bajos), encontrará usted garantía, economía y rapidez; cualidades que le enaltecen como dentista graduado en Baltimore y Habana. Consultas de 8 a. m. a 8 p. m.
E 574 Marz 31.

DR. H. PARILLI
CIRUJANO DENTISTA
De las Facultades de Filadelfia y Habana. De 8 a 11 a. m. Extracciones exclusivamente. De 1 a 5 p. m. Cirugía Dental en general. San Lázaro 318 y 320. Teléfono M-6094.
E 653. Marz 31.

DR. ALBERTO COLON
CIRUJANO-DENTISTA
Especialidad; cario dental, rápida curación en dos o tres sesiones, por dañado que esté el diente. Tratamiento de la PIORREA por la Fisioterapia bucal. Hora fija a cada cliente. Consultas de 9 a 5 p. m. Compostela 129, altos, esquina a Luz.
E. 742.—4 Ab.

DR. GUERRERO DELANGEL
DENTISTA M

1. ALQUILERES CASAS

Habana

SE alquila una casa en Manrique, 10, altos, con sala, saleta, comedor, tres cuartos con baño intercalado y cuarto de criado, con su servicio. Informan Cárdenas 53.
14680 2 ab

SE alquila la casa Velasco 5. La llave en el número 3. Informes Café El Encanto, San Miguel y Galiano.
14581 5 ab.

SE alquilan en Blanco 23, altos modernos recién pintados, con todas las comodidades apetecidas, para una familia de gusto. A dos cuadras del Malecón, con líneas de tranvías en todas direcciones, se dan muy baratos. Se exige fiador. Para informes en la bodega de la esquina y al teléfono I-2568. 14714.—2 Ab.

CONCORDIA 176 entre Aramburo y Hospital, alquilo altos muy frescos, sala, comedor, tres habitaciones, cuarto de baño, cocina de gas. Informan en los bajos. U-3225.
14708.—4 Ab.

PARA cualquier clase de comercio, se alquila una hermosa nave con todos los requisitos de la sanidad, Damas 11, en el 13 está la llave, razón en Aguila 113 casi esquina a S. Rafael. Sr. Bridat.
14744.—7 Ab.

CARLOS III

Media cuadra de Carlos III, por Marquéz González, se alquilan dos casas bajas, cada una tiene 3 cuartos bajos y 1 alto, baño intercalado, comedor al fondo, sala, saleta, cocina y calentador de gas, una da a Jardín privado. Informarán Carlos III núm. 181, altos. Teléfono U-3281.
14713.—9 Ab.

EN BARCELONA, 4

Se alquila el principal, con tres cuartos, sala, recibidor, baño intercalado, comedor, cocina, cuarto y servicios de criados, patio y traspatio. Informan en el tercer piso de la misma casa. 14730.—5 Ab.

SE alquila, Cuba 89, segundo piso, sala, saleta-comedor, cinco cuartos, cocina, baño, doble servicio sanitario, agua abundante. La llave en la bodega de la esquina. Informan R. García y Ca, Muralla 14 Teléfono A-2803, Habana.
14544.—6 Ab.

AL comercio, en Monserrate 113, casi esquina a Teniente Rey, se cede un local propio para cualquier clase de comercio, con dos vidrieras a la calle, y sobre columnas, en los altos al fondo, hay cuatro cuartos y servicio sanitario, propio para los empleados. En la misma informan.
14539.—1 Ab.

LEALTAD 105 entre San Miguel y San Rafael alquilo espaciosos altos, con 6 habitaciones y demás servicios modernos. La llave bodega San Miguel. Informan Neptuno 106.
14616 3 ab.

SE alquila la planta baja de la casa calle Habana 101, propia para algún giro de comercio, por ser punto céntrico y de mucho tránsito. Informan Aguilera 71. Teléfono A-6525.
14553.—8 Ab.

SE alquila una planta baja en la calle de Vigía, compuesta de sala, comedor y tres cuartos y todos los servicios sanitarios. Informan, Aguilera núm. 71. Teléfono A-6525.
14552.—4 Ab.

SE ALQUILAN los altos acabados de fabricar de la casa Fundición 2 entre Compostela y Egido. Tienen sala, recibidor, 5 cuartos, dos baños. La llave en la bodega esquina Egido. Precio $60. Informan F-4496.
14561 3 ab.

LEALTAD 111 bajos se alquila. Tiene sala, recibidor, comedor corrido, 7 cuartos y buen baño intercalado, cuartos y servicios de criados etc. La llave en la misma. Su dueño Línea esquina a M., Vedado. Teléfono F-4496. 14562 3 ab.

SE ALQUILAN en San Rafael 149 un alto y un bajo independientes, acabados de pintar, frescos y cómodos, tres dormitorios y demás servicios, frente al Parque de Trillo. En la misma informan 14586 6 ab.

ALQUILO principal Campanario 116. Sala, recibidor, cuatro cuartos, baño, comedor $85. Campanería. M-1735. Habana 51. 14623 31 mz.

ALQUILO Neptuno 152 1o. y 2a. Sala, saleta, 3 cuartos, baño completo, cocina de gas, acabada de reformar y pintar, alquiler rebajado. Llave e informes en los bajos 14596 3 ab.

SE ALQUILA Ave. Menocal (antes Infanta) entre Benjumeda y Llinás, tres casas altas, con sala, comedor, cuatro cuartos, baño intercalado, agua caliente y fría, cocina de gas, cuarto de criado. Informes Tel. I-1116.
14597 13 ab.

CRISTO No. 4. Se alquilan el bajo y principal, con sala, saleta, 5 habitaciones, cocina y dobles servicios cada uno. Llaves e informes en el No. 33, bajos. 14598 1 ab.

RECONSTRUIDA. Salud 129 esquina Belascoain, se alquila muy amplia casa Salud 129 con 5 200 pies de superficie cubierta en la planta baja, 8 habitaciones en los altos, cocina, doble servicios sanitarios, apropósito para cualquier industria o almacén. Acabada de reparar y pintar toda. Puede verse a todas horas. Alquiler $220.00 Dirigirse altos Botica Sarrá. Teniente Rey y Compostela. Teléfonos A-4358 y 6263. 14640 1 ab.

ALTOS EN MISION

Se alquilan los altos de Misión 10, izquierda y derecha, esquina a Cárdenas, con sala, comedor, tres cuartos y demás servicios. Informa Sr. Alvarez. Mercaderes 22, altos. El papel dice donde está la llave.
14636 2 ab.

AGUIAR 51

Se alquila un local muy propio para una pequeña industria tal como zapatero o sastre y también se presta para una oficina de negocios. Gana $55. La llave en el Café El Boulevard.
14656 1 ab.

SE ALQUILAN los bajos de la casa F. V. Aguilera, antes Maloja 171, casi esquina a Gervasio. Llave bodega en frente. Informan San Pedro 6 Café. Tel. A-5394. 14669 3 ab.

SE ALQUILA el fresco alto de Indio No. 19 casi esquina a Monte en $35 Informan Empedrado 46. M-7031. La llave en la bodega. 14673 4 ab.

ALQUILO EN $45

la casa Llinás 29 esquina a Infanta. Informes en la bodega.
14660 1 ab.

CERCA DE BELASCOAIN

Se alquilan los lujosos altos de la letra H de San José 124 entre Lucena y Marqués González, con sala, saleta, tres habitaciones, salón de comer, cuarto de criado y doble servicio sanitario con calentador. Informa señor Alvarez. Mercaderes 22, altos. El papel dice donde está la llave.
14632 2 ab.

ESCOBAR NUEVE

Se alquilan los bajos, con sala, saleta cinco habitaciones y demás servicios. El papel dice donde está la llave. Informa Sr. Alvarez. Mercaderes 22, altos. 14633 2 ab.

ALQUILERES DE CASAS

COMODA Y BARATA CASA

Se alquila en la calle de Agustín Alvarez No. 22, a una cuadra del Nuevo Frontón y de Belascoain, con sala, saleta, tres habitaciones y demás servicios. Informa Sr. Alvarez. Mercaderes 22, altos. El papel dice donde está la llave. 14634 2 ab.

SAN NICOLAS 171

Se alquilan los bajos con sala, saleta, dos habitaciones y demás servicios. Informa Sr. Alvarez. Mercaderes 22, altos. El papel dice donde está la llave. 14635 2 ab.

PARA COMERCIO. Se alquila la esquina de Jesús María 47, con contrato por años. Llave e informes en Teniente Rey 30. Sr. Fraga.
14505 2 ab.

VIRTUDES, 144 Y MEDIO

Bajos, sala, recibidor, galería, cinco cuartos, dos baños intercalados, comedor, cocina de gas y carbón, servicio de criados, 165 pesos. Tel. F-2134. Se puede ver de 2 a 5 p. m.
14542 3 ab.

BELASCOAIN 17

Al comercio, un local para un pequeño establecimiento. Tel. F-2134.
14540 3 ab.

SE ALQUILA el primer piso de la modernísima casa acabada de construir, compuesto de sala, recibidor, 3 cuartos, baño intercalado lujoso, agua caliente, comedor al fondo, cuarto de criados. San José 53. La llave e informes en los altos. 14644 1 ab.

SE ALQUILA

para comercio una esquina nueva en San José y Lealtad. Informes en la bodega.
14568—3 Ab.

CUBA 8

Se alquilan los bajos, compuestos de: zaguán, sala, saleta, tres habitaciones un salón con entrada independiente por Aguiar, cocina y demás servicios completos. Informa Sr. Alvarez. Mercaderes 22, altos. El papel dice donde está la llave. 14631 2 ab.

SE ALQUILA la casa Neptuno 169 entre Escobar y Gervasio, preparada para comercio. Informes en la misma de 2 a 4. 14530 6 ab.

MURALLA 68

Se alquila el segundo piso muy fresco y ventilado con 4 cuartos, sala, comedor y buen servicio sanitario. La llave en los bajos. Almacén de Sombreros. Informes Tel. I-6222 y U-2318. A 937 3 ab.

COMERCIANTES

En Infanta y Carlos III, Edificio nuevo, ofrezco locales espléndidos para industria y comercio. Informan en el café.
A-756 2 ab

ARAMBURU 52, entre San José y Zanja, se alquila este precioso piso, a la brisa, cinco habitaciones, sala, recibidor y comedor, buen servicio sanitario. 75 pesos. Teléfono F-5506.
14489 2 ab

SE alquila el primer piso de Neptuno 61, con sala, saleta, cinco cuartos dos baños intercalados y demás servicios. Llaves Vedado, teléfono F-2410.
14479 1 ab

SE alquila el ventilado segundo piso de Prado 11, abundante agua. La llave e informes en el piso principal.
14484 8 ab

VILLEGAS 109

Se alquila este local 500 metros, casi esquina a Muralla. También dos segundos pisos con 5 habitaciones, $100, todo modernista. Teléfono: F-5506. 14488 6 ab

SE alquila el primer piso alto de Obrapía 63, compuesto de sala, saleta, cuatro habitaciones, baño intercalado, cocina de gas y servicios en el fondo. Informes y llave en los bajos, almacén. Teléfono A-3314.
14506.—1 Ab.

ALQUILO la planta baja de Tejadillo núm. 40, compuesta de sala, comedor, tres habitaciones, cocina, baño y demás servicios. Informes, Teléfono A-3314, llave, Compostela 18.
14507.—1 Ab.

COCINA de hierro buena y comedor, se alquila barato en Dragones 44, altos, esquina Galiano. Informa el encargado, de 7 a 11 a. m.
14528.—3 Ab.

ALQUILO

HERMOSOS salones de esquina, propio para establecimiento. Informan Campanario 130, bajos, esquina a San José. 14504.—2 Ab.

PARA ALMACEN

SE alquila la parte del hermoso local, Cuba núm. 65, entre Muralla y Tte. Rey, propio para comisionista o almacén, a precio módico. Ahí mismo informan y se venden 3 vidrieras. 14470.—1 Ab.

AGUIAR 92 entre Obispo y Obrapía se alquila la planta baja, 550 metros propia para academia, oficinas. Se hace contrato. 14375 12 ab.

ALQUILO casa barata Pamplona 21A tres cuartos, sala, saleta, pisos mosaico, patio, servicio sanitario. Informan en la misma, de 9 a 12 y de 3 a 5 1-2. 14428 31 mz.

AVENIDA DE LA REPUBLICA

No. 87 (antes San Lázaro) se alquila estos frescos altos compuestos de sala grande con tres ventanas, comedor 3 cuartos, servicio completo, un cuarto en la azotea, grande y servicio de criado. Tiene bomba Prat. Precio módico $95. Informan en la misma.
14440 2 ab.

SE ALQUILAN

los altos de Valle 45. Informan en los bajos, bodega. Tel. U-2246.
14448 31 mz.

27 CASI ESQUINA A MARINA

y a dos cuadras del Parque Maceo a $75 se alquilan altos acabados de fabricar con sala, saleta, comedor, tres grandes cuartos, baño intercalado, cuarto y servicio para criados y demás comodidades. La llave e informes en la misma. Tel. A-9514.
14449 1 ab.

SE alquilan varias accesorias, en Cuba 119, esquina a Merced, para industria o persona de moralidad.
14226.—31 Mz.

PARA OFICINAS O PROFESIONALES

Se alquila la planta baja de Habana y Cuarteles con 132 metros de superficie, adaptable para cualquier distribución; edificio acabado de construir. Precio $100. Llaves e informes en O'Reilly 19. Teléfono A-6318.
14326 2 ab.

SE ALQUILAN los bajos de la casa Salud 128, de reciente construcción, compuestos de sala, tres habitaciones comedor, baño completo. Su dueño: San Rafael 113. 14573 1 ab.

SE alquilan los modernos y frescos altos de San José número 137 (entre Infanta y Basarrate.) Tienen sala, comedor y tres habitaciones, baño intercalado, cocina de gas, terraza y azotea. Rentan 70 pesos. Se exige buen fiador. Informes en el 139, altos. 14212 1 Ab

SE ALQUILA el piso alto de la casa calle de Consulado No. 15 a media cuadra del Paseo de Martí, con sala, comedor, tres habitaciones, baño intercalado, cocina de gas, una habitación y servicio para domésticos. Informan Tel. F-4878. 14146 3 ab.

APODACA 71, altos. Sala, saleta, 4 cuartos, comedor, S. S., La llave en los bajos. Informes Farmacia del doctor Pazos. Cuando y Concordia. Teléfono U-3841. 14152 31 mz.

INFANTA 90 con frente por Zanja, se alquila un local propio para garage, con gasolina o para almacén de cualquier ramo; está a media cuadra el chucho Ferrocarril de Puebio Nuevo. Como tiene 7 puertas, también se alquilan locales pequeños. Informes Infanta 90.

INFANTA 90 esquina Salud, se alquila la esquina con armatostes para establecimiento o sin él. Informan: Infanta 90. 14157 3 ab.

SE ALQUILAN dos hermosas casas en Suárez 116 altos y Suárez 116 A, altos, compuesta cada una de sala, saleta, 4 cuartos, servicios de criados baño intercalado, cocina de gas y servicios sanitarios completos. Alquiler por cada casa $65. Informan Teléfono A-4658 y M-6263, altos Botica Sarrá. 14166 2 ab.

LOCAL EN NEPTUNO $50

Alquiler $50. Traspaso local en Neptuno, cerca Galiano. Tiene grandes vidrieras, armatostes,casa para familia acera buena. Verdadera ganga. Teléfono M-8330. 14419 2 ab.

ALTOS FRESCOS se alquilan en Monte 62 esquina a Indio, con escalera de mármol y buenos pisos. Informan: Empedrado 46. M-7031.
14167 2 ab.

SE ALQUILA planta baja Montero 20 al lado del paradero del Príncipe Portal, sala, gabinete 4 habitaciones baño intercalado, comedor, cuarto de criada, cocina de gas, servicio de criados, despensa, garage con altos. La llave en la bodega. Informes A-7735. Reina 69. Sastrería. 14170 31 mz.

HABANA 68 entre Empedrado y Tejadillo, alquilo la planta baja con dos huecos, uno puerta entrada, otro con vidriera y entrada, también por el zaguán, propio para establecimiento y oficinas. En los altos informarán. 14135 1 ab.

EN $65

Se alquilan los bajos de Trocadero 67 entre Aguila y Amistad con tres cuartos, sala, baño, cocina de gas, etc. Informan: J. Balcells y Ca. San Ignacio 33. Teléfono M-2766.
14171 31 mz.

SE cede bonito local para fonda a la moderna, con poco dinero, sitio céntrico. Informan en Trocadero 27, café.
14502 1 ab

CASTILLO 13, altos, modernos, con sala, cuatro cuartos, comedor, baño, cocina, servicio de criados, cielo raso. Se da barata. Informan peletería de la esquina, I-1218.
14498 8 ab

AMARGURA, 88

Entre Aguacate y Villegas, alquilo el segundo piso, sala, comedor, 4 habitaciones, espléndido baño, moderna, de cielo raso, con lavabo de agua corriente en cada habitación. La llave en los altos. 13946.—31 Mz.

SE alquila en $90 la casa Habana 232, compuesta de dos plantas, la llave en la bodega de al lado. Informes en la Filosofía. 14111.—2 Ab.

SE alquila hermosa nave San Martín 5, a una cuadra de Infanta con 700 metros cuadrados, superficiales. Informan en la misma. Se da contrato.
9393 3 ab

SE ALQUILA el fresco y moderno piso alto de Monte 168 y compuesto de gran terraza al frente, sala, saleta, 4 habitaciones y baño intercalado con agua caliente y fría, comedor al fondo, amplia cocina de gas, cuarto y servicios para criados independientes y patio. Informan en los bajos. Teléfono A-2066. 13685.—31 Mz.

SAN NICOLAS 28, segunda planta, hermosa, fresca, nueva, dos cuadras Malecón, cuatro dormitorios amplios y demás comodidades. $110. Muralla 111. A-7468. 14201 3 ab.

CASTILLO 52. Se alquila en $40 casa de madera, propia para familia y algún taller. La llave Castillo 45. Informan Monte 350 alto. Tel. M-1365.
14368 31 mz.

REINA 129 esquina a Escobar. Se alquilan estos amplios bajos con zaguán, sala, antesala, comedor, cinco cuartos, dos baños, galería, cocina, patio, traspatio, cuartos y baño para el servicio. La llave e informes en los altos. 14371 1 ab.

CASA DE NUEVA CONSTRUCCION, DESDE EL DIA 1o. SE ALQUILAN LOS PISOS DE LA CASA DE MONSERRATE Y LAMPARILLA; CONSTAN DE SALA, COMEDOR, TRES HABITACIONES, BAÑO Y COCINA. INFORMAN EN LA MISMA. EN LA AZOTEA DOS DEPARTAMENTOS.
14288 4 ab

ALQUILO para primeros de abril, nave chica, para industria pequeña o depósito de mercancías, calle Unión y Ahorro número 31, a una cuadra del Cerro; Informan, altos de la esquina, Patria 20. Teléfono M-1569.
14214.—31 Mz.

OJO comerciante, se alquila una hermosa esquina, barata, con buen contrato, propia para bodega u otro comercio. Teléfono F-1823.
14272.—1 Ab.

Hermoso local, con 500 metros de superficie, próximo a los muelles, claro y ventilado, propio para almacén o industria, se alquila. Precio razonable. Inquisidor, 4, casi esquina a Muralla. 14242 4 Ab

EN HABANA Y CUARTELES

esquina de fraile, se alquila el lujoso primer piso alto, con sala, saleta, comedor, tres habitaciones, magnífico baño, hall, cuarto criado con baño, independiente balcones a dos calles. Familia de moralidad. Precio $110. Llaves e informes en O'Reilly 19. Teléfono A-6318. 14325 2 ab.

SE ALQUILA en Vives y Carmen, un local propio para pequeño establecimiento con vivienda. Informan en el mismo. 14351 31 mz.

SE ALQUILAN en $50 los altos de Crespo 13. Sala grande, saleta, dos cuartos, servicio completo. La llave en los bajos. Informan O'Reilly 11, departamento 411, de 2 a 5 p. m.
13641 31 mz.

HABANA 159, se alquila para almacén o industria grande, gran local, Habana entre Sol y Muralla. Se da contrato en buenas condiciones. Informes L. García, Muralla 53. Teléfono A-3376. 13934.—9 Ab.

SE ALQUILAN los bajos San Lázaro No. 12 esquina a Prado, compuestos de sala, saleta, 4 cuartos, baño intercalado, etc. Renta $120. Informan: Altos Droguería Sarrá. A-4358 y M-6263. 14165 2 ab.

SE alquilan los hermosos pisos de Escobar 152, esquina a Salud, 1o. y último de Habana 194 (entre Acosta y J. María). Constan de sala, saleta, cuatro hermosas habitaciones, comedor, servicio intercalado moderno, y cuarto criados. La llave en los bajos. Informa Dr. Marinello. Teléfono A-4991. 14098.—1 Ab.

ALQUILO la casa de moderna construcción Concordia 188, altos, moderna, con sala, saleta, tres cuartos y uno chico. Informes bodega Aramburu. 14077 31 mz

SE ALQUILAN los bajos de la casa Bayona 4, con sala, comedor, dos habitaciones. Informan Tel. A-7625, de 3 a 6. 14145 3 ab.

ESQUINA DE TEJAS

Se alquila para establecimiento la espléndida y bien situada casa de Monte 404. Informan en Monte 412.
14061 9 ab

ALQUILO el primer piso Aguiar 44 dos cuartos, sala, cocina de gas y baño. La llave en la bodega. Informes Café 7 Hermanos. Mercado de Colón A 402 1 ab.

CHACON 8, acabada de arreglar y pintar se alquila la planta baja compuesta de sala, saleta, 4 cuartos, cocina y doble servicio sanitario. La llave Aguiar 62. Informes Industria No. 72 1-2. Edificio Corbon.
13994 31 mz.

ESTRELLA 157 esquina a Escobar, segunda planta alta, lavadero en la azotea, tres habitaciones y demás comodidades $65. Informan en Muralla 111. Tel. A-7468. 14044 1 ab.

SE ALQUILA para bodega Animas y Soledad. Se da muy barata. Tiene armatoste nuevo, mostrador, pesas. Tratar con M. García. Tel. M-6230.
13974 2 ab.

SE ALQUILA

Los bajos de la casa de Infanta núm. 20, para casa particular, fabricación nueva, informan del precio en Galiano 87, Teléfono A-6240
13930.—31 Mz.

SE alquila en Genios 16½, entre Prado y Morro, una espaciosa casa, compuesta de recibidor, sala, saleta, 5 cuartos, comedor y 2 baños, cocina, cuarto y servicios de criados. La llave en el 2o. piso. Informan F-4458.
13951.—31 Mz.

GENIOS 23, entre Industria y Consulado, a una cuadra del Prado y otra del Malecón. Se alquilan los dos hermosos pisos altos, con sala, saleta, cuatro amplias habitaciones y cocina para gas, cada uno. Bomba moderna para elevar el agua. Precio: del primer piso $90, del 2o. piso: $80. Las llaves en la botica.
13786.—3Ab.

EN CONSULADO NUM. 21

Entre Prado y Genios, se alquila la planta baja de esta fresca y ventilada casa. La llave en el piso alto. Informan Habana 82 A-2474.
13632 31 mz.

PARA ESTABLECIMIENTO

Se alquila la casa Compostela 86 casi esquina a Muralla. Nave propia para cualquier comercio. La llave en Muralla 71. Informes: Dr. Fernández en Habana 86 Departamento 312.
12310 31 mz.

Apropiado local para oficinas, representación o comercio, con frente de diez metros, dos puertas metálicas, se alquila en Compostela entre Amargura y Lamparilla.
14243 4 Ab

SE ALQUILAN dos casas en Marqués González 30 esquina a San Rafael, segundo piso. Sala recibidor, tres cuartos, comedor al fondo, baño intercalado y demás servicios. Informan en San Lázaro 392. Teléfono U-1398.
14453 2 ab.

SE ALQUILA planta baja San Rafael 295. Informan 19 y L. Teléfono F-1654. La llave en los altos.
14406 31 mz.

SAN LAZARO 98

segundo piso, moderno, todas comodidades, 3 cuartos. La llave en los bajos. Informes F-2124.
14458 4 ab.

ALQUILERES baratos. Tengo muchas casas por alquilar, necesito buenos inquilinos que sepan apreciar casitas modernas de altos y bajos. Precios 25, 30, y 35 pesos. Tienen dos cuartos y todas las comodidades. Vapor 2 letra A.
14028 31 mz.

SE ALQUILA EL PISO ALTO DE HABANA NUMERO 100

Tiene además una habitación en la azotea; las llaves en la sombrerería Habana esquina Obrapía. Informan: Lealtad 153, bajos. Teléfono A-7897.
13294 31 mz.

SE alquila una nave con 350 metros. Informan en Subirana 56. Teléfono U-1377. 14103.—1 Ab.

SE alquilan los altos de Infanta núm. 106 entre San Miguel y San Rafael, compuestos de sala, saleta, terraza, cuatro cuartos con baño intercalado y un departamento en la azotea, tienes sus servicios a la moderna. Informan en San Miguel núm. 211 altos, esquina a Infanta.
13428.— 30 Mz.

SE alquilan los altos de S. Rafael núm. 49 casi esquina a Manrique, compuestos de sala, saleta, cuatro hermosas habitaciones, dos habitaciones altas, con su servicio a la moderna, tiene torre de Radio. Informan en San Miguel núm. 211, altos, esquina a Infa.ta. 13429.— 30 Mz.

ALQUILO en 85 pesos el primer piso de Sitios, 154, con sala, saleta, cuatro cuartos, baño intercalado, comedor al fondo. Informes Galiano 9-B, teléfono M-2970.
13767 3 ab

CAMPANARIO 88

Esquina a Neptuno, se alquila un primer piso en $100. Tiene sala, comedor, tres amplias habitaciones y una para criados. Servicios modernos. Informa el portero y en la Peletería.

NEPTUNO 101½

Esquina a Neptuno. Se alquila un segundo piso en $110. Tiene sala, comedor, tres amplias habitaciones y una para criados. Servicios modernos. Informa el portero y en la Peletería.
14341 30 mz.

INDIO 39

Se alquila próximo a desocuparse, espaciosa casa con un frente de 8 metros y 35 de fondo, para almacén mueblería u otra industria análoga. Cuenta 8 habitaciones bajas y una alta y su gran sala. Se da contrato. Informan en la misma. Su dueño de 6 a 10 p. m. Tel. M-3535.
14381 1 ab.

JOVELLAR 35, ALTOS

Se alquilan con sala, terraza, recibidor, tres grandes cuartos y uno de criados, galería de cristales, lujoso baño, comedor y amplia cocina, gas y carbón, motor, etc. La llave en los bajos. Informan M-3657.
13845 3 ab.

PARA NOTARIA

o uso parecido se alquila muy buena oficina en O'Reilly 40 esquina Aguiar, casa moderna, todo confort. Conserje informa. 14026 24 ab.

SE alquilan los altos de la casa Rayo 83. Valor de alquiler 50 pesos m. o. al mes. La llave en la bodega esquina a Indio. Su dueño Gelabert entre Josefina y Gertrudis, Vibora, teléfono I-4673. 13925 2 ab

ACABADOS DE TERMINAR

Se alquilan los frescos y ventilados altos de Belascoain núm. 7 B, compuestos de sala, recibidor, 4 habitaciones, baño intercalado, etc., servicio y cuarto para criados. Informan: Habana núm. 83. Teléfono A-2474.
13796.—31 Mz.

SE ALQUILAN los modernos y ventilados altos Esperanza 36, con servicio de agua independiente, cocina y calentador de gas. Precio fijo $60 mensuales. 13840 31 mz.

GRAN OPORTUNIDAD. Se alquila para comercio la esquina Bernaza y Obrapía, contrato 7 años. Informan en la bodega. 14051 31 mz.

SALUD 132. Se alquilan los bajos propios para depósito o industria. Se da por la mitad el precio, fabricación moderna. 13464 6 ab.

SE alquilan los altos de Sol número 25, con cuatro cuartos, sala, comedor y demás servicios. Informan: Obrapía, 7. M-2504. 12743.—16 Ab.

SE alquilan los altos de Carlos III, número 199, con cinco cuartos, sala, comedor y demás servicios. Informan: Obrapía 7. Teléfono M-2504.
12745.—16 Ab.

PARA ABOGADOS

Muy buena oficina en O'Reilly, 40, esquina a Aguiar. Informan en el café y por el teléfono A-3045.
11839.—31 Mz.

PARA ESTABLECIMIENTO

Se alquila un hermoso y fresco local acabado de terminar en la calle de Belascoain núm. 7 B entre Lagunas y Animas. Informan: Habana núm. 82, Teléfono A-2474.
13795.—31 Mz.

Cerro

SE ALQUILA en $20 una casita con dos departamentos grandes y su cocina y lavadero y su patio y servicio todo de cielo raso independiente. Santa Teresa 14 1-2, Pasaje entre Peñón y Carmen. Informan I-1245.
14578 3 ab.

CERRO, TULIPAN, SE ALQUILA

El más cómodo, elegante y moderno chalet estilo inglés, de Tulipán No. 1. Tiene sala, saleta, espléndido hall y cuarto de criados con servicio de amos y criados en los bajos y cuatro espléndidas habitaciones, lindo hall, tres terrazas y los más lindos servicios en los altos, jardines, garage con apeadero y cuarto de chauffeur. Las llaves en la bodega de la esquina.
12838 1 ab.

CERRO, se alquila una esquina para cualquier clase de establecimientos, en Alejandro Ramírez y Omoa. Informan en la bodega enfrente. Teléfono M-3558.
14545.—3 Ab.

TRINIDAD 34, Cerro, una cuadra de la Calzada, tres de Tejas. Sala, saleta corrida, tres buenos cuartos, baño completo, servicios, cocina excelente Llave bodega esquina a Carvajal. Informes F-5186. 14599 2 ab.

ALQUILO dos casitas $35, dos meses garantía. Cerro esquina a Santa Teresa, sala, comedor, dos cuartos y toda comodidad. Llave y trato en la bodega. 13920 2 ab

SE ALQUILA casa Cerro 454 moderna, 400 metros, industria, comercio, profesional o familia $100, abierta de 1 a 2. Informes Salud 21. Teléfono A-2716. 13897 7 ab.

CERRO 520. Se alquila una nave de 3.000 metros cuadrados, independiente, propia para una vaquería, garage, etc. Tiene unos 500 metros yermos. Tel. I-6995 13856 3 ab.

Jesús del Monte-Víbora

SE ALQUILA la casa San Bernardino No. 28 con sala, tres cuartos, comedor, cocina, baño con todos los aparatos modernos, patio y portal, acabada de pintar. Tel. I-3338.
14432 1 ab.

LUYANO

Se alquilan dos casas en Rodríguez 120, entre Guasabacoa y Reforma, los altos en 28 pesos y los bajos 34. La llave en la misma e informes en el hotel El Caracolillo, Egido 22, teléfono M-2154. 14683 1 ab

UN local grande para establecimiento, billares, tienda de a real, magnífico sitio. Calzada de Jesús del Monte número 663, al lado del eléctrico.
14693 4 ab

VIBORA, Se alquilan modernos altos chalet San Lázaro núm. 10, sala, hall, 6 cuartos, comedor al fondo, baño intercalado y servicios de criados. Informan F. O. 1154.
14686 4 ab.

SE alquila la casa Gertrudis 19 entre Primera y Segunda, con jardín, portal, sala, hall, seis habitaciones, comedor al fondo, cuarto de baño completo, cocina y calentador de gas, cuarto de criado y de chofer, garage grande, patio y pasillos a ambos lados y lavadero y tanque de agua. La llave en 21 su dueña en Santa Emilia 138. Teléfono I-4264. 14709.—5 Ab.

VIBORA, se alquilan los altos de Lawton 9-B, entre Milagros y Santa Catalina, con sala, comedor, cuatro habitaciones, baño y cocina. Informan en los bajos y en el Teléfono I-3774. 14705.—1 Ab.

SE alquila la casa San Buenaventura y Milagros, con sala, saleta, cuatro cuartos, comedor al fondo, baño y servicios y dos habitaciones altas, también con servicio, la llave en la bodega, informes 2 núm. 206, Vedado. Teléfono F-1211.
14918.—2 Ab.

SE alquila una casa acabada de construir, jardín, portal, sala, comedor, dos cuartos, Baño, cocina, General Lee 22, entre Durege y Serrano, Santos Suárez. 14704.—2 Ab.

SE alquila, en $45, la espléndida casa, Guasabacoa 60 a cuadra y media calzada Luyanó, portal, sala, saleta, tres cuartos y demás servicios, patio y traspatio, es muy buena casa, la llave al lado. Teléfono I-4610.
14700.—3 Ab.

POR la temporada se alquila el fresco, ventilado chalet Villa-Asunción, calle Primera núm. 26, Víbora, próximo paradero Víbora y Jesús del Monte, todas comodidades, jardín, agua, siempre, Reajustado 65 pesos, llave al lado. Teléfono I-4992.
14716.—2 Ab.

SE alquila la casa de la calle Remedio 81, nueva construcción, bajos, con dos cuartos, sala comedor, baño y cocina de gas, con el tranvía en la puerta; precio económico. Teléfono I-7110. 14523.—2 Ab.

SE alquilan tres casas de altos, de nueva construcción en la calle Remedios 83, de sala, comedor y tres cuartos, cada una con el tranvía de la Calzada del Luyanó en la puerta; precio económico, las casas están espaciosas y tienen cocinas de gas. Se informa en la misma. Teléfono I-7110.
14524.—2 Ab.

ALQUILO Chaple 20, Víbora, punto elevado, cerca tranvía, mucha agua, jardín, portal, patio, pasillos, sala hall, comedor, tres cuartos, cocina gas, baño completo. Informan I-5138.
14556.—1 Ab.

SE alquilan en 60 pesos espléndidos altos, Delicias 82, entre Milagros y Santa Catalina, Víbora, sala, saleta, tres cuartos, dobles servicios. La llave en los bajos. Informes teléfono I-3700. 14483 3 ab

CASA AMUEBLADA

En lo más alto de la Víbora, alquilo por seis meses, por embarcar, preciosa casa amueblada. Es la residencia más fresca de la Habana y desde sus terrazas puede verse todo el panorama de la capital, Regla, Casa Blanca Guanabacoa, Cerro la Bahía y el golfo. Está situada en Luz 15, a cuadra y media de la Calzada de Jesús del Monte y consta de portal, hall, sala y saleta decoradas, 4 hermosos cuartos, lujoso baño intercalado, precioso jardín, tres terrazas, un gran traspatio, con árboles frutales, azotea, garage con capacidad para dos máquinas, cuarto de chauffeur, cuarto y servicio de criados y espaciosa y lujosa cocina de gas. Se alquila barata con la condición de cuidarla. Informes en la misma de 12 del día a 2 de la tarde y de 7 a 9 de la noche. Teléfono I-6603 14519 1 ab.

SE alquila un bonito chalet en lo más alto de la Loma del Mazo, frente al parque de Luz Caballero (Villa Esperanza). Informan en El Decano, San Rafael núm. 1, teléfono A-2611.
14495 6 ab

JESUS del Monte. Se alquila la casa San Benigno 90 entre Cocos y Encarnación con jardín, portal, sala, antesala, 3 habitaciones con lavabos, saleta de comer, cocina, baño completo con calentador, techos monolíticos, patio y traspatio. En el No. 89 está la llave. Informes C. de Jesús del Monte 562. Tel. I-1753.
14602 2 ab.

SE ALQUILA en el Parque de la Loma del Mazo No. 6, frente a los Tanques de agua una casa con 5 habitaciones, dos terrazas, jardín, garage y demás comodidades. Tel. F-3358.
13928 1 ab.

SE ALQUILA un bonito chalet en José Antonio Saco entre San Mariano y Vista Alegre frente al Colegio Champagnat, con jardín, portal, sala, comedor, hall, tres cuartos, doble servicio y amplio patio. Informan al lado. 14620 4 ab.

SE alquila la casa sita en San Buenaventura 9, entre Concepción y Dolores, Víbora, compuesta de sala y saleta corrida, tres habitaciones y una chica, comedor, patio, cocina, baño, una hermosa habitación alta con su departamento contiguo, con baño e inodoro. La llave e informes al lado, en el número 7. 14083.—1 Ab.

SE alquilan para familia en $75 los bajos de Avenida de Serrano y San Benardino, Jesús del Monte, sala, portal corrido, saleta, cuatro cuartos, baños, comedor y garage. Casa fresca, moderna, amplia. Informan: San Ignacio 40, altos. A-8701.
14543.—6 Ab.

PARA botica, tintorería o cualquier giro, se alquila local de esquina, Durege y San Bernardino, llave en la bodega. 14535.—3 Ab.

SE alquilan en 50 pesos Delicias 84, bajos, entre Milagros y Santa Catalina, Víbora, sala, saleta, tres cuartos, doble servicio. La llave al lado e informes teléfono I-3700.
14482 3 ab

SE alquila Chalet ideal, Juan Delgado 2, esquina a General Lee, Stos. Suárez. Informes. Teléfono A-3663. Llave al lado. 14515.—2 Mz.

SE alquila fresca, bonita casa Estrada Palma 13, Víbora, bajos, salones, comedor, tres cuartos, garage, altos, habitaciones, dos baños. Informes: J. del monte 424. 14513.—13 Ab.

SE alquila una esquina para establecimiento, buen lugar y poco alquiler. Se informa en la calle Remedios núm. 83 y Teléfono I-7110.
14522.—2 Ab.

EN LO MEJOR de la Víbora, Loma del Mazo, calle O'Farrill 49, se alquila una preciosa casa muy barata con sala, comedor, cocina, 4 cuartos grandes y servicios sanitarios. La llave en la cuartería, al fondo.
14438 31 mz.

EN $25 se alquila la casa Tejar y Quince, Lawton, con portal, sala, dos cuartos y servicios, cerca tranvía, guaguas por la puerta. Llave en la bodega. Dueño Monte 27. Teléfono: M-1654 14415 31 mz.

EN la Víbora, se alquilan unos bonitos altos en $50 y una casa de alto y bajo. Informan F. O-7243.
14293 31 mz

ALQUILO la moderna casa Rodríguez 138, esquina a Fábrica, barata. Llave en la bodega. Informan, Virtudes 81. Teléfono A-9637.
14275.—31 Mzz.

ALQUILO una casa sin estrenar, a una cuadra del tranvía de Concepción. Jardín portal, sala saleta corrida, 3|4, baño intercalado, comedor, cocina y calentador. Dolores 62 E. Informan bodega de Porvenir y Dolores. Precio $50. 14295 31 mz.

SE ALQUILAN los espaciosos altos de la casa Calzada de Jesús del Monte 352 esquina a Santa Irene para familia numerosa o dos familias. Informes en los bajos. Bodega.
14301 2 ab.

CHAPLE esquina a San Francisco, Víbora, a 12 metros de la Calzada de Jesús del Monte, se alquila un hermoso chalet moderno, de dos plantas, y un salón en la azotea, dos salas, 2 saletas, 4 cuartos grandes, recibidores, baño moderno, cocina, servicio criados, terraza, garage y jardín en sus frentes. La llave allí. Informes: Caja y Banco Gallego. Prado y San José 14370 31 mz.

SE ALQUILAN los altos de la casa Santos Suárez y Flores, con sala saleta, dos cuartos y demás servicios. La llave en los bajos

ALQUILERES DEPTS.

POCITO 51

A una cuadra de Carlos III, dos departamentos altos a $45. Sala, dos cuartos, baño intercalado, cocina. Teléfono F-2131. 14541 2 ab.

APARTAMENTOS en Lindero, 24, sala, cuarto grande, cocina de gas, baño completo, 25 y 27 pesos entre Díaz Blanco y Clavel. F. O. 1960. 14486 2 ab

AGUACATE 38, bajos. Para oficina se alquila una sala. También se alquila una habitación. 14559 1 ab.

MONTE 2-A

esquina a Zulueta. Alquilo hermosos, amplios departamentos de dos y tres habitaciones con vista a la calle, muy frescos casa de todo orden. 14465 1 ab.

SE ALQUILA un apartamento de sala, cuarto y servicio. Informan en Tulipán 46, altos por Ayesterán en $30. No pregunten en los bajos. 14356 31 mz.

EDIFICIO EMPEDRADO 4

Si desea pasar el verano con comodidad tome su habitación o apartamento en este moderno edificio que por su proximidad al mar, es sumamente ventilado, además tiene elevador que funciona toda la noche y el agua siempre abundante. 14140 1 ab.

SE ALQUILA un hermoso departamento y una habitación con vista a la calle. Otro más interior. Hay teléfono en Amistad 96 esquina a San José. 14331 6 ab.

AMARGURA 54 entre Habana y Compostela, espléndidos apartamentos exteriores compuestos de 4 habitaciones, cocina y pisos de mármol, hay habitaciones separadas. 13993 31 mz.

MONTE 74, departamento, se alquila para familia de gusto, 3 habitaciones, comedor, hall, baño completo, cocina de gas, vista a la calle, segundo piso, muy fresco y ventilado. Informes L. García, Muralla 53. Teléfono A-3376. 13935.—9 Ab.

SE alquila un departamento con todo el confort moderno, también una habitación. Agulla 90 .Teléfono M-2933. 13196.—31 Mz.

ALQUILO Malecón 250 apartamentos compuestos de sala, 2 cuartos y tres cuartos, baño, comedor, cocina, cuarto criado con su servicio. Informes Teléfono A-6799. Pueden verse a todas horas. 13131 18 ab.

APARTAMENTOS se alquilan acabados de fabricar, amplios, ventilados a 30 pesos con gran sala, dos cuartos, baño completo, cocina gas. Los hay más grandes a 50 pesos. Abajo hay gran local para garage o depósito. Carlos III, número 265, entre Zapata y Pozos Dulces. 11288.—7 Ab.

Barrios

JESUS del Monte 291, apartamentos modernos y baratos, dos cuartos, cocina y baño. Informan en la misma, el encargado, teléfono I-1218. 14497 8 ab.

APARTAMENTOS en 12 y 23. Vedado, de una, dos, tres habitaciones, 35, 45, y 50 pesos; luz, elevador, quedan pocos. 14481 2 ab

VEDADO 11 entre 22 y 24 No. 118 a una cuadra de la línea se alquilan en $18 apartamentos nuevecitos con sala, cuarto, cocina, cuarto de baño, patio luz y mucha agua. Informa el encargado. 9487 7 ab.

3. ALQUILERES HABTS.

Habana

SE alquilan amplias y ventiladas, habitaciones y apartamentos en los altos de la casa Arsenal 2 y 4 frente a la Estación Central: Informes en los bajos. 14732.—2 Ab.

SOL 79, habitaciones a 9, 10, 15 y 20 pesos, luz toda la noche, abundante agua, casa de mucho orden, dos meses fondo. 14380.—14 Ab.

SE alquila una habitación en 12 pesos y dos más de 20 y 22 pesos. Amistad 83, letra A, altos. 14537.—2 Ab.

SE ALQUILA hermosa habitación amueblada al lado del baño a hombres solos o matrimonio sin niños y se solicita socio para otra. Se da excelente comida si la desean. Compostela 94, segundo piso entre Muralla y Sol. Teléfono M-4059. 14579 1 cb.

SAN NICOLAS 173, segundo piso, a cuadra y media de Monte, se alquilan dos cuartos a hombres solos, uno $11 y el otro $13. Casa particular luz y teléfono, muy ventilados. 14637 31 mz.

EN CASA particular, moderna, se alquila hermosa y fresca habitación junto a un espléndido baño a persona de moralidad. Industria 111 2o. piso, entre San Miguel y Neptuno. No hay cartel. 14628 31 mz.

ALQUILO un cuarto a hombre solo, punto céntrico con o sin muebles Suárez 15, bajos. Mueblería. Precio $12, con luz. 14668 2 mz.

ALQUILO una hermosa habitación, bien amueblada, balcón a la calle, luz baño, teléfono. Casa particular. Referencias. San Rafael 47. 14655 31 mz.

SE ALQUILA una buena habitación en Monte 134. 14577 1 ab.

NEPTUNO 2-A, altos del café Central, el mejor punto de la Habana, se alquila una espléndida habitación interior muy fresca. Hay luz toda la noche y teléfono 14492 3 ab

EN Habana 115, altos, se alquilan espléndidas habitacones, con lavabo de agua corriente, con y sin muebles a 20 pesos. 14529.—6 Ab.

SOL 70 habitaciones a 9, 10, 15 y 20 pesos, luz toda la noche, abundante agua, casa de mucho orden, dos meses fondo. 14380 12 ab.

EMPEDRADO 31 letra B, se alquila una habitación a hombres solos, con buenos servicios y agua abundante. 14568 31 mz.

Habana: Se alquilan habitaciones o departamentos para oficina en los altos de la casa Empedrado 16. Informan Arellano y Hnos., Cuba 50. Teléfono A-8297.

E 584 Marz 31.

ALQUILO habitación amplia y fresca, con lavabo de agua corriente y ducha de agua fría y caliente, se prefieren hombres solos. Jiménez, Bernaza 41, altos. 13075.—31 Mz.

SE ALQUILAN grandes habitaciones altas y bajas en Blanco 43 y Animas 13838 8 ab.

AGUIAR 92, Habitaciones de 15, 20 y 25 pesos con muebles o sin: luz toda la noche, agua abundante. Teléfono y criado. Casa de orden. 14379 12 mz.

MALECON 31 altos, alquilo en la azotea, con vista al paseo, dos habitaciones y una saleta con todo su servicio cocina, matrimonio u hombre solo, 38 pesos. 14234.—30 Mz.

EN casa particular, nueva, alquila habitación con balcón a la calle, mucha ventilación y punto céntrico. Se piden referencias. M-5498. 14221.—30 Mz.

ALQUILERES HABITACIONES

HABITACION espaciosa con baño completo, anexo, se alquila en casa de familia, con toda asistencia a matrimonio sin niños o señoras solas. Precio razonable. Gervasio 117, altos, junto a Salud. Tel. M-6219. 14410 31 mz.

SE alquila espléndida sala, entrada independiente y una habitación con galería y lavabo, agua corriente. Informan, Salud 50. 14249.—31 Mz.

EN GALIANO 109, altos del Banco se alquilan habitaciones, casa moderna, con todo servicio. 13657 2 ab.

MONTE, 69

frente al Campo Marte, tranvías por el frente, el mejor lugar de la Habana, se alquilan habitaciones: 12, 15 y 17 pesos. 14266 31 Mz

SITIOS 12, a unos pasos de Angeles y Monte, tranvías en la esquina, se alquilan habitaciones lindas, frescas y baratas. 14265 31 mz

HABITACIONES ESPLENDIDAS

con luz, agua corriente, muy frescas, edificio moderno, tranquilo, de orden. Viva cómodo y barato. Marqués González, 84, teléfono U-3914. 14276 1 ab

HERMOSA y fresca habitación y otra más chiquita, propia para señora sola. Animas 90, primer piso. Se exigen referencias. 14291 30 mz

SE alquilan dos habitaciones altas. Muralla 1, Teléfono M-2840. 14219.—30 Mz.

SE alquila Villegas 87, entrada por Amargura 3, habitaciones el primer piso, 4 en el segundo y dos en la azotea, con agua, vista a la calle y luz. Se exigen referencias. 14255 31 mz

SE alquilan habitaciones altas en Angeles 13. Teléfono A-2024. 14209.—30 Mz.

MALOJA 19 altos ente Aguila y Angeles se alquila una habitación amplia y fresca. 14298 30 mz.

EN VAPOR 5, se alquilan dos habitaciones altas con balcón y agua, son amplias y frescas, una cuadra del Parque Maceo. 14303 30 mz.

VILLEGAS 46, bajos se alquila una hermosa habitación para matrimonio o tres personas mayores. En la misma informan. 14360 30 mz.

SE ALQUILA para primero de mes hermosa habitación amueblada, pegada al baño y se solicita un socio para otra. Compostela 94, segundo entre Muralla y Sol. 13989 30 mz.

A HOMBRES solos se alquila una hermosa habitación. Villegas 77 segundo piso entre Obrapía y Lamparilla. 14144 31 mz.

SAN IGNACIO 12

En esta moderna casa situada cerca del mar se alquilan muy frescas y bonitas habitaciones y departamentos a precios muy reducidos. Si quiere pasar el verano con comodidad tome habitación en esta casa donde encontrará buenos servicios, agua muy abundante y tranquilidad. 1414 1 ab.

EN SAN MIGUEL 117-A, se alquilan espléndidas y grandes habitaciones, altas y bajas muy frescas y espaciosas, con lavabo de agua corriente. Informan en la misma, el encargado. 14074 1 ab

PRADO 105, ALTOS

Se alquilan dos hermosas habitaciones con toda asistencia, una interior y otra vista al paseo, hay baño con agua caliente, esmerada limpieza, trato familiar. Teléfono M-5492. 14065 2 ab.

MONNSERRATE 93

Altos entre Lamparilla y Obrapía, se alquilan habitaciones con muebles especiales, lavabo de agua corriente a precio reducido. Otros informes en la misma. 14063 24 ab.

SAN NICOLAS 71 entre San Rafael y San José. Casa moderna de altos y bajos, se alquilan espaciosas habitaciones a precios módicos. 13995 31 mz.

SE alquila habitación amueblada, fresca, clara, gran cuarto baño, teléfono. No hay cartel, ni puerta, ni balcón. Cámbianse referencias. Precio módico. Villegas 88, altos. 13798.—3 Ab.

BERNAZA 57 entre Muralla y Teniente Rey se alquilan frescas y ventiladas habitaciones desde 10, 12, 14 y 16 pesos. Luz 33 casi esquina a Habana, una habitación en $16 fresca y cómoda. 13687 2 ab.

Barrios

SE alquilan dos habitaciones con toda asistencia, propias para matrimonios, de gusto en la calle I y 15, en el Vedado. 14717.—6 Ab.

VEDADO. Calle B No. 4, se alquila una habitación con vista a la calle y portal, a hombres solos, matrimonio sin niños y se cambian referencias 14593 1 ab.

A LA ENTRADA del Vedado, en casa de familia decente y respetable, se alquila una amplia habitación con baño al lado y vista a la calle, con toda asistencia, para una o dos señoras que quieran vivir ambiente de hogar y al mismo tiempo si lo desean estar completamente independiente. Se exigen referencias y se dan todas las que deseen. Informes U-2357. 14670 5 ab.

ALQUILANSE habtiaciones con toda asistencia en casa moderna, familia distinguida, se cambian referencias. Calle 10 número 148. F-3035. 14097.—10 Ab.

SE ALQUILAN cuartos cómodos en Omoa 14 a $12. En J. del Monte 156 a $14. Estos con luz, de dos departamentos. Allí informan. 14369 31 mz.

SE alquila a hombre solo, una hermosa y confortable habitación amueblada. Informan: Teléfonos M-5698 y M-9442. 465—id-7

4.—ANIMALES

SE vende una yegua de cría. Puentes Grandes, Bullen 7. Teléfono I-1973. 14710.—2 Ab.

SE venden varias terneras de pura raza de vacas de veinte litros. Informan, en Prado y Cárcel (vidriera de tabacos) del café Biscuit. 13936.—31 Mz.

CABALLOS GRANDES

y finos, del país, tengo varios de marcha y gualtrapeo. Tengo uno de 7 1-2 cuartas, moro azul, de trote, elegante y bien educado, cosa de gusto. También tengo varios caballitos ponies Todo se desea vender. Precios reducidos. Pueden verlos en Colón 1. Establo. 13556 1 ab.

5. AUTOMOVILES

Compras

CAMION WICHITA

1 1-2 tonelada, completo, con su carrocería.. .. .. $	150
Camión Autocar, 2 toneladas.	350
Chassis White, 2 toneladas en perfecto estado..	1.950

También varios otros a precios increíbles.

FRANK ROBINS COMPANY

VIVES Y ALAMBIQUE

Teléfono M-7967

E 774 7 d 1 ab.

AUTOMOVILES

¡¡IMPORTANTE!!, se compra un sinfín guagua de uso, que esté en buenas condiciones. Impondrán Santa Amalia, entre Dolores y González. Lecur. 13933.—2 Ab.

MARMON, TOURING

Siete pasajeros, todo flamante garantizado... .. .. $	985
Marmon, touring 7 pasajeros, en buen estado mecánico .	200
Cadillac, touring, 7 pasajeros en excelente estado..	350

Y varios otros a precios increíbles

FRANK ROBINS COMPANY

VIVES Y ALAMBIQUE

Teléfono M-7967

E 775 7 d 1 ab

MAGNIFICO CUNNINGHAM

Tipo Sport, con fuelle Victoria pintura y gomas nuevas, acabado de reparar .	$ 1.985

FRANK ROBINS COMPANY

VIVES Y ALAMBIQUE

Teléfono M-7967

E 776 7 d 1 ab.

Accesorios

GOMAS MACIZAS

Aproveche esta ganga. Quedan pocas, Gomas 40x12 absolutamente nuevas, $130 instaladas. The Trublpruf Tire Co. of Cuba, Infanta 95 entre Valle y Zapata, Telf. U-2307 y U-1944. 10647-3 ab.

PIERCE Arrow, tenemos surtido completo de las legítimas piezas de repuesto de la fábrica de los acreditados camiones y carros de paseo de esta marca. En la agencia, Cuban Auto Company, San Lázaro, 297. U-4555. 14204 30 Mz

ACCESORIOS Y PIEZAS DE REPUESTO PARA AUTOMOVILES

A PRECIOS DE ALMACEN

"CASA ZARRAGA"

INDUSTRIA Y SAN JOSE

Agentes de los carburadores Stromberg, de los Aros, Pistones y Pasadores Gill, del Renovador Renol-Stafford's y de varias especialidades más. 13475 22 ab.

Ventas

CHEVROLET casi nuevo completamente, se vende baratísimo. Véanlo en Jesús Peregrino entre Belascoain y Santiago. Garage Urtiaga. 14580 1 ab.

FORD. Sinfín, se vende barato. Domínguez 11, Cerro. 14494 1 ab

VENDO un hispano-Suiza tipo chico, con arranque, está trabajando en alquiler, ganga verdad $300 a toda prueba, necesito dinero. Arbol Seco 40. 14518.—13 Ab.

AUTO Hudson, cerrado, en perfectas condiciones mecánicas, bien acabado, se vende. Lange Motor Co. Ave. de Washington 12. Teléfono U-2614. 14328 3 ab.

REGALO

Un Stutz de 16 válvulas a toda prueba, pintura y vestidura, todo nuevo. Puede verse Garage Hispano. Víbora Teléfono I-3348. A 932 1 ab.

CADILLAC. En perfectas condiciones de pintura y motor, se vende a buen precio. Lange Motor Co. Avenida de Washington No. 12. Teléfono U-2614. 14327 3 ab.

SE VENDE un camión Packerd, de 3 toneladas, marcado con chapa, que está trabajando. Informes F. García Villegas. Infanta 90 esquina a Zanja 14158 3 ab.

AUTOMOVIL Roamer, motor Dousemberg de gran potencia y en muy buenas condiciones, carrocería de aluminio, acabado de pintar, gomas en muy buen estado. Se vende en $700. Verdadera ganga. Lange Motor Co. Ave. de Washington 12. Tel. U-2614. 14330 3 ab.

CAMIONES SE VENDEN

Dos White y Kissel, ambos de cinco toneladas, casi nuevos por el relativo poco uso. Se dan facilidades de pago. Informan: Franco y Llinás. 13163.—31 Mz.

POR EMBARCAR vendo en $580 un flamante Essex cerrado, de 7 asientos acabado de vestir con paño y cinco cortinillas de seda, magnífica pintura y cuatro gomas inglesas Dulop nuevas Tel. F-4319 12627 31 mz.

SE VENDE Hispano-Suiza 7 pasajeros, gomas nuevas, chapa particular, con dos carrocerías. Informa doctor Capote. Teléfono A-6771. 13509 6 ab.

SE VENDE una cuña Crevrolet del 23 en muy buen estado, por su poco uso y con todo lo mecánico en perfecto estado. Cinco ruedas de alambre, magneto, asiento desmontable en la caja impuesto y seguro pegado. En la calle 19 entre 4 y 6 No. 467, de 4 a 6 de la tarde. Se puede ver. 12498 1 ab.

MOTOCICLETAS HARLEY-DAVIDSON

La más segura y fácil de manejar. Un modelo para cada propósito. Se venden más motocicletas Harley-Davidson que ninguna otra marca en el mundo. Hay una razón. Completo surtido de piezas y accesorios. Unico agente: José Presas. Avenida de la República 390. Tel. U-2143. Cable: "Presa". 5282-1 ab.

CUÑA Hudson. Magnífica ocasión para un Sportmen, en buenas condiciones mecánicas, acabada de pintar y niquelar. Es una ganga. Lange Motor Co. Ave. de Washington No. 12. Teléfono U-2614. 14329 3 ab.

AUTO tipo sport, Panhard et Le Vassor, 30 caballos, de poco uso. Se vende barato, rogando lo vea con mecánico experto. Sr. Barceló, Belascoaín núm. 76. 13895 9 ab

MOTOCICLETAS HARLEY-DAVIDSON

Nuevas y usadas a precios sin competencia. Antes de comprar o vender pase por esta agencia. Completo surtido de piezas y accesorios. José Presas. Avenida de la República 390. 12704.—16 Ab.

6.—BONOS Y CREDITOS

Compras

CREDITOS DEL ESTADO SE COMPRAN EN TODAS CANTIDADES

Pedro Carrillo

Teléfono: A-6775.

Oficios, 22 (altos)

14164—25 Ab.

COMPRO CREDITOS DEL GOBIERNO

aprobados por la Comisión de Adeudos. Cualquier cantidad. No venda sin antes saber mi oferta. Manzana de Gómez No. 518. Manuel Piñol. 11028 5 ab.

7.—COMPRAVENTA OBJETOS

IMPORTANTE. Vendemos cajas de caudales de todos tamaños y sillas de Viena, nuevas y de uso. Se dan facilidades para el pago. Apodaca 58 entre Suárez y Revillagigedo. 14662 8 ab.

¡ARQUITECTOS CONTRATISTAS Y CONSTRUCTORES

Procedente de una subasta se venden carretillas de hierro, vigas de acero, palas, picos, barretas, mandarrias martinetes, sinnúmero de artículos propios para su ramo a precios que no admiten competencia. Véame. Diaria 56. Arturo Rentó. Tel. A-6374. 14646 4 ab.

SE venden: una nevera, una coqueta, camas, colchones americanos, almohadas, sillas y mesas, todo muy barato. San Isidro 58. 14503 5 ab

SE vende en muy buen estado una máquina de hacer dobladillo de ojo, con motor. Se da muy barata. Revillagigedo núm. 3. 14299 31 mz

SE VENDE una máquina de sumar Dalton, de poco uso, con su mesa transportable. F. García Villegas. Infanta esquina a Zanja. 14159 3 ab.

SE venden muy baratos, propios para cualquier negocio, un mostrador y armatoste nuevos. $35. También un molino de café con su motor en perfecto estado. $25. Teléfono I-2323. 13958.—31 Mz.

DESDE 10, 20 Y 30 PESOS

Máquinas para coser, usadas, se garantizan. Venga a verlas. Tenemos nuevas de Singer a plazos y al contado. San Rafael esquina a Lealtad. Agencia de Singer. Llevamos catálogo a domicilio, avísenos. Tel. A-4522 13932 9 ab.

A LOS QUE se van a establecer se venden unos armatostes de cedro, casi nuevos. Informan Sr. Rodríguez. Zanja 142. 10162 31 mz.

8.—DINERO E HIPOTECAS

TOMO en primera hipoteca sobre dos propiedades, siendo una de ellas de esquina, 4.500 pesos en primera hipoteca, interés al 9 por ciento. Informa: Marín, Aguiar, 59, teléfono A-6283. 14682 2 ab

SE facilitan hasta $7.000 en primera hipoteca en propiedad urbana, en la ciudad o algún reparto. Dirijase a Enrique Dolz, teléfono M-1851 o F-5366. 14691 4 ab

DINERO en hipotecas, lo doy barato, Habana, Vedado, repartos todas cantidades. También para construcción. Informes: Villegas esquina Amargura, de 3 a 5. Casa efectos sanitarios. 14538.—6 Ab.

DOY dinero sobre alquileres. Operaciones rápidas, reservadas. Doy en hipotecas desde 7 0|0. Doy para fabricar. Pequeñas y grandes cantidades. Lago, Reina 27. Dpto. 211. Teléfono A-3906. 14600 1 ab.

TOMO $5.000; $8.000 al 12 0|0; $8.000 al 10 0|0; $800 al 24 0|0. Soto. Reina No. 27. Dpto. 211. A-3906. 14601 1 ab.

DINERO

Para hipotecas. Tenemos dinero en pequeñas y grandes cantidades. Venga a vernos. Trabajamos con reserva. Consultoría. Altos de Marte y Belona A 326 31 mz.

LA GRAN VIA DINERO

En todas cantidades lo prestamos por módico interés sobre alhajas y objetos arte: ¿Quiere vender o cambiar sus muebles? Llámenos. Liquidamos un gran surtido de muebles y una primorosa colección de joyas de alta fantasía. Precios singularmente atractivos. Compostela 114 B. Tel. A-9376 14306 26 ab.

EN hipoteca doy $300 a $5.000 sin comisión. Habana y Repartos. También $6.000 a $50.000. Neptuno 22. Campoamor, de 9 a 5. M-7573. Díaz. 14088 3 ab

DINERO

Hipoteca, todas cantidades, desde quinientos pesos hasta cien mil Habana barrios Marianao y para fabricar Aguila y Neptuno, barbería. Informan M-4284. 13781.—3 Mz.

DINERO en hipotecas sobre casas y terrenos desde $300 hasta 100.000 pesos al tipo más bajo en plaza. Operaciones rápidas. Banco Nova Scotia, apartamento 206. M-4335, de 9 a 12 y de 1 a 3. 13791 8 ab

DINERO

A módico interés sobre joyas, gran reserva en las transacciones. Compañía Préstamos "Cuentillas". Trocadero número 75, entre Aguila y Blanco. Teléfono M 3186. 13153 19 ab

JORGE GOVANTES

Dinero en hipotecas al 6 1-2 en la Habana o Vedado, para fabricar al 5 0-0 primer año San Juan de Dios 3 M-9595. A-5181. 13688 22 ab.

NI MAS NI MENOS DINERO AL 5% POR 10 O 20 AÑOS

Nuevo Plan Liberal. Pida prospecto. Teléfonos: A-4358 y M,6263. Señor Falber. Altos Droguería "Sarrá", Teniente Rey y Compostela.

13545—6 Abril.

DINERO TENGO

En todas cantidades, para dar en primera hipoteca, desde el 6 y medio por ciento, según punto y garantía Manzana de Gómez 318. Manuel Piñol. 12161.—12 Ab.

DINERO PARA FABRICAR 5% DINERO HIPOTECAS 7%

En todas cantidades. Damos extra-corretaje si el negocio lo amerita. Altos Droguería "SARRA". Oficina particular: Teléfonos A-4358. M-6263.

14354-55—11 Ab.

700 a 1,000 pesos y cooperación, necesito de persona edueada para un negocio establecido de mucho rendimiento, asunto serio. Informa el señor Guevara en Drugones 42, altos, de 9 a 12 m. y de 2 a 6 p. m. 14324 1 ab.

DINERO E HIPOTECAS

HIPOTECAS, hago en las mejores condiciones. Dinero en todas cantidades desde el 7 por ciento. Operaciones en 24 horas. Suárez Cáceres. Habana 89, teléfonos M-2095 e I-1853. 13090 31 mz

DINERO para hipotecas al tipo más bajo de plaza, en todas cantidades, con la mayor reserva y prontitud. Miguel F. Márquez, Cuba 50. E 730 Ind 16 mz

$27.000 en primera hipoteca los tomo escalonados al 9 anual (sin intermediarios) es amplia garantía más del doble; no me haga perder el tiempo y yo le haré igual. Informes A-0504 de 11 1-2 a. m. a 1 1-2 p. m. R. Hermida López. 13011 3 ab.

DINERO PARA HIPOTECAS

Al 7 por ciento

Compra-venta de casas

CLAUDIO DE LOS REYES

Cuba, 54

13190 19 ab.

DINERO

Puede adquirirlo fácilmente comprando los Billetes de Lotería de

EL GATO BLANCO

Vidriera de Tabacos y Cigarros. Café Siglo XX. Neptuno y Belascoaín. Teléfono A-4175.

LA CASA DE LA SUERTE

11859 10 ab.

CLAUDIO R. ARELLANO

Dinero en Hipoteca

Tel. A-8297. Cuba, 50.

E. 706.—27d-5

9.—ENSEÑANZAS

ESTUDIO MARIANO MIGUEL

ESCUELA LIBRE DE PINTURA

PREMIADO en la Exposición Nacional de Bellas Artes de Madrid. de 1904. Expositor de "Societé de Artistas Francoses" de París 1893. Dipoma de Honor del Salón de Otoño de la Asociación de Pintores y Escultores de Madrid 1924. Jurado del Concurto de Aguafuertes del Círculo de Bellas Artes Madrid 1923

Clases de Pintura Estética y procedimientos del color, Aguafuerte, Repujado en cuero y metal, Batik. Clases especiales para Arquitectos, Militares y profesores de Magisterio.

ESTUDIO

Edificio del

DIARIO DE LA MARINA

Telf. U-3094.

407 Ind.

DOCTORA en Pedagogía. Clases a domicilio. Ingreso y primera enseñanza. Clases diarias $25. Alternas $20. Tel. F-5341. 14588 1 ab.

MANDOLINISTA. Clases de mandolina, banjo, bandurria, laud, mandola, guitarra. Marcelino Valdés Alvarez. Ex-director de Estudiantes; Estrada Palma y Goicuría. Tel. I-7144. 14619 2 ab.

SOMBREROS SISTEMA FRANCES

Profesora enseñanza rápida y sólida y me encargo de confeccionarlos en Belascoaín 126, altos, entre Campanario y Monte. Teléfono M-8116. 12865 2 ab

POR CORRESPONDENCIA

Se dan clases de corte, costura y sombreros, por el Sistema "Parrilla", el más moderno y sencillo. No pierda el tiempo con otros Sistemas. Para informes, dirijase a su autora Felipa Parrilla Viuda de Pavón. Habana 65 altos, Habana. 13935 4 ab.

ENSEÑANZA INDIVIDUAL Y COLECTIVA

ACADEMIA de Preparatoria, Matemáticas, Física, Química, Gramática y Literatura del Bechillerato por profesor graduado, mucha práctica y 15 años de preparación, bachiller y exalumno, por oposición de la Escuela de Topógrafos e Ingenieros Geógrafos de España. Preparaciones para ingreso en Escuelas de Cadetes e Ingenieros.

CLASES de Gramática, Ortografía, Redacción, Aritmética Mercantil, Cálculo rápido.

INGLES, Taquigrafía, Teneduría de Libros por profesor mercantil español educado en Inglaterra. Ambos sexos. Día y noche. Nuestros alumnos nos recomiendan.

TENIENTE REY, 61, ALTOS

entre Villegas y Aguacate

14142 3 ab

Academia de inglés "ROBERTS"

AGUILA, 13, ALTOS

Clases nocturnas 6 pesos mensuales. Clases particulares por el día en la Academia y a domicilio. ¿Desea usted aprender pronto y bien el idioma inglés? Compre usted el METODO NOVISIMO ROBERTS reconocido universalmente como el mejor de los métodos hasta la fecha publicados. Tercera edición pasta $1.50. E. 707.—Ab. 4.

CLASES particulares a domicilio, por profesor graduado. Paz 56 letra J, Santos Suárez, teléfono M-2140. 14084 10 mz

ACADEMIA CENTRAL PARRILLA

de Felipa Parilla, Vda. de Pavón, dirigida por Manuela Barreiro, Profesora del Centro Gallego. Corte, costura, sombreros, corsés, cestos y flores de papel crepé, pintura, bordados de todas clases. Especialidad gran taller para practicar. Se admiten internas. De venta el método Parrilla, 4 en uno. Se dan clases por correspondencia. Para más informes dirijase a Habana 65, altos. 13986 4 ab

SE ofrece, profesora de inglés, con larga experiencia, en 23 esquina a M. Departamento 501. Teléfono F-5869. 13754.—8 Ab.

ENSEÑANZAS

Academia de Corte y Costura sistema Martí

Directoras señoras GIRAL Y HEVIA, fundadoras de este sistema en la Habana, se dan clases diarias alternas y a domicilio de corte, costura, corsés y sombreros, precios módicos, vendo el método de corte. Neptuno 47. 12021.—11 Ab.

INGLES

por graduado Universidad. Residencia ocho años en Inglaterra. Doctor Torres Hechavarría. Tel. M-6468, por la mañana. 13287 20 ab.

LA Ortografía en la Mano, de M. Rordán, es el método indispensable para escribir bien. Se vende en todas las librerías y en Amistad 75. 12666 16 ab

¡¡DEPENDIENTES!! CINCO PESOS MENSUALES

TRES horas diarias de clases de 7 a 10 p. m. Gramática, lectura, escritura y Aritmética. Academia Roosevelt. Jesús María 122, a una cuadra de Egido y tres de la Terminal. 13410.— 1 Ab.

PROFESORA diplomada por el Real Conservatorio de Madrid, enseñanza completa de Solfeo, Violín y Piano, para señoritas, a precios módicos. Vedado, Calle 20, letra C, entre 13 y 15 (a dos cuadras del Paradero). Teléfono F-1255. Ind. 28 co

ACADEMIA "Parrilla", corte, costura, corsés, sombreros y demás labores manuales, las alumnas confeccionan sus vestidos desde el primer mes. También se hacen trabajos para fuera, precios razonables. Concepción de Valla 26, entre Lealtad y Campanario. Profesora A. Palencia. 12579.—15 Ab.

ACADEMIA DE FRANCES, PIANO Y LABORES DE MANO

Clases colectivas y particulares, por Profesoras graduadas de París. Clases nocturnas de 5 a 10 p. m. Se dan también clases a domicilio. Calle 4 No. 253 entre 25 y 27. Tel. F-2658. 11684 9 ab.

GRAN ACADEMIA COMERCIAL DE IDIOMAS, TAQUIGRAFIA Y MECANOGRAFIA, UNICA PREMIADA EN EL CONCURSO PROFESIONAL CELEBRADO EL 28 DE MAYO DE 1922. COLEGIO ELEMENTAL Y SUPERIOR. DIRECTOR: LUIS B. CORRALES. LOMA DE LA IGLESIA DE J. DEL MONTE. TELEFONO 1-2490. CLASES DE DIA Y DE NOCHE. INTERNOS. EN TODAS LAS LIBRERIAS Y EN ESTA ACADEMIA SE VENDE LA UNICA ARITMETICA MERCANTIL PRACTICA, CON PROBLEMAS DE TENEDURIA DE LIBROS, MAS UTIL Y MAS BARATA QUE SE CONOCE. E 593 Marz 31.

TAQUIGRAFIA Y MECANOGRAFIA, CINCO PESOS MENSUALES

DOS horas de clases diarias, una para cada materia. Día o noche. Pida folleto. Academia Roosevelt, Jesús María 122, a una cuadra de Egido. 13410.—Ab.

"ACADEMIA TRUJILLO"

CORRALES 61

Clases de Mecanografía, Taquigrafía, Teneduría de Libros, Inglés, Aritmética, Cálculos Mercantiles, Caligrafía Gramática, Lectura Escritura, etc. Enseñanza Preparatoria. Clases por Correspondencia. 11514 8 ab.

CLASES

De corte, sombreros, bordados, mano, máquina, encajes, tejidos. Doy clases de pntura, pirograbados, repujados, infinidad de labores de fantasía modernas: Clases a domicilio y en la academia. Pinto chales surtidos, se hacen muñecos para las máquinas a la medida. Srta. Argüelles. Campanario 90, Teléfono M-6833. 13405.—1 Ab.

¿QUIERE GANAR $150.000 EN ADELANTE?

Aproveche su tiempo, que no le pesará.

TENEDURIA, CONTABILIDAD Y ANALISIS

Empiece llevando un juego completo de libros, pues es ciencia esencialmente PRACTICA y abandone las teorías confusas. Curso y experiencia en tres meses

TAQUIGRAFIA PITMAN

(EN ESPAÑOL E INGLES)

INGLES, MECANOGRAFIA, ARITMETICA MERCANTIL, CALIGRAFIA ORTOGRAFIA, ETC

Garantizamos magnífico empleo. Graduados colocados este mes. Gastón López, Pedro Pérez; Julia Baeza; W. Willard y otros.

ATENCION ESTRICTAMENTE INDIVIDUAL

(También por correspondencia)

L. F. TIZOL

(Perito taquígrafo contador)

Profesor del Comercio

Teléfono M-4061

Nueva del Pilar 31, esquina a Clavel, cerca de los Cuatro Caminos 11712 19 ab.

COLEGIO "SAN ELOY"

PRIMERA ENSEÑANZA. PREPARATORIA, BACHILLERATO, COMERCIO E IDIOMAS

Está situado en la espléndida Quinta San José de Bellavista, a una cuadra de la Calzada de la Víbora, pasado el crucero, Grandes dormitorios, jardines, arboleda, campos de sports al estilo de los grandes colegios de Norte América. Dirección: Bellavista y Primera. Teléfono I-6002. Pida prospectos. 12559.—15 Ab.

ACADEMIA MARTI

directora Casilda Gutiérrez, corte, costura, bordados a máquina, clases domicilio. San Mariano 3. Teléfono I-2326. 10243.—1 Ab.

10.—EMPLEOS-DEMANDAS

Agentes

NECESITAMOS VENDEDORES

Tenemos dos plazas disponibles para buenos vendedores de Vinos y Licores. Daremos un sueldo mensual de $60 a $120 y comisión o más si lo merecen. No queremos que nos molesten los que no sean Vendedores ni tengan aptitudes para vender. Ofrecemos buena oportunidad para Vendedores activos y conocedores del giro. Se requieren buenas referencias. Rivas y Compañía, Lamparilla 29. 14020 31 mz.

SOLICITAMOS personas de buena presencia y con suficiente preparación para actuar en calidad de vendedor. Es indispensable la presentación de referencias de dos o tres firmas. Magnífica retribución para el que reuna las condiciones que exigimos. Todos los días de 4 a 6 de la tarde menos los sábados. Texidor Company Limited. Ricla 27. Habana. E 778 30 d 25 ab.

EMPLEOS-DEMANDAS

Varios

SE SOLICITA una señorita que conozca Teneduría de libros y mecanografía. Informan en Corrales 219 14617 2 ab.

SE SOLICITA persona que escriba y hable inglés con experiencia en el negocio de hoteles y un agente para muelles y ferrocarriles. Informan: Industria 118, altos. Tel. A-8237. 14574 1 ab.

11.—EMPLEOS-OFERTAS

Varios

CORTADOR EN GENERAL

y camisero desea colocarse, no le importa salir al campo. Informan en Monte 425. Habana. 13659 2 ab.

12.—ESTABLECIMIENTOS

Ventas

FONDA con buena marchantería, la vendo baratísima, por no poder atenderla. Estrella 7, entre Aguila y Amistad. 14692 3 ab

PLANTA DE HIELO

En perfecto estado, se vende una planta de hielo cristalino de tres toneladas de capacidad cada 24 horas de marcha continua, equipada con moldes de 150 libras cada uno, con todos sus aparatos y en inmejorables condiciones, lista para embarcar. Informes: Juan Tamargo. Domínguez y Cocos, Cerro, Habana. 14609 4 ab.

VENDO Vidriera de lunch de 12 pies $170; ocho mesas vitrolite grandes a $13; ocho mesas restaurant caoba a $5; una caja hierro $170; una caja contadora nueva $90. Informes Teléfono Tel. M-1068. 14661 31 mz.

VENDO O CAMBIO

una gran bodega por una casa dando o tomando dinero, precio de la bodega $7.500. Barata. Informes en Infanta y Llinás. Bodega. U-1105. 14659 1 ab.

HERMOSO CAFE VENDO

Situado en la esquina y calle más comercial de la Habana. Su dueño embarca el 20 de Abril. Es una ganga. Informes en Infanta y Llinás, bodega 11657 1 ab.

GANGA. Se vende una fonda en una calzada de mucho movimiento con buen contrato y poco alquiler. Se da en $1.000. Informan Amistad 135, Benjamín. 14566 2 ab.

VENDO Café y Fonda $2.500 con $1.500 de contado. Vende de $50 a $60 diarios, buen contrato y poco alquiler. Informan Vidriera Café Marte y Belona. Vázquez.

VENDO una bodega en $4.000 con $2.500 de contado, bien surtida, una venta de $60 y 12 años de contrato, $30 de alquiler. Esto lo anuncia Vázquez, que no es palichero. Vidriera del Café Marte y Belona. Vázquez. 14567 2 ab.

SE VENDE un café, lechería, buen punto y se da barato. Su venta diaria es de $45. Informan en Cuba 80. J. Fernández. 14645 1 ab.

PARA dos socios que quieran ganar dinero vendo fonda, esquina, buen local para café, punto de mucho porvenir. Trocadero 27 Luis Otero. 14551.—6 Ab.

SE vende una casa de comidas en el punto más céntrico de la Habana, se dá barata con, buena marchantería. Cor

ESTABLECIMIENTOS

MAGNIFICA OPORTUNIDAD

En el centro de los negocios, O'Reilly esquina Villegas, altos del Café El Paraíso, a una cuadra del nuevo y gran edificio La Metropolitana y de la Manzana de Gómez, se vende una cómoda y fresca casa de huéspedes con todas sus habitaciones alquiladas con muy buenos huéspedes. Paga muy poco alquiler. Para informes en la misma y por el Teléfono M-3013. Preguntar por Rosita.
13895 1 ab.

SE VENDE la mejor y bien situada vidriera de tabacos, billetes y quincalla por retirarse el dueño; una ganga y otra en $750, buen contrato. Razón: Bernaza 47, bodega, de 7 a 8 y de 12 a 2. S. Lizondo.
13884 1 ab.

13.—FINCAS RUSTICAS

Arrendamientos

SE ARRIENDA O VENDE

Finca, Asiento Corral Nuevo, barrio del mismo nombre, (de Matanzas) Lindero Norte, camino real de Carral Nuevo, tene manantial y pasa la carretera: Informan San Lázaro 482.
13759.—8 Ab.

Ventas

SE vende en Asturias a dos kilómetros de Infiesto, y sobre carretera, bonita casa moderna rodeada de magnífica huerta de 6 días de bueyes, destinada a árboles frutales en plena producción con una buena cuadra próxima a la casa, hay luz eléctrica. Para informes en esta capital. Campanario número 24 o en la misma finca, Don Fernando Vigil. Infiesto. Valle.
13193.—8 Ab.

RUSTICAS

En $650 vendo acción finca con más de 5.000 arrobas viandas muchos pastos a 6 K. Habana, en calzada, es una caballería, $25 renta, 4 años contrato. Díaz Minchero, Guanabacoa, Villa María.
13747.—8 Ab.

14.—FINCAS URBANAS

Ventas

VENDO

Casa moderna, tres plantas. Campanario muy cerca de San Rafael 33,000. San Miguel cerca Galiano, moderna, tres plantas 31,000. Manrique, moderna, tres plantas, cerca San Lázaro 22,000. San Nicolás parcela 655 por 25 a 110 pesos. Zanja 170 metros 18,500. San José 200 metros una planta 18,500. Y otras más. Campanería Habana 51 M-7785.
14622—31 Mz.

GRANDIOSAS ESQUINAS

una con establecimiento $65.000. 700 metros, renta $600; otra $55.000, renta en un recibo $500 con garantía. Moderna. Una $11.000, renta $110. U-1105 y pasaré a informar.
14658 1 ab.

SE VENDE la casa de dos plantas Amistad 110 esquina a la calle de Barcelona con 180 metros. Informa Ramón Vera a una cuadra del Capitolio. Teléfono M-5045.
14510 3 ab.

VENDO casa, Vedado, $18.000, vale 22.000; puede pagar pequeña parte ahora, resto fácil pago. Trato directo sin corretage. Empedrado 20.
14546.—1 Ab.

VENDO una casa en la línea de la Playa en la calle 18 y B a dos cuadras de Montalvo. Sala, recibidor, comedor, tres cuartos, cocina y baño interior, todo pintado con aceite, tiene dos cuartos de criado, garage para 2 máquinas, un jardín que es lo mejor de la casa. Mide el jardín 600 varas Vea la casa para que vea una cosa de gusto. Su dueño Leandro Miguel. Tel. F-1722. Llame de 11 a 12 y de 6 a 10.
14487 6 ab.

VENDO esquina moderna, en Jesús del Monte, una cuadra calzada $9.000, sola en la esquina, casa rentando $50 en $4,250, Santa Felicia 24 y Atarés. Villanueva, de 1 a 6.
14512.—3 Ab.

SE VENDE la casa Barcelona No. 2 entre Aguila y Amistad a una cuadra del Capitolio. Mide 140 metros propia para fabricar, sus medianeras pagas. Informa Ramón Vera. Tel. M-5045.
14511 3 ab.

¿QUIERE ALTO INTERES PARA SU DINERO?

Vendemos hermosa casa que rente $220 mensuales, dejando interés de más del 15 0|0. Consultoría, altos de Marte y Belona. A 330 31 mz.

VENDO una casa de planta baja con sala, saleta y tres cuartos, cocina, servicios sanitarios, gran puntal a una cuadra de Cristina en ocho mil pesos. Para más informes M-7684. Se puede dejar cuatro mil pesos hipoteca
14387 3 ab.

EN ISLA DE PINOS

¿Está usted enfermo? ¿Quiere curarse del estómago? Descripción. Chalet con portal corrido, sala, comedor, sala de armas, gabinete, un cuarto y servicios sanitarios en los bajos. La planta alta tiene 7 habitaciones y en la parte superior un gran salón. Es de madera pero tiene doble forro. Hay un magnífico garage. Tiene 10.000 metros de terreno aproximadamente saliendo el metro de terreno y fabricación a $0.80. Está frente al Hotel Santa Rita en Santa Fe, Isla de Pinos. Informes A. León: Obispo 7. Dpto. 412, Habana Cuba.
14310 2 ab.

FINCAS URBANAS

TENGO una hermosa esquina propia para bodega; está; sola en la Habana. Informan en San José 113, garage de Santiago Domínguez.
14467 4 ab.

COBRO PUNTUAL, ALQUILER SEGURO

Ofrecemos esquina preparada para altos y con bodega. Consultoría. Altos Marte y Belona A 328 31 mz.

INTERESANTE

Calzada Jesús del Monte, casa de 12 por 40 metros. Detalles Consultoría Nacional de Comerciantes. Altos de Marte y Belona. A 329 31 mz.

CORREA 2 casa ocupada por la farmacia, a 30 metros de la Calzada de Jesús del Monte, se vende en $9.500. Consta de partal, sala, saleta, cuatro habitaciones, cocina y demás servicios. Informa en la misma, el farmacéutico.
14403 31 mz.

GANGA de tres casas unidas de nueva construcción, se venden en $9.000 y rentan $86.50 mensuales en calle Paniagua No. 8 B, Cerro. Su dueño a todas horas en la misma. Florencio Lizasoain.
14302 1 ab.

BODEGUEROS

Vendo una gran esquina en carretera para bodega en un reparto que hay ya más de 30 casas y un gran club de foot ball y no hay bodega en dos kilómetros. Su dueño Teléfono F-3288.
14321 2 ab.

EN la Víbora, a dos cuadras de la calzada, se vende una magnífica casa compuesta de sala, gabinete, cinco habitaciones, hall central, cuarto y servicio para criados, jardín, portal, dos cuartos de baño intercalados, patio con frutales, pisos de granito, fabricación de primera. Informan. M-4491.
14268 21 mz

REPARTO ALTURAS DEL ALMENDARES

Avenido de los Aliados, 16, se vende un hermoso chalet construído para vivirlo su dueño, compuesto de sala, comedor, comedor de verano, cuatro habitaciones con dos baños intercalados, garage, lavaderos, servicio de criados, cocina pantry. Informes teléfono M-7945, troto directo con comprador.
14244 4 ab

GABRIEL Prats y Ca., fabricaciones, reedificaciones de casas de maderas y ladrillos a plazo y presupuestos gratis. Octava entre Dolores y Concepción. Teléfono I-4493.
14248.126 Mz.

VENDO 5 PROPIEDADES

De esquina, con establecimiento, una renta $250 al mes en $28.000 Tiene bodega, dos plantas, 400 metros vendo otra en $35.000 en Neptuno, 275 metros; otra en Infanta en $22,000 Tiene café, 2 plantas, renta $200.00. Tengo una casa en Monte $18,000 con comercio, renta $150 y vendo en Reina 4 casas, 36 departamentos $75,000. $600 renta en un recibo, tiene contrato Vendo un chalet frente al parque Japonés; tiene garage y 3 cuartos, sala y jardín; un cuarto baño en $10.000. También se vende con muebles y una máquina Packard 5 pasajeros: vendo cinco casitas chicas, una $6.000; otra $8.000 y otra $4.000. Todas en la Habana y vendo casas de centro. Pasen por la antigua oficina. Amistad 136. Benjamín García. Tel. A-0379
14109.—5 Ab.

MALECON cerca Prado 10, fachada 4 pisos, departamento completo. Sala, comedor, cuarto, cocina, baño cada una, todas balcón al Malecón y elevador $110.00, dejándose al 6 0|0 lo que quiera. Malecón 56 entre Galiano y San Nicolás.
14186 31 mz.

VENDO

Una magnífica casa en lo mejor de Estrada Palma.

COMPRO

2 casas en el Vedado de lujo, precio aproximado $$100.000.

Tengo dinero para hipoteca y fabricación, magníficas condiciones.

N. Cárdenas. Teléfono M-3030, F-3225. Cuba 49.
13752.—3 Ab.

CASITA, se vende en Oquendo 118, entre Benjumeda y Desague, compuesta de sala, tres cuartos, comedorcito y servicios, etc. Pisos de mosaico, cielos rasos y patio de cemento. Precio $5.500. F-2886.
13765.—8 Ab.

VENDO CASAS, VEDADO

JORGE GOVANTES

Seis cerca de 23. Sala, comedor, 3 cuartos, baño, mide 16x22 $24.000.

Chalet, 15 cerca de 8. Sala, biblioteca, comedor toilet, altos, 5 cuartos, garage $26.500.

Once cerca de A. 683 metros. Sala, saleta, comedor, 3 cuartos, 2 cuartos criados $28.000.

Once cerca de Paseo, chalet. Mide 26 por 22. Sala, saleta, comedor, biblioteca, toilet, palm room, altos, 4 cuartos tennis, 4 cuartos criados, garage $42.000.

JORGE GOVANTES

San Juan de Dios 3. Teléfonos M-9595 y A-5181.
13851 3 ab.

SE vende el hermoso y cómodo chalet Santa Catalina esquina a Juan Delgado, (Víbora) frente al Cine Méndez. Se dan facilidades de pago si se desea. En el mismo informan.
13780 3 ab

CERRO, VENDO UNA

casa mampostería de sala, saleta, dos grandes cuartos, cocina, servicio sanitarios con seis de frente por 42 metros de fondo, entrada independiente con árboles frutales, es ganga, en $4,500. Informe: Santa Teresa 23, entre Primelles y Churruca. Teléfono I-4370.
13045.—3 Ab.

FINCAS URBANAS

VENDO en sitio céntrico, magnífica esquina con medidas propias para fabricar. Informan en el Edificio Larrea. Departamento 232. De 9 a 11 y de 2 a 4. 13686 31 mz.

CERRO, CASA DE MADERA

portal, sala, comedor, dos cuartos, servicio sanitario, cocina, traspatio, renta 25 pesos, dos cuadras de la Calzada $2,200. Informen: Santa Teresa 23, entre Primelles y Churruca, Teléfono I-4370.
13046.—3 Ab.

EN EL CERRO, AVENIDA

Primelles, vendo una esquina de 13.80 de frente por 42 metros de fondo con aceras, alcantarillado propio para industria, cruzando la línea por el fondo, cómodo comunicación a $6.50 metro, terreno llano. Informan en Santa Teresa 23, entre Primelles y Churruca Teléfono I-4370. 13044.—3 Ab.

VENDO linda casa de dos plantas, acabada de fabricar, cantería y pisos finos, cerca de Monte y Angeles, ofrecen de alquiler $150. Medida 6 por 18. Precio como ganga $20.000. Triana. Franco 6 altos. Tel. U 4217
13809 1 ab.

SE vende la casita de madera, Buenaventura 31, entre San Francisco y Concepción, Víbora, no corredores. En la misma el dueño.
14229.—3 Ab.

15.—HOSPEDAJES

Casas de Huéspedes

LA CASA de huéspedes Almendares, Carlos III, entre Infanta y Ayestarán ofrece amplias habitaciones, con agua corriente desde 10 y 20 pesos hasta $50 con y sin asistencia. Apartamentos para matrimonios desde $80. Sirven comidas a domicilio y admiten abonados al comedor a precios de situación. Buen cocinero y fino servicio.
14672 5 ab.

LA MILAGROSA, GRAN CASA DE HUESPEDES

Habitaciones y apartamentos para todos los gustos y de todos precios. Excelente comida, mucha moralidad. Teniente Rey 38, esquina a Aguiar. Teléfono M-7519.
14072 10 ab

DRAGONES 44, altos, esquina a Galiano, gran casa de huéspedes, habitaciones con desayuno, almuerzo y comida, desde $28.00 para matrimonio, desde $55. Se admiten abonados a $18.
14262 1 ab

LA CASA PARA FAMILIAS PRADO, 101

Ha sido adquirida por F. Bustamante y ofrezco por mensualidades para matrimonios, el servicio más barato de la Habana, habitaciones para matrimonios desde sesenta pesos al mes, buena comida y trato familiar.
13944.—9 Ab.

CASA DE HUESPEDES

La Comercial. Muralla 12 esquina a San Ignacio. Tel. A-0207. La mejor casa de huéspedes de la Habana con todas las comodidades para el huésped; desayuno, almuerzo y comida y todos demás servicios por hospedaje completo desde $35 y $40, por persona al mes. Se admiten abonados al comedor, buen servicio.
13303 31 mz.

LA CENTRAL

Casa cómoda y ventilada, con un trato esmerado para nuestra clientela. Camas desde $.60 en adelante. Cerca Estación Terminal. Egido 43 y 45. Teléfono A-5864.
11493 8 ab.

Hoteles

HOTEL VANDERBILT

En la loma de la Universidad. Precios de verano para personas estables. Casa de orden y moralidad. Neptuno No. 309 esquina a Mazón.
14443 7 ab.

HOTEL MASCOTA

INDUSTRIA 118

Se alquilan habitaciones frescas y ventiladas a personas de moralidad. Tel. A-9343.
14573 6 ab.

HOTEL TORREGROSA

OBRAPIA Y COMPOSTELA

No. 65. Habitaciones con baño privado, agua caliente, elevador día y noche. Pensión completa 1 persona $60 $60, $75, $80 y $100. Tel. A-2426.
14227 4 ab

AVISO

El Hotel Roma, de J. Secarrás, se trasladó a Amargura y Compostela, casa de seis pisos, con todo confort, habitaciones y departamentos con baño, agua caliente a todas horas, precios moderados, Teléfonos M-6944 y M-6945. Cable y telégrafo Romotel. Se admiten abonados al comedor. Ultimo piso. Hay ascensor.
D 556 21 mz

PARA HOTEL

EDIFICIO ALVAREZ

A una cuadra del Parque Central, Obrapía 99, para hotel, tres plantas altas y un salón sin columnas en los bajos, con más de 300 metros cuadrados, 45 habitaciones, baños lujosos, agua y luz directa en cada habitación. Próxima a terminarse la fabricación de uno de los más sólidos y bellos edificios de esta ciudad se admiten proposiciones para arriendo por toda la casa o sean las cuatro plantas o bien de las tres altas, separadas de la planta baja. Informa su dueño, Obrapía 97, de 9 a 10 a. m. y de 2 a 4 p. m. Victoriano Alvarez.
14271 11 ab

HOTEL ESPAÑA

Villegas 58, esquina a Obrapía. Espléndidas habitaciones a la calle con todo confort, para familias de buen gusto desde 45 pesos en adelante; moderna instalación de servicios higiénicos con agua fría y caliente, cocina cosmopolita. English spoken. Teléfono A-1832.
14211 3 ab

HOSPEDAJES

HOTEL SAN CARLOS

BELGICA 7

(Plaza Ursulinas)

Apartamentos y habitaciones con baño, ducha, lavabo de agua corriente, teléfono y servicio privado con abundancia de agua fría y caliente. Ascensor día y noche. Tranvías por la puerta para todas partes. Excelente comida a la española y criolla. Precios reducidos.
14618 5 ab.

HOTEL "LA ESFERA"

DRAGONES 12, ESQUINA A AMISTAD

PARA EL PRIMERO DEL ENTRANTE MES DISPONEMOS DE VARIAS HABITACIONES Y DEPARTAMENTOS A LA CALLE, SERVICIOS PRIVADOS DE AGUA FRIA Y CALIENTE, ELEVADOR DIA Y NOCHE Y LIMPIEZA ESCRUPULOSA. SOLICITAMOS MATRIMONIOS Y FAMILIAS ESTABLES QUE DESEEN VIVIR CON COMODIDADES Y COMER LO QUE SE DICE "BIEN" POR MODICA MENSUALIDAD. CASA DE RECONOCIDA SERIEDAD Y AFABLE TRATO. VEANOS HOY MISMO; EN EL PRECIO NOS ARREGLAMOS.
14300—31 Mz.

THE SAVOY

Hermosa residencia para familias en la parte más fresca del Vedado. Excelente cocina, table d'hote, mesas separadas. Todas las habitaciones con ventilación recta. Abundante agua fría y caliente. Sesenta metros de hermoso portal, siempre fresco y sombra. A media cuadra del tranvía de la calle 17 y a 2 cuadras y media del tranvía de la calle 9 (Avenida Wilson) A diez minutos del Parque Central. Tel. F-5270.

F ESQUINA A 15, VEDADO.

LA CASA DE LAS ESTATUAS

E 717 31 mz.

HOTEL MAJESTIC

(Belascoaín No. 5)

Este magnífico hotel montado a la moderna, con baño y teléfono en todas las habitaciones y un gran restaurant en el sexto piso con su amplia terraza, ofrece departamentos y habitaciones para familias estables, precios razonables, moralidad absoluta, cocina confortable. Se admiten abonos y también se sirve a la carta. Teléfono Centro Privado M-9845. M-9846.
12965 2 ab.

BRAÑA Y EL CRISOL HOTELES

Las mejores casas para familias, todas las habitaciones con servicio privado, habitación y comida para dos personas $75, 80 y 90 mensuales. Crisol, Lealtad 102. Tel. A-9158 Braña, Animas 58. Telf. A-6787.
E 637. Marz 31.

16.—INSTRUMTS. DE MUSICA

VENDO pianola nueva Stowers, rollos, banqueta $390, valen $850 y una Victrola Victor gabinete, grande con discos $125. Tel. A-2439. Embarco. Concordia 108 esquina a Gervasio.
14451 31 mz.

AUTO-PIANO de pedal y eléctrico, de famosa marca, se vende, la calle de Suárez 110 bajos. Tiene cuatro meses de uso y se vende en módico precio. Teléfono A-1606, I-1527.
13808.—3 Ab.

PIANOLA, vendo una buena pianola, es moderna, tiene buen sonido y buena presencia. Tiene muchos rollos y banco. Me urge venderla porque tengo que reducirme, Animas 168, letra A, bajos, entre Gervasio y Belascoaín
14219.—1 Ab

Pianos nuevos de las marcas Majestic, a $340.00, automáticos $450.00. Victrolas a plazos, $2.00 semanales.

JOHN L. STOWERS

San Rafael No. 29.

Teléfono A-3962. Habana.

E 703 31 mz

COMPRO Pianolas en cualquier estado. Victrolas y toda clase de muebles modernos. Llame al Tel. M-4084.
12678 31 mz.

SE VENDE UNA PIANOLA

Eléctrica y de pedal y una victrola con una buena colección de discos casi regalada por tener que desprendernos de ella. San Rafael 141 casi esquina a Oquendo. Tel. U-3847.
13653 31 mz.

Pianos nuevos a plazos. 10.00 al mes; automáticos $15.00. Victrolas $8.00 mensuales.

JOHN L. STOWERS

San Rafael No. 29.

Telf. A-3962. Habana.

E 704 31 mz

INSTRUMENTOS DE MUSICA

PIANOS, pianolas e instrumentos al contado y en plazos módicos. Música impresa y estudios para todos los conservatorios Pianos de alquiler, afinaciones y reparaciones. Calidad y bajo precio. Viuda de Carreras y Ca. Prado, 115, teléfono A-3462.
E 636. Marz 31.

17.—MAQUINARIAS

HIELO Y REFRIGERACION

Se venden como nuevos, dos equipos de refrigeración, de tres y cinco toneladas de refrigeración cada uno. Cada equipo tiene condensador, recipiente de amoniaco, trampas de aceite y accesorios o sea todo el equipo de alta presión. Informes Juan Tamargo. Dominguez y Cocos. Cerro, Habana.
14608 4 ab.

18. MUEBLES Y PRENDAS

Compras

NECESITO comprar 2 juegos de cuarto, uno de comedor y algunos escaparates sueltos. Los compro en el momento si llaman al Tel. A-2253.
14315 2 ab.

COMPRAMOS toda clase de muebles, cajas de hierro, archivos y muebles oficina. Llame al Teléfono M-8285.
14060 2 ab.

COMPRAMOS MUEBLES

modernos de todas clases; se pagan bien. Avise: A-7795.
13792 8 mz

SE COMPRAN MUEBLES

Si quiere vender bien sus muebles modernos o antiguos de todas clases Cajas de hierro, máquinas de coser, llame a M. Adega y Hno. Teléfono M-5069 Luz 28.
13431.—6 Ab.

Ventas

MAQUINAS "SINGER"

Para taller sy casas de familia. ¿Desea usted comprar, vender o cambiar máquinas de coser, al contado o a plazos? Llame al teléfono A-8381. Agencia de Singer, Pío Fernández.
711 31 mz

SE vende un juego de cuarto de nogal circasiano, un bufete de caoba y una silla giratoria estilo inglés. Todo está casi nuevo y se dá muy barato. Pueden verse en la casa calle 23, número 408, esquina a cuatro.
14555.—5 Ab.

SE VENDE un juego comedor, 95; un juego sala $75; un juego cuarto con chaufeur $140; un buró cortina; una nevera; un piano; 4 escaparates, lunas; dos lavabos y más muebles. Gervasio 59 entre Neptuno y San Miguel.
14675 31 mz.

SE VENDE un juego de comedor para familia numerosa, dos juegos de sala de caoba, una bastonera y un musiquero. Informan en Línea 6.
14671 5 ab.

VENDEMOS 50 sillas de tijera completamente nuevas, muy baratas. Apodaca 58 entre Suárez y Revillagigedo
14663 8 ab.

VENDEMOS un juego de recibidor tapizado y uno de comedor, de cedro. Apodaca 58 entre Suárez y Revillagigedo.
14664 8 ab.

CONTADORAS CAOBA

niqueladas, $10, $15, $20 y $25 mensuales. Nuevo plan de ventas. Aprovechen esta oportunidad. Hago cambios. Hay piezas de repuesto. Oficina Camponario 89.
14216 11 ab

JUEGO de cuarto cinco piezas, esmaltado verde y decorado precioso se vende en $120. Otro de señorita esmaltado, marfil y decorado muy lindo, cinco piezas, $100. Neptuno 194, entre Belascoaín y Gervasio.
14286 3 ab.

GRANDIOSA LIQUIDACION DE MUEBLES

Juegos de cuarto, tres cuerpos con bronces, compuesto de 7 piezas, $300. Juego de marquetería fina 120 pesos. Id. sin marquetería, $100. Id. americano chico, esmaltado, $90. Juegos de comedor, ovalados, 3 lunas y bronces, tamaño grande 175. Idem marquetería $100. Idem chico ovalados $100. Juegos de sala, esmaltados, 8 piezas $120. Idem estilo francés 16 piezas, $95. Idem estilo gótico, 16 piezas, $90. Idem internacional, 14 piezas, $65, escaparates modernos, de lunas, $38. Vitrinas redondas, $30. Aparadores redondos $28. Id. cuadrados $18. Coquetas $15. Fiambreras modernas, de lunas $15. Espejos dorados $70. Máquinas Singer, flamantes, $40. Neveras modernas de $20 en adelante. Camas de madera, modernas, $15. Espejos y mesa de consola, modernas, $20. Camas de hierro de $6 en adelante. Camitas $8, de rejilla a $12. Seis sillas y dos sillones de caoba, $25. Mesas de correderas redondas $11. Variado surtido de lámparas de $3.00 en adelante. Sillones de portal de caoba $15 el par. Y tenemos toda clase de muebles sueltos a precios increíbles y gran surtido de joyas y ropa de caballeros, señoras y niños. Haga una visita a esta su casa y se convencerá. La Casa Ferro. Gloria 123, entre Indio y San Nicolás. Teléfono M-1296.
14258 11 ab

MUEBLES Y PRENDAS

SE ARREGLAN MUEBLES

antes de vender o cambiarlos por otros que seguramente serán más malos, llámenos; nuestro taller exclusivamente para muebles de uso, nos permite dejárselos como nuevos Esmaltes, tapices y barnices. Envasamos toda clase de muebles. El Arte. Manrique 122. Tel. M-1059.
10012 31 mz.

LA CASA VEREZ PRESTAMOS

Dinero sobre joyas, ropas y otros objetos. Liquidamos muebles y otros muchos artículos similares; compramos muebles modernos. Bernaza 40. Tel. A-8232.
14119 25 ab.

¿QUIERE Ud. ECONOMIZAR?

Compre sus muebles y joyas y tome dinero sobre los mismos en La Habanera, Aguila 139, teléfono A-8939.
14290 26 ab.

MUEBLES BARATOS "LA MISCELANEA"

San Rafael, 115

Escaparates $10, con lunas $25, aparadores $10, modernos $14; coquetas $14; juegos de cuarto $90, con marquetería $100; hay taqueados en esmaltes de sala, de cuarto, de recibidor, de todos precios, piezas sueltas, vitrinas $22; máquinas de coser, relojes, cuadros, camas de hierro de $8, burós, sillería de todos modelos, columnas $2; mesas correderas $8; peinadores, vestidores, sillas americanas en cantidades, lámparas, cheislongs $15; macetas, 6 sillas y dos sillones, $18; libreros, mimbres, juegos de comedor $75 y muchos más muebles, que no se pueden detallar. Precios de verdadera ganga. San Rafael 115. José Guzmán. Teléfono A-4202.
E 590 Marz 31.

LAMPARAS EN GANGA

Se vende una lámpara de sala de bacarat, muy fina, en $300.00. Una lámpara de comedor, de bronce, en $100. Una lámpara de pie de mármol de Verona, en $80.00. Puede verse en la Casa Vilapiana, O'Reilly y Villegas.

E 575 Marz 31.

"EL MODELO"

Damos dinero sobre alhajas, tenemos gran surtido de mueble de todos estilos, compramos muebles de uso modernos, pagándolos mejor que nadie, componemos relojes garantizando el trabajo. Monte 402. Teléfono A-9540.
10980.—5 Ab.

LA NUEVA MODA. Juegos completos y toda clase de muebles sueltos a precios muy bajos. También se cambian en San José 75, casi esquina a Escobar. Tel. M-7429. M. Guzmán.
10358 1 ab.

MAQUINA PARA COSER "SINGER"

AGENCIA EN SAN RAFAEL Y LEALTAD

TELEFONO A-4522

Al contado y a plazos y en alquiler. Cambiamos, reparaciones, piezas, aceite, agujas y profesora de bordados gratis para las clientes. Avísenos por teléfono, correo u otro medio y competente empleado la llevará el catálogo a su domicilio, sin molestarse usted en venir. Garantizamos venta de máquinas nuevas. No aumentamos precio.
13983 24 ab.

DE OCASION REALIZAMOS

Juegos de cuarto, esmaltados a $120 hasta $190; barnizamos desde $90; idem de 3 cuerpos desde $170 hasta $350, de caoba.

JUEGOS DE SALA

esmaltados, finos, tapiz y rejilla, infinidad de modelos a $65, $90 y $115; idem corrientes, de caoba, de $45, $65 y $80. También piezas sueltas, baratísimas.

JUEGOS DE COMEDOR

de cedro, marqueteados y de caoba con bronces y lisos a $100, $125 y $160; mesas, vitrinas, aparadores, neveras, etc. a precios de ganga.

VICTROLAS, MAQUINAS LAMPARAS

Gran surtido en Victrolas de todos los modelos Victor, a mitad de precio máquinas de coser Singer desde $10 hasta $35; de ovillo, flamantes, lámparas modernas de bronce y metal desde dos pesos en adelante.

"EL VESUBIO", MUEBLERIA Y PRESTAMOS

FACTORI AY CORRALES

13654 2 ab.

NO COMPRE

muebles sin antes visitar "La Casa Soto y Rivera". Precios sin competencia, juegos de cuarto, cinco piezas, 75 pesos; id. comedor 9 piezas, 67 pesos; de sala, 12 piezas, 74 pesos. Gran surtido en piezas sueltas. Ventas al contado y a plazos. Neptuno 211, casi esquina a Marqués González. Teléfono U-2856. También compramos muebles usados.
E 694.—29d-3

MUEBLISTAS, barnizadores; la goma laka blanca "Annaca" es la mejor que se usa. Pídala a Antonio Navarreté. Sitios 16. Tel. A-5901. Habana. Herrajes para muebles.
13300 20 ab.

MUEBLES Y PRENDAS

LA CASA DE LAS CAMAS VENDEMOS AL CONTADO Y A PLAZOS

Si usted necesita una cama y no tiene Fiador, no se preocupe; nosotros se la entregamos en su domicilio por un pequeño Fondo y a pagar

$1.00 SEMANAL

Almacén y exposición en General Carrillo 99, antes San Rafael, entre Escobar y Gervasio. Tel. A-0367, Habana
13655 2 ab.

BARGUEÑO

Inglés George 1o. con bronces cincelados, único en la Habana. Relojería. El Sol. O'Reilly 53.
14352 4 ab.

"LA MODERNA"

Compramos muebles y prendas, victrolas, máquinas de escribir y coser Singer, y pianolas, pagándolas mejor que nadie. Neptuno 176, esquina a Gervasio, teléfono A-8620.
14259 26 f.

ESMALTADO Y BARNIZADO DE MUEBLES

Tapizamos, Doramos, Esmaltamos en todos colores. Pintamos mimbres. Reparaciones en general. Precios económicos. San José 41. Romero. Teléfono A-9485.
13880 3 ab.

UNDERWOOD

Remington, usadas, $40, $25; una Underwood, sin usar, nueva, $75. Regálase por disgusto con socio. Reina 97, tienda de ropa. De 8 a 1, exclusivamente.
14247 6 ab

"LA NUEVA ESPECIAL"

Neptuno 191-193, entre Gervasio y Belascoaín, teléfono A-2010. Almacén importador de muebles y objetos de fantasía.

Vendemos con un 50 por ciento de descuento, juegos de cuarto, juegos de comedor, juegos de mimbre y cretonas muy baratos, espejos dorados, juegos tapizados camas de hierro, camas de pino, burós escritorios de señoras, cuadros de sala y comedor, lámparas de sobremesa, columnas y macetas mayólicas, figuras eléctricas, sillas, butacas y esquinas dorados, portamacetas esmaltados, vitrinas, coquetas, entremeses, cherlones, adornos y figuras de todas clases mesas correderas redondas y cuadradas, relojes de pared, sillones de portal, escaparates americanos, libreros, sillas giratorias, neveras aparadores, paravanes y sillería del país en todos los estilos.

Llamamos la atención acerca de unos juegos de recibidor finísimos de meple, cuero marroquí de lo más fino, elegante, cómodo y sólido que han venido a Cuba, a precios muy baratísimos.

Vendemos los muebles a plazos y fabricamos toda clase de modelos, a gusto del más exigente.

Las ventas del campo no pagan embalaje y se ponen en la estación o muelle.

Dinero sobre prendas y objetos de valor, se da en todas cantidades, cobrando un módico interés, en LA NUEVA ESPECIAL, Neptuno 191-193, teléfono A-2010 al lado del café El Siglo XX, Habana.

Compramos y cambiamos muebles y prendas. Llamen al A-2010.

También alquilamos muebles.
E 629 31 mz.

SE LIQUIDAN Y SE VENDEN

muebles a plazos y al contado. También compro muebles modernos. Préstamos dinero sobre alhajas, a módico interés. Suárez, número 49. Teléfono M-8125.
10979.—5 Ab.

MUEBLES BARATOS

Ganará dinero si antes de comprar ve nuestro variado surtido en juegos completos y piezas sueltas; juegos de cuarto, marquetería, $110; comedor, $75; sala, $50; saleta $70; escaparates, desde $10; camas $7; cómodas, $14; aparador $14; mesas correderas, $7; sillas, $1.50; sillón $3; y otros que no se detallan, todo en relación a los precios antes mencionados. También se compran y se cambian en

"LA PRINCESA"

S. RAFAEL, 107. Tel. A-6926.
E 635. Marz 31.

PRESTAMOS DINERO "LA NACIONAL"

Sobre alhajas y objetos de arte a módico interés. Se liquidan grandes existencias de joyas y muebles de todos estilos a precios sin competencia, se compran muebles de uso modernos. Villegas número 93. Teléfono A-8915.
11664 9 my.

A PLAZOS

Se venden cajas de caudales de varios tamaños y muebles de todas clases. Préstamos sobre prendas y objetos de valor y arte. "La Hispano Cuba". Teléfono A-8054. Villegas 6, por Monserrate.

DINERO

No reparamos intereses. Préstamos sobre alhajas y objetos de valor.

LA HISPANO CUBA

Villegas 6, por Avenida de Bélgica, antes Monserrate. Teléfono A-8054.

COMPRAMOS

Muebles de oficina, archivos, máquinas de escribir, cajas de caudales y máquinas de coser Singer, los pagamos bien. Llame al teléfono A-8054. Villegas 6, por Monserrate. Losada.
E 633. Marz 31.

LA POPULAR

MAXIMO GOMEZ 247 Y 251 ENTRE CARMEN Y FIGURAS

T. A-1976

Gran Almacén de muebles, importación directa, completo surtido en camas, camitas y artículos de oficina, americano de hierro esmaltado y roble, 20 modelos de neveras gabinetes de cocina y mesas con tapa de porcelana toda de hierro en juegos de cuarto, comedor, sala, saleta y recibidor, tenemos preciosos modelos de construcción sólida, sillas de viena, nuestros precios son de situación más barato que nadie, háganos una visita y se convencerá para el interior, embasamos y conducimos a la estación sin gastos para el cliente.
12806.—2 Ab.

MUEBLES Y PRENDAS

JUEGOS DE CUARTO, $78

Compuestos de 5 piezas, todo nuevo; otro de marquetería, 95 piezas con filete blanco $100; otros estilos muy baratos, vendemos a plazos.

JUEGOS DE COMEDOR, $70

Con 9 piezas, todo nuevo, color caoba con bronces $100; tamaño grande, varios estilos $145, marquetería, 9 piezas $100. Vendemos a plazos.

JUEGOS SALA Y RECIBIDOR

Juego sala 14 piezas $68; recibidor, en cualquier color, con 8 piezas $70; mimbre tapizado $100.

JUEGOS CUARTO ESMALTADO

Con 5 piezas varios colores y estilos $130, de 3 cuerpos $250 y toda clase de muebles que se desee. Vendemos piezas sueltas; aceptamos ventas a plazos. La Casa Vega. Suárez 15, entre Corrales y Apodaca. A-1583.
13333 5 ab.

MUEBLES EN GANGA

"La Especial", almacén importador de muebles y objetos de fantasía, salón de exposición, Neptuno, 155, entre Escobar y Gervasio. Telf. A-7620. Vendemos con un 50 por ciento de descuento, juegos de cuarto, juegos de comedor, juegos de sala, sillones de mimbre, espejos dorados, juegos de tapizados, camas de bronce, camas de hierro, camas de niño, burós escritorios de señora, cuadros de sala y comedor, lámparas de sobremesa, columnas y macetas mayólicas, figuras eléctricas sillas, butacas y esquinas doradas, portamacetas esmaltadas, vitrinas, coquetas, entremeses, cherlones, mesas correderas redondas y cuadradas, relojes de pared, sillones de portal, sillas giratorias, neveras, aparadores, paravanes y sillería del país en todos los estilos. Vendemos los afamados juegos de meple compuestos de escaparate, cama, coqueta, mesa de noche, chiffonier y banqueta, a $185

Antes de comprar hagan una visita a "La Especial", Neptuno 155 y serán bien servidos. No confundirse, Neptuno 155.

Vendo los muebles a plazos y fabricamos toda clase de muebles a gusto del más exigente.

Las ventas del campo no pagan embalaje y se ponen en la estación.
E 591 31 mz

DINERO

En pignoraciones sobre joyas interés económico y en todas cantidades. La Nueva Mina, de Bahamonde y Fernández, sucesores de Ricardo Rivera, Bernaza 8. Teléfono A-3662.
E 726 10 ab.

INTERESANTE

Si usted necesita comprar muebles, no lo haga sin antes visitar la casa González y Díaz, Neptuno, número 167 teléfono M-8844, gran almacén de muebles finos y corrientes, y ahorrará usted dinero: vendemos al contado y a plazos. Las ventas para el interior, no pagan embalaje, visítenos y se convencerá.

NOTA:

COMPRAMOS MUEBLES

LLAME AL TELEFONO M-8844

248.—28 Feb.

LA SEGUNDA COMPETIDORA

Préstamos y almacén de muebles. Se realizan grandes existencias de joyería fina, procedente de préstamos vencidos, por la mitad de su valor. También se realizan grandes existencias en muebles de todas clases, a cualquier precio. Doy dinero con módico interés, sobre alhajas y objetos de valor, guardando mucha reserva en las operaciones. Visite esta casa y se convencerá. San Nicolás 250, entre Corrales y Gloria. Teléfono M-2875.

RUFINO G. ARANGO

Se compran y cambian muebles y Victrolas, pagando los mejores precios.
E 640. Marz 31.

19.—PARA EL HOGAR

GABRIEL CERVERA

le brinda a usted el almacén de muebles "La Coqueta", situado en Neptuno número 162, acepta venta de muebles a plazos. Teléfono M-6371.
10218.—1 Ab.

GRAN MUEBLERIA "EL ARTE"

Le brindamos un gran surtido de muebles finos y de todos estilos. Prestamos dinero sobre alhajas con módico interés. No olvidarse. El Arte, Neptuno 237. Telf. U-4747.
10773 9 ab.

MONOGRAMAS BORDADOS

CASA MARIA BLANCO

La única que trabaja con sus dibujos originales. Especialidad en pañuelos y ropa interior a mano. Ropa de cama y manteles a máquina. Villegas 49, entre O'Reilly y Obispo. Teléfono M-5174.
11611.—9 Ab.

RENOVADOR "RENOL"

Para conservar sus muebles y toda clase de objetos barnizados constantemente nuevos, use el renovador "RENOL-STAFFORD'S". Quita las manchas, da

PARA EL HOGAR

LA MEDALLA DE ORO

Damos dinero sobre alhajas a módico interés, vendemos muebles a plazos, y compramos muebles de uso, modernos. J. C. Zenea (antes Neptuno) esquina a Soledad. Teléfono U-2367.
10521 2 ab

20.—PARA LAS DAMAS

MADELEINE SOEURS

Tiene el gusto de anunciar a su distinguida clientela que acaba de recibir los últimos modelos de vestidos de las mejores firmas de París. O'Reilly 83, altos. A-8890.
14207 26 ab.

SI DESEA vender su mantón, se lo compro, paándole más que nadie; y si necesita uno de lo mejor, se lo vendo mas barato que nadie. Concordia 8 y Aguila. Tel. M-9392.

CORTE el pelo a sus niños por expertos peluqueros, estilo americano y francés. Niños, 50 centavos; niñas, modelos Garzón, Ninón, Juana de Arco, 50 cts. Señoritas 60 cts. Peluquería PILAR. Aguila y Concordia. Teléfono M-9392.

FUERA canas. Obtenga un hermoso color negro o castaño, usando La Favorita, tintura instantánea vegetal a base de Quina. Estuche $1. De venta en boticas y sederías. Depósito: Peluquería PILAR. Aguila y Concordia. Teléfono M-9392.

MASAJES MEDICINALES

Sra. Alemany, extensa práctica Clínica Barcelona-Melilla; éxito tratamientos reumáticos, restauración senos Extrafortaleza, tejidos musculares, rejuvenece rostro. Belascoain 126 Teléfono M-8716. 14123 25 ab.

MANICURE PEINADODA

¿Queréis tener las manos bonitas y elegantes: Llamen a Tomasa Martínez que es la manicure predilecta de la alta sociedad. Teléfono A-0810.
9956.—31 Mzo.

MECANICO. limpia y arregla máquinas coser, cocinas gas y calentadores. Precios, un peso cada cosa. Teléfono A-4519. F. G. Santos.
13404.— 1Ab.

CORAL

MASAJISTA DE SEÑORAS

TIENE EL GUSTO DE PARTICIPAR A SU DISTINGUIDA CLIENTELA QUE ACABA DE LLEGAR DE EUROPA CON TODOS LOS ADELANTOS MODERNOS REFERENTES AL MASAJE EN GENERAL, ESPECIALIDAD EN LIMPIEZA DEL CUTIS Y MASAJE EN LA CABEZA PARA EVITAR LA SALIDA DE LAS CANAS. PASA A DOMICILIO. TELEFONO M-2010.
13250 4 ab.

PARA RIZAR su melena. Tenaci. llas Marcel, 60 cts. rizadores alemanes 5 cts; redecillas 20 cts; crepé 30 cts.; ganchos 5 cts. Tintura La Favorita $1.00. PILAR. Aguila y Concordia. Tel. M-9392.

PILAR. Peluquería de señoras y niños; peinados $1; masajes 60 cts.; manicure 50 cts.; lavado de cabeza 60 cts.; teñido del cabello desde $5 Corte de melenas 60 cts.. Trenzas, moños, postizos, cabello, Aguila y Concordia. Tel. M-9392.

MANTONES de Manila, mantillas, peinetas españolas, todos colores, trajes típicos de todas naciones y épocas. Pelucas, barbas, bigotes, pinturas, maquillaje para artistas de teatro y cine. Alquiler de disfraces para Carnaval; pelucas y trajes para compañías de teatro y aficionados. PILAR. Concordia 8 y Aguila Tel. M-9392. 11150 6 ab.

SEÑORA LEA UD. QUE LE CONVIENE

Cuando necesite sombreros para usted y sus niñas haga una visita a la casa de modas de San Rafael 138 entre Belascoain y Gervasio y verá la gran exposición de modelos, que se exhiben en sus vitrinas. Gran variación de gorritos y Faldellines para Bautizos. Se vende toda clase de artículos para la confección de sombreros. Teléfono M-7132.
12411.—31 Mz.

EL experto mecánico Celestino Pichel, Presidente Zayas número 1, antes O' Reilly, compone toda clase de máquinas de coser, bicicletas, fonógrafos y relojes de pared. Llame a los teléfonos A-1275, M-4120.
12385.—30 Mz.

21.—PERDIDAS

CARTERA perdida en la parroquia del Carmen, en Infanta se ruega la entreguen en Infanta y Pocito, Boudir, no se procederá y solamente se interesa por la cartera y el rosario.
14554.—1 Ab.

SE ha extraviado una cachorra policía que responda por Viuti. La persona que la presente en Omoa núm. 39 será bien gratificado. Preguntar por Polo. 14549.—1 Ab.

Personas

SE ha perdido un perro policía color oscuro; se gratificará al que lo traiga. Calle 15 entre 2 y 4, número 382, teléfono F-3225. Nicolás Cárdenas.
14491 3 ab

CARMEN y Francisca Feijó desean saber el paradero de Antonio Sotelo Menor, que hace poco tiempo estaba en el interior de la Isla, para un asunto de una herencia. Informan Carmen y Francisca Feijó. Jardín La Diamela. 23 y K., Vedado.
13977 9 ab.

AVISO, se desea saber el paradero de Antonio Mourelle, de unos 60 años de edad, natural de España, provincia de Lugo para osuntos familiares, de unos quince años en Cuba. La persona que dé informes de él, se le dará una recompensa. Informes, Cerro 838, Ramón Luaces, bodega.
14294 1 ab.

22.— SIRVIENTES-DEMANDAS

Criadas de mano

SE solicita una muchacha para los quehaceres de una casita chica, en Romay 92, esquina a San Felipe.
14677 2 ab

SE solicita una chiquita de 11 a 13 años. Calle Línea número 89, entre 4 y 6, teléfono F-1187.
14694 4 ab

SE NECESITA una criada joven que ayude a todos los quehaceres y que sepa algo de cocina. Pueden pasar de las 10 de la mañana en adelante. Egido 61, altos. 14582 1 ab.

SIRVIENTES-DEMANDAS

SE SOLICITA una manejadora refinada que hable español o francés, que tenga experiencia y esté dispuesta a viajar en Europa. Indispensable presentar referencias. Sueldo según aptitudes. Presentarse calle 12 entre 15 y 17 (la casa con toldo), pero solamente entre 9 y 12 de la mañana
14583 1 ab.

EN VILLEGAS 109 A, se solicita joven española para criada de mano, formal y trabajadora y también muchachita de 10 a 12 años para cuidar dos niños y limpiar su habitación.
14594 1 ab

SE SOLICITA una joven española que sea fina y muy limpia, para los quehaceres de la casa y cocinar; buen sueldo y ropa limpia. Tiene que traer referencias. Informan en O'Reilly 56 El Pincel. 14445 31 mz.

SE SOLICITA una española joven y muy limpia para criada que ayude a todos los quehaceres y entienda de cocina. Buen sueldo y ropa limpia. Se prefiere que duerma fuera. San Nicolás 28, altos, de 7 a 10 a. m.
14446 31 mz.

SE SOLICITA una criada de mano, española con referencias, que sepa servir la mesa y que sea trabajadora y limpia. Sueldo $25, uniforme para la tarde y ropa limpia. Baños 263 entre 25 y 27. Vedado. 14463 31 mz.

Cocineras

SE SOLICITA una cocinera española para cuatro de familia; tiene que ayudar a la limpieza. Sueldo $25. Calle 2 y 19 No. 167, Vedado.
14607 31 mz.

SE SOLICITA una buena cocinera que duerma en la casa. Sueldo $30. Malecón 40, altos. 14629 1 ab.

SE SOLICITA una muchacha peninsular para cocinar y limpiar. Tiene que ser muy aseada y dispuesta. Sueldo $30 y ropa limpia. Campanario 8, bajos. (No molesten en el alto
14652 31 mz.

PARA el interior se necesita una española que sepa cocinar y algo de costura. Serrano R. entre San Leonardo y Enamorados, tranvía Santo Suárez. 14232.—31 Mz.

SE solicita un buen cocinero, un criado, un ayudante, se paga buen sueldo, Marqués González 84, entre Peñalver y Desagüe. 14278.—1 Ab.

Varios

COSTURERA. Se solicita buena costurera. Tiene que saber cortar y coser bien y dar referencias de las casas en que ha trabajado. Ha de estar dispuesta a pasar corta temporada en un ingenio. Tel. F-1767. Calle 4 y 19 No. 185. 14564 1 ab.

DESEO colocar un joven para los quehaceres de la casa en el Restaurant O'Reilly 49. 14592 31 mz

SE SOLICITA un muchacho para la botica Muralla y Villegas.
14393 31 mz.

23.—SIRVIENTES-OFERTAS

Criadas de mano

UNA joven española formal, sin novio ni primos, desea colocarse en casa de moralidad, de criada de mano, para corta familia. Tiene referencias si las desean. Sol 42, segundo piso.
14684 2 ab

JOVEN española desea colocarse para costura y limpieza. Informan Hotel París, teléfono A-7779.
14675 1 ab

UNA JOVEN desea colocarse en casa de moralidad para criada de cuartos y coser con familia fina. Lamparilla No. 94, altos. Teléfono A-3586.
14441 31 mz

SE desea colocar una joven española para criada de mano o para todo, siendo matrimonio, solo también se coloca para quinta., San Joaquín 124, altos. 14534.—1 Ab

DESEA colocarse una muchacha del país, de criada de mano. Duerme en la colocación, desea ganar $25. Informan calle 8 No. 32 entre 11 y 13. Habitación 12. 14558 1 ab.

SE OFRECEN dos muchachas, una para cuartos y otra para comedor o cocinar para corta familia. No tienen inconveniente ir al campo o salir para el extranjero. Se dan referencias. Informan Romay 30 altos. Pregunten por Joaquina. Tel. M-5094.
14570 1. ab.

DESEA colocarse una joven peninsular de criada de mano. Chacón 10. Teléfono A-9615. 14587 1 ab.

DESEA colocarse una joven española para criada de mano o manejadora y se coloca para cocinar, para matrimonio solo. Informan Tel. A-5996.
14590 1 ab.

DESEA colocarse una muchacha de mediana edad, de criada de mano o manejadora, cariñosa con los niños, tiene buena recomendación y sin pretensiones. Campanario 51. Teléfono: A-2539. 14604 31 mz.

DESEA colocarse una joven de criada Sabe cumplir con su obligación. Tiene familia del comercio que responde por ella. Tiene que ser familia de moralidad. Habana 159. El Nido.
14613 1 ab.

DESEAN colocarse dos muchachas, una de criada de mano o de manejadora, la otra para cuartos y repasar. Informan: Teléfono U-4669.
14653 31 mz

SE OFRECE una señora de mediana edad, para todos los quehaceres de una casa de corta familia. Lo mismo va al campo. Informan Escobar 108 Tel. M-1858. 14627 31 mz.

SEÑORA joven con hijo de 10 años, desea colocarse en casa de señor viudo. No importa que tenga hijos o para ama de gobierno o trabajo en general, es culta. Salud 24, altos.
14647 31 mz.

UNA española desea colocarse de manejadora o criada de mano, para informes dirigirse a San José 171.
14651 1 ab.

PARA criada de manos o manejadora, se ofrece joven española con inmejorables referencias. Informes F-1699. 14490 1 ab

PARA criada de mano o de cuartos se ofrece joven española con referencias. Informes Genios, 2, bodega, teléfono M-9396. 14500 31 mz

SEÑORA de mediana edad desea colocarse para cuartos, plancha bien y repasa Telf. F-5262.
14469 1 ab

SE desea colocar una señora española, de mediana edad sería y trabajadora para los quehaceres de una casa chica. Informes Alambique 80, bodega. 14476 1 ab

SE desea colocar una muchacha española de criada de mano o manejadora. Informan en el teléfono I-6307.
14486 2 ab

UNA joven española desea colocarse para criada de mano o para todo si es poca familia, tiene quien responda por ella, desea casa seria. Informan en Luyanó, en la calle Guasabacoa, primer departamento, núm. 62.
14520.—1 Ab.

DESEA colocarse una joven española, para criada de mano, o manejadora. Sabe cumplir con su obligación. Informan en el Teléfono I-3912.
14526.—3 Ab.

SE OFRECE una joven isleña para criada de mano, de cuarto o manejadora. Informar en San Pedro 6 Teléfono A-5394. 14439 31 mz

DESEA colocarse una señora española de mediana edad, es trabajadora, sería y formal, práctica en la limpieza, para más informes Teléfono M-8771. Zulueta 44.
14440 31 mz.

PARA COSTURA y alguna limpieza se ofrece joven española, educada. Puede dar referencias y desea casa buena y estable. A-2467.
14595 31 mz.

SE OFRECE una buena criada o manejadora muy práctica y cumplidora. Buenas referencias. Luz 40 1-2. Teléfono M-1860. 14399 31 mz.

SIRVIENTES-OFERTAS

UNA JOVEN peninsular desea colocarse de criada de mano o manejadora. Entiende un poco de cocina. Sabe cumplir con su obligación. Tiene referencias. Informan San José 119 letra D, altos. 14404 31 mz.

UNA JOVEN española desea colocarse de criada de mano o manejadora, es formal y sabe cumplir con su obligación. Tiene recomendaciones. Informan Teniente Rey 77. Tel. M-3064
14407 31 mz.

SE OFRECE una joven para criada de mano o para trabajar por horas, que no sea mucha familia, no duerme en la colocación. Informan Teléfono F-1522. 14413 31 mz.

SEÑORA peninsular de mediana edad muy formal, que sabe su obligación, desea colocarse de criada de mano en casa seria Informan Cuba y Lamparilla, bodega. 14388 31 mz.

DESEA colocarse una joven para criada de mano o manejadora. Prado No. 64. Teléfono M-1476.
14456 31 mz.

UNA JOVEN española desea colocarse de criada de mano o manejadora. También entiende algo de cocina. Tiene referencias y quien la garantice. Sabe cumplir con su obligación. Prefiere en la Habana. Informan en el Tel. M-3587. 14358 30 mz.

DESEA colocarse una peninsular para manejadora o criada de mano. Teléfono F-1213. Calle Primelles y Díaz. 14122 1 ab.

SE desea colocar una joven española para todos los quehaceres de una casa y entiende un poco de cocina. Informan en el teléfono I-3932.
14075 1 ab

SE OFRECE una señorita para cuidar y enseñar niños o para acompañar una señora. Teléfono A-4677.
13700 1 ab.

DESEAN colocarse dos muchachas españolas una para los quehaceres de un matrimonio solo o corta familia; la otra para criada de mano, son formales y saben cumplir con su obligación. Salud 86, cuarto 48. Teléfono A-5235. 14429 31 mz.

Criados de mano

JOVEN español desea colocarse de criado, sabe su obligación, sirve a la rusa, lleva quince años en Cuba, conoce costumbres tiene referencias. Informan A-8718. 14642 1 ab.

DESEA colocarse joven japonés de criado de mano o ayuda de cámara; la casa de cubana o americana. Informes teléfono A-9814.
14501 1 ab.

SE OFRECE un buen criado de mano con buenas referencias, es formal y trabajador. Luz 40 1-2. M-1860.
14398 31 mz.

SE OFRECE un español aseado, trabajador, para camarero, criado, ayudante de cocina y lo que le manden Informa Sr. Sosa. Tel. A-1673. Chacón 24. 14409 31 mz.

DESEA colocarse un buen criado de mano, peninsular, práctico en todo buen servicio, tiene recomendación de casas conocidas. Compostela 58. Teléfono A-4792. 14426 30 mz.

SE OFRECE un joven español para criado de mano. Sirve a la perfección plancha ropa de caballero, hace toda clase de ponches y coktails. Tiene referencias a satisfacción. Informan en Reina 73. Tel. M-4716.
14359 30 mz.

Crianderas

SE desea colocar una española de criandera o cocinera y informen en la bodega de Concha y Velázquez Teléfono I-2587. 14531.—1 Mn.

DESEA COLOCARSE una señora española de criandera. Tiene 24 años de edad y tiene certificado de Sanidad a media leche o toda. Soledad 18. Teléfono A-2883. 14411 31 mz.

CRIADO español, práctico en todo servicio. Tiene referencias de casas que trabajó. Tel. I-6152.
14455 31 mz.

Cocineras

DESEA colocarse una joven española, de cocinera, sabe coinar a la criolla y a la española, sabe de repostería, hace plaza. Teléfono M-8385.
14533.—31 Mz.

DESEA colocarse una señora española, de mediana edad para cocinar o limpiar por horas. Domicilio Figuras 7, esquina Campanario. Teléfono A-2829. 14536.—1 Ab.

DESEA colocarse una muchacha para cocinar o limpiar. Príncipe 13, habitación 6. Tiene buenas recomendaciones. 14575 1 ab.

ESPAÑOLA ofrécese para cocinera en casa de moralidad, con referencias calle Santa Clara 16. Hotel La Paloma. Tel. A-7100. 14576 1 ab.

SE COLOCA una general cocinera a la española y criolla, sabe de repostería, no duerme en la colocación Teléfono M-6416. 14589 1 ab.

DESEA colocarse una muchacha española para cocinar y limpiar en casa de un matrimonio o corta familia o para criada de mano, sabe servir, lleva tiempo en el país, es formal y desea casa formal. Informes Sol 8. Teléfono A-8082. 14591 1 ab.

DESEA colocarse cocinera española, mediana edad en casa buena familia Sabe cumplir bien, hace dulce y tiene referencias. No va al Vedado. Duerme fuera. Teléfono I-1370.
14612 1 ab.

SE OFRECE una joven española para cocinera. Tiene recomendaciones y duerme en la colocación. Informan: calle 5a. entre D y Baños, Vedado. Tel. F-5822. 14656 31 mz.

PARA cocinar y limpiar a matrimonio solo o corta familia se ofrece joven española o para criada de cuartos. Informes Manrique 123.
14499 1 ab.

SE desea colocar una joven para cocinar, lavar o criada de mano y cuartos. Informan, Santa Ana núm. 10, esquina a Villanueva. Luyanó.
14517.—31 Mzz.

DESEA colocarse una cocinera española que sabe toda clase de cocina, europea y a la criolla y de repostería. Su domicilio, calle E o Baños y 19, número 41, Vedado.
14474 31 mz

DESEA colocarse una cocinera peninsular en casa particular o de comercio: sabe toda clase de cocina y hace postres con las mejores referencias de casas donde ha estado. Informan en Salud 66.
14475 1 ab

SE desea colocar, señora española para cocinar y limpiar. Buenas referencias. No duerme en la colocación. Teléfono A-4485. Reforma núm. 3, Luyanó. 14509.—1 Ab.

SE ofrece una cocinera, sabe cumplir con su obligación, lleva tiempo en el país. Informan en el Teléfono F-5025. 14508.—1 Ab.

DESEA colocarse una muchacha española, de media edad de cocinera, limpiar habitaciones y señora sola en casa de moralidad. Hermita de los Catalanes, esquina Ayesteran, núm. 20, al lado de la bodega U-2334.
14516.—31 Mz.

SE OFRECE una buena cocinera, muy práctica y cumplidora. Luz 40 1-2. M-1860. 14397 31 mz.

DESEA colocarse una señora peninsular en casa de moralidad, para cocinar. Tiene referencias. Es de mediana edad Llamen al Tel M-4411. Oficios 33. 14418 31 mz

DESEA colocarse una cocinera peninsular de mediana edad, es muy aseada y de muy buen carácter, desea casa de moralidad, cocina española y criolla, hace plaza si lo desean. San Nicolás 243, por Misión.
14427 31 mz.

DESEA colocarse una cocinera española en casa de moralidad de corta familia. Tiene referencias. Teléfono A-8981. 14430 31 mz

DESEA colocarse una buena criada, una cocinera, una manejadora con buenas referencias. Teléfono U-3411. 14289.—1 Ab.

SIRVIENTES-OFERTAS

Cocineros

COCINERO criollo, española, francesa y americana repostero confitero; práctico en banquetes y lunchs. Nada rutina, siempre algo nuevo, competencia, módicas pretensiones Apodaca 2 Tel. A-1516. 14572 1 ab.

SE ofrece cocinero español de mediana edad. práctico en cocina española, criolla y francesa. Informan teléfonos A-1872 y F. O. 175J. Preguntar por Domingo. 14471 1 ab

SE OFRECE un buen cocinero, muy práctico y cumplidor. Luz 40 1-2. M-1860. 14396 31 mz.

DESEA colocarse cocinero con buenas recomendaciones, es repostero. M-9090 Bodega Los Pajaritos. Plaza del Polvorín. 14402 31 mz.

DESEA colocarse un cocinero del país sabe de repostería, prefiere casa huéspedes, establecimiento o particular. Informan Tel. A-5777.
14405 31 mz.

SE OFRECE un buen cocinero repostero, joven, español, trabajó con las familias más conocidas de la Habana particulares y comercio, lleva 20 años en el país, es limpio en la cocina, hombre solo. Cienfuegos 12, bodega. A-7416. 14423 31 mz

DESEA colocarse buen cocinero, un criado, un ayudante, con buenas referencias. Teléfono U-3411.
14281.—1 Ab.

DESEA colocarse un joven japonés, ayudante de cocinero y criado de mano. Informan Neptuno 206 A. Teléfono U-4291. 14126 31 mz.

DESEA colocarse buen cocinero, un criado, un ayudante, con buenas referencias. Teléfono U-3411.
14282.—1 Ab.

SE OFRECE un cocinero asiático. Cocina a la criolla y americana. Informan Campanario 97 altos. Teléfono A-1031. Pregunten por Louis Loo. 13865 31 mz.

Chauffers

MECANICO-chauffeur con buenas referencias, se ofrece. Reducidas pretensiones. Teléfono F-1839.
14584 31 mz.

CHAUFFEUR español, joven, se ofrece para casa particular o comercio, sin pretensiones. Conoce toda clase de máquinas. Tiene referencias. Informan Jesús María 49. Tel. M-1905.
14309 31 mz.

Varios

JARDINERO experto en arboricultura y floricultura, desea colocarse en casa particular; lo mismo para el campo que para la ciudad. Tiene referencias Calle 17 y Baños, Vedado, teléfono F-1520, bodega. 14689 2 ab

JOVEN española, desea encontrar casa particular para coser, sabe cortar, para más detalles, llamen al Teléfono M-7754. 14550.—1 Ab.

DESEA colocarse de mozo de comedor casa particular o restaurant. Indalecio. Teléfono A-9352.
14615 1 ab.

JARDINERO español desea colocarse para el jardín y otros quehaceres de la casa. Tiene referencias. Informan en el Reparto Hotel Almendares, calle 10 entre 7 y 8. Pregunten por Jesús Blanco, de las 5 de la tarde en adelante, bodega. 14630 1 ab.

INSTITUTRIZ española, conociendo inglés, desearía colocación para educación de niños o dama de compañía Teléfono F-5079.
14473 1 ab

JOVEN española acostumbrada al servicio fino de buenas casas con informes, desea colocarse para cuartos y coser, lleva tiempo en el país y sabe trabajar, sabe planchar ropa fina de señora. Informes Tel. A-9133, Empedrado 60. 14394 2 ab

SE OFRECE de sereno para casa particular con informes de otras casas. Tel. I-3651. A 934 31 mz.

PROPIETARIAS Y PROPIETARIOS

Comerciante establecido 38 años, buena presentación, bien relacionado, se ofrece para administrar hotel, café, casas, industria, establecimiento. Tiene garantía. Tel. M-8330.
14420 2 ab.

DESEA colocarse de modista en casa particular una joven. Cose por figurín, lo mismo para señoras que niños. En la misma se coloca joven para criada de mano o manejadora con toda garantía. Cárdenas 4, moderno. 14464 1 ab.

ESPAÑOL, 12 a 16 años, obediente y a cargo padres o representantes, solicitase para limpieza casa dos personas y pequeños menesteres. Debe dormir en la colocación y presentarse con persona bajo cuya potestad esté. No siendo así, inútil gestionar. Progreso 30, bajos. 14182 31 mz.

SE desea colocar un niño 14 años, sabe algo de comercio, tiene referencias. Informa en Hospital núm. 25 entre San José y Valle.
14208.—31 Mz.

MECANICO catalán, tornero y ajustador, práctico en fundición y plantillaje en bronces de mecánica, ha trabajado 9 años en la Hispano Suiza y tiene su certificado y tiene quien lo recomiende. Escribir Güira de Melena 13. Ferretería. 14116 31 mz.

SE ofrece un ordenanza de caballos o para domador, no tiene inconveniente ir al campo pero prefiere casa particular, habiendo servido tres años en los regimientos de caballería de Marruecos. Para informes, dirigirse a Segundo Arana, Quemados de Marianao, (quiosco). Teléfono F-7414
13600.—31 Mz.

24.—SOLARES YERMOS

Ventas

PARA FABRICAR

Medidas ideales. Calle de Jovellar 12x24 y 26x32. Hospital 14x16. Vapor 15½x18. Dejo el 60% en Hipoteca. Informa su dueño. Manzana de Gómez 548. 14648—1 Ab.

SE VENDEN 100.000 metros terreno con frente a la Calzada Jaimanitas, lindando con el Country Club, lugar ideal y segura inversión. Informan en Hospital y San Lázaro, Garage, de 8 a 10 a. m. y de 3 a 5 p. m.
14610 1 ab.

SOLAR de 10 x 47 con 5 cuartos de mampostería, lo vendo todo en $5.300, con solo $2.000 de contado, el resto por 8 años, situado en lo mejor del Reparto Almendares. Informa: Sr. J. P. Quintana. Belascoain 54, altos. M-4735.
14625 31 mz.

SOLAR en Calzada de Concha, con 500 pesos contado, resto plazos cómodos. Propietario: Empedrado 20.
14548.—1 Ab.

VIBORA. Se vende un lote de terreno con 1.572 varas con cuatro casas fabricadas rentando $85 mensuales, alcantarillado, luz, agua, teléfono, cerca del paradero de los carros, un gran parque, Sociedad Loma Tennis, todo este negocio se da en $11.000. Se puede dejar $4.000 en hipoteca al 10 por ciento. Informan en la Víbora No. 671, Barbería.
14626 3 ab.

AVENIDA de Acosta, vendo un lote de mil metros, 25 por 40 a cuatro pesos el metro. Informan en el teléfono I-2466. 14493 8 ab

SOLARES YERMOS

ALTURAS DE MIRAMAR

En lo más alto de la loma, a la sombra a pocos pasos del tranvía, mucho frente y poco fondo, se vende una parcela de terreno, segregada de un solar de esquina. Unica oportunidad solamente tiene que pagar el 10 0-0 de contado. Informa Sr. Acosta. M-5229 Banco Nova Scotia 302.
14605 1 ab.

SOLARES Vedado. Uno chico, uno grande; a media cuadra de 23; 15 pesos, con 500 contado: resto grandes facilidades. Propietario: Empedrado 20. 14547.—1 Ab.

SE VENDE un solar en la ampliación Almendares solar 18, manzana, 501, frente a la línea. Se da muy barata por su dueño tener que irse a España. Para dirigirse al Tel. M-6112. Fernando Pérez. 14173 1 ab.

SE VENDEN

SOLAR Alturas del Río Almendares, Avenida de la Paz, una cuadra de la línea y del Chalet Rivero 15x36. García. A-2683.
14527.—3 Ab.

DUPLIQUE SU DINERO

Solar de 8 por 45 a dos cuadras del nuevo Colegio Pelén. Calzada Marianao; antes de dos años valdrá el doble. Consultoría. Altos Marte y Belona. A 327 31 mz.

SE vende la manzana núm. 18 del Reparto Miramar, por solares o completa. Tiene un frente lindando con la Fuente de la Quinta Avenida y otro con la Tercera Avenida. Informan: Santamaría y Cía. S. en C. San Ignacio 18.
E 788 9 d 5 ab

SE vende solar de esquina en Jesús del Monte, a dos cuadras de la calzada, mitad al contado y el resto a plazos. Informan teléfono M-1619.
14261 1 ab

BUENA medida en la Habana, 6 metros frente por 16 fondo. Se vende calle Aramburo a 13 metros de San Lázaro, una cuadra de Malecón y Parque Maceo, acera brisa y sombra, al precio $62 vara, poco contado y resto plazos en 10 años. Se facilita toda la cantidad para su fabricación. Informes gratis. Banco Nova Escocia 206. Cuba y O'Reilly. M-4335, de 9 a 11 y de 1 a 3.
14362 2 ab.

VENTA de terreno en ganga, 2.400 varas a $4.25 a dos cuadras de la Calzada del Cerro y una de Buenos Aires, propio para industria o cuartería, se admite la cuarta parte en efectivo, el resto como lo deseen al 6 0|0 interés. Informa M. García. Romay 1. Teléfono M-6230.
13973 2 ab

URGENTE. En Los Pinos se vende un solar. Mide 13 por 58 varas, cerca de la línea, en buen punto, a $1.50. Hay pagados 700 pesos y se da barato. Jesús del Monte, calle Enamorados 49, Féliz Hayá. 14269 4 ab

HOSPITAL, pegado a San Lázaro y Malecón, vendo parcela de 6x20. Otra de 6x22. Otra 6x31, desde $38 vara, poco contado y resto 10 años. Banco Nova Escocia 206. Teléfono M-4335. Busto.
14361 2 ab.

HABANA SOLAR 12x9

Vendo frente al Parque Carlitos Aguirre, una esquina con 12.50x9 a $90 metro. Basarrate cerca de San Rafael 19 de frente, por 13.50 de fondo a $50 metro

JORGE GOVANTES

San Juan de Dios 3. Teléfonos M-9595 y M-5181. 13853 3 ab.

EN LA CALLE PRADO, casi esquina a Colón, se vende una parcela compuesta de 1,108 metros cuadrados. Da frente también a la calle Morro. Informes: doctor Grau. Zona Urbana, Falla Gutiérrez. Oficios 22. Teléfono: A-5981.

E 768 5 d 28 mz

SOLARES

Vendemos a plazos solares bien situados. Grandes facilidades de pago. MENDOZA Y CA.
Obispo 63. Telf. M-6921.
E 578 Marz 31.

VENDO solares en El Lucero, al contado y a plazos, sin interés. Informan personalmente, apeadero Lucero, de 9 a 11 a. m. y teléfono F-3288.
12790.—1 Ab.

25.—SOLICITUDES

Varios

SOCIO CON 1,500 PESOS

Necesito uno que sea persona seria y educada para negocio en marcha de gran rendimiento y mucho porvenir. Asunto sério. Informa el señor Guevara en Dragones 42, altos.
14606 1 ab.

NECESITASE hombre para encargado de depósito y cobranzas, buen sueldo, trabajo fijo; indispensable buena presencia, óptimas referencias y garantía en dinero 1000 pesos depositados en banco; es inútil presentarse sin estos requisitos; de 2 a 4. Hotel Sevilla, Ingeniero Williams, urgente. 14468 31 mz

SOCIO. Solicito uno con 800 o 1.000 pesos para ensanchar negocio de refrescos de jarabes de frutas y chocolate. Reina 73, de 5 a 6 p. m. Vidriera de tabacos. 14408 31 mz.

SOLICITO socio poco capital, ampliar negocio; tiene que ser persona seria. Informan Serrano 2. Santos Suárez. 14434 31 mz.

26.—VARIOS

ME HAGO cargo de la adquisición de cualquier libro antiguo para personas que se interesen por ello, mediante una pequeña cantidad de dinero. Dirección Antonio Fernández. Belascoain 20. Tel. A-6190.
14392 31 mz.

MARMOLISTA

Hace obra nueva o cualquier clase de reparación en mármoles a precios económicos. Virtudes 91, el. M-5233.
14364.—28 Ab.

CARROS Y CAMIONES

Con carrocerías de refrescos y gaseosas, se solicitan a los dueños de los mismos para si quieren trabajar nuestros productos, tenemos zonas sobrantes. Informan, Franco y Llinás.
13164.—31 Mz.

¡OJO! ¡OJO!

Propietario el único que garantiza la completa extirpación del comején contando con el mejor procedimiento y gran práctica recibe aviso en Diez de Octubre 534. A. Piñol. Teléfono I-3392
12395.—14 ab.

FORMULAS
GANE USTED DINERO. HAGASE INDUSTRIAL

Fabricando en su casa, espejos, jabones, perfumes, licores, refrescos, pinturas, abonos, y otros artículos de gran consumo. No se necesita experiencia, maquinaria ni capital. Pídame informe por correo a F. A. Hernández, Obispo núm. 56 Habana. (Fórmulas y preparados para todas clases de industrias).
13785.—8 Ab.

Agencias de Mudadas

LA ESTRELLA

MUDANZAS de todas clases. Carros y camiones para la ciudad e interior. Todos los trabajos al contado. San Nicolás 98. Teléfono A-3976, A-4206.
13395.—21 Abril

Agencias Colocaciones

VILLAVERDE Y COMPAÑIA

O'REILL 13

Teléfono A-2348. Unica Agencia que dispone de personal competente y recomendado por sus aptitudes, moralidad y referencias. Facilita cocineros, criados, jardineros, dependientes en todos giros, chauffeurs, fregadores, ayudantes, camareros y cuantos empleados necesiten, se mandan a cualquier punto de la Isla Villaverde y Ca. O'Reilly 13. Teléfono A-2348.
14728.—7 Ab.

SE necesita un buen camarero, un dependiente, una camarera, una costurera, Marqués González 84, entre Peñalver y Desagüe.
14283.—1 Ab.

SE solicita una buena criada, una cocinera, una manejadora, se paga buen sueldo, Marques González 84, entre Peñalver y Desagüe.
14277.—1 Ab.

LA AGENCIA LA UNION

De Marcelino Menéndez 29 años de establecida. Es la única que en cinco minutos facilita todo el personal con buenas referencias. Llamen al Teléfono A-3318. Habana 114.
14412 2 ab.

GRAN agencia de colocaciones, la preferida de la Habana, esta casa facilita rápidamente toda clase de personal con buenas referencias, trato serio y moral. Marqués González 84. Teléfono U-3411.
14279.—1 Ab.

Si necesitan algún dependiente

cocinera, criada de mano, mecanógrafo, criado etc. etc. La Internacional se lo facilitará rápidamente, pues siempre tenemos personal disponible. Sol, 79. Teléfono A-8985.
10381.—2 Ab.

¿QUEREIS COLOCAROS, HOMBRES Y MUJERES?

lo conseguiréis fácilmente visitando la Internacional, única casa que tiene demandas en todos los jiros, venir y os convenceréis. La Internacional. Sol 79. 10380.—2 Ab.

Comidas

COMIDAS a domicilio uno 50; dos, 90; tres, 1.30, al comedor $15, 4 platos, 2 huevos por persona, a todas partes. Bernaza 69 altos. Teléfono M-4501.
14521.—31 Mzz.

COCINERO particular, se sirve a domicilio, comida muy variada. Teléfono A-6113. 12723.—1 Ab.

MISCELANEA

50 CENTAVOS

Once expertos peluqueros cortan la melena en todos los estilos a 50 centavos y con ondulación $1.00. Trabajan los domingos a domicilio.

Neptuno 38. A-7034

PELUQUERIA CABEZAS

431 Ind 4 f

EL CAMION SIN COMPETIDOR

Sterling

AGENTES:
WILLIAM A. CAMPBELL Inc.
O'Reilly 2 y 4 Habana
E. 682.—31d-1o.

THE BRUNSWICK BALKE COLLENDER CO.

Surtido completo de los afamados BILLARES marca "BRUNSWICK"

Hacemos ventas a plazos.

Toda clase de accesorios para billar. Reparaciones. Pida catálogos y precios.

Hartmann Baja, 2. O'Reilly, 102 Santiago de Cuba. Habana
E 702 31 mz

MISCELANEA

YA
ESTA AL ALCANCE DE TODOS
FRASCO MEDIANO A 25 CTS.
NO PAGUE MAS
KALMOS
EL MEDICO DE LOS PIES

Grietas, picazón, escaldaduras, sudores fétidos, callos, irritaciones de la piel. Insustituible para las enfermedades de piel y de los pies. Unico que ofrece garantía metálica del resultado. Preservativo en la higiene íntima de la mujer.

Si no lo encuentra en su farmacia, escriba al Agente JOSE AMELL. Aptdo. 2293. Habana.

E 746—Alt.

SOLARES AL CONTADO Y A PLAZOS COMODOS

BARANDILLA	Lotes de $3.500 en adelante
CORONELA	
ALTURAS DE LUYANO	$4.50 vara en adelante
REPARTO TRUFFIN	Al contado
MARINA Y SAN LAZARO	A plazos A censo.

DINERO EN HIPOTECA EN TODAS CANTIDADES

Agentes en toda la República

CUERVO Y ROA.

Manzana de Gómez 327-328. Teléfono M-6838 Habana.

Representantes exclusivos de Suárez y Mendoza.

E 789 Ind.

Colegio LA GRAN ANTILLA

DE 1a. Y 2a. ENSEÑANZA

Director:
José Ma. Peiró.

Se admiten Internos, Medios Internos y Externos de ambos sexos.

Calle 6 No. 9 VEDADO F-5069

E 632. Marz 31.

SANCHEZ Y TIANT, Colegio de niñas

Avenida de Simón Bolívar (antes Reina) núms. 118 y 120. Tel. A-4794. La parte más alta de la Habana. Veinte años de fundado. Bachillerato, enseñanza superior y primaria. Veinte afamados profesores. Alumnas internas, medio pupilas y externas. Se facilitan prospectos.
45157 30 mz

GANGA

CAMISAS DE CABALLERO

LIQUIDACION VERDAD

Por cuenta del fabricante liquidamos un lote de elegantísimas camisas francesas de vichy, popelines y seda.

Dibujos de alta novedad.

Precios sin competencia.

Solo por pocos días.

Aprovechen la oportunidad.

Mazana de Gómez. Depto. 213

De 8 a 12 y de 2 a 6

E—779—5d-28

EXCEMICIDA

DE MADAME M. SENTOURE

Pomada francesa maravillosa infalible para curar radicalmente todas las enfermedades de la piel tales como: herpes, eczemas, granos, manifestaciones del ácido úrico; úlceras por antiguas que sean; fístulas etc.

Depósito general: Farmacia del doctor Morist. Máximo Gómez 412.

También se vende en casa de Sarrá de Johnson; de Taquechel y en la Botica Americana

LA MAS GRANDE ESPAÑA

En este movimiento de cohesión y solidaridad cordial de los países de sangre y habla española ¿qué papel le está reservado a la República de Cuba?

Examinemos con toda ecuanimidad, en perfecto estado de ataraxia, los antecedentes que con indiscutible pertinencia deben aducirse para establecer la posición histórica de Cuba respecto a España, a los Estados Unidos y al resto del Continente americano; y aportemos honradamente los datos que poseemos para deducir de ellos lo que de antemano hemos establecido como tesis de nuestros trabajos de exégesis histórico-política.

En el número del conocido "magazine" titulado "Worlds's Work", correspondiente al mes de noviembre último, publica el reputado escritor norteamericano Henry Kittredge Norton, un artículo, primero de la serie que él denomina **"Self-Determination in the West Indies"**, del que forma parte algo a manera de capítulo que lleva por epígrafe: "The Price of Liberty in Cuba", que nosotros traduciríamos: "Lo que cuesta a Cuba su libertad".

La idea capital del artículo de Mr. Norton no es otra que demostrar cómo siendo Cuba deudora a los Estados Unidos de su libertad y de su independencia, las cuales subsisten por la garantía que generosamente les otorga la nación norteamericana, aquellas libertad e independencia le están saliendo sumamente onerosas por hallarse Cuba fuera del circuito económico establecido por los Estados Unidos.

Y comparando la situación de Cuba con la de Puerto Rico, considerada desde el punto de vista económico, dice Mr. Norton:

—"Y cuando él — el cubano — contempla al puertorriqueño, amparado por la muralla aduanera norteamericana, haciendo dinero de su azúcar, en tanto que Cuba sólo déficits progresivos halla en el suyo, y piensa en los ciento cinco millones de dólares que por añadidura pierde Cuba anualmente por el solo hecho de hallarse fuera de la muralla aduanera aludida — treinta y cinco dólares por cada hombre, mujer y niño en la isla — suma más que suficiente para atender a los gastos del "gobierno decente" — **decent government** — que debería de tener si estuviera dentro de ella, ¿quién podría recriminarle si se entregara a la tarea de calcular mentalmente cuál es el precio de esa libertad, que sólo el pronunciarla sonaríale a traición de su pensamiento?"

La libertad de Cuba, según este escritor norteamericano, es una mercancía cotizable en el mercado yanqui, definidor, depositario de todos los "standarts" económicos mundiales. Hallarse fuera del circuito económico norteamericano significa arruinarse; formar parte de él equivale a enriquecerse. Y continuando la comparación con Puerto Rico, añade mister Norton:

—"Y sería motivo de sorpresa para todo cubano si casualmente mirase con cierta atención al puertorriqueño, — **su último compañero de sufrimientos bajo el yugo de España** — y advirtiese cómo este último disfruta ahora de las bendiciones de un buen gobierno, protección a la vida y a la propiedad, escuelas, caminos, bibliotecas y otras muchas cosas que ni en sueños conocen los cubanos, y todo eso al coste de once dólares "per cápita", preguntándose al ver esto si "Cuba Libre" no es acaso una pesadilla y una desilusión?"

En síntesis, y para acabar de una vez con tan enojosas prédicas utilitarias, lo que Mr. Norton deduce de su minucioso estudio estadístico, en complicidad con las matemáticas, es que el porvenir de Cuba estriba en la necesidad en que se halla de vender un poco de libertad para comprar un poco más de prosperidad, y que el destino manifiesto — ¡me parece estar oyendo a Blaine, el "hombre magnético" — de Cuba, es sacrificar su personalidad política, previa abdicación de su independencia económica, en aras de la generosidad de la nación americana, fiadora de Cuba ante el mundo y guardadora de su independencia y de su libertad.

Como no hay mentira mayor que la estadística, ni fichas de valor tan acomodaticios como los guarismos manejados por un malabarista de los números, toda la argumentación de Mr. Norton se deshace de un soplo con sólo esta observación:

—Si la vida económica de Cuba está vinculada a la de los Estados Unidos, y la libertad política es secuela inevitable de la libertad económica, bastaría que los Estados Unidos modificasen su régimen aduanero y sus métodos financieros de manera más humana y generosa para que el horrible dilema planteado a Cuba dejase de serlo. Es el cuento de Fígaro: si vas por un camino y te encuentras un ladrón, y te roba y tú te quejas por haber sido robado, ¿qué te contestaría el ladrón? — Pero ¡como no debiera haber ladrones! — ¡Pero como los hay...! Con lo que, de seguir argumentando así, sería el cuento de nunca acabar y de tener siempre la razón el ladrón, esto es, el más fuerte.

Y como el tema es abundante y queda lo mejor por decir, hagamos punto por hoy.

José G. Acuña.

CERTAMEN ARTISTICO-LITERARIO DEL AYUNTAMIENTO DE TOLEDO

Con ocasión del VII centenario de la incomparable Catedral Primada, el excelentísimo Ayuntamiento de Toledo convoca un concurso a fin de premiar una "Guía Artística Infantil de Toledo", en la cual se describan y comenten las grandezas históricas y artísticas de esta Imperial Ciudad, con sujeción a las siguientes bases:

Primera: Los trabajos, originales e inéditos, estarán redactados en castellano y escritos a máquina, en cuartillas y por una sola cara.

Se advierte a los señores autores que los trabajos han de ser de relativa brevedad, exentos de erudición profusa y redactados en estilo sencillo y ameno, en armonía con las inteligencias infantiles a quienes van dirigidos.

Segunda: Dichos trabajos, firmados por un lema, vendrán acompañados de un sobre cerrado, en cuya parte externa se repetirá el mismo lema, y en el interior se incluirá una papeleta con el nombre y dirección del autor.

Los trabajos se entregarán en la Secretaría de este Ayuntamiento, donde se acusará recibo de los mismos.

Tercera: El plazo de admisión de trabajos terminará el día 31 de Julio del corriente año, a las doce de su mañana, tanto para los entregados a mano como para los enviados por correo.

Cuarta: Una vez finalizado este plazo se publicará lista de los lemas correspondientes a los trabajos presentados al concurso y los nombres de los señores que han de formar el Jurado calificador.

Quinta: El premio consistirá en mil pesetas en metálico, doscientos ejemplares de la primera edición y cincuenta de las sucesivas, si se hicieran, en las cuales se reserva el Ayuntamiento el derecho de añadir las rectificaciones que la investigación o los descubrimientos pudieran producir variaciones en los monumentos toledanos.

Sexta: Antes del día 15 de Octubre próximo, el Jurado nombrado emitirá su fallo, participando a la Comisión Permanente el lema correspondiente al trabajo que propone para premio; y en la primera sesión de aquélla se procederá a la apertura de la plica correspondiente, y se inutilizarán las restantes, cuyos trabajos deberán ser retirados por los autores en el plazo de un mes.

El fallo del Jurado es inapelable, quedando éste también facultado para declarar desierto el Certamen si entendiera que ninguno de los trabajos presentados reune méritos suficientes o condiciones adecuadas al fin que se persigue.

Séptima: El trabajo premiado quedará propiedad de la Corporación municipal, la cual dispondrá su publicación, otorgando a su autor una intervención directa o delegada en la dirección técnica de la tirada.

Octava: Cualquier duda, aclaración o dificultad que surgiere en la aplicación de estas bases será resuelta exclusivamente por la Comisión de Enseñanza de este Ayuntamiento.

Crónicas de Marruecos

LA SUMISIIN DE ANYERA.— CONSIDERACIONES SOBRE LO DICHO POR AMET BEN ABDALLA.— TRABAJAREMOS POR LA PAZ VERDADERA— ES OTRA NUESTRA MISION

Desde el Estrecho hasta Arcila, y del Martín al Atlántico, si se exceptua la zona de Tanger, está ya bajo la autoridad de España. Las kabilas rebeldes de Anyera, Warrás y Haud han trocado las armas por los aperos de la labranza, convencidas de que el hambre, la miseria y las calamidades todas les iban acechando y cercando cada vez con más intensidad.

En Tánger era ya esperado lo que han hecho las distintas tribus de Anyera, pero aún esperados los sucesos no han dejado de causar excelente impresión, sobre todo lo que concierne a la potencialidad de las tropas españolas y a la firmeza y decisión puestas en ejercicio por el Alto Mando.

Nuestros lectores habrán leído cuanto nos dijo el moro hispanófilo Amet ben Abdallá. Claro está que son ideas muy personales suyas, aunque de ellas participen no pocos marroquíes que forman el que pudiéramos llamar partido español.

De ningún modo puede España sentar la tesis de una Confederación con América, Portugal y Marruecos. Con América, si como también con Portugal. Estos son pueblos de la misma filiación étnica, que profesan la misma fe, y que antes estuvieron unidas por lazos políticos que no debieron destruirse. Pero con Marruecos nada tendremos que ver. En Marruecos se refugiaron los moros de Granada a fines del siglo XV y los moriscos en tiempo de nuestros Felipes. Más a Marruecos no emigró el espíritu español. No se fusionó la sangre árabe y berberisca con la hispana. Los odios se manifestaron durante la Reconquista, y si hubo alguna unión matrimonial fué en tan corto número por la diferencia, principalmente de Religión, que no merecía la pena de anotar tal hecho en el acerbo de la raza. Además, desde el siglo XVI hasta el momento presente, hemos estado los de uno y otro lado del Estrecho, tan virtualmente separados que puede asegurarse serán contadísimos los enlaces entre gentes de prosapia mora con españoles.

Absurdo es, por lo tanto lo que pretenden esos buenos amigos de España, que, en su exageración creen factible una federación de pueblos bárbaros con civilizados.

España hará bien trabajando en favor de su acercamiento a América. En Marruecos es otra nuestra misión. Es misión de paz, de atracción, de obra civilizadora. Los tratados hechos por la vieja política con diplomáticos extranjeros nos colocaron en la actual situación, de la que procuraremos salir, aún después de pasados desaciertos, cual cumple a nuestro nombre de españoles. Pero nunca, nunca, así pensamos y creemos, nos meteremos en libros de caballería de uniones que nada nos favorecerían.

Santiago Jimenez del REY.
Tánger Marzo 1926.

SE CREE QUE ABD-EL-KRIM HUIRA DE BENI-URRIAGUEL A LA PRIMER OFENSIVA SERIA

Francia exige del jefe rifeño que deponga las armas en todos los frentes y que acepte supervisores de policía franco-española que eviten la repetición de lo ocurrido

ONCE SINDICALISTAS DETENIDOS EN MATARO

En 1925 aumentó en siete mil habitantes la población madrileña. Adelanta el proyecto para la exposición flotante a Sur América. Los fabricantes de Eibar regalan una pistola a Benito Mussolini

TETUAN, marzo 30.—(A. P.)—Creése que Abd-el-Krim huirá de Beni-Urriaguel al primer indicio de un ataque a fondo. Hasta ahora se limita a realizar golpes de mano, por la imposibilidad de sostener una campaña de importancia.

Algunos grupos rifeños observados cerca de las líneas españolas han sido bombardeados por la aviación, que aprovecha todas las ocasiones para hostilizar los aduares donde efectúan sus reuniones los rebeldes.

En el campamento de Dar-Quebdani, a causa de la explosión de una granada, resultaron muertos cinco soldados.

LAS CONDICIONES DE PAZ QUE EXIGE FRANCIA DE ABD-EL-KRIM

PARIS, marzo 30.—(U. P.)—Hoy han celebrado una conferencia el Jefe del Gobierno, el Ministro de la Guerra Painlevé y el Gobernador General de la Zona Francesa en Marruecos, Steeg.

Briand ha declarado que la paz se encontraba próxima en Marruecos. Comentando sus propias declaraciones de ayer ante el Parlamento, Briand manifestó que "Francia está deseosa de negociar la paz sobre la base de la autonomía rifeña, bajo dos condiciones:

Primera: Que Abd-el-Krim deponga las armas en todos los frentes.

Segunda: Que acepte supervisores de policía franco-española que eviten la renovación del actual estado de cosas".

Briand está estudiando las distintas proposiciones de paz efectuadas y ha descubierto que la mayor parte han sido meras estratagemas de Abd-el-Krim para ganar tiempo y preparar nuevas ofensivas. Los partidarios de la paz en Francia consideran que el obstáculo más grande que la misma encuentra ahora en su camino es el que establece la segunda de las condiciones propuestas por Briand para garantizarse contra nuevas demostraciones bélicas de parte de Abd-el-Krim, ya que sin tal garantía Francia y España no cejarán en sus propósitos militares.

ONCE SINDICALISTAS DETENIDOS

BARCELONA, marzo 30.—(U. P.)—En Mataró la policía ha detenido a once sindicalistas comprometidos en diferentes sucesos, habiéndoseles ocupado documentación importante. Se ha cerrado el local donde celebraban sus reuniones.

POBLADO DE LA CABILA DE BENI-URRIAGUEL CAÑONEADO POR LA MARINA DE GUERRA

MELILLA, marzo 30.—(A. P.)—Un buque de guerra español ha cañoneado un poblado de la cábila de Beni-Urriaguel destruyendo varias viviendas, entre cuyos escombros quedaron sepultados sus moradores.

LUTO DE LA CORTE ESPAÑOLA POR EL DUQUE DE ORLEANS

MADRID, marzo 30.—(U. P.)—Con motivo del fallecimiento del Duque Luis Felipe de Orleans, pretendiente al trono de Francia, ocurrido en Padermo hace tres días, se ha dictado por Su Majestad el Rey Alfonso XIII un decreto disponiendo que la Corte guarde siete días de luto riguroso y otros siete de alivio.

AUMENTO EN SIETE MIL HABITANTES LA POBLACION DE MADRID EN 1925

MADRID, marzo 30.—(U. P)—El avance anual del censo de la población de Madrid correspondiente al año de 1925, señala un aumento de siete mil habitantes sobre el año anterior. La población total se cifra, según datos oficiales, en 773,000. Los cálculos particulares ha hacen subir a 850.000. En el total citado figuran cinco mil mujeres más que hombres.

ESCUELA PLUS ULTRA EN FERROL

FERROL, marzo 30.—(U. P.)—El Ayuntamiento de esta población ha solicitado el apoyo del Gobierno para editar una lámina alegórica del vuelo de Franco a la República Argentina, y ponerla a la venta destinando los ingresos que rinda a construir en esta población una escuela a la que se dará el nombre de Plus Ultra.

LA EXPOSICION FLOTANTE A SUR-AMERICA

BILBAO, marzo 30.—(U. P.)—Adelantan los estudios para la realización del proyecto de una exposición flotante que visitará Sur-América. El Centro de Estudios Vascos, ofrece llevar una biblioteca completa de los mejores autores, y hacer que artistas y hombres intelectuales dén conferencias en los puntos que visite el buque-exposición.

LOS PARTIDARIOS DEL PRESIDENTE ALVEAR DERROTADOS EN LAS ELECCIONES ARGENTINAS

BUENOS AIRES, marzo 30.—(U. P.)—La sección del partido radical que dirige el ex-presidente Irigoyen, ha obtenido un triunfo señalado en las elecciones de representantes celebradas hoy derrotando a los radicales gubernamentales que obedecen la jefatura del partido que obedece las indicaciones del actual Presidente Alvear.

Los irigoyenistas han aumentado su núcleo en la Cámara hasta sesenta y los socialistas hasta diecinueve. Si Irigoyen llega a efectuar la coalición que desea con los demócratas o los conservadores, se predice como cierto su triunfo en la elección presidencial del próximo año 1927.

LOS FABRICANTES DE ARMAS DE FUEGO DE EIBAR REGALARAN UNA PISTOLA A MUSSOLINI

MADRID, marzo 30.—(U. P.)—Una comisión de los fabricantes de armas de fuego de Eibar han mostrado al Ministro del Trabajo, la pistola que regalarán a Mussolini con motivo de la Feria de Muestras que ha de efectuarse en Milán.

HALLAZGO DE ARMAS EN VIZCAYA

BILBAO, marzo 30.—(U. P.)—En un monte cerca de Ermúa se han encontrado cincuenta fusiles anticuados, escondidos en la cuesta, que se cree hallaban en aquel lugar desde la época de la guerra carlista.

TIEMPO INSEGURO CON AGUACEROS Y CHUBASCOS EN TODA ESPAÑA

MADRID, marzo 30.—(A. P.)—El tiempo en España es inseguro, registrándose chubascos, aguaceros y marejadas. Pronostícanse las mismas condiciones meteorológicas para días sucesivos. La temperatura máxima se registró hoy en Murcia, de 26 grados y la mínima en Avila, de tres. En Madrid fué de 12.8 y 6.6 respectivamente.

ABD-EL-KRIM REORGANIZA SU LINEA DE DEFENSA

FEZ, marzo, 30. (U. P.)—Al mismo tiempo que ofrece nuevos términos de paz, el caudillo rebelde Abd-el-Krim está perfeccionando su organización defensiva, especialmente en los alrededores de Targuist, en donde ha establecido su cuartel general, construyendo una serie de fuertes y de cuevas capaces de dar albergue a miles de los suyos en el caso de que se efectúen raids aéreos.

Entre Axdir y Tetuán ha establecido una línea de cinco fortalezas y diez campos fortificados, enclavando ocho baterías de campo permanentes con piezas de grueso calibre, cinco almacenes de municiones y dos centros donde el material puede ser preparado.

En vista de tales preparativos, los franceses están concentrando sus fuerzas y han enviado un gran contingente de éstas a Kima, así como muchas tropas indígenas en dirección al fuerte de Marmiza.

MUEREN NUEVE PERSONAS EN UN SINIESTRO OCURRIDO EN UNA FABRICA DE EXPLOSIVOS

CARTAGENA, marzo 30.—(A. P.)—En el pueblo de Alumbras ha ocurrido una tremenda explosión en la fábrica de la Unión Española de Explosivos, resultando nueve personas muertas y seis heridas.

ACEPTASE UNA DONACION DE LA INSTITUCION ROCKEFELLER

MADRID, marzo 30.—(A. P.)— En el Consejo de Ministros celebrado hoy, se acordó aceptar una donación de la Institución Rockefeller, de cuatrocientos veinte mil pesos para construir en España un Instituto de Física y Química.

SOBRE LAS RELACIONES ENTRE CUBA Y ESPAÑA HABLO EL SR. YANGUAS

Confía en que el tratado será una realidad dentro de poco e iniciará nueva etapa mercantil

DONATIVO ROCKEFELLER

Se aprobó la adquisición de 90 locomotoras para las líneas férreas del Norte y Mediodía

MADRID, marzo 30.—(U. P.)—En el banquete ofrecido al escritor Federico García Sanchiz, que marcha como enviado extraordinario del periódico "Informaciones" a Sur América, banquete que presidió el señor Yanguas, asistiendo el embajador de Cuba y los ministros de Bolivia, Brasil, Colombia, Chile, Panamá, Uruguay y Venezuela, así como una nutrida representación de intelectuales y artistas, al hacer uso de la palabra el ministro de Estado, se dirigió al embajador de Cuba, diciéndole que confiaba en que el tratado pendiente con dicha república, sería una realidad dentro de muy poco tiempo, iniciará una nueva corriente mercantil, que esperaba se extendiese a los demás pueblos suramericanos; añadiendo que no eran las manifestaciones de esta índole las que constituían la nota predominante entre las relaciones de España y América, sino otras que tenían una más honda base: la posesión de una sola mentalidad y civilización, que se expresaba por un solo órgano, el mismo idioma.

El director del periódico mencionado, señor Sarradel, contestó al discurso de Yanguas, agradeciendo la presencia en este acto del ministro y de los representantes de los pueblos hispanoamericanos, porque esto era demostración de que dicha confraternidad no era teoría sino práctica, añadiendo que el viaje de García Sanchiz a la América Española aumentará las relaciones con esos pueblos, pues la escasez de noticias que de los mismos venían a España debido a la falta de comunicación apropiada, debía ser resuelta de algún otro modo.

Hizo uso luego de la palabra el propio homenajeado, que expresó que visitará los países de América como si recorriera diversas regiones de España y sólo en calidad de reportero.

Con posterioridad, el ministro de Cuba pronunció unas palabras donde expresó su opinión en el sentido de que sería una labor fecunda para el estrechamiento de las relaciones entre España y América, enviar emisarios como García Sanchiz, necesarios para que ambas se conozcan más íntimamente.

Por último, el ex ministro de Estado, señor Amalio Gimeno, pronunció un brindis por los diplomáticos americanos, recordando que en Ginebra, España siempre tuvo a su lado la cariñosa cooperación americana, y señalando la importancia que en la obra de aproximación realizan los intelectuales; labor que debe intensificar la prensa, porque "para estimarse hay que conocerse —dijo, añadiendo que con ese objeto se creó la Sección de América en el Ministerio de España.

Enviaron mensajes de adhesión al banquete, expresando su pena por no haber podido concurrir, el embajador de la Argentina, el ministro de México, y el presidente de la Asociación de la Prensa, señor Frandos Rodríguez.

COMISION QUE REPRESENTARA A ESPAÑA EN LA EXPOSICION DE MILAN

MADRID, marzo 30.—(A. P.)— El Consejo de Ministros ha designado al ministro del Trabajo (señor Aunós) para asistir en representación de España a la exposición que se abrirá en Milán el 12 de abril. Le acompañarán el conde de Altea y los presidentes de las Cámaras de Comercio de Zaragoza y Valencia.

Con motivo de celebrarse en dicha Exposición de Milán el 16 de abril, un acto delicado a la producción española, se denominará esa fecha "Día de España".

APRUEBASE LA ADQUISICION DE 90 LOCOMOTORAS PARA DOS EMPRESAS FERROVIARIAS

MADRID, marzo 30.—(A. P.)— El Ministerio de Estado español, reunido en Consejo aprobó varios expedientes, figurando entre ellos el de la adquisición de noventa locomotoras con destino a las compañías de ferrocarriles del Norte y Mediodía.

LAS NEGOCIACIONES CON CUBA VAN POR BUEN CAMINO

MADRID, marzo 30.—(U. P.)—En el Consejo de Ministros se ha tratado del curso de las relaciones comerciales con la República de Cuba, las cuales, según informó el señor Yanguas, marchan por buen camino, pues poco a poco van resolviéndose las dificultades que surgen en los intereses de cada país y que han de resolverse en sucesivas entrevistas.

ESTAN TOTALMENTE TERMINADOS YA LOS PREPARATIVOS PARA EL VUELO QUE SE VA A EMPRENDER DESDE MADRID A FILIPINAS

Harán este vuelo sensacional los capitanes Lóriga, Estévez y Gallarza, los que tienen tal tranquilidad y seguridad que el aeródromo de Cuatro Vientos no presenta señal del suceso

HASTA EL 5 DE ABRIL NO LLEGARA A PALOS EL B. AIRES

Por razones de derecho y dignidad ciudadana, Barcelona no quiere quedar excluída del itinerario acordado para los tripulantes del Plus Ultra y los marinos argentinos

NO SE ESPERA QUE EL "BUENOS AIRES" LLEGUE A PALOS HASTA EL 5 DE ABRIL

LAS PALMAS, Islas Canarias, 30 (AP) Dícese que el "Buenos Aires" no llegará al Puerto de Palos hasta el día cinco de Abril, ateniéndose a las escalas hasta ahora señaladas. En Santa Cruz de Tenerife siguen los preparativos para el recibimiento que se le hará. Acudirán a los muelles numerosas comisiones.

Sábese que tanto en Cabo Verde como en Tenerife hay gran cantidad de obsequios de todas clases para regalar a los aviadores y a los tripulantes del "Buenos Aires".

AYER SALIO DE CABO VERDE PARA CANARIAS EL "BUENOS AIRES"

MADRID, marzo 30 (UP) Se ha recibido en el Ministerio de Marina un radiograma del Comandante del crucero "Blas de Lezo", reexpidiendo otro de un barco inglés que comunica que ayer salió de Cabo Verde rumbo a Canarias, el crucero argentino "Buenos Aires" que trae a España a los aviadores del "Plus Ultra".

El Gobierno tiene noticias de que el "Buenos Aires" llegará a Palos de Moguer a mediados de la semana próxima, el 4 ó 5 de Abril, deteniéndose sólo cuatro o cinco horas en dicho puerto para seguir viaje a Sevilla. No es cierto que se hayan hecho gestiones para que el crucero argentino suprima escalas para apresurar el viaje.

PARA ATENDER A LOS DIPLOMATICOS INVITADOS A LA RECEPCION

MADRID, marzo 30 (UP) El Gobierno ha designado al Conde de Velle y al Marqués de Torrehermosa para que acompañen a los diplomáticos extranjeros invitados a Palos de Moguer y a Sevilla para recibir a los aviadores españoles y a los marinos argentinos, y les hagan los honores en nombre del Ministerio de Estado.

BARCELONA QUIERE QUE LA VISITEN LOS MARINOS ARGENTINOS Y AVIADORES ESPAÑOLES QUE VIENEN EN EL "BUENOS AIRES"

BARCELONA, marzo 30 (AP) El concejal García Faria ha presentado a la comisión permanente del Ayuntamiento la siguiente moción:

"Por razones de derecho y dignidad ciudadanas no puede Barcelona quedar excluída del itinerario acordado para los tripulantes del "Plus Ultra" y marinos de la Argentina. En Barcelona debe terminar la ruta gloriosa que, imitando a Colón, emprendieron los gloriosos navegantes del aire. Esta ciudad, centro de hispanoamericanismo, no quiere verse privada de tributar a los aviadores el homenaje de afecto y admiración que les son debidos, lo propio que a los marinos argentinos en reconocimiento a la muchas atenciones que ha prodigado aquel pueblo a la madre patria".

Termina proponiendo trasladar al Gobierno de Su Majestad y al Gobierno de la Argentina la petición hecha por las juventudes hispanoamericanas, a fin de que el "Buenos Aires", con los tripulantes del "Plus Ultra" venga a Barcelona.

Las juventudes hispanoamericanas han dirigido telegramas a Franco saludándole y rogándole, así como a los demás aviadores, que visiten la Ciudad Condal.

DIPLOMATICOS QUE ACEPTARON LA INVITACION DE ACUDIR AL RECIBIMIENTO DEL "BUENOS AIRES"

MADRID, marzo 30. (AP) Además de los representantes diplomáticos extranjeros de que ayer dimos cuenta han aceptado hasta la fecha la invitación del Gobierno para acudir a las fiestas de recepción del crucero "Buenos Aires", el embajador de los Estados Unidos y los Ministros de Bolivia y Colombia.

PROGRAMA DE LAS FIESTAS QUE SE CELEBRARAN EN SEVILLA EN HONOR DE LOS AVIADORES

SEVILLA, marzo 30 (AP) El programa de las fiestas organizadas en honor de los aviadores trasatlánticos ha quedado fijado en la forma siguiente:

Día 6. Llegada de los aviadores y marinos en el "Buenos Aires". Inauguración del Canal de Alfonso XIII. Te Deum en la Catedral y almuerzo en la Cámara de Comercio.

Día 7 Entrega oficial or el Ayuntamiento de los terrenos cedidos para el Palacio Argentino en la Exposición Iberoamericana, al embajador Estrada. Almuerzo en honor del embajador argentino al que asistirán el Rey y el Gobierno.

TODO ESTA LISTO PARA EL VUELO A FILIPINAS

MADRID, marzo 30 (UP) Hemos hecho una visita al aerodromo militar de Cuatro Vientos y podemos afirmar que los preparativos para el vuelo a las Islas Filipinas por los Capitanes Loriga, Estevez, y Gallarza se hallan totalmente terminados. Sólo es cuestión de remotar el vuelo, esperándose que éste tenga lugar el Sábado de Gloria, o el Domingo de Resurrección Por su parte los aviadores desearían partir el Viernes Santo, dos de Abril próximo.

Tanta es la seguridad y la tranquilidad que anima a los aviadores, que el campo de Cuatro Vientos no presenta señal ninguna extraordinaria que indique el acontecimiento que se prepara. Todos creen allí que el vuelo es uno de tantos que realizan diariamente los oficiales de la aviación militar, y más que nada, parece el aerodromo un convento alejado del ruido de las ciudades y de las fábricas.

Cuidan de los aeroplanos Breguet de la expedición a Manila, doce mecánicos que no perdonan un solo momento para limpiarlos y tenerlos en disposición de volar, lo mismo que se entrena un atleta para su partido con el oponente.

No hay nerviosidad ni impaciencia, sino un deseo lógico y natural de partir y empezar la realización práctica del plan. Lóriga dice: "Desearía venir mañana, ver que el tiempo es propicio y subir a los aires, sin que nadie nos despidiera. Tenemos todo fijado y desearíamos evitar la publicidad a esta partida, que después de todo es cosa ordinaria y corriente".

EL MINISTRO DE MARINA DESEA SABER LA FECHA EXACTA DE LA LLEGADA DEL "BUENOS AIRES"

MADRID, marzo 30 (U. P.)—El Ministro de Marina ha dirigido un radiograma al comandante del crucero "Blas de Lezo" ordenando que se ponga en comunicación con el comandante del "Buenos Aires" para conocer con certeza la marcha del buque y la distancia que le falta por recorrer, pues el Rey y el Gobireno saldrán a recibir a Franco cuando sepan la respuesta.

En una conversación mantenida entre el Ministro de Marina y el Embajador de la Argentina en esta Capital, este informó a aquél, que dicho barco desarrolla una velocidad de 23 millas por hora.

DESDE ESPAÑA

LA MUSICA DE SIEMPRE

El último de los viajes que hizo por España don Nicolás Rivero, el insigne periodista que sacó el DIARIO DE LA MARINA a plena luz, no tuvo en realidad otra misión que la de exponer al Gobierno y la de relatar a los centros productores la dificultad en que se hallaba Cuba de mantener el statu quo de sus relaciones comerciales con nosotros. España tiene en Cuba —decía él— un mercado formidable; mas son tantas los ventajas que de él saca y son tan pobres las compensaciones que le da, que dentro de pocos años se encontrará en peligro de perderlo.

Y para que el peligro no llegara, aconsejaba esta resolución:

—Es necesario acordar un modus vivendi entre las dos naciones...

Hablando únicamente de estas cosas; recorrió el gran publicista diversas e importantes capitales: fué a Madrid, pasó a Valencia, estuvo en Barcelona, vino a Oviedo; dió conferencias en Círculos, en Sociedades, en Cámaras; se entrevistó con políticos, con Industriales, con trabajadores. Y todos le respondían con idéntica adhesión:

—Oh, sí, hay que hacer algo, quién lu duda?

Pasó un mes, pasaron varios...

Y el insigne periodista nos contaba lleno de desaliento y pesadumbre:

—Qué quieres...? Todo está igual! La Tabacalera puede más que yo...!

Era Nicolás Rivero sangre, carne, alma española. Nadie penetró como él en el espíritu de Cuba, y nadie tuvo como él el dón de levantarse al porvenir por sobre los sucesos del presente. Transcurrieron los años que anunció, y se apareció el problema ante los ojos de todos... En el DIARIO, en el ingenio, en el cívismo y en la autoridad, le sucedió un hijo suyo. A José Ignacio Rivero, le llamamos sus íntimos "Pepín"; le unen a Asturias el amor, el temple, el entusiasmo, el carácter, y es justo que asimismo le una el nombre. Vino a España en el último verano, y España no hizo más que responder a su intensa labor españolista, con un contínuo homenaje por donde quiera que fué. Y él habló de este peligro que anunciaba su padre a la nación, y afirmó rotundamente.

—España perderá la gran cantidad de millones que significa para ella el mercado de Cuba, si no se apresta a concertar con toda urgencia un tratado comercial.

Dijo esto aquí, en Madrid, en Barcelona... Y en todos estos lugares le respondieron lo mismo:

—Ah, sí, se trabajará por la realización de ese concierto...!

Y el joven periodista nos contaba:

—Yo no sé lo que se hará, porque la Tabacalera puede tanto...!

Y se avisó que Cuba reclamaba un convenio comercial, so pena de aplicar a la importación española un altísimo arancel. Llegó la hora anunciada tan a tiempo, y lo que antes no se hiciera, se quiso hacer de pronto en un instante. Se hizo lo que se pudo, que fué mucho, y se juzgaba asegurado el pleito, y hoy nos dicen:

—En realidad, no adelantamos nada; las compensaciones que a Cuba se le ofrecen son casi nulas y no las aceptará.

El comentario lo pondrá Pepín, si esto es exacto.

C. CABAL.

TOPICO DEL DIA

¡VENGAN ANONIMOS!

He notado, desde que estoy en la capital de Cuba, la afición malsana, propia de vicio solitario, que por aquí se muestra, y que se refiere al empleo del anónimo. Conste que no digo que sea costumbre habanera, ni mucho menos que sean cubanos los que a tan nefanda costumbre se dedican, antes por el contrario sospecho que se trata de gentes advenedizas, moral e intelectualmente indocumentadas, que después de haber sido zánganos en su tierra, se tornan cínifes al calor de ésta, demasiado acogedora para no verse obligada a espantar, de cuando en cuando, a tales moscones.

El corresponsal anónimo es la cosa más útil que pudo soñar el escritor para su personal beneficio. Y si en vez de lisonjear y aplaudir, insulta y pica, entonces la utilidad del anónimo llega a revestir carácter providencial y casi místico.

Por regla general, los anónimos no dicen más que tonterías, y esta es la causa esencial de su desprestigio. Si al menos demostrasen ingenio y talento, sería cosa de subvencionarlos. En otros aspectos de la vida social distintos de la literatura y el periodismo, el anónimo tiene una transcendencia que ha llegado hasta surtir a la tragedia de socorridos argumentos. Para denuncias conyugales, el anónimo es el arma de precisión más perfecta. Los éxitos que en este sector social ha alcanzado el anónimo son formidables. Es como la estricnina. No hay estómago rural que lo resista. Recibir un anónimo y reventar la familia como un triquitraque, todo es uno.

También es de utilidad en los juzgados y en los cuarteles de policía. Todo bribón que tiene alguna cuenta pendiente con la justicia, siente invencible prurito de corresponder con ella en forma anónima. Para tapar sus propias fechorías no halla medio más seguro que denunciar las ajenas, aunque las invente de propósito.

El anónimo como la careta están clasificados en los gabinetes de antropometría entre los instrumentos y atributos propios del delincuente paranoico, cobarde y rastrero, hipócrita y mixtificador, que sólo al amparo del anónimo, con la cara tapada y la carta sin firma, se siente capaz de realizar un acto que, de otra suerte, requiriría cierta masculinidad y dominio de sí mismo.

Pero yo confieso que adoro los anónimos, que experimento cierta invencible sensación masoquista cuando me echo a la cara las atrocidades e improperios que a mi anónimo comunicante le plegue dirigirme. Por de pronto siento cierto orgullo y vanagloria, porque así como la hipocresía es un homenaje que el vicio rinde a la virtud, el anónimo es la confesión paladina de la superioridad mental del escritor sobre los tontos que quieren tapar su tontería con la careta lenona.

..¡Vengan, pues, anónimos, y cuanto más soeces, mejor! Porque así como el filósofo llegó a comprender la idea de lo infinito con sólo compararlo con la estupidez humana, yo calculo y estimo la importancia y la transcendencia de la labor de un literato por la cantidad de anónimos que recibe y por el destino que les reserva inexorablemente, destino que, por lo sabido, es excusado decirlo.

CALCAS.

La actualidad gráfica en España

Inauguración de la exposición de cuadros del Valle de Aran en el Círculo de Bellas Artes, obras del notable pintor señor Farcas, entre los que se admira el encargado y adquirido por S. M. el Rey
(Servicio gráfico especial del DIARIO DE LA MARINA.—Foto Marín)

Charlas de actualidad

(De nuestra Redacción en Madrid)

SANCHEZ DE TOCA NOS PIENSA VOLVER A GOBERNAR

LA PIEDRA FILOSOSAL.— EL NOTICIERO DEL LUNES Y LO QUE SE VE POR EL BALCON

Después de haber leído mi tarjeta, oigo a través de las puertas que nos separan, la voz de Don Joaquín que dice: Que pase.

Con cierta dificultad para no resbalar en el encerado "parquet" atravieso una estancia donde grandes cuadros de rostros severos me miran huraños.

Don Joaquín Sánchez de Toca trabaja, trabaja en su despacho enbutido en montones de papel, cada uno de los cuales, representa un negocio. Ya no se ve en la mesa de Don Joaquín "el Diario de Sesiones" ni telegramas oficiales, ni la carpeta de papel azulada que contenía recortes de la Prensa que pudieran interesarle; solo se ven papeles con membretes... con membretes comerciales... y algún que otro periódico de allende los mares.

El saludo de Sánchez Toca es como siempre. Afable y cariñoso estrecha mi mano, al par que me pregunta el objeto de la visita.

Le indico que quiero someterlo a los suplicios de un interrogatorio... Y aún crujían bajo el peso de nuestros cuerpos los "frailunos" sillones de cuero, cuando le pregunto:

—¿Que es un político perfecto, Don Joaquín?

Sánchez Toca me mira de hito en hito como para cerciorarse de que se encuentra ante un "ciempozuelino"; pero tranquilizado ante lo pacífico de mi actitud, contesta sonriendo:

—El político perfecto es algo así como la piedra filosofal y para tratar de un asunto tan profundo, yo no estoy preparado creo más bien que se debía usted dirigir a un alquimista para que le conteste.

—¿Y el que más se ha acercado a perfección?

—Ninguno —contestó— No creo que haya habido ninguno. Cada uno de nosotros —añadió— tenemos una visión de lo que es la perfección política, pero luego las circunstancias, los distintos problemas cambian las cosas, surge lo imprevisto y viene el fracaso; pero repito que no la ha habido ni lo habrá.

—¿Quisiera usted volver a gobernar?— le preguntamos— Y otra vez, a la imaginación de D. Joaquín vino la duda de mi equilibración cerebral; pero contestando con una franca sonrisa repuso:

—no, no pienso y además no quiero porque ya no me encuentro con fuerzas para cargar con ese peso.

—Y que opina usted de ese periódico que se llama "El Noticiero del lunes"?

—¡Psch! No lo he leído; pero el nombre por sí está ya gastado en España...

Caía la tarde; el amplio despacho estaba sumido en una agradable y simpática penumbra; fuera en la plaza de los Ministros, se oían voces entre las vidrieras del balcón, distinguíase la silueta de Cánovas que sobre pétrico pedestal, se recortaba en el cielo, elevándose imponente sob