SECCION 1ª

EL TIEMPO
LA NOTA DEL OBSERVATORIO
VEASE EN LA PAGINA 2

DIARIO DE LA MARINA

EDICION DE LA MAÑANA
INFORMACION CABLEGRAFICA MUNDIAL POR NUESTROS HILOS DIRECTOS

SECCION 1ª

AÑO XCIV.—NUM. 75. El periódico más antiguo de Cuba LA HABANA, MARTES 16 DE MARZO DE 1926.—SANTOS ABRAHAM Y HERIBERTO Acogido a la franquicia postal 28 PAGINAS—5 CENTAVOS

UN TERRIBLE DESASTRE EN COSTA RICA

Durante una excursión hallaron la muerte ciento noventa y tres personas que iban en un tren

72 HERIDOS GRAVES

Ocurrió el terrible suceso cuando un tren de excursionistas iba bordeando un precipicio

PESAME DE COOLIDGE

Dieciocho horas seguidas de lluvia causan cincuenta muertos en la provincia de Oro, Ecuador

BOSTON, marzo 15.—(U. P.)—Ambiando la primera noticia cablegrafiada ayer, en las oficinas principales de la United Fruit Company que radican en este puerto se han recibido datos cablegráficos y radiográficos, acerca del desastre ferroviario ocurrido en Costa Rica, en una excursión que se efectuaba el domingo.

La tragedia ocurrió en un tren que salía de Alajuela, para un lugar próximo a la costa del Pacífico, al encontrarse bordeando un desfiladero muy montañoso.

Las primeras noticias recibidas participaron que los muertos eran 179, pero luego se comprobó que ascendían a 193 y se teme que entre los 72 heridos graves que se cuentan como resultado del choque, haya varios que perezcan.

Entre las víctimas no se encuentra ningún extranjero, porque esa parte del país es poco frecuentada por los turistas, y además el tren fué organizado por los vecinos de Alajuela para ir a una romería.

EL PRESIDENTE COOLIDGE ENVIA SU PESAME AL DE COSTA RICA

WASHINGTON, marzo 15.—(U. P.)—El Presidente Coolidge ha cablegrafiado al Presidente Jiménez, de Costa Rica, expresándole su más sentido pésame por la desgracia ocurrida al descarrilar un tren que se despeñó en el abismo. El mensaje está concebido en los siguientes términos:

"La triste catástrofe ocurrida en Costa Rica ha despertado la más sincera pena en este país. Permítame expresarle mi condolencia y la de los miembros de mi Gobierno en estas circunstancias. Calvin Coolidge".

CAUSAN PERDIDAS DE VIDA LAS INUNDACIONES EN ECUADOR

GUAYAQUIL, Ecuador, marzo 15.—(A. P.)—En la provincia de Oro han perdido la vida cerca de cincuenta personas a consecuencia de las inundaciones allí causadas por el desbordamiento del río Jubones, producidas por lluvias torrenciales que duraron dieciocho horas consecutivas. Los daños sufridos por las propiedades se calculan en dos millones de pesos.

Hállanse inundadas las aldeas de Arenillas, Chagras y Santa Rosa, viéndose muchos vecinos sitiados en sus casas por las aguas, que suben constantemente de nivel.

NUEVO SERVICIO DE VAPORES ENTRE CUBA E ITALIA

GENOVA, Italia, marzo 15.—(A. P.)—El vapor Duquesa de Aosta, de la Navigazione Libera Triestina, salió hoy, inaugurando un nuevo servicio de carga y pasaje con la Habana, Colón, San Francisco y Vancouver.

MUERE LA HIJA DE UN EX-SECRETARIO DE LA CAMARA PORTORRIQUEÑA

SAN JUAN, Puerto Rico, marzo 15.—(A. P.)—Al parecer obedeciendo a un impulso pasional, Narciso Amadeo dió muerte a tiros el sábado por la noche a su prima y novia María Cristina Amadeo, hija de Francisco L. Amadeo, ex-secretario de la Cámara de Representantes de esta isla.

Amadeo hizo cinco disparos, quedando alojados en el cuerpo de su víctima todos los proyectiles. Ha sido detenido y encausado por delito de asesinato.

EMBARCADO PARA CUBA EL CADAVER DE GOVIN

NUEVA YORK, marzo 15.—(A. P.)—En el ferrocarril de Pennsylvania fué embarcado con destino a la Habana, el cadáver del señor Rafael Govín, conocido financiero cubano, propietario de importantes empresas periodísticas, que falleció en el Principado de Mónaco el mes pasado. Acompañando al cadáver van la viuda, señora doña May Medina de Govín y su hijo el señor Rafael Govín, que llegó de la Habana con tal objeto.

SE INTERESA DEL GOBIERNO AMERICANO LA REFORMA DEL REGLAMENTO POSTAL QUE ESTA VIGENTE CON CUBA

NUEVA YORK, marzo 15 (A.P.) En vista de que los exportadores norteamericanos sufren grandes perjuicios por la falta de un acuerdo permanente que les permita exportar mediante paquetes postales hasta once libras consignadas a Cuba, el Consejo Nacional de Comercio Extranjero pidió hoy apoyo para un proyecto de ley que se halla en manos del Congreso, autorizando la modificación del reglamento postal actualmente en vigencia con Cuba.

La nota facilitada por el Consejo dice que los competidores extranjeros utilizan el servicio de paquetes postales en detrimento de los exportadores americanos.

Achácase la responsabilidad de tal estado de cosas a los importadores de tabacos norteamericanos, que tratan de protegerse mediante esas disposiciones contra una "inundación hipotética del mercado norteamericano con tabacos y cigarrillos importados de Cuba".

UNA MEDIACION OBRERA EN CUBA

La Federación americana del Trabajo quiere intervenir en la situación obrera de Cuba

NOTA SOBRE ESTE ASUNTO

Los ferroviarios de Cuba han enviado un memorial a aquella Federación censurando a Hershey

WASHINGTON, marzo 15.—(A. P.)—Por medio de su secretario, señor Santiago Iglesias, la Federación Obrera Pan-americana ha facilitado la siguiente nota sobre la situación obrera en Cuba:

"Los obreros de la Hermandad Ferroviaria de Cuba han enviado un memorial a la Federación Obrera Pan-americana censurando el proceder de Milton S. Hershey, gerente general y copropietario de importantes líneas de ferrocarriles de Cuba dedicadas especialmente al transporte de azúcares a través de la isla.

"Dice el memorial que Mr. Hershey niega a los trabajadores ferroviarios cubanos las ventajas de su organización nacional, poniendo en práctica el sistema norte-americano conocido por la "unión de comités" y "política de libre admisión", y que con sus tácticas, que tienden a destruir la unión, Mr. Hershey se propone hacer desaparecer la hermandad ferroviaria cubana, utilizando los mismos procedimientos de la Pennsylvania Company.

"En vista de este intolerable estado de cosas, la hermandad ha decidido y anunciado que se impone una huelga general si no se logra llegar a un arreglo en tiempo prudencial".

Por otra parte, el Presidente de la Federación Obrera Americana, Mr. Green, ha recibido de los trabajadores ferroviarios cubanos una instancia pidiéndole que se ponga en contacto con las correspondientes autoridades del Gobierno de Cuba y de los Estados Unidos para que interponga sus buenos oficios como mediador y conciliador y solucione las diferencias existentes, evitando de esta manera, si es posible, que los ferroviarios tengan que recurrir a la huelga. El Presidente Green se muestra deseoso de cooperar con los obreros cubanos para tal fin".

EL ACTO DE ESTA TARDE EN EL VESTIBULO DEL NACIONAL

NUEVAS EXHIBICIONES DE AUTOMOVILES ADORNADOS.—ALTAS PERSONALIDADES HAN SIDO INVITADAS.—UN BELLO ACTO SOCIAL Y ARTISTICO

Se inaugurará esta tarde a las 5 en el vestíbulo del Teatro Nacional, una nueva exposición relacionada con el paseo artístico que para el día 4 de abril organiza el Comité de Turismo de la Asociación de Comerciantes de la Habana, con la cooperación de la Comisión Nacional para el Fomento del Turismo.

Trátase de exhibiciones de diversa índole: diseños de automóviles adornados y de carrozas, nuevas flores artificiales confeccionadas por las ex-alumnas de la Escuela del Hogar y los bocetos presentados en el concurso que se convocó para elegir la glorieta donde ha de situarse el Jurado del paseo.

Además—como nota de especial interés—se exhibirán varios automóviles profusa y bellamente adornados con tela, flores naturales y artificiales, cartón, etc., con objeto de que nuestras familiares distinguidas puedan apreciar todo el valor estético de un vehículo engalanado con habilidad y buen gusto y estimularlas de este modo, a adornar sus máquinas y asistir en ellas al paseo del día 4. Estos automóviles que se exhibirán mañana en el vestíbulo del Nacional han sido diseñados y realizados por artistas decoradores del patio.

La asistencia al acto de esta tarde es por rigurosa invitación. Hace las invitaciones, en nombre de la comisión organizadora, el señor Aurelio Feón, que tan activa y eficazmente está laborando por el éxito de esta fiesta. Han sido invitados el honorable señor Presidente de la República, los Secretarios del Despacho, las más altas autoridades de la nación, los presidentes de nuestras sociedades regionales y demás asociaciones y entidades culturales, de recreo y sport, las familias más connotadas de nuestra sociedad, los directores de periódicos, cronistas, literatos, artistas, etc.

Ha sido contratada una pequeña orquesta que ejecutará obras selectas durante las horas de exposición.

Será un simpático acto de positiva trascendencia social y artística.

GRAN FRAUDE EN CIEGO DE AVILA

Se calcula en más de catorce mil pesos la cantidad en que ha sido defraudado el fisco

EN EL 1 Y ½ POR CIENTO

Muchos comerciantes que habían pagado el impuesto aparecían en los libros como morosos

El jefe de la Sección Central del Impuesto del 1½ por ciento, señor Carlos Guerra, debido al sistema que ha establecido de ponerse en contacto directo con todos los contribuyentes morosos, acaba de descubrir un importante fraude que venía cometiéndose en el Distrito Fiscal de Ciego de Avila, pues al requerir a diversos señores contribuyentes morosos, acaba de descubrir un importante fraude que venía cometiéndose en el Distrito Fiscal de Ciego de Avila, pues al requerir a diversos señores contribuyentes que aparecen deudores al Impuesto, pudo comprobar que muchos de ellos habían hecho en su oportunidad el pago de los trimestres reclamados, pues habían efectuado los pagos en checks y giros postales, que fueron cobrados y no ingresados.

Designados por la Sección, de acuerdo con la Secretaría, dos señores Inspectores para actuar en la Oficina Fiscal de Ciego de Avila, con la cooperación del actual Administrador de la misma, a fin de puntualizar las irregularidades cometidas, aparece de lo actuado hasta la fecha como principal responsable de las irregularidades descubiertas el ex-jefe del Negociado del uno por ciento, señor José Matas Varela, que fué dejado cesante a mediados de octubre último, sin que en esa fecha se conociera ninguna de las irregularidades cometidas.

Los fraudes descubiertos corresponden a los trimestres primero, segundo y tercero, del año próximo pasado y de la documentación ocupada se calcula hasta ahora en unos CATORCE MIL PESOS lo defraudado al Fisco; pero como de las Patentes expedidas en el año 1925, se nota que faltan por devolver más de 800, es presumible deducir que muchas de ellas se hayan hecho desaparecer, así como los cupones correspondientes a las mismas, por constituir, seguramente, cuerpo de los delitos cometidos. La Sección ha dedicado un número de inspectores para que visite a los señores contribuyentes que no han presentado dentro de los 20 días de enero último la Patente del 1925 para ser renovadas por las del año actual, y espera conocer, en el resultado de la inspección, el total de lo defraudado, que es presumible se eleve a una mayor y más respetable cantidad.

De lo actuado aparece también que en muchos casos no se ingresaba en el Distrito Fiscal de Ciego de Avila el importe del 25 por 100 que por haber hecho sus pagos fuera del plazo voluntario, muchos señores contribuyentes abonaron por concepto de recargo.

Con noticias la Sección de que el señor José Matas Varela tenía en su domicilio sellos del Impuesto de trimestres atrasados que seguramente fueron quitados a Patentes y Cupones que se han hecho desaparecer, dispuso, de acuerdo con el Secretaría, que por los Inspectores que intervienen en los hechos que se investigan se procediera a su llegada a Ciego de Avila, en primer término, a solicitar del Juzgado un mandamiento de registro en el domicilio del señor Varela, para recoger la documentación y sellos en su poder; pero personados los inspectores en el Juzgado a las ocho de la mañana, no obtuvieron el mandamiento hasta las once, seguramente por lo dilatorio de su tramitación, a cuya hora se practicó el registro con resultado negativo.

De todo lo actuado se ha dado cuenta por la Sección al señor Secretario de Hacienda, quien a su vez lo ha hecho a la Secretaría de Justicia.

HA SIDO NOMBRADO EL ARZOBISPO DE MALINAS

ROMA, marzo 15.—(U. P.)—El vicario de la archidiócesis de Malinas, Monseñor Van Roey, ha sido nombrado hoy para llenar la vacante del Arzobispado de Malinas, producida por la muerte del Cardenal Mercier.

Monseñor Van Roey era el colaborador más estrechamente ligado al Cardenal en la idea de éste de efectuar un movimiento de reunión de las Iglesias Protestantes al seno de la Iglesia Católica. Por esta razón, el nombramiento mencionado tiene especial significación.

TRAS VIOLENTO INCIDENTE, ABANDONARON LA CAMARA LOS ELEMENTOS CONSERVADORES

El debate de ayer tuvo todos los caracteres de un formidable escándalo y se suscitó a propósito de la sesión extraordinaria en que habrá de discutirse la amnistía a los alzados de febrero

ESTE PROYECTO DE LEY MANTUVO VIOLENTA A LA CAMARA

La minoría de la Cámara hizo constar ayer, por boca de su líder, el señor Santiago Rey, que no estaba garantizada en el ejercicio de sus derechos y se retiró del hemiciclo

HABRA UNA SESION EXTRAORDINARIA EL MIERCOLES

Por los Representantes liberales se tomó el acuerdo de celebrar dicho día una sesión extraordinaria para discutir la amnistía, aumento de plazas en Comunicaciones, etc.

A las tres, el doctor Zaydín declara abierta la sesión.

Ocupan las secretarías los señores Cruells y Candia.

ZAYDIN:

—Se va a dar lectura al acta.

G. LOPEZ:

—Dudo del quórum y pido que se pase lista.

(Se pasa lista. Responden cincuenta y ocho representantes).

G. LOPEZ:

—Rruego que se me diga cómo puede haber quórum con cincuenta y ocho representantes.

C. DE LA CRUZ:

—Se necesitan cincuenta y nueve.

MULKAY:

—Hagámoslo por el prestigio de la Cámara y por el respeto que el país merece. Se ha dicho que hay cincuenta y ocho representantes; y cincuenta y ocho son ciento diez y seis. La Cámara tiene quórum cuando hay la mitad más uno en el hemiciclo.

ZAYDIN:

—El número de representantes es ciento quince.

MULKAY:

—Si es un quórum acomodaticio, la cosa es diferente. Entonces, nos retiramos.

ZAYDIN:

—Son ciento quince los representantes; por lo cual, el quórum es cincuenta y ocho.

MULKAY:

—Cincuenta y ocho no es el quórum de ciento quince, porque habría que dividir un representante por la mitad.

(Risas).

GIL:

—Son cincuenta y ocho. Con el señor Mulkay cincuenta y nueve y con el señor Germán López, sesenta. Sobran.

ZAYDIN:

—La presidencia resolvió que había quórum, y lo había (aplausos en los bancos liberales); pero se va a rectificar la lista para complacer al señor Mulkay. (Aplausos en los bancos conservadores).

Se pasa nuevamente lista. Responden cincuenta y nueve representantes. Continúa la sesión.

CLARET:

—Pido que la Cámara recese durante diez minutos.

G. LOPEZ:

—Me opongo.

(Continúa en la página ocho)

UNA FIESTA DEL COMITE PRO-CUBA

Segunda recepción anual en honor de los jefes y oficiales del ejército norteamericano

HOMENAJE A MARTI

Asistieron representantes del Congreso cubano y sociedades españolas que enviaron flores

HOTEL ALAMAC, Broadway and 71st, street, marzo 15.—(De nuestra redacción en Nueva York).—Un éxito grande obtuvo anoche el Comité Pro Cuba al celebrar en el Waldorf Astoria la segunda recepción anual en honor a los jefes y oficiales del ejército y de la armada de los Estados Unidos. La fiesta comenzó a las nueve y media de la noche con el solemne descubrimiento del busto del apóstol Martí, ante el que se ejecutaron los himnos nacionales de los Estados Unidos y de Cuba, seguidos por el del Comité. El presidente de esta institución pronunció un breve discurso de tonos patrióticos que fué aplaudidísimo. Acto seguido, se efectuó la recepción de jefes y oficiales norte-americanos, estando presentes cincuenta de éstos en representación del ejército y otros cincuenta en la de la armada. Como invitados de honor asistieron el mayor general William N. Haskell, representando al Gobernador del Estado de Nueva York; el teniente coronel Iowell, por la guardia nacional; el mayor James A. Ulio, en nombre del general Pershing; delegados de los secretarios de Estado y de la Guerra de los Estados Unidos; el cónsul general de España, don Alejandro Berea, con el vice-cónsul don Vicente Ramírez Montesinos; los cónsules generales de todas las repúblicas hispano-americanas y los de Francia y de Inglaterra; representantes del Congreso Cubano y de casi todas las Sociedades Españolas de la Habana, y un grupo de periodistas, entre los que figuraba el jefe de la redacción del DIARIO en Nueva York, que a la vez ostentaba la representación del "A. B. C." de Madrid.

Después de la recepción se celebró un brillantísimo baile de etiqueta, al que prestaron sus encantos las más bellas señoritas de las colonias española e hispano-americanas. Y la nota dominante de la fiesta la constituyeron las numerosas ofrendas florales hechas ante el busto del apóstol Martí, destacándose entre aquellas, como simpático rasgo de confraternidad, las enviadas por el Casino Español, el Centro Asturiano y el Centro Gallego de la Habana. Un rasgo que bien merece se consigne muy especialmente.

ZARRAGA.

CONCEJAL HERIDO EN H. COLORADO

Al ser arrollado por un camión sufrió graves lesiones el señor Gabino Arango, que es concejal

HOMICIDIO EN CARDENAS

A causa de las heridas que le causaron días pasados falleció ayer un comerciante de Cárdenas

(Por Telégrafo.)

Hoyo Colorado, marzo 15.—DIARIO DE LA MARINA, Habana.—Ha sido atropellado por un camión de la matrícula de Marianao el concejal señor Gabino Arango, practicándole la primera cura de las heridas recibidas en la cabeza y contusiones menos graves el doctor Rafael Castro.

El chauffeur quedó en libertad bajo fianza, estimándose el hecho casual. El herido es persona muy apreciada en la localidad.

Altobien,
Corresponsal.

EL ACCIDENTE AUTOMOVILISTA EN LA CARRETERA DEL MARIEL

(Por Telégrafo.)

Mariel, marzo 15.— DIARIO DE LA MARINA, Habana.— Al señor Juan Morales, muerto ayer en un accidente automovilista ocurrido en la fábrica de cemento, curva del Puente, se le practicó la autopsia, hoy, por los doctores Núñez y Cruz.

Fernández Valdés,
Corresponsal.

SE QUEMARON CIENTO CINCUENTA MIL ARROBAS DE CAÑA EN UNA COLONIA DEL CENTRAL "ELIA"

(Por Telégrafo.)

Elia, marzo 15.— DIARIO DE LA MARINA, Habana.— En la colonia "La Zorra", de los señores Gutiérrez y González, se han quemado en la tarde de ayer unas ciento cincuenta mil arrobas de caña y una caballería de retoño. Se estima el hecho casual.

Barreto,
Corresponsal.

EL DIRECTOR DE SANIDAD GIRO UNA VISITA DE INSPECCION A LA JEFATURA LOCAL DE MATANZAS

Los nuevos empleados de Correos de la capital matancera trastornan la correspondencia.

(Por Telégrafo.)

Matanzas, mayo 15.— DIARIO DE LA MARINA, Habana.—El director de Sanidad, doctor Fernando Rensoli, giró hoy una visita de inspección a la Jefatura Local, desempeñada interinamente por el doctor Federico Torralbas, comisionado especial de

(Continúa en la página ocho)

EL DELEGADO APOSTOLICO PARA LAS ANTILLAS Y MEXICO RESIDIRA A PERPETUIDAD EN LA HABANA

CIUDAD DE MEJICO, marzo 15. (A.P.) Ha llegado a esta capital el R. P. Jorge J. Caruana, propuesto para la archidiócesis de Sebaste y nombrado en diciembre Delegado Apostólico en las Antillas y Méjico.

Hasta ahora los Delegados Apostólicos en estos territorios solo estaban acreditados en Méjico; pero el Arzobispo Caruana residirá a perpetuidad en la Habana viajando, con esa ciudad como base, por las Antillas y Méjico.

Fué nombrado Delegado Apostólico en diciembre del año pasado, antes de que surgiese en Méjico la presente situación religiosa; pero las autoridades eclesiásticas creyeron prudente mantener en secreto el nombramiento. Tampoco fué necesario que presentase sus credenciales al Gobierno mejicano, por no tener carácter de embajador.

El arzobispo Caruana fué Capellán del Ejército de los Estados Unidos en Filipinas, Panamá y Puerto Rico. En 1910 fué párroco de Brooklyn, hízosele secretario del Cardenal Daugherty en Filadelfia en 1921 y últimamente era Visitador Apostólico de Guatemala.

PROTESTA DE LOS NOTARIOS PUBLICOS

Los de la Habana se reunieron ayer para tomar acuerdos sobre la reciente ley de los registros

DECLARACION DE PRINCIPIO

Esta, hecha franca y abiertamente tenía por objeto condenar la ley perturbadora para la contratación

En la tarde de ayer se reunieron los Notarios Públicos de la Habana en el local del Colegio Notarial situado en Tejadillo 43.

El objeto de la convocatoria —que no tenía desde luego caracter oficial— era tomar acuerdos en relación al problema que se crea con la implantación de la novísima Ley de los Registros. Concurrieron ciento diez profesionales.

Primeramente se dió la Presidencia de la junta al Notario señor Arturo Mañas y se confirió la Secretaría al doctor Joaquín M. Barraqué. Se nombraron vocales a los señores Omelio Freyre, Ramiro Cabrera y Juan Arellano.

Al darse comienzo a la sesión con la lectura del programa a que se ajustaría el movimiento pareció aconsejarse el propósito de estudiar la Ley en sus variados aspectos técnicos; pero el doctor Ramiro Cabrera hizo uso de la palabra y en vibrante discurso explicó que el Cuerpo de Notarios Públicos de la Habana debía antes que nada acordar una declaración de principios franca y abierta en el sentido de condenar la Ley, que es perturbadora para la contratación en general.

Los cuerpos que integran las clases profesionales, como es el caracter de esta Asamblea, dijo, son las que deben dar el ejemplo de civismo frente a actos de la naturaleza de la

(Continúa en la página quince)

EL CENTENARIO DE LA MUERTE DE LOS PATRIOTAS CUBANOS AGUERO Y SANCHEZ

EN TEATRO NACIONAL

Organizada por la Asociación Nacional de Veteranos y Patriotas se celebrará hoy, por la mañana a las 9, en el Teatro Nacional, una sesión solemne para conmemorar el centenario de la muerte, en horca pública, en la Plaza de Camagüey, el día 16 de marzo de 1.826, de los dos primeros mártires de la independencia de Cuba: Francisco Agüero y Manuel Andrés Sánchez.

A tan patriótico acto concurrirán el Honorable Sr. Presidente de la República, los Secretarios del Despacho y otras distinguidas personalidades y harán uso de la palabra en el mismo el Presidente del "Club Atenas" Dr. Miguel Angel Céspedes, el Catedrático de nuestra Universidad Dr. José Guerra López y el señor Ramiro Neyra, quien dará lectura a la última carta que dirigiera a su esposa, poco antes de marchar al cadalso, una de las víctimas.

Tratándose de un acto eminentemente popular no se exige traje indicado para concurrir a este homenaje.

La entrada al Nacional es libre.

EN LA ACADEMIA DE LA HISTORIA

Según informamos oportunamente, esta noche, a las ocho y media, en su local calle de Chacón esquina a Cuba, celebrará esta Academia, una sesión pública y solemne con motivo de hacer cumplida entrega al Dr. Enrique José Varona del título de Presidente de Honor de tan alto centro cultural, y de recibir en su seno como Académico de Número al señor Néstor Carbonell Rivero; así, como para conmemorar el primer centenario de la caída de los primeros mártires de la independencia cubana.

Para asistir a dicho acto, no se necesita invitación especial, ni tampoco se requiere traje de etiqueta.

A continuación copiamos el programa, no sin antes quedar agradecidos, de tan gentil invitación a la Academia de la Historia.

.. ORDEN DE LA SESION:

1.—Palabras del Sr. Presidente explicando los objetos de la sesión: entrega al Dr. Enrique José Varona del título de Presidente de honor de la Academia; conmemoración del primer centenario de la muerte de Francisco Agüero y Velazco y Manuel Andrés Sánchez, primeros mártires por nuestra independencia, y recepción del Sr. Néstor Carbonell y Rivero como Académico de número.

2.—Entrega al Dr. Enrique José Varona, del título de Presidente de honor de la Academia.

3.—Protomártires de la Independencia de Cuba. Discurso de ingreso del Académico de número señor Néstor Carbonell y Rivero.

4.—Contestación al discurso precedente por el Académico de número doctor Emeterio S. Santovenia y Echalde.

EL SECUESTRO DEL HACENDADO PINA

En Ceballos, Camagüey han sido detenidos unos individuos que se cree sean los secuestradores

HABLA EL SR. PRESIDENTE

Aún cuando no es seguro que los detenidos sean los autores, éstos no tardarán en ser aprehendidos

Ayer a las siete de la tarde fueron llamados por el señor Presidente de la República los repórters que hacen la información de Palacio, y con los cuales estuvo departiendo por algunos momentos.

El general Machado dijo a los periodistas que, casi repuesto de la molesta dolencia que estuvo sufriendo últimamente, había querido reanudar las charlas a que de vez en cuando los invitaba antes de su enfermedad.

Los repórters aprovecharon la ocasión para hacerle algunas preguntas acerca del secuestro del coronel Pina, y el señor Presidente contestó que tenía grandes esperanzas de que fueran prontamente capturados los malhechores. En corroboración de sus palabras mostró un telegrama donde se le comunica desde Ceballos, provincia de Camagüey, que han sido detenidos por la fuerza pública los súbditos españoles, Marcial Ursado Delgado, Isidro Machado y Saturnino Cobo Casas, isleños los dos primeros, y cuyas señas personales coinciden con las de los individuos requisitoriados.

El general Machado aclaró que no hay todavía una plena confirmación de que los detenidos sean efectivamente los secuestradores de Pina, pero ratificó su creencia de que los verdaderos criminales, si acaso no son éstos, caerán seguramente en poder de la justicia.

Astes de terminar la entrevista el señor Presidente obsequió con champán a los repórters, los cuales brindaron por su mayor bienestar.

El aspecto del general Machado es excelente, y da la sensación de hallarse totalmente restablecido.

Ayer llegó a esta capital el capitán Manuel Rodríguez, amigo del señor Presidente de la República y persona de toda su confianza, que comisionado por éste estuvo últimamente haciendo determinadas gestiones de investigación sobre el secuestro del coronel Enrique Pina.

El señor Rodríguez que tenía a sus órdenes al agente de la Policía Secreta señor Baldriche, el cual presta servicios en Palacio también, se entrevistó con el General Machado, para darle cuenta de todos sus trabajos y presentarle un informe donde consigna su impresión de los hechos.

Aún cuando los citados señores Rodríguez y Baldriche guardan extremada reserva sobre los trabajos que hubieron de realizar, tenemos entendido que el gobierno posee ya una amplia y minuciosa información de todo lo relacionado con el secuestro y las personas que actuaron como cómplices y espías de los malhechores, siendo probable que se llegue en breve a la captura de éstos.

Parece que desde hace tiempo existe por la zona donde está enclavado el central "Stewart" una partida de bandoleros perfectamente organizada y con un extenso servicio de espionaje, la cual venía acechando los menores movimientos del coronel Pina hasta que lo hizo objeto del secuestro.

El señor Manuel Pina, hermano del secuestrado, vendrá muy en breve a la Habana, a fin de entrevistarse con el Jefe del Estado. Y es fácil que venga también, con el mismo propósito, el propio coronel Pina.

RENUNCIARON EN GINEBRA DOS NACIONES

Suecia y Checoeslovaquia han convenido en lo que se llama en Ginebra 'pacto del suicidio'

PARA SALVAR A POLONIA

Alemania y Francia han aceptado este plan movidas por el mismo espíritu de conciliación y paz

EL VETO BRASILEÑO

Son varias las naciones que están influyendo para que Río Janeiro no vete a Alemania

GINEBRA, marzo 15.—(A. P.)—Brasil, no ya Polonia, tenía en su poder la llave de la crisis de la Liga de Naciones esta noche. El foco del interés despertado por el gran drama político que se está desarrollando en Ginebra, ha pasado de Varsovia a Río Janeiro y, aparentemente, el único obstáculo que impide la solución de la controversia es la insistencia del Brasil en que votará contra Alemania para la elección de este país a la Liga y, lo que es mucho más importante, que votará contra la concesión de un puesto permanente en el Consejo a Alemania.

Un cablegrama urgente se envió hoy a la capital brasileña, conteniendo una vehemente apelación del Consejo de la Liga para que el Gobierno de Río Janeiro modifique las instrucciones dadas al delegado Mello Franco y le autorice a votar por Alemania. Esta apelación fué trasmitida por conducto de Mello Franco, y apenas había iniciado su largo viaje a Sur América cuando comenzó a celebrarse una sesión especialmente convocada de representantes de los Estados de Hispano América para discutir la situación creada por la actitud del Brasil, que significa un veto a la entrada de Alemania en el Consejo, a menos de que se le conceda un puesto permanente.

Los delegados de once países hispanoamericanos (Cuba, Uruguay, Paraguay, Chile, Colombia, Venezuela, Salvador, Honduras, Nicaragua, Guatemala y Santo Domingo) asistieron a la reunión, que adoptó acuerdo en el sentido de que la elección de Alemania es asunto particularmente europeo y que los Estados americanos no tenían derecho a impedirlo. También se hizo patente en esta reunión que los países hispanoamericanos no desean la aprobación de la candidatura brasileña a un puesto permanente y sostuvieron el criterio de que el ejercicio del derecho del veto contra Alemania, no contaba con la aprobación de los demás países iberoamericanos.

Suecia y Checoeslovaquia han convenido en lo que aquí se llama el "pacto del suicidio"; esto es: sacrificar sus asientos no permanentes en el Consejo para permitir la inmediata elección de Polonia a una de las vacantes. Tal ha sido el principal acontecimiento de hoy en cuanto al aspecto polaco de la crisis, que abre camino para el arreglo del problema que en los últimos cuatro días puso en peligro los acuerdos de Locarno y hasta la propia Liga.

Alemania y Francia, movidas por un espíritu de conciliación, han aceptado este plan. Los amigos de Polonia están convencidos de que será elegida y de que cuando Alemania tome posesión de su puesto en el Consejo se encontrará allí con Polonia. Esta solución no se alcanzó sin lucha. Los estadistas alemanes se opusieron categóricamente al principio a la proposición de que Suecia dimitiera sola. Los alemanes declararon que la renuncia de Suecia no agradaría a la opinión pública alemana.

Para evitar que el pueblo alemán pensara que Suecia había abandonado a sus amigos a favor de un enemigo potencial, se hizo la proposi-

(Continúa en la página ocho)

TELEFONOS DEL "DIARIO"

PARA QUEJAS Y SUBSCRIPCIONES LLAMESE A LOS NUMEROS

M-8404 y A-5334

CUPON VIAJES a España y Francia

Diez de estos cupones son cangeables por un VALE NUMERADO

La línea en blanco de este cupón será llenada con el nombre de su poseedor.

Sin este requisito no tendrán derecho alguno a reclamación las personas que envíen cupones por correo.

Los vales numerados sólo se extenderán con el nombre suscripto en el cupón.

Para la entrega de los pasajes a los favorecidos se les exigirá la debida identificación de manera que el nombre suscrito en el vale concuerde con el de la persona que lo presente.

En caso contrario quedará anulado el derecho a dichos pasajes.

(Véase al dorso)

IMPORTANTE.—Todas las cartas referentes a los Obsequios del DIARIO y las que contengan cupones para canjear, diríjanse así: DIARIO DE LA MARINA, Apartado 1010.—Departamento de Obsequios, Habana.

Pts. 10,000.00

Y UN CAMAROTE DE LUJO PARA CINCO PERSONAS.

IDA Y VUELTA

VIAJES GRATIS A ESPAÑA Y FRANCIA

LOS FACILITA EL

DIARIO DE LA MARINA

SUSCRIBASE.

Corte el Cupón que insertamos diariamente. Cada diez Cupones se canjean por un vale numerado.

EL SORTEO SE CELEBRARA EL 13 DE JUNIO

$ 14.000,00

REPARTIDOS EN LOTES DE $350 Y CUARENTA PASAJES DE PRIMERA.

IDA Y VUELTA

M.E.C.D. 2016

POR LOS JUZGADOS

POR MEDIO DE VARIOS RECURSOS Y DENUNCIAS LE ESTAFARON A UN INDIVIDUO LA CANTIDAD DE $4.700

Por medios engañosos es llevado un comerciante a una casa de la calle de San Lázaro en donde después de embriagarlo le estafaron la suma de $465. Otras noticias de los Juzgados

El señor Modesto Torre y Cano, vecino del edificio de la Manzana de Gómez, por la calle Monserrate, presentó ayer en el Juzgado de Instrucción de la Sección Segunda una querella criminal por estafa de cuatro mil setecientos pesos.

Dice el querellante que en el mes de octubre de 1923, Fernando Nistal Pérez, que había perdido casi toda su fortuno por la mala administración de sus negocios, quiso comprar la bodega "La Aplanadora", sita en el Mercado Unico, propiedad de la razón social de Gutiérrez y Ca., proponiéndole al gerente de la misma, Antonio Gutiérrez González, pagarle al costo del establecimiento por medio de plazos de 100 pesos mensuales y como garantía, el propio establecimiento y las joyas de su esposa, la señora Consuelo Pino Hernández de Nistal, cuyo valor era mucho mayor que el de la bodega.

Para llevar a cabo la operacion, acudieron Nistal y Gutiérrez al querellante quien deseoso de auxiliar en todo lo posible a Nistal, por las buenas relaciones de amistad que entre ambos existían, facilitó a su comadre, la señora de Nistal, la cantidad de $2.500.00, valor de la bodega, comprometiéndose aquélla por medio de una escritura pública hecha en la Notaría del doctor Ramos Fernández Llanos, a pagar dicha suma por medio de plazos de a $100 mensuales, y entregando, como garantía, sus joyas.

En la escritura no se hizo constar, por causa de la amistad existente, que Torre facilitaría dinero para la adquisición de víveres para la bodega, y por cuyo concepto llegó a abonar a distintos almacenes de víveres de esta capital la cantidad de $1.100. La señora Pino de Nistal no pagó ninguno de los plazos, por lo que se vió precisado a demandarla en el Juzgado de Primera Instancia del Este, el cual, como el valor del establecimiento era menor a lo demandado, decretó un embargo sobre las joyas, que estaban en poder de Torre, quedándose, por tanto, con ellas.

Mientras se tramitaba el juicio agrega el querellante, el 26 de diciembre de 1924 fué requerido a nombre de Dolores Hernández Pérez para que le entregase las joyas, a lo que se negó aduciendo que las mismas se las habían dado en prenda. Al día siguiente de ésto fué detenido Torre, entregando entonces a la Policía Judicial las joyas e iniciándose por tal motivo, la causa número 12 del 1925, por estafa, causa que fué sobreseída.

En vista de esta resolución de la Audiencia, Nistal interpuso un recurso de amparo sobre la posesión de las joyas, en el Juzgado de Primera Instancia del Este y tanto este Juzgado como la Sala de lo Civil de la Audiencia de la Habana, denegaron el recurso, condenando a Nistal al pago de las costas.

Entonces Nistal estableció una tercería de dominio con objeto de retrasar el inicio de apremio interpuesto por Torre.

Después se enteró el señor Torre que Nistal se había entrevistado con un individuo nombrado Domingo Trueba Regil a quien hizo aparecer le adeudaba la suma de $400.00, como capital e intereses, poseyendo Trueba un pagaré firmado por Nistal y la esposa de éste, firma la de esta última que se comprobó era más reciente que la anterior y hecha con diferente tinta, consiguiendo el Nistal que Trueba lo demandase pidiendo el embargo de las joyas, para lo cual le facilitó una relación detallada de las mismas. Trueba lo ejecutó en el Juzgado de Primera Instancia de Guanabacoa, en cobro de dichos 400 pesos.

Pero Torre teniendo en cuenta que Nistal no había pagado las costas del recurso, interpuso un procedimiento de apremio para embargar los derechos que tenía Nistal en la tercería de dominio, disponiendo entonces el Juzgado que se le entregasen a Torre dichos derechos.

Esto último dió motivo a la formación de una causa contra Trueba Nistal y la esposa de éste; pero el primero hizo las gestiones necesarias desistiendo de sus propósitos, por lo que fué excluído de aquélla, también renunciaron Nistal y su esposa y entonces Torre desistió de seguir el procedimiento criminal.

Pero nada de lo prometido se ha cumplido y Torre se considera perjudicado en los $4.700 a que hacemos mención al principio.

LO ENGAÑARON Y LO TIMARON

En la Séptima Estación de Policía denunció ayer Francisco García Menéndez, natural de España, de 29 años, dueño y vecino de la bodega sita en la calle Vapor número 32, haber sido víctima de un engaño y también de un timo.

Dice que el día dos del actual se le presentó en su establecimiento un español nombrado Angel González, cuyas demás generales y domicilio ignora, pero que sabe es vendedor de la sidra "El Gaitero" y que residió por algún tiempo en Sol y Villegas, altos de la esquina, proponiéndole la compra de la bodega llegando a la conclusión de que le abonaría de 15 a 16 mil pesos por la misma.

Que más tarde González le presentó dos individuos, también españoles, como compradores del establecimiento; y el día 4 de le citó para los altos de la casa San Lázaro número 115.

Acudió a la cita, encontrándose en la casa a los supuestos compradores los cuales le invitaron a tomar unas copas y luego, mientras se charlaba sobre la venta de la bodega, le propusieron jugar a las "7 y media americana", con barajas, respondiéndoles que no sabía dicho juego y que además carecía de dinero en esos momentos para tal fin, a lo que contestó uno de los sujetos, prestándole cien pesos.

Perdió los cien pesos y entonces, no sabe cómo, siguió jugando, perdiendo siempre, por lo que firmó dos cheques, contra el Banco Demetrio Córdova, sito en Belascoaín número 4, por valor de $350.00 uno y el otro por $115.00.

Abandonó la casa y no volvieron a aparecer por su bodega ni el González ni los compradores, pero ayer el banco le devolvió los cheques que hizo efectivo y los cuales estaban firmados por u ntal Carlos Martínez, por lo que se considera engañado y estafado en la suma de 465 pesos.

SUICIDIO FRUSTRADO

A la policía denunció María Cruz García, de Santa María del Rosario, mayor de edad y vecina de Salud 195, habitación 7 que por la mañana, su hija María López Cruz, vecina de Lucena 23, departamento 6, había tratado de suicidarse, impregnándose las ropas en alcohol, no logrando darles fuego por la intervención de ella.

La joven le dijo a su madre que había tomado esta determinación por disgustos habidos hace un año entre ella y su novio Pedro González.

DOS OBREROS LESIONADOS EN UNA FABRICA

Por el doctor Pardiñas médico de guardia en el segundo centro de socorro, fué asistido ayer Rufino Blanco, de San Cristóbal, de 31 años y vecino de San Ignacio 24, de una herida contusa en la región occipito frontal y conmoción cerebral.

Se causó dichas lesiones al caerse de un andamio en la casa en construcción sita en Galiano esquina a Virtudes.

Y por el doctor Vallente, médico de guardia en el Hospital Municipal, fué asistido Damián Laria, rumano, de 43 años vecino de San Ignacio 79, el cual presentaba una herida contusa en la región frontal derecha, heridas contusas en las regiones superciliar y malar, desgarraduras y contusiones en la región nasal, epitaxis y contusión abdominal.

Dichas lesiones se las causó en los momentos en que guiando un carretón de materiales, se situaba debajo de uno de los elevadores de la casa en construcción sita en Galiano y Virtudes y ser comprimido por aquél, cuyo manipulador ignoraba se hallaba debajo.

SE CAYO

Felicia Martero Hernández, de Marianao, de 68 años, vecina de Boquete 12, Quemados, fué asistida por el doctor Capote, médico de guardia en el Primer Centro de Socorro, de la fractura del brazo derecho, lesión que sufrió al resbalar y caer, transitando por Prado y Trocadero.

QUERELLA POR INJURIAS

Pedro Chuy, comerciante, asiático y vecino del pueblo de Placetas, presentó ayer en el Juzgado de Instrucción de la Sección Segunda una querella por injurias contra el director del periódico chino "Hoi-Men-Con-Po", sito en Salud 14 y contra el corresponsal del mismo en aquel pueblo, de apellido Chin.

Dice el querellante que en dicho periódico salió publicado un artículo injurioso para su persona.

EN EL NUEVO FRONTON

GRAN BAILE EN HONOR DE LAS CANDIDATAS DE "EL DIA"

Cada día que pasa es mayor el entusiasmo que existe entre la juventud, para concurrir al gran baile que en honor de las candidatas del concurso de virtud, belleza y simpatía, organiza nuestro colega "El Día" y que se llevará a efecto en la noche del sábado 20 del corriente, en los amplios salones del Nuevo Frontón, situados en San Carlos y Desagüe.

El mencionado baile, será en honor y beneficio de las señoritas que han tomado parte en ese Concurso.

Tres magníficas orquestas deleitarán a la concurrencia y un decorado artístico y atrayente lucirá el espléndido edificio.

Anúnciese en el "Diario de la Marina"

PARA SU NIÑO LECHE KEL LA MEJOR

AGUAS DE MONDARIZ

FUENTE DEL VAL

A los favorecidos de la suerte con el viaje a España, ofrecemos una temporada libre de todos gastos en el Balneario de Mondariz, manantial de la

FUENTE DEL VAL

A los no privilegiados que desean su curación en los casos de:

ARTRITISMO
ANEMIA
OBESIDAD
DIABETES

tenemos estas aguas, las más ricas en propiedades curativas, de venta en nuestro almacén

PI Y MARGALL 4½ — CASA RECALT

PUBLICACIONES

POR EL HOGAR

El último número de la interesante revista que dirige la señorita Ana María Freixas, es una prueba del esfuerzo cada vez mayor de su Directora, por presentar a los lectores una gran revista. Es en efecto un alarde de cultura y de buena voluntad.

Entre los trabajos, todos escogidos que trae, viene uno de la señora Rafaela Mederos de Fernández, dama cultísima y benefactora incansable. El trabajo se titula "Las Escuelas Industriales para mujeres". Y está dedicado al honorable señor Secretario de Instrucción Pública y al señor Alberto Barreras, como Presidente de la Comisión de Educación del Senado. Es un hermoso trabajo, ecuánime, justo, digno del mayor interés por parte de las autoridades a quienes está dedicado.

Artículos que tratan de distintas materias: científicos, educacionales, de repostería, de cocina en general, de modas, de bordados. Cuánto pueda interesar a una buena ama de casa, a las jovencitas, a las futuras madres, etc., etc.

Un éxito, el último número de "Por el Hogar".

Felicitamos a la señora Freixas.

ALHAJAS

Procedentes de empeños, realizamos, a precios de imposible competencia, infinidad de caprichosas alhajas en platino, oro y plata. Seguimos dando dinero a módico interés.

CAPIN Y GARCIA

CRUZ. U-2385

LA REGENTE NEPTUNO AMISTAD

NO VAYA A CIEGAS.

Para adquirir la magnífica Ropa Interior "B. V. D."

Exija esta etiqueta tejida en rojo.

MADE FOR THE B.V.D. BEST RETAIL TRADE

(Marca Registrada)

Sin ella, No la compre.

"B.V.D." no es un tipo de corte: es la marca de fábrica originaria que se impuso por práctica, cómoda, fresca, duradera.

85 Cts. En E.U.A. En Cuba 85 Cts.

The B.V.D. Co. Inc., N.Y.

ANUNCIO DE VADIA

PERDIDA

Anoche, y en el trayecto del Country Club al Vedado se ha extraviado en un automóvil, una cartera conteniendo un permiso de automóvil, un título de chauffeur y algunas cosas más sin valor para el que lo haya encontrado. Agradeceré se sirvan entregarlo al doctor Gonzalo Aróstegui en la calle G No. 116, Vedado.

LA MUSCULOSINE BYLA

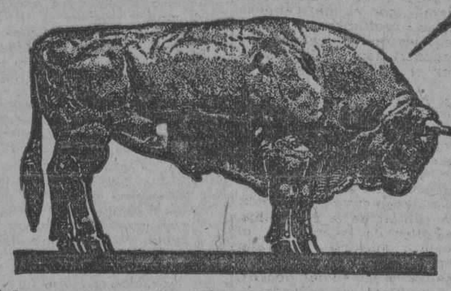

Fabricada por los Establecimientos BYLA PARIS (FRANCIA), es por sus VITAMINAS y sus principios tónicos y reconstituyentes

EL MEJOR PRODUCTO CONOCIDO PARA ENGORDAR

DEFUNCIONES

MARZO 15

Alberto González, blanco, 57 años; Lamparilla 74. Afección orgánica del corazón.

Domingo Figarola, blanco, 73 años, Cuba 24. Esclerosis cardio vascular.

María R. Govantes, negra, treinta y nueve años; Hospital Calixto García. Tuberculosis pulmonar.

Ramón Echevarría, blanco, sesenta y ocho años; Hospital Calixto García. Tuberculosis pulmonar.

Alsanet Hunel, blanco, setenta y cinco años; Cerro 472. Mal de Bright.

Margarita Chomat, blanca, veinticinco años; San Francisco 123. Pleuro pericarditis.

La Rosa 11. Traumatismo aplastamiento.

Antonia Ortega, negra, 52 años; Eduardo Domínguez, blanco, seis meses; Luz 36. Infección gastro intestinal.

Remedio Velasco, blanca, 23 años; Prado 34. Traumatismo aplastamiento.

Francisco Ramírez, negro, sesenta y ocho años; Hospital Municipal. Cistitis crónica.

Ramona Ojeda, blanca, 31 años; Madrid 1. Tuberculosis pulmonar.

José Relly, blanco, 56 años; Encarnación y Dolores. Edema pulmonar.

Rufino Valdés, negro, 48 años; Hospital Calixto García. Traumatismo aplastamiento.

Ignacio Hernández, blanco, tres meses; Moreno 42. Toxemia.

Lucio Betancourt, blanco, setenta y seis años; Saco y Carmen. Arterio Esclerosis.

Florencio Díaz, blanco, 45 años; San Francisco 13. Pleuroneumonía.

El señor Antonio Otero, propietario de la conocida fotografía "Otero" situada en Egido No. 6, nos comunica haber hecho cargo al señor Ramón Portela, acreditado experto en fotografía, de la sucursal que tiene establecida en la calle Reina núm. 74.

El señor Portela es sobradamente conocido por su experiencia y buen gusto para esta clase de trabajos.

Nos complacemos en felicitar al señor Otero por este éxito obtenido que a la vez redundará en beneficio de sus clientes.

3017 1 d 16

FONDON Y Cía.

El auge mercantil de la Habana es cada día mayor.

Prueba innegable de ello es la nueva sociedad Fondón y Compañía, constituída recientemente y que se dedicará al negocio de joyería y objetos artísticos.

Para llevar a cabo su propósito la nueva firma está reformando completamente el edificio de la Avenida de Italia número 91, casi esquina a San Rafael. Y el nuevo establecimiento ha recibido el simpático nombre de "Le Trianón".

Esta casa, una vez reconstruída, será un exponente más de lo bello que es el estilo español del Renacimiento. Las vitrinas y el mobiliario llevarán también el sello característico de aquella esplendorosa época.

Figura en la nueva sociedad nuestro particular y estimado amigo don Salvador Fondón, persona de sólidos prestigios y cuya competencia en el giro es segura garantía de un completo éxito. Integran, además, la gerencia nuestros también estimados amigos los señores Heliodoro y José García y Manuel Suárez Vesga, elementos valiosos y llenos de entusiasmo.

Felicitamos a los señores Fondón y Compañía por el gusto con que están decorando a "Le Trianón" y les auguramos la mayor prosperidad.

Las elecciones en la Asociación de Detallistas

El domingo celebró esta Asociación en su local social Baratillo número 1 altos, Junta General de Elecciones para la renovación parcial de la Directiva, bajo la presidencia del señor Jesús C. Portela y actuando de secretario el señor Ramón Vázquez.

Siendo la hora fijada en la convocatoria el señor Presidente declaró abierto el acto una vez comprobada la asistencia de la mayoría de sus asociados, dándose lectura por Secretaría a las actas de las sesiones anteriores, las cuales fueron aprobadas por unanimidad.

A continuación se dió a conocer el informe emitido por la Comisión de Glosa que verificó el examen de todas las operaciones de la colectividad durante el semestre de julio a diciembre de 1925, siendo también aprobado.

Seguidamente se procedió a la lectura de la candidatura presentada, la que fué elegida por aclamación, estando formada de la siguiente manera:

Para Presidente General por un año: Jesús C. Portela.

Para Primer Vicepresidente por dos años: Jesús Díaz.

Para Segundo Vicepresidente por un año: Benigno Muñiz.

Para Tesorero por dos años: José Galego.

Para Secretario por dos años: Manuel Pampín.

Para Vocales por dos años: Enrique Martínez, Alfonso Moutas, José García Venta, Bernardo Fernández, Luis Carrión, Gumersindo Pérez, Rufino Combarro, Constantino Carbajosa, Carlos Rivero, Daniel Blanco, Celestino Vázquez, Benigno Somoza, Manuel Barcia, José Canto y Antonio Marrero.

Para Vocales Suplentes por dos años: José Rodríguez, Prudencio Lozano, Ramón López, Pedro García y Ricardo Fernández Vega.

Para Vocales Suplentes por un año: Francisco Braña, Manuel García, Rafael Fernández y Francisco Fernández.

Al terminarse el acto de las elecciones, hizo uso de la palabra el señor Portela para darle las gracias a todos los asociados por haberlo designado para el cargo que ostenta en la actualidad, exhortando a todos los elegidos para que continúen la obra emprendida por los miembros que componen la Junta Directiva, para el desarrollo y engrandecimiento de la colectividad.

Como resultado de dichas elecciones, ha quedado constituída la Junta Directiva que ha de regir los destinos de la Asociación durante el bienio de 1926 a 1927, de la siguiente manera:

Presidente General, Jesús C. Portela.

Primer Vicepresidente: Jesús Díaz.

Segundo Vicepresidente: Benigno Muñiz.

Tesorero: José Galego.

Vicetesorero: Manuel Fernández Lage.

Secretario, Manuel Pampín.

Vicesecretario: Demetrio Menéndez.

Vocales: Francisco Moscoso, Angel Miñagorri, Manuel Méndez, Prudencio Combarro, Manuel Sanchez, Manuel Monenegro, Domingo Suárez, Francisco Alvarez, Santiago García, Eduardo Iglesias, Joaquín Zaballa, Antonio Lorenzo, José Pérez, José Debasa, Prudencio Heredia, Enrique Martínez, Alfonso Moutas, José García Venta, Bernardo Fernández, Luis Carrión, Gumersindo Pérez, Rufino Combarro, Constantino Carbajosa, Carlos Rivero, Daniel Blanco, Celestino Vázquez, Benigno Somoza, Manuel Barcia, José Canto, Antonio Marrero.

Vocales Suplentes: Isidoro Muñoz, Francisco Braña, Manuel García, Rafael Fernández, Francisco Fernández, José Rodríguez, Prudencio Lozano, Ramón López, Pedro García y Ricardo Fernández Vega.

Felicitamos a los señores electos y le deseamos a la expresada Directiva el mayor éxito en sus gestiones.

¿Por qué hacen los médicos un uso tan extenso del vino Tonikel?

Porque conocen sus efectos curativos y vigorizantes, conocen sus resultados benéficos en la convalecencia de los enfermos, conocen su acción tónica para el sistema nervioso y el organismo en general. Es por eso que se puede llamar el vino Tonikel una necesidad nacional para preservar completa salud y resistencia nerviosa.

alt

Curación por Contrato

Gabinete ALTHAUS

Neurastenia, enfermedades del estómago, impotencia, pérdidas seminales, asma, anemia, parálisis y muchas otras enfermedades nerviosas tenidas como incurables.

SAN LAZARO, 162, altos, (entrada por Blanco). Telf. A-9550.

3027 1d 16

Dr. Hernando Segui

GARGANTA, NARIZ Y OIDO

PRADO 38; DE 12 A 3

DR. GARCIA AMADOR

Especialista de París, Berlín y Londres

FIEL, SANGRE, SECRETAS

Extirpación total de barros, lunares, manchas, verrugas y vellos por la Nieve Carbónica y Electrolisis. Curación rápida de las enfermedades secretas, por la Diatermia. San Miguel 21, entre Industria y Amistad. Consultas de 10 a 12 y de 4 a 6. Teléfono A-4561.

DR. ERNESTO R. DE ARAGON

Director de la Clínica Aragón

Profesor auxiliar de la Facultad de Medicina, Cirugía Abdominal, tratamiento médico y quirúrgico de las afecciones genitales de la mujer. Cirugía gastro intestinal y de las vías biliares.

Oficina de consultas: Manrique número 2. Edificio Carrera Justiz Teléfono A-9121. I-2681.

2654

Dr. Gálvez Guillem

IMPOTENCIA, PERDIDAS SEMINALES, ESTERILIDAD, VENEREO, SIFILIS Y HERNIAS O QUEBRADURAS. CONSULTAS DE UNA A CUATRO

MONSERRATE, 41

ESPECIAL PARA LOS POBRES DE 3 Y MEDIA A 4

Los "Pepes" son Hombres

y los hombres prefieren regalos prácticos. Nada más práctico y elegante para un hombre, que una bella cartera de legítimo cuero, un caja de finos pañuelos, de los que se usan hoy, o un magnífico pijama...

Cualquiera de las novedades para caballero que exhibimos en nuestro Departamento de Camisería es un buen regalo.

En estos días hemos recibido nuevos estilos en camisas corbatas, medias, cinturones, etc., etc., etc.

Las últimas modas inglesas y francesas en esta clase de artículos para elegantes.

Por tanto el regalo para su "Pepe", lo tenemos nosotros.

ANTIGUA CASA DE J. VALLES HABANA

ESTACION TERMINAL

AYER ESTUVO EN ESTA CIUDAD EL JEFE MILITAR DE CAMAGÜEY, POR CAUSA DEL SECUESTRO DEL SR. PINA

Regresó por la tarde a su destino llevando instrucciones concretas para la captura de los secuestradores del citado hacendado, dadas por el E. M. del Ejército. Otras noticias

MOVIMIENTO DE VIAJEROS Y OTRAS NOTICIAS

EL JEFE MILITAR DE CAMAGUEY

Llamado por el Jefe del Estado Mayor del Ejército Nacional, llegó ayer el teniente coronel Desiderio Rangel, Jefe Militar de la provincia de Camagüey.

A su llegada se abstuvo de hacer declaración alguna hasta tanto no diera cuenta a sus superiores.

Regresó a Camagüey por el tren de la 1 y 40 de la tarde, y entonces nos manifestó que no tardarían en caer en poder de la fuerza pública los secuestradores del coronel Pina; que él llevaba instrucciones concretas del Estado Mayor y que desplegaría toda su actividad por conseguir que los deseos del Jefe del Estado y los del Ejército, tuvieran una rápida realización.

Los datos sobre el secuestro, que brevemente nos dió, son poco más o menos los que ya hemos publicado. Es creencia del teniente coronel Rangel que los bandidos que efectuaron el secuestro no son expertos, aunque sí cree que José María Sánchez, el conocido bandolero, sea el director, en combinación con los trabajadores de la propia colonia del señor Pina.

Nos aseguró que el coronel Pina no ha hecho manifestaciones ni al Juzgdo ni a los guardadores del orden.

TREN DE SANTIAGO DE CUBA

José Muñiz

De practicar estudios en la carretera central, regresó ayer tarde de Palma Soriano, el señor José Muñiz.

El Alcalde de Rodas

El señor Elio Alvarez(Alcalde de Rodas, llegó ayer tarde acompañado de su esposa y su graciosa hija Martica, la que será operada de la garganta en una clínica de esta capital.

El Gobernador de las Villas

Ayer tarde también llegó por este tren el coronel Roberto Méndez Peñate, Gobernador de las Villas. Le acompañaba su distinguida esposa, la señora María Villar.

Otros viajeros

También llegaron por el tren de Cuba, de Manicaragua: C. A. Koops; Matanzas, José Vázquez; H. Acosta; Cienfuegos, Manuel Seguri y familia; doctor Rodolfo Hernández y su hija Bertha; Placetas, Manuel María Hernández y señora Espinosa viuda de Abreu, a quien esperaron en la etación familiares y amigos; Jovellanos, Romualdo López y señora; Quemados de Güines, el doctor Andrés M. Joba y familia; Santa Clara, Santos Quesada; Miguel Hernández; el doctor Rafael Soler; Sagua la Grande, Eduardo Masdeu y familia; La Esperanza, Pablo R Caragol; Colón, Julio Shute; José García y González; Cárdenas, Patricio Obregón, Jr.

EL CADAVER DEL SR. VILLALON

Fué trasladado a Cienfuegos, en un coche especial, el cadáver del señor Tomás Villalón, hermano de nuestro amigo el Representante a la Cámara, Manuel Villalón Verdaguer.

Acompañando al cadáver hasta la estación, llegaron familiares y amigos y continuaron viaje a Cienfuegos, la señora Teresa Verdaguer de Villalón y los hermanos Manuel y Joaquín Villalón.

SUPERINTENDENTE FERROVIARIO

El señor H. Pearson, Superintendente de la Tráfico de la División Cuban Central, de los Ferrocarriles Unidos, llegó de Sagua.

A ISLA DE PINOS

Ayer fueron a Isla de Pinos, el doctor Arturo Mena, José Jiménez, el teniente Tomás Hernández, Plácido García y señora; Nenuca Galigarcía; Tomás Minguillon.

A UN JUICIO ORAL

El Representante a la Cámara, doctor Heliodoro Gil, acompañado de los taquígrafos Federico de Torres y Alberto Senat, fueron a Pinar del Río, para asistir hoy a un juicio oral en el que es defensor el doctor Gil, en aquella Audiencia.

TREN A PINAR DEL RIO

Fueron a Pinar del Río, el doctor Raimundo Ubieta, su señora hermana Cuca Ubieta de Pino, Mardonio Santiago, Antonio Santiago, su señora; la señora Josefina Villa de Menéndez y su hijo Adolfo. A Los Palacios; Alfredo Estancourt; Güira de Melena, el cosechero de piñas, señor Benito Remedios, en quien piensan los conservadores de esta provincia para llevarlo a un puesto electivo; Taco Taco, la interesante señorita Olvira Segura y la señora Saturnina de Segurola.

EL JEFE DE SANIDAD DE QUIVICAN

El doctor Llambés Toldrás, Jefe de Sanidad de Quivicán, regresó a dicho lugar.

ALBERTO GONZALEZ

El ferrocarrilero Alberto González ha fallecido en esta capital. A sus hermanos José Manuel y Octavio, ambos altos empleados de los Ferrocarriles Unidos, le enviamos nuestro sentido pésame.

VIAJEROS QUE LLEGARON

Por distintos trenes llegaron, de Matanzas, el Senador Vera Verdura; Pinar del Río, la señora Viuda del que fué Senador Alfredo Porta; San Juan y Martínez, el Pbro. Agustín Minet; Puerta de Golpe, José Rosú Porlier; Caibarién, J. S. Armour; Castillo Pérez Romero; José Bolaño Díaz; estos dos últimos del Comité de Ajustes de los Ferrocarriles Unidos; Central Fe, Antonio Costa; Central Constancia, J. J. Boubarks; Central Adela, Juan Zárraga; Central Santa Lutgarda, doctor López Silveira; Camajuaní, Emilio Arango; Arsenio Peña; Simón Arangui; Sagua la Grande: David Cabrera; su señora y M. García; Matanzas, J.J. Saudiell; Cienfuegos, Ramón Bordón; Maximiliano González; Manuel Leonard; Domingo Martínez; Eduardo Allen; Enrique Lafuente; Edgardo Soto, hijo del Representante doctor Soto Izquierdo; Robustiano Arias; doctor Bernardo Pérez Peña; Ramón Bravo; T. Menéndez y Enrique Lorenzo.

EL SECRETARIO DE GOBERNACION

Regresó de Morón, el Secretario de Gobernación, comandante Rogerio Zayas Bazán.

A Güines, acompañada de su señora madre, fué la candidata de los ferroviarios del certamen de belleza del periódico "El Día", señorita Leo Pérez.

CONDUEROS DEL CENTRAL ZAZA

Acompañados de su sfamiliares, fué ayer al Central Zaza, en Placetas, el hacendado Luis de Zulueta.

VIAJEROS QUE SALIERON

Fueron a Matanzas, el senador Horacio Díaz Pardo, el comerciante Nemesio Urréchaga, a Sagua la Grande, Osvaldo Sierra; Santo Domingo, Federico Quesada; Cárdenas, Basilio Padre Carmelita Juan de la Cruz; González y familiares; Cienfuegos, el Remedios, Antonio Carnillo; Francisco Seigle y Alberto González.

TREN A SANTIAGO DE CUBA

Fueron por este tren a Santa Clara, B. Sardiñas; Genaro Alonso y Alfonso Morelos; Armando Puig y Tomás del Real; Sagua, Francisco y Pepillo Varela; doctor Ricardo Hernández; Morón, Trino Maidique; al Central Elia, señora Rita Pantiga de Nuño; Central Progreso, Oscar de Armas; Cárdenas, Eutaquio Rovirosa; Benjamín Pérez; Matanzas, José Daniel Byrul.

TREN EXPRESO LIMITADO

Por este tren llegaron de Puerto Tarafa, la señora Susana Anaricio de Vidal y familiares; Santa Clara, el Representante a la Cámra, Emilio Sampedro, Roberto Ramírez e Ignacio López; Sancti Spíritus, el Representante a la Cámara Santiago García Cañizares; Central Cunagua, Fernando Galán; Holguín, el Representante a la Cámara José I. Urbino; Santiago de Cuba, Rafael Oliver; Pedro Flores; Benito Fernández; Miguel Navarro; Juan Estrada y señora; el teniente coronel del Ejército Nacional Francisco Fernández; Camagüey, el Ingeniero Eugenio Méndez Capote; Nuevitas, el comandante del E. N. Arquímedes Méndez; Ciego de Avila, Gerardo Corvato y señora; Cárdenas, el doctor J. M. Verdeja.

LUIS GALLARDO

El contratista de vías férreas señor Luis Gallardo, regresó de Manatí, donde construye varios kilómetros de carrilera.

EL CONSUL DE CUBA EN NUEVA YORK

Anoche fué a Sancti Spíritus, el señor Pedro Taboada, Cónsul de Cuba en Nueva York.

PRONOSTICO DEL TIEMPO PARA HOY

CASA BLANCA, Marzo 15. DIARIO, Habana.

Pronóstico Isla buen tiempo en general hoy y el martes. Temperaturas frescas a frías. Terrales y brisas frescas. Estado del tiempo lunes 7 a. m., altas presiones cubren casi todos los Estados Unidos, Golfo de Cuba y Atlántico y débil baja en grandes lagos.

Observatorio Nacional

BOLETIN BIBLIOGRAFICO

Ponemos a la disposición del público nuestro BOLETIN BIBLIOGRAFICO, en el que figuran todas las obras recibidas durante el año 1925.

En este Boletín, estan detalladas por materias y por autores en orden alfabético todas las obras nuevas sobre Medicina, Derecho, Filosofía, Pedagogía, Estudios gramaticales e idiomas, Historia, Geografía, Viajes, Ciencias físico-químicas y naturales, Matemáticas, Dibujos, Obras mercantiles, Ingeniería, Mecánica, Electricidad, Agricultura e Industrias anexas, Obras militares y navales, Bellas artes, Industrias manuales, Hipnotismo, Magia, Higiene, Medicina doméstica y Libros para la mujer, Literatura clásica y crítica Literaria, Novelas y Poesías, Novelas en inglés, Libros de cuento para niños etc.

Contiene también una lista de MATERIAL ESCOLAR Y MATERIAL DE KINDERGARTEN, ilustrada con fotografías.

Este Boletín se remite enteramente gratis a quien lo solicite.

Librería "Cervantes" de R. Veloso y Cía. Apartado 1115. Habana.

ANUARIO INDUSTRIAL Y ARTISTICO DE ESPAÑA

Este Anuario, se diferencia de los demás directorios que hasta ahora se han publicado, no solo en que la información es completa, puesto que contiene todos los comerciantes, industriales, etc. de toda España, aun de las Villas de poca importancia, sino porque contiene también una guia artistica con reseña de las obras notables y fotografías de las mismas.

Forma un hermoso volumen en folio de 1,551 páginas a 4 columnas.

Precio del ejemplar encuadernado en tapas.. .. .. .. $ 8.00

OTRAS NOVEDADES

STARLING (Ernesto H.) — Fisiología Humana. En esta obra se considera la estructura física y físico-química del cuerpo, su composición química, explicación de los fenómenos de la nutrición, circulación, digestión, sistema nervioso, órganos de los sentidos, etc. Edición ilustrada con mas de 600 figuras.

Barcelona, 2 tomos en 4o. encuadernados en pasta española.. .. .. $14.00

BLOCH (Ivan).—La Vida Sexual Contemporanea. Una copiosa información y estudio serio de la cuestión sexual desde el punto de vista médico y sociológico.

Madrid, 2 tomos en 8o. encuadernado sen tela.. 0

METANLIKOV (S.)— La Inmortalidad y el Rejuvenecimiento en la Biología Moderna. Magnífico estudio de la vida de los organismos, de las diversas teorías sobre la inmortalidad y detalles de los experimentos científicos realizados ultimamente respecto de la longe vidad o rejuvenecimiento y sus principios biológicos.

Madrid, 1 tomo en 8o. a la rústica.. .. .. $ 1.20

PORAX (R).— La Diurese. Une nouvelle methode d' exploration.

París, 1 tomo en 8o. a la rústica.. .. .. $ 1.50

RACHET (Jean).— La Gastroscopie. Edición ilustrada

París, 1 tomo en 4o. a la rústica.. .. .. $ 2.00

PASTORIN E IBARRA, BOURGON ALZUGARAY Y CASTAÑER BEL.— Compendio de Legislación de Seguros. En esta obra estan comprendidas todas las disposiciones legales y Jurisprudencia dictadas en materia de Seguros, desde la promulgación de la Ley en 1908 hasta el 1924.

Madrid, 1 tomo en 4o. encuadernado en pasta española $ 8.00

RUIZ MORENO (José A.)— Legislación Social Argentina, Colección de Leyes obreras y de previsión social con los decretos que las reglamentan. Contiene además un amplio estudio sobre los resultados practicos obtenidos con las mismas.

Buenos Aires, 1 tomo en 4o. a la rústica.. .. .. $ 5.00

MEDINA Y MARAÑON.— Leyes Civiles de España. Contiene los textos oficiales de las Leyes Civiles.

Madrid, 1 tomo en 8o. encuadernado en tela.. .. .. .. $ 6.00

LIBRERIA "CERVANTES" DE R. VELOSO Y CIA.

Avenida de Italia 62. Apartado 1115. Teléfono A-4958. Habana

E. 886 m

M.E.C.D. 2016

CRONICA DE TRIBUNALES

AYER SE CELEBRO EN LA AUDIENCIA LA VISTA DE LA CAUSA CONTRA JULIO RAMIREZ, COMPAÑERO DE 'ARROYITO'

Tanto Ramírez como José Ramos Ramos están acusados de quebrantamiento de condena y para ellos pide el Fiscal la pena de tres años de las mayores privaciones permitidas

EN EL SUPREMO
RECURSO DECLARADO SIN LUGAR

La Sala de lo Criminal del Tribunal Supremo ha declarado sin lugar el recurso de casación establecido por el procesado Segismundo Alvarez González, del comercio y vecino de Guanabacoa, contra el fallo de la Sala Segunda de lo Criminal de la Audiencia, que lo condenó a la pena de 6 meses de arresto mayor, como autor de un delito de esta.

INSUSTANCIABLE

Dicha Sala declara insustanciable el recurso de casación establecido por el procesado Víctor Navarro Soto, contra el fallo de la Audiencia de Camagüey, que lo condenó en causa por disparo y lesiones.

SEÑALAMIENTOS EN EL SUPREMO PARA HOY

Sala de lo Criminal

Habana.—Quebrantamiento. Cirilo Pérez contra Juan Goyantes. Ponente: doctor Rabell. Letrados: H. Sotolongo y Salazar.

Camagüey.—Quebrantamiento e infracción. Simulación de contrato. Prudencio Gómez y otro. Ponente: doctor Salcedo. Letrado: doctor Herrera Sotolongo.

Habana.—Infracción ley drogas Ricardo Pérez. Letrado: Ponce. Ponente: Vandama.

Habana.—Quebrantamiento e infracción. L. García. Acusador particular. Estafa. Letrado: doctor Betancourt. Ponente: doctor Caturla.

Habana.—Quebrantamiento. Infracción Ley de Drogas. Eduardo Laffitte. Letrados: doctores Beguez y Caballero. Ponente: Palma.

Sala de lo Civil

Quebrantamiento. Habana. Remigio F. Blanco contra Román Casamayor. Ponente: doctor Edelmann. Letrados: Blanco y Saladrigas.

Infracción. Santa Clara. Desahucio. Carlos G. Menéndez contra Severo Alvarez. Ponente: doctor Trelles.

Infracción. Contencioso-administrativo. Habana. El Estado contra Domingo Govantes. Ponente: Edelmann señor Fiscal.

Habana.— Quebrantamiento. The Bahamas Cuban Coal Co., contra Central Rosalía. Ponente: doctor Portuondo. Letrados:. Ramos y Pardo.

Habana.—M. Alvarez, S. en C., contra Francisco Vigil. Ponente: Avendaño. Letrados: Valdés y Guas.

Quebrantamiento. Eugenia Vara contra Elvira Woodbury. Ponente: No tiene.

Infracción. Habana. Fernando González contra Joseph Barlow.

Mixto. Güines. Desahucio. Josefina Cuervo contra Pedro Méndez. Ponente: doctor Portuondo.

EN LA AUDIENCIA

Con lugar la reclamación del doctor Julio Dehogues en cobro de $1.295

En los autos del juicio de menor cuantía seguido en cobro de pesos, en el Juzgado de Primera Instancia de Almendares, por el doctor Julio Dehogues, abogado de esta capital contra Florentino Aedo Valdés, del comercio de esta plaza, el juez declaró con lugar la demanda y condenó al demandado a pagar al actor la suma de un mil doscientos noventa y cinco pesos, setenta y un centavos m. o., intereses legales y costas.

Establecida apelación, la Sala de lo Civil la declara sin lugar, confirmando el fallo del Juez, de acuerdo con la tesis sustentada en ambas instancias por el doctor Dehogues, uno de nuestros abogados jóvenes más competentes.

PLEITO ENTRE COMERCIANTES DE ESTA PLAZA

Contra la Sociedad de "C. Echavarría y Compañía", del comercio de esta plaza, siguió juicio ejecutivo, contra el Juzgado de Primera Instancia del Oeste, Samuel Pozo García, también del comercio de ésta.

Por el Juez se dictó sentencia, declarando no haber lugar a proceder al remate de los bienes del ejecutado, embargados en el pleito e impuso las costas al ejecutante.

Este apeló del fallo el que ha sido confirmado por la Sala de lo Civil, con las costas a cargo del recurrente.

EN COBRO DE CANTIDAD

Ante el Juzgado de Primera Instancia del Sur, entabló juicio de mayor cuantía, en cobro de cantidad, la Sociedad de Mendoza y Compañía, de esta ciudad, contra la entidad comercial de esta capital Ortiz Hermanos.

El Juez declaró sin lugar la demanda y no hizo declaración alguna sobre costas.

Inconforme la actora, apeló de la sentencia, la que ha sido confirmada por la Sala de lo Civil sin hacer declaración especial de costas en la segunda instancia.

CONDENADO EL DOCTOR PORTA A PAGAR $14.630 A LA COMPAÑIA CUBANA DE URBANIZACION

La Sala repetida ha dictado sentencia condenando al doctor Gustavo A. Porta, abogado de esta ciudad, a pagar a la Compañía Cubana de Urbanización y Fomento, la suma de $14.630.98 m. o. intereses y costas de la primera.

El Juzgado había declarado sin lugar la demanda, absolviendo de la misma al demandado Porta, por lo que, como se ve, la Sala ha revocado el fallo del Juez del Este, que fué el que conoció del asunto.

LA FUGA DEL PRESIDIO DEL COMPAÑERO DE "ARROYITO"

Se celebró ayer ante la Sala Segunda de lo Criminal, el juicio oral de la causa instruída a los presidiarios Julio Ramírez Ojeda, compañero de "Arroyito" y José Ramos Ramos, por quebrantamiento de condena consistente en haberse fugado los dos del presidio y los escoltas Aurelio Correoso Vera, Arturo Alvarez Genes y Fernando Díaz Machado, estos por imprudencia de la que resultó infidelidad en la custodia de presos.

El Fiscal pidió para los dos primeros 3 años de las mayores privaciones que autoricen los reglamentos del Penal, retirando la acusación en cuanto a los escoltas, a quienes defendieron los doctores Mario de Franco León J. Garcilaso de la Vega y Abelardo Torres.

Los penados fueron defendidos por el doctor Lucilo de la Peña.

PENAS SOLICITADAS POR EL FISCAL

6 meses de arresto mayor para el carterista Manuel Gallardo Martínez por hurto.

Relata el Fiscal los hechos en esta forma:

"El día 24 de diciembre del pasado año, en ocasión en que el señor Enrique F. Heymann viajaba en la plataforma de un tranvía de la línea Cerro-Vedado, que acababa de tomar en la esquina que forman en esta capital las calles de San Rafael y Galiano, le obstruyeron el paso al interior del vehículo un individuo que bien pudiera ser el procesado rebelde Luis Alvarez Fernández (a) "Pan de Flauta", el otro procesado Manuel Gallardo Martínez y un tercer individuo que se ignora quien sea, todos los cuales previamente concertados al efecto, simularon tropezar con el Heymann a fin de detenerlo, y mientras esto lograban, el procesado Manuel Gallardo, deslizando hábilmente la mano en el interior del saco que vestía Heymann, extrajo de un bolsillo del mismo una cartera de piel tasada en dos pesos, la que contenía 177 pesos en billetes de Banco, nada de lo cual ha sido recuperado, dándose momentos después a la fuga los dos procesados y el tercero desconocido, que se repartieron la referida cantidad en proporción que se ignora cual fuese".

1 año, 8 meses y 21 días de prisión correccional para José Guerreiro, por lesiones graves.

En la madrugada del día 25 de diciembre del pasado año, Guerreiro se presentó en la casa de Lorenzo Timiraos, sita en Enna 101 en esta ciudad, en la que se efectuaba una fiesta con motivo de la Noche Buena, promoviendo un altercado con el Timiraos y emprendiéndola a golpes con los allí reunidos; y como interviniera Vicente Bahamonde López, que se encontraba en la casa, Guerreiro lo agredió arrojándolo al suelo y dándole una mordida en la oreja derecha, en la que le causó una lesión de la cual tardó 25 días en sanar.

1 año de presidio correccional para Tomás del Pino Abreu, por hurto.

1 año, 8 meses y 1 día de prisión correccional para Hilario Pedroso, por atentado a agente de la autoridad con imposición de manos.

4 meses y 1 día de arresto mayor y multa de 400 pesos, para Ron Con, por delito contra la salud pública.

200 pesos de multa para Francisco Torres, por estafa en grado de tentativa.

Y 1 año, 8 meses y 21 días de prisión correccional para José Isabel Soto, por rapto.

SENTENCIAS

Se absuelve a María Bilbao Elena Bilbao y Jesús Díaz Torres, acusados de robo.

Y a José Chong, acusado de delito contra la salud pública.

Se condena a Cristóbal Valdés por lesiones menos graves, a 120 días de encarcelamiento.

Y a José Chong, por expendición de moneda falsa, a 1 año y 1 día de presidio correccional.

SEÑALAMIENTOS EN LA AUDIENCIA PARA HOY

Sala Primera

Francisco Gómez, por hurto. Defensor: doctor Font.

Guillermo Durán, por hurto. Defensor: doctor Touriño.

Bienvenido Pérez, por disparos. Defensor: doctor Marill.

Manuel Estacan, por incendio. Defensor: doctor Saladrigas.

Sala Segunda

Luis Vargas, por hurto. Defensor: doctor García.

Carlos Elcid, por rapto. Defensor: doctor Casado.

José García, por estafa. Defensor: doctor Peña.

Juan Bouzamayor, por estafa. Defensor: doctor Figueroa.

Antonio Repiso, por estafa. Defensor: doctor G. Sarraín.

Ramón Fernández, por rapto. Defensor: doctor Manresa.

Felipe Poey, por disparos. Defensor: doctor Barroso.

José Collado, por tentativa de homicidio, Defensor: doctor González.

Sala Tercera

Julio Domínguez, por abusos. Defensor: doctor Henríquez.

José Chang, por daño. Defensor: doctor Aedo.

Rafael Won, por daño. Defensor: doctor Lombard.

Antonio Estrada, por rapto. Defensor: doctor Beguez.

Pablo Hermida, por robo. Defensor: doctor Pando.

María Bengochea, por hurto. Defensor: doctor G. Sarraín.

Rafael Randich, por infracción ley drogas. Defensor: doctor Fernández.

Sala de lo Civil

Sur.—Luis Felipe Iglesias contra Benito Ortiz. Incidente. Ponente: Echevarría. Letrados: Galetti y Portela. Procuradores: Fernández y Cardona.

Oeste.—Manuel Cantero contra Francisco Barroso. Menor. Ponente: Echevarría. Letrados: White y Arencibia.

GUANABACOA.— Gerardo Heria sobre exhibición de libros de la Sociedad Heria y Núñez. Incidente. Ponente: Echevarría. Letrado: Betancourt.

Norte.—José Rodríguez contra Manuel López y otros. Incidente. Ponente: Echevarría. Letrado: Rodríguez.

ANUNCIO DE VADIA

DESAYUNO PARA TODOS
HASTA PARA PERSONAS DE ESTOMAGO DELICADO

PIDA CACAO CON AVENA MARCA "LUX"
EN TODAS LAS BOTICAS Y TIENDAS DE VIVERES

MARZO 21

TERMINA EL INVIERNO

Para dar cabida a los numerosos estilos de primavera y verano, LIQUIDAMOS TODOS LOS DE RASO.

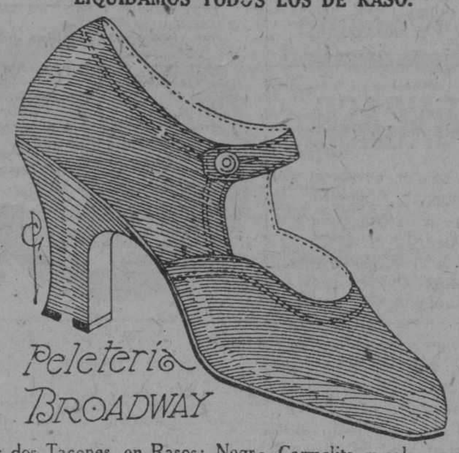

Los dos Tacones, en Rasos: Negro Carmelita, y color arena, $3.50. Tenemos otros, también en diferentes formas, que estamos liquidando al ínfimo precio de $2.50.

PELETERIA

"BROADWAY"

(La Mayor del Mundo)

BELASCOAIN, ZANJA Y SAN JOSE. TELEFONO M-5874.

CACAMARES RELLENOS
EN SU TINTA Y EN TOMATE
ANTONIO ALONSO, Hijos. Vigo, España

Se halla en la Habana Monseñor Fabré, Capellán de la Candelaria, en México, atravesando una situación difícil

Hemos recibido en esta casa la visita del distinguido y virtuoso sacerdote Monseñor Víctor Fabré, el cual ha desempeñado diversos e importantes cargos como digno miembro de la Iglesia Católica y últimamente era Capellán de la Iglesia de la Candelaria, en México.

Obligado a salir de aquella República por exigencias de las nuevas leyes que rigen en la nación azteca, fué tal la violencia de la expulsión, que Monseñor Fabré no tuvo tiempo material de recoger sus ropas para embarcar hacia Cuba.

En la Habana, hospedándose en el Hotel Royal Palm, de la calle de Dragones, se encuentra el ilustrado ex-capellán de la Candelaria, en una situación triste y precaria.

Reiteramos a Monseñor Fabré, nuestro cordial saludo de bienvenida y el testimonio de nuestra sincera y cumplida consideración.

¿PADECE SU ESPOSO DE INDIGESTION?

Nada causa más rápidamente disturbios en el hogar que un ataque de indigestión, y nada hay que haga desaparecer la indigestión que la Magnesia Bisurada. Ningún hombre puede estar de buen genio, ser amable y tener el entendimiento claro cuando está padeciendo constantemente del estómago a causa de acidez, ases y dolor después de comer. Si su esposo sufre del estómago, ni le riña ni le tenga lástima, ayúdele a recobrar su bienestar procurando que tenga siempre a mano Magnesia Bisurada (en polvo o en pastillas). Una cucharada del polvo o dos pastillas en un poco de agua tomada después de cada comida, neutraliza instantáneamente los ácidos de su estómago, que son la causa del mal, y él podrá comer con gusto y sin temor a la indigestión. Magnesia Bisurada es una forma especial de Magnesia que la toman millares de personas para neutralizar la acidez del estómago y dominar rápidamente la indigestión. No se confunda con Leche de Magnesia, Carbonato, Citrato ni otros preparados de magnesia. Insístase en obtener Magnesia Bisurada. Su acción es segura, rápida y eficaz y puede obtenerse a muy poco costo en cualquier botica bien acreditada.

Al.

NOTICIAS DEL PUERTO

EN EL CRUCERO CUBA SALDRAN HOY PARA MIAMI LA FAMILIA DEL SEÑOR PRESIDENTE Y EL DOCTOR CESPEDES

Además del secretario de Obras Públicas irán en el Cuba el jefe de Estado Mayor de la Marina, el capitán del Puerto y la banda del Estado Mayor. Joyas en depósito en la Aduana

EL CRUCERO CUBA A MIAMI

Hoy zarpará para Miami el crucero de la Marina Nacional Cuba, donde irá la familia del señor Presidente de la República, el Secretario de Obras Públicas, doctor Carlos Miguel de Céspedes; el Jefe de Estado Mayor de la Marina, señor Morales Coello y el Capitán del Puerto, señor Izquierdo.

En el Cuba irá también la Banda del Estado Mayor.

EL CUBA AMERICANO

De Tampa y Key West, llegó en la tarde de ayer, el vapor americano Cuba, que trajo carga general y 145 pasajeros, entre ellos los señores A. Antoella y señora; María García; Eugenia Rodríguez; Francisco Dago e hijo; Manuel Suazo; Romualdo de la Cruz y señora; Ernesta de Cárdenas; Santiago Silva; Jacinto Palenzuela; Enrique Bertrán; Nazaria Aris; Demetrio Meana; Carlos Blanco; Luis Laier y Restituto López.

UNA HIJA DE DON EDUARDO DATO

Por la vía de Key West ha llegado a la Habana con objeto de pasar aquí una temporada, la señora Isabel Dato, hija del que fué Presidente del Consejo de Ministros de España, don Eduardo Dato, que falleció en Madrid víctima de un atentado anarquista.

Con la señora Dato viaja otra dama distinguida de nacionalidad mexicana la señora Pomposa de Escandón, que reside habitualmente en Madrid y la cual pertenece a una familia que figuró mucho en la época de don Porfirio Díaz.

La señora viuda de Dato ha ido a Nueva York para gestionar asuntos propios.

EL P. VICTOR FABRE

Otro pasajero llegado por la Ruta de la Florida, es el Padre Víctor Fabre, que como se recordará fué obligado a salir de México en el vapor Antonio López, logrando desembarcar en Nueva York y venir a la Habana con objeto de recoger a dos sobrinos que están en el Campamento de Tiscornia.

BARCOS QUE SE ESPERAN HOY

Hoy se esperan, el vapor español Barcelona, de Santiago de Cuba; el francés Lafayette, de Veracruz; el español Patricio de Satrústegui, de Barcelona; el Siboney, de New York; el Séneca, de Miami.

EL HASTING

De Hamburgo llegó ayer tarde, el vapor alemán Hasting, que trajo carga general.

JOYAS EN DEPOSITO

Como es de rigor en los casos que no se quiere pagar derechos, o prestar una fianza, ayer ingresaron en las cajas de seguridad de la Aduana dos maletines con joyas que trajo de los Estados Unidos, el joyero M. H. Salomón, quien declaró que no las depositó en Key West antes de venir a la Habana, por haber encontrado todos los bancos cerrados.

Esas joyas que están amparadas por su correspondiente despacho consular, serán recogidas por Mr. Salomón cuando reembarque.

EL AMAPALA

El vapor hondureño Amapala, llegó ayer de New Orleans, con carga general y 19 pasjeros todos turistas.

EL MUNAMAR

También de New Orleans, llegó ayer el vapor americano Munamar, que trajo carga general y 25 pasajeros para la Habana, así como dos italianos y tres españoles que fueron devueltos por la Inmigración de los Estados Unidos.

Llegaron en este vapor los señores Agustín Vélez, John Alexander y Víctor L. Sousa.

EL PARISMINA

El tercer barco llegado ayer procedente de New Orleans, fué el vapor americano Parismina, que trajo carga general, 36 pasajeros para la Habana y 39 pasajeros y un polizón de tránsito.

LOS QUE EMBARCARON

En el vapor mericano Governor Cobb, embarcaron los señores Jacobo Zutia, Manuel Secrera, Julia Suvilan y nuestros compañeros en la prensa Juan O'Naghen, Director de "La Prensa" y Adolfo Roquení, reporter de "El Mundo", que acompañarán hasta la Habana el cadáver del señor Rafael Gorrín.

EL COLUMBUS

Procedente de Kingston, Jamaica, llegó ayer tarde el hermoso vapor excursionista de bandera alemana, Columbus, que representa en la Habana el señor Fabricius.

Trajo este barco 378 excursionistas y 29 pasajeros también turistas, para desembarcar en este puerto.

LOS FERRIES

Los ferries Estrada Palma y Joseph R. Parrot llegaron ayer de Key West con 26 wagones cada uno de carga general.

Según nos informaron a bordo del Estrada Palma, el capitán Pheland, que como se recordar; en el viaje anterior de dicho barco fué víctima de una embolia, continúa muy grave en su residencia de Key West.

SALIDAS DE AYER

Ayer salieron los siguientes barcos:

Los ferries y el Governor Cobb, para Key West.

El inglés Wanderer, para Santiago de Cuba.

EL TRANSPORTE NEPTUNO

Hoy a las siete de la mañana, zarpará para un puerto de su nación, el transporte italiano Neptuno.

Ayer, el comandante del Neptuno, ofreció un almuerzo de despedida al señor Ministro de su país y al Jefe de Estado Mayor de la Marina, señor Morales Coello y su ayudante, señor del Salto.

DEL BOLETIN HIDROGRAFICO

Costa Norte. Puerto Samá. Faro de Punta Barlovento. Información

El comandante del U.S.N. Niágara, informa que en enero 26 de 1926, el faro de Punta Barlovento se observó mostrando un grupo de tres eclipses cada 50 segundos, por ejemplo, encendido 35 segundos, eclipse 3 segundos, destello 3 segundos, eclipse 3 segundos, destello 3 segundos, eclipse 3 segundos, y no como se marca en el Cuaderno de Faros.

Situación aproximada:
21°08' 20" N., 75°47' 00" W.
U.S.A.H. B. Nro. 523.

Nota. Sus caracteres son: de ocultaciones, en grupos de tres cada 20 segundos, de horizonte, blanca.

Costa Sur. Puerto de Santiago de Cuba. Boya fuera de su sitio.

El capitán del vapor cubano W.E. Ogilvie, Francisco Alonso, informa en febrero 25 de 1926, que la boya cónica y roja, en la entrada del puerto de Santiago de Cuba, falta de su sitio, habiendo ido arrastrada hacia la costa, donde se encuentra.

Situación aproximada:
10°47' 30" N., 75°52" W.

Costa Norte. Puerto de Nuevitas. Falta de Boyas.

El capitán del vapor cubano Oriente, Eusebio Mendiola, informa que en el puerto de Nuevitas faltan las siguientes boyas:

(a) Boya de segunda cónica, roja, en 13 pies de agua que marca el bajo de Punta Guinchos. Situación aproximada: 21°34-40 No., 22°14'30'W.

(b) Boya segunda cilíndrica y rienga en 11 pies de agua que marca el bajo del Río en Punta Guincho.

Situación aproximada: 21°34'20" N. 77°14'30"W.

Costa Norte. Puerto de Sagua de Tánamo. Falta de Boya.

El capitán del vapor cubano Oriente, Eusebio Mendiola, informa con fecha marzo 2, de 1925, que la boya de primera cilíndrica, negra, que se encuentra en la entrada del puerto de Sagua de Tánamo, en 25 pies de agua, marcando la restinga de Punta Barlovento o Cuabilla ha desaparecido.

Situación aproximada:
20°44'08"N., 75°19'07 W.

Costa Norte. Cayo Medano. Torre eregida. Situación errónea.

El comandante del U. S. N. Nokomis, informa que se ha eregido una torre de acero en Cayo Medano. Esta torre es un auxili ovalioso para la navegación.

Cayo Medano está situada 1.5 millas más al norte de su situación en las Cartas.

Costa Norte. Puerto de Vita. Faltas en el abalizamiento.

El capitán del vapor cubano Oriente, Eusebio Mendiola, informa las siguientes faltas en el abalizamiento del puerto de Vita:

A. La boya de segunda roja, cónica, en 16 pies de agua y que marca la restinga de Punta Perla, se encuentra corrida fuera de sitio.

Nota: Sin precisar lugar.

B. La boya de segunda, cilíndrica, negra, en 16 pies de agua, que marca la restinga de Punta Gorda, se encuentra fuera de su sitio, sin precisar lugar.

C. Falta la boya de segunda, cónica, roja, en 16 pies de agua, a estribor del Torno de Punta Gorda.

Situación aproximada:
21°05' 30" N., 75°57' 12" W.

Costa Norte. Puerto de Sagua la Grande. Naufragio.

Los restos de una gabarra sumergida en la entrada del puerto de Sagua la Grande se encuentran situados con las siguientes marcaciones:

Boya negra número 1 36°

La casa de los prácticos, en Punta Prácticos, 298°

Boya cónica roja número 2, 323°

Los restos miden 80 pies de largo, 30 pies de ancho y 10 pies de alto, se encuentran tumbados sobre un costado, en 29 pies de agua, y tiene solamente un pie de agua sobre ellos.

Situación aproximada:
Lt. 23°1' 15" N., long. 79°57' 20"W
U.S.A.H.B. No. 612.

Costa Sur. Canal de Bretón y Canal de Tunas de Zaza

Se ha efectuado, según información procedente del Negociado de Faros y Auxilio a la Navegación, el arreglo, pintura y fondeo de sus marcaciones respectivas de todas las boyas en dichos canales: tres en los Medanes de Manatí, cinco en el canal de Bretón y cinco en el de Tunas de Zaza.

La existente en la entrada del Canal de Bretón no se pudo levantar y como existía otra con los mismos caracteres por encontrarse la primera en malas condiciones, se pintó de negro dejando a la primera pintada como fairway que es como aparece en las cartas.

Situación aproximada:
21°8' 05" N 79°31' 10" W.

La Asamblea del domingo de los Veteranos y Patriotas en el Teatro Fausto

HA SIDO UN NUEVO JALON DE GLORIA PARA ELLOS

En las horas de la mañana de anteayer, siguiendo costumbre establecida, los Veteranos y Patriotas se reunieron en el Teatro Fausto de esta ciudad, para rendir culto a la Patria y clamar por el mejoramiento de nuestras costumbres, por el progreso de nuestras clases sociales y por la regeneración de los cubanos todos, en el más alto sentido de la palabra.

La Banda de Beneficencia, sabiamente dirigida por su director, cuyo nombre deploramos no recordar en este momento para rendirle el homenaje a que se hizo acreedor, amenizó el acto, al que pudiéramos decir que concurrió un enorme número de ciudadanos cuya residencia radica en la capital de la República.

Siendo las diez de la mañana, el **Capitán Nemo,** nuestro ilustrado compañero en las lides periodísticas que ocupaba la presidencia, declaró abierta la asamblea, concediendo la palabra al señor Jerez Villarreal, para que, atendiendo a los ruegos que él le dirigiera, leyera la información recientemente publicada por un diario de la capital, acusando a determinado individuo domiciliado en el Central Manatí del mal trato que da a los cubanos que en él trabajan cuando ellos pretenden celebrar alguna fiesta de la Patria o expresar su tristeza por algún infortunio de la misma. Leída que fué la referida información, la asamblea puesta de pie y en medio de expresiones de profundo disgusto, acordó que una comisión, bien nutrida, visite al honorable señor Secretario de Gobernación y le haga entrega de una bien escrita carta en la que se le pide investigue cuidadosamente la veracidad de lo que en la misma se dice y, de resultar ello cierto, tome las medidas que la nacionalidad y el patriotismo cubano aconsejan con el individuo que de tal manera se comporta con nuestro pueblo y con los que saben sentir cubanos.

Después, el señor Neyra Lanza dió lectura al trabajo que habíamos anunciado había de escribir para ese día, siendo muy felicitado por la concurrencia que, puesta de pie, estuvo más de cinco minutos aplaudiéndolo. Fué el trabajo del señor Neyra Lanza una buena demostración que él diera (según palabras del doctor Guerra López) al auditorio de su amor al estudio y de sus conocimientos en relación con la labor que en bien de su pueblo realizan nuestras hermanas las Repúblicas de hispanoamérica.

El doctor Lorenzo Comas, amablemente invitado por el señor Muñiz Vergara para que hiciera uso de la palabra, nos deleitó pronunciando un magnífico discurso que terminó con las palabras dichas por el inolvidable doctor Yero Boudoín, peco después de la epopeya del 68, sobre los mismos campos de La Demajagua: "Los pueblos que en la esclavitud dejan que sus armas se oxiden en las panoplias, merecen que el látigo flagele sus espaldas o que el rayo los fulmine..." Fué muy aplaudido y admirado por su trabajo, el mencionado doctor Comas.

El comandante del Ejército Libertador, señor Escudero, con su verbo cálido a la par que profundamente irónico, nos deleitó con un discurso cubanísimo como cualesquiera de las poesías de "El Cucalambé", repleto de ideas llenas de amor para la Patria y de empeños saludables para nuestro pueblo.

Y después de breves palabras dichas por el Capitán Nemo para expresar la inmensa gratitud que Veteranos y Patriotas tienen y tendrán siempre para la señorita Kety Mora y su señor padre, por la creación por el último y constante ejecución por la primera de la marcha "Regeneración" que ellos han tomado como su himno y con el que dan comienzo a todas las sesiones que verifican, el doctor Guerra López, el magnífico y grandilocuente orador de esa institución, usó de la palabra, invitando a todo el pueblo de la Habana para que el próximo martes 16 del actual, concurra, a las diez de la mañana, al Teatro Nacional, donde ha de conmemorarse por dicha institución, eficazmente auxiliada por el gobierno cubano de la hora presente, el ahorcamiento en Camagüey, el 16 de marzo de 1826, de los dos primeros mártires de la idea de independencia de Cuba. El doctor Guerra López afirmó que la celebración de ese Centenario constituía un motivo de orgullo para Cuba y sería una provechosa lección que nuestro pueblo daría a los demás de la tierra sobre como él sabe estimar la patria que nuestros libertadores nos legaron y como él sabe agradecer a los que por Cuba Libre cayeron, el sacrificio que realizaron.

Hermosas palabras tuvo el doctor Guerra López para demostrar cuánto podía la palabra humana en el desenvolvimiento de los pueblos y en el triunfo de las ideas, llegando a afirmar que para realizar las obras verdaderamente regenerativas de los pueblos la palabra humana tenía más fuerza y más poder que los cañones, afirmando que con todo el inmenso poderío del brazo legendario de Maceo, sin la palabra del evangelista Martí, todavía hoy estaríamos sufriendo el yugo de la esclavitud.

Siendo más de las doce del día se dió por terminado el acto, ejecutando al piano, una vez más, la señorita Kety Mora la marcha Regeneración, de los Veteranos y Patriotas.

ALMORRANAS (HEMORROIDES) requieren un tratamiento cuidadoso. El UNGUENTO PAZO es el remedio eficaz que se conoce hasta el día para el tratamiento de las Almorranas simples, sangrantes, con picazón o externas. Una o dos cajitas bastan. La firma de E. W. GROVE se halla en cada cajita.

Casamientos

Lo que toda Joven Debe Saber Antes y Después Del Casamiento!

Distinguidas Señoras!

Todos saben que Ciertos Horribles Padecimientos y los más Peligrosos Desarreglos Genitales, son Enfermedades que persiguen a un gran número de Mujeres!

Cuántas vidas llenas de disgustos y pesares, cuántas lágrimas, cuánta tristeza y cuántos desengaños son producidos por estas tan dolorosas Enfermedades!

Cuántas Mujeres Solteras, Casadas o Viudas, que padecen de tan terribles dolencias!

Cuánta Madre de Familia se considera infeliz, por sufrir así!

Quien tenga esa desgracia sabe bien lo que es padecer!

Palpitaciones del Corazón, Ahogo en el Corazón, Falta de Aire, Sofocaciones, Sensación de Ahogo en la Garganta, Falta de Sueño, Falta de Apetito, Incomodidades del Estómago, Eructos Frecuentes, Acidez, Boca Amarga, Ventosidades en el Vientre, Mareos, Desarreglos y Calentura en la Cabeza, Pesadez de Cabeza, Punzadas y Dolores en el Pecho, Dolores en la Espalda, Dolores en las Caderas, Punzadas y Dolores en el Vientre, Vahidos, Tremores, Excitaciones Nerviosas, Oscurecimiento de la Vista, Desmayos, Zumbidos en los Oídos, Vértigos, Ataques Nerviosos, Estremecimientos, Escozores Súbitos, Calambres y Debilidad de las Piernas, Sudores Fríos o Abundantes, Escalofríos, Endurecimientos, Sensación de Calor en diferentes partes del Cuerpo, Ganas de Llorar sin tener Motivo, Falta de Memoria, Decaimiento del Cuerpo, Falta de Animo para hacer cualquier Trabajo, Frío en los Pies y en las Manos, Cansancios, Desvanecimientos, Manchas en la Piel, Ciertas Comezones, Ciertas Toses, Ataques de Hemorroides, etc. Todo ésto puede ser causado por las inflamaciones de ciertos Organos internos!

Hasta el Genio de la Mujer puede cambiar y ella, de alegre que era, se vuelve triste y desanimada, enfadándose fácilmente por las cosas más insignificantes!

Tratándose, todos estos Males desaparecerán! Trátese! Trátese!

Use Regulador Gesteira

REGULADOR GESTEIRA es el Mejor Remedio para el Tratamiento de inflamaciones Uterinas, la Debilidad, la Anemia, la Palidez y la Amarillez de las Jóvenes, las Hemorragias, los Dolores, Cólicos de los Ovarios, los Períodos Excesivos y muy fuertes o muy demorados, los Dolores y la falta del Período, la Suspensión, la insuficiencia del Período, la Histeria y los Ataques Nerviosos, los Fluores Blancos, las Hemorroides y los más Peligrosos Desarreglos de las Señoras!!

Empiece hoy mismo a usar.

Regulador Gesteira

* * *

De venta en todas las Farmacias y Droguerías

PIDA UN ROBIN
¡ESO ES COÑAC!

TRATAMIENTO MEDICO

del Cáncer, Lupus, Herpes, Eczemas y toda clase de Ulceras y Tumores

MONSERRATE No. 41 CONSULTAS DE 1 A 4

Especial para los pobres de 3 y media a 4

EL JABON DE "La Toja" ES INCOMPARABLE

SAN JOSE

EL SANTO MAS POPULAR DEL AÑO

Si entre sus amigos o parientes se cuenta algún José recuerde nuestra casa con preferencia. Tenemos una soberbia colección de: Yugos, Leopoldinas, Leontinas, Plumas Fuentes, Carteras, Cuchillas, Cortaperillas, Hebillas de oro para Cinturones y Ligas, Relojes "LONGINES" de pulsera y de bolsillo, etc., etc.

CUERVO Y SOBRINOS, S. EN C.

"Los Joyeros de Confianza"

San Rafael y Aguila - Teléfono A-2666

ES MUCHA GOMA PIRELLI

La más famosa goma de Europa, y pronto también de América, QUIERE que todo el mundo la conozca, por la seguridad que tiene de que el que la pruebe una vez, USARA SIEMPRE PIRELLI.

MUY IMPORTANTE

El precio de la goma PIRELLI, NO ES MAS BAJO que el de otras marcas conocidas en este Mercado ni provoca competencias. SU PRECIO DE VENTA SERA EL MISMO QUE EL DE LAS DEMAS, pero hoy no reparamos en medios ni sacrificios, para que todo automovilista SEA UN CONVENCIDO de la inmejorable calidad de

LA GOMA DE LA VICTORIA

30 x 3 1/2,	CUERDA.	$14.50
30 x 3 1/2,	CUERDA con cámara.	16.60
23 x 4	CUERDA, con cámara.	27.40
33 x 4	CUERDA con cámara.	28.40

ABSOLUTAMENTE GARANTIZADAS

NO LO DEJE PARA MAÑANA: PRUEBELA HOY

TELEF. M-1373. GARCIA & GARCIA TELEF. M-1373.

Ave. de Máximo Gómez, (Monte), 2 G y 2 H.

HABANA 3024 alt.

M.E.C.D. 2016

"Simpáticas" Sin Ser Bonitas

La Carcoma de la Belleza

LA viveza, movimiento y alegría es lo que llamamos "simpatía", una mujer de formas deslumbradoras que viene sellada con el gesto del desengaño y la angustia es como una linda flor con un gusano encima que la corroe. Muchas lindas damitas tienen casi de continuo el ¡Ay! en la boca por los dolores de *ijada*, cólicos uterinos, detenciones y derrames penosísimos que las agobian de tristeza y hasta de rubor, mes tras mes. Si estas enfermitas tomaran CARDUI regularmente, gozarían del bienestar que se trasluce a la cara llamada simpatía. CARDUI les quitaría esos achaques que les ponen la cara de angustia. CARDUI es el Elixir de Vida para la mujer.

Cl 3

CARDUI

El Tónico de la Mujer

Solicítenos el folleto: "Tratamiento Casero".
U. S. A. CORPORATION, Chattanooga, Tenn., E. U. A.

Tendremos sumo gusto en enviar gratis este hermoso libro de 80 páginas, profusa y elegantemente ilustrado el que debiera estar en todo hogar porque contiene utilísimos y prácticos consejos en la crianza de los niños.

Envíe este anuncio indicando su

Nombre .....
Calle ..... No. ..... D
Localidad ..... al M

INSTITUTO GLAXO
MANZANA DE GOMEZ 320.— HABANA

Tome las **PILDORAS de Brandreth** Fundada 1752

Puramente Vegetales.

Para el Estreñimiento, Biliosidad, Dolor de Cabeza, Vahidos, Indigestión, etc., y los desarreglos que dimanan de la impureza de la sangre, no tienen igual.

No son genuinas si no están en cajas de lata

De Venta en las Boticas del Mundo Entero.

Acérque el grabado á los ojos y verá Vd. la píldora entrar en la boca.

Fundada 1847. **EMPLASTOS POROSOS de Allcock**

El Remedio Externo Mejor del Mundo.

Aplíquese en la parte donde se sienta dolor.

Navajas y Hojas Gillette

Compre siempre las navajas y hojas Gillette

SIEMPRE busque Vd. las navajas Gillette. Cuando vea un escaparate que exhiba navajas de seguridad y hojas Gillette no siga derecho. Mire bien los varios modelos que se exhiben. Repare en lo extraordinariamente bajo de los precios. Haga que le expliquen todas las notables ventajas comunes a todas las Gillette. ¡Compre Vd. una! Verá que hay una cuyo precio *le conviene*. Ensáyela una vez y se hará un partidario de la navaja que mejores servicios presta.

Para que la afeitada sea perfecta exija que le den navajas y hojas Gillette legítimas.

Navaja de Seguridad

TRADE Gillette MARK

Representantes: Harris Brothers Import. Co., O'Reilly 116, Habana, Cuba

CHARLA

EN BERLIN SE SUSTENTA LA INVIOLABILIDAD DE LA SIESTA

BERLIN, marzo 14. (A. P.) La Comisión de Arbitraje de la Renta, organismo semijudicial, ha sustentado la santidad de la siesta.

Dictaminando que, en Alemania, toda persona que hace un suculento almuerzo tiene derecho a que se le deje descansar tranquilamente de dos a cuatro de la tarde, sustentó la querella entablada por un propietario de Charlottenburg que quiso desahuciar de una de sus casas a Olga Ossinski, estudiante rusa de canto, porque se empeñaba en vocalizar a tales horas de la tarde.

El caso fué solucionado por arbitraje, comprometiéndose la Ossinski, a hacer sus escalas por la mañana y a continuar sus prácticas de siete a nueve de la noche. La comisión indica que su dictamen es aplicable también a los altavoces radiotelefónicos y a los instrumentos musicales.

Esa Comisión de Arbitraje de la Renta que funciona en Berlín, es realmente lo que su nombre indica como puede verse por el cablegrama que tengo el gusto de reproducir, tanto porque lo merece, como porque ocupa un espacio no despreciable en la cuartilla que espera que la llenen con el mismo afán que deseo yo verla llena y lejos de mí.

El patriotismo no me ciega. Y por más que en el presente momento histórico debo, como buen español que soy, sentir odio un si es no es africano, hacia el teutón autoritario que no quiere que España ocupe un puesto fijo en la Liga, reconozco que en Alemania, o por lo menos en Berlín, hacen grandes cosas dignas del aplauso general.

Y pasando de una vez, pronto, el mal trago de Ginebra, que es en donde se nos regatea el asiento, me limpio los labios y gloso: gloso, con permiso de mi admirado amigo Jorge Mañach, a quien felicito por el nombramiento justísimo de que ha sido objeto por parte del Ateneo Hispanoamericano de Buenos Aires, el caso de que el cable nos da cuenta, no con el clásico laconismo de costumbre y sí con toda la extensión y lujo de detalles que merece.

En Alemania, dice el cable, toda persona que hace un suculento almuerzo, tiene derecho a echar una siestecita de un par de horas: de dos a cuatro pe y eme.

Magnífico. Yo, sin vivir en Alemania, hago mi siesta y no me pongo a ello si no es por un par de horas.

Inútil decir que me parece muy bien lo que se hace en Alemania en lo tocante al sueño diurno.

Ahora bien. Desde el punto de vista higiénico hay opiniones. La digestión, dicen los doctores, no se hace bien durmiendo. Conviene hacer ejercicio moderado. Pasear, por ejemplo: dar una carrerita, hacer cincuenta carambolas. Boxear ¡de ninguna manera!

Y cantar.

¡Cantar! Sí, señor, cantar.

En algunos pensionados famosos, antiguos, después de comer cantaban los niños algún himno digestivo. Un himno con bicarbonato, como si dijéramos.

Y nada de siesta.

Una hora de recreo después del canto, y a clase.

Eso del canto tiene partidarios. Y no en los pensionados precisamente.

Y si da la casualidad de que un señor, yo, quiera digerir durmiendo y una señorita quiera dijerir cantando, y de que el señor y la señorita sean vecinos... ¿qué ocurre?

Da horror el pensarlo.

Yo tuve una vecina que tocaba y cantaba a un tiempo.

Es decir, muy a destiempo.

Pero a la vez.

Y si tocaba mal, cantaba peor. Justamente a la hora de mi siesta.

Fué inútil que me sintiera grosero y que, en cuanto empezara la vecina su concierto me asomara yo a la galería y empezase a imitar a toda clase de perros, ladrando lo mejor qué sabía. Fué inútil que con el bastón diera sendos golpes a la regadera y armase una algarabía infernal. El teléfono, arma terrible según en qué manos o boca caiga, tampoco dió resultado. Mientras más atrocidades vomitaba más duraba el desconcierto.

—Pero ¡cálmate!—me decía la parienta. Estás ronco de tanto ladrar. No ladres más.

—Tienes razón; relincharé o rebuznaré con toda mi alma.

—No sabes lo que estás diciendo...

—Estoy loco ya.

Pues mira, a los niños se les duerme cantándoles. Prueba a ver.... Dentro de un rato dormirás.

Me mudé de casa. Fué la única solución.

Ah... ¿por qué no fundamos una Asociación de Arbitraje?

—¿Por qué? ¡Dios mío! Decirle a la vecina:

—Usted no puede cantar hasta las siete de la tarde. De siete a nueve, hora de comer.

Hubiese sido ideal. Porqu comer con música y canto, ya lo hacemos si comemos fuera de casa, y no nos fijamos mucho en detalles. Pero ¡dormir!

Bueno: después de ese elogio, me reconcentro y vuelvo a lo de Ginebra y al asiento fijo.

A ver si si la Liga me quita el sueño....

Enrique COLL.

NOTAS DE TAMPA

EXHIBICION ACROBATICA

El Telegraph, periódico de la mañana, ha contratado los servicios de famosos aviadores para dar una serie de exhibiciones, la primera de las cuales tendrá lugar a las 2.30 del sábado, en el nuevo campamento aviatorio, construído en la Isla de Davis por cortesía de la organización que tiene a su cargo la venta de propiedades en la ya famosa isla.

Todos los pilotos que tomarán parte en la exhibición han sido miembros de la escuadrilla americana en los días de la guerra mundial, y algunos de ellos, están condecorados por los gobiernos extranjeros.

El programa del sábado, además de saltos diversos de una a otros máquina, Diavalo, el más joven de los pilotos, caminará por las alas de un areoplano a una gran altura, para luego con un trapecio suspendido en el aire dar exhibiciones acrobáticas.

El domingo a la misma hora, y por primera vez en la ciudad, Pangborn volverá con el aparato invertido por espacio de unos segundos, hasta que la sangre aglomerada en la cabeza le obliga a poner el areoplano en su posición.

El periódico de la mañana invita a todos los amantes de la aviación a que concurran a presenciar estas exhibiciones acrobáticas.

ENTREGA A SUS COMPLICES

Hace unos cuantos días que los vecinos de la barriada de Bel Mar, dieron parte a la estación de unos cuantos robos llevados a cabo por individuos de la raza de color. Después de llevar a cabo una investigación, Luke Holder, fué arrestado, confesando haber penetrado en algunas residencias apoderándose de 120 pesos.

Obligado por la policía confesó que otros dos individuos eran cómplices de los robos, estando a estas horas bajo custodia, en la estación de policía.

EL CARNAVAL POLICIACO

Además de las atracciones que la policía de Tampa ofrecerá en el carnaval acuático, que tendrá lugar el día 22 del presente mes, este cuerpo está llevando a cabo un concurso de popularidad entre las jóvenes de la localidad, ofreciéndose una hermosa copa de plata a la muchacha que consiga vender más papeleats para el carnaval.

Distinguidas señoritas de nuestra colonia están tomando parte en este concurso, en el que además de los premios que ofrece el comité organizador, la joven que resulte vencedora será proclmada Miss Tampa, en una hermosa ceremonia.

Cada entrada con la que se tiene derecho a ver el carnaval una noche y acudir al concurso de niños, equivale a 25 votos para la joven que la haya vendido.

FESTIVAL

El día 19, y en la arena del Círculo Cubano, tendrá lugar una fiesta de carácter hispano, a beneficio de las Sociedades Centro Español y Círculo Cubano.

Las [illegible]iones de damas de ambas entidades, que gozan de innumerables simpatías, que han llevado a las sociedades a francos triunfos, serán el alma del festival en el que además de la simulación de una corrida de toros, se celebrará un grandioso baile en el salón de Círculo, considerado el mayor del Estado.

Teresa España, la simpática canzonetista española, ataviada a la clásica usanza, pedirá la llave del cuarto de las emociones a los presidentes de las Sociedades, los que presidirán la corrida con un grupo de señoritas de ambas colonias, las que lucirán la clásica mantilla y los mantones de Manila.

Rafael Gómez (El Gallo), que durante su estancia en la ciudad supo captarse las simpatías de nuestro pueblo, y el valiente diestro Pérez Rivera, el inteligente joven andaluz, discípulo del Divino Calvo, serán los encargados de las simulaciones de la fiesta taurina.

Después de la corrida, y en el salón de baile "El Gallo" bailará sevillanas con la encantadora cupletista Teresa España.

Dado el entusiasmo que ha despertado el sólo anuncio de la fiesta, auguramos un éxito a sus organizadores, de lo que nos alegramos.

CARAVANA AUTOMOVILISTICA

Esta noche procedente de Columbus, Ga., llegará la caravana que anualmente visita el Estado, integrada por miembros del Valley Motor Club.

La expedición tiene por objeto el tratar de una amplia unión de los dos estados, por medio de verdaderas carreteras.

La caravana abandonó la ciudad de Georgia a las seis de la mañana del día 10, viniendo al frente de ella uno de los comisionados de dicha ciudad.

FRASES DE HALAGO

El Coronel Peter O Knight, uno de los más preeminentes ciudadanos de los Estados Unidos, presidente de innumerables entidades comerciales, entre las que se cuenta la compañía Eléctrica de ésta y director del Gas Comp., de esta ciudad, acaba de regresar de Cuba, en donde estuvo cerca de dos semanas.

El ilustre ciudadano hizo las siguientes manifestaciones a uno de los redactores del Globe: "Cuba demuestra más evidencias de riqueza que ninguna otra nación de su tamaño en el mundo.

Al mismo tiempo tiene más hermosas residencias; su progreso en los 25 últimos años pudiéramos señalarlo sin precedentes en la historia".

¿Comentarios? Para qué.

Paco SOUSA.

Si las Almorranas le causan molestias pruebe este remedio

Observará usted que el producto MANZAN, (que proporciona alivio instantáneo), constituye un método agradable y sin dolor para curar las almorranas y es un tratamiento que está fácilmente a su alcance. Por $0.65 puede obtener hoy mismo un tubo de MAN ZAN de la Droguería del Dr. E. Sarrá, Habana, o bien le será enviado en un envoltorio no impreso y franco de porte, mediante la suma de $0.80. Las instrucciones completas para su empleo acompañan cada tubo.

alt. 1o. Nov.

EVITESE UN MAL MAYOR

Esa pequeña opresión que se siente en el pecho, resultado de un ligero catarro, puede ser la precursora de un mal mayor —bronquitis, pleuresía, pulmonía. Protéjase usando **Musterole** tan pronto se noten los primeros síntomas. Frótese el pecho, la espalda y la garganta con este maravilloso ungüento y casi inmediatamente se palparán sus benéficos resultados.

MUSTEROLE se hace a base de aceite de mostaza y se vende en pomos y pequeños tubos. **Mucho mejor que un sinapismo.**

MUSTEROLE

Agentes exclusivos: ROQUE & FRANCESCHI
Edif. Larrea, 302-306. Habana

como ayuda a la digestión son verdaderos "salavidas" y endulzan el aliento

MENTA SALVAVIDAS

REPONGASE

No se deje arruinar, no pierda sus fuerzas, sus energías ni su vigor físico. Hágase joven perpetuo, siga siendo de veinte años. Tome las Píldoras Vitalinas que renuevan las energías y reverdecen la edad Cuando se inicia el desgaste, Píldoras Vitalinas, lo contienen.

Alt. 1º mz.

Una Profesora en Florida estaba Nerviosa, Débil y Cansada

Como se recuperó

Key West, Florida, E. U. A.—"Yo soy profesora de escuela, y a consecuencias de mi trabajo me enfermé, sintiéndome por algún tiempo anémica, cansada, y nerviosa, no teniendo ánimo para desempeñar mi profesión. Apenas podía dormir y me sentía tan lánguida y nerviosa que la vida se me hacía un martirio. Tomé varios tónicos, pero sin beneficio alguno hasta que supe por una amiga de los méritos de Vinol y me decidí a tomarlo. Al poco tiempo de usar este medicamento ya había adquirido buen apetito, dormía tranquilamente, desapareció el color anémico de mi cara y hoy me siento llena de vida y con ambición en mi trabajo."—Mary L. Baez.

Esta señorita recobró su salud porque Vinol está preparado con los siguientes ingredientes: Peptonas de carne y de hígado de bacalao, peptonatos de hierro y manganeso y glicerofosfatos, presentados en forma agradable al paladar. Estas sustancias medicinales son reconocidas en todo el mundo por su gran valor tónico.

No permita que su organismo se desgaste y debilite, tome Vinol y fortifíquese. Solicítelo de su Farmacéutico y empiece a tomarlo hoy.

De venta en las Farmacias y Droguerías
Lester Kent & Co., Distribuidores, Detroit, Mich., E. U. A.

GRANDE

INYECCION "G" GRANDE

Cura de 1 a 5 días las enfermedades secretas por antiguas que sean, sin molestia alguna.

ES PREVENTIVA Y CURATIVA

Los Parches Porosos de Belladona

Marca B&B

Le Darán Alivio Inmediato

Aplíquese un parche poroso de Belladona Marca B & B siempre que sufra de los males indicados arriba.

Los parches de Belladona legítimos llevan la marca B & B—Bauer & Black, Chicago, E. U. A. No acepte substitutos.

De venta en Boticas y Droguerías

Los Cigarrillos *Camel son elaborados con los tabacos más escogidos que se cultivan en el mundo*

LA FRAGANCIA y aroma de los cigarrillos Camel fueron para los fumadores una verdadera revelación. Nunca se había elaborado un cigarrillo tan bueno como el Camel—ni ha habido otro que siquiera se parezca al Camel en fragancia, aroma y suavidad. Los cigarrillos Camel son elaborados con los tabacos más escogidos que se cultivan—nunca dejan mal sabor en la boca. Los tabacos que van en el Camel están mezclados con maestría—nunca cansan, por mucho que se fumen.

Para el Camel, solo lo mejor en tabacos, mezclas y preparación. Aun el papel es de calidad suprema, especialmente manufacturado en Francia, para el Camel. En esta marca se han concentrado toda la experiencia, toda la habilidad y toda la maestría de la organización tabacalera más grande del mundo.

Nuestro deseo más sincero, si es que todavía no conoce la calidad suprema del Camel, es que pruebe Ud. uno. Abra una cajetilla de cigarrillos Camel—la cajetilla famosa en todo el mundo—y pruebe la mezcla de tabacos más deliciosa y aromática que se haya puesto nunca en un cigarrillo. ¡Fume Ud. un Camel!

Camel

CIGARETTES

Brindis Famosos

¡Viva la República!

EN medio del entusiasmo de un banquete, este grito de independencia tiene una doble significación. Nunca se sentirá realmente libre quien es víctima de malas digestiones. Sin SAL HEPÁTICA, el cuerpo es esclavo de los perniciosos caprichos del estómago. ¡Hay que emanciparse! ¡Hay que gozar con plenitud y sin escrúpulos de las satisfacciones de la mesa!

¡Sea Ud. Libre!
Tome SAL HEPÁTICA

"ACIDOSIS"

Quizá Padezca Ud. Esta Moderna Afección

Sal Hepática, reconocida como el alcalino por excelencia, neutraliza la "acidosis" en lo absoluto. Si siente Ud. síntomas de "acidosis," comience a protegerse contra ella hoy mismo. No permita Ud. que el alimento que come se convierta en depósito de venenos para su cuerpo. Desaparecerán sus padecimientos y añadirá Ud. años enteros a su vida si, antes del desayuno toma diariamente un vaso de agua con una cucharadita de Sal Hepática.

SAL HEPÁTICA

Elaborada por los fabricantes de la Pasta Dentífrica IPANA

M.E.C.D. 2016

PARA EL BAÑO

Uno de los Departamentos más atractivos de nuestra tienda, es el de Ropa blanca.

Por su surtido, variado hasta el infinito posible.

Porque en él se halla cualquier calidad o estilo que se desee.

Porque los precios, desde el artículo más barato hasta el de máximo costo, siguen la pauta de todo lo demás en esta casa.

Lo cual quiere decir que son insuperablemente reducidos.

Si usted nos visita, sin otro ánimo que el de emplear algunos minutos agradables, se lo agradecemos, porque de las impresiones que obtenga podremos beneficiarnos en el futuro.

Pero, si usted viene a vernos, con el deseo de adquirir algo, lo hará así, porque encontrará lo que busca y su precio le convendrá.

Toalla de felpa inglesa. Franjas rojas o azules. Tamaño 20 pulgadas por 40 pulgadas. **A 50 cts.**

Toalla de felpa muy doble. Franjas azules. 22 pulgadas por 45 pulgadas. **A 70 cts.**

Toalla de felpa inglesa, de gran densidad, y de tamaño extra-grande. Toda blanca. **A 90 cts.**

Toalla de felpa muy densa, con dos hermosas cenefas brocadas, en colores rosa, oro, azul y lila. **A $1.00.**

Toalla de magnífica felpa inglesa con cenefas brocadas. **A $1.25.**

Alfombra de calidad selecta para baño. Colores blanco, oro, lila y azul. **A $1.50.**

Albornoces para baño, en numerosos colores y dibujos. **A $5, y $7.00.**

En esta pasada semana, recibimos una hermosa colección de tapetes de terciopelo muy elegantes.

Hemos recibido también alfombras de excelente calidad, y hermosos dibujos.

Tapetes de terciopelo. Colores verde, punzó, azul pavo y brown. Tamaño 70 x 200 c|m. **A$20.**

Los mismos tapetes, en tamaño 170 x 250 c|m. **A $23.50.**

Alfombras, con fondos de color fresa, verde, punzó solferino y brown. Tamaño 50 x 50 c|m. **A $1.50.**

Tamaño 60 x 120 c|m. **A $2.25**

Tamaño 70 x 140 c|m. **A $2.75.**

JUEGOS DE CAMA. De tela muy fina, compuestos de 4 piezas. Con hermosos bordados. **A $9.95.**

JUEGOS DE CAMA, de unión. Compuestos de 4 piezas. Preciosos bordados al pasado, y calados. **A $14.25.**

HOY

Queda todavía, entre los CORTES y RETAZOS, alguno que le conviene a usted adquirir.

ZENEA (NEPTUNO) **La filosofía** Y SAN NICOLAS

HABANERAS

EL PASEO DEL 4 DE ABRIL

UNA EXPOSICION HOY

Bocetos y flores.
Para el paseo artístico.
Esto es, el paseo del 4 de abril, en pleno Domingo de Resurrección.
Una nueva exposición se abre hoy, a las cinco de la tarde, en el bureau que tiene montado el Comité del Turismo de la Asociación de Comerciantes de la Habana.
Situado en el Nacional.
Por la esquina de San Rafael.
Dichos bocetos son los de adornos de automóviles que han sido premiados.
Son también los del Concurso de la Glorieta del Jurado que recibieron premios a su vez.
Con los bocetos, las flores.
Flores artificiales.
Confección todas de las antiguas alumnas de la Escuela del Hogar.
Para el acto de esta tarde se han hecho invitaciones especiales entre el elemento oficial por parte del señor Aurello Peón en su carácter de Delegado para la organización del Paseo Artístico a nombre de la Asociación de Comerciantes.
No se harán, por resultar innecesarias, a las numerosas y distinguidas damas que componen la Comisión Patrocinadora.
Van los directores de periódicos.
Y vamos los cronistas.

ACADEMIA DE LA HISTORIA

Sesión solemne.
En la Academia de la Historia.
Ha sido dispuesta para la noche de hoy, a las ocho y media, en su local de la calle de Chacón esquina a Cuba, antiguo edificio de la Maestranza de Artillería.
Orden de la sesión.
En cuatro partes.
1. Palabras del señor Presidente explicando los objetos de la sesión: entrega al doctor Enrique José Varona del título de Presidente de Honor de la Academia; conmemoración del primer centenario de la muerte de Francisco Agüero y Velazco y Manuel Andrés Sánchez, primeros mártires por nuestra independencia, y recepción del señor Néstor Carbonell y Rivero como Académico de número.
2. Entrega al doctor Enrique José Varona, del título de Presidente de Honor de la Academia.
3. Protomártires de la Independencia de Cuba. Discurso de ingreso del Académico de número señor Néstor Carbonell y Rivero.
4. Contestación al discurso precedente por el Académico de número doctor Emeterio S. Santovenia y Echaide.
El ilustre doctor Fernando Ortiz, en su carácter de Presidente de la Academia de la Historia, se s[illegible] invitarme.
Cortesía que agradezco.

MARTES DEL JOCKEY CLUB

Fiesta de despedida.
La del **Jockey Club** hoy.
Tocan a su final los deliciosos martes de la temporada.
Numerosas las solicitudes de mesas recibidas para esta noche por el insustituible maitre Mario.
La del coronel Deeds.
La de Mr. Ross.
Ambas para invitados numerosos, como la del señor Pennino y la del señor Quesada, entre otras más.
La orquesta del profesor Naddy, tan aplaudida en el transcurso de la temporada, estrenará los dos fox más en boga actualmente en Nueva York.
La despedida de los martes del **Jockey Club** promete ser una encantadora fiesta.
No faltaré con Enrique Uhthoff y con Julio de Céspedes.
Como todas las semanas.
Invariablemente.

COLUMBUS

En bahía.
Vuelve el **Columbus** de nuevo.
Buque excursionista alemán, de la **Norddeutscher Lloyd**, de Bremen, donde viaja el primer cirujano del mundo, el doctor Charles Mayo.
Se considera el **Columbus** como el barco más grande que ha entrado en el puerto de la Habana.
Llega hoy.
En excursión por las Antillas.
Los señores A. C. Fabricius, sus consignatarios en esta plaza, han hecho invitaciones para visitarlo.
Será por la tarde.
De tres a cinco.

(Continúa en la página 7)

ALMACENES

Fin de Siglo

VARIAS TIENDAS EN UNA

Medias de Seda para Señora

Hacemos en estos días una oferta especial de medias de seda.

Véase su importancia.

$0.45.—De seda artificial, refuerzo de algodón.
$0.55.—De seda, en calidad más fina.
$0.85.—De seda enteramente, muy reforzadas; tejido semi-doble.
$1.15.—De seda chiffón, fino tejido, con pequeño refuerzo de algodón.
$1.45.—De finísima gasa de seda.
$1.75.—De seda pura en tejido semi-doble, con costura y pie francés. Garantizadas.

De uno u otro tipo las hay en blanco, negro, gris, beige, aceituna, piel de Rusia, topo, rose beige, crema, carmelita, champagne, polo, platino, mauve tampe (especial para luto), tabaco, flesh, sándalo, oro, melocotón, nude, Habana, almendra, cordobán, atmosphere, Indian Skin, puesta de sol, ladrillo, rosado, orquídea, camello, bois de rose, mauresque...

TODAS SON DE BUEN RESULTADO Y DE MATICES INALTERABLES.

Medias "Finery" Banda de Coral

Estas maravillosas medias de seda, de las que los ALMACENES FIN DE SIGLO tienen para Cuba la exclusiva de su venta, son cada día más estimadas por las personas de gusto.

Están garantizadas por la excelente calidad de su seda, por la inalterabilidad de sus colores, por la duración y la belleza de su tejido.

No se rompen, porque la "banda de coral", estrecha faja bordada en lo alto, impide el deterioro que ocasionan los broches del corsé.

$2.45.—De pura seda, en tejido doble y chiffón.
$7.85.—De seda, clase extra-superior especiales para perso[illegible]
$3.50.—De seda, enteramente, calidad insuperable; tejido doble o chiffón.
En todos los tipos hay los más modernos colores de moda.

$2.50 El diseño muestra dos cajas de finísimos pañuelos de holán, unos blancos, otros color entero, con dobladillo de ojo y artísticos bordados hechos a mano. Cada caja tiene tres pañuelos.

Pañuelos de Señora

De fino holán, con dobladillo de ojo, calados y bordados a mano. De $2.25 a $4.00.

De holán de hilo, blancos, bordados y calados a mano. Estuches de tres pañuelos. A $1.75 y $1.95.

De puro hilo, blancos, bordados en colores. Estuche de tres. $2.00.

De fino linón, color entero. Varios matices. Caja con seis pañuelos, $0.60.

De holán clarín, blancos, con estampaciones en color, o de color, con estampaciones blancas. Caja con seis pañuelos. De $1.25 a $2.00.

De holán clarín, blancos con orilla de color y una inicial bordada en blanco, caja de seis pañuelos, $1.75.

De fino linón, con bonitos bordados en colores. Muy rebajados por estar algo manchados de polvo, a $0.10 el pañuelo.

RECUERDE QUE EL VIERNES ES SAN JOSE Y QUE [illegible] EN LOS ALMACENES FIN DE SIGLO DONDE DEBE COMPRAR SUS REGALOS; PORQUE ENCONTRARA AQUI LO MAS PRACTICO Y DE MEJOR GUSTO

En la esq. de San Rafael y Aguila con pasaje interior a San José 16 y 18

GARCIA, SISTO Y CIA.

Centro Privado, Teléfono M-5991
Telégrafo "Siglo", Habana

POR EXIGENTES QUE SEAN LAS DAMAS, SIEMPRE ESTAN CONTENTAS CON LAS

Medias de Seda VAN RAALTE

La Media Aristocrática

Satisfacen el más refinado gusto, el más caprichoso deseo, por delicadas, bellas, elegantes y magníficas. No hay elegancia perfecta sin Medias de Seda VAN RAALTE

Su economía es positiva, porque, además,

Toda Media **VAN RAALTE** Se Garantiza Si se Pasa Se cambia por otra.

Use Medias de Seda **VAN RAALTE** y siempre estará contenta

PIDALA EN SU TIENDA

NO HAY SEGURIDAD

de que el café salga bueno, si no se pide a

"LA FLOR DE TIBES"

A-3820. BOLIVAR 37. M-7623.

CONCIERTO POR RADIO

Programa del concierto de la General Electric Co., que será trasmitido desde el Estudio de la Estación Radiotelefónica PWX, de la Cuban Telephone Company, asociada de la International Telephone and Telegraph Corporation de New York, el día 16 de marzo de 1926, por los siguientes artistas:

Pianista solista y acompañante, profesor señor José Campos Julián. Contralto, señorita Nena Plana.

Barítonos, señores Antonio Plana y Modesto Sagué. Soprano, señorita Carmelina Pérez; Violinista, señor Héctor Reyes.

Primera parte:
1. Solo de piano por el profesor señor Campos Julián.
2. El Asra, L. Jiménez. Contralto y piano.
3. Corazón, S. de Fuentes. Barítono y piano.
4. Te Acuerdas, Lecuona. Solo de piano.
5. Canción cubana, L. Casas. Barítono con acompañamiento de piano.

Charla en español por el anunciador.

Segunda parte:
1. Solo de piano.
2. Brindis Hamlet, Thomas. Barítono y piano.
3. Gioconda, (Vocco di donna). Ponchielli.
4. Por qué me has hecho llorar. Lecuona. Soprano con acompañamiento de piano.
5. Solo de violín.

Charla en inglés por el anunciador.

Tercera parte:
1. Solo de piano.
2. Il B Alen. Trovatore. Verdi. Barítono y piano.
3. Solo de violín.
4. Tango Provincianita, Joves. Barítono con acompañamiento de piano.
5. Mírami así, S. de Fuentes. Contralto y piano.

Exquisitas Sardinas a la Cazuela

ANTONIO ALONSO, Hijos.-Vigo, España

Dr. Eduardo R. Arellano

GARGANTA, NARIZ Y OIDOS
ESPECIALISTA DEL HOSPITAL MUNICIPAL
MALECON NUMERO 250. TELEFONO A-1726.
HORAS FIJAS, PREVIA CITACION, DE 2 A 4.

Maison Pipeau

ROPA BLANCA. HABITACIONES PARA NOVIAS

ZENEA 76 (antes Neptuno) HABANA. TELEFONO A-6259

PARA SUPRIMIR los VELLOS y el PELO

Tened mucho cuidado en usar un Depilatorio cualquiera. Después de aplicarlo, los pelos vuelven a brotar con mayor fuerza y vigor. Viéme un día inducida a experimentar una receta poco conocida, pero que posee verdadera acción sobre la raíz del pelo. Los pelos destruidos de este modo **YA NO VUELVEN A BROTAR.** Tan original método va explicado con la mayor claridad en un folleto intitulado **"Un Secreto Egipcio"** que envío **GRATIS**, bajo sobre cerrado, muy discretamente y sin señas algunas. - Basta escribirme adjuntado un sello para la contestación.

Miss J GYPSIA, 43, Rue de Rivoli, PARIS (France)

(Franquear la carta con un sello de 5 c.)

"NIEVE 'HAZELINE'"

(Marca de Fábrica)

"'HAZELINE' SNOW"
(Trade Mark)

Las señoras encuentran ideal este delicioso preparado de tocador, que carece absolutamente de grasa.

Los señores lo emplean después del afeitado porque suaviza y refresca el cutis.

Botes de cristal en todas las Farmacias y Perfumerías

BURROUGHS WELLCOME Y CIA
LONDRES

Sr. P. 2009 *All Rights Reserved*

LOTERIA NACIONAL

RESUMEN DE LOS BILLETES CADUCADOS DEL SORTEO 554 CELEBRADO EL 28 DE FEBRERO DE 1925 Y CUYO TOTAL SE HA INGRESADO EN LA TESORERIA GENERAL DE LA REPUBLICA EL DIA 5 DE MARZO DE 1926.

		Premios de $100.00	Premios de $200.00	Premios y aproximaciones de $300	Premios y aproximaciones de $400	Premios de $500.00	Premios de $1000.00	Premios de $2.000.00	Premios de $5.000.00	TOTAL
3.764	fracciones	$3.76400								$ 3.764.00
735	"		$1.470.00							1.470.00
1	"			$3.00						3.00
1	"				$4.00					4.00
54	"					$270.00				270.00
53	"						$530.00			530.00
7	"							$140.00		140.00
1	"								$50.00	50.00
									TOTAL	$ 6.231.00

Visto Bueno: FELIPE GONZALEZ SARRAIN, Director General.
MAZORRA, Contador General.

Habana, 5 de Marzo de 1926.

M.E.C.D. 2016

MADRE-
no se asuste...

DELE A SU NIÑO LAS PASTILLAS McCOY DE ACEITE DE HIGADO DE BACALAO...

En muy pocos días—menos de los que Ud. piensa—éstas maravillosas productoras de carnes, convertirán a su niño endeble y desnutrido en fuerte y vigoroso.

Son insustituibles en casos de raquitismo ó en las convalecencias. Ya no es necesario dar á los niños el aceite de hígado de bacalao que tiene un sabor horrible y un olor nauseabundo. Las pastillas McCOY toman su lugar pues tienen todas las buenas propiedades del aceite pero sin su aspecto repulsivo ni su sabor desagradable y pueden tomarse en cualquier época del año.

Tenga cuidado con las imitaciones maliciosas y exija a su boticario éste paquete:

El frasco contiene 75 pastillas

Informese de su médico sobre las pastillas

Si no aumenta 5 libras en 30 días le devolveremos su dinero. **McCOY**

JARABE YER

CURACIÓN RÁPIDA Y RADICAL

de todas las enfermedades del

PECHO Y VIAS RESPIRATORIAS

El más activo de los preparados para combatir con éxito seguro toda clase de

BRONQUITIS TOS CATARROS

ASMA TUBERCULOSIS GRIPE

Poderoso Reconstituyente

MALTA ALEMANA

"LA HERMANA BLANCA"

Madres Lean:

Habana, Enero 30 de 1926.

Sres. Suárez, Puig y Cª
Manrique 94, Habana.

Muy Sres. míos: Por indicación de mi buen amigo el señor José Mayoralas, dueño del Restaurant «El Casino», estoy dando a mi Sra. Palmira Iglesias, la Malta Alemana «HERMANA BLANCA», siendo tan maravilloso el resultado obtenido, que mi hijo Enrique, fué premiado en el reciente Concurso de Maternidad, con el premio «Sarrá».

Desde el primer momento que mi señora empezó a tomar la Malta Alemana «HERMANA BLANCA», la abundancia de leche que tiene es sorprendente y mi hijito comenzó a engordar tanto, que el resultado fué obtener el premio antes citado.

Agradecido a la bondad del producto que Vds. representan, les hago ésta y les autorizo para hacer de ella el uso que tengan por conveniente. Y quedo de Vds. muy afmo. amigo y s. s.

S/c. Monte 8, Habana. DIONISIO HEREDERO.

Ancianos, convalecientes, mujeres que crían, anémicos, tienen en "La Hermana Blanca" su mejor reconstituyente.

SUAREZ, PUIG Y Ca.

Manrique 94 Habana Telf. M-7133

ANUNCIO DE VADIA

¿ES LA FARMACIA?

Le suplico me mande un frasco de la **"Pepsina y Ruibarbo Bosque"** pero tenga cuidado sea la legítima, pues me han dicho existen productos similares adulterados y el Doctor me ha recomendado tome sólo la de Bosque. Usted sabe compro siempre en su Farmacia por la confianza que me inspira.

La **"Pepsina y Ruibarbo Bosque"** produce inmejorables resultados en el tratamiento de la **Dispepsia, Digestiones difíciles, Falta de apetito, Neurastenia gástrica, Estreñimiento, Gases, Vómitos, etc., etc.**

LABORATORIO DEL DR. BOSQUE

TEJADILLO 36 - HABANA

DE VENTA EN TODAS LAS FARMACIAS DE LA ISLA

AL PEDIR MAGNESIA

EXIJA LA MARCA "ERBA"

LATICA AZUL

CRONICA CATOLICA

LA PERSECUCION RELIGIOSA EN MEXICO

CONTINUA LA PERSECUCION RELIGIOSA. — PROTESTA DEL ARZOBISPO DE MORELIA Y DE LAS DAMAS CATOLICAS DE GUADALAJARA. — MANIFIESTO DE LA JUVENTUD CATOLICA MEXICANA. —SOBRESEIMIENTO DE LA CAUSA CONTRA EL ARZOBISPO DE MEXICO. —LECCION DE TOLERANCIA PARA LOS GOBERNANTES MEXICANOS

El semanario Internacional Hispano-Americano, "Revista Católica", correspondiente al pasado domingo, publica las siguientes noticias que creemos de sumo interés, para que nuestros lectores puedan formar acertado juicio, sobre la persecución religiosa que en México viene desarrollándose con escarnio de la libertad.

MEXICO

"Continúa la persecución religiosa.—Continúa la expulsión de sacerdotes extranjeros, el cierre de los colegios católicos en todo el país y los actos de violencia oficial. La conducta del gobierno está siendo objeto de la reprobación general y de los más duros calificativos tanto por la prensa nacional como americana, a pesar de las explicaciones que han procurado dar el Presidente Calles y el Secretario de Gobernación, señor Adalberto Tejeda, en el concepto de que no hay persecución religiosa y de que todo se hace según la Constitución y de manera correcta.

Protestas. — El Ilustrísimo señor Arzobispo de Morelia, doctor don Leopoldo Ruiz dirigió al señor Secretario de Gobernación el veinte de febrero el siguiente comunicado:

"Señor Secretario del Despacho de Gobernación: La situación de los católicos es intolerable por las patentes violaciones a los poquísimos derechos que la Constitución les reconoce, al clausurarse e intervenirse sin proceso ninguno, sin orden escrita, y sin dar lugar a defensa, seminarios, colegios de instrucción normal y de comercio que no están comprendidos en el artículo tercero de la Constitución, escuelas primarias —elementales y superiores— que funcionanaban dentro de la ley, orfanatorios, asilos y casas de beneficencia sostenidos por la caridad pública, todos sin miramiento ninguno a las garantías individuales y con graves perjuicios de las víctimas.

Respetuosamente pido a usted, en mi calidad de Arzobispo, en nombre de millares y millares de niños y de sus padres, y en nombre de más de ochocientos mil católicos que forman esta arquidiócesis, que se sirva ordenar, la devolución de los edificios de propiedad particular que indebidamente han sido intervenidos a fin de que vuelvan las cosas al estado que guardaban antes de las violaciones constitucionales que se han cometido, violaciones que estoy dispuesto o probar ante cualquier tribunal; y si se juzgan violadas las leyes, se dé a la autoridad competente la intervención que las mismas disponen, y a los católicos el uso de los derechos naturales de defensa, reconocidos por las mismas leyes.—Morelia, Febrero 20 de 1926.—Leopoldo Ruiz. Arzobispo de Morelia.—Rública".

Manifiesto de la Jueventud Católica.—La Asociión Católica de la Juventud Mexicana lanzó un manifiesto a la nación protestando contra la persecución antirreligiosa, y declarando formalmente su inconformidad con las leyes sectarias. Dice el manifiesto que la juventud católica jura solemnemente emplear todas sus energías en luchar porque la Constitución sea reformada en el sentido de la libertad religiosa y del respeto de los derechos de conciencia.

Añade textualmente: "Cristo Rey está crucificado en nuestra patria; pero Cristo crucificado siempre resucita. La historia lo comprueba. Quiera Dios que nuestra actitud viril y nuestros esmuerzos merezcan que con Cristo resucite la patria queridísima pronto y definitivamente".

El manifiesto de la A. C. J. M. ha causado sensación y ha venido a poner una nota de gallardía en medio de la desesperante resignación en que al parecer se había sumido el pueblo católico.

Las Damas Católicas de Guadalajara.—Enviaron al señor Ministro de Gobernación el siguiente telegrama:

"Guadalajara, 20 de Febrero de 1926.—Sr. Ministro de la Gobernación.—México, D. F.

Las subscritas, comisionadas por más de mil madres de niños expulsados, protestamos respetuosa, pero enérgicamente por injustas clausuras de escuelas católicas.

No queremos ser tratadas como parias en nuestra Patria.

Mientras logias masónicas, escuelas sectarias, protestantes extranjeros, como Instituto Colón, Colegio Internacional gozan hasta de privilegios, establecimientos católicos son inhumanamente clausurados.

Pedimos justicia e igualdad ante la ley.

Ana Méndez V. de Benzinger. — María S. Viuda de Rivas. —Dolores E. Viuda de Ornelas".

Sobreseimiento de la causa contra el señor Arzobispo de México. — Después de las averiguaciones verificadas por el Juzgado Segundo Supernumerario de Distrito acerca de las declaraciones atribuidas al señor Arzobispo en contra de su inconformidad con los Artículos de la Constitución que hieren y violan los derechos de la Iglesia y de los católicos, pidió el Ministerio Público se sobreseyera el proceso, ya que no se encontraba responsabilidad punible en el Ilustrísimo señor Arzobispo. El Juez de Distrito estuvo de acuerdo con el parecer del Ministerio Público y decretó se diera por concluido el proceso y se archivara el expediente.

UNA LECCION DE TOLERANCIA

Bajo este título escribía "Excelsión" de México el 11 de Febrero.

"En uno de los últimos ejemplares de "L'Illustration", de París, viene una información gráfica que mucho nos puede servir para atemperar un poco nuestros impulsivismos jacobinos. En ella aparecen el Jefe de Estado y el Jefe del Gobierno de Francia, MM. Doumergue y Briand, delante del Cardenal Dubois, Arzobispo de París, en el instante en que coloca la birreta cardenalicia sobre la cabeza de Monseñor Cerretti, Arzobispo de Corinto y Nuncio de SS. Pío XI, ante el Gobierno de Francia.

De acuerdo con las viejas tradiciones de Francia, cada vez que un diplomático pontificio es exaltado a una jerarquía superior, el Gobierno francés tiene la facultad de colocar sobre el favorecido las insignias de su nuevo grado. Así pues, al ser promovido al cardenalato Monseñor Cerreti, el Presidente de Francia, M. Doumergue, tenía el privilegio de colocar la birreta en la cabeza de la nueva Eminencia.

Pero hé aquí que surge una dificultad: M. Dougergue, Presidente de la República Francesa, no es católico sino protestante. ¿Cómo poner la birreta cuando se trataba de un príncipe de la Iglesia que no era la suya propia? ¿Cómo delegar la facultad de colocar la birreta en el Jefe del Gobierno, M. Briand, cuando éste hace veinte años había sido el paladín de la separción de la Iglesia y el Estado?

En aquellas circunstancias, el Presidente Doumergue, que no quería renunciar al privilegio que tiene conquistado su patria, invitó al arzobispo de París, Cardenal Dubois, para que, en nombre de Francia, colocase la birreta sobre la cabeza del representante del Papa.

Y se efectuó en el Eliseo la conmovedora ceremonia. Un enviado del Papa entregó al Presidente Doumergue las altas insignias eclesiásticas; el Jefe del Estado francés las pasó al Cardenal Dubois y éste, en nombre de Francia, ungió con ellas al nuevo Cardenal. Los periódicos franceses de todos los colores políticos, hablan con entusiasmo de esta solemnidad, que comprueba el espíritu amplio, tolerante y liberal. Se alaba a Doumergue, que a pesar de ser protestante, no quiso renunciar a un privilegio de su patria católica; se elogia a Briand, que asistió a la fiesta, no obstante de haber sido el autor de la separación de la Iglesia y el Estado; y por último, se ensalza a los Cardenales Dubois y Cerretti, que no tuvieron inconveniente en tomar parte en aquella ceremonia. Los príncipes católicos el Presidente Doumergue y el Primer Ministro Briand profesaban credos diferentes; pero todos se sometieron y renunciaron a sus ideas propias porque comprendieron que no tenían facultades para declinar honores y privilegios que correspondían a Francia.

Ojalá que nuestros políticos fanatizados aprendieran del protestante Doumergue y del librepensador Briand esta lección de tolerancia y de respeto a la religión de un pueblo".

LOS QUINCE JUEVES EN HONOR AL SANTISIMO SACRAMENTO

Con gran solemnidad y numerosísima concurrencia de fieles, vienen celebrándose los piadosos cultos de los "Quince Jueves" en honor al Santísimo Sacramento en los templos del Corazón de Jesús por el Apostolado de la Oración, en las Padres Pasionistas y en la Parroquia del Vedado por los Padres Dominicos de la misma encargados.

Predica en el templo del Corazón de Jesús, el Director del Apoctolado de la Oración, R. P. Camilo García, S. J.; en los Padres Pasionistas los Padres Benigno, Francisco, Nicolás, Servando, C. P. En la parroquia del Vedado, Monseñor Santiago G. Amigo, Protonotario Apostólico.

CULTOS CUARESMALES

En los templos parroquiales y en los conventuales de varones, viene celebrándose los cultos cuaresmales los viernes. Consisten en el rezo de la Corona Dolorosa a la Virgen, ejercicio solemne del Vía Crucis, plática y cánticos.

Por la mañana tienen lugar en los templos de San Nicolás, San Salvador del Cerro y Jesús María. A las 5 p.m. en los Pasionistas; a las 6 en la Merced y Nuestra Señora del Carmen, y de 7 a 8 en los demás templos.

En los templos parroquiales del Santo Angel y N.S. del Carmen, estos piadosos cultos cuaresmales, se repiten todos los martes.

En el templo de San Francisco, además de los viernes, los domingos a las 7 p.m.

En el templo de Jesús María, después del Vía -Crucis, hoy procesión del Nazareno.

Regularmente concurridos se ven los cultos cuaresmales.

AVISO A LOS FIELES

El 19 del actual es la festividad de San José, esposo de la Santísima Virgen, Patrono de la Iglesia Universal, no es fiesta de precepto en Cuba. Pero los fieles deben esforzarse por complacer a N. S. Madre la Iglesia, que desea la celebren como si fuera de precepto.

Exhortamos a los fieles a comulgar y oir Misa en honor a San José y a concurrir a algunas de las solemnes funciones que en los templos tienen lugar en su honor.

Corresponde a viernes, día de ayuno y abstinencia de carne. Tengan esto muy presente los que llamándose José festejen a su celestial Patrón.

Por la mañana pueden tomar desayuno y hacer la colación. Por la tarde o noche, la comida, pudiendo ser variada, aunque eliminándose la carne, y en cantidad suficiente a satisfacer las ganas de comer.

Se puede tomar sin quebrantar el ayuno, líquidos como vino, cerveza, café y otros que no se reputan como alimentos.

Puede, pues, obsequiar a sus amistades con sidra, láguer, ponche y también con dulces, siempre que no excedan de dos onzas.

Tengan presente que el tiempo de Cuaresma es tiempo de oración y mortificación, y no de diversión. No prolonguéis demasiado la reunión que podáis celebrar en honor a vuestro Santo, ni la hagáis demasiado ruidosa.

Más que todo honor, San José os agradecerá guardéis respeto y obediencia a las leyes de la Iglesia, de la que El es Patrón y defensor universal.

CULTO CATOLICO PARA HOY

El Jubileo Circular en las Siervas de María.

Los piadosos ejercicios de los Tres Martes a San Antonio en el Corazón de Jesús, Santo Angel, Jesús del Montes, Pasionistas y San Francisco.

A las seis y siete y media pasado meridiano, respectivamente, ejercicios cuaresmales en los templos del Carmen y Santo Angel.

En Jesús María y José a las siete y media pasado meridiano, Santas Misiones.

En el Espíritu Santo, Vigilia de Adoración Nocturna, aplicándose en acción de gracias por la salud del Hermano don Carlos Ayuso.

Ya que vais a dar gracias a Dios por haber conservado la salud a vuestro amado Hermano, mis queridos adoradores, no os olvidéis de encomendar al Señor el eterno descanso de la menor de sus hermanas, la señora Paula Ayuso y Mateo, fallecida el ocho de febrero en Guijosa (Soria).

Recibió la triste noticia en el lecho del dolor, el que aún no ha dejado por completo, pues la cruenta operación sufrida exige una larga y penosa cura.

Reciba el fervoroso adorador nuestro sentido pésame, juntamente con nuestras oraciones por el eterno descanso de su muy amada hermana.

SALUTACION

Respetuosamente saludamos al nuevo Delegado del Papa en Cuba y Antillas.

Deseamos al preclaro Prelado sumo acierto en su nuevo cargo, para mayor gloria de la Iglesia en Cuba y salvación de las almas.

M. I. DR. MANUEL ARTEAGA Y BETANCORT

El M. I. doctor Manuel Arteaga y Betancourt, Provisor y Vicario General de la Arquidiócesis de San Cristóbal de la Habana, pasa por la honda pena de haber perdido un tío suyo, familiar a quien mucho amaba.

Llegue hasta el ilustre Canónigo Maestroescuela de la Santa Metropolitana Iglesia Catedral de la Habana, nuestro sentido pésame con nuestras oraciones por el eterno descanso del finado.

AYUNO SIN ABSTINENCIA DE CARNE

Mañana, ayuno sin abstinencia de carne.

ASOCIACION DE CABALLEROS CATOLICOS DE CONSOLACION DEL SUR

A la Sociedad Consolareña:

Debido a las gestiones realizadas por esta Asociación, de acuerdo con su Director Monseñor Reigadas, acerca del Iltmo. Mon. Manuel Ruiz, Arzobispo de la Habana, los días 17, 18 y 19 del actual mes de marzo, a las 8 p. m, el Rev. Padre Doctor Daniel Avellanosa, Predicador General de la Orden Dominicana y por la Universidad de Salamanca, Miembro de la Sociedad Geográfica de Madrid, pronunciará en la Iglesia Parroquial, tres conferencias, cuyos temas serán elegidos oportunamente.

Tratándose de un elocuentísimo que se encuentra de paso en esta República y dado el interés de los temas a tratar, invitamos por este medio a todos los componentes de esta Sociedad para las citadas conferencias.

Confiamos muy sinceramente en que los consolareños darán una prueba más de su fidelidad a la religión católica y sabrán corresponder dignamente al esfuerzo que realiza esta Asociación en pro de la cultura.

C. del Sur, marzo 13 de 1926.

Sergio Erbiti,
Presidente.
UN CATOLICO.

DIA 16 DE MARZO

Este mes está consagrado al Patriarca San José.

Jubileo Circular. Su Divina Majestad está de manifiesto en la capilla de las Siervas de María.

Santos Heriberto, Agapito y Abraham, confesores; Hilario, mártir; Santa María, penitente.

San Heriberto, confesor. Nació en Alemania de padres nobles. Así que terminó sus estudios, recibió la investidura de doctor. Los sumos pontífices de su tiempo, le otorgaron la confianza y le honraron con singulares distinciones. En distintas ocasiones obtuvo el elevado cargo de mediador y árbitro de paz entre el Emperador y la Santa Sede.

Por término de su existencia toda, consagrada a la virtud, al bien de la religión y a la humanidad, tuvo una muerte santa, que le condujo a recibir el premio de sus merecimientos, a las celestes mansiones

Los alemanes invocan a San Heriberto contra la sequía pertinaz.

TRES ALEMANES LESIONARON AYER A UN AMERICANO

Ayer noche fué hallado por un vigilante de la octava estación, tendido en el suelo en Infanta y Crucero de Marianao, un individuo herido, de nacionalidad americana. Conducido a Emergencias fué asistido por el Dr. Bolívar, presentando la fractura completa y complicada de la clavícula izquierda, contusión con gran hematoma en la región malar del mismo lado, contusiones en la nariz y desgarraduras en todo el cuerpo.

Declaró que se nombraba Roberto Recafut, de los Estados Unidos, de 35 años y vecino del Hotel Harrigan, habitación número 23.

Declaró el lesionado que fué agredido en el referido lugar, por tres individuos de nacionalidad alemana, los cuales al verle herido se dieron a la fuga

Desde luego, no puede creerse que sea el robo el móvil del hecho, pues el lesionado tenía prendas y dinero al ser recogido por el vigilante.

LICARBO

REDUCE LA INFLAMACION DESTRUYE LA INFECCION MITIGA EL DOLOR

LICARBO es el resultado de investigaciones y estudios muy extensos. El valor de esta medicina se ha probado en la práctica diaria. Menos del uno por ciento de los casos ha dejado de salir beneficiado con LICARBO.

Su superioridad es evidente. No descolora la piel. Tiene un olor aromático suave. No es cáustico. Por consiguiente empieza a cicatrizar en seguida sin irritar o destruir el tejido celular. Evita las infecciones en las heridas recientes. Destruye la infección si ya existe. Quita el dolor casi instantáneamente. Las pomadas y los ungüentos tienden a esparcir la infección en las raíces del pelo en la parte afectada. LICARBO evita ésto. Ataca, destruye y cicatriza todas las infecciones externas de la piel en cualquier parte del cuerpo desde la cabeza hasta las puntas de los pies. No pasa un día sin que sea necesario usar LICARBO.

LICARBO CURA

QUEMADURAS.—El agua caliente, el fuego, la grasa caliente, las quemaduras de estufa producen dolores agudos y dejan cicatrices. LICARBO quita el dolor en seguida, deja la parte afectada limpia y tersa. NADA DE CICATRICES.

LOS GOLPES Y LAS TORCEDURAS duelen. LICARBO aplicado en seguida quita el dolor, reduce la inflamación y hace desaparecer las manchas amoratadas. En unas cuantas horas es imposible reconocer la parte afectada.

LOS PIES INFLAMADOS AMPOLLADOS Y CON COMEZON se sienten aliviados y refrescados inmediatamente con LICARBO. La comezón entre los dedos desaparece, destruye la infección del ácido úrico y deja los pies en perfecto estado. Su propio bienestar requiere el uso de LICARBO.

ECSEMA E INFECCIONES DE LA PIEL.—LICARBO cura la ecsema, el empeine, la sarna, la excoriación, el escozor, el sarpullido y la comezón de la piel. Calma la irritación en seguida y deja la piel tersa y limpia. La satisfacción propia en el esmero personal hace de LICARBO una necesidad.

LAS LLAGAS VIEJAS, LAS ULCERAS, LOS BARROS Y LOS FURUNCULOS se curan con LICARBO cuando todos los otros tratamientos han fallado. Su acción al limpiar la parte afectada, al reducir la infección y al curar la llaga es excelente.

TRATAMIENTO DEL CUERO CABELLUDO.—LICARBO detiene la caída del pelo. Por qué? Porque destruye la caspa. Los tratamientos con LICARBO dejan el cuero cabelludo limpio y fresco y el pelo suave, esponjado y brillante. Si usted quiere cuidar su pelo debidamente use LICARBO.

PRIMERAS CURACIONES.—Cualquier cortada, rasguño, piquete de insecto o herida deberá curarse en seguida con LICARBO. Su aplicación evita el peligro de una infección y protege contra el envenenamiento séptico. La cicatrización empieza en seguida y se mitiga el dolor. Frecuentemente las heridas ligeras que parecen insignificantes resultan serias debido a que se descuidan. Sea usted precavido y use LICARBO.

LICARBO está garantizado para todas las condiciones para las cuales se ha recomendado; LICARBO no solamente merece probarse sino que su propio bienestar y seguridad exigen su uso. Pida a su farmacéutico que le dé

LICARBO

ES MEJOR QUE EL IODO

ES UN REMEDIO DE LEONARDI

DEBILIDAD, CONVALECENCIA

ANEMIA

VINO Y JARABE

Deschiens a la Hemoglobina

Los Médicos proclaman que este Hierro vital de la Sangre es muy superior a la carne cruda, a los ferruginosos, etc. — Da salud y fuerza. — *PARIS.*

"Los niños que conocen esta marca, que levanten la mano"

dice este maestro en la escuela. Ahí está la proporción exacta; de cada cinco niños, cuatro toman la Emulsión de Scott y su evidente robustez es la mejor comprobación de que para los niños no hay nada que ni apenas se le acerque en elementos fortalecientes. Guarde a sus nenes de Raquitismo, Anemia, atraso en el crecimiento; deles

EMULSION DE SCOTT

NEVERA *Majestic*

Si Vd. necesita comprar una nevera venga a ver la MAJESTIC.

Es toda de porcelana por adentro y por afuera.

El serpentín es desmontable y facil de limpiar.

Interiormente es solo de una pieza sin juntas ni rincones.

Tenemos varios modelos diferentes.

VENGA A VERLAS O ESCRIBA PIDIENDO CATALOGO.

ARELLANO Y CIA

CASA PRINCIPAL: MARTA ABREU (AMARGURA) Y HABANA TEL. A 3324

SUCURSAL: J. G. ZENEA (NEPTUNO) Nº 65 TEL. M 7330

HABANA

Las madres saben

EL último consejo que una madre da a su hija es, sin duda, eminentemente sensato. La madre sabe las penas y sufrimientos que tendrá que soportar su hija, si no conserva su salud y sus fuerzas.

Durante el embarazo, la señora debe tomar regularmente el Compuesto Vegetal de Lydia E. Pinkham, que le dará fuerzas para el alumbramiento y ayudará a su cuerpo a recobrar la normalidad, una vez que haya nacido la criatura. Es insubstituible para la madre durante la lactancia y suministra al bebé el alimento que sólo una madre sana y contenta puede dar a su hijo.

¡Jovenes! ¡Insistan en pedir siempre el legítimo Compuesto Vegetal de Lydia E. Pinkham—que las madres saben lo que vale!

Alivio total

Sufría de dolores en la cabeza, en los lados y siempre me sentía cansada para el trabajo. Oí hablar del Compuesto Vegetal de Lydia E. Pinkham y obtuve magníficos resultados tomándolo.

Juana Travieso, 48 Maizales St. Naguabo, Puerto Rico

Compuesto Vegetal De Lydia E. Pinkham

LYDIA E. PINKHAM MEDICINE CO., LYNN, MASS.

I. VILLAREAL

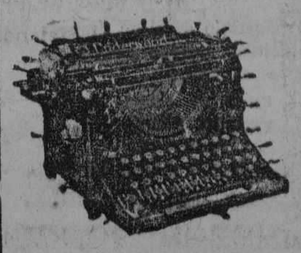

TALLER DE REPARACIONES, NIQUELADO Y CILINDROS DE GOMA.—REPARAMOS TODA CLASE DE MAQUINAS DE ESCRIBIR Y DE SUMAR

Máquinas de escribir y de sumar nuevas y reconstruídas de las mejores marcas.

Efectos de escritorio en general sellos de goma.

Teléfono A-5529

HABANA 122 y 124

HABANA

M.E.C.D. 2016

LAS CANAS ENVEJECEN

PERO NO DEBEN TEÑIRSE. NO DEBEN PINTARSE CON TINTURAS QUIMICAS QUE SON PERJUDICIALES USE

Agua de Colonia López Caro

Que hace recobrar al cabello su color natural exacto, negro rubio o castaño.

SE APLICA al peinarse como una loción cualquiera.

NO MANCHA la ropa, las manos, ni el cuero cabelludo. Es absolutamente inofensiva. Se garantiza.

EXTIRPA la caspa en cinco días.

De venta en Sederías y Farmacias, a $ 3.50

Pida Prospecto.

PINEDA Y PARDO
AMARGURA 43
TEL. M-6803

EL GOBIERNO ITALIANO DESPOJA DE LA NACIONALIDAD A NITTI Y SEIS SUBDITOS MAS POR CENSURAR A BENITO MUSSOLINI

NUEVA YORK, marzo 14 (A. P.) —Vicenzo Vacirca, ex miembro de la Cámara de los Diputados italiana, ha sido notificado por el cónsul general de su país que el Gobierno de Roma ha dispuesto la confiscación de sus propiedades en Italia y le ha despojado de su ciudadanía por las censuras que ha dirigido al Gobierno de Mussolini.

El "Herald and Tribune" dice que se ha adoptado análoga disposición contra el antiguo presidente del Consejo de Ministros de Roma, Francesco Nitti y cinco políticos refugiados en París y en Londrés.

La ley que autoriza al Gobierno italiano para adoptar estas medidas hállase en vigor desde el 21 de enero pasado.

CALZADO ESPAÑOL

Modelo propio para campo, muy cómodo, fuerte e impermeable. Tenemos además infinidad de estilos de pieles muy suaves, propios para vestir bien.

LA MARINA DE LUZ

Casa fundada en 1854.

PLAZOLETA DE LUZ. TEL. A-1436

C 10.409 alt 6d 17

Continúa el público invadiendo esta casa en busca de las gangas que damos con motivo de nuestra Super Liquidación anual.

Ha sido un enorme éxito nuestro calzado blanco de Suiza y Norte-América modelos primaverales a $3 y $5.

PELETERIA DE LUJO LA GRANADA
OBISPO Y CUBA MERCADAL Y CO HABANA

HABANERAS

(Viene de la página cinco)

PAPILLOT'S

LA FIESTA DEL JUEVES

Un baile de mariposas.
Gran fiesta que se avecina.
Celébrase en la tarde del jueves como poderoso aliciente que ha querido asociar a su recibo de ese día la señora Josefina Embil de Kohly.
Es la víspera de su santo y también de la nieta de su idolatría, la linda Josefina Kohly, en obsequio de la cual se ofrece la fiesta.
Fiesta infantil.
En Villa Josefina.
Tanto la festejada como su hermanita Odette estarán vestidas de mariposas.
Muy bonitos los trajes, conforme a un diseño de **El Encanto**, en cuyos talleres están confeccionándose junto con otros muchos de las niñas invitadas.
Ana María Borrero, autora del diseño, desplegará nuevamente su habilidad, gusto y maestría.
Habrá un Guignol.
Y habrá también una Piñata.
Además un kiosco, en los jardines, donde se repartirán juguetes profusamente.
No faltarán rifas.
Reparto de bombones, etc.
Se recomienda la puntualidad más exacta a fin de que no pierdan una sorpresa que hay preparada.
Por otra parte se ruega que cada niño deje a la entrada una tarjeta con su nombre.
Gran tarde en Villa Josefina.
Asistiré.

ELSA HIRSCH

Otra fiesta infantil.
En plena tarde.
Mr. y Mrs. Alex Hirsch, matrimonio muy cortés y muy amable, la ofrecen en su elegante residencia de la calle Alfredo Zayas esquina a Santa Eladia, en la pintoresca Loma de Chaple.
Obsequio a su hijita Elsa, encantadora criatura, que celebra sus natales.
Cumple cuatro años.
Y había que festejarlos.
Con sus hermanos Hans y Alfredo recibirá la lindísima Elsa Hirsch.
Una fiesta deliciosa.
Rodeada de atractivos.

RECIBO DE DESPEDIDA

En la tarde de hoy.
De cuatro a siete.
Un recibo de la señora Lolita Urbizu Viuda de Saavedra para despedirse de sus amistades de la sociedad habanera.
Será en la residencia de los distinguidos esposos Manuel Urbizu y María Martínez, la casa de la calle de Concepción número 1, en el **faubourg** del Cerro, frente al Parque del Tulipán.
Un recibo sencillamente.
Sin carácter de fiesta.
La distinguida dama, que ha pasado una agradable temporada de dos meses en esta capital, embarca en el **Lafayette** el viernes.
Regresa a París.
Donde reside habitualmente.

FIGAROLA CANEDA

Figuras que desaparecen.
En fúnebre sucesión.
Ha poco, muy poco, el doctor Sergio Cuevas Zequeira; ahora, Domingo Figarola Caneda.
Murió en la tarde del domingo víctima de un ataque de bronco-pneumonía.
Ignoraba su mal.
En absoluto.
Dolorosa fué mi sorpresa, lo declaro, al recibir, brusca e inesperadamente, la noticia de su fallecimiento.
Era mi amigo, que mucho admiraba y mucho quería, desde los viejos tiempos de **La Habana Elegante**, cuya redacción, en aquella inolvidable salita de la calle de Teniente Rey, visitaba con la misma frecuencia que Manuel de la Cruz, que Julián del Casal, que Alfredo Martín Morales.
No hace mucho que con motivo de la publicación de su **Diccionario de Seudónimos** estuvo a verme en mi despacho.
Hablamos largo y tendido.
Con la cordialidad de siempre.
Le recordé sus diatribas con **Fray Candil** y aproveché para felicitarlo por el esfuerzo tan grande de su actividad, de su inteligencia y de su patriotismo con la creación de la Biblioteca Nacional.
—En todo—me dijo—he tenido la colaboración de mi buena y sabia esposa.
Muy cierto.
Una compañera ejemplar.
Ella, la dulce y buena Emile Boxhorn, ha firmado ayer la más triste de las invitaciones.
Era la primera que aparecía en la esquela de defunción del pobre Domingo Figarola Caneda para el acto de su entierro.
Se efectuó ayer.
En las horas de la tarde.

DESDE PARIS

Por cable.
Una grata noticia.
Se recibió ayer de París comunicando el compromiso de la encantadora **madmoiselle** Jeannine Guiroye y el Marqués de Selves.
Un joven excelente.
Noble, elegante y con fortuna.
Al distinguido caballero Juan Pedro Baró, abuelo de la señorita Guiroye, llegó la agradable nueva.
¡Mi felicitación!

(Continúa en la página nueve)

Empieza el Verano

Dentro de pocos días comenzará el verano, y con él las novedades que ha de ofrecer

TRIANON

RASO NEGRO, TACON ALTO Y BAJO

la gran peletería orgullo de la Habana.

Pero mientras llegan esos días ya cercanos, continúa esta casa ofreciendo las más grandes facilidades para ofrecer precioso calzado a precios reducidos.

Hermanos ALVAREZ

Neptuno y San Nicolás

Teléfono A-7004

Antes de cumplimentar con sus amistades visite nuestro Departamento de objetos para regalos.

Todo cuanto ostentan nuestras vitrinas responde al mayor gusto y originalidad.

Casa DUBIC

OBISPO 103

1962 4d 15

Todo defecto desaparece

Belleza nueva; piel fina, aterciopelada, sin defecto alguno. Sus efectos astringentes contrarrestan las arrugas, laciedad, bermejeces y aspecto demasiado aceitoso de la piel.

En color blanco, carne o Rachel.

CREMA ORIENTAL de GOURAUD

Remitanos 10 centavos para una muestra. S8

Ferd. T. Hopkins & Son, Nueva York

¡Qué pronto contiene la caída del pelo una fricción diaria de DANDERINA!

La crianza de nenes en todas partes merece mucho cuidado. Hay que seleccionar buen alimento para el nene. Tenga la precaución de usar solamente la famosa leche condensada marca Favorita. Es altamente nutritiva y la preferida de miles de madres que la han empleado constantemente.

Leche Condensada MARCA **FAVORITA**

ANCHOAS EXQUISITAS

Palacio de Oriente

ANTONIO ALONSO, HIJOS Vigo, España.

JOYERIAS EL GALLO
HABANA Y OBRAPIA
LA ESTRELLA DE ITALIA
COMPOSTELA, NUM. 46

PARA cumplimentar a Josefina y a Pepe, nuestras casas ofrecen amplio surtido donde seleccionar un presente de original distinción.

Sandalio Cienfuegos y Ca

2118 3d-18

San José
Día 19

No importa que la persona a quien desea cumplimentar en este día sea exigente, difícil de satisfacer, y amante de lo mejor y más rico, porque en nuestros salones encontrará usted originalidades que puede someter, sin temor alguno, a la apreciación del más entendido y refinado.

Artículos que llevan un sello inconfundible de calidad, distinción y elegancia, augurando, en todos los casos, agradable recepción.

La Casa Quintana
LA CASA DE LOS REGALOS

El Palais de la Mode

Hoy exhibe su importante remesa de

Vestidos y Sombreros de Verano

de las acreditadas firmas de

GEORGETTE, ROSE DESCAT, LEWIS, GABY MONO, &.

MLLE. CUMONT PRADO 88 Y 96

2974 Alt.

TELEFONOS DEL "DIARIO"

PARA QUEJAS Y SUBSCRIPCIONES LLAMESE A LOS NUMEROS

M-8404 y A-5334

EL VIERNES, SAN JOSE

Dentro de tres días celebra el mundo cristiano la festividad de San José y como no hay quien no tenga un Pepe o una Josefina en la misma familia o entre las amistades, creemos oportuno decir que tenemos una serie de artículos apropiados para hacer un presente delicado y útil.

Vea la relación de "algo" de lo "mucho" que tenemos:

PARA LAS JOSEFINAS

Sachets preciosos para pañuelos y para ropa interior femenina.
Pañuelos de encaje, de hilo y de seda.
Medias de hilo y de seda en todos los colores.
Juegos finísimos de ropa interior femenina.
Carteras y bolsas francesas.
Abanicos valencianos y franceses.
Motras-muñecas de alta fantasía.
Estuches de manicure.
Cestos de costura.
Muñecos para el automóvil.
Estuches de perfumería.
Juegos de mantelería y de cama.
Vestidos franceses para la primavera...

Y PARA LOS JOSES

Cigarreras de madera con incrustaciones de metal.
Perfumadores.
Pajamas de vichí, de soisset, de poplín y de seda.
Pañuelos de hilo con iniciales bordadas a mano, en diferentes estilos y precios.
Pañuelos de hilo y de algodón blancos y de color.
Pañuelos de seda con novísimos estampados.
Calcetines de hilo y de seda.
Ropa interior de seda.
Tirantes y ligas formando juego.

Naturalmente, que esto es una pequeña parte de las muchas cosas que tenemos indicadas para un buen regalo. Le conviene visitarnos antes de comprarlo. Nuestro surtido le orientará indudablemente y nuestros precios le decidirán, inmediatamente, a adquirirlo en esta su casa.

LA CASA GRANDE
ANGONES Y CA. — LA CAJA GRANDE HABANA — CALIANO Y SAN RAFAEL

Gánese $75 Dólares por Semana

Vendiendo calzado americano de la mejor calidad —hecho a la medida— en los últimos estilos y a precios razonables.

Agentes Diariamente y por anticipado Vd. recibirá una excelente comisión. Pida hoy mismo el equipo de ventas. Todo lo mandamos GRATIS. Escriba en seguida, a

THE SATIS-FACTORY CO.
211-217 W. Randolph Street
Chicago, Ill., U. S. A.

QUEDE BIEN CON
PEPE Y JOSEFINA
COMPRANDO AQUI SUS REGALOS

El más moderno surtido en Objetos de Arte, Bronces, Vajillas, Porcelanas, Lámparas y Artículos de Plata.

CASA VERSALLES
LA CASA DE LAS NOVEDADES
ZENEA (NEPTUNO 24)- TELEFONO A-4496

Anuncios TRUJILLO MARIN

Imprescindible

Para la vida en salud, es la pureza de la sangre. Purificador San Lázaro, hace desaparecer todos los malos elementos que causan miles de males, llagas, herpes, eczemas, herisipelas, hinchazón de los pies, reuma y otros muchos. Pídalo en la botica. Se vende en su laboratorio: Colón y Consulado. Habana.

alt. 2 M

Dr. Gonzalo E. Aróstegui

Cirujano del Hospital Municipal y de Emergencias
ESPECIALISTA EN ENFERMEDADES DE SEÑORAS.
Operaciones bajo la anestesia local y regional.
DE 2 A 4.
SAN LAZARO No. 254 Teléfonos A-4611 y F-1549

Suscríbase al "DIARIO DE LA MARINA"

M.E.C.D. 2016

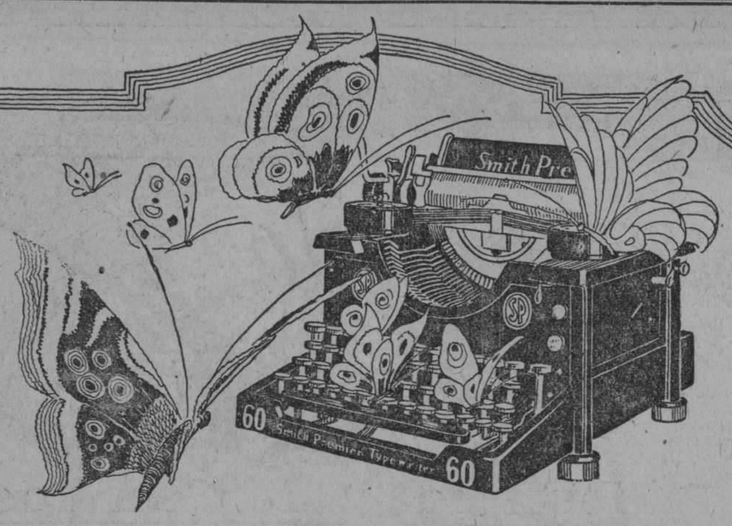

Ligera y suave como una mariposa
nuestra máquina exige el menor esfuerzo del que escribe. Por eso decimos: escribe como sesenta

Smith Premier

Exhibición en S. Rafael 1 y en Ricla (Muralla) 83 y 85.
Agentes exclusivos:
Vda. de Humara y Lastra, S. en C. - Tel. M-9093

CASOS Y COSAS

POR TODOS

Leyendo el viernes un largo
editorial de "El Comercio",
en el que se comentaba
una ley que hay en proyecto
para restringir un poco
el consumo en nuestro suelo
del cigarro americano,
dije para mis adentros:
"Verdaderamente es triste
que los cubanos sabiendo
que el tabaco es la segunda
industria que poseemos,
hagamos por acabarla
usando distintos medios.
El evitar que se fume
en los carritos eléctricos
ya constituye una merma
en el consumo, de cientos
de miles de **tulipanes**
todos los años. Y luego,
como si eso fuera poco,
en vez de fumar lo nuestro
fumamos cigarros turcos
o egipcios, que, desde luego,
no son ni turcos ni egipcios
y huelen a cocimiento
de flores de manzanilla,
olor mucho más molesto
que el del tabaco cubano
tan sabrosito y tan bueno.
Bien está que en los salones
y en los cabarets bailemos
el fox hasta que las piernas
se quiebren porque con eso
no se perjudica a Cuba
en lo más mínimo; pero...
¿por qué razón nos gastamos
muchísimo más dinero
en cigarros que a la postre
nunca son como los nuestros?
Nada, nada, que restrinjan
la importación con derechos
bastante crecidos, para
que se acabe ese chotes,
y que dejen que se fume
en los carritos eléctricos
y al que le moleste el humo
que aguante, que hay pasajeros
en cambio que van rumiando
goma por todo el trayecto
y nadie se lo prohibe
a pesar de ser molesto
para los que van al lado
el espectáculo viendo.

Sergio ACEBAL.

EN MATERIA *de flores y de amores...*
somos tan refinados,
que no hallamos amor si no va envuelto
en las FLORES DEL CAMPO

Magníficas creaciones, caya agua de COLONIA
constituye el más sugestivo acierto
de la moderna perfumería

Floralia Madrid

TRAS VIOLENTO INCIDENTE ABANDONARON LA CAMARA ELEMENTOS . . . .

RECIO:
—Pido la palabra para referirme, con el mayor respeto, a un acontecimiento tristísimo ocurrido el día once del actual y que ha enlutado los corazones de los buenos cubanos. Señores: el día once falleció en esta ciudad el mayor general de la guerra de independencia don Francisco Carrillo y Morales, fundador de la patria cubana y uno de los más prestigiosos ciudadanos de la República. Ruego a la Cámara que, puesta en pie, acuerde enviar un sentido pésame a los familiares del inolvidable patricio que acaba de bajar a la tumba rodeado de la aureola que sólo se ofrece a los elegidos de la gloria.
REY:
—Para enmendar la proposición del señor Recio, en el sentido de que como un tributo de profundo respeto al recuerdo del valeroso soldado muerto, la Cámara suspenda la sesión de esta tarde. Que se envíe un pésame al compañero de esta Cámara señor Olimpo Fonseca y a sus familiares, por el fallecimiento de su padre y, al doctor Manuel Villalón y Verdaguer, por el de un hermano querido.
MULKAY:
—Corresponde a la Cámara suspender su sesión de esta tarde por las razones expuestas por el señor Recio; y ruego a los liberales (entre los cuales hay figuras prestigiosas del ejército libertador) que acuerden transferir el debate que se proponen para mañana, martes, en memoria de quien como el mayor general Francisco Carrillo, héroe de tres guerras por la independencia cubana, fué, además, vice presidente de la República.
RECIO:
—Debemos evitar que a la sombra de la figura augusta, inmaculada, del general Carrillo, podamos prestarnos los congresistas a un ardid especial para interrumpir esta sesión.
G. LOPEZ:
—No puede la opinión pública interpretar que en esta parte de la Cámara o en aquella, se use el nombre venerable de un prócer de la independencia para cubrir una estratagema, puesto que no es esa la costumbre de la Cámara, y el país conoce el patriotismo de esta institución. Pero no debemos olvidar que el Presidente de la República ha obligado a vacar las oficinas en estos días...
(Varios representantes):
—¡No, no— ¡No han vacado las oficinas!
MULKAY:
—El luto es oficial. ¿Qué obstinación en trabajar hoy cuando todavía resuenan en nuestros corazones los cañonazos por la muerte del prócer caído?
PIEDRA:
—¿Cómo no concurrieron los congresistas al hemiciclo y, ya reunidos todos, pidieron la suspensión de este acto?
REY:
—Declaro que a las dos y media, al llegar a la Cámara, dije al señor Sagaró que debíamos suspender la sesión de esta tarde en homenaje a la memoria del general Carrillo.
SAGARO:
—Es rigurosamente exacto lo que acaba de manifestar el señor Rey.
PIEDRA:
—Si dije lo anterior fué porque hace días, en el Palacio Presidencial, varios congresistas me manifestaron su propósito de pedir la suspensión de esta asamblea con objeto de impedir la votación de la ley de amnistía para los militares alzados en armas contra el gobierno de Menocal y el proyecto de aumento de personal en la Secretaría de Comunicaciones. Esos congresistas fueron los conservadores: ¿Qué de extraño tiene que interprete el deseo de suspender la sesión de esta tarde, en aras de un propósito sagrado, como un deseo de obstruccionar en aras de un propósito político?
MULKAY:
—Sobre los congresistas están la patria y sus fundadores. Nosotros no invocamos el nombre del general Carrillo para lo que supone el señor Prisciliano. Pido, por lo tanto, la suspensión de este acto, como una cuestión de orden. (Murmullos en los bancos).
C. DE LA CRUZ:
—El homenaje a un patriota no se regatea.
MULKAY:
—Ruego a la Cámara, ruégole de rodilla que suspenda su sesión de esta tarde y comencemos mañana otra vez. ¡Seamos patriotas hoy, señores, y políticos mañana!
SAGARO:
—Pido que la sesión de esta tarde sea permanente.
ZAYDIN:
—Se pone a votación la proposición del señor Mulkay.
MULKAY:
—Votación nominal.
ALBERNI:
—Si esta es una proposición incidental, la del señor Mulkay también lo es.
REY:
—En nombre del Partido Conservador retiro la proposición de que sea suspendida la sesión de esta tarde. El Partido Conservador se opone, resuelta y decididamente, a la amnistía de los militares alzados en febrero en defensa de los principios fundamentales del partido.
ZAYDIN:
—Señores: el señor Recio ha propuesto que la Cámara, puesta en pie, exprese su dolor por la muerte del general Carrillo.
Los representantes se ponen en pie.
Se pone a votación lo propuesto por el señor Sagaró, de que la Cámara se declare en sesión permanente, y votan setenta y cinco representantes. A favor, sesenta, y, en contra, quince.
Explica su voto el señor Bravo Acosta y dice que, a pesar de mostrarse partidario, siempre, de las sesiones permanentes, en esta ocasión no lo es, porque se trata de aprobar dos leyes: la de la amnistía de los militares y la de comunicaciones, que significan erogaciones para el Tesoro, cuyo estado es menos floreciente del que todos desearían. Pide que se aplace el debate sobre ambas leyes, a fin de que más adelante, cuando las circunstancias lo permitan, la Cámara, unánimemente, pueda votar esos proyectos. Terminó diciendo el señor Bravo Acosta que, de lo contrario, se opondrían siempre los conservadores, velando por la patria.
URQUIAGA:
—Nosotros, los liberales y populares, nos bastamos para votar esas leyes. Para algo somos la mayoría.
BRAVO ACOSTA:
—Si es que la mayoría quiere atropellar, entonces, estamos de más en el hemiciclo.
RECIO:
—Somos el partido victorioso.
BRAVO ACOSTA:
—Convengo en ello; pero la victoria, no autoriza el atropello.
RECIO:
—Los que en otra época hemos sentido la opresión de una mayoría que no era tal, no sentimos el deseo de atropellar a la minoría, no obstante ser la nuestra, legítima y producto de la voluntad del pueblo cubano, y no del fraude y la violencia.
En estos momentos, el señor Germán López duda del quórum y se pasa lista nuevamente. Responden setenta y cinco representantes.
Usa de la palabra el señor Chardiet, para explicar su voto; y dice que la ley de amnistía a los militares socava la base en que descansa la República.
Explica también su voto el señor Mulkay y, al referirse a la ley de amnistía, dice que no estará completa si no se vota con la de los militares, la de los civiles, que tienen el mismo derecho.
Habla el señor Pacheco y dice que todo lo que no sea reivindicar la conducta de los militares, no es una satisfacción amplia la que da el Congreso, sino exclusivamente pagar algunas mensualidades de sueldo.
RECIO:
—Estamos discutiendo la ley de amnistía.
MULKAY:
—Una ley tan poco equitativa que no se acuerda más que de los oficiales y no de los pobres soldados que los siguieron. Es una gran injusticia del Partido Liberal. Además, hay que tener en cuenta a los sediciosos de Camagüey.
CASTELLANOS:
—Rogamos a Su Señoría que retire esa frase de "sediciosos de Camagüey".
MULKAY:
—Pero no se trata de esos. Se trata de los revolotsos de febrero.
(Varios representantes del Partido Liberal, gritan):
—¡Que retire esa palabra de revoltosos!
MULKAY:
—Voy a retirarla para complacer a los liberales; pero con una aclaración: que he dicho revoltosos por decir revolucionarios.
(Risas en todos los bancos).
PACHECO:
—De los bancos liberales ha salido esta frase: ¿Por qué la minoría no se presta a votar la amnistía con toda amplitud? Voy a contestar: ¿Qué culpa tiene la minoría de que la mayoría haya sido tan parca? Si yo estuviera comprendido entre los militares no aceptaría una amnistía tan exclusiva y pediría que comprendiera a todos.
CANDIA:
—A todos, sí.
MADRID:
—Eso es: a militares y paisanos, como en la comedia española.
(Risas).
Habla el señor Germán López, y explica que se opuso a la sesión permanente porque en ella los liberales se proponen votar la amnistía de los militares de febrero; lo cual es una cuestión política. Y agrega que él, como conservador no puede olvidar esos hechos, todavía recientes. "Yo no puedo olvidar—dijo el señor López—que el Partido Liberal hizo la revolución de febrero contra el Partido Conservador.
GUAS:
—El Partido Liberal no hizo una revolución contra el Partido Conservador, porque el Partido Conservador significaba bien poco entre las cosas que hacía el Ejecutivo. El Partido Liberal se alzó en armas contra el Ejecutivo que, después de falsear la voluntad del pueblo, perseguía a los liberales...
SARDIÑAS:
—No lo creo así, porque si ustedes fueran la mayoría, que no lo son.
GUAS (risueño e incrédulo):
- ¿Qué cosa me ha dicho Su Señoría?
(Risas generales).
SARDIÑAS:
—Está en un error Su Señoría cuando dice que el Partido Conservador no significaba nada.
GUAS:
—Para mí, el Partido Conservador siempre ha significado mucho; ahora bien: que en aquella época, un hombre era más que el Partido y, contra ese hombre, se alzó en armas el Partido Liberal.
—¡Muy bien! ¡Muy bien! (Se oye decir en los bancos liberales).
G. LOPEZ:
—Si yo me opongo a la aprobación de la ley de amnistía, no es por principio baladí ni pequeño, sino porque los que resulten amnistiados, oficiales que hicieron armas contra un gobierno constituído, volverán a las filas del ejército.
(Varios señores representantes, gritan):
¡No, no! ¡Eso no!
G. LOPEZ:
—Yo entiendo que se trata de una amnistía muy amplia.
URQUIAGA:
—Nosotros, los liberales, somos muy generosos y queremos incluir en esa amnistía a los militares y a los conservadores que tomaron parte en los sucesos de Camagüey durante la última campaña electoral.
SOTO IZQUIERDO:
—Si se dice que es una amnistía para amparar a los conservadores que delinquieron en Camagüey, también lo será para los liberales que tomaron participación en aquellos sucesos.
URQUIAGA:
—Por desgracia, los muertos que hubo en aquella tragedia fueron liberales. No vamos a dictar amnistía para los muertos.
Termina el señor López repitiendo que había votado contra la sesión permanente porque así votaba contra una amnistía de carácter político.
El señor Urquiaga usa de la palabra para contestar alusiones al Partido Popular formuladas por el señor Mulkay, y dice que el Partido a que pertenece no es un partido insignificante por cuanto que decidió el triunfo del general Machado en las presentes elecciones, y en las anteriores presentaron un candidato y fueron los conservadores los que con sus votos lo llevaron a la Presidencia de la República.
(Una voz):
—Por medio de la violencia y del fraude.
URQUIAGA:
—Si hubo violencia y si hubo fraude, fueron los conservadores quienes las realizaron, que eran los que tenían entonces el Poder.
ALBERNI:
—Me duele que el señor Urquiaga hable aquí de violencias y de fraudes electorales.
ALFONSO:
—¡Señores, por Dios! En la Cámara de Representantes no se debe hablar de fraudes electorales. Es mentar la soga en casa del ahorcado.
(Risas generales y prolongadas).
SAGARO:
—El Comité Parlamentario Liberal acordó hace días, en su última sesión, que se discutiera en la tarde de hoy, preferentemente a todo otro asunto, la ley de amnistía para los militares alzados en febrero. Pero, teniendo en cuenta el estado de cosas creado alrededor de este asunto, los debates suscitados y los incidentes políticos, propongo que la presidencia cite a la Cámara a una sesión extraordinaria en la que de debe tratarse de esta cuestión en modo exclusivo, de manera que de aquí a entonces tengan tiempo, liberales y conservadores, de estudiar el asunto con detenimiento, traer las enmiendas necesarias al proyecto y exponer los puntos de vista convenientes. Por tanto, si se acuerda la sesión extraordinaria debe suspenderse el debate ya iniciado sobre la amnistía de los militares; amnistía en que deben ser comprendidos otros delitos de carácter político y electoral.
El señor Soto Izquierdo preguntó a la presidencia cómo calificaba la solicitud del señor Sagaró, pues entendía que era una moción que, de acuerdo con el Reglamento, debía imprimirse, repartirse copia de la misma e incluirse en la próxima orden del día.
El presidente declaró que se trataba de una petición meramente.
Usó entonces de la palabra el doctor Carlos Manuel de la Cruz, pronunciando un hermoso y brillante discurso en el cual comenzó por someter a la presidente a un interrogatorio sobre el estado reglamentario del debate. La interpelación del doctor Carlos Manuel de la Cruz al señor Zaydín, fué vivísima y a veces de tonos violentos y agresivos. Seguidamente, el orador planteó un verdadero debate político que caldeó los ánimos de toda la Cámara a tal grado que se produjeron incidentes muy desgradables. El presidente, a campanillazo limpio trataba de conjurar a todo trance el escándalo surgido en el hemiciclo.
El doctor Carlos Manuel de la Cruz hizo una historia minuciosa y detallada de la revolución de febrero, señalando el peligro que, en su opinión, significaba la rehabilitación de los militares que hicieron armas contra un Gobierno que (afirmó el señor de la Cruz) estaba legalmente constituído.
RECIO:
—Es un compromiso del Partido Liberal votar la amnistía de los ex militares, porque el Partido Liberal fué causa de que éstos perdieran su carrera y comprometieran su porvenir. Ahora que estamos en el Poder y que podemos hacerles justicia, tenemos que liquidar el pasado, ayudando a los que, hace nueve años, lo dieron todo por nuestra causa.
C. DE LA CRUZ:
—El precedente sería funesto para el país, porque, de ese modo, los ex militares vendrían a constituir una casta privilegiada. El pasado no debe removerse porque en sus cenizas arde el rescoldo del odio y ya es hora de que el pueblo de Cuba aproveche la experiencia de sus veinticinco años de vida independiente, en el mejoramiento de sus instituciones y en el aumento de su bienestar.
CLARET:
—Nos estamos saliendo de la cuestión, y lo que procede es: poner a discusión la solicitud del señor Sagaró.
C. DE LA CRUZ:
—Admiro siempre la forma gramatical con que construye Su Señoría sus discursos; pero debo decirle que todavía no hemos entrado en el debate de la petición del señor Sagaró. Y, ahora, a otra cosa: Me lamento de la forma coercitiva que está empleando la mayoría para imponer esta tarde la ley de amnistía. Tal parece que los liberales han buscado las leyes que mas agradan a los conservadores: la de la amnistía, el aumento de personal de Comunicaciones y la creación del Ayuntamiento de Cabaiguán.
GUAS:
—Su Señoría se olvida de algunas cosas ocurridas en esta Cámara cuando era aquí de la mayoría. Por ejemplo: lo ocurrido al doctor Ortiz, a quien Su Señoría obligó a abandonar este hemiciclo.
C. DE LA CRUZ:
—Yo atacué al doctor Ortiz por razones de orden patriótico y no político, cuando él censuraba a un mayor general del ejército libertador.
Sigue hablando el doctor de la Cruz y provoca con su discurso una serie no interrumpida de incidentes y protestas de los bancos liberales.
El doctor Wolter del Río pide que se suspenda el debate, pero retira más adelante la petición. El doctor Soto Izquierdo la hace suya. Se producen nuevos incidentes que caldean los ánimos. Se pide un pase de lista. Los conservadores abandonan un momento el salón y dejan a uno de sus miembros atento al quórum. Los liberales se mantienen unidos, sólidamente, y dan el quórum necesario.
El doctor Zaydín resuelve entonces la solicitud del doctor Soto Izquierdo y declara que el asunto sometido a la Cámara por el señor Sagaró, es una petición y no una moción. Protestan los conservadores airadamente. El señor Germán López apela de nuevo al laudo del doctor Zaydín y pide que la votación sea nominal.
CASTELLANOS:
—¡No, no! ¡Que sea por bolas negras y blancas!
(Risas).
Se acuerda la votación nominal, y se cuentan a favor del doctor Zaydín cincuenta y ocho votos y en contra veinticinco.
Varios representantes explican sus votos.
El señor Portuondo, emergiendo de su asiento, rápido y agresivo, increpa a los conservadores con palabras que éstos estiman mortificantes y surge el escándalo.
Se calman los ánimos, y el señor Rey habla entonces, explicando la actitud de los conservadores en sus relaciones con el Gobierno, ya que el señor Portuondo, entre otras cosas, había afirmado que los conservadores no votaban la amnistía porque no se les ordenó de Palacio.
Dice el doctor Rey que el Partido Conservador votó la Ley de Obras Públicas, porque ello constituye una necesidad perentoria para el país y que sirve, además, para atraer el turismo. Que votó la autorización al Ejecutivo para reorganizar el Ejército, porque el general Machado, Presidente de la República, había prometido no usar esa medida con fines personales ni políticos, sino en beneficio de la Administración y en provecho del Ejército y que, finalmente, votó la ley que faculta al Presidente a reformar los aranceles, porque esa era una obra que había que emprender de todas suertes y que los conservadores confiaban en la habilidad, en la discreción y en la honradez del señor Presidente.
El doctor Rey fué muy aplaudido al terminar su bellísima oración.
Sagaró solicita que sea votada su petición. El señor Soto Izquierdo se opone y la combate, puesto que se trata de una sesión extraordinaria con el exclusivo objeto de discutir la amnistía.
Soto Izquierdo dice que está de acuerdo en que se acuerde la sesión extraordinaria y que en esa sesión, entonces y por las dos terceras partes de los concurrentes, se acuerde la suspensión de preceptos reglamentarios para discutir la amnistía.
Los conservadores apoyan tumultuosamente al señor Soto Izquierdo.
El señor Germán López se hace oir y acusa a los liberales de que se proponen, de una manera hábil, pero peligrosa, burlar el Reglamento de la Cámara e invita al doctor Zaydín a que defienda de esos cargos al Partido Liberal, desde un escaño.
El doctor Alberni se dirige al presidente en términos vivísimos y con palabras de tono muy subido. Le dice que está favoreciendo con su actitud a los liberales en contra de los conservadores.
El Partido Conservador, puesto en pie, reclama, a gritos, del doctor Zaydín garantías para sus derechos de minoría.
Habla el doctor Zaydín y se defiende de los cargos que se le imputan. Dice que siempre ha respetado el Reglamento de la Cámara y nadie más celoso guardián de la justicia, de la equidad y del derecho de todos que él. Finalmente, apela a la Cámara para que se le diga cuándo ha dado a los representantes motivos de queja.
El Partido Liberal, en pie, aplaude al doctor Zaydín, largamente.
Vuelve a hablar el doctor Rey. Ahora para decir que los conservadores no están garantizados por la presidencia de la Cámara y que la mayoría no respeta sus derechos, coaccionándolos por todos los medios posibles. "Así pues,—agrega el doctor Rey—, no nos queda otro recurso que abandonar este hemiciclo en señal de protesta, dejando a los liberales que carguen, solos, con las responsabilidades y las glorias de la amnistía".
El doctor Rey se encamina hacia la puerta del hemiciclo y le siguen, todos, absolutamente todos, los representantes conservadores.
Los liberales votan la sesión extraordinaria en la forma propuesta por el señor Sagaró y se acuerda votar el miércoles próximo la amnistía para los ex militares de febrero, el aumento de plazas en la Secretaría de Comunicaciones y la creación del Ayuntamiento de Cabaiguán.
Habla el señor Claret. Habla el señor Guas Inclán y se suspende la sesión.
Eran las doce de la noche.

CONCEJAL HERIDO . . . .

(Viene de la primera página)
la Secretaría del ramo, en cuyo puesto es valiosamente auxiliado por el doctor Vicente Tormo, encontrando en perfecta disposición los trabajos que se realizan, felicitando a los jefes y empleados del Departamento.
El doctor Rensoli solicitó se hiciera un presupuesto de las materiales que se necesitan, para tratar de facilitarlos; entre éstos, tres bombas para riego de la ciudad, por no servir las que actualmente se usan.
Concurrió también el doctor Rensoli al acto de la toma de posesión del jefe local doctor Valentín Díaz Pardo, quien estaba haciendo uso de licencia que se le acaba de vencer. Existe la impresión de que el doctor Díaz Pardo será depuesto, substituyéndolo el doctor Tormo.
—Se le instruye expediente administrativo al jefe de limpieza de calles Antonio Hernández, por abandono en el cumplimiento de sus deberes, ordenándose también la suspensión de empleo y sueldo del inspector Mario Lafargue, por aparecer cargos contra el mismo.
—El servicio del Departamento de Estafeta de Correos es deficiente en grado sumo. Fueron separados de sus cargos los empleados antiguos. Los empleados nuevos trastornan la correspondencia de manera lamentable. Urge se tomen medidas rápidas que hagan desaparecer estas dificultades.

Gómez.

Nervios tranquilos y Sueño reparador
son sinónimos, ambos concurren a mantener el equilibrio de la salud, que es la base de nuestro bienestar. La
OVOMALTINE
producto concentrado de los principios nutritivos de la leche, huevos frescos, malta y cacao, acumula en el organismo una notabilísima fuente de energía, la que refuerza el sistema nervioso dándole defensas para la batalla de la existencia.
Tome una taza de OVOMALTINE como desayuno, y otra al acostarse. La OVOMALTINE ha sido muy imitada, pero jamás igualada.
En Droguerías, Farmacias y Víveres Finos
Dr. A. WANDER, S. A.
Berna Suiza

¡Madres!
Hay un caudal de salud y felicidad para Vd. y toda su familia en pastelería preparada en casa con el Polvo "Royal" para Hornear de absoluta pureza y confianza.

¡GRATIS! *¡Escribanos hoy mismo por un ejemplar de nuestro libro "Recetas Culinarias Royal"!*
W. B. FAIR Co.—Marta Abreu 39, Habana.

RENUNCIARON EN GINEBRA . . . . .

(Viene de la primera página)
ción de que dos naciones debían presentar la renuncia, permitiendo así una elección más general. Entonces, el doctor Eduard Bennes, ministro de Estado de Checoeslovaquia, se unió a M. Unden, de Suecia, diciendo que su país deseaba salvar la Liga y librar de peligros a los felices acuerdos de Locarno.
Una escena impresionante y solemne distinguió esta doble oferta. Para los más desalentados miembros del Consejo, y especialmente para el primer ministro Briand y Sir Austen Chamberlain, fué un rayo de luz en la oscuridad. Aceptaron la doble renuncia, pero con expresiones de profundo sentimiento.
El vizconde Ishii, presidente de la asamblea, fué más enérgico que Briand, lamentando que dos hombres como Undem y el doctor Benes, que habían laborado con tanta vehemencia y éxito por las elevadas aspiraciones de la Liga, se vieran obligados por los acontecimientos a abandonar el Consejo.
¿Se mantendrá el Brasil firme en su determinación de vetar a Alemania? ¿Dimitirá España si ve fracasada su campaña para obtener un puesto permanente? Estas dos eran las preguntas que se hacían esta noche con ansiedad.
La sesión secreta celebrada por el Consejo, que terminó a las ocho y treinta de la noche, volvió a tropezar con el problema en toda su integridad y los delegados no parecían muy optimistas al abandonar el salón de sesiones.
Briand dijo:
—"Es demasiado pronto para decir que hayamos llegado a un resultado definitivo".
El doctor Benes manifestó:
—"La mar gruesa nos está azotando todavía".
Afranio Mello Franco parecía preocupado, y el señor Quiñones de León se presentó no menos sombrío.
Holanda está encontrando partidarios para una de las dos vacantes en el Consejo. Una reunión de los miembros de la "pequeña entente" aprobó una resolución lamentando la probable pérdida de Checoeslovaquia en el Consejo, haciendo constar el propósito de luchar en las elecciones de septiembre para elegir un miembro de dicha entente, pues no quieren dejar los intereses de ésta en manos de Polonia.
China será también, indudablemente, un candidato con Polonia para un puesto no permanente.

RESUELTA LA CRISIS FRANCO-ALEMANA EN GINEBRA

PARIS, marzo 15.—(A. P.)— La crisis francoalemana puede considerarse prácticamente resuelta—dice el primer ministro Briand en las noticias enviadas a Quai D' Orsay desde Ginebra. Briand espera regresar a París a tiempo de leer la declaración ministerial a las tres de la tarde del jueves. Durante los últimos días se temía que la primera presentación del noveno Gabinete Briand ante la Cámara de los Diputados tuviese que posponerse hasta el martes 23 de marzo. Los funcionarios han dado a entender que las propuestas renuncias de Suecia y Checoeslovaquia han contribuído grandemente a la solución.

SUECIA NO HA RESUELTO TODAVIA SU ACTITUD

STOKOLMO, marzo 15.—(U. P.)— El comité parlamentario que conoce de los asuntos exteriores del país, ha suspendido hasta mañana la reunión proyectada para estudiar la cuestión de la renuncia de Suecia a su puesto en el Consejo de la Liga de Naciones para que lo ocupe Polonia.

LA OPOSICION LABORISTA COMBATIRA A CHAMBERLAIN EN INGLATERRA

LONDRES, marzo 15.—(U. P.)—La oposición laborista se prepara a combatir en el Parlamento la actuación del ministro de Relaciones Exteriores (Sir Austen Chamberlain) tan pronto como los acontecimientos en Ginebra tomen un cariz determinado.
Los directores del partido oposicionista piensan formular un voto de censura contra Chamberlain, acusándole de que no supo sostener la posición de Gran Bretaña en la Liga de Naciones, consintiendo en la elección de Polonia para un puesto electivo en el seno del Consejo de aquel organismo. Ahora, los distintos jefes parlamentarios están conferenciando con el Gobierno, para averiguar si tal actitud favorecería o no la situación de la nación en la Liga, obligando a Baldwin a que repita las declaraciones que hizo recientemente ante la Cámara de los Comunes en el sentido de que la política de Gran Bretaña era distinta a la tesis mantenida por Francia, que creía conveniente aumentar los puestos en el Consejo Supremo de la Liga. Ya han comenzado hoy, en la sesión de la Cámara, ataques e interpelaciones en el sentido indicado.
Al efecto, han enviado una felicitación por telégrafo, al representante de Suecia en la Liga, encomiándole su actitud contraria a que se aumenten los puestos en el Consejo y aconsejándole que no ceda el suyo a favor de Polonia.
Al principio, pensaron solicitar por telégrafo la renuncia de Chamberlain; pero las conferencias con el Gobierno les hicieron desistir de ese propósito.

INFLUYESE CERCA DEL GOBIERNO DE RIO JANEIRO PARA QUE NO VETE LA ENTRADA DE ALEMANIA EN EL CONSEJO DE LA LIGA DE NACIONES

GINEBRA, marzo 15.—(A. P.)—Sábese que son varios los Gobiernos representados en el Consejo de la Sociedad de Naciones que están influyendo directamente cerca del Gobierno de Río Janeiro, para que no haga uso de su derecho de vetar la elección de Alemania. Según informes fidedignos, aunque redactados en tono amistoso, esas comunicaciones, suplemento del llamamiento hecho colectivamente por el Consejo como tal, hacen hincapié con firmeza, en la gravedad de la actitud asumida por el Brasil, indicando que pone en peligro toda la estructura de la Liga de Naciones.
Los prohombres aliados decían esta noche que confían en que Brasil transija, con mayor razón cuanto que los representantes de los países iberoamericanos hicieron constar, en moción, que dicha república no debiera oponerse a la elección de Alemania para el Consejo Permanente. Muchos de los estadistas europeos de la Liga indican lo difícil que es conceder al Brasil el disfrute del puesto permanente reservado a los Estados Unidos, sosteniendo que es imposible pasar por alto el arreglo hecho en el convenio, cuyo Artículo Cuarto dice que los referidos puestos permanentes del Consejo estarán cubiertos por representantes de las principales potencias aliadas y asociadas, que son los Estados Unidos, Gran Bretaña, Francia, Italia y el Japón.
Argúyese, por consiguiente, que es imposible complacer al Brasil sin enmendar antes el convenio y sin anular, al menos espontáneamente, el derecho de los Estados Unidos a reclamar su puesto en el Consejo si tiene a bien ratificar el convenio.
Los suramericanos han aceptado el principio de "rotación", o transmisión a plazo fijo y por orden preconcebido, por cuyo motivo es de presumir que Brasil y Uruguay cederán sus puestos en septiembre a otros candidatos.

El "Rivadavia" modernizado sale para Buenos Aires

BOSTON, marzo 15.—(U. P.)—El acorazado "Rivadavia" bajo el mando del Comandante Felipe Pleish, ha salido de este puerto con destino a Buenos Aires.
Recorrerá seis mil millas, después de haber sido modernizado en el astillero de Fore River, en Quincy.
Desde el mes de septiembre del año pasado se encontraba el buque en dichos talleres haciendo sido reconstruído en todos sus detalles y resultado muy satisfactorias las pruebas tanto en las máquinas como en los cañones, efectuadas en Rockland.

✝
E. P. D.
La Señora
María Cristina Rodríguez Vda. de Biosca
HA FALLECIDO
(DESPUES DE RECIBIR LOS SANTOS SACRAMENTOS Y LA BENDICION PAPAL)
Y dispuesto su entierro para hoy día 16 a las cuatro de la tarde, sus hermanos, hermanos políticos y demás familiares y amigos, ruegan a las personas de su amistad se sirvan acompañar el cadáver desde la casa mortuoria, calle Milagros número 12 entre Delicias y la Calzada Jesús del Monte, hasta el Cementerio de Colón, favor que agradecerán eternamente.
Habana, 16 de marzo de 1926.
Angela, Américo, César, Rogelio, Oscar, Arnesto, Florinda y Manuela Rodríguez y González; Amado Rodríguez y González a(usente); Manuel Tounzet; Antonio Macías; Secundino Baños (hijo); doctores Federico y Luis Biosca y Viñolas; doctor Ramón Grau San Martín.
(NO SE REPARTEN ESQUELAS.)
P. 422—1 d.—16 mrz.

CASINO NACIONAL
MARIANAO
Comida - Baile - Ruleta - Keno
ABIERTO TODAS LAS NOCHES
ORQUESTA DE NATZY
I. NAGEL, DIRECTOR
DIRECTAMENTE DEL HOTEL BILTMORE DE NEW YORK
Miss Bee Jackson
LA REINA DEL "CHARLESTON"
Jueves, Sábados y Domingos
Comida de Luxe $5.00 por persona
Llame al FO-7420, o al Hotel Sevilla, M-5941, y pida que le comuniquen por hilo directo.

M.E.C.D. 2016

ROPA INTERIOR FRANCESA

MODELOS EXCLUSIVOS NUESTROS TRAIDOS DE PARIS

Juegos de seda, de dos y tres piezas, en todos los colores de moda; de la mejor calidad que puede exigirse.

Combinaciones de seda: camisa-pantalón y camisón-enagua; artículos de gran novedad.

Camisones de seda, de calidad superior, en varios estilos y colores.

También camisones, pantalones y camisas de noche, para vender por piezas sueltas.

Juegos de 3 piezas en olán clarín blanco, muy finos y nuevos.

Camisones y juegos de 2 y 3 piezas en olán clarín en los colores de moda a precios muy económicos.

Juegos de 2 y 3 piezas de Opal, la tela delicada, en novísimos colores, a precios muy atractivos.

En clase y precio extra popular, camisones y juegos de 3 piezas de algodón.

Camisones y pantalones de jersey de seda a precios muy económicos.

LA FRANCIA

OBISPO Y AGUACATE

CASA GOYA DE BILBAO España

La fábrica más importante del mundo en ropa interior femenina, juegos de cama, mantelería y ropa de niños.

Especialidad en Trousseaux, de novia y canastillas.

Verdaderas preciosidades.

Infórmese de sus precios.

Representante general:
RAYO 2, ESQ. A SAN RAFAEL
Teléfono M-2595

Ya Está Listo el Nuevo Libro del Niño

Escribanos Ud. pidiendo un ejemplar gratis

Este libro tiene ilustraciónes, listas, descripciónes y precios de:

CANASTILLAS PARA BEBÉS, VESTIDOS, ABRIGOS, SWEATERS, ZAPATOS, AJUARES INFANTILES Y JUGUETES

para niños para criaturas hasta los seis años de edad

Contamos con intérpretes que se ocuparán de atender cuidadosamente los pedidos de Ud. y que están a su servicio, en caso de que venga a visitar Nueva York

Dirijase al Departamento "B"

Franklin Simon & Co.

No tiene sucursales

Fifth Avenue, 37th and 38th Sts., New York

Extenso surtido en PLATA, PLATEADO, BRONCE, PORCELANA y CRISTAL a precios económicos.

"CAMPOAMOR"

Neptuno 29. Telf. M-7573.

2761.—Alt.

HABANERAS

(Viene de la página siete)

NOCHE DE MODA

EN EL PRINCIPAL

De moda.
Y de abono.
Con el aliciente, además, del estreno de una obra de don Pedro Muñoz Seca.
Triple carácter que reune la función de esta noche en el teatro Principal.
Función de los martes.
Siempre tan concurrida.
La nueva obra, con el título de **Lo que Dios dispone**, ha sido un gran éxito últimamente en Madrid.
Está llena de chistes.
Divertidísima.
Prepárase ahora el beneficio del muy simpático actor Jesús Tordesillas en el coliseo de la calle de Animas.
Será el jueves.
Con un magnífico programa.

EL DOCTOR PEREZ MIRO

Una festividad hoy.
San Abraham.
Es el santo, y me complazco en mandarle mi saludo, del doctor Abraham Pérez Miró.
Saludo que es cordial.
Muy afectuoso.
Llegue así, con esta expresión, leal y sincerísima, hasta el querido especialista que entregado a su labor profesional con amorosa devoción brilla actualmente en su consulta, como antes en la cátedra, entre nuestras eminencias clínicas.
Tenga un día feliz.
De grandes satisfacciones.

LA VIUDA DE QUESADA

Breve nota.
De interés particular.
Angelina Miranda, la respetable Viuda de Quesada, suspende su recibo correspondiente al día de hoy.
Me apresuro a decirlo, por expreso encargo, para que llegue a conocimiento de sus muchas amigas.
Sépanlo todas.

Enrique FONTANILLS.

POS-HABANERAS

MIGUEL ANGEL

Bajo una triste tarde.
Gris el cielo.
Como si todo pareciera asociarse al dolor que desgarraba el corazón de unos padres.
Así, redoblando el pesar de la jornada, fueron conducidos hasta el lugar de eterno descanso los restos de Miguel Angel Alonso y de Arriba.
Hijo único de los Marqueses de Tiedra, el señor Miguel Angel Alonso, distinguido arquitecto, y su digna esposa, la interesante dama Leticia de Arriba.
Lucido el cortejo.
De alta representación social.

Muy numerosas, a su vez, las ofrendas florales dedicadas al pobrecito niño.
Eran coronas.
Y eran cruces, ramos, etc.
Un hermoso sudario entreetjido de dalias, lirios y crisantemos cubría el blanco féretro como tributo de los padres.
De la inconsolable abuela, la señora Blanca Alvaro Viuda de Arriba, era una corona magnífica de lirios y rosas.
Como postrer homenaje al adorado sobrinito otra crona de gladiolos, **sweet peas** y dalias de la señorita Fabiola de Arriba.
Una corona más.
De tía Lola.
La relación de las coronas, procedentes de jardines diversos, resulta en extremo extensa, inacabable...
No podría omitirla.
Al azar e indistintamente.
De Eugenia y Ricardo Viurrún, de Chester Torrance y señora, de Leopoldina y Ricardo Dolz, de Estefani, González y Compañía, de la señora Viuda de Centurión, de la señora Virginia Olavarría de Lobo, de Antonio Muñoz y familia, del doctor José Elías Jiménez, de Joaquín Estéfani y señora, de la familia de Salaya, de Lucindo Alvarez y señora, de los esposos César Salaya y Cuca Casteleiro, de Luis Estéfani y señora, de la señora María Galarraga de Sánchez, de María Irene y Angélica Martínez, de Raúl Pagadizábal, de Eligio Villavicencio, de Rafael Andino y señora, de la señora María Julia Faes de Plá, de Miguel Hernández y familia, del doctor Federico Laredo Brú y señora, de Víctor Pedroso, de la señora Leonila Fina, de Grueiro y familia y de E. Ortiz y Compañía.
Una artística cruz de rosas, gladiolos y **sweet peas**, obra de la Casa Trias, del coronel Eduardo Pujol y familia.
Otras cruces más.
Dignas de especial mención.
De los esposos Luis Muñoz y Carmen Teresa Santos, del doctor Granda y señora, del doctor Sánchez Curbelo, de Abelardo y de los hermanitos Martica y Ramoncito Suero y Arcos.
Y otra cruz, estilo León XIII, creación del jardín **El Clavel**, combinada con orquídeas, **sweet peas** y rosas, del licenciado Secundino Baños y familia.
En gran número los cojines de flores distintos que fueron dedicados a Miguel Angel.
Era de dalias y gladiolos blancos el de los niños Aleida, Octavio, Livia y Claudio Averhoff y Sarrá.
De Juan F. Argüelles y familia, combinado con gladiolos y dalias, de la Casa Trias.
De los esposos Adolfo Ovies y Esperanza Cantero, de Adolfina y Eugenia, de Raúl Chibás, de su prima Olga, de Silvia Castro, de la señora Carmen Sánchez Galarraga de Alfonso, de Rosa y María Arango, de Mauricio de Arriba...
De María Ojea.
De Rosa Martínez Ortiz.
De Conchita Freyre.
Y otro cojín precioso, de José Antonio Presno y Albarrán, amiguito de Miguel Angel.
Cajas y ramos.
En cantidad considerable.
Y ya, por último, una hermosa columna truncada, obra del jardín **El Fénix**, de orquídeas, dalias, **sweet peas** y gladiolos, que fué enviada por el doctor Octavio Averhoff y señora, Celi Sarrá.
A la edad de once años, rodeado de todos los encantos y todas las alegrías de la vida, bajó a la tumba el infortunado Miguel Angel.
Queda un hogar desierto.
Envuelto en sombras...

E. F.

DE NUESTRA LIQUIDACION

De raso negro, $6.50.
De piel de Rusia clara, $5.00.
Lo hay en medio tacón y en tacón bajo de niña.

PELETERIA BENEJAM

SAN RAFAEL E INDUSTRIA

"EL SIGLO"

MUEBLES. DECORACION DE INTERIORES.
LAMPARAS Y OBJETOS DE ARTE
O'REILLY Y HABANA. TELEFONO A-6135

Concierto esta tarde por una gran pianista francesa

Después de una tournee artística colmada de éxitos por los Estados Unidos, ha venido a la Habana la pianista francesa Madame Renée Florigny, que dará hoy un "recital" en el Conservatorio Nacional en la Sala Espadero, a las cinco de la tarde.

Los críticos de las ciudades norteamericanas donde Mme. Florigny ha dado sus conciertos se muestran unánimes en aclamarla como pianista de talento poco común. El "Times-Picayune", de Nueva Orleans, escribió después del "recital" que la citada artista dió allí el mes último:

"Renée Florigny figura indudablemente entre las primeras, si no es la primera pianista que goza preeminencia por su fuerza de ejecución, en la gran manera de Paderewski."

Los billetes para este concierto se expenden en el Consrvatorio Nacional, Galiano 47. El programa es el siguiente:

I

Sonate
Alegro — Beethoven
Andante
Allegro

II

Gavotte — (1833-1687) Lully
Cou Cou — (1694-1735) Daquin
Souvenir D'Italie — Saint-Seans
Arabèsque — Debussy
Jardín Feerique — Ravel
Au Bord Due Nil — Florigny
Sevilla — Albeniz

III

In The Night — Schumann
Etude — Chopin
Valse
Ballade

Del homenaje de los de la Asociación de Dependientes

Nos place dedicar hoy un espacio en nuestras columnas a la Comisión organizadora del homenaje tributado el domingo último al Presidente de la Sección de Propaganda de la Asociación de Dependientes señor Lorenzo Mijares, por la brillantez que revistió dicho acto. Pocas veces hemos podido observar un órden más estricto y una organización más perfecta en fiestas de esa clase. Queremos hacer pública manifestación de nuestro beneplácito a los distinguidos miembros que integraron dicha Comisión por el acierto con que han sabido presentar un almuerzo en el que todo estuvo en abundancia, tanto en lo que se refiere al servicio como a la calidad del menú, no faltando nada para que todos los que tuvimos el gusto de asistir a ese hermoso homenaje pudiéramos salir todo lo satisfechos que nos sentimos. Reciban pues nuestra felicitación los señores Manuel González Menéndez, Ricargo Sánchez, Octavio Padilla, Venancio Sánchez Cándido Fraga y el alma mater de la Comisión señor Eduardo Salas.

Se acerca la festividad de San Jose

Según hemos prometido, empezamos hoy a publicar la lista de lo que ofrece **El Encanto** para regalar a los Josés y a las Josefinas, cuyo onomástico se celebra el viernes 19.

Cómo sólo faltan tres días conviene hacer ahora la elección con la calma que la complejidad del asunto requiere.

Para los Josés

Nuestro Departamento de artículos para Caballeros está tan espléndidamente surtido que en él es absolutamente fácil elegir a entera satisfacción los regalos que tengamos que hacer el próximo día 19.

Artículos masculinos para regalos

PAÑUELOS

Con la inicial J, de hilo, todo blanco o blanco con la inicial de color, en cajitas de 1|2 docena.
Franceses, blancos con listas de color—todos colores distintos—, en cajas de 1|2 docena.
De hilo, blancos, lisos y a listas cuajadas en blanco también, a todos los precios.
De seda, franceses, estilos de mucha novedad, blancos y en colores, a diferentes precios.

CORBATAS

Para hacer lazo, francesas e inglesas. Acaba de llegar un gran surtido.
Forma "príncipe", en inacabable diversidad de estilos, diseños y colores. Lo más nuevo y elegante.

CALCETINES

De seda, franceses, lisos y con cuchilla, a listas de fantasía, muy nuevas. En todas las tallas.
De seda "Gotham" y de seda "Encanto", en todos los colores, en cajas de 1|2 docena.

CIGARRERAS

De esmalte, con paisajes pintados, muy finas, en distintos estilos y en sus estuches.

ESTUCHES

Para cigarros y para tabacos: una selecta colección. Los hay con música...

ENCENDEDORES

Encendedores de cigarros que imitan la forma de un "teléfono".

CENICEROS

En diferentes clases y formas.

BOQUILLAS

Para cigarros y tabacos. De marfil, ámbar, carey y nácar. Con estuche.

ALFILERES DE CORBATA

Una escogida colección.

YUGOS

Una amplísima variedad. Para etiqueta y para combinar con los colores de las camisas. Todos en sus estuches, tan indicados para regalo. Y yugos de cabuchón en colores.

LEOPOLDINAS

En diversos estilos, con sus estuches. Del mejor gusto.

BILLETERAS

De piel de Rusia, foca y otras clases finas. Lisas y con cantoneras y las hay con chapa para poner las iniciales. Colores: negro, carmelita, prusia gris y **beige**.

CARTERAS

Para billetes y tarjetas, en todos los colores, lisas y con las esquinas de fantasía.

ESTUCHES

Estuches de billeteras con cantoneras de oro. Estuches con juegos de tres piezas de diferentes clases de piel.
Estuches de carteras pirograbados, en distintos estilos. Estuches de cigarrera, boquilla y cenicero de esmalte.

PARA MEDICOS

Juegos de carteras en estuches expresamente hechas para médicos. Y recetarios en diferentes formas.

JUEGOS DE ESCRITORIO

De piel, de mármol de bronce... Todos en sus estuches.

PIJAMAS

De seda y de poplín, en colores enteros y a listas. En todas las tallas.

CAMISAS

De seda, fondo de color y fondo blanco a listas. De poplín, alta novedad, con cuello pegado o separado. Y de otros muchos materiales.

CORTES

Cortes para camisas: de sedas y de holanes franceses y otras telas de última novedad.

ADEMAS

Trajes de casa confeccionados en sedas del mejor gusto.
Batas de casa en los más elegantes estilos.
Juegos de seda franceses: calzoncillo y camiseta.
Camisetas francesas en todas las formas en cajas de media docena. (Magnífico regalo entre personas de estrecha amistad.)
Bastones de distintas maderas y cañas con puños variadísimos.
Juegos de bastón y paraguas en sus estuches.
Estuches de una y de dos plumas de fuente y lápiz.
Prendedores de cuellos.
Prendedores de corbata...
Y otras cosas más que pueden ustedes ver en el Departamento de artículos para Caballeros del que hemos hecho, dentro de **El Encanto**, una casa aparte especializada en la venta de artículos masculinos.

DOS VIDRIERAS

Algunos de los artículos mencionados se exhiben en dos vidrieras de San Rafael.

SOLIS, ENTRIALGO Y CIA.

Galiano (toda la cuadra). San Rafael. San Miguel. Teléf. A-7221. Centro Privado

✝

E. P. D.

El Señor

RAFAEL LOMBARD Y LEONARD

Que falleció en la Habana el día 17 de Marzo de 1925

Debiendo celebrarse una misa en sufragio de su alma el día 17 de Marzo a las 8 y media de la mañana en la Capilla de los Padres Dominicos, calle 19 esquina a J, Vedado, su viuda y demás familiares invitan a tan piadoso acto y ruegan a sus amistades encomienden su alma a Dios por lo cual quedarán eternamente agradecidos.

Habana, Marzo 16 de 1926.

3012 1d-16

El **NUTRIGENOL** es un tónico reconstituyente de gran valor a causa de sus componentes que son: Cacao, Coca, Kola, Carne, Glicerofosfato de Cal y Vino de Jerez. Inapreciable en todos aquellos estados en que es necesario restaurar las fuerzas y aumentar las energías orgánicas.

Anemia, Estados consuntivos, Atonía nerviosa y muscular, Cansancio o fatiga corporal, etc., etc.

DE VENTA EN TODAS LAS FARMACIAS DE CUBA

✝

R. I. P.

LA SEÑORA

GENEROSA M. DE CAVEDA

SEGUNDO ANIVERSARIO

Que falleció en Madrid el día 17 de Marzo de 1924

Debiendo celebrarse solemnes honras fúnebres por el eterno descanso de su alma, mañana día 17 del corriente, en la Iglesia de la Caridad, a las 7 y media a. m., su hija que suscribe, hijo político, hermanos y demás familiares ruegan a sus amistades que asistan a dicho acto, cuyo favor agradecerán eternamente.

Habana Marzo 16 de 1926.

María Teresa G. de Suárez.

3016 1d-16

M.E.C.D. 2016

Teatros y Artistas

¿LA CRISIS DEL TEATRO?

Los espectáculos habaneros están casi desiertos. El público no muestra la menor afición por la escena. ¿Es esto un reflejo de la difícil situación económica? ¿Se debe a que las fiestas de Carnaval que tocan ya felizmente a su término lo absorben todo? ¿Será que las Compañías que actúan en nuestros coliseos no satisfacen al público, porque son demasiado poco o porque el espectador exige mucho?

Entreténgase el lector en averiguarlo; busque las causas y concausas de lo que sucede, porque nosotros no queremos lanzar acusaciones ni contra los destinos del país, ni contra las máscaras que, precisamnte, cuando piensan que van disfrazadas, es cuando se dan a conocer mejor, ni contra las Compañías que, al fin y al cabo, hacen lo que pueden y no están obligadas a más, ni contra el público, que es "soberano" y que tiene el perfecto derecho a hacer lo que le dé la gana, es decir, a escoger sus diversiones o a ir donde mejor le convenga, o donde más le guste. Nosotros nos limitamos a señalar el hecho.

El público está retraído...

Y, en realidad, no hay muchos espectáculos.

Aparte de los cinematógrafos, que viven lánguidamente, en los coliseos donde el teatro impera hay un soplo glacial que hace tiritar a los empresarios.

En el Nacional, películas; en Campoamor, cintas; en Martí concluyó la temporada de María Tubau...

Sólo Narcisín, el pequeño actor de intenso temperamento, sostiene la vida escénica con alguna animación.

Anoche interpretó, en Payret, la Compañía Hispano Argentina que dirige la popularísima zarzuela de Arniches y Jackson Veyan, con música del maestro Torregrosa, "Los chicos de la escuela".

Narcisín, en el papel de Robustiano, alcanzó un gran éxito.

Su labor fué de primer orden.

Estuvo admirable en el "role".

Los demás intérpretes contribuyeron al buen conjunto.

El público rió con los chistes y las cómicas situaciones de la graciosa producción.

Aplaudidísimos fueron todos los artistas y especialmente "Narcisín", que en todos los momentos estuvo acertadísimo.

NARCISIN
LOS CHICOS DE LA ESCUELA

José LOPEZ GOLDARAS

TEATRO 'NACIONAL'

TELEFONO A-9050

TEMPORADA OFICIAL 1926 - 27

COMPAÑIA DRAMATICA ESPAÑOLA

MARIA GUERRERO-FERNANDO DIAZ DE MENDOZA

ARTISTAS DE LA COMPAÑIA POR ORDEN ALFABETICO

ACTRICES

Almarche, Alcántara, Bofill, Climent, Guerrero, Guerrero, Guerrero, Gelabert, Ybarra, Larrabeiti, Taboada, Joaquina, Francisca, Encarnación, Remedios, María, López María, Ana, Margarita, María, Carmen, Josefina

ACTORES

Alonso, Beringola, Capilla, Díaz de Mendoza, Díaz de Mendoza y Guerrero, Díaz de Mendoza y Guerrero, Ferriz, Juste, Montojo, Ortega, Román, Vázquez, Mariano, Juan, José, Fernando, Fernando, Carlos, Miguel Angel, Ricardo, Fausto, Angel, Juan, Juan

APUNTADORES: González Daniel, Santafé José
PELUQUERO: Esteban Juan
CONTADOR
TRASPUNTE: Perrín Manuel
MAQUINISTA
ATRECERIA Y UTILERIA
MODISTA Y SASTRA
ELECTRICISTA

REPERTORIO:

El demonio fué antes Angel, La Propia Estimación, La Malquerida, Jacinto Benavente; Doña Perfecta, Benito Pérez Galdós; Cancionera, Las Flores, S. y J. Alvarez Quintero; Don Luis Mejía, Eduardo Marquina y Hdez. Catá; El Pobrecito Carpintero, El Pavo Real, En Flandes se ha puesto el Sol, Doña María la Brava, Eduardo Marquina; La Enemiga, D. Nicomedi (vers. E. Marquina); Primero Vivir, La Jaula de la Leona, Manuel Linares Rivas; La Vidriera Milagrosa, La Dama del Armiño, Doña Diabla, Luis Fernández Ardavín; Julianillo Valcárcel, Antonio y Manuel Machado; Ser o no Ser, Rafael López de Haro; La Condesa María, Juan Ignacio Luca de Tena; La Pasión Ciega, Condesa de San Luis; La Gran Duquesa y el Camarero, Savoir (Traducción S. Vilaragut); Los Chatos, Pedro Muñoz Seca y Pérez Fernández Hernani, Víctor Hugo, versión Machado; El Vergonzoso en Palacio, Tirso de Molina; El Padre Juanico, [illegible] Guimerá; El Caudal de los Hijos, José López Pinillos; La Dolores, José Feliú y Codina; Locura de Amor, Manuel Tamayo y Baus.

INAUGURACION DE LA TEMPORADA EN LA PRIMERA SEMANA DE ABRIL 1926

PRECIO DEL ABONO PARA 20 FUNCIONES

Palcos principales (sin entrada)	$ 390.00
Grillés principales (sin entrada)	$ 400.00
Lunetas con entradas	$ 60.00
Butacas con entradas	$ 40.00
Sillones de tertulia con entrada 1ª fila	$ 20.00
Sillones de tertulia con entrada 2ª fila	$ 20.00
Sillones de cazuela con entrada 1ª fila	$ 15.00

PRECIO DE ABONO A 4 MATINEES DE DOMINGOS

Palcos principales (sin entrada)	$ 60.00
Grillés principales (sin entrada)	$ 80.00
Luneta con entrada	$ 12.00
Butacas con entradas	$ 8.00
Sillón de tertulia con entrada 1ª fila	$ 4.00
Sillón de cazuela con entrada 1ª fila	$ 3.00

NOTA:

Desde esta fecha queda abierto el abono en la Contaduría del Teatro todos los días, inclusive los domingos, de 9 de la mañana hasta las 8 de la noche.

El pago del abono se hace al acto de suscribirse, y los abonados recibirán la tarjeta correspondiente para las 20 funciones que no serán corridas.

El importe del abono será depositado diariamente en la Administración del Teatro para garantía del abonado.

Los abonos no recogidos en la fecha del pedido se considerarán renunciados y la Empresa podrá disponer de ellos para otros solicitantes.

La Empresa se reserva el derecho de aumentar los precios de las localidades sin que este aumento afecte a las localidades abonadas.

En todas las funciones de abono, se representarán obras distintas, es decir, que no se repetirá a los abonados ningún espectáculo.

EL DECORADO, ATREZZO Y MOBILIARIO, SON LOS MISMOS DEL TEATRO "LA PRINCESA", DE MADRID.

Por la Empresa,
CARLOS GALANTE.

2875 alt.

HOY **FAUSTO** HOY

5¼ Y TODA LA SEMANA 9¾

ESTRENO EN CUBA

Presentación de Mlle. FLORELLE

Linda estrella del BA-TA-CLAN de París con sus lujosos trajes, deleitará con bellas canciones y otros números de canto

y la Caribbean Film Cº presenta a

LEATRICE JOY

Tan encantadoramente bella, con el concurso de ERNEST TORRANCE y 40 lindísimas modelos. En la grandiosa producción "PARAMOUNT"

LA MODISTILLA PARISIEN

"THE DRESSMAKER FROM PARIS"

Un romance de amores puros, con las mas deliciosas escenas

Desfile deslumbrador de preciosas mujeres con los mas ricos y elegantes trajes de última moda en París

La mas hermosa película de la actualidad

Repertorio CARIBBEAN FILM Cº Consulado 112

AMERICA ADVERTISING A-9638

Los trajes que usa MLLE. FLORELLE, son de MAISON VERSALLES, de las señoritas SALAS Y HER MANAS.—Habana

3019 1d 16

"LA ULTIMA RISA"

"La caracterización de Emil Jasnings en la película "La última risa" puede señalarse como la labor más grandiosa que se ha realizado en la pantalla cinematográfica". — The National Board of Review.

SANTOS Y ARTIGAS TENDRAN EL HONOR DE PRESENTAR ESTA GRAN PELICULA

EN "CAMPOAMOR"

EL JUEVES 25

EMIL JANNINGS, con motivo de este gran triunfo que se señala como nota saliente en la temporada cinematográfica de 1925, ha sido contratado por importantes productores norteamericanos. En su película "LA ULTIMA RISA" marca él, por su misma personalidad, por su genio artístico, una nueva orientación al cinematógrafo.

La película, como dice un crítico norteamericano, señala cuán cruel es la sociedad organizada...

A los exhibidores cinematográficos, advertimos que "El vuelo de Franco", completo, desde Pálos a Buenis Aires, puede verse solamente con la colección de películas que de ese evento han adquirido Santos y Artigas. Pídanse fechas, carteles y libretos ilustrados con datos de los aviadores. Industria 146. SANTOS Y ARTIGAS.

3011 1d-16

CAMPOAMOR

HOY Y TODA LA SEMANA HOY

El mejor artista del mundo en su mejor caracterización

Lon Chaney

El maravilloso, el que ha logrado impresionar a todos los públicos con el poder irresistible de su mímica asombrosa, se presenta ahora en su grandiosa Super-Producción.

LOS TRES MALDITOS

Miles de personas están desfilando diariamente por

Campoamor

Admirando esta obra maestra de la cinematografía.

La trama más interesante y emotiva, combinada con un conmovedor romance.

MAE BUSCH Y MATT MOORE

Colaboran brillantemente en esta producción.

DOMINGO 21

ESTRENO EN CUBA

RAMON NOVARRO

El arrogante actor, ídolo de todos los públicos en su magistral producción

EL LIRIO ROJO

Un rudo y brusco contraste entre la sencilla vida de un pequeño pueblo y la barahunda de París.

FRED NIBLO

El mago de la cinematografía es el Director de esta gran producción.

ENID BENNETT

figura en el reparto.

METRIO—GOLDWYN—MAYER

LAS MEJORES PELICULAS DEL MUNDO.

19 MARZO 1926 SAN JOSE

REGALOS

Verdaderas divinidades tanto en artículos de plata como de cristal hemos recibido en estos días.

Tiempo y dinero economizará usted si nos visita.

VIUDA DE HUMARA & LASTRA, S. en C.

Rica (Muralla) 83 y 85.

Teléfonos A-3498 y M-9093

3010 2d-17

CINE OLIMPIC

Hoy en las tandas elegantes de 5 y cuarto y 9 y media Risas Grandes Carcajadas. Programa exclusivamente cómico.

A reir con Larry Selmon en El Colegial. La divertida comedia de Charles Chaplin El Perezoso.

La muy cómica cinta de Buster Keaton Los Parientes de mi Mujer.

El mago de la risa, Harold Lloyd en su valiosa cinta Los Amores de Harold Lloyd.

Mañana Fox Film presentan en las tandas elegantes de 5 y cuarto y 9 y media la cinta de actualidad, las escenas más interesantes del viaje de Franco a Buenos Aires.

También se estrenará la sublime creación en 7 actos interpretada por el niño Ben Alexander, el notable actor Henry Walthall y la genial actriz Allá Nazimova titulada Mi Mío.

Jueves 18 Norma Talmadge en Secretos.

Viernes 19 Yolanda Farrar en la producción cubana Entre dos Amores.

Sábado 20 Colleen More en Grandeza.

567. 1-d. 16.

RIALTO

ENTRE FALDAS ANDA EL JUEGO EN RIALTO

El elegante y concurrido Rialto, ofrece para hoy a su distinguido y selecto público otro estreno que cubrirá sus turnos preferidos de cinco y quince y nueve cuarenta y cinco. Titúlase Entre Faldas anda el Juego, preciosa producción melodramática en ocho actos de la Compañía Cinematográfica Cubana, y tiene por intérpretes principales al simpático actor Monte Blue brillantemente secundado por la linda actriz Dorothy Devore. El éxito de esta cinta está más que asegurado, pues no solamente trátase de un argumento lleno de originalidad, sino que también en su reparto figura un actor que cuenta con múltiples simpatías entre el bello sexo que siempre ha demostrado marcada predilección por sus excelentes caracterizaciones. Completan ambos turnos la divertida comedia en dos actos El Rey Sonzo por Jimmy Aubrey.

Para su sección inicial de la 1:30 y a las 7:00 p. m., se anuncia la exhibición del cinedrama en siete actos Vida Regalada que tiene por intérpretes principales a Mary Carr Cullen Landis Gladys Walton y Mildred Harris exhibiéndose también una cinta cómica en dos actos.

Figura en sus tandas especiales de 3:00 y 8:30 p. m. nuevas exhibiciones de la comedia en nueve actos que tanto éxito ha obtenido titulada El Hombre en el Rescate; una de las mejores interpretaciones del popularísimo comediante Sydney Chaplin y Alice Calhoun.

El viernes estreno de Estela Maris joya de la Universal por Mary Philbin y más adelante El Abanico de Lady Windermere y La Bestia del Mar dos producciones que están llamando poderosamente la atención.

567. 1-d. 16.

CINE LARA

Hoy martes se exhibirá la gran producción de la First Natjonal (La Aristocracia de las Películas) en 9 actos interpretada por Emil Jaunings y 20.000 personas titulada Quo Vadis y la cinta de Teodoro Roberts titulada Por las Damas e interesantes cintas cómicas.

Mañana El Desierto de Amor y Los Hijos del Jazz.

Jueves Tormenta de Corazones y Macho y Hembra.

Viernes día de moda: Riquezas Malditas y El Paraiso envenenado.

571. 1-d. 16.

NACIONAL

LOS TURNOS DE HOY. EL ESTRENO DEL JUEVES

Un drama en Oriente ha cautivado a los fans habaneros. Ello se explica perfectamente si tenemos en cuenta que su role principal lo desempeña la exquisita Doris Kenyon con quien labora Lloyd Hughes, galán perteneciente al elenco de la First Natjonal Pictures que en cortísimo lapso se ha hecho de inmenso número de admiradores.

Un drama en Oriente se caracteriza además, por el exótico ambiente en que se desenvuelven sus escenas todas. En el Extremo Oriente, cuna de misterios y de motivos absolutamente imprevistos para nuestros ojos de occidentales enemigos del color y de la luz...

Hoy volverá esta cinta a la pantalla. En todos los turnos o sea: a las 11; 1; 3; 5; 7; y 9 y media, así como mañana miércoles. El jueves será sustituida por La única mujer, cuyo máximo elogio está hecho nombrando simplemente a sus principales intérpretes: Norma Talmadge y Eugenio O'Brien, la pareja perfecta como se la denomina en los Estados Unidos.

Más tarde merecerá los honores de estreno Errores de la juventud, film por Dorothy Mackaill, John Bowers, Hobart Bosworth y Gladys Brockwell.

La Empresa Poli está dispuesta a hacernos conocer en lo que resta de mes, varias grandes creaciones que tiene en cartera. De ellas nos ocuparemos en su oportunidad con la debida extensión.

659. 1-d. 16.

ASMA

Enfisema - Opresiones

Remedio soberano Cigarrillos ó Polvo ESPIC

En los hospitales y farmacias del mundo entero

Exigir la firma J. ESPIC en cada Cigarrillo

MAREOS

En el mar-En tren-En automóvil

Las náuseas producidas por el movimiento del viaje desaparecen en el acto. Ningún otro remedio ha obtenido tan entusiasta aprobación por sus efectos infalibles. Su empleo equivale a la seguridad de disfrutar comodidad.

Precio 75c y $1.50 en las drogrerías o directamente de The Mothersill Remedy Co., Ltd.

Nueva York, Montreal, París, Londres

MOTHERSILL'S SEASICK REMEDY

SHERWIN-WILLIAMS

PINTURAS BARNICES Y ESMALTES

ACABADO DE CONCRETO

MUCHAS pinturas para superficies de Concreto han sido manufacturadas *después* que Sherwin-Williams puso las suyas en el mercado. Nadie ignora que la única pintura buena para concreto es "El Acabado de Concreto H" de Sherwin-Williams. Podemos facilitar a Ud. una larga relación de edificios que han sido pintados con "Acabado de Concreto H". Seguramente cerca de Ud. hay algún edificio pintado con ese material. La pintura que Ud. necesita es "Acabado de Concreto H" de Sherwin-Williams, que tenemos en existencia.

CUBREN LA TIERRA

THE KELMAH Co.
DISTRIBUIDORES GENERALES
CUBA No. 27 TELFS. A-3056 A-9229
HABANA

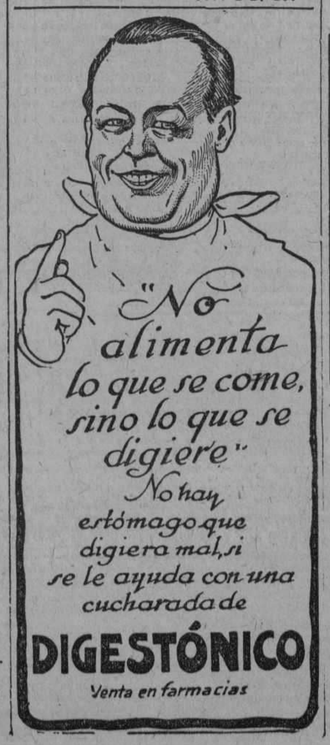

POBRE VICTIMA

El neurasténico es víctima de sus nervios, vive angustiado, sobresaltado, en pleno espanto. Todo su organismo padece y no se puede preveer las consecuencias de vivir con los nervios alterados, tanto en la vida social como en la familiar y en la de los negocios. Para arreglar los nervios, lo mejor es tomar Elíxir Antinervioso del Dr. Vernezobre.

Dr. J. Vernezobre

Al comprarlo, fíjese en la etiqueta. Ha de tener una firma como ésta.

KELLY FLEXIBLE CORD

CONSIDERADA LO MAS SUPERIOR

DESTRUYA EL REUMA

Aunque lo crea imposible, le será fácil destruir su reuma, sin esfuerzo, si se pone en tratamiento tomando el Antirreumático del Dr. Russell Hurst, de Filadelfia. Miles de reumáticos han dejado de serlo. Ellos son el mejor testimonio de la efectividad de ese preparado. Si tiene el ataque, tómelo, si le amenaza, tómelo también.

Dr. B. Russell Hurst

Al comprarlo, fíjese en la etiqueta, ha de tener esta firma. Es su garantía.

Anúnciese en el "Diario de la Marina"

JABON "AGULLÓ"

M.E.C.D. 2016

Teatros y Artistas

LA ACTUALIDAD MUSICAL

EFREM ZIMBALIST

Después de Ignaz Jan Paderewski, Efrem Zimbalist es la figura más interesante que ha presentado la sociedad "Pro Arte Musical" en su presente temporada.

Desde que Jascha Heifetz tocó por primera vez en la Habana, el público habitual de nuestros conciertos cobró una admiración casi idolátrica a este extraordinario artista del violín. Casi llegó a olvidar—¡tremenda injusticia!—al propio Kreisler, que tiempo atrás nos había ofrecido su arte único y que, pese a toda pretensión y a toda olvidanza, continúa siendo la más alta personalidad que maneja un arco de violín en el mundo. Desde el domingo—y más aún desde ayer—pues al concierto de ayer asistió un público mayor a—Heifetz le ha salido un serio competidor en la admiración y estima de nuestros dilettanti. Ayer salían algunos del teatro comentando la ejecución de Zimbalist en parangón con la de Heifetz y poniendo los méritos de uno y otro artista frente por frente. No sabemos quién haya salido victorioso—desde luego cuantitativamente—en esta pintoresca liza de aficiones; pero sí podemos decir, como nota simpática, que el apasionamiento de algunos de nuestros aficionados ha llegado a enarbolar, como arma de combate, la atracción puramente personal de sus ídolos respectivos.

Confesemos que en esto sale ganancioso Heifetz, aunque ello no significa desdoro alguno para su competidor, que es también un artista fino, elegante, severo. Y, sobre todo sin afectaciones, sin "pose".

No posee tampoco Zimbalist la amplitud de sonido de un Heifetz, que es, quizá, en lo que a esto atañe, el primer violinista del mundo, pero las sonoridades que arranca a su valioso **stradivarius**—tasado en cincuenta mil pesos, según ha dicho nuestro siempre alerta Fontanills—son puras, limpias, hondamente emotivas y cautivadoras como una caricia de seda. E inherente a esta fina calidad de sonido va una técnica segura y una afinación perfecta.

No vale la pena hacer comparaciones en lo que al mero mecanismo se refiere. Cuando se llega a la posición artística de un Heifetz o de un Zimbalist, hablar de habilidades mecánicas es perder el tiempo ingenuamente. Todo lo que pase de cierto límite deja de ser arte para convertirse en acrobacia circense y ya no nos interesa. Uno y otro artistas han llegado ya a ese límite y cuando de él se pasan—que ambos pueden pasarse—nos parece su alarde igualmente reprobable.

Pero Zimbaust nos ha dado la sensación de ser más artista, más músico que Heifetz, en las dos más preñadas acepciones de estas palabras. Hemos apreciado en sus ejecuciones una compresión más vigilante y plena, una intención más sutil, una expresión más sugestiva y elocuente. ¡Como dijo el inefable "adagio" del Concierto en La Mayor de Mozart! Y "Moilz on the shore" de Grainger, y el mismo "Canto de Amor", esa monada musical de Kreisler, animada por un ritmo tan ligero y grácil!

Pero donde hizo verdadero alarde de sus condiciones de músico fue en su propia Sonata en un Sol Menor.

Esta Sonata es una obra muy considerable. Revela inspiración, técnica y modernidad de espíritu. En muchas ocasiones apela a procedimientos audacísimos, pero de un indudable rigor estético. Es una obra que se aleja de ese deplorable repertorio violinesco de que suelen echar mano algunos "virtuosos" cuando quiren regalar los oídos a la masa: melodías lánguidas, trinos desesperantes, **pizzicatti de café-concert** y **berceuses** chorreantes de realismo doméstico. La sonata de Zimbalist es una obra acabada y seria, que basta para granjearle una sólida reputación de buen músico.

Ha sido para todos una grata sorpresa la presentación de Efrem Zimbalist, de quien honradamente no esperábamos tanto.

SE DESPIDE EVA GAUTHIER

Tenemos que rendir un homenaje lleno de claro y encendido afecto, a esta Eva Gauthier que tan generosa ha sido con nuestra codicia de belleza. Paguémosle con entusiasmo y con amor la donación que ha hecho de su pulcro espíritu durante los días que ha cantado entre nosotros.

Eva Gauthier da mañana su último concierto en el teatro "Principal". En breve dirá adiós a nuestro público.

Ese público, que tan dignamente representado asistió a sus dos pasados "recitales", que luego le aplaudió en la audición de la Orquesta Filarmónica, ¿faltará al concierto de mañana?

Esperamos que no.

Por devoción a la artista y—¿a qué callarlo?—por egoísmo.

Sí, señores, por egoísmo. Debemos presumir que Eva Gauthier nos depara para su último recital las más preciadas y escondidas joyas del libro de sus cantos.

CLOTILDE PUJOL

Invitados por Armando Maribona, director de nuestro Museo de Gente Desconocida, fuimos, días pasados, a la casa "Giralt" para oir a una joven pianista cubana, no hace mucho tiempo llegada del Norte: Clotilde Pujol.

El apellido Pujol es ya familiar, en nuestros círculos musicales. Se ha encargado de imponerlo, Jossie Pujol, hermana de Clotilde, y violinista de la que tenemos las más excelentes referencias.

Clotilde Pujol procede de un instituto musical newyorquino, donde la técnica del piano se aprende a conciencia. De una técnica fina, correcta, segura, hizo demostraciones bastantes en las tres obras que le oímos: un "impronptu" de Karganow, un nocturno de Chopín y un capricho de Mozkowskz, nominado "Céfiros". Clotilde Pujol se halla admirablemente dotada en lo que a sus facultades naturales y a sus conocimientos escolásticos atañe. La madurez artística ya vendrá con los años.

Nos mostró además la señorita Pujol otro aspecto interesante de su dedicación artística: su facilidad para la composición. No es posible juzgar la aptitud creadora de un músico por las primicias de su ingenio; pero de todos modos las pequeñas obras impresionistas de Clotilde Pujol revelan sensibilidad y perspicacia que bien pudieran desarrollarse de un modo amplio y cumplido si la joven artista se entregase al estudio metódico de la técnica contrapuntística.

Esperamos tener la oportunidad de oir a la señorita Pujol nuevamente, en un programa de concierto.

Francisco ICHASO.

UN BRILLANTE ESPECTACULO DE VARIETES EN MARTI

EDMOND DE BRIES

Para el viernes próximo se anuncia en el popularísimo teatro Martí, un brillante espectáculo de variedades el interesante y elegantísimo que constituyen el mimetista Edmond de Bries, la danzarina Magda y el tanguista Rafael del Real.

Edmond de Bries, nuncia esta actuación, como su última en la Habana. De Bries marcha en breve a Europa a cumplir ventajosos contratos y a esta circunstancia obedece el que la temporada sea corta.

Breve actuación, pero pródiga en novedades: Edmond ofrecerá sus mejores creaciones; sus imitaciones más perfectas modas más admirables.

Magda además de sus bailes—tan vivamente celebrados siemrep dará unas exhibiciones del baile en boga en los Estados Unidos, el Charleston y hará su debut como coupletista.

Y del Real volverá a deleitar al público con sus tangos y canzonettas. Oportunmaente publicaremos el programa de la primera función.

3036. 1-d. 16.

Stewart & Co.

Correct Apparel for Women & Misses

Fifth Avenue at 37th Street

NEW YORK

EL NUEVO LIBRO DE MODAS PARA PRIMAVERA Y VERANO ESTA LISTO

Pida el libro de modas No. 25 y le será enviado gratis y franco de porte.

Contiene ilustraciones de los modelos más avanzados de Paris y la Quinta Avenida.

Son los mismos modelos exactamente que exponemos en nuestro establecimiento de la Quinta Avenida. Las damas más elegantes los llevan.

Tenemos un departamento Latino-Americano dirigido por peritos en la moda, que prestarán la mayor atencion a sus requerimientos.

Como la cantidad de estos libros es limitada, rogamos que se nos haga la petición a la mayor brevedad.

Stewart & Co. no tiene Agentes ni Representantes

SEÑORAS Y SEÑORITAS

Para darles ocupación en un trabajo cómodo, digno y bien retribuido por comisión, se invita a señoras y señoritas, que dispongan de algunas horas al día, a que vengan a tomar informes en el **Departamento de Anuncios Clasificados del DIARIO DE LA MARINA**

Suscríbase al "Diario de la Marina"

ESPECTACULOS

TEATROS

PRINCIPAL DE LA COMEDIA.—9: Lo que Dios dispone.

MARTI.—No hemos recibido programa.

PAYRET.—8 1|2: El Príncipe Cañamón.—9 3|4: Los chicos de la escuela; Ranita.

ALHAMBRA.—8: Los Indeseables.—9 1|4: El vuelo de Franco.—10 1|2: La toma de Alhucemas.

ACTUALIDADES.—8: revistas; cintas cómicas; La juventud se impone; El aviador Plus Ultra.—10: una cinta; La Tierra de los Volcanes.

CINEMATOGRAFOS

NACIONAL—11, 1, 3 y 7: Tupé Sobrado en Paris; Un drama en Oriente.—5 y 9 1|2: Tupé Sobrado en Paris; Un drama en Oriente.

CAMPOAMOR—Tarde y noche: Los Tres Malditos.

FAUSTO.—5 1|4 y 9 1|2: La modistilla parisién; Mlle. Florelle (artista del Batacián) Actualidades semanales.—7 3|4: El sastre.

VERDUN.—2: una revista; una comedia; Memorias; Al abrirse la puerta; El miedo a las mujeres.—8 1|2: El mismo programa de la matinee.

LIRA.—2 1|2: una revista; una comedia; Amor, lujo y belleza; Mi hijo.—5 1|2: Amor, lujo y belleza.—8 1|2: El mismo programa de la matinee.

IMPERIO.—Tarde y noche: cintas dramáticas y cómicas.

LARA.—Tarde y noche: cintas cómicas; Por las damas; Quo Vadis?

WILSON.—5 1|4 y 8 1|2: Amor, lujo y riquezas.—8: comedias.—8 1|2: La senda de hierro.

INGLATERRA.—2: La red; La muy pilla.—5 1|4 y 9 3|4: Don Q. hijo del Zorro.—8 1|2: La red.

GRIS.—8 1|4: Los títeres sociales. 5 1|4 y 9 1|2: El vuelo de Franco a la Argentina; El Libertino.

OLIMPIC.—8 1|2: El silencioso.—5 1|4 y 9 1|2: El colegial; El perezoso; Los parientes de mi mujer; Los amores de Harold Lloyd.

FLORENCIA.—5 1|4, 7 1|2 y 9 1|4: El pequeño gigante.

NEPTUNO.—5 1|4 y 9 1|2: Grandeza.—8 1|2: El pino solitario.

RIALTO.—5 1|4 y 9 1|2: Entre faldas anda el juego; una comedia en dos actos.—1 1|2 y 7: Vda regalada.—3 y 8 1|2: El hombre en el pescante.

MENDEZ.—5 1|4 y 9 1|2: una revista de asuntos mundiales; La herencia del desierto.—8 1|4: una revista; Gustavo Gasolina.

TEATRO VERDUN

Matinee a las dos revista y comedia Memorias por Doris Kane y Al Abrirse la Pureta por Jaqueline Logan y estreno El Miedo a las Mujeres por Mimí Palmeri. Por la noche el mismo programa de la matinee.

Mañana matinee a las dos Revista y comedia Un Bandido de Ocasión por William Fairbanks La Rata de Paris por Ivon Novello y Los Desterrados por perro caballo hombre y mujer. Por la noche el mismo programa de la matinee.

Jueves 18 estreno en tanda de cinco y cuarto y en diez p. m. El Hombre en el Pescante por Syd Chaplin.

Viernes 19 estreno en tandas de cinco y cuarto y en diez p. m. Amor Lujo y Riqueza por Carol Dempster.

Sábado 20 estreno en tanda de cinco y cuarto y en diez p. m. El Tarambana por Thomas Meighan.

Domingo 21 matinee a la una y media revista y comedia El Miedo a las Mujeres y estreno Vida Deportiva por Bert Lytell y El Hombre en el Pescante por la noche el mismo programa de la matinee.

Lunes 22 estreno en tanda de cinco y cuarto y en diez p. m. Don Q. el Hijo del Zorro por Douglas Fairbanks.

563. 1-d. 16.

FAUSTO

Ayer tarde y noche, se consiguió su primer triunfo, La Modistilla Parisién en el Fausto. Esto era de esperarse, pues por la perfecta manera que la empresa de este elegante cinema, distribuye siempre al público de la Habana, los argumentos de las obras que presenta se sabía ya que la trama de La Modistilla Parisién era interesantísima. Todo esto fué un hecho la película es la más grandiosa que se ha presentado hasta la fecha.

Todo el público se asombró al ver aparecer en la pantalla tan lujosísimamente a la hermosa actriz Leatrice Joy, que es el principal mérito de esta obra cinematográfica que jamás olvidaremos.

También la actriz del Ba ta Clán, Mademoiselle Florelle al cantar la Canción Valencia, el tango Argentino, Mariposa y el estribillo más popular de París Mi Tía, fué ovacionada.

Todas las butacas de luneta y los asientos de preferencia de Fausto se encontraban ocupados de un selecto público en esta espléndida función.

Durante toda la semana Fausto ha de seguir presentando este espectáculo y seguro ha de seguir su éxito.

La tanda extraordinario de hoy a las siete y cuarenta y cinco la cubrirá con la comedia El Sastre por All St. John y El Horgazán por el intrépido actor Charles Jones.

561. 1-d. 16.

CINE GRIS

A las 5 y cuarto y 9 y cuarto El Vuelo de Franco a la Argentina y reprise de la preciosa comedia titulada El Libertino, interpretada con brillante éxito por el celebrado actor Reginald Denny. A las 8 y cuarto L Títeres Sociales por Clara Kimball Young.

Mañana Casado con dos Mujeres, por Alma Rubens, Edmund Lowe, Marjorie Daw Frank Keenan y Lou Tellegen.

Jueves 18 Sombras de París por Pola Negri, Charles de Roche, George O'Brien Adolfo Menjou y Vera Reynolds.

Viernes 19 y sábado 20: El Aguila, por Rodolfo Valentino.

Domingo 21 matinee Todos a Bordo, La Estación de los Temblores, La Hija del Bandido por Josie Sedwick, y El Vaquero Sevillano po rTom Mix.

A las 5 y cuart y 9 y cuarto El Hombre en el Pescante por Syd Chaplin, protagonista de La Tía de Carlos.

Lunes 22 y martes 23 El Novato, por Harold Lloyd.

562. 1-d. 16.

CINE "OLIMPIC"

MARZO 19

Estreno en Cuba de la primera joya del Cinema Nacional:

ENTRE DOS AMORES

Por

YOLANDA FARRAR

y

ERNESTO PIEDRA

y la prodigiosa niña

MARTICA GONZALEZ

Distribuidor:

CHARLES GARRETT

Aguila número 24.

HABANA

HOY RIALTO — **COLOSAL ESTRENO**

La Cía Cinematografica de Cuba presenta a

MONTE BLUE

Con el concurso de DOROTHY DEVORE, JOHN ROCHE y HEINIE CONKLIN

El actor maravilloso

En la mas grande de todas las comedias melodramaticas

Entre Faldas anda el Juego

("THE MAN UPSTAIRS")

Un romance sentimental y gracioso que hará sentir y pensar

Una endiablada tragi-comedia ultramoderna que tiene como escenarios la vida misma entre mujeres

Joya Clásica

Presentacion "FERNANDEZ"

¡¡Pronto!! La Supergrandiosa producción de JOHN BARRIMORE

LA BESTIA DEL MAR

Tandas de **VIDA REGALADA** por MARY CARR.

1 y 7 Luneta.. .. .. $0.20.—Preferencia.. .. .. $0.30.

Tandas de **El Hombre en el Pescante** por el gran actor SYD CHAPLIN.

3 y 8½: Luneta.. .. .. $0.30.—Preferencia.. .. .. $0.40.

3022 1d 16

PAYRET, "LOS CHICOS DE LA ESCUELA".—LA ULTIMA COPLA "ME I FILLO"

Los Chicos de la Escuela, reprissada anoche, fué un nuevo gran triunfo para Narcisín. El actor-niño que hace una creación del Robustiano fué aclamado con entusiasmo por el público. Hoy se repite esta zarzuela en la tanda doble, que completa el celebrado sainete argentino Ranita. En primera sencilla El Príncipe Cañamón la gustada revista.

Para mañana, reprisse de otra interesante zarzuela El Potro Salvaje.

El jueves, por la tarde a las cinco la primera de las tandas infantiles con El Pibe del Corralón.

Por la noche la más alta creación de Narcisín La Ultima Copla. El viernes una revista La Ilusión de un Canillita.

Y el lunes próximo Meu Fillo obra gallega de la Condesa de Pardo Bazán.

3012. 1-d. 16.

EL HOMENAJE A CRISTINA DIAZ

En honor de la bella bailarina argentina Cristina Díaz se celebra en Actualidades una gran fiesta el próximo viernes con un programa muy sugestivo: la homenajeada se presentará en sus mejores danzas, la compañía de revistas mexicanas de Ortega Prida y Castro Padilla pondrá en escena dos obras nuevas, dará una exhibición coreográfica el Príncipe Cubano y contará cuentos y demostrará que su arte es múltiple y flexible el delicioso pequeño artista Narcisín, que prestará su concurso a la función de una manera excepcional.

De antemano puede asegurarse que el viernes se agotarán las localidades en el coliseo de la Avenida de Bélgica.

LA TIERRA DE LOS VOLCANES EN ACTUALIDADES

La tierra de los volcanes se estrena esta noche en la segunda sección de Actualidades a las diez, luego de la exhibición de brillantes películas. Se trata de una revista muy alegre y festiva en la que han de lucirse extraordinariamente Luz Gil, Lupe Arozamena, Antonieta Lorca, Carmita Ortiz; Teófilo Hernández; Rivhar, Héctor Herrera y demás artistas de la compañía mexicana que dirigen Ortega, Prida y Castro Padilla.

En primera sección, a las ocho se proyectarán magníficas films en la pantalla y se llevará a escena el último éxito de la compañía la astrakanada El aviador Plus Ultra.

En breve estreno de Dulce Son y Charles Ton [illegible] mucha gracia en la que interpretarán los papeles principales [illegible] y Teófilo Hernández. Esto es, en unión de Pridamel autor de la revista que ha de gustar mucho.

2857. 1-d. 16.

CAMPOAMOR

LON CHANEY Y SU ENORME TRIUNFO

Lon Chaney, el glorioso creador de El Jorobado de Nuestra Señora y de El fantasma de la Opera; el actor que sin dudas de ninguna especie, sabe caracterizarse mejor para levantar el alma del espectador toda la nuestra capital de inusitada ETAO emocional, triunfa actualmente en nuestra capital de inusitada manera.

Es con Los tres malditos, excepcional producción de la Metro Goldwyn Mayer, compañía norteamericana cuya sede habanera radica en el elegante teatro Campoamor, que Lon Chaney recaba nuestra admiración.

El estreno de esta maravillosa film verificado el domingo, y su reprisse ayer lunes atrajo considerable cantidad de público al coliseo en que se exhibe. Hoy, que torna a ocupar la pantalla, tanto en el turno de la una, como en los de tres cinco y cuarto siete y nueve y cuarto merecerá igual distinción por parte de todos los que aman el arte cinegráfico y gustan de sus más altas manifestaciones.

Laboran con Lon Chaney en el desempeño de Los tres malditos: Mae Busch y Matt Moore.

Los tres malditos permanecerá en los carteles hasta el sábado próximo, inclusive, siendo sucedida el domingo, por otra film de grandes méritos El lirio rojo que dirigida por Fred Niblo cuenta como ornato principal de su reparto a Ramón Novarro, el actor que se reputa en los Estados Unidos como el émulo victorioso de Valentino; a Wallace Beery y a Enid Bennett.

Para fines del presente mes se anuncia la primera exhibición de última risa. De ella nos ocuparemos en su oportunidad, dando cuenta a nuestros lectores de los particulares que le interesan.

570. 1-d. 16.

EN PRINCIPAL ESTRENO DE "LO QUE DIOS DISPONE"

Esta noche se estrena en el Principal de la Comedia una obra regocijadísima de Pedro Muñoz Seca, el más popular de los autores cómicos españoles titulada Lo que Dios dispone que recientemente fué estrenada en Madrid con extraordinario éxito.

Los que Dios dispone, como todas las comedias de Muñoz Seca, está escrita expresamente para hacer reir. Y a fe que lo consigue. El asunto por sí es de lo más gracioso que imaginarse puede. Sus escenas son constantes motivos de hilaridad. En los diálogos los chistes abundan a granel. En una palabra que desde que se alza el telón para el primer acto, hasta que cae el final de la velada la concurrencia no cesará a penas de reir un solo momento.

La compañía de don Luis Estrada ha ensayado la obra concienzudamente y la Empresa la presentará con su propiedad habitual.

Es grande el pedido de localidades que existe para la sesta d'onore a Jesús Tordesillas, el magnífico actor del Principal, que se celebrará el jueves próximo.

El programa de esta fiesta es muy sugestivo: La Dolores hermosísima obra de Feliú y Codina, que Tordesillas ha escogido expresamente para su función de gracia, pues quiere demostrar en el personaje de Lázaro que es un actor múltipel que todas las diversas facetas del arte teatral.

Además se llevará a escena un juguete cómico muy regocijado que con el título de Quién es su padre? escribió para él Rafael Calvo, sin que lo estrenase como lo estrenó en la temporada oficial del teatro Español de Madrid.

EL ULTIMO CONCIERTO DE EVA GAUTIER

Mañana miércoles, a las cinco de la tarde, se celebrará en el Principal un homenaje de despedida a la insigne cantante canadiense Eva Gauthier, uno de los prestigios del arte lírico y artista encantadora que goza de las simpatías y la admiración del gran mundo y del público habanero.

Será la última vez que la gran cantante se presenta en la Habana, pues se despide mañana por marchar en seguida para los Estados Unidos.

Regirán precios especiales para esta fiesta: la luneta valdrá dos pesos un peso la butaca y quince pesos el palco.

2646. 1-d. 16.

Teatro "NACIONAL"

SOLO HOY Y MANANA

Un Drama en Oriente

Por: DORIS KENYON LLOYD HUGHES, HOBART BOSWORTH, TULLY MARSHALL.

Suntuosa Producción

FIRST NATIONAL PICTURES

(La Aristocracia de las Películas)

Signo de Garantía

The Half Way Girl

Tandas de 11, 1 3 y 7:. . . . . Lunetas. . $0.50

Tandas Aristocráticas de 5 y 9 1|2: . . . . . Lunetas. . $0.60

LOS TRADICIONALES BAILES DE TACON

ULTIMO BAILE.—MEDIA NOCHE DOMINGO 21.

3009 1d-16

TEATRO MENDEZ

En las tandas elegantes de cinco y cuarto y nueve y media, se exhibirá hoy la producción, en ocho actos, interpretada por Bebe Daniels, titulada "La herencia del desierto".

En la sección de las ocho y cuarto se pondrá una bonita revista de asuntos mundiales y la comedia en siete actos, llamada "Gustavo Gasolina", cuya interpretación está a cargo del famoso Fatty Arbucle.

Mañana "Sacrificio por amor".

El jueves "La avalancha de oro", por Charles Chaplin.

558 1d-16

NEPTUNO

GRANDEZA EN NEPTUNO

Para las tandas elegantes de cinco y cuarto y nueve y media se estrena en Neptuno la producción titulada Grandeza última gran creación de Collen Moore Ben Lyon y Wallace Beery.

Para las mismas tandas la última revista de la Pathé News, a las ocho y media la producción Paramount titulada El Pino Solitario interpretada por Antonio Moreno.

Mañana Compañeros.

Jueves 18 Quo Vadis.

563. 1-d. 16.

CINE LIRA

Hoy dos buenos estrenos tiene la empresa de este cine.

Matinee corrida a las 3 y media con el siguiente programa.

Una revista una comedia estreno de los Artistas Unidos en Amor Lujo y Belleza por Carol Depster y Mi Hijo por Alla Nazimova.

Tanda elegante de 5 y media Amor Lujo y Bellezas.

Por la noche función corrida a las 8 y media con el siguiente programa.

Precios 40 centavos.

Mañana Quo Vadis por Emil Lamingrs.

El día 19 El Hombre en el Pescante por Syd Chaplin.

569. 1-d. 16.

M.E.C.D. 2016

MERCADO DE NEW YORK

(POR NUESTRO HILO DIRECTO)
(A. P.)

MERCADO DE BONOS

NUEVA YORK, marzo 15. (A. P.) Las fluctuaciones de las acciones en la sesión de hoy estuvieron acompañadas de malestar en el mercado de bonos, que no pudo mantener el tono firme desarrollado la semana pasada. La presión de venta se concentró en las obligaciones ferroviarias, que demostraron ser vulnerables a causa de la debilidad de las acciones.

El malestar debido a la situación financiera de Bélgica, ocasionado por una precipitada baja de casi medio centavo en el franco belga, y las noticias acerca de las negociaciones de un empréstito en Londres, provocaron la venta de bonos belgas, pero la baja quedó limitada más o menos a un punto.

Las obligaciones ferroviarias siguieron la tendencia a la baja de las acciones sin desarrollar debilidad aguda

MERCADO DE ACCIONES

NUEVA YORK, marzo 15. (A. P.) Las acciones avanzaron hoy en los últimos minutos después de un primer período de irregularidad que se caracterizó por la debilidad de las acciones de los ferrocarriles del sur. Las ventas fueron de 1.472.200 acciones.

Las acciones de petróleos y motores estuvieron a la cabeza del alza.

La debilidad de varias de las emisiones ferroviarias del sur fué atribuída a la circulación de noticias referentes a que el florecimiento de los negocios sobre tierra en Florida había llegado al punto más culminante, que algunas de las operaciones sobre compras de fincas habían dado resultados adversos y que la temporada de invierno ha sido más corta de lo usual.

El último movimiento de alza estuvo acompañado por la predicción de tipos más bajo para el dinero.

General Electric avanzó más de 7 puntos a 325.1|2.

Los principales mercados de artículos de primera necesidad estuvieron más bajos.

Una baja de cerca de 50 puntos en los francos belgas, parte de los cuales recuperaron más tarde, caracterizó el mercado de cambios. Las demás divisas europeas ofrecieron moderadas bajas atribuídas a los acontecimientos en Ginebra.

BOLSA DE AZUCAR

	Mzo.	Myo.	Jul.	Sep	Dic.	En.	Mzo.
CIERRE ANTERIOR	230	240	254	266	275	276	276
APERTURA DE HOY	230	241	254	267	276	276	276
MAXIMO	230	241	254	267	276	276	276
MINIMO	228	236	250	262	272	273	273
CIERRE DE HOY	228	236	250	262	272	273	273

NOTICIAS

New York		Filadelfia	
American	515	Atkins	515
National	505	Mc Cahan	515
Arbukles	515	New Orleans	520
Warner	515	Galveston	525
Federal	490	Mchigan	505
Savannah	505		

ESTIMADO DE LA ZAFRA

Lamborn Co.	5.200.000	H. A. Himely	5.292.714
Cuban Sugar	5.089.000	Hacendados y Colonos	4.894.819
Gumá y Mejer	5.373.714		

1925 A 1926

Lamborn Co.		Guma y Mejer	
Arribos	198.698	Arribos	211.563
Exportación	84.161	Exportación	91.503
Exstencia	895.384	Existencia	884.479

MOVIMIENTO DE CRUDOS EN LOS PUERTOS DEL ATLANTICO
LAMBORN Co.

1926		1925	
ARRIBOS	93.628	ARRIBOS	72.493
DERRETIDOS	68.000	DERRETIDOS	78.000
EXISTENCIA	142.419	EXISTENCIA	93.451

Azúcar en almacenes afianzados en Nueva York ..... 227,569 sacos

Cotización de valores azucareros	Abre	Máxmo	Mínimo	Cierre
American Beeft Sugar	31½	32	31½	32
Cuban Cane Sugar comunes	—	—	—	—
Cuban Cane Sugar preferidas	—	—	—	—
Cuban American Sugar comunes	25¼	25¼	25	25¼
Cuban American Sugar preferidas	—	—	—	—
Great Western Sugar	99	101	99	101
Manati Sugar	—	—	—	—
Punta Alegre Sugar	—	—	—	—
Puerto Rico Sugar	118	119	118	119
American Sugar	73½	73½	71⅝	72⅞

MERCADO DEL AZUCAR

NUEVA YORK, marzo 15. (A. P.) El mercado del crudo estuvo ligeramente más bajo, debido a la baja en los futuros y a un aparente sentimiento de incertidumbre por la acción del mercado de refinado. Las ventas de crudos consistieron en 24.500 sacos de Santo Domingo para embarque en la primera quincena de abril al Reino Unido, a 11 chelines 3|4 peniques igual a 2.22 centavos franco a bordo; 19.000 sacos de Santo Domingo, para pronto embarque a St John, a 2 5|16 centavos costo seguro y flete; 15.000 sacos de Cuba, que se están cargando ahora, a 2.27 centavos costo y flete, a un operador; 13.000 sacos de Puerto Rico, pronto embarque a una refinería, a 4.02 centavos entrega; 20.000 sacos de Puerto Rico a una refinería, entrega la semana próxima y la siguiente a 4.02 centavos entrega; 37.000 sacos de Puerto Rico entrega la primera semana de abril, a 4.04 centavos.

FUTUROS EN CRUDOS

El mercado de futuros en crudos abrió desde sin cambio a un punto más bajo y cerró de 2 a 7 puntos neto más bajo. Las ventas se calcularon en 40.450 toneladas. Hubo activa compra desde el comienzo por parte de los productores y comerciantes contra compras del sábado último y compras realizadas en los centros primarios. La baja de los precios sirvió para minar la confianza en el mercado.

Marzo	230	230	228	228	228
Abril	...	...	...	...	230
Mayo	241	241	236	236	236
Junio	...	...	...	...	...
Julio	254	254	250	250	250
Agosto	...	...	...	...	257
Septiembre	267	267	262	262	262
Octubre	...	...	...	...	...
Noviembre	...	...	...	...	...
Diciembre	276	276	272	272	272
Enero	276	276	273	274	273
927 Marzo	276	276	273	273	273

AZUCAR REFINADO

El mercado para el refinado estuvo firme a pesar de la acción de los crudos y futuros. Se dice que Arbuckle está aceptando órdenes a base de 5 centavos para el granulado fino, embarque en 30 días, sujetas a confirmación, y se decía que negocios muy importantes se hubieran podido hacer a ese precio si las refinerías quisieran vender. Al cierre se cotizaba el granulado fino a 5.15 centavos.

MERCADO DEL CAFE

NUEVA YORK, marzo 15. (A. P.) El mercado de futuros en café estuvo más fácil hoy debido a algunas ventas extranjeras y a la ausencia de poder de compra. Abrió la sesión desde 4 puntos más alta a 7 más baja. Mayo bajó a 17.40 y cerró la sesión de 6 a 20 puntos neto más bajo. Las ventas se setimaron en 27.000 sacos.

Mes	Cierre
Marzo	17.40
Mayo	17.45
Julio	16.83
Septiembre	16.27
Diciembre	15.90
Marzo	15.46

REVISTA DE TABACO

NUEVA YORK, marzo 15. A. P.) Las condiciones en el comercio del tabaco durante la semana pasada fueron más o menos anormales, pero la perspectiva en conjunto fué considerada favorable para los futuros acontecimientos. El comercio estuvo algo preocupado con motivo de la propuesta ley para permitir la importación de pequeñas cantidades de tabaco de Cuba, y los productores del país estaban inclinados a hacer uso de su influencia contra esta medida. Las asociaciones cooperativas de los tres estados tabaqueros están a punto de disolverse y la zona tabacalera del sur de Carolina ha abandonado definitivamente la venta por medio de cooperativas, pues solo han firmado hasta ahora el 28.2 por ciento. Se decía que muchos plantadores del condado de Lancaster, Penn., reducirán sus siembras de tabaco de un 50 a un 100 por ciento.

La demanda para las inscripciones de Sumatra en Amsterdam continúa activa y cerca de 3500 tercios han sido comprados por intereses americanos debido a la aparente quiebra de la cosecha de Java.

BOLSA DE NUEVA YORK

	Cierre
American Ice	124
Amer. Agriculture Chem.	24¼
Amer. Agriculture pre.	74¾
American Beet Sugar	31¾
American Can	306
Atlantic Coast Line	221¼
American Car Foundry	101½
American For Pow.	25⅛
Atlantic Gulf & West I.	43
Associete Oil	58½
American International	41¼
American Locomotive	101½
Ajax Rubber	11⅝
American Smelting Ref.	127⅛
American Sugar Ref. Co.	73
American Woolen	32⅜
Baldwin Locomotive Works	106⅞
Baltimore & Ohio	90½
Bethlehem Steel	42⅛
Calf. Pet.	35
Cerro de Pasco	62½
Chesapeake & Ohio Ry	231¾
Chic. & N. W.	70
C. Rock I & P.	46½
Chile Copper	33⅞
Coca Cola	138
Consolidated Gas	93⅜
Corn Products	38½
Continental Can	81¼
Crucible Steel	72
Cuban American Sugar New	25½
Cuban Cane Sugar com.	9⅜
Delaware & Hudson	168½
Davidson	34
Delaware & Hulson	168½
Dodge Motors pref.	35½
Dodge Motors pref.	86
Du Pont	220
Erie	38⅞
Endicott Johnson Corp.	69½
Elec. Light Pow	22⅝
Famous Players	123
Fisk Tire	18¼
F L M.	46¾
General Asphalt	69
General Motors	125
Goodrich	63⅜
Great Northern	73⅜
Gulf States Steel	77
General Electric	318
Hudson Motor Co.	109⅛
International Combustion	45
International Paper	53
Internat'l Tel & Tel.	119⅜
Independent Oil & Gas	25⅞
Jordan Motors	52½
Kansas City Southern	40⅛
Kelly Springfield Tire	27¼
Kennecott Copper	53⅜
Louisville & Nashville	128
Lehigh Valley	81
Mongomey Ward	71¼
Missouri Pacific Railway	32¼
Marland Oil	59⅝
Mack Trucks Inc.	123
N Y Central & H River	126
N Y N H & H.	38¾
National Biscuit	81¼
Norfolk & Western Ry	149½
Pacific Oil Co.	55½
Pan Am. Pt. class "B"	65⅛
Pensylvannia	52¾
Pierce Arrow com.	32⅝
Pere Marquete	85¾
Packard Motors	36⅛
Puro Oil	27⅞
Postum Cereal Comp Inc.	88¾
Pullman	157
Phillips Petroleum Co.	45½
Radio	36
Reading	84¼
Republic Iron & Steel	56⅛
Remington	104
St Louis & St. Francisco	94½
Seaboad ar Line com.	39
Seaboad ar Line pref.	40
Sears Roebuck	204½
Sinclair Oil Corp.	23⅞
Southern Pacific	99½
Southern Railway	113
Studebaker Corp.	57½
Stdard. Oil (of New Jersey)	42⅜
Stewart Warner	82
Sloos Sheffield	116
Savagé Arms	88
San Paul pref	18¼
Texas Co.	51
Texas & Pas.	51½
Timken Roller Bear Co.	52¾
Tobacco Prod.	107⅜
United Fruit	272
U S. Industrial Alcohol	52¼
U S Rubber	72⅜
U S Steel	124¼
Vanadium	30
Wabash com.	41⅞
Wabash pref.	72
Westinghouse	71
Willys-Over	27
White Motors	76½
Woolworth	132

VALORES DE NEW YORK

BONOS
$10.108.000

ACCIONES
1.549.400

CHEQUES
$516.000.000

BONOS CUBANOS

Nueva York, marzo 15.—(A.P.)

	Alto	Bajo	Cierre
Cuba 5 1|2 s. 1953	102½	102½	102½
Cuba Ex. 5 s. 1904			90¾
Cuba Ex. 5 s. 1949			98½
Cuba Ex 4½ s. 1949			89
C. Railroad 5 s 1952			92⅝
Hav. Elec. 5 s 1925			95¼

VALORES AZUCAREROS

	Alto	Bajo	Cierre
A. Sugar. Ventas 5,700	73½	71⅝	73½
C. A. Sugar.—Ventas 1,400.	25¼	25	25¼
C. Cane Sugar.	Sin cotizar.		
C. Cane S. pf.			
P. Alegre Sug. Ventas 200	38½	38¼	38½

BONOS DE LA LIBERTAD

Nueva York, marzo 15.—(AP)

	Alto	Bajo	Cierre
3 1|2	101.3	101.1	101.1
1o. 4 s.	101.15	101.15	101.15
2o. 4 s.	100	100	100
1o. 4 1|4	102.9	102.6	102.6
2o. 4 1|4	100.28	100.26	100.27
3o. 4 1|4	101.6	101.4	101.5
4o. 4 1|4	102.18	102.15	102.16
U. S. Try 4 s.	104.4	104	104
U. S. 4 1|4	107.27	107.24	107.25
U. S. 3 3|4	100.17	100.14	100.14
In Tel and Tel.	120 ¼	119	120

BONOS INTERNACIONALES

Nceva York, marzo 15.—(AP)

	Alto	Bajo	Cierre
Burdeos 6 % 1919	85	84½	85
Lyon, 6 % 1919			84½
Marsel'a, 6 % 1919	85	85	85
Alemania, 7 % 1949	102½	102⅛	102⅜
Francia, 7 % 1949	89⅝	89	89⅝
Holanda, 6 % 1904	104	103¾	103¾
Argentina, 6 % 1957	99⅞	99½	99⅞
Chile, 7 % 1942	101¼	101⅛	101¼
Checo Eslovaquia, 8 % 1951			101⅛

PLATA EN BARRAS

Nueva York, marzo 15.—(AP)

Plata en barras 65⅞

BOLSA DE MADRID

Madrid, marzo 15.—(AP)
Las operaciones del día fueron las siguientes:
Libra esterlina: 34.53 pesetas.
Franco: 25.70 pesetas.

BOLSA DE BARCELONA

Barcelona, marzo 15.—(AP)
El dollar se cotizó a 7.10 pesetas.

BOLSA DE PARIS

Paris, marzo 15.—(AP)
Los precios estuvieron hoy irregulares.
Renta del 3 por 100: 48.75 frs.
Cambios sobre Londres: 135.25 frs.
Empréstito del 5 por 100: 57 frs.
El dollar se cotizó a 27.98 frs.

BOLSA DE LONDRES

Londres, marzo 15.—(AP)
Consol'dados por dinero: 54 5|8.
United Havana Railway: 32 1|4.
Empréstito británico del cinco por 100: 101 3|8.
Empréstito Británico del 4 1|2 por 100: 95 1|4.

CAMBIOS

Nueva York, marzo 15.—(AP)
INGLATERRA: Libra esterlina: Par 4.86 5|8 por soberano.

Demanda	4.85 11|16
Cable	4.86 1|16
Sesenta días	4.81 5|8

ESPAÑA: Par 19.3 centavos por peseta.

Demanda	14.09

FRANCIA: Par 19.3 centavos por franco.

Demanda	3.59 ½
Cable	3.60

SUIZA: Par 19.3 centavos por franco.

Demanda	19.24 ½

BELGICA: Par 19.3 centavos por franco.

Demanda	4.17

ITALIA Par 19.3 centavos por lira.

Demanda	4.00 ¾
Cable	4.00 ¾

SUECIA: Par 26.8 centavos por corona.

Demanda	26.78

HOLANDA: Par 40.2 centavos por florin.

Demanda	40.03

GRECIA: Par 19.3 centavos por dracma.

Demanda	1.42

NORUEGA: Par 26.8 centavos por corona.

Demanda	21.67

DINAMARCA: Par 26.8 centavos por corona.

Demanda	26.20

CRECOESLOVAQUIA: Par 20.3 centavos por corona.

Demanda	2.96

YUGOESLAVIA: Par 19.3 centavos por dinar.

Demanda	1.76

RUMANIA: Par 19.3 centavos por lei.

Demanda	0.42 ¾

POLONIA: Par 19.3 centavos por zlotv.

Demanda	12.75

ALEMANIA: Par 23.82 centavos por marco.

Demanda	23.80

AUSTRIA: Par 14.07 centavos por chelin.

Demanda	0.14

CHINA: Par $1.0278 por tael

Demanda	73 ½

JAPON: Par 49.8 centavos por yen.

Demanda	45 3|8

ARGENTINA: Par 42.44 centavos por peso.

Demanda	39.37

BRASIL: Par 32.45 centavos por mil reis papel.

Demanda	14.50

MONTREAL: Par 100 centavos por dol'ar.

Demanda	99.21|32

MERCADO DE VIVERES

Nueva York, marzo 15.—(A.P.)—En este mercado se cotizaron hoy los siguientes artículos:

Trigo número 2, rojo de invierno, por bushel 1.98 3|8.

Trigo número 2, duro de invierno, por bushel 1.89 5|8.

Maíz para la exportación, por bushel 83 1|4.

Avena blanca, por bushel de 0.49 a 0.54.

Centeno número 2, por bushel, a 1.01 1|2.

Afrecho f o b Minneapolis, por tonelada 21.50 a 22.50.

Harina de primavera, por barril de 8.60 a 9.00.

Heno numero 2, por tonelada, de 24.00 a 26.00

Manteca refinada por libra 16.70.

Aceite por libra 12.50.

Grasa amarilla por libra de 8 3|8 a 8 1|2.

Aceite de semilla de algodón, por libra 12.40.

Papas número 1 por barril de 7.50 a 9.00.

Frijoles por libra 9.15.

Cebollas número 1 amarillas, por bushel de 2.35 a 9.00.

Arroz Fancy, por libra, de 8.90 a 8.50.

Bacalao por libra de 9.50 a 11.50.

Tráfico de vapores y pasajeros por el canal de Penamá

Informe del Cónsul de Cuba en Panamá Sr. Pedro P. Pérez, sobre el movimiento de buques habido en el Canal de Panamá durante el año 1925.

Durante el pasado año de 1925 desembarcaron en los puertos de la Zona del Canal 34.056 personas y embarcaron 31.375, de los desembarcados aproximadamente 57,8 por ciento eran pasajeros de primera y el resto eran de segunda, y de los embarcados el 58,7 por ciento eran de primera y el resto de segunda y tercera clase.

TRAFICO POR EL CANAL DURANTE EL AÑO DE 1925

Al terminar el año de 1925 habían pasado por el Canal durante dicho año 4.774 buques comerciales, además 446 barcos de guerra, más 190 buques que da un total general de haber pasado por el Canal 5.410 buques.

TRAFICO DURANTE EL MES DE DICIEMBRE

Durante el mes de diciembre pasaron por el Canal de Panamá 462 buques de comercio que pagaron un derecho por el paso de $2 millones 111.896.53 más $98.58 que pagaron 19 lanchas pequeñas, lo que dan un total de recaudado de $2.111.995.11 o sea un promedio de $68.128.87 lo recaudado diariamente por el paso de buques.

El mes de diciembre es uno de los meses, en que el número de buques que han pasado el Canal ha sido mayor y lo recolectado es de lo mejor en la historia del Canal.

Los derechos que tienen que pagar los buques por el pase por el Canal es de $1.20 por tonelada neta y 72 centavos la tonelada de los buques que pasen sin carga, lo cual ha sido reducido ahora a $1.00 los que conduzcan carga o pasajeros y 60 centavos los que pasen en lastre.

De los buques que atravesaron el Canal durante el año de 1925 el 46 por ciento fueron buques americanos. De los 419 buques de vapor que atravesaron el Canal 265 quemaban petroleo, 151 quemaban carbón y 3 quemaban petroleo o carbón.

NACIDOS Y MUERTOS EN EL CANAL DURANTE EL MES DE DICIEMBRE 1925

Durante el mes de diciembre de 1925 ocurrieron 152 muertos incluyendo los de Panamá y Colón, lo cual da un promedio de 14,37 por mil. Las causas principales de estas muertes fueron 19 de pneumonia, 15 de tuberculosis, 13 de enteritis y diarrea, 10 de neuritis, 5 de apoplegia, 4 del corazon y 2 de cancer; hubo ademas 22 muertos que no estan incluidos en la anterior lista por no ser residentes del Istmo. Hubo 310 nacimientos y 8 abortos lo que da un promedio de 30,07 por mil personas.

El numero de casos de fiebre palúdica fueron de 166, de estos tres eran de la ciudad de Panamá, 2 de Colon, 80 de la Zona del Canal saneada y los otros 80 de la parte interior no saneada, de estos casos 23 eran empleados del Canal, 62 no eran empleados y los 80 restantes eran marinos y soldados; hubo 7 muertos, uno era de Trinidad y los 6 restantes nativos de Panamá.

TRAFICO POR EL CANAL DE PANAMA DURANTE LOS 15 PRIMEROS DIAS DEL MES DE ENERO DE 1925

Durante los primeros 15 días de enero han pasado 244 buques de comercio y 5 lanchas pequeñas pagando los 244 buques un derecho de tránsito de $1.053.133.26 más $18.63 que pagaron las 5 lanchas, lo cual hace un total recaudado de $1 millón 53.151.89.

El número 244 de buques que han pasado por el Canal supera en un buque más a los pasados en la quincena de diciembre de 1923. La cantidad recaudada durante esta primera quincena, que es de $1.053.26 en contra de $1.140.291.35 que fué lo recaudado en el mes de diciembre de 1923 por lo que se ve a simple vista dicha recaudación de la primera quincena de enero ha superado casi en un doble.

La segunda quincena que más se ha recaudado por el tránsito de buques fué en los primeros quince días de enero de 1924 que pasaron 237 buques con una recaudación de $1.097.960.42 por todo el mes.

Lo que se recaudó por el pase de los 244 buques durante la primera quincena de enero da un promedio de $4.316.12 por día.

PRODUCTOS DEL CANAL EMBARCADOS DURANTE EL AÑO 1925

Durante el año pasado se embarcaron de Colón 1.752.016 racimos de plátanos, valuados en $1.300.052 lo cual es el doble de lo embarcado en el año de 1924. Además se embarcaron 4.899 matas de plátanos y 803.100 cocos con un valor de $42.743.02 lo cual da un total de $1.342.795.02 valor de esta clase de mercancías embarcadas de Colón.

El embarque de productos tropicales, de los cuales el principal es el plátano del Lago Gatún y cercanías de la República de Panamá, ha tenido tanto aumento que ha sido necesario establecer una línea regular de vapores para atenderlo debidamente.

En julio la "United Fruit Company", estableció los vapores semanales del Lago Gatún directos a los Estados Unidos y en noviembre la "Compañía San Blas Developent Corporation" inauguró otra línea semanal directa desde Cristóbal a Nueva Orleans.

Durante los últimos seis meses del año 1925 han estado 20 vapores cargando semanalmente plátanos de aquí para las Costas Oeste de los Estados Unidos. Algunas de las últimas siembras de plátanos han empezado a producir y se espera que en los entrantes años la producción será sorprendente.

ANUNCIESE Y SUSCRIBASE AL DIARIO DE LA MARINA

MERCADO PECUARIO

La venta en pie. El mercado cotiza los siguientes precios:

Vacuno: de 7 y cuarto a 7 y medio centavos.

Cerda: de 11 a 13 centavos el del país y de 15 a 16 el americano.

Lanar: de 8 a 9 centavos.

Matadero de Luyanó. Las reses beneficiadas en este Matadero se cotizan a los siguientes precios:

Vacuno: de 28 a 31 centavos.

Cerda: de 46 a 54 centavos.

Reses sacrificadas en este Matadero: vacuno, 97; cerda, 60.

Matadero Industrial. Las reses beneficiadas en este Matadero se cotizan a los siguientes precios:

Vacuno: de 28 a 31 centavos.

Cerda: de 46 a 54 centavos.

Lanar: de 40 a 50 centavos.

Reses sacrificadas en este Matadero. Vacuno, 126. Cerda, 156. Lanar, 58.

Entradas de ganado. De Bayamo llegó un tren con 12 carros para Mateo Roca.

De Camagüey llegó otro tren con 6 carros para la casa Lykes Bros.

MOVIMIENTO DE CABOTAJE

MANIFIESTO 1001— Vapor cubano CAYO MAMBI, capitán Barge, procedente de Puerto Padre y escalas y consignado a la Empresa Naviera de Cuba.

DE MANZANILLO:
National Cash R Co: 2 cajas cinaboras

DE PUERTO PADRE:
Orden: 1 caja accesorios.
Cuba Lubricanting: 6 tambores vacios
Crusellas y Co: 20 tercerolas sebo.
Gonzalo G Prieto: 3 baúles ropa; 1 huacal máquina coser
La Polar: 10 barriles botellas vacias
Pedro Legaña: 2 fardos suela.
Presas y Coto: 3 fardos cámaras
Ramon Larrea y Co: 1 saco garbanzos
S Izquierdo: 1 cuarto pipa vino.
Tivoli: 41 barriles botellas vacias
La Tropical: 33 idem idem; 21 sacos idem.
West India Oil R Co: 39 bultos envases vacios

PARA SANTIAGO DE CUBA:
R Mestre y Co: 2 pipotes envases vacios.

MANIFIESTO 1002.— Vapor cubano JOAQUIN GODOY, capitán Avello, procedente de Santiago de Cuba y escalas y consignado a la Smpresa Naviera de Cuba

DE SANTIAGO DE CUBA:
Empresa Naviera de Cuba: 1 hualal tanque.
Luis Méndez: 1 caja bombones
Enrique N Carrera: 1 caja anuncios
S Galford y Co: 1 idem tejidos.
Co Armour de Cuba: 19 tanques vacios
Bank Nova Scotia: 25 sacos café.
Orden: 25 idem idem.
Llopart y Santamaría: 100 idem id
P: 250 idem idem
Nueva Fábrica de Hielo: 500 barriles botellas vacias
West India Oil R Co: 100 idem gasolina vacios.

DE ENSENADA DE MORA:
Primo Granda: 18 aatdos cueros

DE MANZANILLO:
Libby M Libby: 240 cajas frutas.
L B Ross: 1 goma auto
West India Oil RR Co: 25 barriles gasolina vacios
Co. M Nacional: 1 caja confituras
Juan M Caballero: 2 bocoyes ron.
Martinez Suárez y Co: 4 fardos sombreros
Grells y Co: 10 cajas mantequilla
Morgan McAvoy: 1 caja pesa.
J M Caballero: 1 bocoy ron; 10 cajas anís.
West India Oil R Co: 30 barriles vacios.
National Cash R: 2 cajas máquinas contadoras; 1 idem idem.
Orden: 5 barrile smiel abejas.
Juan M Caballero: 6 garrafones anís: 2 bocoyes ron
West India Oil R Co: 14 bultos envases vacios.
J Z Horter: 1 huacal bomba.
Co Cubana Cemento El Morro: 24 atados sacos vacios
Orden: 4 barriles miel abejas; 1 saco cera
Juan Martrun: 1 paquete ganchos.
Cuban Air Products Corp: 4 cilindros vacios
Julio Grasen: 1 caja tejidos
Independent F Mills: 1 idem idem.
Diego Gómez: 1 idem calzado
Orden: 5 barriles miel abejas
West India Oil R Co: 20 barriles vacios.
Primo Granda: 35 atados cueros; 2 tercerolas sebo; 10 barrilse; 32 sacos botellas vacias.
H Wightman: 1 caja máquina coser
S Prieto y Co: 1199 atados tablillas.
Vaquero y Co: 1,330 idem idem
The Swidish Tobacco: 1733 idem idem
Souto y Santana: 800 idem idem

DE GUAYABAL:
González Hno: 2 cajas agua mineral.
Pita Hno: 2 cajas dátiles.
Alegria Lorido y Co: 1 saco accesorios
West India Oil R Co: 1 tambor vacio.

DE SANTA CRUZ DEL SUR:
West India Oil R Co: 6 bultos envases vacios
R Russaq: 25 gomas; 1 fardo cámaras.
Cuban Air Product Corp: 9 cilindros vacios
Primo Granda: 50 lios cuero
Prieto y Co: 3,754 tablones madera

DE CASILDA:
Méndez y Co: 1 barril ferreteria
Suárez Ramos y Co: 1 caja calamares.
West India Oil R Co: 1 tambor vacio
Aguilera Margañón y Co: 2 sacos garbanzos
Pedro Vila: 2 fardos suela
John L Stowerd: 1 piano

DE CIENFUEGOS:
B Vigil: 4 bultos muebles y accesorios
Fidel Denis: 11 idem idem.
José Castillo: 39 tercerolas vacias
Morla y Co: 32 bultos envases id.
José González: 28 sacos botellas vacias
Co Cubana de Cemento El Morro: 84 atados sacos vacios.

DE CIENFUEGOS PARA GUANTANAMO:
Co Cubana de Electricidad: 1 caja accesorios eléctricos
Cueris y Co: 2 cajas chocolates

LA MODERNA POESIA
HABANA

TRATADO DE MEDICINA INTERNA

De Mohr-Staehelin

Tomo I.—Enfermedades infecciosas (I). 732 páginas 153 grabados. 2 láminas.
Tomo II. Enfermedades infecciosas (II) 620 páginas. 134 grabados. 1 lámina.
Tomo III. Enfermedades del sistema nervioso. (I). 638 páginas. 114 grabados.
Tomo IV. Enfermedades del sistema nervioso (II). 696 páginas. 121 grabados.
Tomo V. Enfermedades de los órganos de la respiración. Mediastino (I). 486 páginas. 102 grabados.
Tomo VI. Enfermedades de los órganos de la respiración. (II). 548 páginas. 53 grabados.
Tomo VII Enfermedades de los órganos de la circulación. 532 páginas. 53 grabados.
Tomo VII Enfermedades de los órganos de la circulación 592 páginas. 53 grabados.
Tomo VIII. Hematologia y enfermedades de la sangre. Enfermedades de los músculos, articulaciones y huesos. enfermedades de las glándulas de secreción interna. 649 páginas. 53 grabados. 2 láminas
Tomo IX. Enfermedades del hígado y vias biliares. Enfermedades del páncreas. Enfermedades de la boca, glándulas salivares y esófago (I). 408 páginas. 48 grabados.
Tomo X. Enfermedades del aparato digestivo (II). 641 páginas. 126 grabados.
Tomo XI. Enfermedades del intestino y del peritoneo. Enfermedades de la nutrición. 670 páginas. 83 grabados.
Tomo XII. Enfermedades del riñón (I) 474 páginas. 5 grabados. 1 lámina.
Tomo XIII. Enfermedades del riñón (II). 539 páginas. 54 grabados. 7 láminas.
Tomo XV. Intoxicaciones e Indice general. 1 tomo de 700 páginas aproximadamente.
Tomo XIV. Conocimientos complementarios de la Medicina. 740 páginas. 162 gramados.
RESUMEN: Esta obra consta de 15 tomos lujosamente encuadernados en pasta valenciana; contiene más de 9.000 páginas de texto; 1.373 grabados en negro (muchos de ellos en colores) y 13 láminas a todo color sobre panel couché, fuera del texto.
Precio de la obra completa: $85.00.
Tomos sueltos, cada uno, $6.00.

LA MODERNA POESIA

PI Y MARGALL Y PLACIDO
TEL. (CENTRO PRIVADO) A-7714 APARTADO 605
HABANA

VIGOR
NUTRICION
BELLEZA
MALTINA TIVOLI

2 CUCHARADAS DE POCION 504
CURAN LAS ENFERMEDADES SECRETAS
BALSAMICO-RAPIDO-SEGURO

CONSULTAS AGRICOLAS

RESUELTAS POR LA ESTACION EXPERIMENTAL AGRONOMICA DE SANTIAGO DE LAS VEGAS

Indicaciones sobre la propagación del café por estaca

CONSULTA.—El señor Luis F. Mijares, vecino de Cienfuegos, nos informa y pregunta sobre la propagación del cafeto, por estacas.

CONTESTACION.—Como ha visto el señor Mijares, el cafeto se propaga también por estacas; nosotros no hemos podido hacer experiencias y, por lo tanto, no tenemos datos que facilitarle.

Hemos tratado de buscar en nuestra literatura algunos datos que fueran de utilidad, sin que hayamos podido encontrar muchos; dicen que de esta manera se propaga en algunos lugares, pero se hace tan poca mención que no parece que tenga gran importancia el procedimiento.

El procedimiento general de multiplicación seguido en los principales países productores de café, es el de propagación por semillas.

El cafeto, como cualquiera otra planta, propagado de estacas, no produce raiz central, lo que hace que las plantas sean fácilmente derribadas por el viento. Además, como se recomienda cuidar de no romper o doblar la raiz principal de las posturas al ser plantadas, lo que demuestra la importancia de dicha raiz, nos parece que esta falta de la citada raiz sea un inconveniente importante en la mencionada forma de reproducción.

Arboles propios para sitios urbanizados

CONSULTA.—El señor H. H. de Céspedes, Cuba y Lamparilla, Apartado 1903, Habana, desea que le informemos acerca de cuáles serán los árboles propios para sembrarlos frente a los edificios, que sean de rápido crecimiento y que sus raíces laterales no rompan el pavimento, como le sucede con los álamos. También nos dicen que existen unos árboles en el parquecito de Albear, y en los alrededores del Palacio Provincial, de los cuales no sabe el nombre ni tampoco lo referente a sus raíces.

CONTESTACION.—El asunto de hallar árboles propios para sombrear calles en las poblaciones y que no ofrezcan algún inconveniente, es un problema difícil de resolver. Unos tienen raíces superficiales que rompen el piso, cañerías y todo lo que se oponga a su enérgico desarrollo. Otros ensucian el pavimento con la caída periódica de sus hojas. Y los que no presentan esas contrariedades, tienen, en cambio, un crecimiento lento. Algunos que pudieran ser útiles y bellos como los frutales y los medicinales, tienen el inconveniente de que el público los destruye para aprovechar sus frutos, hojas, cortezas y flores.

Los árboles que usted ha visto en el Parque de Albear y alrededor del Palacio Provincial son de **Ficus benjamina**, especie hermana del álamo y que tiene como éste las raíces laterales. No podemos precisar hasta donde esta especie pudiera ser o no inconveniente como planta de sombra en lugares urbanizados, debido a que todos los ejemplares que conocemos son jóvenes, y para formar un juicio exacto hay que esperar a que lleguen al máximo

MERCADO DE LA HABANA

BOLSA LOCAL

Ayer se recibió en la Secretaría de la Bolsa de la Habana, una comunicación de la Caja de Jubilaciones y Pensiones de Empleados y obreros de Empresas Ferroviarias y de Tranvías, anunciando que el día 18 del corriente mes comprará mediante subasta. Cincuenta mil pesos bonos de la República de Cuba del cinco y medio por ciento.

Los bonos del cinco y medio por ciento rigen firmes y con fracción de alza. La demanda es bastante buena. Los demás bonos de la República se sostienen. Los bonos industriales actuaron con tipos sostenidos.

Las acciones preferidas de la Empresa Naviera de Cuba, se cotizan exdividendo de 1.3|4 por ciento.

Hoy se cotizaran exdividendo las acciones preferidas y comunes de la Cuban Telephone.

En el acto de la cotización del Bolsín de Apertura, se vendieron cinco mil pesos bonos de la Licorera Cubana a 43.7|8 y 100 acciones comunes de la misma compañía a 1.3|4 de valor.

Poco activo estuvo el mercado de acciones, notándose alguna pesadez en las acciones de los Ferrocarriles Unidos, Cuba Cane y Licorera.

Las acciones de Havana Electric, Jarcia de Matanzas preferidas, Cuban Telephone e Internacional de Teléfonos, se sostienen.

El mercado cerró inactivo.

La Secretaría de Gobernación envió ayer al presidente de la Bolsa oficial, con fecha 5 del corriente mes, una comunicación diciéndole que habiéndos publicado hasta en fecha las cotizaciones de dicho organismo en la Gaceta Oficial, por cuenta del Estado y debiendo ser sufragado ese gasto por la Bolsa, le informaba que si desean que las cotizaciones sean publicadas en lo sucesivo en dicho periódico oficial, deberán dirigirse a la casa impresora a dicho fin.

BOLSA DE LA HABANA

COTIZACIÓN OFICIAL

Habana, marzo 15 de 1926

BONOS Y OBLIGACIONES INSCRIPTOS EN LA BOLSA DE LA HABANA
Valor: $82.892,250.00

	Capital	Interés	Cupón	Cotización Comp.	Cotización Vend.
R. Cuba 1904 Speyer..	$35.000.000	% 5	M S	99	—
R. Cuba 1905 D. I. .	11.169.800	% 5	M N	96	98⅝
R. Cuba 1904 4 1|2 . .	16.500.000	% 4	F A	89	—
R. Cuba 1914 Morgan	10.000.000	% 5	F A	96	—
R. Cuba 1917 Puertos.	7.000.000	% 5	M N	98⅛	99¼
R. Cuba 1923 5 1|2 . .	50.000.000	% 5½	E15J15	103¾	105½
R. Cuba 1923 5 1|2 . .	6.183.000	% 6	E.A.J.O	102	—
A. Habana 1a. hip...	2.655.000	% 6	E.A.J.O	99½	—
A. Habana 2a. hip...	4.000.000	% 6	E J	92	100
Banco Territorial . . .	400.000	% 8	J y D	85	97
Calzado..	2.000.000	% 7	E J	101	—
Cerv. Internacional . .	700.000	% 6	Mz. 20	—	—
Ca. Az. Ciego de Avila	1.500.000	% 7	J y D	—	—
Acto. Cienfuegos. . .	200.000	% 6	J y yD	40	—
Ca. Curtidora..	4.000.000	% 6	J y D	109	120
Gas y Electricidad . .	349.000	% 8	F A	—	—
Gibara..	8.972.561	% 5	F A	97	—
H. Electric (Cons.)..	25.000.000	% 5	M S	94	—
H. Electric (H. E.)..	2.500.000	% 7	A y O	48	—
Ca. Licorera....	2.600.000	% 6	A y O	56	60
Manufacturera..	300.000	% 6	F A	48	77
Matadero Industrial ..	800.000	% 8	J D	—	—
Nacional de Hielo . .	3.000.000	% 6	J y D	102	—
N. F. de Hielo (bonos)	3.000.000	% 7	J D	102	—
N. F. de Hielo (obli.)	3.000.000	% 6	E J	—	—
Noroeste	500.000	% 8	F15A15	97	100¼
Papelera serie A. . .	800.000	% 8	M N	70	80
Papelera serie B. . .	1.500.000	% 6	E J	—	—
Eléctrica Santiago . .	2.000.000	% 5	E J	90	—
Teléfono..	2.500.000	% 5	E J	—	—
Teléfono (Conv. Col.)	3.830.000	% 5	E J	85	—
Unidos	2.000.000	% 8	D.M.J.S	—	—
Urbanizadora					

ACCIONES
Valor inscripto: $..83.014.800.00

	Capital	Cotización Comp.	Cotización Vend.
Compañía Cubana de Accidentes	$ 250.000	—	—
Banco Agrícola de Puerto Principe ..	320.000	—	—
Banco Territorial de Cuba..	5.000.000	—	—
Banco Territorial de Cuba (benef.)..	5.000.000	—	—
Calzado, preferidas	480.000	25	40
Cervecera Internacional (preferidas)..	1.000.000	—	—
Compañía Azucarera Ciego de Avila..	1.200.000	—	—
Acueducto de Cienfuegos	1.000.000	—	—
Constancia Copper Company	1.000.000	—	—
Compañía Constructora (preferidas)..	2.000.000	—	—
Compañía Constructora (comunes) ..	3.000.000	—	—
Cuba Cane Sugar (preferidas)..	50.000.000	35	—
Cuba Cane Sugar (comunes)	50.000.000	6	—
Cuban Railroad (preferidas)	10.000.000	71	—
Cuban Central (preferidas)	900.000	—	—
Cuban Central (comunes)	900.000	—	—
Cuban Tire R. Co. (preferidas)	781.700	—	—
Cuban Tire R. Co. (comunes)	2.563.400	—	—
Compañía Curtidora Cubana	300.000	4	—
Ferrocarril Gibara y Holguín..	400.000	—	—
Havana Electric (preferidas)	21.000.000	116⅛	125
Havana Electric (comunes)	15.000.000	225	—
Compañía Industrial de Cuba	250.000	—	—
Ca. Jarcia de Matanzas (preferidas)	2.500.000	96¼	99⅞
Co. Jarcia de Matanzas (comunes) ..	3.500.000	39	44
Compañía Licorera (comunes)	8.000.000	1½	3
Lonja Comercio Habana (preferidas)	200.000	100	—
Lonja Comercio Habana (comunes)..	200.000	150	—
Manufacturera Nacional (preferidas)	5.000.000	7½	9
Manufacturera Nacional (comunes)..	6.000.000	2½	4
Matadero Industrial	1.000.000	—	—
Empresa Naviera (preferidas)	2.000.000	66	72
Empresa Naviera (comunes)	4.000.000	12	16
Nueva Fábrica de Hielo	3.000.000	400	—
Nacional de Perfumería (preferidas)	1.400.000	70	80
Nacional de Perfumería (comunes) ..	1.850.000	12	20
Ca. Cubana de Pesca (preferidas) ..	1.000.000	100	—
Ca. Cubana de Pesca (comunes)	1.500.000	30	50
Banco de Préstamos	500.000	—	—
Eléctrica de Santiago de Cuba..	1.500.000	—	—
Eléctrica de Sancti Spiritus	39.800	—	—
Cuban Telephone (preferidas)..	2.000.000	103½	107
Cuban Telephone (comunes)	5.000.000	120	—
Teléfono Internacional	25.000.000	118	121⅞
The Trust Company of Cuba	5.000.000	—	—
F. C. Unidos y Almacenes de Regla..	6.859.970	89	94
Union Oil Company	1.000.000	—	—
La Unión Nacional (preferidas)	750.000	—	—
La Unión Nacional (beneficiarias) ..	750.000	—	—
Ca. Urbanizadora (preferidas)..	1.500.000	—	—
Ca. Urbanizadora (comunes)	3.000.000	—	—
Metropolitan Auto..	200.000	120	—

NOTA.—Es de observarse que en la Bolsa de la Habana solamente dos Compañías azucareras cotizan sus valores: la Compañía Azucarera Ciego de Avila y la Cuban Cane Corporation. En cambio, obsérvese el número de Compañías azucareras que cotizan sus valores en la Bolsa de Nueva York. Véase dicha información. El montante total de los valores inscriptos en la Bolsa de la Habana, incluyendo los bonos de la Deuda Pública, asciende a $460.930.021.

LONJA DEL COMERCIO DE LA HABANA

COTIZACION OFICIAL PARA VENTAS AL POR MAYOR Y AL CONTADO, DE AYER, 15 DE MARZO

ACEITE:	
Oliva latas 23 libras qq	18.50
Semilla de algodón, caja, de 15.00 a	16.00
ARFECHO:	
Fino harinoso qq. de 2.60 a	3.25
AJOS:	
Capadres morados..	0.50
Capadres bañolas de 0.50 a ..	1.10
Primera 45 mancuernas	0.30
Chinenos de 0.50 a..	1.25
Murcianos..	—
ARROZ:	
Canilla viejo quintal	6.50
Saigon largo número 1 qq....	5.00
Semilla S. G. quintal..	4.50
Siam Garden número 1 qq..	—
Siam Garden extra 5 por 100 quintal	6.25
Sam Garden extra 10 por 100 quintal	5.75
Siam brilloso qq. de 5.75 a..	7.00
Valencia legítimo quintal de 5.75 a..	6.25
Italiano tipo Valencia qq.. ..	—
Americano partido qq..	—
AVENA:	
Blanca quintal	2.50
Canadá..	—
AZUCAR:	
Refino 1a. quintal..	3.60
Refino 1a. Hershey	3.35
Turbinado Providencia qq....	2.90
Turbinado corriente qq	2.70
Cent. Providencia qq..	2.35
Cent. corriente qq..	2.20
BACALAO:	
Noruega caja	—
Escocia caja	11.50
Aleta negra caja	—
Alaska caja	—
BONITO Y ATUN:	
Caja de 15.00 a	22.00
CAFE:	
Puerto Rico qq de 37 a	41.00
País qq. de 25.00 a	36.00
Centroamérica qq de 37 a ..	38.00
Brasil qq de 36.00 a..	36.00
CALAMARES:	
Caja de 8.75 a..	—
CEBOLLAS:	
1|2 huacales americanas	15.00
Huacales país..	2.50
En huacales gallegas..	2.25
1|2 huacales gallegas	—
En sacos americanas..	—
De país de huacales..	5.50
De pistras	—
País pistras	5.00
Murcianas 1|2 huacales	—
Valencianas..	—
CHICHAROS:	
Quintal	—
FIDEOS:	
País quintal	6.50
FRIJOLES:	
Negros país quintal	9.00
Negros arribeños qq	13.00
Negros orilla qq	—
Negros Santo Domingo	—
Colorados largos americanos, quintal	12.00
Colorados chicos qq	12.00
Rayados largos qq	7.00
Rosados California qq	6.00
Carita qq. de 6.00 a	7 2⅝
Blancos medianos qq	10.00
Blancos marrows europeos ..	4.00
Blancos marrows Chile	6.50
Negros americanos	—
Colorados europeos..	—
GARBANZOS:	
Gordos sin cribar qq	10.75
HARINA:	
De trigo, según marca, saco de 8.75 a	11.50
De maíz país quintal	12.00
HENO:	
Americano quintal..	3.50
JAMON:	
Paleta qq. de 23.00 a..	2.25
Pierna qq. de 34.50 a	26.00
MANTECA:	
Primera refinada en tercerolas quintal	42.00
Menos refinada quintal	20.17½
Compuesta quintal..	19.92½
MANTEQUILLA:	
Danesa, latas de media libra, quintal	16.50
Asturiana, latas de 4 libras, quintal de 35.00 a	73.00
MAIZ:	
Argentino colorado quintal ..	58.00
Estados Unidos qq....	2.40
Dominicano	2.50
País quintal..	—
PAPAS:	
En barriles	—
En sacos americanas..	8.50
En sacos del país de 6.75 a	7.00
En tercerolas Canadá..	8.50
Semilla Bliss	—
Tercerolas Halifax..	—
Príncipe Eduardo saco de 180 libras	9.25
Príncipe Eduardo saco de 90 libras	4.75
Isleñas	—
PIMIENTOS:	
Españoles 1|4 caja..	8.50
QUESO:	
Patagrás, crema entera, quintal, de 34.00 a	37.00
Media crema quintal	22.00
SAL:	
Molida saco..	2.00
Espuma saco de 1.20 a	1.60
SARDINAS:	
Espadín Club 30 m|m caja . .	8.20
Espadín planas 18 m|m caja.	—
Chicharros	—
TASAJO:	
Surtido quintal..	16.50
Pierna quintal	18.50
TOCINO:	
Barriga quintal	23.00
TOMATES:	
Españoles natural 1|4 caja..	5.25
Puré en 1|4 caja	4.75
Puré en 1|4 caja	3 ¾
Natural americano un kilo ..	3.75

PESETA

SE COTIZO A RAZON DE

7 PESETAS 9⅞ CENTIMOS

DOLLAR

TABACO

DEL MERCADO DE RAMA

Seiscientos tercios—algunos menos, o acaso bastantes más—de catorcenas de Semi-Vuelta, vendió José C. Puente a Walter Sutter y Compañía.

Estos señores estuvieron ayer registrando aquel tabaco, y si no acabaron, de seguro que hoy terminarán el registro.

Entonces es que podremos conocer la cantidad exacta de tercios que entró en esta operación.

Vendidas esas catorcenas de Puente, se nos antoja que no queda disponible en el mercado otro lote tan grande que el que cuentan en sus almacenes Cano y Hermanos. Más de mil tercios.

—Estos señores vendieron y entregaron ayer a la Cuban Land, sesenta y seis tercios de capas de Artemisa.

Y si nuestros informes no son errados, les quedan disponibles a los mencionados almacenistas de la calle "Plácido", dos lotes más de la misma clase de Partido.

—"La Gloria Cubana", o los dueños de esa marca de cigarrillos, compraron y registraron ayer en los almacenes de Foyo y Rodríguez, ochenta y ocho tercios de puntillas.

—En anteriores notas hemos hablado de dos operaciones concertadas por Echevarría y Pérez con dos firmas especuladoras, y ya hoy podemos decir que Angel Prieto y González Hermanos, que son las dos firmas a que nos habíamos referido, empezaron ayer a entregar a los mencionados exportadores las quintas y segundas que les vendieron.

Acaso pasen de mil los tercios que de dichas clases limpias de Remediso les tiene vendidos Prieto, y de seiscientos los hermanos González.

Pero al término del registro, que ayer no se acabó en los almacenes de "Estrella" ni en los de "Dragones", diremos el total de cada una de las dos operaciones que nos ocupa.

Y seguramente que en próximos días necesitemos hablar de nuevas compras de quintas y segundas hechas por los mismos sucesores de J. Bernheim and Son.

ENTRADAS DE TERCIOS

Por el patio de los ferrocarriles entraron ayer solamente tres partidas, que son:

De Remedios, para Echevarría y Pérez 75.

De Camajuaní, para Abraham Haas y Compañía 141.

Del mismo pueblo, para I. Kaffenburgh e Hijos 34.

Desde el primero de enero han entrado en la plaza, procedentes de todas las zonas productoras de la isla 26.077 tercios.

MOVIMIENTO DE AZUCAR

El habido durante la pasada semana fué como sigue:

	Toneladas
Recibos seis puertos . . .	98.678
Recibos otros puertos . . .	112.885
Exportación seis puertos .	34.272
Exportación otros puertos .	57.231
Existencia seis puertos . .	484.625
Existencia otros puertos . .	399.854
Centrales moliendo	175

EXPORTACION

	Toneladas
Hatteras	46.837
Europa	7.828
New Orleans	27.196
Savannah.	5.785
Japón	3.857

Habana, 15 de marzo de 1926.

Gumá & MEJER.

COTIZACION DE CHEQUES

EN LA BOLSA

	Comp.	Vend
Banco Nacional	13	20
Banco Español..	Nominal	
Banco Español cert. con el 5 por 100 cobrado ..	Nominal	
Banco Español con primera y segunda 5 por 100 cobrado..	Nominal	
Banco de Penabad	Nominal	

Nota. — Estos tipos de Bolsa son para lotes de cinco mil pesos cada uno.

MERCADO DE ALGODON

Al cerrar ayer el mercado de New York se cotizó el algodón como sigue:

	Quintal
Marzo..	—
Mayo..	18.71
Julio..	18.25
Octubre	17.57
Diciembre	17.23
Enero (1927)	17.22

COLEGIO DE CORREDORES-NOTARIOS COMERCIALES DE LA HABANA

COTIZACION OFICIAL DEL DIA 15 DE MARZO DE 1926.

CAMBIOS	Tipos
S|E. Unidos cable	1|32 D.
S|E. Unidos vista	Par
Londres cable	4.86 5/8
Londres vista	4.85 7/8
Londres 60 días vista	—
París cable	3.63
París vista..	3.62
Bruselas vista	4.47
España cable..	14.12
España vista..	14.11
Italia vista	4.02
Zurich vista..	19.27
Hong Kong vista	56.35
Amsterdam vista	40.09
Copenhague vista..	—
Christiania vista	—
Estocolmo vista..	—
Montreal vista..	—
Berlín vista..	—

Notarios de turno

Para Cambios: Julio César Rodríguez.

Para intervenir en la cotización oficial de la Bolsa de la Habana: Armando Parajón y Raul E. Arguelles.

Visto Bueno: Antonio Arocha, Síndico-Presidente.—Leandro Mejer, Secretario-contador interino.

FINANZAS

LAS PREFERIDAS DEL ELECTRICO

Cuando la Havana Electric Utilities Co. adquirió el control de la Havana Electric, Light & Power Co., se advirtió que las Acciones de Preferencia, según el convenio de transferencia, no percibirían, con carácter acumulativo durante este año el interés del 5 por ciento, comenzando a tener este carácter a partir del próximo mes de noviembre.

Esta condicional produjo profunda sensación en el mercado, en el que, inclusive, se llegó a creer que se trataba de un error involuntario.

Pero no había tal error. Eso era lo pactado.

Nosotros, sin embargo, nos apresuramos en aquel entonces a advertir a los inversores que el dividendo de ese papel se pagaría de todos modos: porque no podía ser otro el objetivo de la corporación compradora.

Hoy podemos, oficialmente, confirmar aquel designio.

La Havana Electric Utilities ha autorizado ya al Presidente de la misma, Mr. Frank Steinhart, para que lo pague.

Es decir, la Havana Electric, la compañía antigua, declarará sus dividendos usuales sobre las Preferidas y Comunes, y la Havana Utilities, el cinco por ciento sobre sus acciones de preferencia.

Se trata, pues, de una noticia que hará mover nuestro mercado.

ZAFRA AZUCARERA

MERCADO LOCAL

Con tono muy irregular estuvo ayer el mercado local de azúcar.

Se anunció una venta de 850 sacos a 2.17 centavos libra al costado del barco en la Habana.

Se exportaron 22,000 sacos de azúcar de Cienfuegos para New Orleans.

Según datos de los señores Gumá y Mejer el movimiento de azúcares en los distintos puertos de la República en la pasada semana fué como sigue.

Arribos: 211.563 toneladas.
Exportado: 91.503 toneladas.
Existencias: 884.449 toneladas.

El mercado de azúcar en New York, permaneció irregular; manifestándose firme a primera hora, con tendencia de avance y con compradores a 2.5|16 centavos libra costo y flete y los vendedores nada ofrecían por debajo de 2.3|8 centavos libra costo y flete.

Anuncian de New York que las noticias recibidas de Cuba, acusaban fuertes arribos a los puertos de embarque y disminución en la exportación, subiendo las existencias a 884.479 toneladas.

Las anteriores noticias deprimieron el mercado rehusando los compradores pagar 2.5|16 centavos libra costo y flete, efectuándose la primera venta de 15.000 sacos de Cuba para inmediato embarque a 2.27 centavos libra costo y flete a un especulador, renovándose las ofertas de Cuba y Puerto Rico al equivalente de 2.1|4 centavos libra costo y flete.

Después se anunció la venta de 13.000 sacos de Puerto Rico a 4.02 centavos libra costo, seguro y flete a la National Sugar Company y 20.000 sacos también de Puerto Rico a igual precio, equivalente a 2.1.4 centavos libra costo y flete. Ambas partidas para inmediato embarque.

Poco antes del cierre se anunció que el total vendido de Cuba, Puerto Rico y Filipinas, durante el día, fué de 70,000 sacos.

Al cierre quedaban nuevas partidas al equivalente de 2.1|4 centavos libra costo y flete.

PROMEDIO DE LA COTIZACION OFICIAL DEL AZUCAR

MES DE FEBRERO

1a. quincena	
Habana	2.206499
Matanzas..	2.239744
Cárdenas..	2.208951
Sagua..	2.239881
Manzanillo..	2.201285
Cienfuegos..	2.222041
2a. quincena	
Habana	2.109321
Matanzas	2.154350
Cárdenas..	2.128991
Sagua..	2.152570
Manzanillo	2.119765
Cienfuegos..	2.129814
DEL MES	
Habana	2.164550
Matanzas..	2.202924
Cárdenas	2.174501
Sagua..	2.202232
Manzanillo	2.166144
Cienfuegos	2.182247

COTIZACION OFICIAL DEL PRECIO DEL AZUCAR

Reportadas por los Colegios de Corredores

Habana	1.979231
Matanzas	2.026290
Sagua..	2.058750
Cienfuegos	2.056700
Deducidas por el procedimiento señalado en el Apartado Quinto del decreto 1770	
Cárdenas	2.023549
Manzanillo..	2.007165

CLEARING HOUSE

Las compensaciones efectuadas ayer entre los Bancos asociados al Habana Clearing House ascendieron a la cantidad de $3.885,322.13.

EXPORTACION DE AZUCAR

Las exportaciones de azúcar reportadas en el día de ayer por las aduanas en cumplimiento de los apartados primero y octavo del decreto 1770, fueron las siguientes:

Aduana de Cienfuegos: 22,000 sacos
Destino: New Orleans.

BANCO DEL COMERCIO

Habana, marzo 15 de 1926

Tipos de cambio	Venta m. o.
New York cable	Par
New York vista	1|32 D.
Londres cable	4.86.1|16
Londres vista	4.86
Londres 60 d|v..	—
París cable..	3.63
París vista..	3.62
Madrid cable	14.11
Madrid vista	14.10
Suiza cable..	19.27
Suiza vista..	19.26
Milán (Italia) cable	4.03
Milán (Italia) vista	4.02
Bélgica cable	4.55
Bélgica vista	4.54
Holanda cable	40.08
Holanda vista	40.07
Hong Kong cable	—
Hong Kong vista	—

MERCADO DE FLETES

COMPENSACIONES

	250 libras
Costa Norte a Filadelfia.	13½ 14½
Costa Norte a Galveston	12½ 13½
Costa Norte a N. Orleans	12 13
Costa Norte a New York	15½ 14½
Costa Norte a Halifax	— —
Costa Norte a St. John.	— —
Costa Norte a Savannah..	— —
Costa Norte a Boston ..	15½ 16½
Costa Sur a Filadelfia ..	15½ 16½
Costa Sur a New York ..	15½ 16½
Costa Sur a New Orleans	12 14
Costa Sur a Galveston....	13½ 14½
Costa Sur a Boston.. ..	17½ 18½
Costa Sur de Galveston..	— —
Costa Sur a St. John....	— —
Costa Sur a Halifax	— —
Costa Sur a Boston	17½ 18½

NOTA.—Estas cotizaciones son exclusivamente sobre azúcar.

CAMBIO LOCAL

El aspecto al cierre de este mercado era el siguiente:

Firme la libra esterlina.

De baja la peseta española.

Más fácil el franco francés.

El franco belga abrió a 4.01 cable, reponiéndose al cierre a 4.25. Los informes respecto a esta divisa son que ha de tocar tipos más bajos.

Firme y muy irregular el cambio sobre New York, pues mientras unos bancos pagan cheque a 1|64 descuento, otros venden cheque a 1|32 y 3|64 descuento, pagando a los corredores 1|32 por 100 de comisión, cuando generalmente no se paga más de 1|64 por 100.

Se operó entre bancos y banqueros en cheques a 1|32 descuento y francos cheques a 3.60 y cables a 3.60 1|2.

COTIZACIONES	Valor
New York cable..	100
New York vista	1|64 D.
Londres cable	4.86 ¼
Londres vista	4.86
Londres 60 días vista	4.83 ½
París cable	3.62
París vista..	3.61
Hamburgo cable	23.85
Hamburgo vista	23 83
Madrid cable	14.09 ½
Madrid vista	14.08 ½
Italia cable..	4.03
Italia vista..	4.02
Bruselas cable	4.25
Bruselas vista..	4.24
Zurich cable	19.27
Zurich vista	19.26
Amsterdam cable	40.08
Amsterdam vista	40.06
Toronto cable	5|32 D.
Toronto vista	3|16 D.
Hong Kong vista	56.40
Hong Kong cable	56.25
Hong Kong vista	57.40
Hong Kong cable	57 15

JULIO B. FORCADE

(ESPECIALISTA EN BONOS)

Miembro de la Bolsa de la Habana

VENDO

ACCIONES PREFERIDAS DE LA HABANA ELECTRIC & UTILITIES CO., DEL 5 POR CIENTO. A LOS TIPOS ACTUALES PRODUCEN ALREDEDOR DE 7¼ POR 100.

Teléfono A-4983

Oficinas: Banco Nacional 226-227-228

CONVOCATORIA

En cumplimiento de lo acordado por la Junta Directiva de la Moderna Fábrica de Ladrillos S. A., en sesión de dos de los corrientes, se convoca a los acionistas de dicha Compañía a la Junta General Ordinaria prevenida en el artículo vigésimo tercero de los Estatutos; haciéndose saber que en la Junta se tratará del balance anual y se discutirán y resolverán todos los asuntos que en el acto se sometan a su deliberación así como aquellos sobre los cuales haya solicitado con antelación; que se celebrará en el local que ocupan las oficinas de la Compañía, Obrapía, número diez y seis, en esta ciudad, el día veinte y nueve de marzo de mil novecientos veinte y seis a las cuatro de la tarde, y que pueden asistir los accionistas que tengan inscriptas, con diez días de antelación, por lo menos, al señalado para la Junta, una o más acciones en los libros de la Compañía.

Y para su publicación por dos días consecutivos en el DIARIO DE LA MARINA expido la presente, con el Visto Bueno del señor Presidente, en la Habana, a doce de marzo de mil novecientos veinte y seis.

Vto. Bno.
(Guillermo García Tuñón)
Presidente,
(Evaristo G. Avellanal)
Secretario.

c 2d. 15

FRANCO

SE COTIZO A RAZON DE

27 FRANCOS 70 CENTIMOS

DOLLAR

REAL ESTATE

CASAS, SOLARES, HIPOTECAS

El mercado quieto, con excepción del sector de Real Estate, es decir de compra y venta de terrenos para dividirlos en solares.

COMISION TEMPORAL DE LIQUIDACION BANCARIA

Celebró sesión ayer, bajo la presidencia del licenciado Jesús María Barraqué, la Comisión Temporal de Liquidación Bancaria, tomándose los siguientes acuerdos:

Conceder licencia al taquígrafo de la Comisión señor Gil por quince días para asuntos propios.

Se aprobaron las adjudicaciones parciales hechas por la Junta Liquidadora Penabad Areces y Compañía, en subasta celebrada el día 12 del actual de los derechos y acciones del Banco sobre 70,068.11 pesetas que tiene en el Banco de Barcelona y sobre un certificado de cincuenta acciones de la Compañía de Seguros "La Metropolitana" a favor del señor Miguel Mosquera quien ofreció por el primero $1.100.00 y por el segundo $3.200.00.

Se aprobaron las transacciones propuestas por la Junta Liquidadora del Mercantile Trust Company, de las reclamaciones que tiene establecidas contra los señores Gusó Hermano y Compañía, por $1,294.48 por la entrega de $1,094.84 en efectivo; y la establecida contra los señores Esquinazi y Barrocas por $510.40 pagando $50.00 de contado y el resto en tres plazos de treinta días por $142.42.

Asimismo se acordó aprobar lo resuelto por la Junta Liquidadora del Banco Nacional en cuanto al reconocimiento de créditos de que a medida que se hagan los reconocimientos se publiquen por medio de anuncios que se fijarán en la tablilla de la Junta.

Además se trataron otros 22 asuntos referentes a la Administración de los Bancos en liquidación.

LOS ARANCELES CUBANOS

Desde hace muchos años tenemos en la Isla unos aranceles de Aduana confeccionados durante la Colonia y por ende por y para beneficio principal de la ex-metrópoli.

En tiempos de la ocupación americana fueron modificados y desde luego, su revisión había de ser lógicamente favorable a los intereses de los Estados Unidos.

Ahora el Gobierno Republicano, que viene preocupándose de todos los asuntos nacionales desde que ocupó la Presidencia el General Machado, va a preparar los primeros aranceles cubanos, y esperamos que hará una obra beneficiosa a los intereses del país, pero es muy razonable que en la Comisión técnica que asesore al Ejecutivo estén dignamente representados los elementos principales de las fuerzas vivas, para que luego no se quejen de un trabajo a que no han ayudado como es su deber.

Así es que entendemos muy atendible la petición que en ese sentido se apresura a hacer la Lonja del Comercio según carta que dice así:

Habana, marzo 15 de 1926.

Honorable General Gerardo Machado
Presidente de la República.
Ciudad.

RE.: COMISION ARANCELARIA

Honorable señor:

Enterada nuestra Junta Directiva de que tomó posesión la Comisión designada por usted para que le asesore en la reforma de los aranceles de aduanas, en la cual están representadas algunas corporaciones económicas, se acordó solicitar se sirva ampliarla con un Delegado de la Lonja del Comercio, toda vez que esta entidad está integrada por los Comerciantes e Industriales cuyas importaciones son de la mayor magnitud e importancia, pues a más del columen de las mercancías que manipulan, hay que tener presente que entre esos artículos figuran los de primera necesidad, que por sí sólos constituyen cerca de un cuarenta por ciento del total importado cada año en la Nación.

Esperamos vea en esta sú

A TRAVES DE LA VIDA

POR HECTOR DE SAAVEDRA

Marianao ha adoptado como hijo al ilustre Secretario de Obras Públicas Don Carlos Miguel de Céspedes, por lo que resulta que yo vengo a ser algo así como su tío segundo, ya que el pueblo me declaró una vez, "vecino eminente", a causa de que conseguí del coronel Black muchas ventajas para la Comunidad y el general Rafael Montalvo cuando fué Secretario me convirtió en carretera, (que hoy lleva su nombre) un trillo o vereda que por necesidad hicieron los vecinos. En fin, otras cosas más hice por el pueblo, que sólo me produjeron satisfacción moral y el acuerdo, antes mencionado, de unos concejales amables y estupefactos de mi altruismo.

Pero ellos no contaban con que yo amo a Marianao desde luengos años. En su "Glorieta" debuté como bailador de "boston" que era el "fox-trot" de la antigüedad" y en sus tierras he organizado más de un hipódromo con Saturnino Lastra, que en paz descanse, y un caballero americano, a quien Dios conserve la vida muchos años, y que saludo con frecuencia, porque le tengo buena amistad y se nombra Mr. Steinhart, sin que tenga nada que ver con el otro Steinhart, de los tranvías eléctricos.

Además, en Marianao se realizaron para mi felicidad sucesos de carácter íntimo que a nadie importan, ni aún a aquellos que sin pensar protegerlo a uno le preguntan: —Ahora ¿qué te haces? En Marianao tengo a "Bagatelle" cuyos árboles he plantado en el transcurso de un cuarto de siglo; duermen el sueño, dulce, de la eternidad mis perros que tanto me amaron, y en aquella parroquia de los "Quemados" tenía al padre Ramón que era mi prelado y mi amigo, como aquel buen cura de aldea que pinta Ludovico Halevy en su novela "El Abate Constantino" que el que no la ha leído debe hacerlo si quiere gozar uno de los placeres más inefables del espíritu.

Pues como iba diciendo: por muchas razones morales o románticas, me he interesado siempre por Marianao desde el puente Almendares hasta el jardín "El Clavel" de mis viejos y buenos amigos los Armand, pero nunca he logrado que me adoptara, por más que comprenda, como me ha hecho observar Jeremías, que jamás se llama así al que hay que darle sino al que vamos a pedirle. En efecto, de los innumerables hijos adoptivos que tiene la Habana, ni uno sólo ha dejado de ser persona prominente y bien acomodada. No era lógico, pues, que Marianao se echara un insolvente para obligarse a mantenerlo.

Con el señor Céspedes es distinto, porque rico por su casa y valioso por sus obras, su adquisición es un magnífico negocio para una ciudad y hasta para la joven que logre apropiárselo y compartir civil y religiosamente los muchos suegros que representan la paternidad de todo un Ayuntamiento.

Ahora bien. Los buenos vecinos de Marianao, aquellos que tienen experiencia y conocimiento de la sicología humana se preguntan: —¿Cómo saldrá el muchacho? Porque es un hecho curioso que los hijos no responden muchas veces a nuestras esperanzas, y los amigos, mientras más íntimos y de la infancia, o del colegio son, menos responden, aún, a la fe que se pone en ellos. Es casi un hecho infalible que más le sirve a uno la oficiosidad de un nuevo conocido que el afecto y la confianza de un viejo compañero de toda la vida. La razón no sé en qué consiste, pero no sólo para mí, sino para otros a quienes quería favorecer me decía un compañero de la infancia a quien quiero como a un hermano y, que ocupó un puesto elevadísimo en el Gobierno:

—¡Cómo! ¿Tú, también, me vienes a fastidiar?

Pero Carlos Miguel (noten ustedes que ya lo trato como si fuera de la familia) se portará bien con su nueva parentela y hará lo que todo buen hijo debe de hacer con sus padres aunque sean putativos.

Por mi parte tengo una gran confianza y ya creo que no pasará mucho tiempo sin que se recojan de toda la calzada, la basura, la tierra y las suciedades que me avergüenzan cuando lleno de orgullo les enseño a mis huéspedes el Colegio de Belén y el Oriental Park que están en ese camino infortunado.

Tres Viajeros Dintinguidos Vendrán en Hidroplano

Tres distinguidos norteamericanos el señor Charles L. Ort, negociante en bienes raíces; el señor Ben Hecht, novelista; y el señor Charles T. Redden, jefe aeronáutico, cada uno famoso en su propio ramo, se proponen salir hoy de Caso Hueco en el hidroavión "Mis Key Largo City", para llegar a la Habana al medio día.

El señor Ort, figura distinguida en asuntos de bienes raíces y en finanzas, establecerá en la Habana una oficina para su última y mejor aventura comercial, la ciudad Key Largo. El señor Ort es quien ha edificado y desarrollado cuatro de los pueblos más hermosos en el Sur de la Florida. Personas que han invertido dinero en esta propiedad han logrado hacer millones. Su última empresa se considera en los círculos financieros americanos como la mejor inversión en el mercado de la Florida.

El señor Ben Hecht, novelista y dramaturgo, viene a Cuba por primera vez a hacer estudios e investigaciones para la nueva obra titulada "The Spanish Main", que trata sobre los antiguos piratas españoles. El señor Hecht tiene fama de ser el escritor moderno de más renombre.

Con seguridad los cubanos recordarán a Charles T. Redden, como presidente organizador de la ruta aeronáutica, la primera compañía de aviación de Norte América. Esta compañía estableció una línea de aviones de pasajeros con capacidad para once pasajeros entre Cayo Hueso y la Habana desde 1920 a 1924. El señor Redden restablecerá esta línea con una estación adicional en Key Largo City, Miami.

DROGUERIA
SARRÁ
LA MAYOR
SURTE A TODAS LAS FARMACIAS. ABIERTA TODOS LOS DIAS Y LOS MARTES TODA LA NOCHE

FARMACIAS QUE ESTARAN ABIERTAS HOY

MARTES

Concordia No. 200.
San Francisco y Lawton
Pérez y Villanueva.
Infanta No. 107.
San Leonardo y Flores.
Cerro No. 458.
Churruca No. 16.
17, entre K y L. (Vedado).
Carlos III y Oquendo.
Concordia y Oquendo.
San Miguel y Lealtad.
Salud y Gervasio.
Galiano No. 50.
Reina No. 71.
Corrales y Cienfuegos.
Aguila No. 202.
Monte No. 328.
Consulado y Colón.
Aguila y Barcelona.
Teniente Rey y Compostela
Tejadillo y Compostela.
10 de Octubre No. 600.
Compostela y Conde.
San Lázaro No. 324.
Jesús del Monte No. 231.
Florencia y Bellavista.
Condesa y Campanario.
10 de Octubre No. 444.
23 entre 2 y 4. (Vedado).
Milagros No. 42.
Animas No. 1.
Santo Tomás No. 32.

NOTA.—Este grupo deberá prestar el servicio público todo el día y la noche de los domingos siguientes:

Abril 18.
Mayo 30.
Julio 11.
Agosto 22.
Octubre 3.
Noviembre 14.
Diciembre 26.

FARMACIA Y DROGUERIA
LA AMERICANA
GALIANO Y ZANJA
ABIERTA TODA LA NOCHE
LOS SABADOS
Teléfonos: A-2171, 2172, 2173

EL MEJOR PURGANTE
CARABAÑA

PARA
CATARROS
JARABE
MARGARIS
A. FOURIS-PARIS

GENTE DESCONOCIDA

CONRADO WALTER MASSAGUER

Nos encontramos después de años. Abrazos, efusiones, preguntas... Massaguer me acogió con ese gesto magnánimo y protector que tienen los poderosos. Agradecido, maestro!

El diálogo fué muy instructivo. Yo le hablé de la vida bohemia de París considerándola superior a la que circundaba el Washington Square neoyorquino hace diez años,cuando yo Academy y del Instituto Cooper. El me habló de la vida de los aristocráticos clubs artísticos de la Babel de Hierro. Yo le hablé del anhelo de ascensión de los artistas en París, luchando por obtener la buena crítica. El me habló de la lucha en Norte-América para obtener una cifra más en las cantidades que cobran por sus trabajos. Yo le hablé de la inquietud intelectual de París tratando de cambiar de técnica, de renovarse siempre. El me habló del empeño que ponen los artistas en U. S., por que se conozca su modo, su estilo desde lejos, como una marca de fábrica. Yo le hablé del patético espectáculo que forman los pseudogenios a la mesa de los cafés hablando mal de todos, tratando de justificar su fracaso. El me habló de las enormes corporaciones, donde los artistas ganan salario por su especializada labor de obreros. Yo le hablé de la humildad que le "entra" a uno al observar lo sencillos que son los genios. El me habló de la necesidad comercial norte-americana de esgrimir constantemente el bluff. Yo le hablé de la camaradería internacional sin prejuicios de razas del desinterés de las midinettes, de la diversión gratuita y franca. El me habló de las fiestas fastuosas donde los millonarios no despliegan tanto lujo y boato como los artistas.

Luego hubo una teoría, una lluvia, una catarata numérico-dolárica, 3,000, 30,000, 300,000! ¡Un horror! Costumbre de los yankis que han hecho el catálogo del mundo y conseguirán la nomenclatura y valorización de la estética!

Por fin vino la pregunta famosa, que me dejó epatado.

—¿Cuánto me costará vivir en París llevando chauffeur y automóvil?

—Pues hijo, a la vedad... yo... comía dos veces al día y tuve siempre buena calefación... pero... Cierto que tengo en París algunos amigos millonarios; más nunca me dijeron cuanto tienen ni les pregunté cuanto gastan.

Armando MARIBONA.

DE DINAMARCA A JAPON EN AEROPLANO

COPENHAGUE, marzo 15.—(UP)—El miércoles próximo zarparán de esta ciudad para Tokío, dos aeroplanos navales mandados por el Mayor Botved. La ruta que seguirán los llevará hasta Berlín, Lemberg, en Polonia; Constantinopla, Aleppo, en Siria; Bombay, Calcutta, Hong Kong, Shanghai, y de este lugar a la capital japonesa.

DEPARTAMENTO DE OBSEQUIOS DEL "DIARIO"

Diariamente insertaremos en esta sección las contestaciones a las cartas que nos lleguen solicitando informes, y todo lo relacionado con los obsequios ofrecidos por el DIARIO DE LA MARINA en el presente año de 1926.

También publicaremos una relación de todas aquellas cartas que se reciban con la dirección deficiente o sin dirección y que por ese motivo no puedan ser enviados los vales numerados.

NO HAY QUE OLVIDAR, CON LA REMISION DE LOS CUPONES, EL CORRESPONDIENTE SELLO PARA EL FRANQUEO.

Evaristo Iglesias.—Sagua la Grande
Los vales que usted reclama le fueron enviados el día 22 de Febrero ppdo. a la dirección de Calzada de Backer 51, A.

Ana U. Viuda de Urroz.—(Sin dirección).
Tenemos pendiente para enviarle 5 vales numerados por los 50 cupones que remitiera días pasados, por haber olvidado consignar su dirección.

Luis A. Cabello.—Cárdenas.
Hoy le escribimos interesando que nos remita los vales para arreglar el nombre que le ha sido puesto equivocado.

Casino Español.—Alacranes.
La persona que ha enviado unos cupones con esa dirección debe expresar a nombre de quien deben ser extendidos, pues a favor de la institución no pueden ser enviados.

José Arbelo Díaz.—Ciego de Avila.
Por correo contestamos hoy su carta.

Ramón Sánchez González.—(Sin dirección).
Tenemos pendiente para enviarle 5 vales hasta que usted nos remita su dirección.

Ramón Maseiro.—Marianao.
Con la dirección que usted dió de Real 149, nos devuelve la Administración de Correos la carta que le dirijimos. Debe aclarar dicha dirección.

INSTRUCCIONES QUE DEBEN CONOCER LOS INTERESADOS EN NUESTROS VIAJES A ESPAÑA O FRANCIA

Para el rápido cange y remisión de los vales numerados, es conveniente (no imprescindible) que los cupones que se envían por correo, vengan en cantidad no menor de 50 en cada paquete o carta.

Los cupones deben separarse de diez en diez, unidos por presilla u otra manera cualesquiera, para hacer más fácil la contabilidad.

El envío del "sello" para el franqueo de los vales numerados que remite nuestra oficina, es imprescindible. Por lo tanto, no tendrán derecho a reclamación los que no cumplan con este requisito.

Debemos recomendar muy especialmente que cuando la firma de la persona que envia cupones no sea muy clara, escriban aparte el nombre en letra de Máquina o de manera que pueda ser lejible. De ese modo se evitarán las devoluciones de vales o rectificaciones que son necesarias hacer, y que pudieran traer trastornos a la hora de identificar a los que resulten beneficiados con nuestros viajes.

Un vale numerado extendido a nombre de una persona no podrá ser cambiado para cederlo a otra. Sólo se rectificará el nombre en el caso de un error, cuando sea comprobado por nuestro Departamento de Obsequios.

Economice su trabajo y el nuestro. En lugar de escribir cartas acompañando los cupones, llene el cuadro que insertamos los lunes uniendo al mismo el sello en el lugar indicado y de ese modo recibirá más rápido los vales numerados.

NUESTRO GRAN CONCURSO LITERARIO

A las doce de la noche de ayer, según constaba, en las bases de nuestro gran concurso literario, ha sido cerrado el plazo de admisión de los originales

Fueron recibidos los siguientes:

SONETOS

Lemas:

1. Mira que muerde; 2. Soneto; 3. La Patria constituye el amor de los amores; 4. En su nombre cabe todo el sistema de los mundos; 5. Honrar, honra; 6. La última, ¡quién lo sabe!...; 7. In hoc signo vincis; 8. Peña solitaria; 9. Patria; 10. Akileo; 11. Cristiano; 12. Perseo; 13. Franco; 14. Y si que fué tu libro el más hermoso, el más gallardo y el más discreto que imaginarse pudiera."; 15. Profecía; 16. Bienaventurados los mansos de corazón; 17. La región del aire habrá de resolver grandes problemas; 18. Credo et espero; 19. Trovador; 20. Recuerda el "más allá"; 21. Blasón de Raza; 22. La oración de la novia; 23. No importa el lodo; 24. Lo real; 25. Mujer, alma de Dios; 26. Estampa ibérica; 27. Estático; 28. Convicción; 29. Inútil; 30. Flor marchita; 31. La egregia; 32. Nada es eterno; 33. Ego sum; 34. Optimismo; 35. Cualquiera tiempo pasado; 36. Soy caballero y peregrino; 37. Eres la reina; 38. Ab imo pectore; 39. ¿Pequeña? ¿Grande?; 40. Para el comandante Franco y sus compañeros en el vuelo España-América; 41. Civismo; 42. Llanto del alma; 43. Honestidad; 44. Fraternidad; 45. Genio y pobreza; 46. Loor; 47. Inmortal; 48. Al coloso de los aires. A Cuba; 49. Salmo; 50. Incertidumbre; 51. Perseverancia; 52. De la discusión; 53. Non Plus Ultra; 54. Excelsior; 55. Yo también soy pintor; 56. Clasicista; 57. Pictoribus atque poetis; 58. Quisiera, cuando me muera, sin patria pero sin amo; 59. Estos, Fabio, ¡ay! dolor...; 60. Templad mi lira; 61. Prometeo; 62. Et quotiesqounque fecérites; 63. No hay dolor que al tuyo iguale; 64. Verdad, enigma de la vida, ¿dónde te ocultas?; 65. Andrómeda; 66. Aquilón; 67. Atila y Erastro; 68. Atreo y Tirinto; 69. Esposa del Atlántico; 70. Con músicas de seda; 71. Para Acebal; 72. A los discretísimos señores del Jurado; 73. Incredulidad; 74. Luminoso como un sol; 75. A Cristo en la Cruz; 76. Los 100 pesos; 77. En el Escorial; 78. Para Ramón Franco; 79. Actualidad; 80. Tempestad; 81. Io non so lettere; 82. Qué hermosa y sosegada aparece Natura a la alborada; 83. Josmary; 84. Non bene pro toto libertas venditur auro; 85. Galena Azel; 86. Crepúsculo; 87. Marius Rex; 88. Disfraza con el verso el prosaísmo de la vida; 89. Urania; 90. Alma del mundo; 91. Al bosque; 92. Anhelar es vivir; 93. Piedad; 94. Mi guía; 95. Fénix; 96. Petrarquismo; 97. Predestinación; 98. Soñadora; 99. Antaño; 100. Humanidad; 101. Gracia y Fuerza; 102. Nirmanacaya; 103. Cupido es mi Dios; 104. Carnaval; 105. ¡Quién fuera Milton! 106. Anunciación; 107. Pasionaria; 108. Por Dios y por mi dama; 109. Idealismo (6 sonetos); 110. Bondad y Belleza; 111. Sangre y sol; 112. Solamente clásico por los atributos del verbo; 113. Mens Divinior; 114. Antiguo hidalgo; 115. Pasión; 116. La hora pensativa de la Naturaleza; 117. Plenitud; 118. Mi Patria es mi mayor orgullo; 119. Dominus Vobiscum; 120. Mambrino; 121. Eureka; 122. La Perla Antillana; 123. Ferducci; 124. Ex Abúndantia cordis; 125. Conócete a ti mismo (Sócrates); 126. Plus Ultra; 127. Al que se humilla Dios le ensalza; 128. Felices los que sufren porque ellos conocen la verdad; 129. Miel en los labios; 130. Inmemoriam; 131. Jesús, Colón y Franco; 132. Soles de Martí; 133. Cantemos lo bello; 134. Musa del Trópico; 135. Pensamiento; 136. Tierra bendita; 137. Sacra Vía; 138.

139. Fíjate mortal; 140. Martirio de poetas; 141. Nostalgia; 142. Invernal; 143. Oye mi canto niña; 144. Cervantes; 145. Patriotismo, valor y sacrificio; 146. Alma de raza; 147. Veritas est; 148. Sinceridad; 149. Tal vez por un error; 150. Biblia humana; 151. Nube Ocal; 152. Quien pule triunfa; 153; Visionario; 154. Aguafortista; 155. Rencor; 156. Plus Ultra; 157. España y Cuba (5 Sonetos); 158. Ofrenda; 159. El amor nos abate y su dolor nos purifica; 160. Oh, belleza de la mujer cubana; 161. Taumaturgo; 162. Oración; 163. Su gloria como un sol eterno brilla en el cielo de los siglos; 164. Cuanto más sufras, más vivirás; 165. Biolepidopter; 166. Un grano de poesía sazona un mundo; 167. Amar... eso es todo; 168. Sine qua non; 169. Callad, que no se despierte; 170. Alma nómada; 171. Incontrastable; 172. Remember; 173. Mirábile visu; 174. Perseverancia; 175. Bah; 176. A mí vendrá; 177. Bis dat qui cite dat; 178. That is the question; 179. Genus irritable vatum; 180. Juventud; 181. Alma española; 182. Estigma; 183. Sublime creador; 184. Universo; 185. Sol de otoño; 186. Hossanna; 187. Sanchica; 188. Para Prudencio Fernández; 189. Me muero; 190. Vae Victis; 191. Mater; 192. Burla burlando; 193. Stabat Mater Dolorosa juxta Crucen lacrimosa... 194. Vencer o no vencer lo que se quiere es aprender; 195. E pluribus unum; 196. Rosa; 197. De mis ritmos; 198. A Cuba; 199. Ilusión; 200. Ilusión; 201. Por el bien de todos; 202. El Imparcial; 203. El Imparcial; 204. Misterios de la selva; 205. Guerra futurista; 206. Lux; 207. Trovador; 208. A Dream within a Dream; 209. Dea; 210. Valor y Fe; 211. El amor es néctar divino; 212. Madre, sinónimo de Santa; 213. En el mar; 214. Motivo del viento; 215. Tormenta; 216. Torre de marfil; 217. Bergerac; 218. Amor; 219. Místico; 220. Eres como un sol; 221. Voy llegando hasta el fin; 222. Nihil; 223. Sic transit Gloria Mundi; 224. X; 225. Que morir por la Patria es vivir; 226. Muerte de Don Quijote; 227. Pirrón; 228. Héroes de América; 229. Panteísta; 230. Alma trémula; 231. Espejo de la belleza; 232. Heráclito; 233 Sic transit Gloria Mundi; 234. El hechizo incansable de la vieja canción; 235. La gloria del valor, he ahí la gloria; 236. La vida es un instinto; 237. La tristeza es siempre voluptuosa; 238. Todo lo grande viene de Dios; 239. Dios es creación; 240. El amor nunca muere; 241. Gaudencio Rex Imperator; 242. El espíritu de la raza; 243. Idealismos; 244. Esperanza, divino bálsamo; 245. A ti dulce tirano; 246. Ilusión; 247, Canta, poeta, canta; 248. Gardenia; 249. "La vida es una enfermedad que hay que embellecer"; 250. Las artes y las letras; 251. O. V. W. M.; 252. La fe; 253 Sor Juana Inés de la Cruz; 254. Remembranza; 255. O Altitudo; 256. Por la raza; 257. Plus Ultra; 258. Del martirologio cubano; 259. Rosal de amor; 260. La copa está vacía; 261. Chanteclair; 262. Nihil Novum; 263. Deus Ecci Deus.

COMPOSICIONES DE METRO LIBRE

Lemas:

1. La canción del poeta; 2. Emperador; 3. Castilla fizo; 4. Fuerza y ternura; 5. Canto a la mujer; 6. La nueva musa; 7. El es un culto. Cultivémoslo; 8. Felix qui potuit cognoscere causas; 9. Como Cipris, triunfadora; 10. Patria adorada; 11. Lejanía; 12. Quiero el bien de tu amor, aunque algún día de tu falsía me hiera el desamor; 13. Qué descansada vida; 14. Saloma; 15. Libertad y democracia; 16. Salomar; 17. Madre: he ahí a tu hijo; 18. Amor, alma del mundo; 19. Bienaventurados los que creen; 20. El tiempo fecunda los gérmenes de las ideas como el calor fecunda los gérmenes de la vida; 21. Román Paladino; 22. Flor de Loto; 23. La sabiduría de Dios es infinita; 24. El "Diario" no me quiere porque no me comprende; 25. Pégame pero escúchame; 26. Antes quisiera ver desplomarse el cielo; 27. Non Plus Ultra; 28. Pálida mors acquo pinzat regunque turres pauperum tabernas; 29. El hombre triste; 30. El despreciado; 31. Sepia marina; 32. A las mujeres cubanas; 33. Fantasía hiperbólica; 34. Jugar es necesario; 35. Fondo y forma; 36. Diógenes letrado; 37. Bellas palabras de vida; 38. Desesperación; 39. Rabino pálido; 40. Tortura; 41. Imitando a Pitágoras; 42. Agnus Dei; 43. El amor es la cuna del dolor; 44. Los adelantos del aire; 45. Visión de paz; 46. Flor de Lis; 47. Recuerdo; 48. Siempre adelante; 49. Perdóname amigo de la ocasión que te he dado de parecer loco como yo (Don Quijote); 50. Rosas de Martí; 51. Noche alegre; 52. Salve ¡oh! Prensa; 53. Mors est necesitas naturae; 54. Plus Ultra; 55. Dolor de amor; 56. Sirena del Trópico; 57. Honrar, honra; 58. Una canción de la historia; 59. Y sobre todo pan; 60. Despice parva ultra progredere; 61. In tenui labor; 62. Sursum corda; 63. Quam honestissime se recipere; 64. Quam honestissime se recipere; 65. Ignotus, A, 66; 66. H. Cartago 2; 67. Ulen Aboc; 68. Cuba y Canarias; 69. A nuestra Sra. de la Caridad del Pino; 70. A Ti, amor de los amores; 71. En, Re, Ca; 72. Alas por remos; 73. A los hermanos del dolor; 74. Mujer eres gloria; 75. Lo que importa en poesía es sentir (Martí); 76. Mater dolorosa; 77. Yo quisiera; 78. Quod erat demostrandum; 79. Mitsonko; 80. Esce-Vita; 81. Buenas noches y adiós, tierra natal (Lord Byron); 82. Algunas libertades mal entendidas, pueden ser madres de cien mil hijas llamadas libertinajes (Picio Plin); 83. Un efecto sensible, extraordinario, sobrenatural, superior al poder de la naturaleza criada (P. Juan Mir y Noguera); 84. La ignorancia es atrevida; 85. Arriba; 86. La leyenda del cisne; 87. Soy un león extraño; 88. La fe era una blanca gaviota invisible que no cesó de volar sobre las carabelas de Colón; 89. Lasciate ogni speranza; 90. Bienaventurados los pobres de espíritu, porque de ellos será el reino de los cielos; 91. Escribe con sangre y aprenderás que la sangre es espíritu (Federico Nietzsche); 92. Cuando está al borde del nido, es cuando canta la pájara; 93. La idea es superior a la palabra que la emite. Por mucho que hablemos notamos que siempre nos queda algo por decir; 94. Para las mujeres cubanas; 95. Invariable; 96. No se puede ser poeta con la necesidad de vivir como los demás hombres... pero; 97 Divino tesoro; 98. Sátira; 99. Madre Naturaleza, Madre tierra, Madre mía; 100. Visiones de Dementinas; 101. Flor de ensueño; 102. A las novias de ayer; 103. Poesía! Aguila de luz que anida en el alma humana; 104. La esperanza nace del dolor; 105. Los peregrinos van hacia el ideal; 106. Quien sueña espera; 107. Honrar, honra; 108. Neuqueo monstrare, et sentio tantu; 109. Fermosa; 110. Del solar hispano; 111. Oh, Muerte, Madre Muerte, más que la vida inconmovible y fuerte; 112. Fides.

CUENTOS

Lemas:

1. La Justicia Humana; 2. Cuore; 3. Fe, Esperanza y Caridad; 4. Los ojos de la india; 5. Al crimen, el castigo; 6. Perdonados te son tus pecados; 7. Remembranzas; 8. La codicia rompe el saco; 9. La modestia y la virtud, triunfan siempre; 10. Justo castigo; 11. El huésped del 18; 12. El Cosmos; 13. De lo que te sobre, un poco para los niños; 14. El amor vence todos los obstáculos, pero puede morir en un solo bostezo; 15. Cubanicay; 16. Lempira; 17. Piedad; 18. Fides, Labor et unio; 19. Nuestro vino será agrio, pero es nuestro vino; 20. Luz futura; 21. Eres invierno, el invierno de las almas pobres; 22. ¿Porqué, si no podemos volar sueñan un vuelo las alas ideales que se aferran al suelo?; 23. Audaces fortuna júvat; 24. Vicio; 25. Cristóbal Colón y Ramón Franco; 26. Fe y Amor; 27. Golpe; 28. ...Y que el Dios...; 29. Sólo la...; 30. En un lugar de la Mancha; 31. Vela nuestro sueño; 32. El poder de la razón o la influencia de un libro; 33. La regeneración de un malvado; 34. El cauterio suave; 35. Aurum e stercore; 36. Et cuotesqunque fecérites...; 37. Patria y Moral; 38. Evocación; 39. Audaces fortuna júvat; 40. El interés es el cebo que más atrae; 41. Fantasías, no más que fantasías es todo en la vida; 42. Amor de Raza; 43. Lo que hace un hombre por evitar el deshonor de una familia; 44. Et ne nos inducas in tentanionem...; 45. Phono; 46. Brusilhn; 47. No dejéis para mañana lo que podáis hacer hoy; 48. Los recuerdos son el rocío que riega la vida, desde la niñez hasta la vejez; 49. Lo que hiciérais al más pequeño lo haréis a mí mismo; 50. Omnia Vincit Amor; 51. Un cuento para mi hija; 52. Dad al César lo que es del César; 53. Los hermanos casados; 54. Mensajera, Peregrina; 55. El Consejo del Confesor; 56. Polichinela; 57. El hombre que nunca fué amado; 58. Amor que todo lo vence; 59. Al pie de la Cruz; 60. Pituso; 61. Ser firme en la lucha, he aquí mi lema; 62. Deus ex Machina; 63. Calvo un poco, zambo un poco; 64. Diógenes; 65. Cenicero de amor; 66. Alma fuerte; 67. Todo un hombre; 68. Justicia humana; 69. Cultivemos el cuerpo sin abandonar el alma; 70. Maternidad; 71. Besos recogerá quien siembra besos; 72. La virtud siempre es premiada; 73. Virulli; 74. Vitam impendere vero; 75. La carreta para donde se paran los bueyes; 76. El amor todo lo vence; 77. María es nuestra Protectora; 78. Fidelidad; 79. La mejor joya; 80. Gloria in excelsis... Patriae; 81. La Cumbre; 82. Pensador egregio; 83. Un cuento que parece historia o una historia que parece cuento; 84. Verdad eterna; 85. Amar es sentirse cerca de Dios; 86. Mancha lavada, 87. Infelicidad; 88. Los beneficios que se toman son compromisos que se adeudan; 89. Máscaras; 90. Ab irato; 91. Paz en la tierra; 92. Caridad; 93. Don Pepe; 94. La vida es sueño; 95. Diario de la Marina; 96. La mala palabra; 97. Beso imborrable; 98. Una noche de luna en la ciudad capitalina; 99. A mi madre y a mi patria; 100. Alma recia; 101. Al que peca se le olvida, se le deja caer, se le da tiempo a que vuelva en sí, se le tienen las puertas abiertas para que vuelva sin bochorno al cariño y a la honradez.—José Martí.; 102. Paz sobre la tierra; 103. Sinrazones con razón; 104. Viriliter age; 105. Genio de la Raza; 106. Amor, Patria y Lealtad; 107. Adelante, siempre adelante; 108. Demasiado tarde; 109. El amor todo lo puede; 110. Idealista; 111. Finis Corona Opus; 112. El silencio es oro; 113. Los premios deben otorgarse como se otorga la justicia; 114. La justicia de los hombres no es la justicia de Dios; 115. Libertas, sublimis ironía; 116. Los que han oído de los viejos libertadores "Cuentos de la Guerra" de valor y sacrificio, no dudarán de la verdad de este relato; 117. Sinceridad; 118. Ab uno disce Omnis; 119. Alma del silencio que yo reverencio, tiene tu silencio la inefable voz de los que murieron amando en silencio (Benavente); 120. Quien a Dios tiene, nada le falta; 121. In illo témpore; 122. Sociedad, besos y lágrimas; 123. El santió el amor por el arte, aun siendo ella una rosa otoñal; 124. Vivir y ayudar a vivir; 125. Pepetiche; 126. Porque el pecado no os dominara, puesto que estáis no bajo la ley, sino de la gracia; 127. Alma celta; 128. Todo lo puede la fe; 129. El que sufre sabe amar doblemente; 130. El dolor es a veces la brújula de las almas; 131. Por su propia mano; 132. La vida es dolor; 133. Amor y Arte; 134. La bella Elicia; 135. In extenso; 136. La riqueza no estriba en tener más, sino en necesitar menos; 137. Actualidad habanera; 138. Fatalidad; 139. La conciencia es una caverna sombría donde a cada momento el pasado grita; 140. La heroína; 141. Palpam qui meruit ferat; 142. Jamás ha vencido, quien nunca luchó; 143. La nobleza ante la guerra; 144. Amor eterno triunfador; 145. El regalo del tío Juan y el anhelo de Cachita; 146. El amor se burla de todos; 147. Neurosis; 148. Excelsior; 149. Aliquando dormital Homerus; 150. El hijo de un pueblo esclavo, vive por él, calla y muere; 151. ¿Dónde hallaré la paz? Mi alma camina sin saber dónde va, sin rumbo cierto, y en la implacable arena del desierto triste y cansada de vivir, se inclina (Ricardo León); 152. La vida es dolor; 153. Haz bien y no mires a quien; 154. Patria, supremo amor; 155. Redemptio; 156. Nemesis; 157. Esparta; 158. Marcelo; 159. Como se vengó una flor; 160. Cantabria; 161. Sin lema; 162. La luz que guía; 163. Florencia.

La luz que guía; 163. Florencia; 164. Perseverar es triunfar; 165. Cienfuegos, Perla del Sur; 166. La unión constituye la fuerza; 167. Variaciones psíquicas del amor; 168. Lo que fuimos; 169. Perseverancia; 170. Tradicionalista; 171. Sin cabeza; 172. La fe y el amor; 173. Resignación; 174. Lourdes; 175. Amor, Patria, Sacrificio; 176. Creced y multiplicaos; 177. María Caridad; 178. Dos héroes; 179. Usted; 180. Fuego en el corazón, nieve en el cerebro; 181. Hogar, Patria y Religión; 182. La suegra que se cansó de su yerno; 183. La constancia es vencedora; 184. Elisabeth fortis prostulit domare impetus cordis; 185. La voluntad no hace el amor; 186. Amor de madre; 187. Los misterios de una piedra; 188. Los intereses creados; 189. Lazolapa; 190. Amor y Natura; 191. Vixit; 192. Curioso parlante; 193. La venganza de Ahés; 194. Duque de Rivas; 195. Amor de Madre, Amor de los Amores; 196. Los tontos que se crean un carácter acaban por ser sabios; 197. La única verdad; 198. Udalaca, Corazón de hada; 199. El visionario; 200. Trotamundo; 201. Ad Perpetuan rei memoriam; 202. Cosas de mi tierra; 203. Labor sine spe; 204. Madre guajira; 205. No es mal año el que aporta pan y paño; 206. Almas afines; 207. Fraternidad; 208. Ecce Homo; 209. Augusto; 210. La Arena. Rosario, Capirán; 211. La bandera más linda del mundo; 212. El ideal es aroma del alma; 213. Dore de Pana; 214. Del drama a la comedia; 215. Corazón de indiano; 216. Una ingrata perdonada; 217. Amor de madre; 218. Alea Jacta est; 219. Tierra adentro; 220. Atavismo; 221. El arte es la Verdad; 222. Una verdad.

ORIGINALES FUERA DE CONCURSO POR NO AJUSTARSE A LAS BASES

SONETOS

Lemas y nombres:

1. Dichoso puerto de Palos de Moguer, por Américo Fernández; 2. Darwin, por Jesús M. López; 3. A María Santísima, por Catalino Saroiano; 4. Advenimiento, por Antonio Laria; 5. Fraternidad, por Antonio Hdez. Espinosa de los Monteros; 6. A una joven, por Luis Morlote Ruiz; 7. Al Director Artístico del "Diario", por Antonia Silva; 8. Soneto, por Dolores Lago; 9. Patria y Libertad, por Francisca Machado; 10. A mi hijo Renato, por Francisco Tariche; 11. Naturaleza, por Juan Aguilar; 12. La Caridad, por A. J. Mayayo; 13. Qué es Amor? por Jesús M. López; 14. Soneto, Dr. Jenaro Suárez, Pbro; 15. Soy Cubano, Sergio Lara y Romero; 16. A la vestal hispana, por Gustavo A. Santa Ana; 17. La clueca, por Casimiro Roberto; 18. Mi mejor amigo, por Caridad Palacio y Porro; 19. Con todos y para todos, por Caridad Palacio y Porro; 20. El mártir del Gólgota, por Leopoldo Rivero; 21. Redención, por Amelia González; 22. Vanitas "Vanitatum", por José Arredondo Salazar; 23. La aspiración humana de la Vida, por Antonio Valdés de la Doval; 23. Adoración a Martí, por Lorenzo Rodríguez Martínez; 24. Labor Omnia Vincit, por José Arredondo Salazar; 25. Mi soneto, por Mercedes Rey.

COMPOSICIONES DE METRO LIBRE

Lemas y nombres:

1. A Cuba, por Antonio Martínez Bello; 2. A mi amada, por Demetrio H Reyes; 3. A España, por Antonio Villanueva Pozo; 4. Cantos de amor, por A. J. Mayayo; 5. Mi aspiración única, por Josefina Dubrocá de González; 6. El nacimiento de Martí, por Emilio Martínez; 7. A Dios, por José Manuel Picard; 8. La comunión, por José Manuel Picard; 9. Constancia, por María Teresa Huertas; 10. Mi verso, por Mercedes Rey; 11. Remembranzas de mi patria, por Antonio Valdés de la Torre; 12. El alma define sus pensamientos, por Bonifacio Antonio Alvarez; 13. La belleza de Cuba, por Lorenzo Rodríguez Martínez; 14. A S. M. la Reina de las Cervezas, por Francisco Carvajal; 15. Versos, por Guillermo E. Pui; 16 Siempre a ti, por José Ma. López Gómez; 17. Las cerezas de San Pedro, por José Ma. López Gómez; 18 Lo que es la vida, por José Ma. López Gómez; 19. Ronel, por José Ma. López Gómez.

CUENTOS

Lemas y autores:

1. Recuerdo de las Guillerías, por Emilio Soldevilla; 2. Cuento, por C. O. Martínez; 3. El triunfo del amor, por Lorenzo Rodríguez Martínez; 4. Arrepentimiento y perdón, por Florentino Bahillo Ruiz; 5. A Cuba; de tu historia qué?, por Nenita Margarita Machado y León; 6. Gratitud y cariño, por B. García Cobo; 7. La felicidad no emigra, por Francisco Fernández; 8. El abrazo de Año Nuevo, por José Ma. López Gómez; 9. Fatalidad, por Alberto Llopis Nomdedeu; 10. Error, por Teresa Crespo de Alvarez; 11. Conquista el amor, por Higinio Hevia; 12. Cartas azules, por Luis Rodolfo Saiz; 13. La rosa encarnada, por María González; 14. Recuerdos de una joven, por Angela Gutiérrez; 15. Por sinvergüenza, por Zenón Villarrubia Aparicio; 16. La dentadura artificial, por Zenón Villarrubia; 17. Fidelidad, por A. J. Mayayo; 18. Laureles del recuerdo, por Ernesto Gómez; 19. Sally, la Duquesa lavandera, por Carmen Cortés y Rodríguez; 20. Joselito, por J. Hernández; 21. La niña mimada, por G. J. Garlop; 22 La lección más cara de mi vida, por Juan C. Jiménez Pastrana; 23. Como las rosas, por Carmen Pérez y Fernández Roces; 24. Un nuevo inmigrante (sin lema y sin nombre del autor); 25. El concurso, por Pyme; 26. El amor triunfa, por Leonor J. Polo; 27. La avaricia rompe el saco, por Vicente

QUEJAS DE SUSCRIPTORES
Departamento Central, Habana, M-8404 Agencias: Cerro y Jesús del Monte, I-1994. Marianao, Columbia, Almendares, Buen Retiro, Quemados y Pogolotti, F-O-7090.

DIARIO DE LA MARINA

THE ASSOCIATED PRESS
Esta Asociación es la única que posee el derecho de reproducir las noticias cablegráficas y la información local que en este DIARIO se publiquen.

AÑO XCIV — LA HABANA, MARTES 16 DE MARZO DE 1926 — PAGINA QUINCE

EN FILIPINAS SE DAN PRODUCTOS DE LOS TROPICOS

A juicio de los técnicos, todos los productos importados de los trópicos pueden obtenerse allí

IGUAL QUE EN EL ORIENTE

La goma, la gutapercha, el roten ,los aceites vegetales etc., importados por los E. U.

MEJORAS NECESARIAS

Un sistema general para la comunicación de las provincias entre sí resulta indispensable

MANILA, Islas Filipinas, marzo 15 (S.E.) La goma, la gutapercha, el roten, los aceites vegetales, cuantos productos importan los Estados Unidos de los trópicos, pueden obtenerse provechosamente en las Islas Filipinas, a juicio de los técnicos del Departamento de Agricultura de dicho archipiélago, que constituye un gran centro de agricultura tropical. Todos los productos del trópico, con excepción del azúcar, han sido estudiados y cultivados en gran escala en las posiciones británicas y holandesas del Extremo Oriente. Las Islas Filipinas gozan del mismo suelo y las mismas condiciones climatológicas que las islas holandesas y británicas más productivas del Oriente y está habitadas por una raza malaya análoga a la que puebla las Indias Holandesas.

Hasta ahora el abacá es uno de los pocos productos tropicales que se han desarrollado en las Islas Filipinas. La copra y el aceite de coco son también dos productos esenciales en lo que el citado archipiélago figura a la cabeza del mundo. Las posibilidades para desarrollar otros productos tropicales, tales como la goma, la quinina, la gutapercha y el alcanfor, aún están lejanas.

Existen algunas pequeñas plantaciones en las islas del sur, especialmente en Mindanao, que han servido para demostrar a los técnicos que la goma puede darse allí en mejores condiciones que en Sumatra o Malaya. De hecho existen razones para creer que puede obtenerse goma bastante en las Filipinas para romper el monopolio británico.

Lo mismo que de la goma puede decirse de los demás productos tropicales. El café fué una de las riquezas más importantes de las Islas Filipinas hasta la llegada del pulgón en los últimos años de la pasada centuria. Gracias a la introducción de nuevas y más resistentes especies las cosechas han vuelto a ser prometedoras. En la actualidad se hacen experimentos en relación con el desarrollo del alcanfor y la cinchona, aunque debido a la escasez de fondos y a la ausencia de una política agrícola no ha sido posible realizar los experimentos en gran escala.

El pueblo filipino puede aumentar su producción agrícola dos o tres veces, ya que actualmente solo el 37 por ciento de las tierras cultivables de aquel país, están en explotación.

Pero todo este desarrollo de que son susceptibles las Islas Filipinas no podrá alcanzar su grado máximo si no va unido a un sistema general de carreteras en las diferentes provincias y de comunicación interinsular. Esta puede decirse que es excelente y los norteamericanos no han hecho otra cosa que intensificar el servicio marítimo que ya tenían establecido los españoles ampliándolo y dedicando mayor número de buques a dicho servicio.

En cuanto a las carreteras algo se ha hecho, pero aun queda bastante por hacer para que Filipinas sea el emporio que sus riquezas naturales dan derecho a esperar. Justo es apuntar que los Estados Unidos han desarrollado aquí estas vías de comunicación construyendo 5149 kilómetros de carreteras de primera clase desde que se hicieron cargo del gobierno insular en el año 1898.

VIAJES A
PARIS
55 DIAS DE EXCURSION por $860.00
85 DIAS DE EXCURSION por $1.150
115 DIAS DE EXCURSION por $1.450
En estos precios está comprendido el pasaje de ida y vuelta en primera clase, hoteles y manutención completa de primer orden, billetes de teatros, excursiones y otras diversiones.
EN ESTAS EXCURSIONES CADA INDIVIDUO VIAJA COMPLETAMENTE INDEPENDIENTE.
SALIDA EN TODOS LOS VAPORES FRANCESES.
PIDA FOLLETO EXPLICATIVO
PARISIANA
AMARGURA 11
Compañía Trasatlántica Francesa
O'Reilly 9

ITALIA EFECTUO AYER EL PRIMER PAGO DE SU DEUDA DE GUERRA

LONDRES, marzo 15.—(U. P.)—Adelantándose a la fecha convenida en que debía hacer efectivo el primer plazo de su deuda con la Gran Bretaña, Italia ha hecho hoy entrega de la cantidad de diez millones de pesos a que ascendía dicho plazo, en lugar de esperar al 15 de septiembre que era la fecha convenida. Dicha cantidad ha sido entregada del oro que el Gobierno de Mussolini posee en depósito en el Banco de Londres.

EMPIEZA HOY LA CAUSA MATTEOTTI

Infinidad de funcionarios del fascismo buscan alojamiento en Chieti para asistir a la vista

UN ALARDE DE FUERZAS

Los cinco sujetos acusados de haber cometido el asesinato esperan tranquilos el resultado

CHIETI, Italia, marzo 15.—(A. P.)—En vísperas de verse en la Audiencia de esta ciudad la causa incoada contra los presuntos autores del asesinato de Giacomo Matteotti, influyente miembro socialista de la Cámara de los Diputados, acaecido en 1924, buscan activamente alojamiento infinidad de funcionarios fascistas, letrados, periodistas y curiosos que estuvieron llegando durante todo el día. Los dos pequeños hoteles de la localidad están materialmente abarrotados, al igual que las residencias particulares.

Por las calles y edificios públicos hormiguean los destacamentos de policía y milicianos fascistas.

De los que tomarán parte en la vista, el último en llegar fué Roberto Farinacci, Secretario General del Partido Fascista.

Al parecer, los cinco individuos acusados de haber cometido el asesinato—Amerigo Dumini, Albino Volpi, Giuseppe Viola, A. Meleo Poverome y Augusto Malacría,—esperan con toda tranquilidad en la cárcel de la ciudad el comienzo de la vista.

Esta aparente despreocupación ante el resultado de su encausamiento, unida a la libertad relativa de que disfrutan y el excelente trato que se les dispensa, mantiene en perfecto estado la salud de los acusados.

La primera sesión, que se celebrará mañana, empezará por tomar juramento a los jurados, después de los cuales se procederá a la prueba testifical inmediatamente, siendo uno de los primeros testigos en comparecer Aldo Putato, a quien en un principio se imputó el crimen aunque más tarde quedó exonerado de cargos.

ITALIA RESOLVERA SU SITUACION ECONOMICA FAVORABLEMENTE

ROMA, marzo 15.—(U. P.)—El Presidente del Instituto Italiano de Empresas comerciales extranjeras, Michaelis, ha anunciado hoy que el capital de dicha institución se ha suscripto con exceso a pesar de que llega a cien millones de dólares.

La organización que tiene por objeto auxiliar a los italianos que viven en el extranjero, ha formado su primer comité de directores.

Michaelis se muestra satisfecho del resultado obtenido y dice que el éxito es una prueba más de que la situación económica del país marcha favorablemente.

ANUNCIOS CLASIFICADOS DEL "DIARIO DE LA MARINA"

LISTA DE LAS AGENCIAS DE LOS ANUNCIOS CLASIFICADOS

Nº 1.—Vidriera de Tabacos. Obispo y Cuba.
Nº 2.—Vidriera de Tabacos. Oficios núm. 32.
Nº 3.—Puesto de Revistas y Diarios. Estación Terminal.
Nº 4.—Vidriera de Tabacos Café Marte y Belona.
Nº 5.—Vidriera de Tabacos. Café El Imperial, Galiano y Zanja.
Nº 6.—Almacenes "EL ENCANTO", Galiano y S. Rafael.
Nº 7.—Almacén EL AGUILA, (Víveres). Neptuno y Aguila.
Nº 8.—Panadería LA FLOR DE GALIANO. Galiano número 11.
Nº 9.—Farmacia SANTA AMALIA. Consulado y Animas.
Nº 10.—Vidriera "EL GALLO", Mercado de Colón 25.
Nº 11.—LA SORPRESA, Vidriera de Tabacos. Calzada del Monte y Arroyo.
Nº 12.—LA VILLA DE NOVELGAS, Víveres Finos. Belascoaín 118.
Nº 14.—Vidriera de Tabacos. Belascoaín y Reina.
Nº 15.—EL GATO BLANCO, Billetes. Belascoaín y Neptuno.
Nº 16.—Vidriera de Tabacos, Café Manhanttan. San Lázaro y Belascoaín.
Nº 17.—Guillermo Valdés. Aramburo 36.
Nº 18.—Farmacia Dra. E. Alvarez. Concordia esquina a Infanta.
Nº 19.—Vidriera Café Moderno, Infanta y San Rafael.
Nº 20.—LAS AVENIDAS, Vidriera de Tabacos. Carlos III e Infanta.
Nº 21.—LA ESQUINA DE TEJAS, Vidriera. Monte 509 e Infanta.
Nº 22.—Manuel Montenegro, Víveres. San Francisco y Buena Ventura, Víbora.

OFRECE GRANDES PELIGROS EL USO DE LOS PURGANTES

El usar éstos sin la previa consulta con el médico es con frecuencia causa de la muerte

RICINO Y SAL DE HIGUERA

Estos dos purgantes, de uso tan frecuente en las casas pueden causar grandes males

NECESIDAD DEL MEDICO

En las úlceras estomacales y en la apendicitis se recurre erróneamente a los purgantes

CHICAGO, marzo 15 (S.E.) La "Gorgas Memorial Institution", organización establecida en virtud de una donación testamentaria y que tiene a su cargo la vulgarización de los conocimientos médicos, está publicando instrucciones de verdadera utilidad y cuya divulgación debe ayudarse.

Para la isla de Cuba tiene interés especial la nota que hoy da a la publicidad la referida institución, ya que se refiere al uso de purgantes que en ese país está muy generalizado y se cree cosa corriente y de natural empleo sin previa consulta médica.

Precisamente esa práctica generalizada de administrar purgantes particularmente sal de higuera y aceite de ricino sin consultar al doctor está llena de peligros. Lo primero que se le ocurre a muchas madres y abuelas cuando un niño se queja de dolor de estómago es darle una dosis de aceite de ricino. De la misma manera, cuando un adulto que carece de conocimientos médicos experimenta alguna perturbación digestiva aguda, acude a las sales o a alguna agua laxante.

Muchas vidas se sacrifican anualmente por el uso de purgantes. Los desórdenes digestivos más graves, durante los cuales se recurre a estas poderosas medicinas son: úlcera del estómago o de la primera porción del intestino, cálculos en la vejiga, obstrucción intestinal aguda y apendicitis. Todas ellas son enfermedades quirúrgicas acompañadas de graves peligros.

La úlcera del estómago frecuentemente perfora las paredes del estómago o de los intestinos y permite que el contenido del estómago caiga en la cavidad abdominal, dando por resultado la peritonitis. Cualquiera droga que aumente las contracciones del estómago o actúe como irritante de la membrana mucosa aumenta los peligros de la perforación. El reconocimiento médico y la inmediata intervención quirúrgica en los casos de perforación de estómago o de los intestinos es la única esperanza de conservar la vida, y toda demora y medicición casera son muy peligrosas.

El mismo peligro existe en la obstrucción intestinal que usualmente se manifiesta con dolores abdominales, vómitos y síntomas de indigestión aguda. El intestino en estos casos está agrugado por alguna causa mecánica que obstruye el canal intestinal. Los purgantes estimulan las contracciones musculares del intestino, intensifican los síntimas y con frecuencia producen una muerte rápida. Sólo un hábil médico puede reconocer y tratar con éxito tal afección.

En la apendicitis aguda que es una de las afecciones más comunes en los niños y en los jóvenes, se recurre por los ignorantes a los purgantes. En la apendicitis aguda existe inflamación con la presencia de gérmenes muy virulentos. La naturaleza trata de proteger el apéndice inflaniado y la cubierta del abdómen formando adhesiones y dejándolo descansar. Los purgantes aumentan los movimientos de los intestinos, favorecen el desarrollo de los gérmenes y preparan la infección.

En todos estos desórdenes digestivos agudos el médico o el cirujano tropiezan con la confiada declaración de la madre de que le ha dado una dósis de aceite de ricino. No debe hacerse tal cosa, no debe administrarse purgante alguno, sin antes consultar al médico.

CANADA NO EMITIRA SU PARECER SOBRE LOCARNO HASTA QUE SE TERMINE LA ACTUAL CONTROVERSIA

OTAWA, marzo15.—(UP.) — La actitud de Canadá en los pactos de Locarno no se conocerá hasta que se resuelvan las dificultades surgidas en el seno de la asamblea de la Liga de las Naciones reunida en Ginebra.

Un diputado de la mayoría gubernamental hizo este anuncio en la noche de hoy en el Parlamento al ser interpelado sobre el asunto.

RELIQUIAS DE MAS DE TRES MIL AÑOS DESENTERRADAS EN MESOPOTAMIA

FILADELFIA, marzo 15.—(U. P.)—Por un informe recibido por la Universidad de Pennsylvania que en unión con el Museo Británico envió una expedición arqueológica a Mesopotamia, remitido por el Comandante E. Leonard Wooley, de dicha expedición, sábese que se han efectuado hallazgos de reliquias históricas que datan de más de tres mil años.

El más notable de todos esos hallazgos es una estauta de Nin Gal, la diosa de la Luna encontrada entre las ruinas de un templo construído el año 3220 antes de Cristo, en honor de dicha divinidad, por el rey de Ur Bur Sin.

Entre las ruinas deetaoshrdlueta Entre las ruinas de dicho edificio fueron desenterrados asimismo unas vasijas que servían para la cocción de los alimentos de los sacerdotes que oficiaban en el templo. También se han encontrado ataudes de cobre batido y muchos objetos de plata y bronce.

En el informe se dice que más de doscientos obreros tomaron parte en las excavaciones y que la estructura del edificio ha quedado completamente descubierta. Existen dos templos en el edificio, totalmente distintos, con sus patios separados, tanques de agua, arcadas y santuarios en cada uno de ellos.

MEJICO RECIBE LA INMIGRACION QUE RECHAZAN LOS ESTADOS UNIDOS

HARRY CHANDLER,
(Director de "The Times" de los Angeles, California)

(Derechos reservados para el DIARIO DE LA MARINA por la North América Newspaper Alliance)

NUEVA YORK, 15 de Marzo.—El 15 de mayo de 1924 los Estados Unidos de Norte América dictaron la Ley de Inmigración gracias a la cual los Estados Unidos ahora reciben uno de cada cuatro extranjeros que llegaban al país anteriormente. En vez de 1.300,000 extranjeros solamente llegaron 300,000 el año pasado.

El 31 de diciembre de 1925 la República de Méjico promulgó las nuevas leyes sobre la propiedad y el petróleo que, al llevarse a la práctica, convierten en ciudadanos mejicanos a toda persona, cualquiera sea su nacionalidad, que tenga alguna parte en los inmensos recursos naturales de Méjico.

¿Hay relación entre ambas leyes? No, ni siquiera semejanza, si exceptuamos el énfasis que han querido darles al denunciarlas como peligrosas los extranjeros a quienes dichas leyes afectan en forma directa. Ni una ni otra ley parece tener significado histórico. Cada una de ellas fué promulgada con el fin primordial de hacer frente a situaciones especiales. Seguramente, los legisladores jamás creyeron que darían un nuevo cariz a la historia del continente americano. Lo menos que pensaron los legisladores fué en crear una potencia mundial que se elevara de esos simples fundamentos legales.

Sin embargo, el pensador ve en tales leyes el principio de un nuevo Méjico, que en poderío, influencia, riqueza, recursos tangibles, comercio, industria, patriotismo y unidad nacional será igual o quizá superior a los Estados Unidos. El pensador ve aún más lejos: como en escena panorámica que se va desplegando gradualmente ante su vista, es facil imaginar tan potencial nación formada en muchísimo menos tiempo del que emplearon los Estados Unidos para llegar a su actual apogeo.

No vaya el lector a creer este pronóstico como mera quimera forjada en mente poeta o soñadora. Nada de eso. Los proponentes del plan son nada menos que los magnates que supieron acaparar inmensas fortunas por su capacidad para prever los acontecimientos usan una lógica muy simple: dichos magnates se fijan en el ejemplo de los Estados Unidos. Cuando este país cierra, como lo ha hecho, sus puertas a un millón de almas que anualmente llegaban a sus playas para ayudar la construcción de la estructura social e industrial del país, otro país tiene necesariamente que recoger ese sobrante de humanidad, asimilarlo y hacerlo altamente productivo.

He aquí cómo, sin pensarlo, Méjico, de un solo golpe, se hace acreedor a este material constructor y lucrativo que los Estados Unidos rechazan. Con absoluta independencia del decreto norteamericano, pero casi simultáneamente, Méjico, unas cuantas leguas al sur de los Estados Unidos, con riquezas vírgenes mil veces superiores a las de esta nación, abre sus puertas al peregrino europeo, y a cambio de la adopción que la ciudadanía significa, el forastero rechazado por los Estados Unidos encuentra puerta abierta en Méjico para yacer los cimientos de la nación más poderosa que la historia ha conocido.

El problema es sencillísimo. Ya ha comenzado a dirigirse la corriente de inmigración norteamericana hacia Méjico. Y por primera vez en su interesante historia, Méjico está dispuesto y preparado para recibir al peregrino, asimilarlo y beneficiarse con su llegada. Esto es todo.

Méjico no ha tenido nunca problemas de inmigración. En los días anteriores a la revolución, el país estaba en manos de una aristocracia que mantenía dominio efectivo sobre el suelo mejicano, sus riquezas y recursos. En aquella época, cuando el extranjero llegaba a Méjico se encontraba con todo acaparado y con que sus manos eran su única fortuna.

En los diez años que ha seguido al régimen de Porfirio Díaz, México ha venido caminando de revolución en revolución. Durante todo ese tiempo, lo que preocupaba al extranjero era, no cómo entrar en México, sino cómo salir del país. Pero al llegar la era de paz y prosperidad, se vislumbran nuevos horizontes ante los ojos tristes del transeunte. Sabiamente, el nuevo Gobierno anunció su intención de devolver al pueblo lo que legítimamente le correspondía, es decir, los recursos que por leyes naturales eran del pueblo mexicano y no de unos cuantos capitalistas engreídos.

La Ley Agraria fué una especie de guadaña puesta por la Providencia en manos del Gobierno para acabar con el feudalismo codicioso de los hacendados. En vez de tres o cuatro inmensas haciendas, la república fué repartida, por lo menos en teoría, en una infinidad de parcelas de terreno, que el Gobierno puede poner a la disposición de quienes por su industria y diligencia se muestren acreedoras a ellas.

El segundo paso era muy lógica consecuencia del anterior: "México, para los mexicanos", fué el nuevo grito lanzado en la Cámara Legislativa del país. El Artículo 27 de la Constitución fué sabiamente pulimentado y reformado convirtiéndolo en estatutos prácticos. Estas cláusulas de la ley demuestran claramente el propósito:

Primero: Ningún extranjero podrá adquirir terrenos dentro de un término de cien kilómetros de alguna frontera extranjera, o cincuenta kilómetros de la costa. Los extranjeros que actualmente sean propietarios de terrenos en dichas zonas continuarán poseyéndolos hasta su fallecimiento; pero sus herederos deberán pasarlas a manos de ciudadannos mexicanos dentro de un término de cinco años después de la muerte del actual propietario.

Segunda: Todo producto del subsuelo mexicano, incluyendo el metal y petróleo, es propiedad de la nación mexicana. Todo extranjero que posea tierras deberá renunciar a sus privilegios de extranjero en lo que a la tierra respecta.

El efecto de estas cláusulas bien claro está: obligar al extranjero deseoso de poseer propiedad agrícola, minera o petrolera, a convertirse en mexicano, ya sea moral o materialmente. Así, México distribuirá sus recursos; pero los conservará dentro de sus fronteras. Y con esos mismos recursos premiará a todos los que, a títulos de ciudadanos, ayuden a fomentar tan vastas riquezas. A cambio de residencia permanente, el futuro ciudadano mexicano gozará de mayores oportunidades de las que podría brindarle cualquier otro país del orbe.

¿Qué significa tal población permanente para el porvenir de México? La práctica de lo ocurrido en los Estados Unidos, que han llegado a ser la nación más rica del mundo gracias a la continua amalgama de diversos materiales humanos en una caldera muchísimo menos adecuada y eficaz que la de México, puede darnos contestación: Las estadísticas norteamericanas hablan, elocuentemente, del material que México recibirá para la edificación de su futura prosperidad.

La Ley de Inmigración norteamericana limita la entrada de los extranjeros a un dos por ciento del total de cada nacionalidad existente en el país hace treinta y cuatro años. El primer año pasado bajo esta ley, redujo el número de inmigrantesa 294,314, es decir casi medio millón menos que en el año precedente. Si no hubiese sido por ella, los Estados Unidos hubieran recibido el año pasado 43,000 ingleses, 34,000 escoceses, 52,000 italianos, 41,000 alemanes, 25,000 franceses, 5,000 holandeses y un gran número de inmigrantes de otros países todos ellos hombres de trabajo, honrados y futuros fundadores de hogares respetables. Rebuscando estadísticas encontramos que el promedio de extranjeros que se hubieran residenciado en este país, habría agregado catorce mil profesionales, incluyendo ingenieros, comerciantes, mineros, hombres de ciencia, médicos, abogados y arquitectos; cien mil artesanos diestros, tales como mineros, agricultores, carpinteros, escribientes, herreros, maquinistas, mecánicos, albañiles; y setenta mil labriegos. Algo difícil resulta conjeturar con exactitud, dadas las restricciones impuestas por la nueva ley; pero, de todos modos, es fácil concebir la enormidad de gente que vendría del viejo mundo a poblar esta parte de América que tan galantemente invita a toda persona diligente y hábil.

En cuanto al carácter de los futuros inmigrantes puede afirmarse que, juzgando por la calidad de los que vinieron a los Estados Unidos, todo el material europeo, con muy raras excepciones, es de fácil asimilación y por todos conceptos útil. Solamente a la inmigración europea deben los Estados Unidos su actual poderío y grandeza.

Hablando en términos generales, todo inmigrante representa el elemento más viril de la tierra. El perezozo, el timorato, el satisfecho y el falto de aspiraciones se quedan en la casa, mientras que los de espíritu aventurero y emprendedor salen de su nativo lar en busca de más claros horizontes. Es preciso estar poseído de carácter enérgico y de valor a toda prueba para dejar patria, familia y amigos y salir en pos de aventuras en tierras extrañas. Y esta clase de elementos atrevidos, enérgicos y aventurados, no sólo se contentan con fundar los pueblos, sino que además se compenetran en una forma misteriosa con el elemento indígena y de esa unión brota la nueva raza, llena de ideales progresistas, amor a la patria y de respeto por sus instituciones.

Para esta clase de elementos, la situación mexicana está hecha a la medida. Desde los días bíblicos de Canaán, ninguna tierra prometida brinda las perspectivas que México presenta al inmigrante. En perfecta paz, bajo un Gobierno democrático, con absoluta libertad personal, (cosa que no se ve en los Estados Unidos), con una aristocracia formada, no por el elemento adinerado, sino por intelectuales y gente de carácter, el progreso y el desarrollo de México prometen ser rápidos y seguros. Dénsele al país las cabezas, corazones y brazos que necesita para llevar a cabo su labor de progreso, y el porvenir no conocerá límites.

Desde la frontera guatemalteca hasta la norteamericana, el país presenta una serie de recursos naturales vastísimos y casi vírgenes. Situado en una latitud casi tropical, la elevación de sus majestuosas mesetas dota al país de un clima saludérrimo, sin calores ni fríos excesivos. Sus valles y llanos son feracísimos. Las lluvias copiosas y los muchos ríos y torrentes que bañan el suelo hacen que no haya en todo el país una sola hectárea de terreno de difícil cultivo.

Aun bajo las condiciones desagradables causadas por las contiendas fratricidas de la pasada década, el progreso de México en el ramo agrícola bien claro demuestra que dicha nación está llamada a ser el granero del mundo. En un año solamente, los productos vendidos por México a los Estados Unidos pasaron de treinta millones de dólares, y bien se sabe que la superficie del país apenas está en explotación.

Bajo clima tan ventajoso como el que ofrece, la cría de ganado vacuno y lanar puede llevarse en proporciones gigantescas. Según los informes presentados por don Baldomero A. Almeda, agregado comercial del Departamento de Comercio, Industrias y Trabajo, el área tropical de México contiene mayor cantidad de terrenos arables que toda América Central, incluídas las Antillas. Además, esta misma zona comprende una inmensa cantidad de terrenos capaces de producir caña de azúcar.

Las montañas están repletas de ricos minerales esperando el taladro del minero. En 1924, la producción total de plata en México fué de cien mil onzas, es decir, cantidad suficiente para el abastecimiento del mundo. Aun empleando sistemas anticuados, la producción anual de oro es de más de treinta y un millones de pesos; la de plomo, de veintisiete millones de pesos; la de cobre, de diez y seis millones de dólares; y la de zinc, de dos millones. ¿Cuál sería esta producción mineral utilizando métodos más modernos? Además de los metales mencionados, los depósitos vírgenes de hierro, mercurio, grafito, arsénico, antimonia y hulla son suficientemente grandes para excitar la codicia del capitalista más timorato.

En los últimos veinticinco años, México ha producido la enorme cantidad de 1,293 millones de barriles de petróleo, a pesar de que en un espacio de más de diez años no fué

(Continúa en la página veintitrés)

UNA CONFERENCIA SOBRE LAS HORAS PARA EL TRABAJO

En Londres se inauguró ayer la conferencia internacional para tratar de la jornada diaria

AFECTA A TODO EL MUNDO

Según acuerdos anteriores que se tomaron en Washington hará arreglos o ratificará aquélla

POR LA CIVILIZACION

Esta saldrá favorecida—dijo Baldwin—con la uniformidad de la jornada laborable mundial

LONDRES, marzo 15.—(U. P.)—Hoy ha inaugurado sus tareas la conferencia internacional que, según lo convenido en una anterior celebrada en Washington, ratificará o modificará la cuestión de las horas laborables de jornada para todos los países industriales del mundo.

El premier Baldwin pronunció el discurso de salutación a nombre de Gran Bretaña a los delegados extranjeros y solicitó de ellos, basándose en el beneficio común de la industria mundial, que se pusiesen de acuerdo sobre la uniformidad de las jornadas laborables en todos países.

"El hecho de ponernos de acuerdo todos sobre esta importante materia producirá indudables beneficios a la civilización europea. La regulación de horas laborables distintas producirá, por el contrario, una renovación de la lucha industrial".

El Ministro del Trabajo de Alemania, delegado de dicha nación, contestó al discurso de Baldwin y sostuvo que para el fin perseguido bastaría que se pusiesen de acuerdo Francia, Gran Bretaña, Bélgica, Alemania e Italia puesto que los otros países cooperarían en idéntico sentido.

Un representante de la Oficina Internacional del Trabajo, que tiene su sede en Ginebra, toma parte en la conferencia.

Hasta ahora, sólo Italia ha ratificado la convención de las ocho horas de trabajo y a sus instancias se ha llevado a efecto la conferencia actual, para determinar de una vez esta cuestión ya que las condiciones industriales de los distintos países europeos son muy diferentes. La Conferencia tiene por objeto regularizar las jornadas laborables precisamente en el sentido de establecer una sola en todos los países y adoptar la de cuarenta y ocho horas a la semana, establecida en Washington.

UN COMETA QUE DESAPARECE

CHICAGO, marzo 15.—(U. P.)—El profesor E. B. Frost, director del Observatorio de Yerkes anuncia que la desaparición del cometa Enosre, que debió lucir el lunes por la noche, está motivada por el calor del Sol, que ha desintegrado la cabeza del cometa, haciéndola transparente.

Este cometa, que era visible en el continente africano en el mes de diciembre pasado, estaba en esa época a treinta millones de millas del sol, pero Frost sostiene que al acercarse al sol ocurrió el fenómeno anterior de desintegración.

REUNION DE LOS DELEGADOS DE LAS COLONIAS BRITANICAS EN LAS ANTILLAS

LONDRES, marzo 15.—(U. P.)—El Secretario de las Colonias, Mr. Amery ha hecho público hoy que los delegados de las distintas colonias que la Gran Bretaña posee en las Antillas se reunirán en esta capital el día 17 de mayo para determinar algunos asuntos pendientes y estudiar su resolución de acuerdo con los intereses mutuos de las colonias y la metrópoli.

SALE DE PORT ARTHUR PARA LA DESEMBOCADURA DEL PEI UN CRUCERO NIPON

TOKIO, marzo 16.—(A. P.)—Se han transmitido órdenes al crucero Hirado surto en Port Arthur, para se haga a la mar con destino a Taku, en la desembocadura del río Pei, donde las tropas chinas hicieron fuego la semana pasada sobre dos destroyers japoneses matando a un oficial e hiriendo a varios marineros.

ALAMAC HOTEL
Broadway and 71 Street
New York
Las delicias de todos los cubanos que visiten New York
Elegantes apartamentos con dos y tres habitaciones de dormir y sala, uno y dos baños o ducha y puerta Servidor.
Atención especial a la clientela Hispana y Sur Americana, bajo la excelente supervisión del señor
ANTONIO AGÜERO
Tres restaurants excepcionales. bailes y orquesta.
LATZ OWNERSHIP MANAGEMENT

HAN SIDO EXPULSADOS DE MEXICO 202 SACERDOTES EXTRANJEROS

CIUDAD DE MEXICO, marzo 15.—(A. P.)—La Secretaría de Gobernación anuncia que bajo la disposición contitucional que sólo permite oficiar en esta república a los sacerdotes naturales del país, han sido expulsados hasta ahora 202 sacerdotes del extranjero, del credo romano-católico. También han sido expulsados algunos pastores protestantes, aunque en pequeña proporción. La nota facilitada por la Secretaría de la Gobernación no dice el número de éstos.

GRAN BAJA DEL FRANCO BELGA

Fué tan extraordinaria que dió lugar a dos consejos de ministros en un solo día

LA DEUDA DE GUERRA

Fué causada porque los E. U. no ratificaron el arreglo de la deuda, además de otras razones

BRUSELAS, marzo 15 (A.P.) Según opinión general expresada esta noche en los círculos políticos y financieros de esta capital, la sensacional baja experimentada hoy por el franco belga, que dió lugar a la celebración de dos consejos de ministros en el transcurso del día, fué debida a las manipulaciones de Londres y Washington.

El hecho de no haber ratificado el Senado de los Estados Unidos el arreglo de amortización pactado acerca de la deuda de guerra y la insistencia de los banqueros británicos en obtener el dominio casi absoluto de los ferrocarriles nacionales belgas, produjeron hondo desasosiego e intranquilidad en los círculos financieros, dando lugar a un fuerte movimiento de ventas en los valores belgas que trajo como natural consecuencia la depreciación del franco.

Según informes oficiales recogidos esta noche, está desarrollándose en la bolsa un intenso movimiento de ventas en los papeles belgas y de compras en los valores extranjeros que el gabinete espera contener mañana con la ayuda de los banqueros belgas.

En las dos últimas sesiones, la baja ha producido una merma de catorce por ciento en la riqueza nacional de Bélgica.

Sábese que el ministro de Hacienda, M. Janssen, ha confesado en un consejo de ministros celebrado esta tarde "lo mediocre del éxito alcanzado en las negociaciones de Londres," sin mencionar para nada a los Estados Unidos. Créese segura una crsis ministerial, existiendo la impresión de que será llamado a Bruselas M. Vandervelde, representante de Bélgica en las deliberaciones que la Sociedad de Naciones celebra en Ginebra.

Cítase abiertamente como sucesor de M. Janssen en un probable gabinete de hombres de negocios a Emil Franqui, ex-Ministro de Estado y miembro de la misión belga que fué a los Estados Unidos a negociar el plan de amortización de la deuda de guerra.

Por el momento, el gabinete decidió prohibir provisionalmente la compra de cambios extranjeros y abrir una minuciosa investigación para poner en claro las operaciones últimamente hechas en dólares y libras esterlinas, así como en acciones inscriptas en Bolsas extranjeras que se cotizan en la de Bruselas.

El Gabinete ha autorizado al Ministro de Justicia para que tome las medidas más oportunas contra todo aquel que se dedique al agio o la especulación o no pueda probar la legitimidad de las compras de moneda extranjera hechas en relación con sus transacciones mercantiles. No obstante, todos admiten que la especulación es efecto y no causa de la presente crisis del franco belga.

PROTESTA DE LOS . . . .

(Viene de la primera página)

Ley de los Registros, que es más bien una ley de beneficios. El Colegio de Abogados, agregó, debería figurar en la vanguardia de los que señalan y denuncian los errores de esa ley. No es del momento —expuso— hacer un análisis de la misma. Todos los Notarios la conocen y sería ridículo hacer alarde de un conocimiento del que todos han participado. Es pues indispensable dar un ejemplo cívico en este acto y declarar francamente que la Ley en cuestión constituye un atentado a la legislación vigente y que al votarse la misma se prescindió de toda calma y de toda prudencia, cuyos factores son elementales para toda transformación o reforma trascendental en cuestiones de derecho.

La Asamblea por unanimidad acordó aceptar y votar en favor del criterio expuesto por el doctor Ramiro Cabrera al que se encargó de redactar la expresada declaración de principios, cuyo texto íntegro es del tenor siguiente.

"El Cuerpo de Notarios Públicos de la Habana declara previamente y sin reservas, que su criterio es opuesto a la sanción íntegra y definitiva de la llamada Ley de los Registros, por considerarla perturbadora en el orden de la actual legislación civil mercantil, porque la misma ha sido votada con festinación inadecuada que ha producido un positivo olvido de las Leyes Especiales porque se rige la contratación general y en especial el funcionamiento de los Registros de la Propiedad de la República.

Sin necesidad de consignar por el momento el estudio pormenorizado de la Ley en sus varios aspectos, los Notarios Públicos de la Habana ofrecen desde luego su concurso más entusiasta al Poder Ejecutivo por medio del señor Secretario de Justicia o directamente para formular por escrito un estudio crítico y analítico de la Ley señalando sus inconvenientes en la práctica y los conflictos que la misma provoca para que al hacerse uso en su día de las facultades y prorrogatorias que al propio Congreso ha reservado al Honorable Presidente de la República por otra Ley posterior, pueda llegarse a la adopción de aquellos criterios más prudentes y acertados para que atenúen los efectos de la Ley en discordia o para que de una Ley equivocada se dote a la República de una Ley aceptable y útil".

Además se acordó nombrar una comisión que se encargará de llevar a cabo el estudio y crítica de la Ley para someterla a la consideración del Honorable Presidente de la República.

Integran esa comisión los señores: Rodríguez Lendián, hijo; Leonardo Sorzano Jorrin; Omelio Freyre; Jose Luis Pessino, Miguel Angel Campos; José Elías Jiménez; Claudio Ramírez; Ramiro Cabrera; Conrado Ascanio; Juan Carlos Andreu; José López Pérez; Andrés Angulo; Ricardo Viurrun; Mario Recio y Federico Miró.

Por último se comisionó al Secretario de la Junta doctor Joaquín María Barraqué para que dé cuenta de todo lo actuado al señor Secretario de Justicia y le entregue copia de la "Declaración de Principios" acordada, así como para que le haga saber el propósito de los Notarios Públicos de la Habana en el sentido de que estais animados del deseo de coadyuvar con el Poder Ejecutivo de la Nación a remediar y atenuar los males que la Ley ofrece en el futuro.

CIEN MIL CASOS DE INFLUENZA HAY EN MEXICO

Este número se refiere sólo a la capital de la república estando enfermo el Presidente

UN TREN VOLCADO

El conde alemán von Bullow fué arrestado y expulsado de México por indeseable

AVISO A LA ARGENTINA

El arresto y expulsión de von Bullow obedeció a un aviso en que se le reputa de peligroso

CIUDAD DE MEJICO, marzo 15. (A.P.) El Presidente Calles se halla recluido en sus habitaciones particulares presa de un benigno ataque de influenza.

Se ha declarado en todo Méjico una epidemia de influenza cuya propagación se ha efectuado con inusitada rapidez. Solo en la capital hay cien mil atacados.

VIAJE DE UN CRUCERO MEJICANO

CIUDAD DE MEJICO, marzo 15. (S.R.) La Secretaría de la Guerra y Marina anunció hoy que dentro de pocos días el crucero mexicano Anahuac realizará un viaje por Centro y Sur América llevando a bordo a los alumnos de la Escuela Naval de Veracruz y algunos jefes del Ejército, quienes se encargarán de visitar a las autoridades de los puertos de su recorrido.

TREN VOLCADO

CIUDAD DE MEJICO, marzo 15. (S.R.) El tren de pasajeros que se dirigía hacia Guadalajara volcóse en el kilómetro 117 entre Monte León y Paí, cayéndose dos carros de segunda y uno de primera, así como dos del expreso y saliéndose de la vía parte de un carro dormitorio. La Dirección General de Ferrocarriles anuncia que no se registraron desgracias personales, aunque sí algunos heridos y contusos. El Superintendente de la División de Guadalajara ha salido a prestar los auxilios del caso y aún se ignoran las causas de este accidente.

NO PUDO RECIBIRLOS

CIUDAD DE MEJICO, marzo 15. (S.R.) Por encontrarse enfermo el Presidente, no pudieron ser recibidos en visita de despedida los excursionistas mexicanos que van a Cuba y después a varios países europeos en visita de recreo y expansión comercial. En su lugar fueron atendidos por los altos funcionarios de la Secretaría de la Presidencia y es muy probable que un representante personal del general Calles vaya hasta Veracruz a despedirlos.

TOMARON POSESION

CIUDAD DE MEJICO

DIARIO DE LA MARINA

FUNDADO EN 1832

DIRIGIDO HASTA 1919 POR DON NICOLAS RIVERO Y MUÑIZ.
DIRECTOR JOSE IGNACIO RIVERO Y ALSINA

Editado por la Compañía DIARIO DE LA MARINA (S. A.) cuyo programa consiste "en la defensa de los intereses generales y permanentes de la Nación cubana, de los especiales de la colonia española establecida en la misma y de la unión y armonía entre los diversos elementos que conviven en el país."—Art. lo. de los Estatutos.

Presidente: Conde del Rivero Secretario: Manuel Abril y Ochoa. Tesorero: Joaquín Pina

ADMINISTRADOR: JOSE SOBRINO Y GONZALEZ

OFICINAS: Habana..... DIARIO DE LA MARINA. Nueva York..... Broadway at 71st. St.. Madrid..... Nicolás Ma. Rivero núm. 7. París..... 61 Boulevard Haussmann.

PRECIOS DE SUSCRIPCION

HABANA	PROVINCIAS	EXTRANJERO
3 mes. . . . $ 1.60	1 mes. . . . $ 1.70	3 meses. . . . $ 6.00
6 id. . . . . „ 4.50	3 id. . . . . „ 5.00	6 id. . . . . „ 11.00
6 id. . . . . „ 9.00	6 id. . . . . „ 9.50	1 año. . . . . „ 21.00
1 año. . . . . „ 18.00	1 año. . . . . „ 19.00	

TELEFONOS:

Quejas de Suscriptores.	M-8404	Deportes.	M-4239
Anuncios Económicos. .	A-3858	Secretaría de la Empresa.	M-7714
Anuncios Administración	A-5334	Secretaría de la Dirección	M-9785
Redacción.	A-0201	Fotógrafo.	M-6844
Repórters.	M-6144	Imprenta.	M-9665

PASEO DE MARTI 103 APARTADO 1010 CABLE: DIARIO, HABANA

MIEMBRO DECANO EN CUBA DE "THE ASSOCIATED PRESS"

EDITORIALES

OTRO ATAQUE AL COMERCIO ESPAÑOL

Necesitamos inmigración, y en eso se basa la admisión de haitianos y jamaiquinos, como se basaba antes, además, la de chinos.

Pero lo que teníamos por un postulado no lo es, a lo que parece, si nos atenemos a las iniciativas legislativas que lógicamente debieran responder siempre, y más tratándose de esta materia, a razones de orden económico y social.

Cuando se proponen leyes de exclusión, como el fracasado proyecto llamado del 75 0|0, que limitaba el trabajo a los extranjeros, excepto en las faenas agrícolas; o como el proyecto recién presentado a la Cámara por el jefe de la mayoría, tendiente a lo mismo mediante la prohibición de que entren en el país los menores de 23 años de edad que no lleguen con sus padres o tutores legales, salvo que vengan como turistas, por tiempo fijado en no más de seis meses, y los que habiendo residido durante dos años consecutivos "se hallan circunstancialmente en viaje" y vuelvan tras ausencia no mayor de medio año; cuando se restringe, en esa u otra cualquier forma, la inmigración, es señal de que no hace imperativa falta.

Sin embargo, vemos que en oposición con tales iniciativas parlamentarias, se producen proposiciones de ley como aquella que creaba nada menos que un impuesto sobre embarco de pasajeros, — objetado por nosotros y vetado por el Ejecutivo de acuerdo con nuestras objeciones—para destinarlo al sostenimiento del Delegado Superior de Inmigración y del Subdelegado, que tienen la misión de fomentar la corriente inmigratoria; y eso bastaría para demostrar que se tiene por cierta la escasez de brazos, si de un modo evidente no lo probase la aceptación, mejor dicho, la solicitud de factores poco o nada deseables, pero indispensables para cubrir las necesidades de la producción nacional.

Dejemos a un lado la falta de relación que pudiera hallarse entre el último proyecto referido y los otros, y pasemos a analizar el que está ahora en juego.

La limitación de la edad para la entrada de inmigrantes responde, según el preámbulo de la proposición de ley, a que la población nativa está privada "de una de las más considerables fuentes de riqueza y bienestar económico": el comercio.

El autor del proyecto cree conveniente y patriótico impedir la competencia que hace el inmigrante joven al nativo, porque, procedente aquél "de un medio inferior y a veces miserable, donde no conoció ninguno de los refinamientos de la vida civilizada,—copiamos sus palabras—acepta desde luego gustoso cualquier situación por penosa que sea, la cual representará de todos modos un progreso comparada con la de su vida en el ambiente natal".

De eso a sostener que la inmigración juvenil es ignara, no va nada; pero pasemos adelante, que hay en el párrafo que glosamos otros asertos igualmente injustos, hasta la evidencia.

Dice que "desconocedor—el inmigrante joven—de todo hábito social y sin necesidades espirituales, que su falta de educación no le permite sentir, se acoge de buen grado a una vida de enclaustramiento dedicado exclusivamente al trabajo extenuante y esclavizador, cuyos rendimientos amontonados sórdidamente centavo sobre centavo le permitirá" (como se lo permitió al comerciante a quien sirve) "algún día hacerse propietario y realizar el comercio por cuenta propia". Pregunta más adelante cómo podría rivalizar el joven cubano, "de superior educación y por ende de superiores aspiraciones", y añade que "esas aspiraciones—las del joven cubano—tan plausibles y legítimas por lo demás, representarán para él una desventaja en su competencia contra el inmigrante barato y sufrido, verdadera máquina de trabajo sin vínculo ni compromiso alguno con el medio social".

Así llega el proponente a la conclusión de que "impidiéndole la entrada en el país a ese inmigrante poco deseable, por otra parte inepto para las labores agrícolas, se facilitaría el acceso hacia las funciones comerciales a la juventud cubana, desembarazándola de un competidor prevalido de ventajas ilegítimas e inconvenientes desde el punto de vista general".

Revisemos esos argumentos, para probar que son deleznables, que carecen en lo absoluto de fuerza, que incluso se contradicen.

En primer lugar es inexacto que los nativos tropecemos con impedimentos extraños para dedicarnos al comercio. El cubano ha tenido y tiene posibilidades en ese campo, como en el de la industria, como en todos. Prescindamos de los millares de compatriotas que hallaron y siguen hallando medios de vida en puestos secundarios, y citemos al unos de los que en la actualidad figuran como gerentes de casas comerciales, de empresas industriales y bancarias, unos por razón de herencia, y todos por el propio esfuerzo, que nada vale recibir riqueza, sino saberla conservar. Los nombres bien conocidos de Romagosa, Crusellas, Belats, Barraqué, Santeiro, Maciá, Franca, Zorrilla, Aguilera, Blanco Herrera, Seiglie, Armada, Cartaya, Córdova, Larrea, Primelles, Biel, etc., ¿no desmienten la categórica afirmación hecha por el autor del proyecto? ¿No ha sido comerciante el señor Presidente de la República? ¿No lo ha sido el mismo jefe de la mayoría parlamentaria de la Cámara?

Es inexacto también que los inmigrantes, adultos o no, desconozcan, en cuanto a los de procedencia española, "los refinamientos de la vida civilizada". Tal vez el mal esté en que algunos los conocen demasiado. Recordemos que cuando la Gran Guerra elevó los jornales, muchos obreros en España, especialmente los que trabajaban en las minas asturianas, bebían champán y fumaban "puros habanos" de a tres pesetas, como muchos de los cortadores de caña cubanos usaban medias de seda y zapatos de charol. Pero se puede ser muy refinado y al mismo tiempo muy ignorante y, lo que es peor, muy malvado. La inmigración que recibimos de la Madre Patria, salvo excepciones que aconsejar otras medidas indicadas por nosotros y muy distintas a la propuesta por el autor del proyecto que nos ocupa, resulta espiritual y físicamente sana, y si la estadística no miente, lejos de ser la más ignorante, va mejorando en punto a instrucción. El año 1923 vinieron 46,439 individuos de la Península, entre ellos 1,629 menores de 14 años, y del total sabían leer 2,540, y no sabían leer ni escribir 4,954; y el año 1924 vinieron 41,070, de los que eran menores de 14 años 1,074, y el número de los que sabían sólo leer y de los que no sabían leer ni escribir descendió a 892 y 1,523, respectivamente. Estos datos tienen alguna elocuencia, sobre todo si se comparan con otros, no ha mucho comentados por nosotros.

No es cierto que el joven inmigrante español, aludido en esta iniciativa parlamentaria, "acepta cualquier situación por penosa que sea", porque "representará de todos modos un progreso comparada con la de su vida en el ambiente natal". El mejoramiento social ha progresado más en España que en Cuba. Nuestra legislación del trabajo se halla en estado embrionario, y si algo echan de menos los inmigrantes en general, de esa procedencia, es la falta de protección que tenían en su país por virtud de leyes humanas y previsoras. Esas leyes amparan incluso al obrero del campo, y del campo sale la mayoría de la juventud peninsular que viene a nuestra tierra y que debíamos orientar hacia el campo, pero no negarle la entrada en el territorio nacional. Lo que puede sentirse es que la que se dedica al comercio goce de libertad excesiva para gastar lo que honradamente gana porque si lo ahorrase, como la de antaño hacía debido no sólo a legítimas ansias de enriquecimiento, sino al régimen de sujección dañado bien intencionadamente con la disposición del cierre de los establecimientos a las seis de la tarde, por ley de herencia seguiría pasando el comercio a manos cubanas, que hoy no lo desdeñan, como profesión indigna, antes bien lo ambicionan como ocupación dignificante y a la par provechosa.

Eso de que el joven inmigrante "no tiene hábitos sociales ni necesidades espirituales", lo niega rotundamente el hecho de que lo primero que hace al llegar, y a veces aun antes de embarcar, es afiliarse a una de las sociedades constituídas en nuestro país por sus compatriotas; no exclusivamente para tener asegurada asistencia sanitaria en caso de enfermedad, sino por algo más elevado: por patriotismo. Pero esto aparte, ¿no se une la juventud española con fines hasta deportivos? Ahí tenemos, por ejemplo, el "Club Fortuna", que por cierto ha ganado lauros para nuestra Patria, en el extranjero. Aceptando que no traiga "hábitos sociales" el joven inmigrante, forzoso es confesar que no tarda en adquirirlos, como es forzoso admitir que si no trae "necesidades espirituales", afirmación un poco temeraria, empieza a sentirlas estimulado por el ejemplo que halla en sus compatriotas aquí radicados.

¿Hay algo de ilegítimo en que el inmigrante, en sus años juveniles o ya en edad provecta, forme "centavo sobre centavo" un capital con la idea de "hacerse propietario y realizar el comercio por cuenta propia"? Mientras se tenga el ahorro como una virtud eso sería plausible en todas partes; pero lo es más en Cuba, desde un elevado punto de vista nacional. Si algo podemos sentir, es que toda la riqueza extranjera no esté y siga estando preferentemente en manos españolas, que así sería nuestra, como lo ha venido siendo, porque el español se vincula al país, forma aquí hogar y, por lo general, deja en tierra cubana no sólo su fortuna, sino sus huesos.

¡Es peregrina la teoría de que el nativo está sujeto a una competencia desventajosa con el "inmigrante barato y sufrido, verdadera máquina de trabajo", o dicho de otro modo, materia humana en estado rudimentario. En toda competencia vence el más apto, y si, como el autor del proyecto afirma el joven cubano tiene "superior educación y por ende superiores aspiraciones"; si se halla, en una palabra, mejor preparado para la lucha, nada le impide triunfar en el empeño de abrirse paso en el comercio, cosa por demás evidente.

El hecho de que no dominemos en ese sector, como tampoco en otros, no prueba, "para aquel que juzgue superficialmente", y menos para el sociólogo que analice el problema, "incapacidad—por parte de nuestra población—para las tareas comerciales". Lo que prueba es que no son gratas a la generalidad de nuestros compatriotas, que no abunda el espíritu de sacrificio necesario para conquistar posiciones en esa rama de la actividad, lo cual es positivamente cierto. Nuestra aversión al comercio tiene hondas raíces y no se arrancan poniendo trabas a la competencia que haga la juventud extranjera, sino preparando técnicamente y estimulando sistemáticamente a la cubana.

Ese es el camino que debe seguirse, creando altos centros de enseñanza comercial y rodeando de consideraciones al comerciante, no dictando leyes que arbitrariamente restrinjan la concurrencia de extranjeros jóvenes, pero aptos para cualquier trabajo rudo.

Estos, según el autor del proyecto confiesa, proceden del campo, y si es, como dice, partidario entusiasta de una política inmigratoria amplia y activa, capaz de traer a Cuba el caudal de brazos y de vidas que necesitamos", lo natural sería que procurara por los medios de que dispone, dirigir al campo al joven inmigrante. ¿Se compadece esa necesidad con el inconsulto rechazo de lo que espontáneamente se nos ofrece y puede y debe ser aprovechado?

Nos hemos extendido demasiado, obligados por el tema. Pero no queremos poner término a las impugnaciones que hacemos al nuevo ataque contra el comercio español, sin advertir que de los jóvenes inmigrantes de antaño, no mejor preparados que los de ogaño, nacieron, y a fe que debemos desear que sigan naciendo, muchos, muchísimos de los cubanos que crearon la Patria y que la prestigian con sus virtudes y talentos. Tal vez lo único que pudiera reprochárseles a los inmigrantes de otros tiempos, es el haber tenido la noble ambición de preparar a sus hijos para cosas más altas, pero no siempre útiles, que aquellas a que dedicaban sus energías los progenitores. Fué un error que formaran a costa de incruentos sacrificios, tantos abogados y médicos y tan pocos comerciantes e industriales, y fué una desdicha que, cuando por excepción quisieron encauzar a alguno hacia esos fecundos campos, no obtuvieran el resultado que se prometían.

Combatimos, inspirados en sanas conveniencias políticas, sociales y económicas, la proposición de ley de referencia, como hemos combatido todas las que tiendan a restringir la inmigración y el derecho del extranjero al trabajo; y abogamos, en cambio, por que se creen escuelas de comercio, por que se guía hábilmente a la juventud por el camino de los estudios prácticos.

Carta de París

OLGA KOLLONTAI

(De nuestro redactor especial)

París, febrero de 1926.

Un poco de historia, señores...

Estamos en 1917. Alemania se encuentra seriamente preocupada: Kerensky ha concluído con la influencia germánica, que fué poderosísima durante el reinado de Nicolás II, quien no era sino un muñeco inconsciente y dócil entre las manos de la Zarina, que, por su parte, sólo obedecía a las órdenes de Rasputine...

El Estado Mayor del Kaiser, convencido de que no podía seguir la guerra en los dos frentes, buscó la manera de eliminar la de Oriente, por ser ésta la única que podía ser vencida de adentro...

En mi carta de noviembre, titulada "El Armisticio", que apareció en el DIARIO el día 24 de ese mes, relaté cómo entre los apoderados y compañeros de Lenine figuraba una mujer: la "compañera" Kollontai.

Después del triunfo bolscheviki, Olga Kollontai ocupó varios puestos importantes del Gobierno de los Soviets, hasta que fué nombrada embajadora de las Repúblicas de la Unión Soviética en Noruega.

(Mi amigo Herrera, que era ministro de Cuba en el mismo país, apreciado y querido por todos, debe haberla conocido).

Olga Kollontai era inteligente, sagaz y enérgica: reunía todas las condiciones de los buenos diplomáticos, pero en medio de todas virtudes tenía un defecto: era coqueta.

Así mismo, lectoras, la colaboradora de Lenine, la comunista roja entre los rojos, se desvivía por los vestidos elegantes, sombreros de grandes casas y otros accesorios de la indumentaria femenina.

Hasta que un día, el comisario del pueblo, encargado de la cartera de asuntos extranjeros—(lo que en casa llamamos, no sé por qué, del Estado)—decidió proceder a abrir una información referente a la conducta de Olga Kollontai, que olvidándose ser la representante de un gobierno de obreros y soldados, estrenaba semanalmente un vestido parisiense con todos sus accesorios.

El informe de los agentes secretos del camarada Tchitcherin fué convincente.

En él se da cuenta de que el representante del Gobierno comunista en Noruega compraba anualmente en París de cincuenta a sesenta toilettes en casa de los grandes modistos, sus medias finísimas de seda, de cuarenta y ocho o cincuenta hilos (lo mejor), procedían del mejor fabricante francés; sus zapatos se confeccionaban en España y su ropa interior era modelo de refinamiento y lujo.

Se calculó que sus gastos anuales 'para vestidos' sumaban de cuarenta a sesenta mil pesos.

A los comisarios reunidos en Consejo, a pesar de las doctrinas de Lenine, les pareció bien que su embajador femenino se vistiera con elegancia: lo que sí les parecía exagerado era el dinero gastado, y ya que el prestigio de Olga Kollontai no admitía una sustitución, decidieron comunicarle que el Gobierno de los Soviets reducía sus gastos de representación en un cuarenta por ciento.

Hecho que demuestra que los señores de Moscú no se dan cuenta de lo que significa una rebaja semejante en el presupuesto de una mujer coqueta, capaz de cualquier cosa para defender el dinero que le proporciona el placer de su elegancia.

No sé lo que en tal caso ocurriría con un marido, si no quiera tener serios disgustos o ver cómo lo deja plantado su mujer. Pero ved lo que ocurrió con los comisarios.

Su Excelencia Olga Kollontai, al recibir el ultimátum que atacaba a la fibra más sensible de su corazón, le tiró un tintero a la cabeza al correo del Gabinete y le dijo:

—¡Zut, zut, y zut!...

Lo que en francés, y creo que también en ruso, significa algo así como decirle a alguien que se marche con viento fresco a sitio más abrigado...

Olga Kollontai, que soportó las luchas en Suiza, la guerra en Rusia y las discusiones interiores de los que llegaron a ser los amos de un país enorme, no pudo soportar esta ofensa y envió su renuncia a los señores de Moscú, quienes no podían comprender su única debilidad.

La embajadora, la bolscheviki, la comunista pudieron menos que la mujer.

Nosotros estamos encantados que así sea, pues conviene que los "puros", los revolucionarios tomen parte en todas las manifestaciones de la vida elegante. Que viajen en coche cama, que se vistan en casas "chic", que alquilen apartamentos en los buenos hoteles, y así dejarán de ser peligrosos. Y si además todo lo que necesitan se lo compran en París, demuestran con ello su buen gusto.

C. D. de BATTEMBERG.

La Paz de Europa

PELIGROS Y AMENAZAS

(Para el DIARIO DE LA MARINA)

Dos hechos ocurrieron de elocuencia suficiente para explicar la razón de estas rectificaciones de la política naval francesa. El "Impero" uno de los órganos fascistas de más nombradía, inspirado en muchas ocasiones por el propio Mussolini, que alguna vez colabora en esta publicación, desarrolló, con inusitada crudeza, el pensamiento de Italia en materia de política exterior. "Reconstituiremos la grandeza de Roma en los tiempos imperiales, seremos un gran país colonial y para ello tendremos que contar con el "control" del Mediterráneo, para que sea una realidad y no una simple expresión retórica el "Mare Nostrum". Llegado este momento, Francia, para pagar nuestra amistad, tendrá que cedernos algunas de sus numerosas colonias, que apenas logra dominar; y si no que piense en que el día que se nos antoje podremos cortar sus comunicaciones con Argelia, con Marruecos, con Túnez, no permitiendo que transporte un solo regimiento ni un solo cañón".

Cuando esto se escribía en Italia, una personalidad eminente de la República Francesa, Mr. Kerguezee, radical, presidente de la Comisión de la Marina en el Senado, daba a su país una intensa voz de alerta. "Sin hablar de nuestras colonias lejanas, Madagascar o la Indochina, y limitando la visión del problema al Norte de Africa, no disponemos hoy de medios eficaces para asegurar nuestras comunicaciones". Después de explicar la verdad de esta alarmante afirmación, Kerguezee, al que se le hizo observar las buenas relaciones que existían entre Francia e Italia, y de las que era máxima garantía el propio Mussolini, el orador interpelado respondió inmediatamente: "Mussolini est homme, il peut changer, et au surplus il est mortel".

No sólo es hombre Mussolini, como tal mudable y mortal, sino que lo son también los Gobiernos y las situaciones políticas. Durante muchos lustros Italia mantuvo relaciones no de inteligencia sino de alianza con Alemania y Austria, y llegada la hora decisiva luchó frente a sus aliadas y del lado de Francia y de Inglaterra. Por lo reciente y conocido recordamos este suceso internacional.

Las advertencias de Kerguezee produjeron honda impresión en los centros oficiales y en los medios diplomáticos, mucho más grande cuando alguien relacionó esta aspiración de Italia al **primato** en el Mediterráneo con los trabajos de fortificación que desde hace tiempo se realizan en las vertientes de los Alpes italianos; trabajos que constituyen un alarde de ingeniería militar y de medios defensivos.

Además la Historia, esa suprema maestra de los pueblos y de los hombres cuando aspiran lealmente a seguir sus sabias lecciones, dice a los franceses que la pérdida de la mayoría de sus colonias en el siglo XVIII obedeció a la insuficiencia de sus medios navales, a la pobreza de su marina de guerra, principal colaboradora en la grandeza de Luis XIV gracias a las previsiones inteligentes y a los esfuerzos enormes que Colbert llevó a cabo para dotar al Rey-Sol de un instrumento eficaz de acción para el logro de sus grandes empeños políticos.

Son las notas que dejamos registradas los sucesos de máximo fuste que en estos tiempos agotadísimos de la vida de Europa se está desenvolviendo. Pero como no tienen la virtud de herir la imaginación del pueblo, ni tampoco conviene a ninguno de los países interesados darle la publicidad del comentario, se callan y guardan cuidadosamente, en tanto que se dan proporciones gigantescas a cuanto afecta al ingreso de Alemania en la Sociedad de Naciones y a todos los complejos problemas que con éste se plantearán en Ginebra. Acaso la situación que nazca en la vida diplomática, por el hecho mismo de entrar el Reich a ser miembro del anfictionado internacional, se complicará inmediatamente con estos hechos que nos hemos limitado a registrar.

Claro es que al hacerlo no perseguimos un fin puramente informativo, sino que los dejamos ahora consignados para que en coyuntura adecuada puedan los lectores del DIARIO DE LA MARINA, que se interesan por estos negocios internacionales, explicarse satisfactoriamente los nuevos rumbos que habrá de tomar la política europea en fechas próximas.

Augusto BARCIA.

Madrid, febrero, 1926.

los últimos días de enero, se acordó aprobar los planes de Leygnes y solicitar del Parlamento la necesaria rectificación a fin de continuar las construcciones de las unidades navales, todas de pequeño tonelaje, que habían sido suspendidas.

Para todos los hombres de espíritu observador y que saben seguir las corrientes subterráneas u ocultas de la política europea, es un hecho evidente que en las cancillerías de los grandes países del viejo continente hay en éstos preocupaciones hondas, temores expresos, inquietudes palpitantes. El origen de estas zozobras de la diplomacia está en el espíritu exaltadamente nacionalista que se acentúa en Italia y que en Alemania tiene expresiones tan agudas como las de la política racista. Un reciente discurso de Held, el presidente de la Dieta bávara, con ocasión de los incidentes ocurridos en el alto Tirol, que determinó una réplica vivísima de Mussolini, puso al descubierto todos los daños que para la paz pueden derivarse de esta hiperestesia de la sensibilidad nacionalista.

Fueron tan vibrantes y tan rotundas las declaraciones del "duce", a propósito de las críticas que en Alemania suscitaba la política de Italia en el Alto-Adogio, que Stresemann se vió en la necesidad de recogerlas en el discurso que a su vez pronunció en el Reichstag el día 6 de febrero. Aunque la oración del ministro alemán fué de tonos mesurados y conciliadores, la doctrina que sostuvo y la tesis que defendió lejos de producir una acción sedante en las pasiones más bien las excitó. La defensa de los derechos de las minorías alemanas, especialmente las que pueblan el Alto-Adogio, tal y como la entiende Stresemann, será motivo de conflictos en lo porvenir si el Reich las entiende y practica de ese modo. Porque en el fondo sería el camino para reconstituir el imperio germánico anterior a la paz de Westphalia, que tan serios temores inspira a Italia, a Francia y a la misma Suiza.

Que en este "maremagnum" nacionalista hay peligros muy serios para la paz de Europa nos lo van a demostrar ciertas rectificaciones habidas en la política francesa, que no todos han sabido interpretar en su verdadero alcance y significado. Nosotros procuraremos darles todo el relieve que tienen e intentaremos hacerlo con la mayor imparcialidad posible, rehuyendo comentarios y reservando opiniones que nada o muy poco pueden interesar.

Se recordará que Emilio Borel, ministro de Marina del Gabinete Painlevé, suspendió la ejecución del pequeño y modesto programa de construcciones navales que Francia tenía en curso. La razón de esta medida, según declaraciones de Mr. Borel, estaba "en el propósito de servir lealmente el espíritu de Locarno". El actual sucesor de Borel en el Ministerio de Marina, Jorge Leygnes, no ocultó su propósito de retirar "el extraordinario proyecto negativo de su predecesor". Llevado el asunto a Consejo de Ministros en

SONETO

¡POR PIEDAD!

LEMA: DOLOR.

Lanza al vuelo campanero
tu esquila de vóz más grata
clava, con clavos de plata,
una caja, carpintero.

Jardinero ve y arranca
con tus manos primorosas,
una mortaja de rosas,
¡toda blanca, toda blanca...!

Doncellas de almas liliales
trenzad coronas nupciales...
con los azahares del huerto.

¡Cantad, poetas, a coro,
el madrigal más sonoro,
para una virgen que ha muerto!

Augusto FLOREAL

HABANA, 7-2-26.

Recuerdos del Tiempo Viejo

(POR ANTONIO ESCOBAR)

PANCHO LASTRES

Un distinguido abogado y político importante, el señor Ossorio Gallardo, que tiene el honor de no creer en dictaduras, aunque sean jerezanas y de buen humor, ha publicado en Madrid un librito tan útil como ameno. Se titula: "Cartas a una muchacha sobre temas de Derecho Civil"; con el cual se propone—dice en la dedicatoria—"despertar en las mujeres algún interés hacia temas que las afectan de modo muy directo y que, sin embargo, desconocen en absoluto; todas son—añade—o pueden ser huérfanas, casadas, madres, propietarias, testadoras, herederas y nadie se cuida de suministrarlas ni aún la noción mas leve de las relaciones civiles originadas por la orfandad, el matrimonio, la maternidad, la propiedad y la sucesión; con lo cual la inferioridad social en que, injustamente están colocadas, se agrava por la ignorancia que las priva de medios para defenderse".

Esto de popularizar el conocimiento del Derecho, no solo del Civil, sino también del Penal y el Mercantil, no es nuevo en España. Años atras y en forma menos literaria que la del señor Ossorio Gallardo, pero a precio bastante mas moderado, lo hizo un cubano, don Francisco Lastres y Juiz, uno de los hombres mejores y mas simpático que he conocido.

El año 76, en la redacción de **La Política**, que estaba en la calle de San Miguel, número 36, había una mesa redonda que tenía cierta historia; en ella había escrito artículos para aquel diario, algunos años antes, del 56 al 68, el admirable don Pedro Antonio de Alarcón, autor del delicioso 'Sombrero de tres picos" y de otras cosas excelentes y ella había formado parte, bastantes años antes, del 48 al 54, del mobiliario del **Heraldo**, órgano de un político brillante, el conde de San Luis, que fué Presidente del Consejo de Ministros con la reina Isabel.

Agregaré que aquella casa, muy vieja, era propiedad de la duquesa viuda de Rivas, que habitaba el primer piso, o principal; en el segundo vivía Sánchez Toca, marqués de Toca, médico de la familia real, encargado de "sacar de su cuidado" a las hembras de ella y por esto, los redactores de **La Política**, que funcionábamos en el piso bajo y que velamos entrar y salir todos los días a aquel personaje importante—un caballero alto, de patillas grises y de aspecto inglés—le llamábamos el Partero Mayor del Reino.

Una mañana, cuando trabajabamos en aquella mesa, mis compañeros Jiménez Romera y Tébar y yo, entró en el cuarto un joven que dijo:

—Vengo de parte del director en busca de mi paisano Escobar, que es uno de ustedes.

—**Maffio Orsini, signora, son io**—le dije, pero sin la música de **Lucrezia Borgia.**

Apretón de manos y se sentó el joven, que era de baja estatura, algo rechoncho, rostro trigueño, agraciado y sonriente, fino bigote negro y ojos vivos detrás de unas gafas de oro. Abrió un paquetito que traía y sacando de el un libro pequeño dijo:

—Don Carlos (el director) me ha enviado aquí para que usted me ponga algo sobre este tomo de la colección que estoy publicando.

El título era: "El Derecho al alcance de todos"; y el subtítulo: "El matrimonio" o "La tutela"; no recuerdo cual. Autor: Francisco Lastres.

Llevaba ya publicados tres o cuatro tomos. Enviaba ejemplares a los principales diarios de Madrid, a las revistas grandes, como la de España y la Europa y a las especiales como la de Jurisprudencia y la del Notariado y también a periódicos de Barcelona, Sevilla y Valencia. Algunas publicaciones le "ponían algo"; las mas de ellas, nada. Y por esto, había resuelto, para conseguir alguna propaganda, visitar las redacciones en que tenía algun amigo o conocido y que eran las de **La Política, La Epoca, La Iberia** y alguna otra.

—Voy a ponerle a usted—le dije—un **bombo** de muchos quilate, uno de paisano y amigo; pero le advierto que no leeré el libro y, si lo leyera, me quedaría **in albis**, porque no sé nada de Derecho; apenas conozco los derechos de consumos.

Se echó a reir; y preguntó:—¿cómo se las arreglan ustedes para hacer eso?

—Es un secreto del oficio. Cualquiera escribe sobre aquello de que sabe; lo que tiene gracia es escribir sobre aquello que se ignora. Y ahora vaya un consejo, también del oficio. Si usted quiere que todos los periódicos y todas las revistas le pongan algo y bueno, mandeles siempre con el libro, el bombo impreso; en el dice usted que el autor es un joven y distinguido letrado, de profundos conocimientos; de estilo correcto y claro, de método "altamente" científico; etc.

—Pero, eso ¿no será algo inmodesto y descarado?

—No; porque se entiende que quien habla no es el autor, sino el editor, que en muchos casos no existe. A nosotros no nos duele el servir a los amigos y aún a los desconocidos; pero si tenemos que redactar una noticia bibliográfica; suele quedarse para otro día, que no siempre llega. Si la recibimos impresa, la enviamos a las cajas, sin mas que leer el nombre del autor y el titulo de la obra.

—Seguiré el consejo.

Y luego vino un rato de buena conversación; de la cual resultó que Lastre era de la Habana, donde había comenzado la carrera de Derecho; fué a Madrid a terminarla y a consecuencia de un accidente—el de haberse casado en la Villa y Corte—allí se quedó.

—Todo cubano—me dijo—que tenga con qué, debe estudiar en la Universidad Central; en la de la Habana, no se adquiere mas que ciencia y relaciones que puedan ser útiles; pero las que se adquieren en Madrid pueden ser muy valiosas. Yo he sido condiscípulo de Paco Silvela, mas antiguo que yo y gracias a esto, soy ahora uno de sus pasantes.

Pancho Lastres—como le llamabamos los de acá—era muy simpático; inteligente, instruido, laborioso, activo, afable y bueno, dispuesto siempre a servir. Un día que estaba en nuestra redacción, vino con unas pruebas el segundo regente de la imprenta, que llevaba el extraño apellido de Corambre, joven alegre que siempre traía alguna buena chuscada madrileña; aquel día estaba silencioso y de cara triste.

—¿Qué te pasa?—le preguntamos.

Dificultades financieras; no recuerdo si algo de alquileres o de muebles, con posibilidades de Juzgado. Lastres escuchó; y luego, dándole su tarjeta, le dijo:

—Si puede usted ir a verme, de una a cuatro, llevando todos los papeles, yo procuraré arreglar eso; y no le costará nada.

Y lo arregló; y lo mismo hizo con los asuntos de tres o cuatro clientes impecuniosos, que yo le mandé.

Era, además, un buen ciudadano, con lo que los ingleses llaman "espíritu público". Contribuyó muy eficazmente, a un movimiento que entonces hubo en España para mejorar el sistema penitenciario y del cual salió la Cárcel Modelo de Madrid. Dió conferencias en el Ateneo, que fueron apreciadas: no era orador retórico y de relumbrón, si no un expositor claro y un sólido argumentador bien informado, que hablaba de lo que sabía a fondo.

Varias veces me llevó recortes de revistas francesas o inglesas acerca de progresos penitenciarios realizados en el extranjero para que extractase y publicase algo en **La Política**. Era Secretario de una Comisión o Junta; en la cual, como en tantas otras, había unos cuantos señores que estaban allí por afán de figurar, pero eran ignorantes; y dos o tres, que sí, sabían, pero como nada se cobraba, pasaban y trabajaban lo menos posible. Lastres era el que lo hacía todo.

Fué nombrado abogado de la Embajada de Francia; puesto en el cual sucedió al otro Silvela, el ex-ministro de Estado, don Manuel, hermano de don Francisco. No cobraba mas que 50 pesos al mes.

—Pero—me dijo—esto de poner en las tarjetas "Abogado de la Embajada de Francia" es cosa que "viste"; y, además, la Embajada me recomienda a los franceses que van allí a pedir un abogado. Ahora tengo dos asuntos bastante buenos en el Supremo: el de una compañía de vapores y el de un concesionario de minas.

Y así fué ascendiendo hasta llegar a Vice Presidente del Congreso de los Diputados. Y hubiera sido, probablemente, ministro con Silvela, si hubiese vivido algunos años mas. Y, sin duda un ministro capaz de Gracia y Justicia o de Obras Públicas; pero no creo que hubiese entrado en Ultramar, porque Cuba siempre le tiraba, y aunque conservador del matiz silvelista, (que era el mas civilizado), habría parecido liberal para aquel ministerio.

Lo perdí de vista el año 81 y no volví a verlo hasta el 89, cuando fuí de la Habana a Madrid. Lastre, era entonces Diputado por Puerto Rico. A los dos o tres días de mi llegada, iba yo una mañana, por la calle de Sevilla, camino del Congreso, para conseguir—empresa difícil—una tarjeta de entrada en el Salón de Conferencias, cuando sentí un ligero codazo en el lado derecho. Era el propio y mismo Pancho, mas grueso y siempre sonriente.

Abrazo efusivo y demás de ritual. Le dije que si las cosas no habían cambiado, lo mas fácil de obtener sería una tarjeta de corresponsal de un periódico extranjero sin importancia, para no exponerse al riesgo de que estuviera representado en Madrid. Y añadí, que algunos años, Sedano, el Director de **La Política**, me había provisto de una tarjeta a nombre de **Il Procursore** de Palermo, obscuro diario que tenía canje con el nuestro.

—Yo arreglaré eso—me respondió, según su fórmula habitual.

Fuimos al Congreso; donde, a la media hora de espera, me trajo al salón exterior donde recibían los Diputados, una tarjeta a nombre de "La Libertá" de Milán, diario que no existía ,que probablemente nunca había existido y que, acaso nunca llegue a existir. Y este fué el último servicio que me hizo aquel hombre super-servicial.

He leído, hace poco, que, para honrar su memoria, se había puesto una lápida con su nombre, en el Asilo de Jóvenes Delincuentes, que hay en Leganés, cerca de Madrid. Homenaje merecido porque él fué uno de los más que trabajaron para que se crease esa institución, primera de su clase en España.

Fué un notable habanero, apenas conocido en la Habana.

Antonio ESCOBAR.

La hoja de parra...

Por ABELA

EL.—Fíjese. El Dr. Canetti recomienda andar desnudo como medida de salud.
ELLA.—¡Que barbaridad! ¿Y el pudor.....?

DE UN PASEO POR MONTEVIDEO

EL JOVEN ANCIANO JUAN ZORRILLA DE SAN MARTIN

(ESPECIAL PARA EL "DIARIO DE LA MARINA")

El escritor Juan M. Filartigas y el tranvía me llevan a Punta Carreta. La tarde está abrillantada por un sol tibio. La brisa es fresca, brisa tan montevideana, que tiene como un soplo de abanico. La lluvia de la mañana le ha lavado la cara a las cosas.

El autor de "Tabaré" veranea en su hermosa casa colonial de Punta Carreta. Apenas llegamos le vemos desde afuera, al través de la reja.

Una vez presentado, me dice el maestro:

—Ya lo ve, amigo. Contemplando como colocan estos azulejos en ese banco. ¿Qué le parecen estos azulejos?

El autor del poema epopéyico está con una gorra de almirante. El sol, que no quema, da una sombra apacible a su rostro.

Zorrilla de San Martín es inquieto. En seguida quiere ir por sillones para que nos sentemos en el patio. Quiere no perder detalle de cómo colocan los azulejos en el banco colonial que está cercano a la fuente central.

—Le hago colocar azulejos iguales a los que tengo en la casa. ¿Verdad que son lindos azulejos? ¿No conoce usted mi casita? Mire, esa reja es la misma que tuvieron mis mayores cuando se establecieron aquí mismo en Montevideo...

El celebrado poeta habla con vigor y, al ver que le examino a sus ojos, me responde:

—No le perdono a la prensa que haya dicho que yo he cumplido setenta años. ¿Por qué tienen que decir eso? Yo sé que los tengo. Pero los demás no tienen por qué saberlo... Esa indiscreción me molesta...

El buen humor, que en él es proverbial, le acompaña siempre. Cariñoso, cordial, me lleva a que conozca su casa, que es una hermosa mansión colonial que recibe de cerca la brisa del río...

—Este es un comedor muy sencillo, pero muy cómodo. Este es mi escritorio, este es mi santuario...

A preguntarle por su labor, me lleva a su escritorio y me enseña un montón de papeles. Con letra clara, las páginas están cruzadas de correcciones en toda dirección.

—¿Prepara algo?

—¡Ah!—contesta sonriendo—. ¡Yo siempre estoy preparando! Mire, este libro se llamará "El monólogo de Hamlet"; este otro "Las Américas".

BLACK BILL DEBUTO EN EL GARDEN CON UNA VICTORIA SOBRE BRESLIN

DELANEY VENCIO A McTIGUE POR K. O. TECNICO EN EL 4.º ROUND

LOS CUBANOS TOMARAN PARTE EN LOS JUEGOS CENTRO AMERICANOS

JACK DELANEY NO PERMITIO QUE McTIGUE PASARA EN SU PELEA DE AYER DEL 4.º ROUND

Tuvo que intervenir el referee para evitarle un castigo inútil al boxer irlandés a quien los años han puesto fuera de forma. Gustó mucho el semi-final entre Mave y Grosso

Por Frank Getty, corresponsal de United Press

MADISON SQUARE GARDEN, Nueva York, marzo 15 (U. P.)—Mike Mc Tigue ha sucumbido, víctima del Padre Timpo y el ataque salvaje de Jack Delaney en la noche de hoy, oyendo contar por primera vez en su larga y honorable carrera boxística los fatídicos diez segundos.

El final de la carrera del viejo irlandés ocurrió en el cuarto round al detener Patsy Haley la pelea faltando para el final del round sólo un segundo más.

Estaba arrodillado en el ring, con la cabeza fuera de las cuerdas y prácticamente vencido. Posiblemente se hubiese vuelto a poner en pie, pero la continuación de la lucha era un asesinato práctico, pues en el otro round la cosa hubiera sé guido igual.

El boxer de Dublin, que fué una vez campeón de los light heavy, tenía en su contra la edad. En los records no cuenta más que 34 años, pudo mostrar su habilidad defensiva pero raramente tiene bastante más. Delaney tan sólo cuenta 26. Mike va y esto lo hizo escapar bastante bien durante los tres primeros rounds, pero en el cuarto fueron tantos los golpes que recibiera que no tuvo tiempo ni oportunidad para cubrirse.

Con su famoso upper cut, Delaney lo agarró en plena quijada y lo envió a tierra por primera vez en la vida del irlandés, que oyó hasta el segundo nueve. Al levantarse, Delaney se le fué encima como un tigre y lo puso groggy. Cayó el veterano sobre las rodillas y entonces fué cuando ocurrió la intervención del referée.

Se llevaron al vencido a su esquina y así terminó el bout de atracción de la noche.

El semi final fué una pelea entre Jack de Mave de 187 libras y Johnny Grosso de 186, que conmovió a la sala.

Desde el principio del primer round hasta la campana que puso fin a la pelea, no hubo más que una sucesión de golpes de uno a otro, que gustó mucho a los concurrentes. En el quinto round sobre todo fué cuando comenzó la cosa buena.

Con una formidable izquierda, De Mave alcanzó a Grosso en la quijada y lo sacó de las sogas hasta que le puso medio cuerpo de fuera. Al reponerse este, volvió a enfrentarse con de Mave, pero dos veces más cayó antes de que terminase el round.

En el siguiente, Grosso tumbó a De Mave, pero sólo por poco tiempo. Volvió este en sí y lanzó dos veces más a su contrario al suelo. Ambos estaban groggy.

De Mave hizo sangrar a Grosso con sus golpes a la cara, pero éste le duró hasta el final valientemente, si bien en el momento preciso de sonar la campana, había logrado tumbarlo en la lona una vez más.

LA PELEA DELANEY-MC TIGUE ,ROUND POR ROUND

Primer round.—Hacen "sparring" con precaución, y después de descargar dos rectas de izquierda al cuerpo, Delaney falla un hook de izquierda a la cabeza que fué corto. Delaney pega repetidos derechazos al cuerpo y Mc Tigue le contesta con una derecha a la cabeza. Delaney conecta una izquierda-derecha a la cabeza y se van al clinch.

Segundo round.—Durante la mayor parte del primer minuto repiten el "sparring" inicial y acto seguido Delaney dispara una izquierda seguida de derecha a la cara. Delaney jabea de izquierda a la cara y se van al clinch. Delaney desembarca varias izquierdas y derechas al cuerpo de McTigue, y lo lleva a las sogas bajo un diluvio de golpes a la cabeza y tronco.

Tercer round.—Después de pasarse 45 segundos haciendo sparring, Delaney conecta una tremenda izquierda a la cabeza. Delaney se va de jab de izquierda al cuerpo y hace que McTigue falle un izquierda a la cara. Delaney jabea otra vez de izquierda al cuerpo, cruzando de derecha a la cabeza. McTigue dispara de izquierda-derecha a la cabeza. Delaney desembarca un derechazo al corazón y larga a McTigue contra las sogas con un hook de izquierda a la quijada.

Cuarto round.—Durante el primer minuto de este round no dan un solo golpe limpio, pasándose el tiempo en el sparring y en tres clinches. Delaney dispara un derechazo al corazón contestándole McTigue con otra a la cabeza. Delaney pega en la cara con una derecha y McTigue bloquea una izquierda que venía detrás. MacTigue dispara un derechazo a la quijada, cuando Delaney se le aproxima largándole una izquierda a la cabeza y un uppercut de derecha a la quijada que tumba a Mc Tigue por el conteo de ocho. Poniéndose en pie, McTigue sale dando vueltas por el ring bajo una serie de derechas e izquierdas a la cabeza y cuerpo, hasta que una izquierda a la quijada lo cuelga de las sogas cerca de la esquina de Delaney. Delaney machaca allí sobre su rival con derecha e izquierda hasta que por último un uppercut de derecha perfectamente limpio dobla a McTigue, ya indefenso, sobre la soga central. Se levantó al conteo de 9; pero estaba tan groggy que el referée Haley dió por terminado el bout antes de que Delaney pudiese descargar un solo golpe más, un segundo antes de sonar la campana final del round.

"SPITFIRE" ESTABLECE UN RECORD MUNDIAL POR LAS 10 MILLAS

La presente fotografía nos muestra a Bert Reid, de Buffalo, New York, en su hidroplano champion cuyo nombre es "Spitfire" que acaba de romper todos los records mundiales para las diez millas en la "clase 151" en la regata de botes motores de la bahía de Tampa. En la Habana tendremos próixmamente regatas de botes motores, como ya hemos anunciado, los días 27 y 28 de este mes, corriendo los tipos conocidos por "Baby Gar" y los "Sea Sled", unas embarcaciones estas últimas de proa cuadrada que correrán en las 15 millas, habiendo regatas de 10 y 20 millas para los "Baby Gar". Hasta ahora se encuentra asegurada la concurrencia de los siguientes motor-boats a nuestras regatas invernales: Miss Palm Beach; Baby Cub; Lauderdale; Miss Ocheekobee; Mariamm y Fleetwood. Se esperav engan algunos más, pues para ello se encuentra haciendo las más activas gestiones el delegado de los sports de agua de la Comisión de Turismo señor Rafael Posso, quien regresó el pasado viernes de un rápido viaje a Miami.

BLACK BILL VENCIO AYER EN UNA PELEA MUY LENTA A BRESLIN EN 10 ROUNDS

El cubano pareció impresionado por la enorme concurrencia.—Después de los primeros rounds dominó el compatriota.—El encuentro fué preliminar del bout estelar Delaney-Mc Tigue

MADISON SQUARE GARDEN, Nueva York, marzo 15. (U. P.) Delante de una concurrencia plena que llenó hoy el edificio de Tex Rickard, el boxer cubano Black Bill, le dió una lección de boxeo a Johnny Breslin en los diez rounds que duró la pelea celebrada entre ambos y que fué uno de los preliminares de la pelea entre Mike Mc Tigue y Jack Delaney.

Boxear con Black Bill es como encerrarse en un escaparate oscuro con una avispa. El cubanito estaba un poco impresionado por la multitud de espectadores, y no boxeó como acostumbra, peor resultó un vencedor fácil.

Pesaba, al momento de entrar en el ring 110 libras y su contrario pesaba 115. El muchacho de Nueva York se valió de su exceso de peso para sobresalir durante algunos momentos de la pelea, pero el morenito habanero fué el más fuerte, y durante los dos últimos rounds demostró que era el mejor.

Los golpes favoritos de Black Bill, que son un hook con la derecha y un rapidísimo jab con la izquierda, lo colocan entre la primera fila de los boxers de su peso. En la noche de hoy realizó su primera apariencia en el Garden.

El bout fué en general, poco movido, y la concurrencia tuvo ocasión de protestar más de una vez, pero a pesar del handicap, la demostración boxística de Bill fué bastante buena.

PRIMER ROUND:—El primer minuto del round inicial transcurre sin que se cambien un solo golpe ambos contendientes. Este honor, le cupo a Bill, que pegó en la cara con la izquierda a su adversario. Johnny le contesta con una derecha, más ligera aun que la recibida por Bill.

Van al clinch y al separarse recibe el morenito una trompada en el pecho. Vuelven al clinch y se cambian ligerísimos golpes. Suena la campana.

SEGUNDO ROUND

Johnny lo inaugura con una izquierda al pecho del negrito. Este contesta con otra. Se cambian golpes en proporción de dos a uno a favor del moreno. Bill lleva hasta la soga a su adversario y lo hace caer por entre ellas. Se forma una revolución verdaderamente grotesca, al caer primero Johnny por las cuerdas, después Bill, ayudándose el uno al otro para no caer encima de los espectadores de los asientos de ring. El round termina entre golpes que se cambian ambos boxers.

TERCER ROUND

Johnny lleva a Bill hasta las cuerdas y allí se cambian golpes de poca consideración. Johnny pega en la quijada al cubanito. En los primeros dos minutos de este round, casi no han cambiado ningún golpe, y el público comienza a protestar. Los boxers se callentan un poco en el tercer minuto, pero los golpes se comprenden que son de poca efectividad. La campana pone fin a este monótono round.

CUARTO ROUND

Ambos se vigilan cuidadosamente y no quieren pelear. Una sucesión de clinches y golpes ligeros. Cuando suena la campana están haciendo boxeo de aire.

QUINTO ROUND: Sólo un golpe de consideración se cambió en este round. Fué de los guantes de Bill a los riños de Johnny. Boxean de aire y van hasta las cuerdas, unas veces Bill y otra su compañero. Parece un momento que va a volver al cubano a su acostumbrada manera de pelear, pero la campana le corta el impulso.

SEXTO ROUND: Hacen boxeo de aire un minuto completo. Johnny inaugura la serie de golpes. Bill se retira y va hasta las cuerdas. Se cambian golpes de poca consideración. Bill parece nervioso y muy cauteloso. Los dos últimos se las pasan en un clinch.

SEPTIMO ROUND: Johnny da un fortísimo puñetazo en plena boca al cubano y la boca se le llena de sangre. Se venga el cubano en el clinch que se produce a continuación. Johnny recibe un fuerte golpe al deshacerse de un clinch, poniendo fin la campana al round más interesante de la noche.

OCTAVO ROUND: Johnny trata de tomar la agresiva, pero se encuentra con la defensa impenetrable del cubano. Logra Johnny agarrarlo en plena cara y Bill logra asentar dos golpes ligeros en el pecho de su contrario. En el infighting el peso de Johnny decida las cosas a su favor. Salvajemente se cambian puñetazos al sonar la campana.

NOVENO ROUND.—En este round Bill es el agresor y lo es con tal energía que sangra la nariz del americano. Los golpes se suceden con verdadera furia y la proporción de Bill es de tres a uno. Comienza el baile que ha hecho célebre a Bill y aunque esta clase de boxeo es completamente de relajo, el round es enterito del amigo de los que viven en Harlem.

DECIMO ROUND.—Se tocan los guantes y Bill quiere divertir a la concurrencia con su pasos de baile. Johnny quiere pelear y comienza a pegar. La boca del norte-americano sangra porque Bill en medio de su baile pega con fuerza extraordinaria. En los clinchs también pega fuertemente y el round es por completo del cubano, que obtiene la decisión de los jueces al sonar la campana.

HAN FIRMADO JOE DUNDEE Y WILLIE HARMON PARA UN ENCUENTRO A 10 ROUNDS

Son los principales aspirantes a la faja welter

NUEVA YORK, marzo 15. (A.P.) Joe Dundee y Willie Harmon, proclamados por la Comisión Atlética como los principales candidatos al título welter desde el eclipse de Tommy Milligan, han sido contratados para celebrar un bout a 10 rounds con decisión en el Madison Square Garden el 7 de mayo.

Dundee firmó también un contrato en el que se compromete a pelear con Mickey Walker discutiéndole el título mundial de las 147 libras, caso de que derrote a Harmon.

TADAO SUGANUMA VENCE AL ARGENTINO VARGAS EN EL PRIMER BLOCK DEL MATCH

NUEVA YORK, marzo 15. (A.P.) El japonés Tadao Saganuma derrotó al argentino Jacinto Vargas, por 300 a 68, en el primer match del campeonato nacional junior de billar, 18 por 2.

UNION ATLETICA DE AMATEURS DE CUBA

La Federación Cubana de Lawn Tennis cita para las cuatro de la tarde de hoy a junta en su local de la Manzana de Gómez 516, donde se tratarán asuntos de gran interés para la misma.

GANARON LOS DEL FENIX

El domingo por la tarde se enfrentaron en los terrenos de Arenal Park los boys que preside el señor González que a fuerza de batazos hicieron desfilar por el box a tres pitchers de las Estrellas de Suárez que estaban convencidos con esta segunda derrota que no pueden con los muchachos de la Calzada de Jesús del Monte. He aquí la anotación por entradas:

	C.	H.	E.
Fénix	600 000 402	12	18 2
E. de Suárez .	010 000 000	1	5 7

Baterías: por los del Fénix Gollo, C. Neno, P. Por las E. de Suárez: Mirabal, C. Suárez P.

VENCIERON LOS SENADORES A LOS CUBAN ALL-STARS CON SCORE DE 8 POR 4

Grandino acumuló un trío de largos batazos

TAMPA, Florida, marzo 15.—Con un tiempo sumamente desapacible, los Senadores repelieron hoy la invasión de los peloteros cubanos de Ibor City, venciendo a los Cuban All Stars por 8 a 4.

Ogden, Smith y Morrell se turnaron en la lomita por los washingtonianos; pero los cubanos les dieron seis seguretes, de los cuales P. Grandino acumuló tres: un triple, un doble y un single.

Anotación por entradas, carreras, hits y errores:

C. A. Stars . . .	200110000	4	6 2
Washington.. . .	10123001x	8	11 2

Baterías: Alvarez, García y López; Ogden, Smith, Morrell y Tate, Severeid.

El motor boat "Cuba" llegará esta semana

La lancha motor (motor boat) del señor Presidente de la República, que será bautizada con el nombre de "Cuba", se espera ha de llegar, procedente de Miami, a bordo de un crucero de la Marina Nacional a fines de esta semana. El crucero que la traerá a Cuba, y la lancha la compra el general Machado en sociedad con el doctor Carlos Miguel de Céspedes, Secretario de Obras Públicas.

El delegado de sports náuticos de la Comisión Nacional de Boxeo, señor Rafael Posso, embarcará nuevamente para Miami de hoy a mañana, donde participará en las regatas de botes motores de distintos tipos y clases que se efectuarán en esas aguas dentro de breves días.

Para el miércoles o jueves de la semana entrante se espera han de llegar a la Habana los yachtmen y embarcaciones dispuestas para las regatas que tendrán lugar frente al litoral del Malecón los días 27 y 28 de este mes. La Comisión de Recibo será nombrada en su oportunidad, así como los jueces y timekeepers que han de actuar en las mismas.

EL DOCTOR TARTAKOWER Y NIEMZOWITCH, EMPATADOS EN EL TORNEO DE AJEDREZ

Ambos maestros vencieron a sus contrarios en Semmering

SEMMERING, Austria, marzo 15. (A.P.) Al terminar el séptimo round del torneo internacional de Ajedrez, Niemzowitch de Dinamarca y el doctor Tartakower de Austria, ocupaban el primer lugar, con Spielmann de Austria en el tercer puesto.

Sumario: el doctor Tarrasch, de Alemania, derrotó a Kmoch, de Austria; Reti, de Checoeslovaquia, derrotóa a Gruenfeld, de Austria, el doctor Tartakower derrotó a Mitchell, de Inglaterra; Spielman, de Austria, derrotó a Janowski, de Francia; Miemzowitch, derrotó a Rubinstein, de Polonia; Davidson, de Holanda, derrotó a Gilg, de Checoeslovaquia.

Los siguientes juegos fueron tablas: Marqués Roselli, de Italia, y doctor Treybal, de Checoeslovaquia; doctor Vidmar, de Jugoeslavia y el doctor Vajda, de Hungría.

Los juegos entre el doctor Alekhine, de Francia, y Yates, de Inglaterra, se aplazaron.

LOS CUBANOS EN LAS OLIMPIADAS DE MEXICO

Tomarán parte noventa atletas que enviará la Unión Atlética de Cuba

CIUDAD DE MEXICO, marzo 15. (S.R.) El Representante de Cuba, señor Ramón de Castro, informó ayer que vendrán de su país sobre noventa atletas de las distintas ramas para tomar parte en los juegos centro americanos que se efectuarán en esta capital próximamente. Todos los deportistas que concurran serán atendidos por los representantes de las asociaciones atléticas y el propio Gobierno.

JACK RENAULT Y MARINE TOLLIVER SUBEN MAÑANA AL RING EN GRAN FORMA

El canadiense quería imponer un referee americano, pero optó por conformarse con Ríos ya que Tolliver lo acepta como el mejor

ES UN STAR BOUT SUBVENCIONADO POR EL TURISMO

Los fanáticos habaneros tendrán hoy la última oportunidad de presenciar el training de Marine Tolliver, el magnífico heavyweight de West Virginia que ha sido contratado por la empresa de Arrondo y Pérez (los promotores de Jack Dempsey) para pelear mañana, miércoles, en el ring de la Arena Colón, con el formidable peso-completo franco-canadiense Jack Renault, y nos permitimos recomendar a todos aquellos que no le han visto en acción, que, si sus ocupaciones lo permiten, se den una vuelta por el gimnasio del club Havána Electric, en la seguridad de que saldrán completamente satisfechos y quedarán convencidos de que, esta vez al menos, se ha traído de los Estados Unidos un peleador de positivo mérito y que está perfectamente capacitado para ofrecer un terrible y sangriento combate al orgullo de la cuadra boxística de Leo P. Flynn.

RENAULT NO SE DUERME

Por su parte Jack Renault, que ya conoce a Toliver y sabe cómo las gasta el hojalatero, se ha preparado en forma para este encuentro, y seguros estamos de que los que le vieron la noche de su encuentro con Roleaux, difícilmente le reconocerán mañana cuando le vean frente a Marine Tolliver.

SERA UNA GRAN PELEA

Sin temor a incurrir en mortificantes equivocaciones, nos atrevemos a vaticinar que este encuentro de mañana ha de ser uno de los más interesantes que hemos presenciado de mucho tiempo a la fecha. Para Jack Renault, una victoria decisiva sobre Tolliver significaría un espléndido y productivo match con Young Stribbling, en Miami. Decimos esto, por estar perfectamente enterados de que el Melocotón de Georgia ha impuesto al hijo predilecto de Quebeq, como condición expresa y "sine qua non" para aceptar su reto, que triunfe sobre Marine Tolliver de manera decisiva; y fácilmente se comprenderá los esfuerzos que hará Renault para obtener esta recompensa. Por lo que a Tolliver toca, nos creemos dispensados de hacer resaltar la importancia que tiene este bout, por tratarse de un peleador joven, ansioso de labrarse un porvenir y para el cual un encuentro con un consagrado como Renault representa el logro de sus más caras ambiciones.

¿QUE OCURRE CON EL REFEREE?

Hasta nosotros llega el rumor(al que nos resistimos a dar crédito, de que Jack Renault, sin explicar los motivos que pueda tener, ha manifestado a los señores Arrondo y Pérez el deseo de que designen para el cargo de referee a cierto señor americano, pretensión a la que los promotores se han negado categóricamente, por entender que en Fernando Ríos tenemos aquí un árbitro tan bueno como el mejor que se pueda traer de los Estados Unidos.

Nosotros, dicho sea sin ánimo de ofender, creemos ver en esta absurda pretensión de Renault algo muy parecido al miedo. ¿Teme acaso el franco-canadiense que haya de tener necesidad de la ayuda del referee para vencer a su joven adversario? Solamente así se explica que haya tratado de imponer un árbitro de su agrado, y esta actitud nos parece tanto más censurable por contrastar con la que observa Marine Tolliver, que ha declarado categóricamente que a él tanto le da un referee como otro, pero que entiende que el cubano que actuó el sábado próximo pasado en el bout Romero Rojas Santiago Esparraguera es bastante bueno para él. A última hora se nos informa que Renault, convencido de que su proyecto no caminaría, se ha resignado a aceptar a Fernando Ríos, en lo cual ha dado una prueba de buen sentido, porque difícilmente encontrará un árbitro que valga tanto como el nuestro.

BILL TILDEN TRIUNFO CON FACILIDAD EN LOS ROUNDS INICIALES DEL TORNEO

Sus adversarios solo pudieron ganar en conjunto, dos juegos

JACKSONVILLE, marzo 15. (A P.) El campeón nacional William T. Tilden II, cruzó hoy victoriosamente y con facilidad por los dos primeros rounds del campeonato de tennis del Sureste que aquí se celebra. Su primer match con Frank Harris lo ganó por default y solo perdió dos juegos en su encuentro con Georgie Yenawine, venciendo por 6-2 6-0.

EL BUFFALO DE LA LIGA INTERNACIONAL VENCIO AL PHILA AMERICANO

PALMETTO, Fla., marzo 15.—(A P.)—El Filadelfia Americano bateó en el match de exhibición celebrado hoy con el Bufaflo de la Liga Internacional la friolera de 15 hits; pero solo pudo hacer cinco carreras; perdiendo el match.

Anotación por entradas, carreras, hits y errores:

Filadelfia (A.)	5	15	0
Buffalo (I)..	7	9	2

Baterías: Gray, Walberg, Harris y Cochrane, Perkins; Auer, Bennett y Hussmann, Pond.

UN COMERCIANTE MUERTO EN CAIBARIEN

CARDENAS, marzo 15.—DIARIO Habana.—En la mañana de hoy dejó de existir en el Sanatorio de la Colonia Española de esta el rico comerciante y hombre de negocios Sr. Anastasio Castiello Cristóbal, víctima de los disparos que por exigencia de cinco mil pesos le hiciera el blanco Domingo Milian Díaz en días pasados en su establecimiento y de cuyo caso di cuenta oportunamente. El autor del homicidio hállase preso en la cárcel de esta y procesado.

González Bacallao,
Corresponsal.

SIGUEN EN JAMAICA LOS PARTIDOS DE CRICKET ANGLOANTILLANOS

KINGSTON, Jamaica, marzo 15.—(AP)—Hoy siguieron en esta ciudad los encuentros de cricket entre los teams ingleses y jamaiquinos. El team inglés hizo 476 carreras contra nueve wickets. Los scores más altos fueron los de Jamieson con 110 carreras; Watson con 103 y Crawley con 85.

UNA FORMIDABLE PELEA GANO PAULINO

La tenida con el peso completo, campeón de Alemania, Bretenstratter el día 18 de diciembre de 1925 en el stadium de Sportpaits, Berlín. En ese encuentro, que ganó Paulino Uzcudum por k.o. en el noveno round, se elevó a las alturas el cartel pugilístico de Paulino, el célebre leñador vasco que se está preparando con maestros de talla, como son Descamps y Carpentier, para echarla con el campeón Dempsey. Y de esa gran pelea con el campeón germano se ha tomado una excelente película que será exhibida muy pronto en el Nuevo Frontón para deleite de los fanáticos.

LA VELOZ YEGUA COLUMBIA TRIUNFO EN EL HILLSBORO PURSE AYER, EN TAMPA

Bradleys Toney quedó en segundo lugar

NUEVA YORK, marzo 15. (A.P.) Columbia, yegua propiedad de Koerner y Bradfield, triunfó por el amplio margen de siete cuerpos hoy en el handicap Hillsboro en Tampa Downs. El tiempo para los cinco y medio furlongs fué de 1:06 4|5.

Bradley o Toney llegó en segundo lugar y McTinkie en tercero.

Commisioners pagó 14 a 1 en la quinta carrera, entrando detrás de él King Tut y Balboa. El tiempo para la milla y 16 fu; de 1.45 3|5. El jockey Vic Swanson, que estuvo suspendido cerca de un año, volvió hoy a tomar parte en las carreras.

Liga Intercolegial de Cuba

COMITE EJECUTIVO

Citación

Se cita por este medio a los señores miembros del Comité Ejecutivo de esta Liga para la junta extraordinaria que se celebrará hoy, martes 16 a las 5 y media de la tarde en el local de costumbre.

Se ruega la más puntual asistencia por tener que tratarse de asuntos de vital interés para este organismo.

DR. ADOLFO BOCK,
Presidente.

SECCION DEPORTIVA

Juego de Basket Ball el jueves 18 de marzo a las nueve de la noche, en el floor de la Universidad Nacional.

JUGADORES:

Macho F. del Vedado Tennis, Valdepares F. del Atlético Azcárate, G. del Vedado Tennis, Campuzano G. Rábano Rodríguez, C. Universidad, O'Farrill, G. Havana Yacht Club.

Aixalá F. Vedado Tenis, Cuco Morales, C. Havana Yacht Cluz, Chivo Silva F. Vedado Tennis. Campuzano F. Marques G. Caballero, G. del Universidad.

40 centavos la entrada.

M.E.C.D. 2016

SERA MAÑANA LA GRAN PELEA EN "ARENA COLON" RENAULT-TOLLIVER

LOS ESCOLAPIOS DE CARDENAS, CHAMPIONS NACIONALES DE BASKET INTERCOLEGIAL DE 1926

Ganaron sus matchs en Cárdenas ante enorme y entusiasta concurrencia los días 13 y 14, siendo los más distinguidos Carlés, Carol, Aguiar, Bardiza y Lluch que se hicieron aplaudir

Por primera vez en la historia del basket ball cubano, un campeonato es ganado por una entidad del interior de la República. Esto ha sucedido en la presente temporada, en el Campeonato Intercolegial, donde las Escuelas Pías de Cárdenas "robaron" el champion, ganando su fuerte five el título de champion al derrotar por dos veces a los Escolapios de la Habana, champions de la provincia de la Habana, en las noches del sábado y domingo próximos pasados.

Este es el tercer año que se celebra el Campeonato Intercolegial, habiendo los Escolapios de Cárdenas tomado parte en el campeonato los tres años; en 1924 fueron los champions del interior de la República, perdiendo la serie máxima contra el Universidad. En 1925 fueron eliminados en el Campeonato Provincial por el Instituto de Matanzas, habiendo este año ganado el Campeonato nacional y el provincial, por supuesto.

Antes de celebrarse el Campeonato Nacional de basket ball Intercolegial, el Escolapios derrotó de manera decisiva al Instituto de Matanzas en 1921-22 y 1922-23; en el 1923-24 empezó a tomar parte en el Campeonato Nacional. Además, en 1925 ganó el Campeonato local de Cárdenas y en 1922-23 tomó parte en el Campeonato local de aquel año.

Bueno, dejemos esta breve y sintética presentación del five de los Escolapios y pasemos a hablar algo de los juegos celebrados en Cárdenas.

El juego del día 13, cuyo score final fué de 12 por 7, fué un juego movido en grado sumo y donde los cardenenses tuvieron la ventaja del absoluto desconocimiento del terreno de parte de los habaneros, los que no se hallaban en forma. A pesar de todo el guarding de los habaneros fué excelente, sobre todo, el desarrollado sobre Cortés, a quien lograron dejar en una sola canasta. Por su parte, Elgarresta y "membrillo" Alonso dejaron en cero field goal a los habaneros en el primer half, salvándose del "record" de no field-goals por una canasta de Erosa, maravillosamente tirada.

Carol, que jugó center en este juego, fué un importante factor en el desconcierto capitalino cuando hizo una canasta que parecía imposible, a la que siguieron dos más de Bardiga y del propio Carol.

El segundo juego, que se celebró con una gran asistencia de bellas damitas, a pesar de lo inclemente del tiempo, que amenazaba lluvia, fué un triunfo bastante fácil para los cangrejeros, ya que al jugar Portell los capitalinos se pusieron algo nerviosos.

Carlés, que se quiso desquitar del pan y agua de la noche anterior, anotó seis canastas, dos de ellas de un ángulo del terreno, que electrizaron a los fans, haciéndoles levantarse en sus asientos.

Aguiar, de la Habana, jugó esta noche maravillosamente bien, aunque no pudo hacer uso de su drible, por el terreno. Lluch, el standing-guard, actuó de gran manera, al igual que los cardenenses Bardiga, Elgarresta y Carol.

Al terminarse el tiempo, los fanáticos invadieron el terreno dando cheers a los referees y a los champions intercolegiales sde Cuba.

En el magnífico colegio que poseen los Padres Escolapios en Cárdenas, se sirvió un ponche a los vencedores y vencidos, haciendo uso de la palabra los jóvenes Fernández Llebrez y Morales, y el Rector del Colegio, Rvdo. Padre Antonio Lorente.

Terminamos nuestra crónica felicitando a los muchachos de los Escolapios, al P. A. Boix, alma mater del team, al Rector del Colegio; y a la Liga que preside el entusiasta doctor Fifi Bock, al igual que al Comisionado de basket ball, el que se ha anotado un triunfo más.

S. T.

Véanse los scores:

CARDENAS

	Fg.	Fog.	Fc.
R. Carlés, F.	1	0	0
A. Bardiza, F.	2	2	3
L. Carol, C.	2	0	2
M. Elgarresta, G.	0	0	1
J. Alonso, G.	0	0	2
Totales	5	2	8

HABANA

	Fg.	Fog.	Fc.
E. Tuelme, F.	0	0	0
P. Aguiar, F.	0	1	4
Evora, C.	1	1	3
Lluch, G.	0	0	0
Cáceres, G.	0	1	0
Llambés, G.	0	2	0
Totales	1	5	7

Anotación final

Cárdenas	12
Habana	7

Referee: T. Hernández.
Lineman: S. Cumbraus.
Time keeper: Dalmau.
Score: Pequeño.

CARDENAS

	Fg.	Fog.	Fc.
R. Carlés, F.	6	0	2
A. Bardiza, F.	2	0	1
L. Carol, C.	2	0	2
J. Alonso, G.	0	0	2
M. Elgarresta, G.	0	0	0
A. Portell-Vilá, G.	0	0	0
Totales	10	0	7

HABANA

	Fg.	Fog.	Fc.
A. Cáceres, F.	0	1	0
E. Guelmes, F.	0	1	0
E. Evora, C.	1	0	0
J. Lluch, G.	0	0	1
P. Aguiar, G.	3	3	1
J. Llambés, G.	0	0	0
Totales	4	5	2

Anotación final

Habana	13
Cárdenas	20

Referee: T. Hernández.
Umpire: S. Cumbraus.
Time keeper: Dalmau
Score: Pequeño.

ESTE AÑO HAY MUY BUENOS RECLUTAS EN LAS MAYORES

Los distintos clubs de las Ligas mayores están probando los mejores players de las menores en la pasada temporada

Los clubs de las ligas mayores, como es corriente todos los años, tienen en la actualidad en sus campos de entrenamientos, una gran colección de reclutas que luchan desesperadamente por conquistar un puesto regular en el team. La mayoría de ellos, son pitchers, pues ya es sabido que los managers creen que el pitching staff es el todo de una novena, pero además de los lanzadores, hay un buen grupito de esos reclutas que luchan por distintas posiciones del infield y el outfield.

Uno de los clubs que presenta más novatos en esta temporada es el St. Luis Brown de la liga americana. En sus campos de entrenamiento de Tarpoons Springs, tienen por ejemplo, a Oscar Melliio, un infielder, que el año pasado estableció un record de lances aceptados en la Ass. Americana. Tienen además, a Joe Ballou, un ex-pitcher de los Senadores, al pitcher Jonnard que estuvo con los Gigantes en 1923, y a otros muchos que harían esta lista interminable. Los Cardenales, por su parte, tienen también otro grupito interesante, pero de ellos los que más suenan son: Sylvestre Johnson, un pitcher que estuvo con los Yankees en 1924, Bill Warwick, un buen catcher y Tommy Thenenow, que ocupará el short stop regular.

Los demás clubs presentan igualmente muy buenos reclutas, encontrándose entre ellos: Tony Lazerri, que costó $50,000 a los Yankees y que bateó 60 jonrones en la liga del Pacífico, mayor cantidad que la que produjo Babe Ruth cuando causó sensación en las ligas mayores. A más de eso, Lazerri bateó .395 durante la temporada y acumuló un bonito numero de tubeyes y tribeyes. Los críticos lo consideraron como uno de los mejores fielders del circuito.

El Pittsburg se llevó otras dos buenas promesas de la liga del Pacífico. Uno de ellos es: Hal Rhyne, que juega mucho el short stop, pero que en la actualidad está disputándose la segunda base con Eddie Moore y Johnny Rawlings. El otro es: Joe Waner, que lucha con varios reclutas por ocupar un puesto en el outfield del os champions del mundo.

El Cincinnati adquirió como gran cosa al short stop Frank Emmert, del club Seatle. Los Cubs consiguieron al infielder Beck, del club Los Angeles y por último, los White Sox se llevaron por $10,000 al infielder Hunnefield del club Portland.

De la Ass. Americana proceden: Maurice Shannon, que busca un puesto en la novena de los Cubs. Johnny Buttler, que ha sido designado para ocupar la tercera regular de los Dodgers; Mark Koening, que ha ido a parar a los Yankees, lo mismo que su compañero Pat Collins y así sucesivamente hasta completar un número de 300 novatos.

A continuación publicamos una lista de los novatos más importantes que se encuentran en la actualidad en los campos de entrenamientos de los diferentes teams suspirando por un puesto regular de la novena.

LIGA AMERICANA

YANKEES: Lazerri, infielder del Salt Lake, Koening, infielder del St. Paul; Collins, catcher del St. Paul; Thomas, pitcher del Toronto y Braxton, pitcher del Springfield.

WHITE SOX:—Alphonso Thomas, pitcher del Baltimore; McCurdy, catcher del Milwaukee; Hunnefield y Berg, short stops; y Najo, un outfield que bateó 34 jonrones en la liga del Oeste.

RED SOX.—Langford, Shaner y Jenkis, outfielders; McCann, Herrera y Fowler, infielders; Gaston, catcher.

DETROIT:—Barfoot, pitcher; Manion, catcher; Gehringer, segunda base; Smith y Gibson, pitchers; Warner y Mullen, terceras bases; y Jackson, oufielder.

CLEVELAND:—Autrey, catcher y Hodapp, Lacy, infielder, Yowell, Bengs y Levsen, pitchers.

ATHLETICS:—Pate, pitcher del Fort Worth, y Foxx, catcher del Providence.

WASHINGTON:—Pitchers: Kelly, Joyce y Morrell; Ieanes, outfielder.

LIGA NACIONAL

CUBS:—Shannon, short stop del Louisville; Beck, segunda base del Los Angeles; Wilson, Scott, Kelly, D'Dou, Fitzgerald, outfielders; Root y Piercy, pitchers.

PIRATAS:—Rhyne, short stop y Waner, otfielder.

BRAVES:—Riconda, tercera base del Portland; Edwards, Hearn y Wertz, pitchers.

REDS:—Emmer, short stop, Christensen outfielder, Hudgens, tercera base, Day pitcher, Lucas pitcher; Rahgnow catcher y Secrist, pitcher del Middle Atlantic eLague.

GIANTS:—Tyson, outfielder, Fitzsimmons y Davies pitchers.

BROOKLYN:—Butler, infielder Corgan short stop, Jacobson, outfielder; McWeeney, Boehler, McGraw Elliott y Cantrell, pitchers.

PHILLIES:—Jonnard catcher y Maun pitcher.

HABANA-MADRID

Un buen prólogo que ganan Marcelina y Carmenchu.—Dos decenas primores del segundo, y un mate de Gracia de los que matan

Hoy, martes, la función se pelotea por la tarde, a la hora de todos los martes

En el fenomenal, que fué enorme, empataron en veintisiete Ganaron: Elena y Josefina

Lunes. Función de moda. Aspecto señorial. Luz y más luz; alegría y gracia; emoción y encanto; afán de triunfo; realidad de fracaso. Y gente bien en las canchas; gente mejor que muy bien en los tendidos; gritantes algo desecamisados, en las alturas del palomar; y en los palcos que se cubren todas las noches de moda en el Habana-Madrid, que está siempre de moda, porque allí se yergue, pelotea y lucha la gallardía de las muñecas, unas mujeres de la clase de devinas, que dice mi ayudante el clásico Menéndez.

¡Qué mujeres! Todas reinas triunfadoras de concurso de belleza; estupendas.

Ante tan solemne y señorial concurso salieron las chicas que debían pelotear el primero, prólogo de la noche de moda; de blanco Sagrario y Paquita, y de azul Marcelina y Carmenchu. Otro primer premio del concurso. Rompieron la molienda peloteando bonito y atildado para dibujar empates en dos, cuatro, seis y ocho. Al comparecer el distinguido fiambre, se acabó el atildamiento; Marcelina y la Estatua se adueñaron del dominio sabiamente y de un tirón se elevaron a los que pagan en las taquillas, oyendo el aplauso sonoro a las triunfadoras. De la defensa no sacaron las dos blancas más que llegar a los diecinueve. Y van bien. Porque las dos azule spegaban como con mandarria.

¡Qué niñas!

Una bella sorpresa. Que se peloteó la primera quiniela. Que se la llevaron Carmenchu y Elena. Y que pagaron cada boleto con treinta y dos pesos de los más sabrosos.

Así son la Estatua y la helénica Elena.

Aplaudió el numeroso y señorial concurso. Y comenzó el segundo, de gran categoría, ya que lo peloteaban del lado blanco Mary y Gracia, y del lado azul Angeles y Petra. Todos pensamos y creímos en las azules; pero la realidad fué más blanca que las blancas sábanas. Antes de que tal sucediera se pelotearon dos decenas, crujiendo las raquetas y silbando la pelota; sobresaltando los espíritus y acelerando el palpito de los corazones con los empates de una, tres, seis, doce, dieciseis, dieciocho y diecinueve.

Luego Gracia, en plena gracia, en plena arrogancia, en pleno arte, destreza y pujanza, nos dió una brillante conferencia, desarrollando el terreno escabroso de "cómo se gana una decena a dos, aunque las dos sean dos "fenómenos". Y cómo nos convenció, la aplaudimos. Mary y muy discretita.

Angeles y Petra, convencidas, y en los 23.

También parlaron sobre lo mismo de lo mismo, con verdadera elocuencia, Lolina y Angeles, que pagaron con treinta y seis pesos.

¡Viva el derroche!

Con dos quinielas de estas cada día, millonarios.

Y en la grande, artística y rugiente tragedia final, ingresaron sus cucharas de oro las blancas Angelina contra Elbarresa y Lolina.

¡Eche usted buena y bonita gente!

Resultó frenético, iracundo, cruel, violentísimo :un rudo, bravo y estupendo fenomenal. Tres grandes empates en una, dos, cuatro y seis; gran racha blanca; 16 por 10; gran racha azul, 15 por 16. Enorme conmoción. Otra gran racha blanca, 27 por 23; otra racha azul, gran empate en 27. Algunas se desmayan. Y triunfo de Elena y de Josefina. Un enorme fenomenal.

LA NOCHE DE GUTIERREZ

La Empresa del Habana-Madrid, dice:

La función del próximo miércoles —de mañana—se celebrará en el Habana-Madrid a las 2 y 3 0p. m.

A lo cual replica el cronista:

—Como el miércoles, por la noche, consagramos a Pepe María Gutiérrez, en el Jai, como la más alta cumbre de la zaga, pues la Empresa del Habana-Madrid quiere tomar parte en "La noche de Gutiérrez", porque admira, aplaude y quiere al cubano campeón dle gran deporte vasco.

Ante todo, la gentileza.

DON FERNANDO.

MEDICINA VENGE AL TEAM DE DERECHO CON SCORE DE 4X1

Los futuros médicos se defendieron bravamente logrando su primera victoria de la temporada. Ruisánchez sólo permitió un hit

Ya se anotaron los muchachos de Medicina su primera victoria en el campeonato Inter Facultades que actualmente se está celebrando en el Stadium de la Universidad. Ayer, al enfrentarse por primera vez en la temporada con el team de los futuros "pica-pleitos" lograron un fácil triunfo con anotación de 4x1.

El match, que sólo duró cinco innings debido a que en el segundo turno estaban marcados para contender las novenas de la Universidad de la Florida y la de los Caribes, fué bastante interesante, dado que en él se desarrollaron buenas jugadas, marfiladas, base por bolas y todos los que se "vende y consigue" en un juego de base ball. Los muchachos que dirige Tapia con Ruisánchez en el box, dominaron bastante a los "pupilos" de Pequeño y casi puede decirse que el juego estuvo siempre de parte de los "doctores".

Al abrirse las cortinas, Derecho anotó su única carrera por un error de Tapia en roller de Parra base por bolas a Cabada, un pass ball de Bernal y otro error que cometió Janes, al recibir un tiro del short. Después, los muchachos fueron completamente dominados por Ruisánchez, al extremo que sólo pudieron darle un hit, que correspondió a Acha.

En ese mismo primer inning ganaron los "médicos" el match al ligar hits de Figarola y Tapia, una base por bolas que recibió Bernal y otros buenos batazos de Espinosa y Janes. En los innings siguientes Bandujo se compuso, pero ya el daño estaba hecho y tuvo que cargar con su primera derrota de la temporada.

En el juego lograron distinguirse Acha, el short stop de los "Abogados" que hizo muy buenas cogidas. Figarolillas el popular "Visaje" que se anotó un tribey y Espinosa, que aceptó muy buenos lances.

El próximo juego se efectuará el jueves, siendo contendientes Medicina y Letras y Ciencias, que se encuentran invictos.

Ahora, véase el score:

DERECHO

	V.	C.	H.	O.	A.	E.
G. Parra 3b.	3	1	0	1	0	0
F. Cabada cf. 1b.	1	0	0	2	0	0
E. Acha ss.	3	0	1	0	3	0
J. Jiménez c.	1	0	0	3	1	0
A. Maicas lf.	1	0	0	2	0	0
O. Pina 2b.	2	0	0	2	0	0
R. Cremata 1b.	1	0	0	2	0	0
R. Leiva rf.	0	0	0	0	0	0
R. Bandujo p.	0	0	0	0	0	0
J. Monzón rf.	0	0	0	0	0	0
E. Núñez cf.	1	0	0	0	0	0
Totales	13	1	1	12	4	0

MEDICINA

	V.	C.	H.	O.	A.	E.
T. Figarola 3b.	3	1	1	0	2	0
E. Tapia 2b.	1	1	1	1	1	1
M. Bernal c.	1	1	0	6	3	1
L. Ruisánchez p.	2	0	0	0	0	0
G. Milanés lf.	2	0	0	1	0	0
A. Espinosa ss.	1	1	1	3	3	0
J. Janes 1b.	2	0	1	3	1	1
J. Acuña cf.	2	0	0	1	0	0
R. Santana rf.	1	0	0	0	0	0
A. Barba rf.	0	0	0	0	0	0
Totales	15	4	4	15	10	3

Anotación por entradas:

Derecho	100 00— 1
Medicina	400 0x— 4

SUMARIO:

Three base hits: T. Figarola.
Two base hits: E. Acha.
Stolen bases: T. Figarola, G. Parra.
Double plays: Bernal a Figarola, a Tapia a Yanes.
Struck outs: por Ruisánchez 6, por Bandujo 2.
Bases on balls: por Ruisánchez 7, por Bandujo 3.
Dead balls: por Ruisánchez 1, a Cremata, por Bandujo a Barba.
Passed balls: Bernal.
Wilds: Bandujo.
Time: 1 hora 1 minuto.
Umpires: B. Baró (home) B. Portuondo (bases).
Scorer: J. Martel.

UN GRUPO DE ASES DEL SPRINT COMPITE HOY EN LA CUARTA DEL PROGRAMA DE ORIENTAL PARK

Right On Time, Andresito y Nero, discutirán los honores en el turf Writers Purse. La cuadra Caimito obtuvo victoria por partida doble en la tarde de ayer. Alvores y Carlota, potrancas nacidas en el país, terminaron en primero y segundo lugar. Lord Vargrave derrumbó los cálculos de la Cátedra en el cierre

El bello hipódromo de Marianao albergará esta tarde en sus bien dispuestos departamentos a un grupo de redactores hípicos de liga grande, que atentamente invitados por John McEntee Bowman, presidente del Havana American Jockey Club, gozarán de una agradable estancia en nuestra capital según el deseo expreso de Mr. Bowman, que organizó el viaje de la plana mayor de los cronistas del turf de la gran metrópoli de New York, con objeto de que puedan ver bien de cerca las bellezas naturales que encierra nuestro país, el atractivo sport que se cultiva en Oriental Park, y la bondad de nuestro clima sin igual, factores que, hábilmente descritos por esas autoridades críticas de los grandes rotativos de mayor circulación en la vecina República, han de representar mucho para nuestro país en un futuro no muy lejano, ahora que se ha tomado en serio lo que vale pregonar a los turistas los atractivos que nuestra Isla les ofrece para la estación invernal.

Los distinguidos redactores de acontecimientos hípicos que hoy por la mañana deberán llegar a nuestra capital directos de Miami, acaban de rendir una laboriosa jornada en dicha ciudad floridana, siguiendo con su habitual celo profesional todos los más mínimos detalles de las grandes jornadas del turf que allí terminoran el sábado pasado, y su estancia en esta, donde serán dignamente agasajados por el Jockey Club, otras entidades sportivas y sus compañeros de la profesión, ha de brindarles una diversidad de simpáticos teams que ellos mucho aprovecharán para hacer gala de sus aptitudes informativas, a la par que reciprocar para bien de nuestro país por las cortesías de que serán objeto.

TRIUNFOS LOCALES

Los acontecimientos hípicos de ayer tarde se resolvieron en primer término con un ruidoso éxito para la cuadra criolla Caimito Stable, cuyos ejemplares Superanna y Mitchi triunfaron decisivamente en los turnos respectivamente tercero y cuarto, después que Carlota, por muy escaso margen, había perdido la segunda que correspondió a Alvores, de la cuadra del país, Rosario Stable. Cuban Flag, de cuadra criolla también, con las esdas de Octavio Izquierdo alcnazó un buen segundo puesto detrás de Mitchi en la carrera de juveniles. Perdomo y Pernia pilotearon en sus éxitos a Superanna y Mitchi, demostrando ambos gran maestría. Los "cuban-breds demostraron una vez más a los incrédulos que en nuestro país se produce nejemplares de carrera tan buenos como en cualquier parte.

El Turf Writers' Purse que ocupa el cuarto turno en el atractivo programa hípico de esta tarde, para ser discutido a seis furlongs, ha sido instituído en el itinerario de las justas de hoy en honor de los distinguidos cronistas hípicos de la metrópoli neoyorquina que deberán llegar a la Habana en las primeras horas de la mañana procedentes de Miami, donde han estado reportando el mitin que allí finalizó el pasado sábado y hacen el viaje a esta como invitados de honor de los señores J. McEntee Bowman y Charles F. Flynn, principales directores de la gran red de hoteles Bowman-Biltmore Hotels, y del Havana-American Jockey Club.

W. H. Shelley, Racing Secretary de Oriental Park, sabedor de la clase de sport que están acosturabradas a presenciar los visitantes que hoy llegarán a nuestra capital, ha combinado ta nitnasereśchevhsro,ahí combinado tan interesante justa, que a su juicio ha de merecer una sincera aprobación de esos expertos críticos, que se alojarán en el regio Club House de Oriental Park durante su estancia en esta.

LA JUSTA ESTELAR

Right In Time con 109, Frances Johnson con 107, Strut Miss Lizzie, Snakebite, Andresito, Notabene y el debutante Nero, componen el field contendiente de tan interesante justa, que promete resultar una reñida contienda por la velocidad habitual de sus candidatos, y la hábil asignación de pesos llevada a cabo por los handicappers de la pista.

Otras tres justas del programa de hoy se dedican a los sprinters. La primera a cinco furlongs para los de cuatro o más años, con un field de doce que integran Shindy, Crimp Ear, Fireaway, The Ally, Mayo B, Lucky Penny, Lady Newton, Theoden, P. Moody, Acuitted y Napoo.

A cinco y medio lucharán en la segunda Skip Little Noon, Deep Grass, Tid Bit, Duke of Mariborough, Contidor, Lumber Jack, Vagrant Ditty y Wise Bill.

En la tercera a seis furlongs John Jr, Tax Exempt, Huttontrope, Annamary Bungling, Toy Along, My Laddie, Pond Lily Belle, Anticipation, Black Art, Sacajawea, y el 100 a 1 de reglamento Picker and Stealer.

La quinta a milla y 70 yardas cuenta en su grupo a Delectable, Starmatia, Mt. Shasta, Be Good y Silver Rock. La sexta y última a milla y 1-16 será discutida por Mildred Sherer, Invigorator, Super Lady, Jetsam, Clip, Lura, Caribe, Sudan Grass, Doctor Jim, Lady Ione, Dantzic y Diversity.

Su peso aligerado favoreció mucho a Sunsprite para anotarse el triunfo en el primer evento de la tarde, piloteado por el diminuto jockey W. Imig. Cleafield, motivo de muchas apuestas, acabó segundo, viéndose privado de ganar con las peripecias incidentales con que tropezó en el curso de la carrera. Eternity por cabeza le quitó el tercer puesto a Suzuki.

CARRERA CON PILA

McCafferty, el astuto trainer del Rosario Stable, bajo cuyo pseudónimo corren en Oriental Park los ejemplares propiedad del señor Julio Gómez Pelayo, del central de igual nombre en el Aguacate, ensilló al ganador de la segunda, Alvores, seguido por Carlota, de la cuadra también criolla Caimito Stable, y de Trapeze, siendo este último motivo de la mayor especulación en books y Mutua.

Una docena de ganapanes que no habían ganado dos veces desde el 31 de diciembre, disputaron el tercer evento del programa a cinco y medió furlongs, con franco éxito para Superanna del Caimito Stable, con Perdomo a bordo, seguida por el favorito Harp of The North y Ukase de 15 a 1 en tercer lugar. La lucha se limitó a los tres ya citados, pues los restantes nunca figuraron.

En el evento para los juveniles a media milla que consumió el cuarto turno, correspondió con una soberbia demostración la gran favorita Mitchi, del Caimito Stable, hábilmente dirigida por Pernia, de lider en toda la travesía para que sus simpatizadores no pasaran el menor susto. Por dos largos y medio aventajó en la meta a Cuban Flag, a su vez tres largos delante de Manipulator en show.

Wida volvió a fracasar en su favoritismo de la quinta a milla y 70, que correspondió a Wawona, de Miss G. Chamebrs, cuyo padre falleció en los comienzos del actual mitin, asumiendo ella la dirección de la cuadra. La ganadora decidió en todas las etapas por ancho margen, que disfrutó en la meta delante de Wida y Good Morning.

Lord Vargrave se acordó de su clase e hizo una magnífica carrera para avanzar como tren expreso en el último octavo de la sexta y ganar por ancho margen delante de Capt Adams y Mill Boy. Skyrm usó buen tacto manteniendo al ganador en se agotaban tontamente disputándoreserva mientras Avispa y Mill Boy se el puesto de lider en los primeros tres cuartos de milla.

SELECCIONES DE SALVATOR

PRIMERA CARRERA (Reclamable)

CINCO FURLONES. PARA EJEMPLARES DE 4 AÑOS Y MAS. Premio $600
JOHN A. SCOTT JR. TIENE PLUS

Caballo	Peso	Observaciones
John A. Scott, Jr.	114	Está en grandes condiciones.
Shindy.	111	Este galopó en su anterior.
Fireaway.	102	Ganó sus dos últimas.
Acquitted.	103	Dicen que este puede sorprender.
Lady Newtown.	99	No andará lejos al final.

También correrán The Ally 114; Cue Rack 114; Crimp Ear 112; Napoo 114, P Moody 111; Vodka 101; Hughie 106; Theoden 104; Lucky Penny 111, Mayo B 104; Alazon 109 y Wild Deuce 111.

SEGUNDA CARRERA (Reclamable)

5 1-2 FURLONES. PARA EJEMPLARES DE 3 AÑOS Y MAS NO GANADORES. — PREMIO $600
TID BIT DEBE TENER LA PREFERENCIA

Caballo	Peso	Observaciones
Tid Bit.	97	Pudiera cansarse al final.
Duke of Marlborough	112	Este Juque tiene velocidad.
Contidor.	102	No es gran cosa el niño.

También correrán. Deep Grass 107; Wise Bill 112; Vagrant Ditty 97; Skip Little Noon 102 y Lumber Jack 112.

TERCERA CARRERA (Reclamable)

SEIS FURLONES. PARA EJEMPLARES DE 3 AÑOS Y MAS. Premio $600
ANNAMARY PARECE DESTACARSE AQUI

Caballo	Peso	Observaciones
Annamary.	109	Sus contrarios son de pacotilla.
My Laddie.	109	Este pudiera acercarse.
John Jr.	110	Algún chance tiene este veterano.
Anticipation.	105	En su última corrió regular.
Sunborn.	109	Esta pudiera dar la sorpresa.

También correrán Tax Exempt 105; Sacayaxea 109; Picker and Stealer 105; Black Art 109; Pond Lily Bells 100; Double Van 109; New Rival 114; Toy Along 105; Burglink 114; Huttontrope 114; Primus 110 y Nano Ronan 105.

CUARTA CARRERA.—(No Reclamable.)

SEIS FURLONES PARA. EJEMPLARES DE 3 AÑOS Y MAS. Premio $700
STRUT MISS LIZZIE EN CARRERA DIFICIL

Caballo	Peso	Observaciones
Strut Miss Lizzie.	104	Termina con gran vigor.
Androsito.	100	Sempre da gue hacer.
Nero.	100	Es un excelente potro.
Right On Time.	109	No olviden a este veterano.

También correrán: Nota Bene 97; Frances Johnson 107 y Snakebite 101.

QUINTA CARRERA (Reclamable)

MILLA Y 70 YS. PARA EJEMPLARES DE 3 AÑOS Y MAS. Premio $800.
DELECTABLE ESTA EN FORMA BRUTAL

Caballos	Peso	Observaciones
Delectable.	104	Nunca ha estado mejor.
Silver Rock.	109	Un contrario de puntería.
Mt Shasta.	109	Estos toros son muy fuertes.

aTmbién correrán: Be Good 102 y Starmatia 104.

SEXTA CARRERA (Reclamable)

MILLA Y 1-16. PARA EJEMPLARES DE 3 AÑOS Y MAS. Premio: $700
CARIBE PARECE EL GANADOR

Caballo	Peso	Observaciones
Caribe	108	El potro criollo está en forma.
Lady Ione.	103	Dará mucho que hacer.
Invigorator.	113	Sus últimas son mediocres.
Super Lady.	103	Puede dar la batalla.
Mildred Sherer.	86	Peligrosa con este peso.
Diversity.	102	Parece estár en mala forma.

También correrán: Jetsam 109; Clip 102; Lura 103; Colossus 108; Sudan Grass 99; Doctor Jim 113; Dantzic 109 y Milord 95.

PROGRAMA PARA LA FUNCION DE ESTA TARDE EN EL HABANA-MADRID

MARTES 16 DE MARZO
A LAS 2½ P. M.

Primer partido a 25 tantos
Rosita y Carmenchu, blancos;
Elena y Angela, azules
A sacar blancos del cuadro 11 1|2;
azules del 10 1|2

Primera quiniela
Marcelina; Angelina; Rosita;
Sagrario; Elena; Mary

Segundo partido a 30 tantos
Angelita y Aurora, blancos;
Marcelina y Consuelin, azules
A sacar blancos del cuadro 11;
azules del 12

Segunda quiniela
Aurora; Consuelin; Angeles;
Elbarresa; M. Consuelo; Josefina

Tercer partido a 30 tantos
Angeles y M. Consuelo, blancos;
Mary y Josefina, azules
Josefina jugará el partido con la derecha; y la quiniela, libre.
A sacar blancos del cuadro 11 1|2;
azules del 11

AVISO.—La función del próximo miércoles empezará a las dos y media de la tarde.

12527—20 Mz.

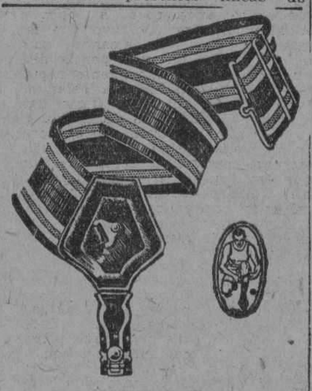

LIGAS PARIS
de Elástico Ancho
No Hay Contacto de Metal con la Piel
SERVICIO
Tratándose de servicio arduo y continuo, las Ligas PARIS no tienen igual. Resisten esfuerzos excepcionales y están siempre, como los buenos militares, "en su puesto". Vale la pena insistir en que sean Ligas PARIS.
Fabricantes
A. STEIN & COMPANY
Chicago, U.S.A. - New York, U.S.A.

TOPICOS FUTBOLISTICOS

(A CARGO DE "PETER")

"Manolo" Rodríguez, el excelente muchacho costarricense que jugó varios partidos defendiendo el marco del equipo del Deportivo Hispano América, con gran éxito, se marchó el sábado, en el vapor "Abangarez", rumbo a sus patrios lares.

Motivó su rápido viaje un cablegrama que recibió en el cual se le anunciaba que su presencia en San José de Costa Rica era necesaria a la mayor brevedad posible. El distinguido sportsman que vistió el jersey del Hispano, a más de ser una persona decente y un cumplido caballero, y tener a su cargo la crónica deportiva del "Diario de Costa Rica", tiene un alto puesto en el Gobierno de aquella hospitalaria república hermana.

En la tarjeta que nos mandó a manera de despedida por conducto de nuestro mutuo amigo Rafael Madrigal, nos dice que se marcha con el deseo de volver muy pronto a estrechar nuestra mano. Y esto nos hace presumir que Manolo haya participado en nuestra gran aldea de una deliciosa temporadita, y ha quedado invitado para regresar tan pronto tenga una nueva oportunidad.

Ojalá que sea ello cierto. Y mientras tanto, deseamos al amigo cariñoso y cumplido una feliz travesía y muchos éxitos en la simpática tierra de los "ticos", en donde dejamos tantos y tan buenos amigos.

Vaya ahora una nota triste, que no todo en esta vida es satisfacción.

El domingo echamos de menos en el palco de la prensa la ausencia del joven Guillermo Escalera, auxiliar de Secretaría de la Federación Occidental, y al inquirir el motivo, suponiéndonos que se encontrara enfermo, quien lo sustituía, que era el servicial "Pepe" Reina, nos informó que estaba de luto por el fallecimiento de su señor padre.

Por un cablegrama recibió nuestro amigo la infausta noticia, y por la cual se encuentra muy afligido. Sirvan las presentes líneas de consuelo al estimado amigo y que Dios le dé resignación cristiana para soportar tan rudo golpe.

Manolo Rodríguez

Por la revista "Deportes" nos hemos enterado que en "Asturias F. B. C.", de México, se encuentran jugando cuatro equipiers bien conocidos de la afición cubana, por haber formado parte tres de ellos de dos de nuestros más aguerridos teams balompédicos.

Nos referimos a los jugadores Roland, Pepito Riera (el de la famosa planilla) Soria y Rimada.

Dicho equipo resultó ganador en la primera vuelta, con dos puntos de ventaja sobre su más fuerte rival, el España, que tiene nueve puntos y está empatado con el América.

Véase el resultado final de la primera vuelta del Campeonato de Futbol en México.

	J.	G.	P.	E.	Gf.	Gc.	Pt.
Asturias.	6	5	0	1	12	4	11
España.	6	4	1	1	15	4	9
América.	6	3	0	3	14	6	0
Necaxa.	6	3	3	0	14	9	6
Germania	6	2	4	0	12	15	4
Aurrerá.	6	1	4	1	8	15	3
México.	6	0	6	0	4	26	0

Y ya que estamos hojeando a "Deportes", la modesta pero interesante revista futbolística que viene publicándose en la Habana sin interrupció nhace tres años, vamos a aprovechar para publicar también el record de los goals que le anotaron a cada uno de los 21 que desfilaron por el field de Almendares Park durante el año de 1925.

El total de goals anotados ascende a 276, resultando el keeper del Vigo, Angel Calvo, quien mayor número de veces vió entrar el esférico por su red.

	Goals
Angel Calvo, Vigo.	54
Ecuador Perdomo, Rovers	28
Gregorio Vergara, Hispano	28
Arturo Cuesta, J. Asturiana	26
Ricardo Más, Olimpia.	21
Francisco Taltavull, Catalunya	15
Eugenio Lovelli, Iberia	15
José Ocampo, Iberia	14
José M. Queralt, Catalunya	14
Enrique Fernández, Fortuna	12
Manolín Gónzález, Vigo	10
E. Guardado, Vigo.	9
Miguel Prendes, Olimpia.	7
Luis Domingo, Catlaunya.	6
Ramón Calistelvi, Catalunya.	5
Miguel Amantegui, Catalunya.	3
Alberto Vidal, C. Gallego.	3
Guillermo Pérez, Fortuna.

EL TEAM DE BASE BALL DE LA FLORIDA JUEGA HOY CON LOS CARIBES

STANLEY HARRIS PIENSA INICIAR LA TEMPORADA CON SUS VETERANOS

ASI SE LO COMUNICO AL CORRESPONSAL DEL "DIARIO DE LA MARINA" EN TAMPA.-LA CIUDAD TAMPEÑA ESTA EN VERDADERA ACTUALIDAD DEPORTIVA

SE HA ORGANIZADO UN TEAM DE BALOMPIE

Tampa, Marzo de 1926.—(Correspondencia especial para el DIARIO DE LA MARINA, por Bill Sousa).—La temporada de base ball, la profesional me refiero, dará comienzo el sábado en Plant Field, el campamento de prácticas de los hombres de Griffin.

Bucky Harris, el más joven de los managers que controlan los destinos de los peloteros, anunció que para el desafío con los Boston Nacionales, que se entrenan en la ciudad de San Petersburgo, usaría a los veteranos en su line up.

Los tampeños, pues, tendremos oportunidad de admirar en acción a los jugadores que ganaron siete juegos consecutivos, durante la pasada serie mundial a los Piratas del Pittsburgh, perdiendo solamente en la octava entrada del juego final.

Con la única excepción de Roger Peckinpaugh, el line up de los Senadores será el mismo que se usará cuando dé comienzo la temporada de 1926, el día 13 de abril.

Roger no está en condiciones de comenzar a jugar tan pronto, mas antes de que los Senadores abandonen la ciudad, el valorado como el mejor jugador para su club, ocupará su lugar en el campo.

Buddy Myer, el brillante shortstop de los Pelícanos de New Orleans durante el 1925, ocupará el puesto de Peck, asegurando los famosos técnicos deportivos que será el llamado a sustituir a Peck en la posición ya mencionada; y aún las predicciones de los jueces van más allá, ellos aseguran que en esta su primera temporada, brillará cual si fuera estrella.

Nueve juegos se celebrarán en Tampa esta primavera, señalados en la forma siguiente:

Marzo 13.—Bravos de Boston.
Marzo 17.—Internacionales de Buffalo.
Marzo 18.—Filadelfia.
Marzo 22.—Rojos de Cincinnatti.
Marzo 24.—Robins de Brooklyn.
Marzo 27, 29, 30.—Gigantes del N. York.
Marzo 31.—Internacionales de Baltimore.

Los Orioles de Baltimore son la sensación de las Ligas Menores; ellos consiguieron ganar el campeonato por seis veces consecutivas en la Liga Internacional, y el manager Dunn, rehusó 100.000 pesos que le ofrecían los Nacionales de Brooklyn, por Joe Boley, el short stop al que se le deben tan brillantes éxitos.

Entre el nuevo material elegido por Harris, se encuentra Riconda, que jugará tercera, y Estrada, la sensación cubana que perteneció al Tampa y que lucirá el uniforme de los Bravos en el outfield; todos los demás son veteranos.

Mike Martín, está trabajando duramente para arreglar el diamante, asegurando que era difícil encontrar algún otro mejor en toda Florida.

Los Senadores trabajan diariamente en sus terrenos, con sus veteranos pitchers, entrenándose y entrando en acción cada momento; cuando nosotros quisimos entrevistar a Harris, para que nos facilitara algunas notas para el DIARIO, cientos de fanáticos ocupaban las graderías, admirando a los famosos campeones en su uniforme: allí pudimos estrechar la mano de Walter Johnson, Stanley Coveleskie Joe Bush, Duetch Ruether, Curly Ogden, Alex Ferguson, y Fred Marberry, conocido como el más grande de los pitchers "tapón".

Harris abandona un momento sus ocupaciones para darnos los pormenores que solicitamos.

—"Cierto es—empieza diciéndonos—estoy poniendo en molde al team para cuando comience la temporada de la Liga Americana.

Yo comenzaré con mis veteranos en contra de los hombres de Mack, el próximo mes, y por supuesto espero usarlos en todas las exhibiciones que demos aquí; con eso estarán en condiciones para cuando comience el big stuff".

Del campamento de pelota nos fuimos al Club de Roberts, donde acostumbran a entrenarse los boxeadores que vienen para Benjamín Field; allí tuvimos oportunidad de ver por vez primera a Andy Carr, de Toledo, Ohio, de la división de peso completo, el que se enfrentará con King Solomon, de Panamá, el próximo viernes, según anunció el promotor y entusiasta sportman Jim Dowling.

Difícil de encontrar uno de los amateurs locales que se atreviera a colocarse frente a Carr, éste tuvo que conformarse con hacer doce rounds de shadow boxing, suiza y punching bag.

Aunque estaba anunciado que unas horas más tarde Solomon entraría al ring del club, con uno de sus entrenadores, no pudimos ver en acción al famoso boxeador; mas algunos de los fanáticos que se encontraban en el local, y que habían visto la primera práctica de Solomon con Joe Lawson, nos dijeron que habían estado boxeando unos minutos y que el contrincante de Carr el próximo viernes, era muy rápido.

Para la pelea del campamento de los artilleros, estaba anunciado Genaro del Pino, el joven boxeador cubano que tantas simpatías se captó en la ciudad, debido a su gentileza en el ring, en el que más de una vez se cubrió de gloria.

Dowling, el promotor, nos manifestó que se veía obligado a suspender esa pelea porque Davey Abad, el campeón bantam de la América Central, no podía hacer las 115 libras y había solicitado una semana más, así pues es posible que en la semana entrante de enfrenten esos dos jóvenes, asegurando los que conocen a Abad que será una verdadera pelea.

A pesar de esto, un cubano subirá al ring el viernes: Dativo Fuentes con Tommy Quinn, un returne match, pues los jueces le dieron la pelea a Dativo por foul de Quinn el pasado viernes en el que se enfrentaron, dando una buena pelea.

Un grupo de jóvenes de nuestra colonia, ha organizado una entidad que titulan Hispano Tampa F. C., y la que tiene por objeto la formación de diferentes "onces" de balompié para celebrar encuentros y poder llevar a cabo una eliminación para, en nombre de la Sociedad, retar a los colegiales y a los Universitarios de Florida, que poseen un equipo de esta clase de foot ball, aquí no muy generalizado.

Algunos de los jóvenes que forman el eleven ya han lucido sus habilidades en equipos de la ciudad de New York, en donde es mucho el entusiasmo por esos encuentros, y donde existen infinidad de asociaciones como la que se está organizando aquí.

Como partido amistoso, la Juventud Asturiana midió sus fuerzas con la naciente agrupación, ganando la primera por tres goals: mas la idea de los que integran el Hispano Tampa, es poder contar en sus filas con todos aquellos que simpatizan con el deporte que en ésa tiene tantas admiraciones.

Tampa debería de poder medir sus fuerzas con esos clubs que en la Habana llevan a cabo tan buenos desafíos, mas, para llegar a ello, es de necesidad que cada uno de los miembros del Club ofrezca todas sus energías, sus entusiasmos, llegar a la formación de una sociedad exclusivamente dedicada al balompié, y ello se puede hacer por medio de una propaganda encaminada a convencer a la juventud de las ventajas que reporta como de ejercicio cultural y como entretenimiento.

El Gobernador del Estado ha declarado a los pastores de algunas sectas religiosas que las carreras de caballos son legales en el Estado de Florida.

El West Coast Jockey Club está de plácemes.

Tampa no se puede negar que progresa, ya también nosotros tendremos la oportunidad de admirar a los jockeys, algunos de ellos de fama, e interesarnos por el deporte de reyes, comprando la edición rosa del "Times."

SOUSA.

SOLARES EN INFANTA

Segura y pronta especulación.

La arteria más importante, de mayor tráfico que une todas las avenidas de salida con barrios exteriores.

Embellecimiento de la Habana, harán de estos terrenos, el corazón de la ciudad, habiendo acordado ampliar Infanta a veinte metros de ancho.

VENTAS A PLAZOS AL ALCANCE DE TODOS

10 por ciento de contado. Resto en doce años.

Solares de todos tamaños.

PRECIOS:

EN INFANTA: Desde $36.00 hasta $50 00.

A MEDIA CUADRA DE INFANTA: Desde $23.00 hasta $30.00.

Si se fabrica dentro del año, se conceden 4 años. sin amortizar principal.

Todos los solares con calles, aceras, acometimiento de agua y alcantarillado.

Doble línea de tranvías.

A diez minutos del Parque Central.

MIGUEL F. MARQUEZ

CUBA 50 TELEFONO A-8450

2973 4d-14

Adolfo Luque

Adolfo Luque, de quien se espera este año una actuación tan buena como la pasada, se encuentra en el campamento de prácticas de los Reds en Orlando, Florida, aguardando comenzar en la mejor forma. El cable nos ha de decir, sin que tarde mucho, todo lo bueno que en beneficio de su club y de su cartel haga el cubano.

HABRA MUCHOS INFIELDS EN LA TEMPORADA 1926

Casi todos los clubs de las grandes ligas correrán un riesgo al presentar nuevos infields. Los Yankees solo tendrán un veterano en el cuadro

NEW YORK, Marzo 15.— La mayor preocupación que tienen los managers de las Ligas Mayores en la actualidad están íntimamente relacionada con los infields que han de presentar en la próxima campaña de la Liga y que representan la llave que defenderá a los pitchers estrellas de los momentos de apuros.

Los New York Yankees, de la Liga Americana, someterán a una fuerte prueba a tres importantes reclutas, que precisamente ocupan las posiciones más difíciles de un infield. Lou Gehring, que sustituyó a Wally Pipp con éxito en la inicial, estará en la primera base; Tony Lazerri, una sensación de la Liga del Pacífico, estará en la antigua posición de Aaron Ward y por último Mark Koening tratará de reproducir las proezas de Everett Scott y Roger Pekinpaugh, los dos últimos short stops que ha tenido Miller Huggins. Si éstos muchachos se resisten a la prueba y triunfan, los Yankees podrán hacer algo dentro de la Liga, sin embargo, todos los críticos consideran muy peligroso el riesgo que va a correr el manager Yankee.

Los Reds de Cincinnati introduciendo a Wally Pipp en la primera y a Frank Emmert, en el campo corto, —dos posiciones importantes en un infield— esperan hacer juego notable durante la temporada. Los Piratas con Eddie Moore, y Roy Rhyne, tiene un serio problema en la segunda, sin contar que la inicial no parece todavía muy bien defendida por George Grantham.

Los Atléticos con Jim Poole, en primera y Sammy Hale en tercera correrán el mismo riesgo del año pasado, cuando salieron bastante bien parados. El Broklyn con Buttier en la tercera, Maranville en el campo corto y Stock o Standart en la segunda, piensa rehabilitarse ante el mundo basebolero, y por último, los Senadores, aunque el manager Harris ha declarado que seguirá con sus veteranos, es indudable que tendrán que darle algún chance al novato Buddy Myer cuando Pekinpaugh dé muestras de decadencia.

Con este prospecto ante su vista, encuéntranse en la actualidad los distintos managers de las Mayores y tratarán de salir lo mejor parados posibles en las prácticas primaverales con el fin de presentarse en condiciones para la próxima campaña.

Los teams de Chicago y Boston —probarán casi todo un infield por completo y por último los Cardenales de St. Luis y los Indios de Cleveland esperimentarán un juego nuevo cuando Lester Bell y George Spugeon, sus dos nuevos antesalistas, inicien sus labores primaverales como es debido.

Juegos de prácticas que faltan a los Reds de Cincinnati

A continuación publicamos una lista completa de los juegos de prácticas que tienen que efectuar aun los Reds de Cincinnati antes de dar inicio a la campaña basebolera de 1926. Como podrán ver los fans, todavía Adolfo Luque tiene gran chance de ponerse en condiciones para pitchear el juego inaugural de la temporada, aunque ya el cable nos haya dicho que Hendricks ha designado a Pete Donohue para que inicie la campaña por los Reds. La lista de los juegos que faltan es la siguiente:

Viernes 19 de marzo, con el Cleveland en Orlando.
Sábado 20 de marzo, con el Cleveland en Lakeland.
Domingo 21 de marzo, juego en St. Petersburg con el team de esa localidad.
Lunes 22 de marzo, con el Washington en Tampa.
Martes 23 de marzo, con los Yankees en St. Petersburg.
Miércoles 24 de marzo, con el Buffalo en Palmetto.
Jueves 25 de marzo, con los Yankees en St. Peterburg.
Viernes 26 de marzo, Veteranos y Novatos en West Palm Beach.
Sábado 27, domingo 28, lunes 29, martes 30 y miércoles 31 en Miami.
Jueves 1 de abril, Veteranos y Novatos en Ft. Lauderdale.
Viernes 2 de abril, Veteranos y Novatos en Melbourne.
Sábado 3 de abril, Veteranos y Novatos en Daytona.
Domingo 4 de abril, con el St. Agustine en esa ciudad.
Lunes 5 de abril, con el Rochester en Waycross.
Martes 6 de abril, con el Atlanta en esa ciudad.
Miércoles 7 de abril, con el Louisville en esa ciudad.
Viernes 9, llegada a Cincinnati. No hay juego.
Sábado 10 de abril, con el Cleveland en Cincinnati.
Domingo 11 de abril, con el Cleveland en Cincinnati.
Lunes 12 de abril, prácticas oficiales del team.
Martes 13 de abril, inauguración de la temporada con el Chicago.

CON LA EXCEPCION DE SIKI TODOS LOS BOXERS NEGROS HAN SIDO GRANDES PUGILISTAS

LA CAPTURA DEL TITULO MIDDLE WEIGHT HECHA POR FLOWERS MARCA UN PASO DE AVANCE PARA LA RAZA DE COLOR EN LA HISTORIA PUGILISTICA

DIXON, WALCOTT, J. GANS, JOHNSON, LANGFORD

BLACBOURN Y OTROS FUERON GRANDES PUGILISTAS

NEW YORK, marzo 14.—(Correspondencia especial para el DIARIO DE LA MARINA por BOB EDGREN).—La victoria obtenida por Tiger Flowers, el boxer de Atlanta, sobre Harry Greb en la pelea que efectuaron hace semanas, y que lo convirtió en el champion mundial del peso middle, marca el arribo del primer negro a un título mundial después que Battling Siki perdió su pujanza frente a Mike McTigue en un ring ocasional de Irlanda. Esta victoria de Flowers, sin embargo, no quiere decir que en el mundo pugilístico no había negros capaces de conquistar un título mundial. Los había sí, y los hay. Pero lo que no se había hecho era darles el chance de conquistarlos.

La historia pugilística registra varios champions de boxeo que han pertenecido a la raza de color. George Dixon, que fué champion bantam weight y feather, era un negro, Joe Gans, que tuvo la corona light weight, lo era también; lo mismo que Joe Walcott, ex campeon welter; Battling Siki, ex campeón light heavy y Jack Johnson, ex campeón mundial heavy weight. Todos ellos, con la posible excepción de Battling Siki, fueron considerados como grandes boxeadores, y aun el mismo Siki lo hubiera sido, si no fuera por la vida tan desorganizada que llevó.

El pequeño George Dixon fué de los invencibles en su tiempo y paseó libremente por los rings hasta que Terry McGovern le quitó el campeonato; Joe Gans, a quien todos recuerdan todavía, tuvo tal pujanza entre los light weights, que los críticos en general le proclaman como el mejor boxeador que ha tenido la división en todas las épocas. Joe Walcott, a quien llamaban "el demonio negro" o "el matador de gigantes", acabó fácilmente con todos los púgiles de su división y puede decirse que ha sido el mejor weilter weight que presenta el boxeo en todas sus épocas. Su habilidad llegó a tal punto, que boxeó muchas veces contra verdaderos pesos completos y los derrotó con suma facilidad. Una de sus peleas más notables fué la que efectuó contra Sandy Ferguson, un heavy wight de Boston, que le llevaba a Walcott unas 45 libras de ventaja. Muchos quisieron prohibir la pelea alegando que Walcott no podría resistirla, pero sin embargo, Joe subió al ring muy dispuesto y liquidó a su contrincante, que sabía bastante de boxeo, en menos de cinco rounds.

Battling Siki, que conquistó el título light heavy de manos de Carpentier, se apropió de él por verdadera casualidad. Georges, que se creía invencible en su peso, acababa de efectuar una tournée cinematográfica por Londres cuando fué retado por Siki. No se ocupó de hacer trainning riguroso, se creyó que el senegalés era un cualquiera y a la hora de la pelea se encontró falto de energías y fué noqueado. Estamos seguros de que si Carpentier se hubiera entrenado para esa pelea, Siki no hubiera sido nunca el campeón mundial, pero el sonriente francés se descuidó, y en la derrota llevó su castigo. Después de este inesperado triunfo, Siki no volvió a demostrar nunca más pujanza dentro del sport.

Por último, Jack Johnson ha sido calificado por los críticos en general como uno de los boxers más notables de su época. Era agresivo, fuerte, sabía boxear y en la defensa no había quien le hiciera paralelos, pero las necesidades le obligaron a retirarse y después de haber permanecido inactivo durante algún tiempo, defendió su título contra Jess Willard, el gigante de Kansas, y éste lo noqueó en pocos rounds.

Ha habido en la historia pugilística otro grupo de boxeadores negros que hubieran sido champions en sus divisiones si les hubiera acompañado la suerte. Ahí tenemos, por ejemplo, a Kentucky Rosebud, que en dos ocasiones noqueó a George Dixon y a Larry Temple, reconocidos como dos maravillas. Ahí tenemos a Dixie Kid, que derrotó a Walcott en una memorable pelea en la ciudad de San Francisco y que después obtuvo muy resonantes triunfos por Francia. Cofee Cooler, de Inglaterra, era otro de los buenos, y sin embargo, la suerte nunca le llevó al título mundial.

Young Peter Jackson hubiera sido un excelente champion middleweight si hubiera ingresado en el pugilismo un poco más tarde, pero le tocó una mala época y perdió todo su chance. En sus records se encuentran varias peleas contra George O'Brien en las cuales salió muy bien librado. El viejo Peter Jackson, tocayo champions de boxeo que han pertenecido a la raza de color. George Dixon, que fué champion bantam weight y feather, era un negro, Joe Gans, que tuvo la corona light weight, lo era también; lo mismo que Joe Walcott, ex campeon welter; Battling Siki, ex campeón light heavy y Jack Johnson, ex campeón mundial heavy weight. Todos ellos, con la posible excepción de Battling Siki, fueron considerados como grandes boxeadores, y aun el mismo Siki lo hubiera sido, si no fuera por la vida tan desorganizada que llevó.

El pequeño George Dixon fué de los invencibles en su tiempo y paseó libremente por los rings hasta que Terry McGovern le quitó el campeonato; Joe Gans, a quien todos recuerdan todavía, tuvo tal pujanza entre los light weights, que los críticos en general le proclaman como el mejor boxeador que ha tenido la división en todas las épocas. Joe Walcott, a quien llamaban "el demonio negro" o "el matador de gigantes", acabó fácilmente con todos los púgiles de su división y puede decirse que ha sido el mejor weilter weight que presenta el boxeo en todas sus épocas. Su habilidad llegó a tal punto, que boxeó muchas veces contra verdaderos pesos completos y los derrotó con suma facilidad. Una de sus peleas más notables fué la que efectuó contra Sandy Ferguson, un heavy wight de Boston, que le llevaba a Walcott unas 45 libras de ventaja. Muchos quisieron prohibir la pelea alegando que Walcott no podría resistirla, pero sin embargo, Joe subió al ring muy dispuesto y liquidó a su contrincante, que sabía bastante de boxeo, en menos de cinco rounds.

Battling Siki, que conquistó el título light heavy de manos de Carpentier, se apropió de él por verdadera casualidad. Georges, que se creía invencible en su peso, acababa de efectuar una tournée cinematográfica por Londres cuando fué retado por Siki. No se ocupó de hacer trainning riguroso, se creyó que el senegalés era un cualquiera y a la hora de la pelea se encontró falto de energías y fué noqueado. Estamos seguros de que si Carpentier se hubiera entrenado para esa pelea, Siki no hubiera sido nunca el campeón mundial, pero el sonriente francés se descuidó, y en la derrota llevó su castigo. Después de este inesperado triunfo, Siki no volvió a demostrar nunca más pujanza dentro del sport.

Por último, Jack Johnson ha sido calificado por los críticos en general como uno de los boxers más notables de su época. Era agresivo, fuerte, sabía boxear y en la defensa no había quien le hiciera paralelos, pero las necesidades le obligaron a retirarse y después de haber permanecido inactivo durante algún tiempo, defendió su título contra Jess Willard, el gigante de Kansas, y éste lo noqueó en pocos rounds.

Ha habido en la historia pugilística otro grupo de boxeadores negros que hubieran sido champions en sus divisiones si les hubiera acompañado la suerte. Ahí tenemos, cayo del anterior, hubiera sido a su vez un excelente champion heavy weight, pero lo mismo que Young Peter le tocó una mala época y tuvo que vérselas repetidas veces con Jim Corbett, Fitzsimmons, Jeffries, Sullivan y otros que están considerados como las maravillas del ring.

Jack Blackbourn, de Filadelfia, que está reconocido como el más diestro boxeador que ha tenido la raza negra, era un púgil excelentísimo, pero no tenía gran punch y ello le hacía ganar sus peleas por decisión. Tenía cinco pies diez pulgadas de estatura, pero era tan delgado que nunca pasó de la división light weight. Sharlie Turner, de Stockton, California, fué tan diestro como Blackbourn, pero se casó siendo muy joven con una muchacha francesa y ésta le obligó a retirarse del ring. Su hermano Rufe tomó su lugar y hubiera sido un excelente champion mundial si la suerte le hubiera acompañado, pero tuvo la fatalidad de romperse una mano en un accidente y tuvo que retirarse.

Sam Langford pertenece también al grupo de los notables que nunca llegaron a poseer un título. Inició su carrera como feather weight, pero lo mismo que Young Stribling, Paul Berlembach y muchos otros, fué aumentando poco a poco su constitución física y tuvo que terminar su carrera peleando como heavy weight. Su paso por la división feather fué sumamente rápido, no registrándose ninguna pelea notable en su historial. Como light weight derrotó a Joe Gans y a un buen número de buenos boxeadores. Como welter peleó una vez furiosamente contra Jack Johnson y aunque éste ganó la decisión, nunca más quiso pelear con él. Así siguió peleando con éxito hasta que llegó a la división heavy, donde en vano esperó que le dieran un chance por el título.

Jack Johnson era el campeón mundial por el entonces, pero lo mismo que Dempsey en la actualidad, se negaba a pelear con Langford alegando que necesitaba primero cumplir sus compromisos con los púgiles de la raza blanca. Una vez, Sab se impacientó tanto que buscó a Johnson en Filadelfia y al encontrarse con él le dijo:

"Aquí estoy, Jack, esperando que me des un chance por el título. Si no firmas una pelea conmigo ahora mismo, te demostraré las condiciones de mi punch".

Pero Johnson fué más diplomático y le contestó:

"Está bien, Sam. Te daré el chance, pero espera que venga mi manager, que él es quien se entiende con todos mis asuntos. Le llamaré por teléfono y así podremos arreglar más fácilmente el match".

Dicho esto, salió al corredor del hotel donde se hallaban y Langford oyó como hacía uso del teléfono, pero después hubo un silencio de muerte y era que Jack Johnson había desaparecido por el elevador. Después de esto, Langford no tuvo más oportunidad de retar al campeón.

(Copyright 1926 by The Bell Syndicate Inc.)

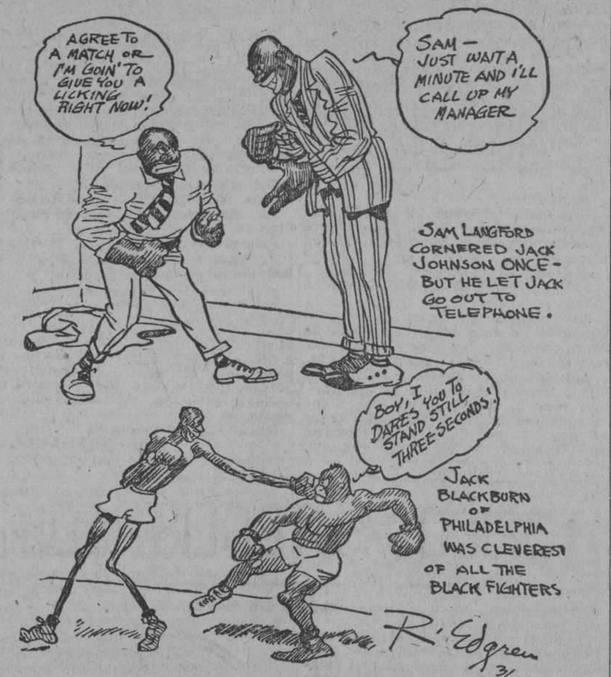

Sam Langford, el famoso "Bambino de Chapapote de Boston", estuvo a punto, como dibuja el intencionado lápiz de Edgren, de inducir por medios agresivos a Jack Johnson a entrar con él en el ring exponiendo su título; pero el astuto Jack, precursor de su tocayo Dempsey, se escurrió poniendo el pretexto de una llamada telefónica a su manager.—Más abajo vemos cómo Jack Blackburn, el esqueleto rumbero de Filadelfia, hacía hábil uso de sus brazoh larguísimos para mantener a distancia a sus más corpulentos adversarios.

TIENEN LOS "REDS" 31 JUGADORES PARA SELECCIONAR SU TEAM DE 1926

EL CAMPAMENTO DE ORLANDO DA ALBERGUE EN LA ACTUALIDAD A 13 PITCHERS, 4 CATCHERS, 7 INFIELDERS E IGUAL NUMERO DE OUTFIELDERS

TODOS PRETENDEN SER MIEMBROS DEL TEAM

Un total de treinta y un jugadores figuran actualmente en los campos de entrenamiento de Orlando como miembros del Cincinnati Reds de la Liga Nacional. En la lista, según se ha anunciado públicamente figuran 13 pitchers, 4 catchers, siete infielders e igual número de outfielders, entre los cuales tendrá que designar el manager Hendricks los veinte y cinco hombres que han de figurar en la nómina del club durante la próxima campaña de 1926.

Los trece hombres que figuran como pitchers son Clyde Day, Peter Donohue, Albert Heverstick, Howard Holland, Charles Lucas, Adolfo Luque, Joe Martin, Frank May, Carls Mays, Rufus Meadows, Eppa Rixey, Arthur Secrist y Bradford Springer. De ellos, cinco son miembros del team desde hace temporadas, en tanto que los otros ocho son reclutas que están luchando por conseguir un uniforme de la próxima temporada.

Day ,que es uno de esos novatos, pitcheó para el Syracuse de la Liga Internacional y para los Cardenales de St. Luis durante la pasada temporada. Sus condiciones son bastante excelentes y tiene muy buenas curvas. Holland, que no reportará al team hasta el primero de Junio, es un producto de la Universidad de Virginia; Haverstick estuvo con los Phillies hace tiempo y el año pasado pitcheó para el St. Paul de la Ass. Americana; y Joe Martin, que tiene buenos records como pitcher, fué contratado por la vía de agente libre.

Fred Lucas, otro de los reclutas, fué adquirido del Seattle de la Costa del Pacífico, pero ya estuvo con los Braves y los Cardenales en anteriores temporadas. Meadows, que es hermano del lanzador del Pittsburg, fué adquirido del club Jackson, de la Liga del Oeste; Secrist fué comprado al Cumberland y por último Springer fué adquirido por la vía independientes.

De los lanzadores veteranos, Adolfo Luque es el más viejo de todos. Fué obtenido por los Reds en 1918 del club Lousville y desde entonces ha sido miembro regular del team. Donohue ha sido miembro del team durante cinco temporadas. Jackie May, fué contratado hace tres años del San Francisco. Carls Mays es pitcher del Cincinnati desde hace tres años también. Con anterioridad fué miembro de la Liga Americana, habiendo pertenecido al Boston y a los New York Yankees. Rixey lleva seis temporadas con el team y ha sido también miembro de los Phillies de Filadelfia.

Los cuatro catchers que figuran en la lista son: Eugene Hargraves, que lleva cinco años como catcher regular del team y que fué adquirido del St. Paul. Pal Picinich, que llevó al team por la vía de waivers de la Liga Americana; Milton Rangnow, que procede del Cumberland y Clyde Sukeforth, que estuvo con los Braves al principio de la pasada temporada. De este cuarteto Hargraves y Picinich son ya miembros seguros del team, en tanto que Sukeforth y Rangnow discuten el puesto de suplente.

Los infielders con que cuenta el team son: Bohne, Critz, Dressen, Emmert, Hudgens, Pinelli y Wally Pipp. De todos ellos, los únicos que no tienen experiencia de las ligas menores son Hudgens, que procede del club Fort Smith de las ligas menores y Frank Emmert, que viene del club Seattle de la Costa del Pacífico con una gran reputación. Todos los demás son viejos miembros del team, aunque algunos como Dressen, no han recibido una verdadera prueba todavía.

Con este conjunto piensa el manager Hendricks formar el infield del team en la próxima temporada y aunque todavía no hay nada oficialmente, puede asegurarse que Wally Pipp, Critz, Babe Pinelli y Frank Emmert, formarán el conjunto regular, en tanto que Dressen y Hudgens quedarán en calidad de suplentes. De este infield regular, el más veterano de todos es Wally Pipp, que aunque hará su debut en la liga nacional, ya lleva muchos años como inicialista en la liga americana.

Los siete outfielders que aparecen en la lista de los Rojos, y entre los cuales habrá que escoger los cinco que figurarán miembros del team en la próxima campaña, son los siguientes: Ethan Allen, que está casi descartado; Raymond Bressler, Walter Christensen, Eddie Roush, Harold Sullivan, Curtis Walker y Wally Zitzmann. De ellos, los más indicados para ocupar el puesto regular son Roush, Walker y Christensen, los cuales están bateando horrores en el campo de entrenamiento. Roush es miembro de los Reds desde el año de 1916 y es además, el capitán del team. Walker fué adquirido y está jugando con una verdadera estrella y por último, Walter Christensen fué adquirido del St. Paul de la Ass. Americana, después que fué probado y desechado por los New York Yankees de la liga americana.

Joe Rodríguez

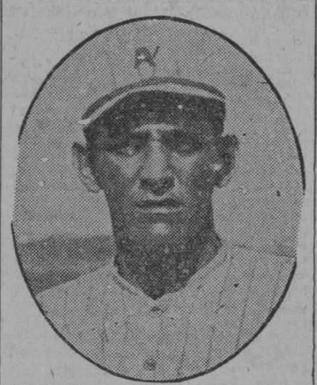

Joseíto Rodríguez, el popular inicialista cubano que continúa prestando sus servicios en la Liga del Este, embarcará de hoy a mañana para su campamento de prácticas después de haber recibido un considerable aumento en su sueldo. Joseíto espera salirse de las menores para fines de temporada, al igual que le ocurrió a Paito el año pasado.

FLORIDA SE ANOTO UN FACIL TRIUNFO EN SU 1er. JUEGO

Los pitchers universitarios recibieron mala protección en los momentos de apuro, y esto hizo triunfar a los visitantes 12 por 6. Florida tiene un excelente conjunto

HOY JUGARAN NUEVAMENTE

Los muchachos de la Universidad Nacional, demostrando una vez más que raras veces ellos inician una serie con victorias a su favor, salieron ayer con las manos en la cabeza en el primer desafío de la serie que tienen concertada con el team de base ball de la Universidad de la Florida, el cual trae a la Habana una excelente reputación, pues ha competido con éxito contra el Washington, los Gigantes y el St. Luis Browns. El score final del juego fué de 12 por 6, pero puede decirse que los errores más que nada, fueron causantes directos de la derrota universitaria.

Desde que se inició el match, todos nos dimos cuenta de que los Caribes no estaban en su día, pues los boys de la Florida, en un abrir y cerrar de ojos, anotaron dos carreras que sirvieron de base para fabricar la docena. Beck, el excelente fielder, abrió el inning con un tubey centelleante por tercera. Thrower, que le siguió en turno, fué out de segunda a primera en una bonita jugada de Pi Muñoz, pero Burnett, se hizo cargo de la situación y disparó un salvaje toletazó por el center field que fué a dar contra la entrada del floor de basket y caminó el circuito campantemente, por lo que se anotó un jonrón. Después, no hubo más, pues Andino, que comenzó pitcheando por los Caribes, ponchó al cuarto bate Turner y obligó a Porter a morir en primera sin asistencia después de darle la base por bolas al outfielder Ouesterhouse.

A este excelente inicio, siguieron los visitantes con un verdadero Bataclán de carreras en el segundo inning, debido más que nada a varios errores de juicio de Tapia, de esos que no se apuntan en el score, pero que resultan mucho en el score final. El inning lo abrió Sarrá ,el catcher, con un texas leaguer al right, después vino Chaplin, quien recibió un boleto de libre tránsito, pero después Tapia, después de sorprender a Chaplin fuera de la base, se quedó sin tirar y como resultado de este "priving" vino luego el bombardeo y con él la salida del box de Andino, el cual dejó la situación con tres hombres en las bases y dos outs al pitcher Pequeño. A éste lo estrenaron con un hit, que representó dos carreras, y cuando terminó la polvareda ya los visitantes tenían anotadas cinco carreras en su score.

Los fanáticos que llenaban los stands creyeron seguramente que la matanza caribe, sería al por mayor, sin embargo, los muchachos de Marsans se pusieron peligrosos en el cuarto y anotaron un cuarteto de carreras que hicieron renacer las esperanas. La cosa fué así:

Inclán abrió el inning con un hit al right. Ortiz le siguió con otro al centro y Rafaelito ancló en la intermedia, para momentos después efectuar con éxito el doble robo. En estas condiciones, apareció César al bate, pero no tuvo oportunidad de convertirse en héroe, pues el pitcher Chaplin, sabiendo la clase de bateador que tenía enfrente. le dió la base por bolas. Ya con tres hombres en bases y ningún out, los fanáticos pusieron el grito en el cielo cuando vieron salir al pequeño Bernal de emergente por Dorticós, pero el chiquillo se graduó ante el respetable disparando una línea de hombre grande por el centro, que fué solamente tribey, debido a una de las reglas del terreno. Momentos después, Tapia lo llevó a home con un roller muy lento por el short que se empeñó en sacar en home no teniendo tiempo suficiente.

Con sólo una diferencia de tres carreras iniciaron los caribes su quinta entrada al bate y lograron reducir la ventaja cuando después de dos outs y estando Ortiz en segunda, César Sánchez, el glorioso, disparó un bestial tubey por el centro. Al inning siguiente anotaron una más los muchachos de Marsans cuando Tonilo ganó la primera con un infield hit, llegó a tercera en un mal tiro que hizo el pitcher al virarse y Esnard se mostró oportuno con un infield hit muy dudoso que hizo protestar a los americanos de la decisión de Baró.

Pero la alegría duró poco en la casa caribe, pues al iniciarse el séptimo acto se soltaron los americanos, y después de combinar varios hits con un costoso error de Tapia y otro de Pi Muñoz, llevaron 4 carreras más a su score que sirvieron para sellar el triunfo. En el octavo, varias bases por bolas de Pequeño y un oportuno hit de Sarrá, dieron a los americanos otra carrera más, la cual puso el score 12 por 6, que fué como terminó.

Esta tarde se efectuará el segundo juego de la serie, y en él pondrán los Caribes a Felo Córdoba en el box, por lo que se espera una reñida batalla.

GALI.

FLORIDA

	V.	C.	H.	O.	A.	E.
Beck, cf	3	2	3	1	0	0
Thrower, 3b	4	2	1	0	2	0
Burnett, ss.	3	2	1	1	2	1
Turner, 1b	4	1	2	12	0	0
Oosterhouse, lf.	2	1	0	2	2	0
Porter, rf.	4	1	1	0	1	0
Sarrá, c.	5	2	2	8	2	0
Boya, 2b	4	0	0	2	3	0
Chaplin, p.	2	1	1	1	3	0
Bogett, p.	3	0	1	0	0	1
Totales	36	12	12	27	15	2

HABANA

	V.	C.	H.	O.	A.	E.
A. González, rf	3	1	1	0	0	0
R. Esnard, cf.	5	0	2	2	0	1
A. Monzón, 3b. c.	0	0	0	0	1	0
O. Ortiz, ss.	4	2	2	4	0	0
C. Sánchez, lf.	4	1	2	1	0	0
P. Dorticós, 1b.	1	0	0	5	0	0
J. Pi, 2b.	3	0	0	1	1	1
E. Tapia, c.	3	0	0	6	2	2
E. Andino, p	0	0	0	0	0	0
R. Inclán, 3b.	5	1	2	3	3	0
A. Pequeño, p.	2	0	1	0	0	0
M. Bernal, x.	1	1	1	0	0	0
M. Córdoba, 1b.	2	0	0	2	0	0
N. J. Monzón, c	1	0	0	3	0	0
Totales	34	6	11	27	7	4

U. Florida .. 250 000 410—12
U. Habana .. 000 411 00x— 6

Home runs: Burnett.
Three base hits: Turner, Bernal.
Two base hits: Beck, Sánchez.
Stolen bases: Inclán, Ortiz, M. Córdoba.
Double plays: Burnett a Turner, Oosterhouse a Turner 2.
Struck out: por Chaplin 1; por Bonett 6; por Andino 3; por Pequeño 9.
Bases on balls: por Chaplin 3; por Bonett 2; por Adnnio 1; por Pequeño 5.
Dead balls: por Bonett a González.
Passed balls: N. Monzón.
Wilds: Bonett.
Time: 2 horas 20 minutso.
Umpires: E. Gutiérrez (home) B. Baró (bases).
Scorer: J. Martel.
Observaciones: Hits: a Andino 6 en 1 2-3 innings. 11 hombres al bat. x bateó por Dorticós en el cuarto. Hits a Chaplin 8 en 4 2-. innings, 20 veces al bat.

NOTAS DEL BASE BALL AMERIGANO

El manager Stanley Harris, del Washington, acaba de declarar a un corresponsal del DIARIO, en Tampa, que usará nuevamente a los players veteranos durante la próxima campaña. Con ello queda demostrado que los Senadores utilizarán nuevamente a la sangre vieja como factor principal para sus triunfos. Los pitchers Johnson, Coveleskie, Ruether y Joe Bush, tendrán que rendir una

INFORMACIONES DEL ESTADO, LA PROVINCIA Y EL MUNICIPIO

AYER FUE DECLARADO CESANTE EL DOCTOR ITURRALDE, EN EL CARGO DE JEFE LOCAL DE SANIDAD DE COLON

Del expediente que se le ha seguido a causa de la epidemia de fiebre tifoidea declarada en aquella villa aparecen contra él cargos y responsabilidades. Camas para los locos de Mazorra

En la mañana de ayer el doctor Mario García Madrigal, Inspector General de Beneficencia, designado por el Secretario de Sanidad como juez instructor del expediente instruído al Jefe Local de la Villa de Colón, doctor José Iturralde, elevó a la Superioridad dicho informe.

En el mismo se hacen, por las personas que prestaron declaración, graves cargos contra el doctor Iturralde, llegándose a la conclusión de que es responsable en parte, de la epidemia de Fiebre Tifoidea que azotó a aquella villa y cuyos efectos aún se están sintiendo entre el vecindario.

Tan pronto el Secretario de Sanidad leyó el voluminoso expediente administrativo, decretó la cesantía del doctor Iturralde, el cual como saben nuestros lectores se hallaba suspenso de empleo y sueldo.

Para ocupar la vacante ayer aún no había sido designada la persona, esperándose que en la mañana de hoy el Presidente de la República resuelva sobre el particular.

EN BENEFICIO DE LOS DEMENTES DE "MAZORRA"

Una larga conferencia celebraron ayer el Capitán del Ejército, señor Sardiñas, Supervisor del Hospital de Dementes de Cuba (Mazorra) y el Director de Beneficencia, doctor Fernando J. del Pino.

El primero puso en antecedentes al segundo de que con recursos del hospital había ordenado la construcción de cuatrocientas camas para mayor comodidad de los enajenados y que próximamente dispondrá la construcción de ochocientas camas más.

Así mismo informó el Capitán Sardiñas al doctor del Pino haber ampliado algunos de los pabellones de que consta el Hospital, esperando poder hacer, dentro de breve plazo, lo mismo con otros pabellones, hasta tanto pueda dotar a dicho centro de los nuevos.

UN CASO DE PARALISIS INFANTIL

El doctor Triana, Jefe Local de Sanidad de Martí, comunicó ayer por telégrafo a la Dirección del Ramo, que la menor de seis años de edad nombrada Sara Alcaso Sainz, padecía de Poliomelitais o Parálisis Infantil, habiendo tomado las medidas necesarias en evitación de todo contagio.

MENINGITIS CEREBRO ESPINAL

El Director de Sanidad recibió ayer un telegrama del Jefe Local de Artemisa, doctor Moreno, en el que daba cuenta de que el menor Lorenzo Faez había fallecido de Meningitis Cerebro Espinal.

El doctor Moreno agrega en su telegrama, haber remitido por correo el exudado de los familiares del menor Faez, nombrados José Faez, Rosa Lorenzo, María Calvo, doctor José Jaubert, María Cristina Faez, Fernando Alvarez, Consuelo Diez y Francisco Rodríguez, todos los cuales tuvieron contacto con el niño.

MOVIMIENTO DE PERSONAL

Con motivo del reciente fallecimiento del señor Domingo Juncadella, Oficial clase quinta del Negociado Central de la Secretaría de Sanidad, el Secretario del Ramo dictó ayer el siguientes movimiento de personal.

Para la plaza del señor Juncadella ascendió el señor Nicolás Leonard, para la de éste, que era Inspector delegado en los juzgados correccionales el señor Raúl Salas; para la del señor Salas, oficial del Negociado de Personal Bienes y Cuentas, el señor Eliseo Esparolini.

Para la plaza del señor Esparolini, que era empleado de la Dirección de Beneficencia, el señor Alberto Juncadella, hijo del señor Domingo Juncadella; para el cargo de éste en el Negociado de Vacuna, la señorita Noemí Pons; a la señorita Enriqueta Poeyo, al cargo de la señorita Pons, en el Negociado de Desinfección; para el puesto de la señorita Poeyo, en el Negociado de Multas, el señor Roberto Méndez, y para el cargo de éste, en el Negociado de Archivo y Correspondencia fué ascendida la señorita Concepción Coronado.

LICENCIAS DE ESTABLECIMIENTOS

Se han concedido por la Secretaría de Sanidad las siguientes licencias:

E. Villuendas 85, venta de leche; San Carlos y Peñalver, taller de despalillo; San Carlos 83, laboratorio; Finlay y Espada, materiales edificación; Velázquez y Villanueva almacen de carbón; Simón Bolívar 151, laboratorio; P. Varela 655, mueblerías; Condesa 2, barbería; P. Varela 118, puesto de frutas; San Pablo y Cocos, bodega.

Se han denegado:

Alambique y Puerta Cerrada, bodega; R. de Luzuriaga 196, carpintero con taller; Villanueva 54, puesto de frutas y frituras; 10 de Octubre 200, almacen de muebles; Barnet 77, depósito de aguas minerales.

DE OBRAS PUBLICAS

IMPORTANTES OFERTAS HECHAS A LA SECRETARIA DE OBRAS PUBLICAS PARA APROVECHAMIENTO DE BASURAS

Los solicitantes de esta concesión ofrecen cantidades que fluctúan entre cien mil pesos y ciento cincuenta mil anuales, transportándolas desde el Vertedero a otro lugar

Por el Negociado de Limpieza de Calles se viene prestando atención a diversas proposiciones que se han presentado, en el sentido de que la Secretaría de Obras Públicas ceda, por un número de años, el derecho al aprovechamiento de basuras que actualmente se arrojan al mar.

Los solicitantes de esta concesión ofrecen cantidades que fluctúan entre $100.000.00 y $150.000.00 anuales y se comprometen a recibir las basuras en el actual Vertedero y a transportarlas en sus propias chalanas y demás embarcaciones a algún lugar aislado y distante donde la salud pública no sufra peligro alguno, a virtud del proceso a que se tengan que someter estas basuras para convertirlas en abono.

El Dr. Carlos Miguel de Céspedes, Secretario de Obras Públicas, estudia la posibilidad de sacar a subasta por un término de treinta días, el aprovechamiento de estas basuras, que será desde luego, hecho a base de que la Secretaría de Sanidad y Beneficencia dicte las reglas que han de regir para la instalación de esas fábricas de abono, el transporte de las basuras, el lugar donde se depositen, etc. etc.

También tiene el Dr. Céspedes la idea de que cuanto se obtenga por concepto de estos aprovechamientos, se destine a alguna obra de verdadero interés público, tales como los sanatorios para tuberculosos o algún otro hospital de mayor urgencia en distintos lugares de la República.

LA ESCRITURA PARA LAS OBRAS DEL PALACIO DEL CONGRESO

En la mañana de ayer se reunieron en el Salón de Actos de la Secretaría de Obras Públicas, los representantes de la casa Purdy & Henderson, así como los Secretarios de Hacienda y Obras Públicas en representación del Estado, para firmar la escritura de bases y condiciones por las cuales habrá de regirse la construcción de las obras del Palacio del Congreso.

EL PRECIO DE LA GASOLINA

Con motivo del discurso que pronunciara en el reciente Congreso Automovilista y de Transporte por Carretera el Dr. Carlos Miguel de Céspedes, Secretario de Obras Públicas, lo visitan continuamente los representantes de las Compañías importadoras de petróleo y gasolina, a fin de conocer cuáles son sus proyectos para abaratar el precio de la gasolina.

El Dr. Céspedes ha informado a los representantes de estas Compañías, que el problema del abaratamiento de mercancías en general no es materia de su competencia, sino de la Secretaría de Gobernación, pero que no obstante, teniendo un interés tan grande como tiene el Honorable Presidente de la República en que se acabe de una vez y para siempre el monopolio que actualmente se viene haciendo por determinadas compañías en relación con los precios de gasolina, él se propone prestarle todo el concurso que sea necesario al Comandante Zayas Bazán, a fin de que no se burlen las leyes, en el sentido de hacer regir precios completamente fuera de mercado, con gran perjuicio del comercio en general y de las industrias nacionales.

EL INGENIERO WALDO SMITH

Ha llegado a esta Ciudad el ingeniero norteamericano Sr. Waldo Smith, autor del proyecto de extensión del Acueducto de la Ciudad de New York. El Sr. Smith no viene contratado por la Secretaría de Obras Públicas, pero teniendo relaciones de amistad con el Dr. Carlos Miguel de Céspedes, le ha ofrecido gratuitamente atender a cualquier consulta que el Gobierno de Cuba quiera encomendarle en relación con los Acueductos de la Habana o Santiago de Cuba, durante su permanencia en esta Capital. El Dr. Céspedes ha encargado expresamente al Ingeniero Consultor de la Secretaría, Sr. Enrique J. Montoulieu, que atienda durante su estancia en Cuba al Sr. Smith y que por el Departamento se le dispensen todo género de cortesías.

DE GOBERNACION

LA POLITICA EN MORON

Ayer regresó de Morón, el señor Secretario, que fué a intervenir en el problema planteado allí entre los liberales con motivo de la Alcaldía Municipal.

Dicho problema quedó resuelto en una reunión a la cual concurrieron 23 de los 32 miembros del Ejecutivo Municipal, acordándose llevar como candidato al doctor Leopoldo Pérez.

También se acordó en ese acto nominar para una acta de Representante al señor Emilio Peláez.

LA CUESTION DE HERSHEY

El Secretario de Gobernación está estudiando los expedientes personales de los obreros declarados cesantes con motivo del conflicto del Ferrocarril de Hershey, y cuya reposición se pretende.

EL ASUNTO DEL CREMATORIO

Ayer se entrevistó con el Secretario de Gobernación, la señora Viuda de Stenhofer, propietaria del crematorio para animales, a fin de tratar del conflicto surgido a causa de la falta de pago de ese servicio por el Municipio.

El señor Secretario es de opinión que la incineración de los animales muertos debe realizarse por cuenta del Estado, y muy en breve se entrevistará con el Secretario de Obras Públicas para tratar de resolver en ese sentido el problema.

DELEGADO DE INMIGRACION

El Ministro de Inglaterra estuvo ayer en Gobernación, para presentar al señor Secretario al Delegado de Inmigración de su país que se encuentra de paso en la Habana.

ALCALDES

Separadamente conferenciaron ayer con el Secretario de Gobernación, los Alcaldes de la Habana y Remedios, para tratar asuntos de sus respectivos Municipios.

UNA RECLAMACION

El señor Faustino Angones, conocido comerciante de esta plaza, visitó ayer al señor Secretario para tratar de una reclamación ascendente a 35,000.00 que tiene presentada al Ayuntamiento por concepto de suministros.

El señor Secretario ofreció pedir los antecedentes del asunto para estudiarlo. ....

TRANSFERENCIAS

Han sido autorizadas en el presupuesto de la Secretaría de Gobernación, tres transferencias de crédito que en total suman $1.192.62 que se destinan a reforzar el concepto de "Material".

ATROPELLOS

Una comisión de la Directiva de los Veteranos y Patriotas estuvo ayer en Gobernación para protestar ante el señor Secretario de atropellos y vejámenes de que dicen son objeto los trabajadores cubanos en el central "Manatí", propiedad de una compañía americana.

El señor Secretario ofreció abrir una investigación.

DE PALACIO

SANATORIO PARA TUBERCULOSOS EN CIENFUEGOS

El señor Lino Hernández se entrevistó ayer con el Secretario de la Presidencia, doctor Viriato Gutiérrez, para hacerle entrega de una exposición que a nombre de los esposos Juan y Antonia Clark, de Cienfuegos, dirige al Secretario de Sanidad y por la cual dicho matrimonio dona al Estado dos caballerías de tierra en la hacienda "Buenos Aires" barrio Sierra, de aquel término, para que en ellas se construya el sanatorio para tuberculoss que figura en el plan general de obras públicas.

Dichos terrenos están situados a 800 metros sobre el nivel del mar y tienen en su perímetro un excelente manantial de agua potable.

La correspondiente escritura de cesión se firmará de un momento a otro.

El doctor Gutiérrez dió ayer mismo cuenta del asunto al Presidente de la República.

LA CARRETERA DE CIENFUEGOS A TRINIDAD

El propio señor Lino Hernández, trató también de la modificación del trazado de la carretera entre Cienfuegos y Trinidad, abogando porque se modifique en el sentido de dejarlo como primeramente se proyectó por entender que resulta más conveniente y económico.

DOCTOR HONORIS CAUSA

Una comisión de catedráticos de la Universidad, integrada por el Rector, doctor Fernández Abreu, y los profesores Cueto, Ortega, Dihigo, Vera y Diago, visitó ayer al señor Presidente a fin de darle cuenta del acuerdo del Claustro, en el sentido de otorgarle el título de Doctor Honoris Causa y acordar con él fecha para la solemne entrega del mismo.

Acompañaban a la comisión el Secretario y el Sub-Secretario de Instrucción Pública doctores Fernández Mascaró y Lamadrid.

Muy en breve se anunciará la fecha en que tendrá efecto ese acto.

NOTARIO

Ha sido nombrado Notario para el Mariel, el doctor Alfonso Caballero.

LAS CITACIONES POR LA GACETA

El Director de la Gaceta Oficial ha sido autorizado por el Secretario de Gobernación para insertar en la misma el siguiente aviso:

"Siendo considerable el número de asuntos que se remiten para su inserción en la Gaceta Oficial, y debiendo éstos llevar un orden correlativo con relación a su entrada, se pone en conocimiento de todos los que necesiten de este servicio que los asuntos que deseen publicarse deberán ser remitidos a la Dirección General de dicho periódico oficial con un tiempo no menor de 72 horas de anticipación a la fecha en que deben salir publicados".

Tenemos entendido que se trata con esto de corregir ciertos procedimientos que se vienen poniendo en práctica respecto a citaciones en juicios civiles, las cuales se publican casi sin tiempo para que puedan llegar a conocimiento de los citados.

DECRETOS

Por decreto presidencial se ha dispuesto:

—Reconocer el derecho que asiste a la señora Ascensión Alonso Ibáñez y a sus hijos para percibir una pensión del Estado.

—Dejar sin efecto el nombramiento del Dr. José María Subirats para Juez Municipal de 3ra. clase.

—Declarar extinguida la pensión de que venía disfrutando la señorita Matilde Martínez Vigo.

—Otorgar jubilación al Juez de Instrucción de Cárdenas Dr. Miguel García Alvasses.

DISTINGUIDOS VISITANTES

Acompañados por el Embajador de Cuba en los Estados Unidos, Dr. Rafael Sánchez Aballí, y el señor Roberto Hernández, hicieron ayer una visita de cortesía al Jefe del Estado, con objeto de despedirse de él, los señores Roy D. Chapin, Vicepresidente de la National Automobile Chamber of Commerce de los Estados Unidos; H. H. Ryce, Alfred Reebs y George E. F. Bauer, personalidades que vinieron a Cuba con motivo del Congreso Automovilístico que acaba de celebrarse.

Dichos señores se muestran muy complacidos de su breve estancia en la Habana y tuvieron frases de entusiasta encomio para nuestro país y para la obra de gobierno del General Machado.

DE AGRICULTURA

OBSERVATORIO NACIONAL

Valores extremas.

Observaciones del domingo en la Habana:

Máxima presión, 769.0; Mínima presión, 765.0; Máxima temperatura, 20.0; Mínima temperatura, 16.6; Máxima humedad, 75; Mínima humedad, 60.

Extracto de las observaciones de la Isla a las 7 a. m. de hoy lunes:

Barómetro muy alto; Temperatura mínima en Guane, 14°; Vientos moderados; Cielo nublado en mitad Occidental, y despejado y parte cubierto en la Oriental.

UN CADAVER

Junto a la línea del Ferrocarril de Cuba, cerca de la estación de Caguasal, término de Ciego de Avila, fué hallado el cadáver del anciano Antonio Moya Rotiz, suponiéndose que dicho individuo fuera arrollado por un tren.

MUERTO EN ACCIDENTE

En el lugar conocido por Montoto, barrio de Taco Taco, término de San Cristóbal, resultó muerto Sandín García al volcarse una cuña automóvil.

Además, sufrió lesiones graves Alvaro Prendes.

OTRO AUTOMOVIL VOLCADO

Entre los kilómetros 43 y 44 de la carretera de Batabanó se fué contra un árbol el automóvil número 150, de la matrícula de la Habana, resultando gravemente heridos los pasajeros Rafael Herrera, Juan Francisco Moral, Joaquín Baillant y Raúl y Rafael Herrera Arango.

El chauffeur, Rudesindo Rubiera, salió ileso.

UN TERCER ACCIDENTE

Al volcarse en la carretera del Mariel a Mujica la máquina número 166, matrícula del Mariel, que conducía su propietario señor Francisco Vega Samá, resultó muerto el pasajero Juan Morales, así como también el súbdito español Antonio Fernández García.

Vega Samá fué puesto a disposición del Juzgado, aun cuando el hecho se estima casual.

HERIDO

En la colonia Las Mercedes, del central Macareño, término de Santa Cruz del Sur, fué herido por arma de fuego en el brazo derecho el haitiano Luis Pie.

HOMICIDIO

En la colonia María Luisa, del central Santa Marta, término de Santa Cruz del Sur también el ciudadano Salvador Morales dió muerte por varios disparos de revólver al haitiano Eduardo Fernández. El matador no ha sido detenido todavía.

CIENTO TRECE KILOMETROS CUADRADOS TIENE DE EXTENSION, ACTUALMENTE, EL TERMINO MUNICIPAL DE LA HABANA

Ha sido nombrado director del laboratorio químico del municipio el doctor Alfredo Recio, por haber sido jubilado el que desempeñaba ese cargo, doctor Enrique Perdomo

Después de un período de meses alejado de sus ocupaciones, por motivo de cruel dolencia: ha vuelto ayer a hacerse cargo de la Jefatura de Despacho del Departamento de Sanidad Municipal el señor Antonio Cebrián, competente colaborador en el engrandecimiento de los servicios sanitarios municipales.

El señor Cebrián fué muy felicitado por sus compañeros de oficina; felicitación a la que unimos la nuestra.

ANIVERSARIO DE LOS DOS PRIMEROS MARTIRES

Ayer estuvo en la Alcaldía una comisión de la Asociación de Veteranos y Patriotas, integrada por el general Llaneras, el capitán Nemo (señor Muñiz Vergara) y el doctor José Guerra y López, para invitar al alcalde a la ceremonia patriótica que tendrá lugar hoy, a las diez de la mañana, en el Teatro Nacional, en ocasión de cumplirse el primer centenario de la ejecución en la ciudad de Camagüey de las dos primeras víctimas en la lucha por la independencia de Cuba.

Los comisionados se entrevistaron con el doctor Luis Carmona, secretario de la Administración Municipal, quien trasladó al señor Cuesta la cortés invitación.

CARTA DE FELICITACION

Por el alcalde se ha remitido una carta de felicitación al director de la revista escrita en inglés que se publica en la Habana titulada "The Times of Cuba", por la importante labor que esa publicación realiza en pro del fomento del turismo.

INGRESOS Y EGRESOS

La Comisión Nacional para el Fomento del Turismo ha remitido a la Alcaldía copia del balance correspondiente al pasado mes de febrero.

Los ingresos fueron $272.869.50 y los egresos $220.259.37.

EL CENSO DE POBLACION

Por el doctor Luis Carmona se contestó ayer un escrito del secretario de Estado, en el que interesaba datos acerca del lugar de residencia en la Habana, de una familia francesa apellidada Drauillard, entre los años 1790 a 1860, que desde el año de 1774 la formación del censo de población está a cargo del Poder Central y no de los Municipios; por lo que es de suponer que los datos que se interesen estén en el Archivo General de la República.

LA CUENTA DE RESULTAS

La Secretaría de Gobernación ha recomendado ayer al alcalde el cumplimiento más estricto del artículo 205 de la Ley Orgánica de los Municipios y el 10 de la de Contabilidad Municipal, en lo que se refiere a la cuenta de Resultas.

Dice la Secretaría citada que el incumplimiento de esos preceptos por los alcaldes crea grandes dificultades a los periciales del Departamento, encargados de inspeccionar las cuentas de los municipios.

ALINEACIONES QUE INTERESA OBRAS PUBLICAS

El ingeniero jefe de la ciudad ha rogado a la Alcaldía le certifique la alineación de la Avenida Menocal (Infanta) y de Avenida de la Independencia (Carlos Tercero) para informar a la superioridad con respecto a una cerca construída en una casa contigua a los terrenos del Jardín Botánico, que está hecha sobre la misma acera, alegando el propietario que este terreno es de su propiedad.

LA VERJA A LA ESTATUA DE CERVANTES

En relación con una pregunta formulada por el Departamento de Fomento Municipal, el ingeniero jefe de la ciudad manifiesta que la verja que circunda a la estatua de Cervantes, en el Parque de San Juan de Dios, no es antiestética, sino que, por el contrario, forma un conjunto bello, sin que desdiga del ornato público.

CONSTRUCCION DE ACERAS

La Secretaría de Obras Públicas ha solicitado de la Alcaldía le fije la alineación de la calle de Matadero entre Rastro y México (Cristina) y de Rastro entre Luzuriaga (Vives) y Matadero, a fin de proceder cuanto antes a la construcción de las aceras.

IMPUESTO TERRITORIAL

Ayer, lunes, celebró sesión la Comisión del Impuesto Territorial, con el concejal Carlos Manuel Vázquez en la presidencia y el señor Roberto Asón en la secretaría.

Se resolvieron cerca de doscientos expedientes de altas, bajas y rectificaciones en fincas urbanas.

FIESTA POLITICA

Por la Alcaldía ha sido autorizado el señor Ricardo Alemnay, para celebrar una fiesta política en esta ciudad, en que la Guardia Unionista ha de proclamar sus candidatos a los cargos de gobernador y alcalde en las próximas elecciones a los señores Antonio Ruiz y José María de la Cuesta, respectivamente.

EL ERARIO MUNICIPAL

Como resultado del arqueo efectuado ayer en la Tesorería Municipal, se ha comprobado este saldo:

Ingresos: Ejercicio Corriente: $5.499.45; Resultas, $624.67; y para el Consejo Provincial, $1.086.45.

Existencia:

Ejercicio corriente: $272.974.95; Resultas, $2.316.68; y para el Consejo Provincial, $31.762.58.

—El sábado se recaudó por Transporte Terrestre $1.073.00, habiéndose matriculado cuarenta y ocho vehículos.

PARA EL RETIRO CIVIL

Por el tesorero municipal, señor Alvaro Menéndez, se ordenó ayer al cajero señor José Mariño, fuera entregado hoy a la Secretaría de Hacienda la suma de $4.388.19, para engrosar el fondo de Retiro Civil de empleados. Este ingreso corresponde al tres por ciento de los sueldos pagados por el Municipio durante el pasado mes de enero.

RECIBIRA EN EL CIRCULO LIBERAL

El alcalde manifestó ayer a sus amigos políticos, presidentes y secretarios de comités, que pueden ver lo diariamente en el Círculo Liberal de Avenida de Italia, 18, de doce a una de la tarde, pues en su despacho de la Alcaldía sólo puede atender asuntos de la Administración.

DEBE PAGAR INTEGRAMENTE

La Secretaría de Hacienda ha participado a la Alcaldía que procede no aceptar la solicitud del señor José B. Sigler, con respecto al pago del impuesto por Transporte Terrestre, de doce camiones que adquirió en reciente subasta efectuada en la aduana de la Habana, ya que no es posible favorecerlo con la bonificación alegada.

113 KILOMETROS CUADRADOS

Respondiendo a solicitud de la Secretaría de Gobernación, se ha informado por la Alcaldía que el término municipal de la Habana tiene una extensión de ciento trece kilómetros cuadrados.

DIRECTOR DEL LABORATORIO QUIMICO

Con motivo de la jubilación concedida al señor Enrique Perdomo y Senado, en su puesto de director del Laboratorio Químico del Hospital Municipal, el alcalde ascendió a esta plaza al doctor Alfredo Recio, bactereólogo de ese centro científico.

Para la plaza que deja el señor Recio fué nombrado el doctor Pedro Manuel León.

ALTAS DE INDUSTRIALES

Relación de industriales que han causado alta por distintas industrias el día 10 de marzo de 1926:

Sebastián Valdés, salón de limpiabotas en Aguiar 82. Arsenio Campos, puesto de tabacos en interior en Presidente Zayas 43. Rogelio Baldomir, taller de carpintería en Progreso 25. Compañía Hispano Portuguesa, comisionista con muestras en Aguiar 112. Ramón Díaz, almacén de muebles en Compostela 57. Juan Rodríguez Arango, subarrendador en General Riva 42. Luz Hevia, figón en Mercaderes 5. Ramón García, almacén de ferretería en Compostela 52 y 54 y en Obrapía 55 y 57. Alfredo Rodríguez, subarrendador en Avenida Presidente Menocal 95. Maldonado y Rodríguez, bodega con alcóholes en Bruzón esquina a Luaces 21. Antonio Roca, subarrendador en Alejandro Ramírez 2 al 16. Segundo Alvarez, subarrendador en Rafael María Alonso 52. Servando Cabrera, almacén de muebles nuevos y usados en Rafael María de Labra 131. Solano García y Compañía, fábrica de losetas finas en Durege entre Santa Irene y San Bernardino. Angel Maribona, subarrendador en Avenida 10 de Octubre 559 y medio. Ramón López, figón en Avenida de Wilson 119. Lucie Biedk, fábrica de calzado sin motor en Compostela 118.

Estas altas produjeron al Municipio $815.86.

LA PLATAFORMA DELANTERA DE LOS TRANVIAS

El alcalde firmó ayer este decreto:

Por Cuanto: el señor presidente del Sindicato de Motoristas y Conductores ha solicitado de esta Alcaldía una disposición que regule la entrada por la parte delantera de los tranvías eléctricos, de las personas autorizadas para viajar en dicho lugar.

Por Cuanto: en beneficio del servicio público es conveniente acceder a lo solicitado, modificando al efecto la resolución de esta Alcaldía de fecha 8 de enero de 1921; en uso de las facultades que me están conferidas como jefe de la Administración Municipal, vengo en disponer por el presente:

DECRETO

Que la disposición relativa a la entrada y salida por la parte delantera de los tranvías eléctricos, referente a los policías y carteros, de fecha 8 de enero de 1921, se haga extensiva a todas las personas que con autorización de la Compañía "Havana Electric" puedan viajar en la plataforma de los tranvías.

Córranse las órdenes oportunas para el cumplimiento de este Decreto, y publíquese en el "Boletín Municipal".

J. M. de la Cuesta,
Alcalde Municipal.

DE HACIENDA

DECLARADO SIN LUGAR UN RECURSO DE LA MUNSON LINE

Ha sido declarado sin lugar el recurso de alzada establecido por el Sr. William Mac Donald, en representación de la Compañía "Munson Steamship Line", contra la liquidación de Derechos Reales número 1895 practicada por la Administración del Distrito Fiscal de Oriente de la Habana, dado que el impuesto grava el derecho de arrendamiento, y el precio o renta convenido sirve para regular el valor de aquél, no afectando al impuesto el hecho de que el precio se pague o no con tal de que se haya contraído la obligación de pagarlo, y en el presente caso las mejoras que ha de hacer el arrendatario de un millón de pesos forman parte del precio, hágalas o no, no apreciándose la existencia de condición suspensiva alguna.

Sociedades Españolas

Con éxito sin precedentes se celebró el gran baile del domingo en el Centre Catalá

Con un exitazo sin precedentes se celebró el anunciado baile de Carnaval y Concurso de Trajes en el Centre Catalá de Prado número 70.

Insuficientes resultaban los salones para dar cabida a tantas familias y señoritas que se citaron para despedir en la noche del domingo el Carnaval.

Muy galantemente fueron obsequiadas con violetas las señoritas por los "Noys".

Los disfraces que entraron en concurso eran de sumo mérito; resultando premiadas las siguientes damitas: Juego de Licor, a la señorita Panchita de Dios, que vestía con distinción el traje de "Pompadur". Juego de Manicure a la señorita Dora Benimeli, que se presentó vistiendo con mucha propiedad el traje que se usa por las costas catalanas. Estuche de Perfumería a la señorita Rosa Alió, que vestía un original Traje Sombrilla Japonesa. Una motera de plata fué otorgada a Julia Casada, la cual se presentó de clásica Charra y bailó con su "carro" con mucha maestría un tango. Un hermoso cesto de flores fué el premio que se le otorgó a la señora de Masdeu, que lucía con mucha propiedad el traje de Romanticismo. Un precioso reloj le fué otorgado a la señorita Adolfina García que se presentó a todo bataclán. Dos bonitos búcaros le fueron concedidos a la señorita Shara Coromina, la que vestía la bandera cubana.

El jurado lo componían los señores Arana, Llobera, Palmerolus, Vila, Bocuet y Puijuán, dando un fallo muy acertado.

Toma posesión la nueva sección de propaganda del Círculo Praviano

Celebró junta ordinaria la Sección de Propaganda de este Círculo, bajo la Presidencia del señor Luciano Alvarez.

Después de aprobada la convocatoria, el acta anterior y el informe de la comisión nombrada para la visita de enfermos en la Covadonga toma posesión la nueva Sección la cual es acojida con un nutrido aplauso. El Presidente, señor Honorio Fernández con la elocuencia que lo caracteriza hace uso de la palabra. Sus primeras frases son de elogio para el Presidente saliente señor Luciano Alvarez por haber desempeñado con tanto acierto el cargo a él confiado, expuso en breves palabras su programa y terminó recomendando a sus compañeros de Sección que lavoren con ahinco para atraer a algunos conterráneos que aún permanecen alejados del Círculo. Acto seguido el señor José M. López, Presidente general da cuenta a la Sección de la inscripciónó de los nuevos asociados por lo cual se le tributa una calaruso ovación. Entre otros miembros se reunieron las inscripciones más que hacen un total de 25 socios; cantidad no igualada en la historia del Círculo Praviano.

La nueva Sección de Propaganda la componen los miembros siguientes:

Presidente: Honorio Fernández.
Vice: Fermín Fernández.
Secretario: Enrique García.
Vice-secretario: Ulpiano Arango.
Vocales: señores Cayetano Pelaez, Rafael Cuervo, Benigno González, Abelardo Menes, Alonso López, Antonio Viña, José Cuervo Fernández, José García, Justo Alvarez, Gonzalo García, José García Riesgo, Antonio García, Ceferino Suárez.

ACTOS Y JUNTAS

"PROGRESO DE LANZOS"

Celebrará Junta Directiva el miércoles 17 a las ocho de la noche, en Factoría número 1 con la siguiente orden del día. Lectura del acta anterior. Correspondencia. Cobros y Asuntos Generales.

"CLUB CARREÑO"

El día 17 del corriente mes, miércoles celebrará este Club Carreño, Junta General Ordinaria a las ocho de la noche en el Centro Asturiano (P. C. G.)

Orden del día.—Lectura del acta anterior. Balance Trimestral. Informe de la Comisión de Glosa y nombramiento de la misma. Informe de distintas Secciones. Lectura de Correspondencia. Asuntos de Fiesta y Asuntos Generales.

RIBERAS DEL TAMBRE Y VALLE DE LA MAHIA

Celebrará Junta Directiva Ordinaria a las ocho y media de la noche del día 18 del corriente, en el local del Centro Gallego.

Orden del día.—Lectura del acta anterior. Balance y asuntos generales.

PARA LLEVAR A LA PRACTICA EL HOMENAJE A LA NAUTILUS, SE CELEBRARA UNA REUNION EL DIA 21 EN EL CENTRO GALLEGO

En el Centro Gallego, el próximo domingo 21, a las dos de la tarde se reunirán los Delegados Vocales de los 43 barrios de la Habana con el fin de ultimar la gestión a favor de la plausible idea de erigir en la Habana un obelisc opara rememorar la triunfal entrada de la "Nautilus" en aguas de Cuba.

De la Asociación Canaria

La Comisión de obras se reunió el domingo último, adoptando importantes acuerdos.—La marcha de las obras que se ejecutan en el moderno Sanatorio "Nuestra Señora de la Candelaria".—La portada monumental está llamando poderosamente la atención por su construcción esbelta y elegante.—Próxima inauguración de todas las obras que se ejecutan actualmente.—Progresos de la Asociación Canaria

En la mañana del domingo último se reunió en la casa de salud "Nuestra Señora de la Candelaria", la Comisión de Obras que preside muy acertadamente el señor Juan González Rodríguez, la que adoptó muy importantes acuerdos relacionados con las magníficas construcciones que se llevan a cabo actualmente en aquel magnífico Sanatorio.

A cuantas personas transitan por la carretera Habana Bejucal llama poderosamente la atención la Portada Monumentl del Sanatorio Canario, cuya magnífica construcción es un verdadero exponente de arte y buen gusto.

La Comisión de Obras aprobó el magnífico proyecto presentado por el competente ingeniero social señor Ramiro J. Ibern, para la distribución de los expléndidos jardines que circundarán dicha entrada y avenidas adyacentes.

Autorizada ha sido la Sección de Intereses Morales y Materiales para adquirir todo el mobiliario y material de que habrán de ser dotados todos los nuevos Pabellones. En ello no se omitirá sacrificio alguno para que los más modernos adelantos en todos los órdenes puedan estar al servicio de los asociados de la poderosa Colectividad Canaria.

El Pabellón de Hidroterapia y Rayos X, de construcción elegante y sencilla, llama la atención de cuantas personas tienen oportunidad de admirarle, no faltando en él el más mínimo detalle.

Igual acontece con el resto de las construcciones que actualmente se ejecutan.

Para el mes de mayo próximo se anuncia la inauguración de la Gran Casa de Salud, la que resultará un verdadero acontecimiento, no solamente por la importancia que encierra el magnífico esfuerzo realizado, sino también por el gran número de asociados y simpatizadores que de todas partes de la Isla se proponen concurrir a esta capital para presenciar uno de los acontecimientos mayores en la historia brillante de la Asociación Canaria.

Es realmente admirable el progreso alcanzado por la pujante Colectividad Canaria en estos últimos tiempos.

La Junta Directiva y los importantes acuerdos de la Sociedad "El Valle de Oro"

Celecró Junta Directiva la sociedad El Valle de Oro, en los salones del Centro Gallego de la Habana, bajo la presidencia del señor Ramón Canoura actuando de Secretario el señor Cándido Requeijo y casi todos los vocales.

Fué aprobado el informe de Tesorería presentado por el señor Antonio Rubal, tesorero.

Se dió lectura a una carta-mtnsaje que está suscrita por el Presidente y Secretario, dirigida al General Francisco Franco Bahamonde con la entrega del Fajín que esta sociedad le regala.

Se nombra una comisión integrada por los señores Antonio Rubal, Cándido Requeijo, Manuel Paz Veiga y Ramón Canoura para que visiten a los numerosos asociados enfermos en los distintos Sanatorios de esta capital.

Se da lectura a distintas comunicaciones que han sido dirigidas a esta Institución.

Se acuerda por unanimidad convocar a una junta general extraordinaria con la siguiente orden del día:

Autorizar de la general un giro de 2,000 pesetas para la terminación de la casa-escuela de Moucide.

Nombrar una comisión para reorganización de la Secretaría.

Autorizar los nombramientos de los Delegados en el interior ed la Isla.

Autorizar obras en la casa-escuela de Villacampa.

Informar la donación de escrituras en las parroquias de Budian y Cuadramon.

Se acordó que la celebración de la junta general extraordinaria sea el día 21 a las dos de la tarde en los salones del Centro Gallego.

Los presidentes de las Secciones de Propaganda y Beneficencia informaron que habían constituído sus respectivas secciones y que un día de estos convocarían a junta.

Después de discutir otros asuntos de menor importancia se terminó la junta dentro del mayor entusiasmo.

DETALLE DE ALGO DE LO HECHO POR LA BENEFICENCIA CANARIA DURANTE EL AÑO 1925

Desembolsado para pasajes. $1,178.31
Desembolsado para socorros. 2,054.29

En el capítulo de socorros están comprendidas las dietas pagadas a casas de salud por canarios hospitalizados en las mismas y las medicinas facilitadas a familias canarias pobres para sus enfermos.

Embarcó la Beneficencia para Canarias treinta y ocho canarios, la mayoría mujeres, niños y enfermos tuberculosos, a pasaje entero.

Por mediación del Consulado de España siempre solicitó en aqudarnos facilitándonos documentación gratuita para los canarios enfermos logramos ciento sesenta y seis medios pasajes.

La Beneficencia alivió el penoso estado económico de varias familias canarias internando en colegios a veinte y tres niños .Merece especial mención el colegio Gertrudis Gómez de Avellaneda que dirije el señor Federico Rodríguez por su desinteresada actuación a favor de nuestros deseos.

Veinte y nueve canarios fueron colocados por la Beneficencia en diversos menesteres durante el año 1925.

La Beneficencia entre otras iniciativas tomó la de gestionar en Madrid una línea fija de vapores mensual entre Cuba y Canarias, facilitando así el intercambio de pasajes y comercio. Hoy tenemos comunicación directa cada sesenta días promedio.

En el año 1925 se recibieron en la Beneficencia los siguientes donativos: señor José Cabrera Díaz, cincuenta pesos; señor Francisco Bravo, ochenta pesos; una canaria anónima, veinte pesos; señor José Rodríguez, un peso; canarios de Cienfuegos, diez pesos; Antonio Medina, cinco pesos; Cesáreo Carnota, seis pesos; señor Modesto Suárez, nueve pesos sesenta y dos centavos; doctor Tomás Felipe Camacho, cincuenta pesos: legado del señor Juan Castellanos, treinta y tres pesos; señor Juan Canino, once pesos cincuenta centavos; Cayetano Bethencourt, ochocientos veinte y siete pesos.

Los de San Simón y Samarugo rinden cordial homenaje a su Presidente señor Jesús Cuba López

Con motivo de ausentarse temporalmente en viaje de recreo a España el señor Jesús Cuba López, Presidente de honor de la sociedad "Unión de San Simón y Samarugo" a la cual ha prestado valiosos servicios entre ésta la mayor parte de las de la comarca villalbesa que radican en Cuba, sin olvidar la labor prestada entre la colectividad de los de "Meira y sus Comarcas" de cuya sociedad fué presidente y es miembro directivo, además de disponer del

ARQUITECTURA Y CONSTRUCCION

SECCION A CARGO DEL ARQUITECTO SR. MIGUEL A. HERNANDEZ ROGER Y DEL SR. ARTURO GRANDE

RESULTADO DEL CONCURSO

El miércoles pasado se reunió el Tribunal designado para discernir acerca de los premios ofrecidos por la Asociación de Comerciantes al mejor proyecto de glorieta para el jurado, durante el Carnaval artístico del día cuatro próximo, que tanto entusiasmo viene despertando. Lo componían los señores Pedro Martínez Inclán, Enrique Gil y José Alejo Sánchez; cosa que al saberse y de por sí sólo, garantizaba la justicia de su fallo.

Se presentaron los proyectos siguientes:

"Wellcome", por César Guerra.
"Lindaraja, por Manuel Tapia Ruano.
"Plus Ultra", por Ernesto López Rovirosa.
"Momo" y una careta, por Francisco Valliciergo.
"Momo", por José Pérez Benitoa.
"Estrella", por M. A. Hernández Roger.

El éxito pues se aseguró y el fallo del jurado se ajustó a las bases (cosa rara en los concursos), pues como varios de los proyectos presentados no se ajustaban a las mismas, se declaró desierto el primer premio, acordándose conceder el segundo al lema "Plus Ultra", del arquitecto señor Ernesto López Rovirosa; el tercero al lema "Momo y una careta", de los Arquitectos señores Francisco Valliciergo y Carlos P. Urbach, y el cuarto al lema "Estrella", del Arquitecto señor M. A. Hernández Roger.

Y como los proyectos "Welcome", "Liudaraja" y "Momo", son obras de verdadero gusto artístico y para premiar de algún modo la magnífica labor de sus autores, el tribunal ha recomendado a la Comisión correspondiente que con el valor del primer premio se compren tres objetos artísticos para entregarlos en justa recompensa a los señores Arquitectos César Guerra, Manuel Tapia Ruano y José Pérez Benitoa.

El fallo del jurado ha sido altamente celebrado y nos reconforta, pues ya estábamos acostumbrados a ver cosas raras en casos análogos y quiera Dios que se inicie con éste, una era de "regeneración" de los tribunales, que sirva de garantía a los concursantes.

Felicitamos al Colegio de Arquitectos por la designación del tribunal; respetuosamente al tribunal por sus aciertos, dándole las gracias al mismo tiempo por haber premiado al "Estrella" y muy calurosamente a la Asociación de Comerciantes por esta nota de progreso que da en nuestra sociedad al celebrar los festejos que prepara, valiéndose de todos los medios artísticos con que contamos en nuestro propio suelo.

Y un abrazo a todos los demás compañeros que tomaron parte en esta justa por los magníficos trabajos presentados y especialmente al señor César Guerra le deseamos para satisfacción de todos que sea aceptada por la Comisión la recomendación del tribunal, de que sea construído su "Wellcome".

M. A. Hernández Roger.

VOLUTAS

—Proyectado por franceses, contratado por americanos y ejecutado por jamaiquinos. ¿qué será?
—El Capitolio Nacional.

Diálogo auténtico en el vestíbulo del Nacional:

CESAR.—Oye, Pepe, ¿con qué dinero y cómo, vas a construir esa cúpula de Momo?

PEPE.—Pues César, cómo y con el mismo que tus esculturas de Wellcome.

—¿Qué se hace para que los pernos no se queden en el concreto.
—Untarles vaselina previamente.

FELIO. — La cosa tiene que ser pareja, déjate el bigote, Cota.

COTA (a la llegada... del verano, reclamando iguales derechos).—Hay que afeitarse, Felio.

Las "disoluciones" producen aumentos de volumen, aunque queden "residuos", pues me siento más gordo.

Kiupie.

SAMANÁ.—Me quedo en la Casa Grande.

ERISO.—Pues yo con la chiquita.

PRAXITELES.

GLORIETA PREMIADA

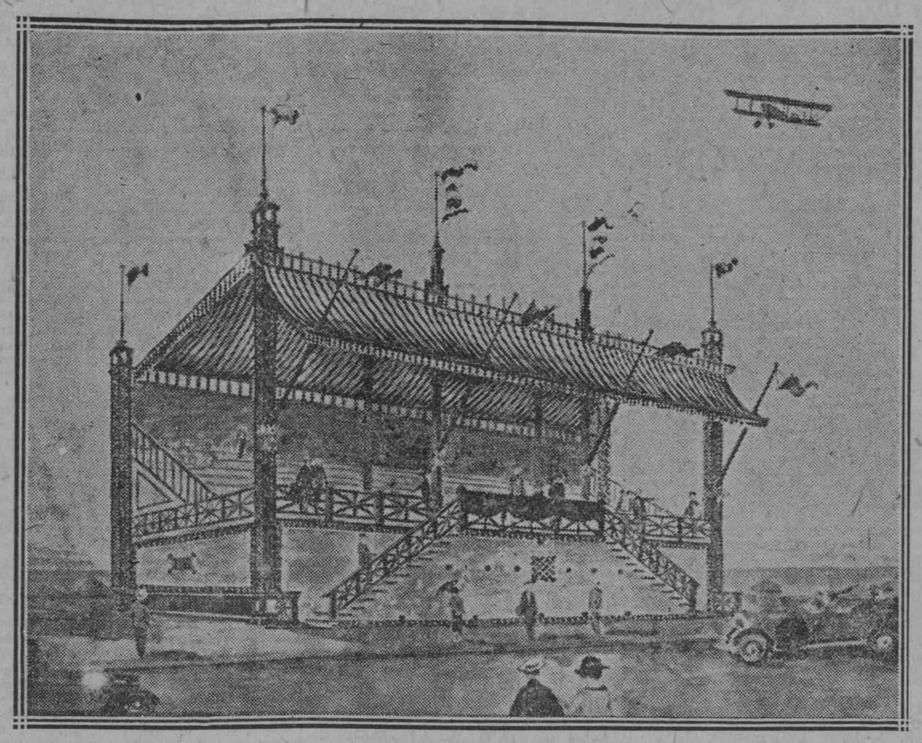

El fallo dictado por el Jurado del Concurso de Glorietas para el Paseo Artístico del día 4 del próximo abril, elogia y reconoce el mérito de tres proyectos presentados a la par que declara que se hallan fuera de concurso por no ajustarse el costo de su construcción al fijado en las bases, aunque hay quien se compromete a ejecutar alguno de estos proyectos por el valor estipulado en la convocatoria. Pero como ante todo este Jurado no tiene más remedio que fallar con arreglo a las bases fijadas, declara que debe premiarse el proyecto presentado con el lema "Plus Ultra", a las que se ajusta por completo tanto en su parte artística como económica. El autor es el distinguido arquitecto señor Ernesto López Rovirosa.

RESURRECCION DE ROMA ANTIGUA

LOS FOROS IMPERIALES RESTAURADOS

Ha sido necesario un gobierno como el fascista, cuyas audaces acciones han sido acogidas desde el primer día con la adhesión más entusiasta de los futuristas para que pueda llevarse a cabo la realización de un proyecto importante, pero de un carácter netamente **pasivista:** el el descubrimiento y la restauración de los foros imperiales.

Anteriormente, las autoridades gubernamentales y municipales habían examinado y estudiado en distintas ocasiones la obra gigantesca a llevar a cabo en esta vasta zona alrededor del Capitolio y susceptible, dados los números y considerables vestigios, de mejor testimoniar todo el esplendor de la Roma imperial. Pero siempre se había retrocedido ante las grandes dificultades de distintos órdenes, sobre las cuales en la actualidad anuncia haber triunfado totalmente el senador Ph. Cremonesi, Comisario real de la capital.

Los trabajos de demolición y de escombreo ya empezados, se limitan por el momento, al desembazamiento o rescate del foro de Augusto, hasta el presente tapado en parte por el monasterio de **l'Annunziata dei Pantani,** y a la restauración del elegante y gracioso priorato de los Caballeros de Rodas. Pero todo esto no indica más que el principio de la empresa que prevee la vuelta a la luz del día de toda la zona de los foros imperiales, según el magnífico proyecto, muy concienzudamente estudiado, del senador Corrado Ricci.

Dicho señor, que es un artista profundo y un arqueólogo ilustrado, tiene una visión muy exacta y muy acertada de lo que él llama "aislamiento de los restos de los foros imperiales". Voy a esforzarme por de pronto en reasumir fielmente su informe, para hablar después de los primeros resultados obtenidos.

Roma no tuvo al principio más que un solo foro, lugar de todas las asambleas, en el cual se trataban todos los negocios públicos y privados, en el que se administraba justicia, etc., et., foro llamado hoy en día **romano,** que fué con el tiempo rodeado de basílicas, de templos, de pórticos y de tabernas. Pero creciendo la ciudad en importancia, en población y en riqueza, el foro llegó a ser demasiado pequeño e incómodo, hasta tal punto que Julio César agregó otro. Más tarde, y por los mismos motivos se hicieron otros, y con el tiempo llegaron a alcanzar la cantidad de diez y siete.

Los foros de Trajano, de Augusto, de Nerva y de Vespasiano, se extendían al Nordeste del foro Romano, constituyendo seguramente el grupo mas importante y más rico. Desgraciadamente después de la caída del imperio, y poco a poco, al correr de los siglos, se enterraron todos, se desagregaron y se cubrieron de iglesias, de casas y de jardines de hortalizas y de legumbres. Escasamente puede verse alguna columna o la cima de un arco que surge aquí o allá. Rafael fué tal vez el primero que concibió un proyecto de resurrección de los foros, pero su muerte precoz, de graves acontecimientos políticos y sobre todo la amplitud exagerada de su plan le hicieron zozobrar por completo.

Hacia la mitad del siglo décimo sexto se intentaron algunos registros alrededor del Arco de Septimo-Severo, y cerca del templo de Antonino y Faustino y de Castor y Pollux. Pero es en el siglo diez y nueve, gracias a los trabajos de Fea, de Canina, de Rosa, de Lanciani y de Giacomo Boni, que se alcanza el honor de haber desenterrado el foro romano.

Entre algunos de los trabajos ejecutados también en los foros vecinos hay que reconocer los de los franceses en 1813; éstos construyeron la cuenca del Foro de Trajano, prolongando los registros hasta los alrededores de la columna trajana y poniendo al descubierto una parte de la basílica ulpiana. En 1828 un fragmento del hemiciclo oriental fué descubierto hasta el piso antiguo. Y entre 1888 y 1890 se desenterró una parte del exedro, al Sur del templo de Mars Ultor, en el Foro de Augusto.

Del Foro de Nerva, llamado también **transitrio,**—porque estaba atravesado por una calle que unía el Foro romano al de Augusto,—no pueden admirarse más que los muy hermosos restos llamados las **"Colonnacce".** Numerosos y grandiosos son, en cambio, los vestigios del Foro de Augusto, consagrado en el año 752 de Roma, por los juegos y espectáculos evocados por Dione.

Las celdas subterráneas, muy poco conocidas hasta el presente en las que se conservaba el **Aerarium militore,** subsisten, al igual que tres columnas corintias y una parte de la cripta del templo de Mars Ultor, uno de los más célebres de la Roma antigua, por su riqueza y su esplendor. Ahí era donde los vencedores dedicaban a Dios el cetro y la corona de la victoria; ahí era donde la familia de Augusto, el Senado y los magistrados se reunían cuando los honores del Triunfo se concedían a un jefe militar, antes de que fuese a asumir su mando en país extranjero. Estaba decorado con bellas obras de arte, con una estatua de Apolo de marfil y con cuatro grandes cuadros de Apeles. La muralla gigantesca destinada en primer lugar a tapar las casas que se levantaban sobre las pendientes del Quirinal, y además a preservar el Foro de los incendios, subsiste igualmente; de una altura aproximada de cuarenta metros, esta muralla está construída con bloques de piedra de Gabie sujetos con grampas de madera, serruchadas en "cola de golondrina". En las ruinas enormes y bastante bien conservadas de los dos exedros laterales, se ven aún los nichos donde antiguamente estaban colocadas las estatuas de bronce de los más célebres "capitanes" romanos, y los antiguos mármoles del pavimento.

Hasta ahora uno de los exedros estaba visible con el arco de Pantani; el otro estaba englobado en el monasterio de la Annunziata, en el cual el **Aula porticata** (lugar donde probablemente se administraba justicia) se encuentra en un magnífico estado de conservación.

En este sitio importante del Foro se levanta también la casa que por orden de Pablo II, Marco Barbo Cardenal de Venecia, construyó en 1470 para el priorato de los Caballeros de Rodas. Es curioso hacer constar que este edificio que posee una "loggia" admirable, con preciosas pinturas y cuyas puertas y ventanas son de una elegancia veneciana, no es más conocida de los escritores modernos que de los de la Roma de la edad media.

(Continuará).

Traducido de "L'Illustration".

El Monasterio de Sta. Guadalupe

Aquel convento tan famoso desde el siglo XIV al XVIII, de cuyas riquezas en 1495 dan una idea las líneas que le dedica en sus impresiones de viajes por España el alemán Jerónimo Muenzer (publicadas por primera vez en la "Revue Hispanique" en 1920 y traducidas por D. Julio Puyol en el "Boletín de la Real Academia de la Historia" número de Enero y Febrero de 1925) parecía haberse borrado, no sólo de la faz de la tierra, sino de la memoria de todos los mortales, desde el 1835, en que dejaron de habitarlo los opulentos Jerónimos hasta el 1908 en que se hicieron cargo de él (y comenzaron una titánica obra de restauración para salvarlo de la total ruina) los pobrecitos Franciscanos.

Ni en los escritos ni en los discursos que tanto se prodigaron durante las fiestas del IV centenario del descubrimiento de América se escribió ni sonó una sola vez el nombre de este glorioso monasterio, que por aquellos días estaba ya casi convertido en un montón de escombros. Se hablaba de la Rábida, de Palos, de Moguer, de Granada del Puerto de Santa María, de Sevilla, de Barcelona, y de otros muchos lugares que en la colosal empresa ocuparon un lugar secundario, y nadie se acordaba, nadie tenía memoria del santuario de Guadalupe, como si no hubiera existido; y eso que su imagen precedió en más de medio siglo a la de la Patrona de Méjico, que sin la española quizá no habría aparecido". (*)

El templo de la España grande, residencia preferida de nuestros más grandes reyes, en el que firmó Isabel la Católica las cartas credenciales para que Colón realizase la colosal empresa que dió por resultado el descubrimiento del Nuevo Mundo, y en el que recibieron las aguas del bautismo los primeros indios que trajo consigo el afortunado navegante, estaba desierto en 1892, y esto explica que nadie lo evocara. Y sin embargo, ¡cuán poblado estuvo antes y durante la colonización de América!

Desde que Alfonso XI atribuyó a la protección de "La Morenita de las Villuercas" la señalada victoria del Salado y fué a ofrecerle los trofeos de la gloriosa batalla, iniciando la serie de construcciones que han hecho de este monumento el más artístico de Europa, por estar representados en él todos los estilos arquitectónicos; el Santuario del Cerro de las Altamiras fué constantemente visitado por los monarcas y príncipes más poderosos, por todos los grandes capitanes, por los más insignes descubridores, por los ingenios más preclaros, incluso por el inmortal Cervantes, y por los más santos varones de los períodos más florecientes de España. Los citados Reyes Católicos, el Cardenal Cisneros, Carlos I, Felipe II, Don Gonzalo Fernández de Córdoba, el Conde Pedro Navarro, el conquistador de Trípoli y Bujía, Hernán Cortés, Francisco Pizarro y Don Juan de Austria, el vencedor de Lepanto, que legó la lámpara que llevaba la capitana turca y hoy alumbra la capilla de San Jerónimo, todos acudían a él dejando algún presente, y de todos se conservan recuerdos, como lo testifican sus insuperables riquezas en joyas, telas y obras de arte. "Unicamente de América, de la que más preciosidades existían, no queda ya nada. Parece como si al desprenderse las hijas de la madre patria se hubieran llevado con ellas cuanto les había pertenecido en calidad de patrimonio".

Pero hoy, al volver a tener vida, renaciendo cual un fénix de sus propias cenizas el histórico monasterio, quieren los frailes que lo ocupan, devolverle todo su antiguo esplendor y multiplicador sus atractivos, empezando por corresponder a la hospitalidad extremeña con la creación de museos regionales de arqueología, de historia natural, de pinturas y escuituras, etcétera, para que se muestre allí, como en sublime síntesis, cuanto ha sido y es la patria de los conquistadores.

Uno de estos, Hernán Cortés, había fundado allí, con los trofeos de las conquistas y con los trajes, armas y toda clase de recuerdos americanos correspondientes a la primera época de nuestra campaña colonizadora, un interesante museo del que ya no quedan ni restos; y de su resurgimiento se preocupan ahora los hijos del de Asís.

La primera manifestación de este propósito apareció en el número de la Revista del Monasterio, correspondiente a Julio de 1924, del que son los siguientes párrafos:

"Las calumnias que los enemigos de la preponderancia española supieron esparcir entre los naturales de nuestros grandes virreinatos, sembraron de odios hacia nosotros las almas de todos ellos, que llegaron a maldecir de su glorioso origen, sin percatarse de que lo hacían en la lengua de sus abuelos. Pero, al fin ha caído de sus ojos la tupida venda que los cegaba, y al acometer sus sabios, con sano espíritu crítico, la revisión de la historia y reconocer la verdad, acuden a los brazos que siempre les tuvimos abiertos con los suyos extendidos también, para que se unan nuestros pechos y latan al unísono nuestros corazones.

Después de más de un siglo de rencores injustos y de aislamiento absoluto, nos volvemos a unir para no separarnos jamás. Pues bien: ya que fué el de Guadalupe nuestro templo común antes de separarnos ¿por qué no ha de volver a serlo al realizarse la reconciliación espiritual entre los descendientes de los heroicos colonizadores y los de sus hermanos que quedaron en la península. En testimonio de esta nueva unión, nada sería tan adecuado como la reconstitución del Museo de las Antillas que fundó allí Hernán Cortés; mas esta reconstitución no debe consistir en un conglomerado o conjunto homogéneo de los vestigios prehistóricos de todas las tierras que colonizamos, consideradas en su totalidad, sino que debe componerse de tantas secciones como Estados existen actualmente más los de los territorios que nos pertenecieron y hoy han pasado a la gran República del Norte, invitando a cada uno de ellos a que haga por su cuenta su respectiva instalación en un gran patio adosado a los antiguos, que reunidos construyan al efecto, conservando cada Gobierno la propiedad de su sección, que solo en calidad de depósito será entregado, para su custodia, a la Comunidad."

Esta, como franciscana, es muy pobre y por muy grandes que sean sus deseos, nada podrá hacer por su cuenta Pero, ¿qué significarán cincuenta o cien mil pesetas (que es lo más que podría gastar) para cada una de las naciones iberoamericanas?

"Estoy seguro' — sigue diciendo el autor del artículo aludido —"que aprovechando los ejemplares duplicados de sus respectivos museos arqueológicos, rivalizarán unas Repúblicas con otras en el noble celo de que su departamento sea el mejor, en primer lugar porque las instalaciones no serán provisionales ni pasajeras, como las colombianas de Madrid en 1892, sino que quedarán exhibiéndose permanentemente a la admiración de tantos españoles y extranjeros como frecuentan el sublime Monasterio, deseosos de contemplar las bellezas insuperables de su arquitectura y de sus libros corales y ornamentos sagrados, en los que supera Guadalupe a Toledo y a las catedrales más ricas del mundo; y en segundo término porque la mayoría de los ciudadanos de dichas Repúblicas que vengan a España con motivo de la Exposición de Sevilla, no regresará a su país sin visitar este incomparable monumento, y cada visitante deseará ver que lo suyo es lo mejor."

La idea está lanzada. ¿Quién le dará cuerpo? Se trata de la casa solariega de los iberoamericanos.

Dr. J. CASCALES MUÑOZ. Madrid.
Tomado de "Alemania Ilustrada".

* Véase el libro "Grandezas de Guadalupe" del P. Fray Carlos G. Villacampa.

M. André Santol y su conferencia sobre Cemento Fundido

M. André Santol, licenciado en Ciencias Matemáticas y agente general de la Sta. Anonyme des Chaux et Ciments de Lafarge et du Feil, no ha venido a Cuba precisamente en viaje de negocios.

Su misión es, desde luego, conocer a la clientela, y además la de viajante inspector y divulgador científico.

Francés de nacimiento pero con una simpatía y cariño sin límites para España en donde ha residido desde 1893 a 1914, nos habla de Madrid, Barcelona, Andalucía, etc.,.. etc... con gran entusiasmo y admiración, que hace extensión a este país del cual conoce ya Matanzas, Cienfuegos, Santa Clara, Caibarién, Ciego de Avila, Camagüey y Santiago de Cuba.

Como deferencia hacia la Sociedad Cubana de Ingenieros dió en la misma una conferencia el día 5 del corriente sobre el siguiente tema: **"El cemento fundido"** de la cual dimos cuenta en el número del pasado martes.

Pero ante los ruegos de algunos profesionales que no pudieron asistir, y de varios lectores de esta sección, hemos pedido a M. Santol que nos facilitase las cuartillas de su conferencia, para insertarla íntegra, y habiendo accedido gustoso, hoy empezamos su publicación que terminaremos en el próximo número.

Nos ha manifestado su asombro ante el adelanto y cultura de este país al que espera un gran porvenir terminado el plan de carreteras que ha de causar una transformación mágica porque entonces la vida y el movimiento serán llevados por doquier.

No sabe si dará alguna otra conferencia aunque todavía ha de permanecer al gunos días entre nosotros.

CONFERENCIA SOBRE EL "CEMENTO FUNDIDO" PRONUNCIADA EN LA CIUDAD DE LA HABANA EL 5 DE MARZO 1926 ANTE LA SOCIEDAD CUBANA DE INGENIEROS DE CUBA

Exordio

Señores: Al empezar, pido vuestra indulgencia por mi manera de expresarme en español. Cuento que no me la rehusaréis.

Antes de venir a Cuba, sabía que era uno de los más bellos y más ricos países del mundo; pero estaba lejos de figurarme que encontraría aquí un pueblo tan intelectual, al mismo tiempo que tan viril, y tan enamorado de todo aquello que representa belleza, confort y progreso.

Al desembarcar en la Habana, en pleno invierno, quedé asombrado, no solamente por su clima, sin rival para aquellos que huyen del frío, pero también por la vitalidad juvenil y la magnificencia urbana de esta ciudad, tan rápidamente crecida, así como por su campo encantador y tan bien cuidado.

Señores Ingenieros, arquitectos y contratistas, vosotros habéis sido los artesanos de esta veloz surrección de belleza técnica y arquitectural y, por ello, cordialmente os felicito.

Bajo el impulso de vuestro esfuerzo creador, que no admite límites, entreveo una Habana futura que será una pura maravilla de gracia y de esplendor, cuando habréis poblado los repartos, todavía vacíos, de los productos cristalizados de vuestra fecunda imaginación.

Avidos de progreso, he constatado que nada concerniente vuestro Arte os deja indiferentes. Por eso, he venido aquí, esta tarde, hablaros rápidamente de un producto relativamente nuevo, que os permitirá de dar soluciones elegantes e imprevistos a una multitud de problemas interesantísimos, hasta hoy reputados insolubles.

Este producto es el **Cemento Fundido;** pero, para bien comprender toda su novedad, es preciso situarlo con relación a los cementos usuales y, por eso, antes de hablar de él, es preciso, diga, primero, unas cuantas palabras sobre éstos.

Un Teorema de Termodynámica

Un mismo cuerpo, lo sabéis, puede encontrarse sea en un **estado estable,** sea en un **estado instable** a una temperatura determinada.

Por ejemplo, a veces se ve **el vidrio viejo** cristalizar poco a poco. Esta devitrificación constituye la transformación espontánea de un **estado instable,** el vidrioso, en un **estado estable,** el cristalino.

Otras veces, como pasa con la **Silice amorfa,** que a la temperatura ordinaria es un **estado instable** de la Silice, se ve este **estado instable** mantenerse indefinidamente sin convertirse en **cuartzo,** el cual, a esta misma temperatura, es el **estado estable** de la silice.

Pues bién, de los dos principios fundamentales de la Termodinámica, el **Principio de la equivalencia** y el **Principio de Carnot-Clausius,** se deduce matemáticamente el teorema siguiente:

"Un cuerpo, cuando está en estado instable, es más soluble en un mismo disolvente, que cuando está en estado estable y tanto más que el estado instable está lejos del estado estable."

Este teorema, como vamos a verlo, juega un papel de primer orden en la Teoría de los cementos y es preciso de bien empaparse de él.

Definición de un Cemento puro

Consideremos un cuerpo en **estado instable,** pulvericémosio y pastámoslo con agua. **¿Qué va a pasar?**

Ya que este Cuerpo se encuentra en **estado instable** el Teorema precedente nos enseña que este cuerpo se disolverá y que, antes de dar una solución saturada, llegará un momento en que la solución será sobresaturada relativamente a este mismo cuerpo en **estado estable.** A este momento, pues, el cuerpo en estado estable se precipitará de la solución.

Ahora bien, si este Cuerpo en estado estable es susceptible de reaccionar con el agua, al aparecer bajo forma de precipitado, es decir, bajo forma de partículas infinitamente pequeñas en suspensión dentro del agua, se encontrará en condiciones eminentemente favorables para que la reacción se produzca enseguida.

Si tal cosa suceda y si, además, algunos de los productos de la reacción se presentan bajo la forma microcristalina de agujas largas y finas, estas agujas, al deponerse, se entremezclarán entre sí, para formar una especie de fieltro más o menos resistente, según el largo, la finura y la resistencia de estas agujas.

Entonces se dirá que el **Cuerpo en estado instable** considerado constituye un **Cemento puro.**

Andando las cosas como acabo de decir, se comprende que enseguida que una parte del Cemento disuelto se ha precipitado bajo su forma estable, una nueva parte de Cemento se disuelve hasta dar una nueva sobresaturación, seguida inmediatamente de precipitación, reacción y reforzamiento de fieltro. Y así sucesivamente hasta que el Cemento se agote.

Así se explica como una cantidad limitada de agua basta para disolver progresivamente una cantidad relativamente considerable de cemento y como una pasta plástica se trasforma progresivamente en un producto progresivamente endurecido.

Teóricamente, el fraguado empieza cuando el fieltro dicho empieza a formarse y no se concluye hasta que todo el cemento haya desaparecido.

Prácticamente, el principio y el fin del fraguado son definidos **convencionalmente,** como lo sabéis, por medio de la aguja de Vicat.

Todas estas consideraciones que acabo de desarrollar, sobre la naturaleza de los Cementos y sobre su modo de obrar al contacto del agua, son debidas al químico francés **M. Henri Le Chatelier,** hoy miembro del instituto, que las emitió en su famosa tesis de Doctorado sobre los morteros, en el año 1885, hace 41 años.

Cementos Industriales

Ahora que sabemos en qué consiste un **cemento puro,** voy a indicar el modo general de fabricación de los **cementos industriales.**

Sea una mezcla muy íntima de ciertos cuerpos A. B. C. D. 1o. Si llevando esta mezcla a una temperatura suficientemente alta y manteniéndola un tiempo suficiente a esta alta temperatura, conseguimos que los cuerpos A. B. C. D reaccionan completamente entre sí, los productos M. N. P. Q.... de la reacción se encontrarán en el **estado de equilibrio estable** correlativo de la alta temperatura de su formación. 2o. Si ahora uno o varios de estos productos, M. N. P. por ejemplo, son tales que el **estado estable** en que se encuentran a esta alta temperatura es **instable** a la temperatura ordinaria, entonces, por un resfriamiento suficientemente rápido de la mezcla total, se les podrá llevar a la temperatura ordinaria, sin darles tiempo de cambiar de estado, y los obtendremos, por consiguiente, en **estado instable** dentro de la mezcla resfriada

3o. Si al fin, de estos productos M. N. P. en **estado instable** a la temperatura ordinaria, uno o varios, por ejemplo M. N. son tales que, en **estado estable,** puedan reaccionar con el agua, estos productos, según lo dicho anteriormente, serán cementos puros y entonces, por definición, la mezcla total que los contiene será dicha un **clinker** y este clinker pulverizado constituyera, un **cemento industrial.**

Un **Cemento Industrial** es, pues, una mezcla de cementos puros y de otras materias que no lo son.

Debido a su composición heterogénea, **un cemento industrial** fraguará generalmente de una manera más compleja que un **Cemento puro,** ya que los productos del fraguado de los cementos puros, que contiene podrán reaccionar entre sí y aun con aquellas de las otras materias contenidas en el **Cemento industrial,** que son solubles dentro del agua. Y se comprende que estas reacciones secundarias pueden influir considerablemente en bien o en mal, sobre la naturaleza del Cemento industrial endurecido.

De ello se deduce inmediatamente que **los cementos industriales no tendrán todos un mismo valor,** ya que el valor de un cemento industrial depende, no solamente del número y de la naturaleza de los cementos puros que contiene, pero también de las demás materias en él incluidas.

Trabajos de M. Le Chatelier sobre los Cementos industriales

Lo que acabo de decir sobre los Cementos Industriales es sumamente general y ahora me toca precisar cuáles son los Cuerpos que entran en la mezcla cruda y cuál es la constitución físico-química de los **Clinkers.**

(Continuará)

TOLEDO, MONUMENTO NACIONAL

TOLEDO, 28—El alcalde de esta capital, cumplimentando el acuerdo del pleno municipal, ha publicado un bando invitando a las entidades, corporaciones y vecindario en general para que emitan su opinión acerca de la conveniencia o no de declarar a Toledo monumento nacional.

Además, la primera autoridad del Municipio hace también pública las conclusiones acordadas por el Ayuntamiento y que éste eleva al Gobierno.

Las mencionadas conclusiones y demandas que el Municipio considera justas y necesarias para cumplir la misión artística que exige el decoro y prestigio, no sólo de Toledo, sino de España, son las siguientes:

Primera: El Ayuntamiento acoge con entusiasmo todo proyecto que tienda a la concesión de honores a nuestra ciudad, así como a procurar la protección de su riqueza artística, como lo ha hecho la Real Academia de San Fernando, porque nadie más interesado que él en la conservación de su prestigio y carácter.

Secunda Que no le parece lo más acertado la declaración de monumento nacional por las dificultades prácticas y tal vez perjuicios improductivos que llevaría consigo, siendo así que pueden obtenerse los mismos honores y protección por otros procedimientos.

Tercera. Que se cree esta Corporación que sería más factible y práctico la declaración de capitalidad artística de España con una fuerte subvención del Estado en tal concepto, administrada por el Municipio que permitiera restaurar, indemnizar y demás operaciones necesarias para la conservación del carácter típico de la ciudad y que no pueden ser atendidas con los recursos municipales.

Cuarta. Que en consonancia con lo procedente, debe dotarse a la ciudad de una ley especial de protección artística, que puede desarrollarse en unas Ordenanzas estéticas, redactadas por una Comisión mixta de concejales y personas técnicas de la población, presidida por el señor alcalde, y en cuya ocasión se abra una información pública para que puedan opinar los que lo estimen conveniente, aprobadas después por el Ayuntamiento y por la Comisión central nombrada para la defensa del tesoro artístico de España u otra Corporación artística nacional, cuya ejecución y cumplimiento quedará a cargo del Municipio.

Quinta. Que en dichas Ordenanzas se hiciera constar que si en la práctica se presentasen casos que en las mismas no estuvieran previstos o el Municipio faltare abiertamente a lo dispuesto en ellas, interviniese en el asunto la Academia de Bellas Artes de Toledo o Madrid, o alguna otra Corporación de carácter artístico.

De "El Sol" de Madrid.

PONS, COBO Y CIA
ARTICULOS SANITARIOS MODERNOS
Materiales para Fabricación
DAMOS SIEMPRE LO MEJOR
Avenida de Bélgica 4 y 6
Teléfono A-4296

Menéndez y Marinello
Ingenieros y Arquitectos
CONTRATISTAS EN GENERAL
ESTUDIO:
Edificio: Larrea Dpto. 424-26
Teléfono M-6818

ANUNCIESE EN EL "DIARIO DE LA MARINA"

Toda Construcción MODERNA
Requiere Cerraduras SCHLAGE
DE BOTON AUTOMATICO
Es una cerradura ULTRAMODERNA, equipada con un mecanismo muy ORIGINAL, de Acero y Metal inoxidable (GALVANIZADO) con perillas de Bronce, Vidrio, Latón y Opalo (a elección) de un trazado ELEGANTE y guarnecidas con colores que satisfacen al gusto más exigente y EXTRAORDINARIO.
EL MARAVILLOSO MECANISMO DE LA "SCHLAGE"

Con sólo oprimir el botón en la perilla se cierra
Con sólo girar la perilla se abre
La instalación, no requiriendo ajustes complicados, SE EFECTUA fácilmente en 10 MINUTOS. Se construyen y suministran, con dos o más LLAVES DE BORJAS DOBLES y se combinan (si necesario fuese) de manera que abran las puertas principales que se hallen equipadas con cerraduras de otras marcas.
PIDA en las buenas FERRETERIAS que le muestren prácticamente las ventajas de la cerradura "SCHLAGE" de Botón Automático, y si no lo complaciesen, llame al TELEFONO A-9727, OBISPO NUM. 75, y pasarán a DEMOSTRARSELA.

Fábrica de Mosaicos "LA CUBANA"
LA MAS GRANDE DEL MUNDO — TRES MILLONES EN EXISTENCIA
MODERNOS Y ELEGANTES DIBUJOS, PRECIOS Y CALIDAD SIN COMPETENCIA
San Felipe y Ensenada. Cable: "Hidráulica". Teléfono I-1033. Habana.

Josè Aliò y Ca. S. en C.
VILLEGAS Y AMARGURA
Sucursal: Zanja 140
EFECTOS SANITARIOS
Azulejos legítimos sevillanos
Pisos alambrilla
Azulejos americanos primera calidad
Blancos y en colores

JAIME POU
CONTRATISTA
Trabajos de hormigón en general
Cuenta con buen servicio de concreteras y elevadores
SAN JOSE 36.—TELEFONO I-5481
J. del Monte — Habana

M.E.C.D. 2016

ANUNCIOS CLASIFICADOS

ULTIMA HORA

INDICE POR SECCIONES DE ANUNCIOS CLASIFICADOS

	Sección.
ALQUILERES DE CASAS	1
ALQUILERES DEPTS.	2
ALQUILERES HABITS.	3
ANIMALES	4
AUTOMOVILES	5
BONOS Y CREDITOS	6
COMPRA-VENTA DE OBJETOS	7
DINERO E HIPOTECAS	8
ENSEÑANZAS	9
EMPLEOS-Demandas	10
EMPLEOS-Ofertas	11
ESTABLECIMIENTOS	12
FINCAS RUSTICAS	13
FINCAS URBANAS	14
HOSPEDAJES	15
INSTRUMENTOS DE MUSICA	16
MAQUINARIA	17
MUEBLES Y PRENDAS	18
PARA EL HOGAR	19
PARA LAS DAMAS	20
PERDIDAS	21
SIRVIENTES-Demandas	22
SIRVIENTES-Ofertas	23
SOLARES YERMOS	24
SOLICITUDES. Varias	25
VARIOS. Agencias de colocaciones, etc.	26

1. ALQUILERES CASAS

Habana

SE alquilan juntos o separados los altos y bajos de Perseverancia 69 con sala, recibidor, tres cuartos, comedor, cocina de gas y baño cada piso y dos cuartos en la azotea con sus servicios. La llave en frente número 58. Informan: Concordia 44. Teléfono A-2583. U. H. 12143.—16 Mz.

MANRIQUE 5, altos, sala, recibidor, 4 cuartos, comedor al fondo. Informes: F-1475. U. H. 12163.—16 Mz.

SE alquilan en 45 pesos los altos de San Nicolás número 135, con sala, dos habitaciones, cocina y servicios. La llave en la carbonería de esquina a Estrella. Informan: Teléfono I-1567. U. H.12156.—19 Mz.

SE ALQUILAN los frescos altos de Basarrate 14 a cuadra y media de San Lázaro, compuestos de sala, saleta, 3 cuartos grandes, baño intercalado, comedor al fondo, cocina, cuarto de criada y servicio sanitario. La llave e informes en los bajos. U H 12252 17 mz.

SE alquila bajo moderno Desagüe, 75, entre Franco y Subirana, sala, saleta, comedor, 3 cuartos, baño, dos patios, cocina, 55 pesos alquiler. Llave: Desagüe, 69,, esquina a Franco, Sapquería. 12423.—20 Mz.

EN Consulado 89, se alquilan 2 pisos primeros, derecha e izquierda con sala, saleta, baños intercalados, servicios de criados con sus ventiladores a la azotea. Razón el portero en la azotea. 12344.—19 Mz.

EN Oficios, 36, se alquila primer piso propio para casa de comercio o vivienda. Razón: Félix Durañona. Mercaderes 36. B. Comercio. Teléfono A-5904. 12343.—19 Mz.

EN Acosta 25, se alquila una casa con dos pisos juntos o separados propia para casa de comercio, almacén o cosa análoga. Razón: Félix Durañona. Mercaderes 36. B. Comercio. Teléfono A-5904. 12346.—19 Mz.

ALQUILO el mejor local en la Habana 1,200 metros moderno, almacén, depósito y demás y altos. Animas 177, entre Oquendo y Marqués González. Informes allí. 12369.—30 Mz.

SE ALQUILAN

unas espaciosas naves propias para cualquier comercio en Infanta entre San Miguel y San Rafael.

12431—20 Mz.

SE ALQUILA el fresco y moderno piso alto de Monte 168 y compuesto de gran terraza al frente, sala, saleta, 4 habitaciones y baño intercalado con agua caliente y fría, comedor al fondo amplia cocina de gas, cuarto y servicios para criados independientes y patio. Informan en los bajos. Teléfono A-2066. 12473 23 mz.

ALQUILO el moderno bajo de Gloria 42 casi esquina a Suárez sala, comedor, dos cuartos y servicios $50. Llave altos; dueño U-1971. 12452.—18 mz.

MODERNOS Y FRESCOS

altos, Sol 50, casi esquina a Habana, sala, saleta, comedor, cinco habitaciones, baño intercalado, cocina de gas, calentador, servicio de criados. Para comercio alquilamos los bajos.

12526—18 Mz.

PARA OFICINAS

FRENTE A OBRAS PUBLICAS

Se alquila un gran local para oficina, con servicio independiente. Cuba No. 81, altos, esquina a Sol. Informan en la misma, señorita Saavedra. Tel. A-4005.

12522—18 Mz.

LOCAL EN NEPTUNO

cerca Galiano traspaso el contrato de un local con grandes vidrieras y armatostes, preparado para cualquier giro, poco alquiler. Informan Neptuno 133, bajos. 12454.—30 mz.

LEALTAD Y SITIOS

Se alquila una casita moderna (bajos) compuesta de sala comedor dos habitaciones. La llave en la bodega de la esquina. Informan teléfono M-2002. 1242.—18 mz.

SE ALQUILA UN 3er. PISO

en la calle Curazao número 30, muy fresco y cerca de la E. Terminal, sala comedor y dos cuartos. Alquiler $38. Informan en Colón 1, F. López. Teléfono A-4457. 12406.—25 mz.

CASITA, DE SALA

cuarto, comedor, baño, calentador de gas, cocina, instalación nevera botiquín elevador en 52 pesos. Neptuno 172. Teléfono M-6823. 12518.—18 mz.

COMERCIANTES

50 pesos local Concordia 290 casi esquina a Infanta, con todo servicio sanitario. Informes Neptuno 172. Teléfono M-6823. 12519.—18 mz.

ALQUILERES DE CASAS

SE ALQUILA EL 2o. PISO DE LA casa Amistad número 30, compuesto de sala, recibidor, cuatro hermosas habitaciones y comedor; baño intercalado; cocina de gas; servicio de criados, entre Concordia y Amistad. Informa Menéndez, Oquendo 3-C., altos. Teléfono U-4212. 12500. 20 Mz.

MODERNOS ALTOS EN $75, LAMPARILLA 106, entre Monserrate y Bernaza. Informan: Belascoaín 648, altos. M-6647. 12499.-17 Mz.

SE ALQUILAN DOS CASAS, SEGUNDO piso en Marqués González número 30, esquina a San Rafael, sala; saleta; tres cuartos; baño al centro; comedor al fondo y demás servicios. Informan San Lázaro 392. Teléfono U-1398. 12513. 20 Mz.

SE ALQUILAN DOS CASAS PLANTA alta en 10 de Octubre esquina a San Ramón, con tres habitaciones, sala, comedor y servicios modernos, precio único $50.00. Informan 10 de Octubre No. 230. 12515. 19 Mz.

SE ALQUILA la planta baja de la casa Máximo Gómez número 481; es un gran salón para comercio importante. Informan en Diez de Octubre número 230. 12514 19 Mz

SE ALQUILA en 40 pesos la casa Morales y Desaglie casi esquina a Infanta con sala, comedor, tres cuartos, patio grande, cocina y servicios. La llave en la bodega de Infanta y Desagüe. 12516 18 Mz

SE ALQUILA en 55 pesos la casa nueva de Concepción de la Valla 26, con sala, tres cuartos, comedor, cocina y servicios. La llave en la bodega de Concepción de la Valla y Lealtad. 12517 18 Mz

ALTOS, Monte 62, esquina a Indio, claros y frescos. Informan al teléfono M-7031 Empedrado 46, bajos. La llave en la bodega. U H 12495.—20 mz.

SE ALQUILA un piso con cuatro cuartos sala comedor cocina cuarto de baño y azotea, de la casa de Sol número 17 entre Inquisidor y Oficios. Informes José García y Cía. Muralla 16. Teléfono A-2588. 12489.—18 mz.

CONSULADO 14 y 16, frente al Prado, se alquila piso alto, sala comedor tres habitaciones baño cocina cuarto y servicios de criados. Llave en la bodega esquina a Cárcel. Dueño Tejadillo 18 o teléfono I-7782. 12484.—19 mz.

NEPTUNO 229

Se alquila el primer piso de este edificio, acabado de fabricar, entre Oquendo y Soledad, compuesto de sala, saleta, 4 habitaciones, baño intercalado de lujo, todo muy amplio y ventilado; cocina de gas y pantry, servicio de criados, agua caliente y fría. Limpieza de escalera y luz de la misma por cuenta del propietario. Precio último $95.00, con fiador. La llave en la tienda de los bajos. Informes al teléfono A-4648.

12436 18 mz.

PROXIMO a San Rafael. Se alquila el moderno segundo piso de Amistad 81, entre San José y Barcelona. Tiene sala, saleta, comedor, cuatro habitaciones, magnífico cuarto de baño y demás comodidades. Informes Teléfono A-0480. U H 12438. 19 mz.

Jesús del Monte-Víbora

SANTOS SUAREZ 3 1-2

casi esquina a la Calzada, altos, con sala, comedor, cuatro cuartos, baño, cuarto de criados, servicios y cocina. La llave en el número 1. Precio $60. H. H. 12450.—25 mz.

ALQUILO casa en Loma de Chaple, Garage, jardín, portal, tres habitaciones baño completo, sala y comedor; pantry; cocina, cuartos y servicios de criados. Tel. A-0519 11658.—19 Mz.

ALTOS y bajos; casitas nuevas, con sala, dos hermosas habitaciones, cocina, baño y servicios, los bajos con un patiecito, agua con abundancia, los tranvías a una cuadra. Valen altos 22 pesos, bajos 20 pesos. Reparto Batista. Calle C, entre 11 y 12. U. H. 12169.—18 Mz.

SE ALQUILA en lo más alto de la Loma del Mazo, frente al Parque una casa con cinco habitaciones, sala, saleta, hall, dos cuartos de criados, comedor, dos terrazas, garage y cerca de los colegios Maristas y Filipenses. No falta el agua. Teléfono F-3358. 12050.—18 mz.

ALQUILO CASITAS $37, CON EL diez por ciento descuento, pagando cuando se le vence, portal; sala; dos cuartos; baño moderno; agua caliente; cocina y patio. Goicuría 34, entre Luis Estévez y Lacret, Santos Suárez. Teléfono I-3688. 12524 17 Mz

CHAPLE esquina a San Francisco, Víbora, a 12 metros de la calzada de Jesús del Monte, se alquila un hermoso chalet moderno, de dos plantas y un salón en la azotea, dos salas, dos saletas, cuatro grandes cuartos recibidores, baño moderno, cocina, servicio criados, terraza, garage y jardín en sus frentes. La llave allí. Informes: Caja y Banco Gallego. Prado y San José. 12509 19 Mz

SE ALQUILA en Santos Suárez, calle Gómez esquina a Zapotes, la tercera planta, compuesta de tres habitaciones, sala, recibidor y terraza. En la misma segunda planta un apartamento con baño completo, dos habitaciones, sala y cocina. Informan en los bodega. 12527 20 Mz

Cerro

TRINIDAD 34, Cerro, una cuadra de la Calzada, tres de Tejas, baño completo, sala saleta tres habitaciones; cocina grande. Llave bodega esquina Carbajal. Teléfono F-5186. U H 12458.—18mz.

EN LO MAS alto del Cerro, por $5 pesos se alquilan los espléndidos y ventilados altos de Empresa y Paniagua, a 2 cuadras del tranvía Palatino y 3 cuadras de la Calzada del Cerro; tiene 4 grandes cuartos, sala, comedor, cocina muy cómoda, terraza grande balcón frente dos calles azotea y demás servicios sanitarios, mucha agua. Llaves, bajos, bodega. Informes FO-2339 12372 —21 mz.

PARA BARBERIA

Se alquila un magnífico local de esquina, en calzada del Cerro número 476, esquina a San Pablo, se da en proporción. Informa en el mismo, el encargado a todas horas. 12503.—18 mz.

PARA FRUTERIA

Se alquila barato un buen local de esquina, y está rodeado de bodega y grandes ciudadelas, en Calzada del Cerro esquina a San Pablo, número 476. Informan en el mismo a todas horas, el encargado. 12504.—17 mz.

Marianao

BUEN RETIRO, SE ALQUILA LA cómoda casa en la calle de Panorama casi esquina a Avenida de Columbia, se compone de portal, sala, tres grandes habitaciones; baño intercalado; habitación de criados; comedor, hall de 3 varas de ancho por 10 de largo, cocina, patio y jardín. La llave en casa del Dr. Meano, Avenida de Columbia casi esquina a Panorama. Informan en San Rafael 39, de 12 a 3, doctor Ramoneda. A-4714. 12478. 17 Mz.

ALQUILERES DE CASAS

SE ALQUILAN dos chalets nuevos y un Bongalow en 45, 40 y 20 pesos, el tranvía en la esquina Reparto Negueira, Marianao. Informan chalet "Villa Tita", mismo reparto. Teléfono FO-7976. 12492.—18 mz.

Vedado

VEDADO, 15, número 145, entre J y K, con sala, biblioteca, recibidor, un dormitorio y demás servicios en los bajos, 5 dormitorios y 2 baños altos, garage. Informes: F-1475. U. H. 12164.—16 Mz.

SE ALQUILA calle 21 No. 458, entre 8 y 10, Vedado, con sala, saleta, comedor al fondo, hall ocho habitaciones portal, jardín, traspatio, baños, cuartos para criados y servicio. La llave en la bodega en frente 21 y Crecherie. Informan: Concordia 44. Teléfono A-2583. U. H. 12476 18 mz.

VEDADO: Calle Paseo frente al Parque se alquila una casita acabada de reconstruir, con todas las comodidades modernas. Informen teléfono F-1241. 12471.—18 mz.

VEDADO. Calle 27 entre A y B dos cómodos pisos altos con un espléndido garage abajo muy apropósito para personas que manejen ellos mismos. Alquiler $140 la primera y $130 la segunda planta. En la misma informes o al lado. 12463.—18 mz.

VEDADO. Se alquila la casa calle E No. 246 entre 25 y 27, sala, comedor, cocina, servicios de criado en los bajos, 2 terrazas hall cuatro habitaciones en los altos. En la misma informan. 12457.—20 mz.

SE ALQUILA en lo mejor del Vedado, calle 6 número 26, entre 13 y 15, media cuadra del Parque Menocal, hermosa casa compuesta de jardín, portal, sala, soleta, cinco habitaciones, comedor al fondo hall, etc. Precio muy bajo. La llave y dueño al lado Sr. Nóbregas. F-1196 y A-5307. 12446.—20 mz.

VEDADO, próximo a desocuparse, se alquila la casa calle 9 No. 3 esquina a Calzada (entre K y L) con sala, hall, comedor, 6 cuartos, 3 baños dos cuartos para criados garage para 4 máquinas traspatio con árboles, casa nueva y decorada. Informan en la misma. Tel. F-4898. U H 12433.—18 mz.

VEDADO 26, ENTRE 13 Y 15, CASA nueva, mampostería, tendido eléctrico, jardín; portal; sala; dos habitaciones; baño intercalado, enfrente hay colegio No. 37. Las llaves en la bodega. Informan Aguacate 69. Teléfono M-5784. 12363. 17 Mz.

SE ALQUILA la planta baja de la hermosa casa 23 número 248, entre E y F. Véanla, informes. F-1636. 12483. 18 mz.

Varios

REGIA casa para numerosa familia por treinta pesos. En Los Pinos a cuadra y media del paradero en la misma avenida de Los Pinos en su parte más alta jardín, portal, sala, saleta, tres habitaciones, gran cocina servicios y patio grande. Informan taller de maderas de Pérez Hnos. Luyanó. Teléfono I-2143. 12470.—23 mz.

2. ALQUILERES DEPTS.

Habana

EDIFICIO CORBON

El más céntrico, Industria 72 1-2, a dos cuadras de Prado. Espléndidos apartamentos con gran cuarto de baño, agua abundante, caliente y fría, servicio de criados, ascensor día y noche y sereno en el interior. U H 9435 27 mz.

"LA REINA"

GRAN CASA PARA FAMILIAS

Acabada de abrir en el mejor punto de la Habana, habitaciones y departamentos con vista a la calle y con baño privado. Reina 124, frente a la Iglesia del Sagrado Corazón U H 11167 17 mz.

PARA primeros de Abril se alquilan acabados de construir amplios departamentos con todo confort, agua caliente y fría en Hornos y Vapor a una cuadra del Parque Maceo. Precios módicos. Informan Teléfono M-2837. U H 12199 16 mz.

LAMPARILLA 70, segundo piso, casa de familia de estricta moralidad se alquilan departamentos balcón a la calle y una habitación grande y ventilada, junta o separada para matrimonio u hombres solos, luz toda la noche. Doy llavín. U H 12315 17 mz.

SE ALQUILA

un apartamento de la casa Aguila 50, por Animas, piso 2a. No. 4. Sala, saleta, 3 cuartos, baño intercalado, cocina de gas y calentador en el baño. La llave en la bodega. Informan en Paula y Egido. Teléfono M-9272. 12314 20 mz

EN NEPTUNO 181, altos, a media cuadra de Belascoaín, se alquila un hermoso departamento con vista a la calle. Informan teléfono A-5741. 12448.—18 mz.

APARTAMENTOS

Se alquilan dos en la nueva casa Lamparilla 86 y 88 entre Bernaza y Villegas, sala, comedor cocina de gas tres habitaciones con baño completo agua caliente, cuarto y baño de criados. Precio módico. U H 12455—18 mz.

3. ALQUILERES HABTS.

Habana

PRADO 87, altos del Cine Lara, se alquila una habitación interior amplia y ventilada en 30 pesos. 12429.—23 Mz.

SE ALQUILA una habitación mucha comodidad el mejor punto de la Habana Calzada del Monte 371. Media cuadra del Mercado Unico. 12445 —20 mz.

SE ALQUILA UNA HABITACION EN los altos de Corrales 143, entre Indio y San Nicolás. Con luz y teléfono. Es muy ventilada y clara. 12508. 21 Mz.

RAYO 77, CASA PARTICULAR SE alquila una habitación a persona sola o matrimonio sin niños. Informan en la misma. 12347. 18 Mz.

HABITACIONES AMPLIAS, VENTILADAS, calle Habana 113 altos, entre Teniente Rey y Muralla de $20.00, $15.00 y $8.00. Casa de estricta moralidad. 12488. 18 Mz.

PRADO 105

altos, junto al DIARIO DE LA MARINA, se alquila una habitación con toda asistencia, trato familiar. Teléfono M-5492. 12520.—20 mz.

Barrios

MAGNIFICA HABITACION EN 15 pesos, muy grande, seis metros por 4, muy ventilada; casa de moralidad; Calzada Cerro y San Pablo número 476. Informen en el Departamento número 4. 12507. 18 Mz.

ALQUILERES HABITACIONES

SE ALQUILAN cómodos cuartos en Omoa 14 a 12 pesos; en Jesús del Monte 156 a 14 pesos. Estos con luz; dos locales. Allí informan. 12510 19

5.—AUTOMOVILES

Ventas

AUTOMOVIL White, tourismo de 7 pasajeros, tamaño grande, potente y en perfecto estado de funcionamiento; inmejorable para hacer una guagua; precio de ganga. Informarán: Agencia del "Mack". San Lázaro 190-192. 12427.—18 Mz.

GANGA, ganga ganga. Se vende un camioncito Ford cerrado, propio para reparto, con cuatro gomas nuevas en $175. Puede verse en casa de Dambornea. Aramburo entre Neptuno y San Miguel. Informan teléf. A-5054. 12451.—18 mz.

SE VENDE un Hudson último modelo con sus ruedas de disco y gomas Ballon, maleta y muchos extras, en magníficas condiciones y con pintura flamante. Ultimo precio $1,300. Puede verse en Escobar número 65, bajos, a todas horas. Para más informes en Neptuno 44. Teléfono A-8994. 12443.—20 mz.

VENDO HUDSON EN PERFECTAS condiciones, con 6 ruedas de alambre, gomas nuevas, buena pintura; chapa particular para tratar: M-2874 o Rastro 11, altos. 12502. 18 Mz.

SE LIQUIDAN los automóviles usados en existencia, a 200 pesos cada uno. Varias gangas verdad. Cuban Auto. San Lázaro 297. Tenemos piezas repuesto para Renault 18. 12358 18 mz.

6.—BONOS Y CREDITOS

COMPRA DE CREDITOS Y VALORES

Certificados del Gobierno, que estén aprobados por la Comisión de Adeudos, cheques del Banco Nacional, cheques del Banco H. Upmann y Compañía, acciones de la Cervecera Polar, bonos del Central Fidencia, acciones de la Havana Central diferidas y comunes, acciones y bonos del Mercado Unico. Compro cantidades chicas y grandes. Y le doy el dinero en el acto. No venda sin antes saber mi oferta. Manzana de Gómez 318, Manuel Piñol. U. H. 12162.—17 Mz.

7.—COMPRAVENTA OBJETOS

INTERESANTE. Se liquidan a precio de arrebato las existencias de ropa, relojes, joyería, herramientas, muebles, etc. Aprovechen ganga. Suárez, 42. Teléfono A-6598. 12376.—25 Mz.

8.—DINERO E HIPOTECAS

JOSE P.ª QUINTANA

Propietario

Dinero en Hipoteca

Al 7 y 8 0-0 desde $500 en adelante, por diez años, pudiendo cancelar en cualquier tiempo con solo dos meses.

Compra y vende casas, fincas, bodegas, terrenos y toda clase de establecimientos. Belascoaín 54, altos. Tel. M-4735. U H 8650 21 mz.

TOMAN 8,000 pesos al 12 por ciento sobre una propiedad en Lawton-Batista, que vale como mínimo 35,000 pesos; primera hipoteca. Documentos de primera. Reina 27. Depto. 212. A-3906, A-595 12415.—18 Mz.

DISTRAIGA SU ATENCION EN ESTOS NEGOCITOS

Por $1,000 doy $25 mensuales en hipoteca. Luyanó.

Habana, casita a plazos (moderna), $4,200; contado $1,200, resto menos que un alquiler.

Luyanó (2) casitas (nuevecitas) a $2.700 cada una.

Linda casita Rep. Mendoza (con portal) $4.500.

Otra con sala, saleta, (2) habitaciones, ciclos rasos, etc. $4.500.

Tomo $2.500 al 12 0[0 sobre esquina y (2) casitas en Correa, están en los últimos detalles de conclusión. Apresúrese. Véame si no es corredor en Habana y Amargura. Sastrería, de 10 a 12 y de 3 a 6. 12493.—17 mz.

DINERO. Tengo para colocar en hipoteca cualquier cantidad, operación rápida traiga los títulos. José G. Ibarra Cuba número 49, segundo piso. Notaría del doctor Lamar. 12469. 25 mz.

SOLICITO $50,000.00 en hipoteca; doy buena garantía de propiedades, sólo trato con la persona que desee el dinero. Para tratar en el centro de la Manzana de Gómez, sombrerería, El Centro. 12525. 17 mz.

10.—EMPLEOS-DEMANDAS

Varios

SEÑORAS Y SEÑORITAS

Para darles ocupación en un trabajo cómodo, digno y bien retribuido por comisión, se invita a señoras y señoritas, que dispongan de algunas horas al día, a que vengan a tomar informes en el

Departamento de anuncios clasificados del DIARIO DE LA MARINA.

SE NECESITAN 10 trabajadores para palear arena a 10 centavos metro, pueden ganar de $2 00 a $3.00 diarios. Para hoy, en Luz 55, agencia señora Núñez. 12479. 17 mz.

11.—EMPLEOS-OFERTAS

Mecanógrafos y Taquígrafos

BUEN taquígrafo en español, corresponsal, solicito empleo, General Carrillo 160, moderno. 12481.—20 mz.

Tenedores de Libros

SE OFRECE tenedor de libros, diez años práctica, oficinas azucareras. Barb. San Rafael 160, moderno. 12482.—20 mz.

Varios

PERITO CONTABLE

se ofrece para toda clase de contabilidades por hora o fijo, tiene referencias. Apartado 2325. 12531.—18 mz.

12.—ESTABLECIMIENTOS

Ventas

SE vende una bodega por su dueño tener otro negocio en que emplearse. Informan en Finlay 96, esquina a Márquez González. Teléfono U-1870. 21414.—18 Mz.

SE vende un salón de billares con dos mesas, una de palo y otra de carambola, se halla en un sitio muy bueno, contrato por tres años. Informe: Paula, 85. 12374.—25 Mz.

VENDO vidriera tabaco, quincalla, muy bulletera, urge venta, asuntos particulares, precio mitad valor, café mucho trabajo. Dueño de 3 a 5. Neptuno y Amistad, café. 12434.—18 mz.

BODEGA

Vendo muy cantinera en el centro de la Habana; venta diaria $80, sola en esquina; no paga alquiler. Tiene comodidades para familia; buen contrato. Doy facilidades de pago. Para más informes, Lavín, Bruno Zayas 2, Jesús del Monte. 12465.—20 mz.

SE VENDE HERMOSA CASA DE huéspedes con ocho grandes y frescas habitaciones amuebladas, alquilados a hombres solos del comercio y más de 30 abonados a 25 pesos. Informan de 7 a 11 y de 2 a 6. Teléfono M-4059. 12497. 20 Mz.

BENJAMIN GARCIA COMPRO Y VENDO

Establecimientos así como cafés, bodegas, panaderías, dulcerías, fincas rústicas y urbanas; dinero en hipoteca; especialidad y reserva. Negocios en 24 horas. Si usted quiere comprar o vender venga a verme. Oficina Amistad 138. Teléfono A-0379.

VENDO UNA GRAN CANTINA

en lo mejor de la Habana, vende diario $90. También admito socio mejor que vender y con menos dinero. Informes: Amistad 136, Benjamín García. Teléfono A-0379, de 10 a 4.

VENDO 3 LECHERIAS CAFES

sin cantina, una en $800; otra en $4,000 con $3,000 y $2,000 de contado, local para familia vende diario $60.00 y tengo otras más. Informes: Amistad 136 Benjamín García. Teléfono A-0379, de 1 a 4.

VENDO EL MEJOR CAFE DE LA HABANA

vende diario $180; 10 años contrato, no paga alquiler y sobran a favor 150 pesos al mes: precio $28,000 y se deja parte a plazos. También se recibe una propiedad, el café deja al año $15,000 como se puede comprobar y está en lo más céntrico de la Habana. Informes Amistad 136. Benjamín García. Teléfono A-0379, de 10 a 12 y de 1 a 4.

VENDO CAFE, FONDA, BODEGA, TIENDA MIXTA Y FINCA

de dos plantas, todo en $14,000, en Puentes Grandes, el café, fonda y bodega, venta diaria $80 a $100. Se deja parte en hipoteca al 7 0[0. Aprovechen este negocio que vale el doble de lo que se pide. Informes Amistad 136. Benjamín García. Tel. A-0379, de 10 a 12 y de 1 a 5.

VENDO CASAS DE HUESPEDES

Vendo una en $9,000. Los muebles lo valen, deja al mes $600, vendo otra en $5,000, vendo casas de inquilinato vendo una gran fonda muy barata. Vende $100 al día. Informes: Amistad 136.

Vendo una gran panadería, cantina y víveres finos en $11,000, hace 1,500 libras de pan al día. Informan Amistad 136. García.

VENDO UNA BODEGA CANTINERA, EN 5,500 PESOS

Garantizo venta diaria $50; tiene local para familia, $50 alquiler, 5 años contrato, vendo otra bodega $13,000; vende diario $120; 8 años contrato. También en la Habana, vendo una gran bodega en $1,500, local para familia, venta diaria $50; vendo otra bodega en $7,000, venta diaria $80; vendo otra bodega en Calzada $9,000; vende $100 al día. Informes Amistad No. 136. Benjamín García. Teléfono A-0379 de 10 a 4. 12530 —24 mz.

CAFES, VENDO

uno con 6 años de contrato en el mejor lugar de la Habana; otro que vende $600 diarios, el mejor de la República y un hotel y café en $6,000. Infanta y Santo Tomás, bodega. 12528 —18 mz.

UN BUEN NEGOCIO

y de fácil administración es una vidriera de tabacos, su venta diaria es de $30, solamente de tabacos y cigarros, biletes vende 6 biletes cada sorteo, y la puede trabajar un hombre solo. Más informes en la vidriera del teatro Wilson, San Rafael y Belascoaín, de 7 a 9 y de 12 a 1. 12566.—18 mz.

BUENA OPORTUNIDAD

Se vende muy barato un ingenio, próximo a la Habana, con gran material rodante, tierras propias, etc. Sres. Malvido y Lillo. Banco del Canadá 322 de 9 a 11. 12422. 17 mz.

13.—FINCAS RUSTICAS

Compras

SIN corredor, deseo finca rústica más de una caballería, cerca la capital, sitio elevado, agua, arboleda. Ofertas por escrito al señor R. Mathieu, esquina Saco y Vista Alegre. 12351.—20 Mz.

14.—FINCAS URBANAS

Compras

COMPRO casita moderna con sala, saleta, tres cuartos, servicios y patio en la Habana o Santos Suárez, lugar decente para vivir familia. Informes de precio y situación al Sr. J. C. B. 12367.—18 Mz.

Ventas

EN LO MEJOR DEL ENSANCHE DE LA HABANA A 30 METROS DE LOS CARROS, EN $24,500

Vendo en lo mejor del Ensanche de la Habana en la acera de la sombra una preciosa casa de dos plantas completamente moderna; los carros le pasan por la puerta, construída a todo lujo. Su terreno mide 10x40. Informan: Vidriera del Café El Nacional, San Rafael y Belascoaín. Teléfono: A-0062. A-2319. Lpez y Sardiñas. 11860 16 mz.

CASA EN LA CALLE DE INDUSTRIA DE NEPTUNO AL MAR 6½ x 23 EN $18,500

Vendo en la calle de Industria, de Neptuno al mar, en la acera de la sombra, una casa antigua, pero en muy buenas condiciones; mide 6 1-2 por 22 compuesta de sala, comedor, 3 cuartos y servicios y dos habitaciones altas. Su precio es una ganga, $18,500. Vidriera del Café El Nacional. San Rafael y Belascoaín. Teléfono A-0062. A-2319. Sardiñas y López. 11860 16 mz.

GRANDIOSA ESQUINA, VENDO

una $20,000 renta $180; otra $58,000 renta $450 en solo un recibo; otra 40 mil pesos renta $400, otra $125,000 renta $1,250; otra dos plantas $9,500 Infanta y Santo Tomás, bodega. Teléfono U-1105. 12529 —18 mz.

SE VENDEN 8 chalets en diferentes precios desde 3,200 pesos a 20,000 pesos en el Reparto Negueira. Informan José García y Cía. Muralla 16. 12491.—18 mz.

FINCAS URBANAS

GRAN CHALET EN EL VEDADO EN 15 ENTRE 14 Y 16 MIDE 12 x 23 EN $14,000

Vendo un chalet en el Vedado, en la calle 15 entre 14 y 16 completamente moderno. Mide 11.25x22.66 compuesto de jardín, portal, sala, recibidor, hall; sala de comer a un lado 4 hermosísimos cuartos, servicios completos, modernos, cuarto y servicio de criado con entrada independiente para los mismos, regia y colosal propiedad para el verano, punto fresco, alto y ventilado, con todas las comodidades que proporciona la riqueza lo encontrará usted aquí. Vidriera del Café El Nacional. San Rafael y Belascoaín. A-0062. A-2319. Sardiñas y López. 11860 16 mz.

EN LA CALZADA DE CONCHA CASA EN $4,000. RENTA $40

Vendo en la calzada de Concha dos casas de azotea, una en $2.800 y la otra en $1.000. No son modernas, son de azotea, una renta $30 y la otra $40, compuesta de portal, sala y tres cuartos, servicios, cocina y patio; con la mitad al contado y mitad en hipoteca puede usted hacerse de una de estas casas. Vidriera del Café El Nacional. San Rafael y Belascoaín. Teléfono A-0062. A-2319. Sardiñas y López. 11860 16 mz.

GANGA. Vendo a diez pesos fabricación y terreno que mide 653 varas en la Av. de Acosta, Víbora, un chalet de mampostería moderno de jardín, portal, sala, comedor dos grandes cuartos, baño, cocina, garage para dos máquinas y gran traspatio. Admito parte al contado, el resto a plazos. Informan: Teléfono I-7069 o en Juan Delgado y Acosta, Villa Eugenia. 12350.—18 Mz.

SOLAR de madera y tejas con 584 varas de terreno, rentando 80 pesos en Santa Petronila número 7, al lado del paradero de Pogolotti, no deje de verlo, le conviene. Informan: Teléfono M-9769. Martínez. 12349.—25 Mz.

CALLE 17, próximo a A, Vedado, vendo hermosa casa de 20 de frente por 50 de fondo, seis cuartos, jardines, garage etc. Precio sobre 70,000 pesos. Teléfono U-4041, para tratar directamente con su dueño. 12416.—17 Mz.

CAMPANARIO. A unos pasos de Reina, vendo en $34,000 hermosa casa con 12 metros de frente, es de dos plantas y se presta el bajo para dos casas de comercio, dado lo comercial que es la cuadra esa. Fernando Quiñones 7. Benítez, de 1 a 3. U-4041. 12417.—17 Mz.

SE VENDE buena propiedad para comercio. En Reina casa moderna de dos plantas con un aproximado de 500 metros de superficie. En la acera buena, precio arreglado a la situación. José Fuentes, Aguacate 35, altos. 12474.—19 mz.

VENDO Barata esquina nueva la calzada Luyanó: los bajos establecimiento con contrato bien garantizado acera de sombra $21,000 mitad hipoteca con muchas facilidades. Dueño I-5361. U H 12460.—19 mz.

EN EL VEDADO CALLE H DE 9 A 17 CASA DOS PLANTAS 10 POR 25 METROS. GRAN RENTA EN $18,500

Vendo en la calle H una casa de dos plantas, mide 10x25, compuesta de un gran jardín portal sala, comedor tres grandes cuartos muy buenos servicios y renta $260, en $18,500, es un regalo esta casa está situada en la parte más aristocrática del Vedado; esta propiedad se da tan barata porque es para dividir un condominio. Vidriera del café El Nacional. San Rafael y Belascoaín, teléfonos A-0062 y A-2319. Sardiñas y López. 12440 —20 mz.

VENDO 5 PROPIEDADES

de esquina, con establecimientos, una renta $250 al mes en $25,000. Tiene bodega, dos plantas, 400 metros vendo otra en $35,000 en Neptuno, 275 metros; otra en Infanta en $22,000 Tiene café, 2 plantas, renta $200.00. Tengo una casa en Monte $18,000 con comercio, renta $150 y vendo en Reina 4 casas 56 departamentos $75,000, $600 renta en un recibo, tiene contrato Vendo un chalet frente al parque Japonés; tiene garage y 3 cuartos, sala y jardín; un cuarto baño en $11,000. También se vende con muebles y una máquina Packard 5 pasajeros; vendo cinco casitas chicas, una $6,000; otra $8,900 y otra $4,000. Todas en la Habana y vendo casas de centro. Pasen por la antigua oficina. Amistad 136. Benjamín García. Tel. A-0379. 12530 —24 mz.

CASA ANTIGUA EN CAMPANARIO CERCA DE SAN LAZARO MIDE 6 POR 26 A $125 METRO

Vendo en la calle de Campanario cerca de San Lázaro una casa que mide 6x26 a $125 metro, punto ideal propio para personas de gusto, medida propia para tres plantas, vecindario aristocrático y escogido; no lo piense que es un buen negocio. Vidriera del café El Nacional, San Rafael y Belascoaín, teléfonos A-0062 y A-2319. Sardiñas y López. 12440—20mz.

EN INFANTA CASA MODERNA 7½ x 21 METRO CON ESTABLECIMIENTO

Vendo en la calzada de Infanta cerca de la Estrella una casa completamente moderna con establecimiento, con frente a dos calles, mide 7 1-2 por 21 con contrato y renta $165, es buen negocio, su precio. Informan vidriera del café El Nacional, San Rafael y Belascoaín, teléfono A-0062 y A-2319. Sardiñas y López. 12440 —20 mz.

MUY BARATA

Se vende, muy barata por urgir su venta una espléndida casa en la calzada del Cerro casi frente a la entrada de la Covadonga, mide 19 metros por 37 metros, total setecientos metros cuadrados, se da en cuarenta mil pesos, y vale cuando menos 65 mil. Es de construcción superior, tiene 21 habitaciones y se encuentra rentando 356 pesos al mes. Puede verse a cualquier hora. Para informes puede usted pasar desde las 7 de la mañana en adelante por Calzada del Cerro 476, y en el Departamento número 4, pregunte por el señor Martiartu. 12505 —19 mz.

VEDADO, SE VENDE UNA CASA DE dos plantas en la calle 11, número 168, entre J e I, a una cuadra de la línea. Tiene portal; sala; recibidor; cuatro cuartos; baño; comedor al fondo; en el sótano garage para dos máquinas; cocina grande; tres cuartos de criados lavadero y dos hermosos patios. La planta alta tiene sala; recibidor; 4 cuartos; gran baño; comedor al fondo; cocina; cuarto y servicio de criados. Precio $33,000. Mide 7 metros 33 centímetros de frente por 50 metros de fondo. Su dueño en la misma. No se admiten corredores. 12519. 18 Mz.

Noticias Católicas

ARGENTINA

Diez mil Hijas de María.—Para conmemorar el jubileo de diamante de la Congregación de ese nombre del Colegio de la Providencia, desfilaron por la Plaza de Mayo y calles adyacentes muy cerca de diez mil Hijas de María, en procesión celebrada el 8 de diciembre pasado. Sabido es que en aquellas regiones se termina en esa fecha el Mes de María.

15.—HOSPEDAJES

Hoteles

HOTEL MANHATTAN

Propietario: A. Villanueva.

**Este es el hotel mejor, por las siguientes razones: Por su situación, que da frente al hermoso parque del Gran Maceo; porque todas las líneas de tranvías pasan por

México recibe la . . .

(Viene de la página quince)

posible trabajar asíduamente a causa de las revoluciones. En 1925, la producción petrolera subió a ciento quince millones de barriles,lo cual representa una suma de ciento cincuenta millones de pesos. Los últimos pozos perforados aumentan dicha producción en doscientos cincuenta mil barriles diarios.

Tanto en la industria como en el comercio, México está ahora en los comienzos de su espléndido porvenir. Se dan allí todas las materias primas necesarias para el desenvolvimiento de la industria, en gran abundancia. Además, están el petróleo combustible, gas natural, y saltos de agua, capaces de levantar empresas hidroeléctricas con fuerza suficiente para alumbrar y dar fuerza a todo el país.

Sus largas costas abundan en magníficos puertos rurales. Sus ciudades han sido levantadas en magníficos puntos comerciales, ya junto a ríos navegables o en centros ferroviarios.

La red ferroviaria Sur Pacífico terminará este año sus líneas uniendo la parte oriental del país con la occidental por medio de los ferrocarriles nacionales. Al terminar esta unión, puede decirse que casi todo el país estará cubierto por la red ferroviaria, extendiéndose desde Centro América a través de México y los Estados Unidos hasta el Canadá.

La importancia de la rapidez con que se pueden trasladar los productos mexicanos a los grandes centros populosos norteamericanos, es obvia. Debe tenerse en cuenta que si la parte Oeste de los Estados Unidos tardó tanto en desarrollarse fué por la falta de vías de comunicación. México no tendrá esta dificultad, ya que allí todo está a la mano, faltando sólo que lo toque la varita mágica del inmigrante europeo para transformar el país en emporio de comercio y en colmena de actividad industrial y mercantil.

Aunque, probablemente, México todavía no se ha dado cuenta del espléndido porvenir que tiene por delante, ya el país comprende la diferencia entre desarrollo y explotación y no está dispuesto a tolerar que se le despoje de sus recursos. La dolorosa experiencia de épocas pasadas, en que extranjeros sin escrúpulos llegaban al país y que luego se iban dueños de fabulosas sumas, ha enseñado mucho a México, que sabe ahora que esos millones son solamente una suma baladí comparados a los que quedan en el suelo. Por esto, en vez de preocuparse por el pasado atiende a su porvenir.

La república conoce la necesidad que tiene de ser poblada. Pero antes que nada, comprende la necesidad de recibir una población capaz y competente, no la cáfila de transeuntes avaros que venían con el ánimo de llenarse los bolsillos y muy luego abandonar el país. México necesita una población permanente, compuesta de hombres y mujeres sanos, robustos, inteligentes, de esos que sobran en el viejo mundo, que están llenos de aspiraciones y desean mejorar su suerte; personas que no se contenten con ganar el pan de cada día, sino que también deseen gozar de las comodidades que brinda un hogar feliz y cómodo.

Es decir, México desea la misma clase de inmigrantes que llegó a las playas norteamericanas en años anteriores, y que hoy se niega a admitir la ley yanqui. El país necesita ingenieros, comerciantes, constructores, mineros, agricultores, mecánicos y labriegos. Esta clase de obreros se encuentra en abundancia en los países escandinavos: Escocia, Inglaterra, Irlanda, Holanda, Alemania, Francia, España e Italia. Y de esos países recibirá dentro de pocos años México la nueva savia que ha de transformarlo en el gigante de las generaciones venideras.

Los enemigos profesionales de México han puesto el grito en el cielo con motivo de la aplicación práctica de las leyes que el Gobierno mexicano ha dictado recientemente. Pero se basan en fundamentos falsos. Cualquiera persona con dos dedos de frente puede ver que el porvenir de un país depende solamente de sus propios hijos y de sus extranjeros naturalizados: los primeros, por su experiencia; los segundos, por su capital e industria. El peón mexicano, recientemente emancipado, no tiene una cosa ni otra. Pero con los nuevos contornos y facilidades que se le brindan, ese mismo peón, hoy objeto despreciable, será mañana el ciudadano rico y respetado.

México, por ahora no necesita preocuparse del número de inmigrantes que llegarán a sus playas. Su problema será la sabia selección de los elementos más provechossos. La estipulación de la ciudadanía alejará, ciertamente, lo malo de lo bueno; pondrá obstáculos al extranjero pernicioso, indolente o transeunte, pero abrirá las puertas al trabajador, industrioso y permanente. Los verdaderos constructores del país serán cuantos vayan a México con el propósito de fundar hogares para sus familias, con el deseo preconcebido de adoptar como patria el suelo donde sus hijos hayan de nacer.

La consecución de capital para sus trabajos futuros tampoco debe preocupar a México. Los inmensos recursos del país son el imán que atrae al capital. Los inmensos dividendos pagados aún bajo las más difíciles circunstancias aseguran al país capital en mayores proporciones que las necesarias. Es un principio elemental de finanzas que el dinero busca siempre los campos que ahonan los dividendos más grandes. En México, siempre habrá infinidad de modos para que el capital extranjero pueda lucrarse soberanamente.

No es mi intención entrar en el punto del efecto retroactivo de la Ley Agraria o del Petróleo. Es el que ha causado mayor controversia. Es la manzana de la discordia. Pero puedo decir con tranquilidad que, lo mismo que se han zanjado dificultades mayores en el pasado, se zanjará esta dificultad a completa satisfacción en lo porvenir.

Los estadistas mexicanos se han mostrado siempre dispuestos a llegar a arreglos amistosos y dignos. En esta ocasión, como en las anteriores, todo se arreglará amistosa y pacíficamente entre México y los Estados Unidos, y no abrigo la menor duda que los demás países se acogerán al arreglo.

Pero, cualesquiera que sean los resultados de la presente controversia, el porvenir de México será siempre el mismo. Es cosa tan segura, que nada podría retardarlo: las vastas corrientes de inmigración que llegarán a las costas mexicanas enriquecerán al país en tal forma que ningún problema tendrá fuerza suficiente para evitar el desarrollo de este enunciado.

Los inmigrantes abrirán el vasto interior de México con maravillosa claridad, dado lo crecido de su número y las facilidades que las rápidas vías de comunicación les brindan. Además, desarrollarán los enormes recursos del subsuelo dando al país riquezas portentosas para continuar su labor de educación y mejoras interiores. El comercio y la industria crecerán paralelamente con la agricultura, todo ello aunándose a fomentar la riqueza y el poderío de la nación. La nueva población estará unida por nexos de ciudadanía e intereses comunes. La mezcla de la sangre nórdica y latina producirá una raza de físico admirable, y el porvenir verá al ciudadano mexicano como uno de los más respetados, queridos y admirados del mundo.

MAS ANUNCIOS DE ULTIMA HORA

SIRVIENTES-OFERTAS

MATRIMONIO catalán desearía colocarse con familia sin hijos pequeños, ella sabe coser, bordar y los quehaceres de la casa y él para secretario particular o administrador, lo mismo les da que sea para el campo o la capital hablan el castellano. Escribir a F. Farré calle D'Estrampes 92 (Víbora). Teléfono I-6238.
12467.—20 mz.

24.—SOLARES YERMOS

Ventas

CON FRENTE AL PARQUE DE PEÑALVER PARCELA DE TERRENO 6 x 20

Vendo en la calle de Figuras entre Escobar y Belascoain frente al parque de Peñalver en la acera de la sombra una parcelita de terreno que mide 6x22 a $75 metro, punto fresco y ventilado y frente a un parque. Vidriera del café El Nacional. San Rafael y Belascoain. Tel. A-0062. A-2319 Sardiñas y López. 11860 16 mz.

INFANTA, pegado a Carlos III, una parcela de 190 metros 12x15 con dos frentes, no deje de verla, le conviene, es la mejor de la Avenida. Informan: Teléfono M-9769. Martínez.
12348.—25 Mz.

PARCELA DE TERRENO EN CONCHA Y ENNA MIDE 7 x 26 VARAS A $11.50

Vendo una parcelita de terreno en Enna y Concha mide 7x26 varas a $11.50 la vara pudiendo dejar la mitad en hipoteca. Vidriera del café El Nacional, San Rafael y Belascoaín, teléfono A-6062 y A-2319. Sardiñas y López.
12440.—20 mz.

EN INDUSTRIA DE NEPTUNO AL MAR EN LA ACERA DE LA SOMBRA 6 x 21 a $145

Vendo en la calle de Industria de Neptuno al mar una casa que mide 6x21 total 126 metros a $145 metro, está en la acera de la sombra, no mire el precio mire que medida y que punto. Vidriera del café El Nacional, San Rafael y Belascoaín, teléfonos A-6062 y A-2319. Sardiñas y López.
12440.—20 mz.

COMO ganga vendo en la Habana calle Vapor cerca del Malecón y Parque Maceo parcela de 6 metros frente por 24 fondo a $43 vara poco contado y resto plazos cómodos. Se facilita el dinero para su fabricación. Al lado vendo otra de 12 por 24 junto o separado. Informes Banco Nova Scotia 206. M-4335 de 9 a 12 y de 1 a 3. 12447 17 mz.

SE SOLICITA una criada peninsular en Monte 118, relojería.
12462 17 mz.

25.—SOLICITUDES

SE SOLICITAN ENFERMOS QUE sufran de neurastenia, asma, enfermedades del estómago; debilidad sexual; Anemia; dolores crónicos de cabeza y toda clase de enfermedades de origen nervioso tenidas como incurables; curaciones por contrato sin drogas ni medicinas en el Gabinete "Althaus", San Lázaro 162, entrada por Blanco, Habana.
12325. 17 Mz.

26.—VARIOS

ABSOLUTAMENTE GRATIS

Le Maison L. Lazaire, de París, ofrece gratuitamente a título de propaganda "El Barómetro del Amor" a toda persona que lo solicite, a cuyo efecto le rogamos se sirva enviarnos un sello de dos centavos para el franqueo del mismo a vuelta de correo. L. Silvero, Aguila 232, Habana.
U H 10428 18 mz.

¡OJO! ¡OJO!

Propietario el único que garantiza la completa extirpación del comején contando con el mejor procedimiento y gran práctica recibe aviso en Diez de Octubre 534. A. Piñol. Teléfono I-3302
12395.—14 ab.

Avisos Religiosos

EN HONOR DE SAN JOSE

PARROQUIA DEL VEDADO

El día 19 a las nueve de la mañana se hará solemne función a toda orquesta con sermón, en honor del Santo Patriarca. 12476.—19 mz.

AVISOS

AVISO a las almas buenas y caritativas. Suplico que ayuden en algo a la enferma con cinco niñitos de corta edad de Ayesterán 18, que se encuentra en la última miseria. Dios se lo pagará. Prudencia Pérez, al lado del Jardín La Francia.
12418.—18 Mz.

¡e un paseo por . . . .

(Viene de la página 16).

este "El libro de Ruth" y este otro "La profecía de Ezequiel".

—¿Y cuándo los publicará?

—¡Quién lo sabe! Tal vez sean libros póstumos...

—Quisiera sacarle una fotografía a usted. ¿En qué sitio le parece bien?

—¡Aquí, frente a esta reja, que evoca mis mayores...

Como está con la gorra del almirante, le invito a que se descubra. Saca la gorra y se mesa los cabellos. Le queda una hermosa cabeza leonina, en donde el cabello blanco le da ese vigoroso aspecto que tiene ante el pueblo el vigoroso cantor de la epopeya uruguaya.

El sol de la tarde se cuela al través de la reja colonial y da al rostro del poeta un tinte como de bronce. Estoy frente a una gloria que no percibo tan levantada debido a la sencillez con que ella juguetea en la cabeza de un gran poeta universal.

—Yo creo que he quedado bien—me dice.

Luego, me lleva de nuevo al patio y vuelve a decirme:

—Ese será mi banco predilecto. ¡Mire qué sombra más buena voy a tener!

Zorrilla de San Martín, que suena para el premio Nobel, sólo piensa en sus azulejos y en su banco...

Así es de admirable este joven anciano que ha cantado la gloria de un pueblo y a quien el pueblo considera su más legítima gloria nacional.

Manuel GARCIA HERNANDEZ.

UNA MUJER DENUNCIA QUE QUIEREN ASESINAR A SU ESPOSO PARA LO QUE PAGARON $3.000 A UN INDIVIDUO

En una casa de la calle de Maloja fué sorprendido ayer un fumadero de opio.—Un soldado fué agredido por un sujeto al que dice no conocer, el que le hizo varios disparos

En la quinta estación de policía se personó ayer Carmen Suárez González, de la Habana, de 28 años de edad, casada y vecina de Dragones 39 letra E, altos, exponiendo que estando en su domicilio le llamaron por teléfono en ausencia de su esposo, y un individuo cuya voz no conoció ni quiso decir quién era, pero que por el modo de hablar le pareció asiático, le dijo que avisara a su esposo Andrés Chiu, que tuviera cuidado, pues sabía que trataban de matarlo, y que había llegado a sus oídos la noticia de que habían pagado tres mil pesos a un individuo para que lo asesinara.

Como su esposo, Andrés Chiu, de China, está acusado de expendedor de drogas y perseguido repetidas veces por la policía, a la que ha acusado, teme lleven a cabo su muerte, como le ha indicado el asiático desconocido que le habló por teléfono.

CAYO EN EL CAFE

Al tropezar con uno de los tablones colocados para la obra que se está construyendo en el café situado en 12 y 23, cayó al pavimento, fracturándose el húmero izquierdo, Galo Suárez Pérez, español, de 21 años, conductor de la Havana Electric y vecino de 14 entre 5 y 7. Fué asistido en el quinto centro de socorros.

FUMADERO DE OPIO

Los vigilantes de la Policía Nacional, 763 y 1156, sorprendieron en la casa Maloja 155, habitación 28, a numerosos asiáticos fumando opio no pudiendo detener más que a Sam Fu, de Cantón, de 73 años, por haber huido los demás.

Ocuparon 30 pomos, de ellos 13 llenos de opio. Otro pomo grande, también con opio, cachimbas, tenazas, platillos, lámparas, etc., etc. Sam Fú fué remitido al vivac.

ARROLLADO POR UN AUTO

En la casa de salud Purísima Concepción, fué asistido de contusiones en las regiones labial superior y abdominal y contusiones y desgarraduras diseminadas por el cuerpo, Julio Vento Tirado, de 13 años de edad, vecino de Serafines 7, que fué arrollado en Agua Dulce entre San Benigno y San Indalecio por el automóvil 1878 que conducía Julio Velis Betancourt, de Puerto Rico, de 43 años y vecino de Salvador 64. Quedó en libertad el chauffeur por estimarse el hecho casual.

ROBO

En Dolores tner 11 y 12, penetraron ladrones violentando la puerta de entrada, sustrayendo a los inquilinos Emilio López; Abelardo Julien Quintero y Julio Díaz Alvarez: al primero ropas por valor de 25 pesos y a los otros dos por valor de 50 pesos a cada uno.

SE CAYO DE LA ESCALERA

En una fundición situada en Velasco y Villanueva, se cayó de una escalera Julio Sala Terán, español, de 42 años, vecino de Salvador 79, cusándose contusiones en la cabeza.

AGREDIO AL SOLDADO

Denunció el soldado del Ejército Nacional Mario M. Hernández, de 25 años de edad, vecino de Consejero Arango 98, que hallándose en la puerta de su casa con Juana Fernández conversando tranquilamente, un individuo de la raza de color se le acercó y le hizo cuatro disparos de revólver que no le hirieron. Persiguió a su agresor y al llegar a Cruz del Padre y Velázquez, volvió el individuo a disparar su revólver contra él, no hiriéndolo tampoco.

Declaró Emilia Marquetti Orama, de 18 años, vecina de Revillagigedo 112, que el agresor del soldado es un individuo apodado "Sandillan".

NO LE DEVUELVE EL DINERO

En la sección de expertos denunció anoche Alberto Suárez Fernández, español, de 23 años, vecino de Malopa 20, que Dolores Lago y Reguero, vecino de Misión 1, se niega a devolverle 150 pesos que le entregó en depósito según documento que obra en su poder.

EL TIMO DE SIEMPRE

Denunció en la Judicial Angel Sánchez, español, cocinero y vecino de Aguila 116, que en el parque de Trillo entregó a un tal José, vendedor de la casa de préstamos sita en Suárez entre Corrales y Monte la cannegocio que le propuso. Poco destidad de 925 pesos para montar un pués de entregado el dinero, se lo devolvió José, pero al devolvérselo le dió el cambiazo, devolviéndole un paquete con recortes de periódicos.

LE DIO TRES CENTESIMOS ALTERADOS

En la Secreta denunció Esteban Fraga y Rey, español, de 23 años, dependiente de la vidriera situada en Prado 51, que Petrona Mena Borges, de la raza de color, vecina de J número 11, le entregó para que se las cambiara tres fracciones del billete 29504, entregando él $29.40, viendo después que los centésimos tenían alteradas dos cifras.

VAPORES DE TRAVESIA

COMPAGNIE GENERALE TRANSATLANTIQUE

VAPORES CORREOS FRANCESES
BAJO CONTRATO POSTAL CON EL GOBIERNO FRANCES

TODOS LOS VAPORES DE ESTA COMPAÑIA ATRACAN A LOS MUELLES DE SAN FRANCISCO O MACHINA, PARA EFECTUAR EL EMBARQUE Y DESEMBARQUE DE LOS PASAJEROS, EQUIPAJES Y MERCANCIAS

PROXIMAS SALIDAS

PARA VERACRUZ

Vapor correo francés LAFAYETTE, saldrá el 4 de Marzo.
" " " ESPAGNE, saldrá el 3 de Abril.
" " " LAFAYETTE, saldrá el 3 de Mayo.
" " " CUBA saldrá el 18 de Mayo.
" " " ESPAGNE saldrá el 3 de Junio.

PARA CORUÑA, SANTANDER Y SAINT NAZAIRE

Vapor correo francés LAFAYETTE, saldrá el 18 de Marzo a las doce del día.

NOTA: El equipaje de bodega y camarote, se recibirá en el muelle de San Francisco o Machina (en donde estará atracado el vapor) solamente el día 17 de Marzo de 8 a 10 de la mañana. El equipaje de mano y bultos pequeños, los podrán llevar los señores pasajeros al momento del embarque el día 18 de Marzo de 8 a10 de la mañana.

PARA VIGO CORUÑA SANTANDER SAINT NAZAIRE

Vapor correo francés CUBA saldrá el 30 de Marzo.
" " " **CUBA saldrá el 30 de Mayo.**
" " " **LAFAYETTE, saldrá el 30 de Junio 1926.**

PARA CORUÑA, GIJON, SANTANDER Y SAINT NAZAIRE

Vapor correo francés ESPAGNE, saldrá el 15 de Abril 1926.
" " " **LAFAYETTE, saldrá el 15 de Mayo 1926.**
" " " ESPAGNE, saldrá el 15 de Junio 1926.
" " " CUBA saldrá el 15 de Julio 1926.

LINEA DE CANARIAS

PARA SANTA CRUZ DE LA PALMA, SANTA CRUZ DE TENERIFE, LAS PALMAS DE GRAN CANARIA Y EL HAVRE.

Vapor correo francés DE LA SALLE, saldrá el 4 de Julio.
" " " NIAGARA saldrá el 16 de Agosto.

SALONES DE CINEMATOGRAFO DIARIAS EN LOS VAPORES DE ESTA COMPAÑIA SEGUN CONTRATO CON LA CASA "PATHE"

Buena comida a la española.—Camareros y cocineros españoles

LINEA DE NEW YORK AL HAVRE ,PLYMOUTH Y BURDEOS

En esta oficina se expiden pasajes, por esta línea, por los lujosos y rápidos trasatlánticos franceses PARIS, FRANCE, SUFFREN, DE GRASSE, ROCHAMBEAU, etc. etc.

Para más informes, dirigirse a:

ERNEST GAYE

O'REILLY núm. 3. APARTADO 1090. TELEFONO A-1476. HABANA
E 580 Marz 31.

VAPORES CORREOS DE LA COMPAÑIA TRASATLANTICA

LINEA RAPIDA PARA EL NORTE DE ESPAÑA

El vapor CRISTOBAL COLON saldrá para CORUÑA, GIJON y SANTANDER, el 20 de MARZO 1926.

Admite carga, pasaje y correspondencia.

AVISO IMPORTANTE A LOS PASAJEROS

Para uso exclusivo de los que embarquen en estos buques y deseen continuar rápidamente viaje a Madrid o estaciones de ruta.

Esta Compañía ha establecido un servicio de tren especial provisto de coche-cama, que saldrá del Muelle de Santander inmediatamente después de la llegada del buque y de recibir a los pasajeros que ha ya solicitado su boletín correspondiente en esta Agencia, o a bordo, al Sobrecargo del buque.

El precio del billete de ferrocarril incluída cama, hasta Madrid, es de pesetas 120.35 por persona.

LINEA PARA NEW YORK, CADIZ Y BARCELONA

El vapor "PATRICIO DE SATRUSTEGUI, saldrá para NEW YORK, CADIZ y BARCELONA el 27 DE MARZO 1926.

Admite carga, pasajeros y correspondencia pública.

Admite carga, pasaje y correspondencia.

LINEA DE MEXICO

El vapor "ALFONSO XIII" saldrá para VERACRUZ y TAMPICO sobre el 2 de ABRIL 1926.

El vapor "P. DE SATRUSTEGUI" saldrá para VERACRUZ sobre el 16 DE MARZO, 1926.

LINEA DE COLON Y PACIFICO

El vapor "MANUEL CALVO" saldrá para SANTIAGO DE CUBA, LA GUAYRA, PUERTO CABELLO, CURAZAO, SABANILLA, CRISTOBAL, GUAYAQUIL, CALLAO, MOLLENDO, ARICA, IQUIQUE, ANTOFAGASTA y VALPARAISO, sobre el 2 DE ABRIL 1926.

Admite carga, pasaje y correspondencia.

VIAJE EXTRAORDINARIO A PUERTO RICO Y CANARIAS

El vapor "REINA MARIA CRISTINA" saldrá el día 20 de MARZO DE 1926, con destino a PUERTO RICO, SANTA CRUZ DE LA PALMA, SANTA CRUZ DE TENERIFE, LAS PALMAS, CADIZ Y BARCELONA.

Admite carga y pasaje para todos los puertos.

Las salidas para VERACRUZ, SANTIAGO DE CUBA y PUERTOS DEL NORTE DE ESPAÑA, se efectuarán a las DOCE DEL DIA desde los MUELLES DE LA PORT OF HAVANA DOCKS CO., donde estarán atracados los buques para mayor comodidad del pasaje.

Para más informes, dirigirse a:

MANUEL OTADUY

San Ignacio, 72. Apartado 707. Teléfonos: A-6588 y A-7900
HABANA
E 623. Marz 30.

LLEGA A LOS ESTADOS UNIDOS EL EMBAJADOR NORTEAMERICANO EN GRAN BRETAÑA

NUEVA YORK, marzo 15.—(U. P.)—A bordo del vapor Presidente Roosevelt, ha llegado hoy a este puerto el embajador de la nación norte-americana en Gran Bretaña, Frank B. Houghton, que ha negado en absoluto a los periodistas la veracidad de los rumores que corren de que viene para suceder al actual Secretario de Estado Mr. Kellogg.

Por el contrario, aseguró que su estancia en el país sólo durará tres semanas, aduciendo que su esposa y su hija se habían quedado en la Gran Bretaña.

Houghton díjonos que en Gran Bretaña las condiciones económicas adelantaban progresivamente y que el número de los sin trabajo era cada día menor, pues una ola de optimismo había invadido el país.

"No veo motivo alguno en que la Gran Bretaña no prospere durante los próximos veinte años en la misma proporción que en el pasado", terminó diciéndonos.

Otro pasajero notable que vino en el mismo barco fué el Enviado Extraordinario y Ministro Plenipotenciario de este país en la República Suiza, a quien ha llamado el Presidente Coolidge para conferenciar acerca de la cuestión del desarme.

WARD LINE

A Nueva York
EN 65 HORAS
Precios especiales de ida y regreso $130.00.
Boletines válidos por 6 meses

LA VIA MAS RAPIDA Y COMODA A NEW YORK.
Los magníficos y rápidos vapores "ORIZABA" y "SIBONEY", completamente reformados, con cámaras de lujo y más de 40 camarotes con baño y servicio privado, salones de música, lectura, de comer, espaciosas cubiertas, orquesta y demás comodidades.
Precios en primera, desde $85.00 en adelante.
Viaje de ida y regreso: $130.00, válido por seis meses.
Los vapores "MEXICO", "MONTERREY" y PORTO RICO.
Precios de pasajes de 1a. clase:
DESDE $85.00.

Salidas quincenales para Progreso y Veracruz.

Departamento de Pasajes:
PASEO DE MARTI, NUM. 118
TEL. A-6154.

Oficina General:
WARD LINE TERMINAL
Compostela y Desamparados
Wm. HARRY SMITH
Agente General.

"Empresa Naviera de Cuba," S. A.

6, SAN PEDRO 6.—Dirección Telegráfica: EMPRENAVE. Apartado 1641.

TELEFONOS:
A-5315.—Información General.
A-4730.—Depto. de Tráfico y Fletes.
A-6236.—Contaduría y Pasajes.
A-3966.—Depto. Compras y Almacén.
M-5293.—Primer Espigón de Paula.
A-5654.—Segundo Espigón de Paula.

Y

COMPAÑIA NAVIERA DE CUBA, S. A.

OFICIOS, 88.

ITINERARIOS COMBINADOS

RELACION DE LOS VAPORES QUE ESTAN A LA CARGA EN ESTE PUERTO

COSTA NORTE

Vapor TROPICAL

Saldrá de este puerto el viernes 12 del actual, para MANATI, (Victoria de las Tunas), PUERTO PADRE y CHAPARRA

Vapor ORIENTE

Saldrá de este puerto el viernes 12 del actual, para NUEVITAS, GIBARA (Holguín, Velasco y Bocas), VITA, SAGUA DE TANAMO (Cayo Mambí) y BARACOA.

Vapor GIBARA

Saldrá de este puerto el sábado 13 del actual para PUERTO TARAFA, (Destinos Combinados), GIBARA, (Holguín, Velasco y Bocas), VITA, BANES NIPE (Mayarí, Antilla Preston), SAGUA DE TANAMO (Cayo Mambí) y BARACOA, GUANTANAMO (sólo al retorno) y SANTIAGO DE CUBA.

Este buque recibirá carga a flete corrido en combinación con los F. C. del Norte de Cuba (vía Puerto Tarafa) para las estaciones siguientes: MORON, EDEN, DELIA, GEORGINA, VIOLETA, VELASCO, LAGUNA LARGA, IBARRA, CUNAGUA, CAONAO, WOODIN, DONATO, JIQUI, JARONU, RANCHUELO, LAURITA, LOMBILLO, SOLA, SENADO, NUÑEZ, LUGAREÑO, CIEGO DE AVILA, SANTO TOMAS, SAN MIGUEL, LA REDONDA, CEPALLOS, PINA, CAROLINA, SILVERA, JUCARO, FLORIDA, LAS ALEGRIAS, CESPEDES, LA QUINTA, PATRIA, FALLA, JAGUEYAL, CHAMBAS, SAN RAFAEL, TABOR NUMERO UNO y AGRAMONTE.

COSTA SUR

Salidas de este puerto, todos los viernes, para los de CIENFUEGOS, CASILDA, TUNAS DE ZAZA, SANTA CRUZ DEL SUR, MANOPLA, GUAYABAL, MANZANILLO, NIQUERO, CAMPECHUELA, MEDIA LUNA, ENSENADA DE MORA y SANTIAGO DE CUBA

Vapor LAS VILLAS

Saldrá de este puerto el viernes 12 del actual, para los puertos arriba mencionados.

LINEA DE VUELTA ABAJO

Vapor LA FE

Saldrá de este puerto los días 5, 15 y 25 de cada mes a las ocho de la noche, para los de BAHIA HONDA, RIO BLANCO, BERRACOS, PUERTO ESPERANZA, MALAS AGUAS, SANTA LUCIA (Minas de Matahambre), RIO DEL MEDIO, DIMAS, ARROYOS DE MANTUA y LA FE.

LINEA DE CAIBARIEN

Vapor CAYO CRISTO

Saldrá todos los sábados de este puerto, directo para CAIBARIEN, recibiendo carga a flete corrido para PUNTA ALEGRE y PUNTA SAN JUAN, desde el miércoles hasta las 9 a. m. del día de salida.

LINEA DE CUBA, SANTO DOMINGO Y PUERTO RICO

SERVICIO DE PASAJEROS Y CARGA
Provistos de telegrafía inalámbrica

Vapor HABANA

Saldrá de este puerto el sábado 13 de Marzo, a las 10 a. m., directo para GUANTANAMO, (Boquerón), SANTIAGO DE CUBA, PUERTO PLATA (R. D.), SAN JUAN, AGUADILLA, MAYAGUEZ, y PONCE (P. R.), SAN PEDRO DE MACORIS, SANTO DOMINGO (R. D.), KINGSTON, (Ja.) SANTIAGO DE CUBA a HABANA.

De Santiago de Cuba saldrá el sábado 20, a las 8 a. m.

Vapor GUANTANAMO

Saldrá de este puerto el sábado 27 del actual a las 10 a. m directo para GUANTANAMO (Boquerón), SANTIAGO DE CUBA, SANTO DOMINGO, SAN PEDRO DE MACORIS, (R. D.), PONCE, MAYAGUEZ, AGUADILLA y SAN JUAN (P. R.), PUERTO PLATA (R. D.), KINGSTON (Ja.) SANTIAGO DE CUBA a HABANA.

De Santiago de Cuba saldrá el sábado 3 de abril a las 8 a. m.

IMPORTANTE

Suplicamos a los embarcadores que efectúen embarques de drogas y materias inflamables, escriban claramente con tinta roja en el conocimiento de embarque y en los bultos la palabra PELIGRO. De no hacerlo así serán responsables de los daños y perjuicios que pudieran ocasionar a la demás carga y al buque.

AVISO

Los vapores que efectúan su salida los sábados, recibirán carga solamente hasta las 4 p. m. del anterior al de la salida y los que la hagan los viernes, la recibirán hasta las 11 a. m. del día de la salida.
E 538 31 mz

LINEA HOLANDESA AMERICANA

LA PREFERIDA DEL INMIGRANTE

El vapor correo holandés

"EDAM"

Saldrá FIJAMENTE el 31 de Marzo.

PARA VIGO, CORUÑA Y ROTTERDAM

Próximas salidas:

Para Vigo, Coruña y Rotterdam
Vapor EDAM, 31 de Marzo de1926.
Vapor LEERDAM, 21 de Abril de 1926

Veracruz y Tampico
Vapor LEERDAM, 22 de Marzo de 1926
Vapor SPAARNDAM, 11 de Abril.

Admiten pasajeros de primera clase y de Tercera Ordinaria reuniendo todos ellos comodidades especiales para los pasajeros de Tercera Clase.

Amplias cubiertas con toldos, camarotes numerados, para dos, cuatro y seis personas. Comedor con asientos individuales.

EXCELENTE COMIDA A LA ESPAÑOLA

Para más informes, dirigirse a:
R. DUSSAQ, S. en C.
Oficios 24. Teléfonos M-5640 y A-5639. Apartado 1617
1526.— 3 My.

COMPAÑIA TRANSOCEANICA DE NAVEGACION
BARCELONA

Vapor "CADIZ" para Canarias, Valencia y Barcelona el día 18 de Marzo

Vapor "BARCELONA" para Canarias el día 12 de Abril

Vapor "INFANTA ISABEL" para Vigo, Coruña, Santander, Cádiz y Barcelona, el 16 de Abril.

Precio en tercera clase para Vigo, Coruña y Santander, $75.00.

Para más informes dirigirse a:
J. BALCELLS Y CIA., S. en C.
San Ignacio, 33, Apartado 726.
Teléfonos A-2766. A-8076
2028 Alt 19 f

NORTH GERMAN LLOYD

(Fundado en 1857)

El lujoso vapor alemán

"COLUMBUS"

de 48.000 toneladas de desplazamiento, el mayor buque entrado en este puerto, saldrá de la Habana el

18 DE MARZO, vía NEW YORK

a PUERTOS EUROPEOS,

llegando a Plymouth y Cherbourg, el 1o. de Abril de 1926.

Para más informes dirigirse a:
A. C. FABRICIUS CO. Inc.
P. O. Box, 1896. Oficios 18, Dep. 605-608. Telf. M-8082.
2667 Alt.

"COMPAÑIA DEL PACIFICO"

"MALA REAL INGLESA"

El hermoso trasatlántico

"OROYA"

de 23,000 toneladas de desplazamiento.

Saldrá fijamente el día 24 de marzo admitiendo pasajeros para:

VIGO, LA CORUÑA, SANTANDER, LA PALLICE ROCHELLE y LIVERPOOL

COMODIDAD, CONFORT, RAPIDEZ Y SEGURIDAD

PROXIMAS SALIDAS

Para ESPAÑA, FRANCIA e INGLATERRA
Vapor OROYA, el 24 de Marzo.
Vapor ORIANA, el 7 de Abril.
Vapor ORCOMA, el 18 de Abril.
Vapor ORCOMA, el 18 de Abril.
Vapor ORITA, el 16 de Mayo.
Vapor OROPESA, el 9 de Junio.
Vapor OROYA, el 23 de Junio.

Para COLON, puertos de PERU y de CHILE y por el ferrocarril Trasandino a Buenos Aires.
Vapor ORIANA, el 21 de Febrero.
Vapor EBRO, el 1o. de Marzo.
Vapor ORCOMA, el 7 de Marzo.
Vapor ORTEGA, el 21 de Marzo.
Vapor ESSEQUIBO, el 29 de Marzo.

Para NUEVA YORK

Salidas mensuales por los lujosos trasatlánticos EBRO y ESSEQUIBO. Servicio regular para carga y pasaje, con trasbordo en Colón, a puertos de Colombia, Ecuador, Costa Rica y Nicaragua, Honduras, Salvador y Guatemala.

DUSSAQ Co., Ltd.
Oficios, 30. Teléfonos A-6540 A-7218
2662 mz. 31

DIRECTORIO PROFESIONAL

ABOGADOS Y NOTARIOS

FELIPE RIVERO Y ALONSO
Abogado y Notario
Aguiar, 73
Dptos. 710-11-12. Tel. M-1472.
E 552 Marz 31.

Saúl Sáenz de Calahorra y OSCAR QUINTANA
ABOGADOS
Se hacen cargo de toda clase de asuntos judiciales, tanto civiles como criminales y del cobro de cuentas atrasadas. Bufete. Edificio Larrea. Dptos. 302 y 304. Empedrado y Aguiar. Teléfonos A-5024, M-5247.
E. 642.—31 Mzo.

ALBERTO BLANCO y GASPAR BETANCOURT
ABOGADOS
Bufete y Notaría
Manzana de Gómez, 522-24. Teléfono M-9153
E 601 Marz 31.

MARCAS Y PATENTES
DR. CARLOS GARATE BRU
ABOGADO
Cuba 19. Teléfono A-2434
321.—28 Feb.

Lcdo. Ramón Fernández Llano
ABOGADO Y NOTARIO
Habana, 57, teléfono A-9313.
E 650. Marz 31.

Dr. Elio Roselló Montaño
ABOGADO Y NOTARIO
Herencias, Divorcios, Asuntos hipotecarios, rapidez en el despacho de las escrituras con su legalización. Oficina: Empedrado 33. Teléfono A-8502. Partícula.: Neptuno, 50, altos.
E 655 Marz 31.

Pelayo García y Santiago
NOTARIO PUBLICO
García, Ferrara y Diviñó
Abogados. Aguiar, 71, 6o. piso. Teléfono A-2194. De 9 a 12 a. m. y se 2 a 5 p. m.
E 617. Marz 31.

MANUEL JIMENEZ LANIER
FERNANDO ORTIZ
OSCAR BARCELO
ABOGADOS
JUAN RODRIGUEZ RAMIREZ
ABOGADO Y NOTARIO
San Ignacio, 40, altos, entre Obispo y Obrapía, Teléfono A-2701.
E 609. Marz 31.

DOCTORES EN MEDICINA Y CIRUGIA

Dr. MANUEL LOPEZ PRADES
MEDICO CIRUJANO
De las Facultades de Madrid y la Habana. Con 35 años de práctica profesional. Enfermedades de la sangre, pecho, señoras y niños, partos. Tratamiento especial curativo de las afecciones genitales de la mujer. Consultas diarias de 1 a 3. Gratis los martes y viernes. Lealtad 93. Teléfono A-0226. Habana. E. 711.—5 Ab.

INSTITUTO DEL DR. PITA
San Lázaro, 45
Contando con instalación de Baños, Rayos X, y Electricidad Médica, etc. Cura de Rejuvenecimiento, Obesidad, Artritismo, Reumatismo. Enfermedades nerviosas y crónicas. Horas de 2 a 4 p. m.
E 593 Marz 31.

PROFESIONALES

DR. FELIX PAGES
CIRUJANO DE LA QUINTA DE DEPENDIENTES
Consultas, lunes, miércoles y viernes, de 2 a 4 en su domicilio, D, entre 21 y 23, teléfono F-4483.
E 611. Marz 31.

Dr. Manuel González Alvarez
CIRUJANO DE LA ASOCIACION DE DEPENDIENTES
Consultas de 2 a 4 martes, jueves y sábados. Apodaca, 3, altos, entre Cárdenas y Cienfuegos, teléfono A-9102. Domicilio, Calle I número 19, entre 9 y 11, Vedado, teléfono F-2441.
E 606 Marz 31.

DR. RICARDO ALBALADEJO
Especialidad en vías urinarias. Tratamiento especial para la blenorragia impotencia y reumatismo. Electricidad

PROFESIONALES

Dr. J. A. Hernández Ibáñez
ESPECIALISTA DE VIAS URINARIAS DE LA ASOCIACION DE DEPENDIENTES
Aplicaciones de Neosalvarsán. Vías Urinarias. Enfermedades venéreas. Cistoscopia y Cateterismo de los uréteres. Domicilio: Monte 374 Teléfono A-5545. Consultas de 3 a 6 Zenea (Neptuno) No. 78, primer piso. Teléfono A-5469.
E 651. Marz 31.

DR. CANDIDO TOLEDO OSES
GARGANTA, NARIZ Y OIDOS
Especialista de la Quinta de Dependientes Consultas de 4 a 6 p. m., lunes, miercoles y viernes. Lealtad, 12, teléfonos: F-O-1944, M-4572.
E 607 Marz 31.

Dr. EUGENIO ACEVEDO
Médico del Hospital Mercedes. Medicina en general. Partos. Enfermedades de señoras, piel y sífilis. Consultas de 3 a 6 p. m. teléfono M-2590. San Lázaro 217, bajos. Domicilio Finlay 55, teléfono M-3780.
534 20 mz

Dr. NICANOR M. BANDUJO
MEDICO CIRUJANO
Especialmente enfermedades de señoras. Consultas de 2 a 5 en Avenida de Simón Bolívar, Reina 88, altos. Teléfono A-0113. 501.—14 Mzo.

DR. LAGE
Estómago, Debilidad sexual. Diabetes. Afecciones de señoras, sifilíticas y venéreas. De 1 a 4 y a horas convencionales. Patria 6, altos, Cerro. Teléfono A-3751.
E 619 Marz 31.

Dr. Enrique Fernández Soto
Oídos, Nariz y Garganta. Consultas, lunes, martes y jueves de 2 a 4. Calle O, entre Infanta y 27. No hace visitas. Teléfono U-2465.
E 613. Marz 31.

DR. PEDRO A. BOSCH
Medicina y Cirugía. Con preferencia partos, enfermedades de niños, del pecho y sangre. Consultas de 3 a 4. Aguiar 11, teléfono A-6428.
E 641. Marz 31.

Dr. VENERO
Vías urinarias y venéreo. Curación rápida de las complicaciones secretas. Electricidad médica. De 10 a 12 m. y de 4 a 9 p. m. San Miguel 55. Teléfono A-9880.
E 709.—Ab. 4.

DR. GUILLERMO LOPEZ ROVIROSA
enfermedades de las glándulas internas y de la nutrición. Trastornos nerviosos, (neurastenia, histerismo, depresión, mal genio, tristeza, insomnios, (palpitaciones) y mentales. Debilidad sexual, perdidas, impotencia. Trastornos y padecimientos de la menstruación y del embarazo, Gordura molesta, obesidad, niños anormales en su desarrollo intelectual y físico raquíticos incompletos, Convulsiones, Bocios, Enfermedades de la piel, Reumatismo, Diabetes, Asma, Nefritis, Dispepsia, Colitis, Enterocolitis. Tratamiento de la caída del cabello y de la calvicie por los Rayos Ultravioleta. San Lázaro 495, bajos, entre Infanta y N, de 5 a 7 p. m. 5 pesos. Los domingos, de 4 a 6. Teléfono U-3221. Las consultas por correspondencia del interior, se acompañaran de giro postal.
500.—16 Mzo.

Dres. Alfredo G. Domínguez Roldán y Manuel Viamonte Cuervo
Rayos X, Radium, Radioterapia profunda, Electricidad médica. Horas: de 1 a 4 p. m. Teléfono A-5049. Paseo de Martí, número 33. Habana.
531.—15 Mzo.

POLICLINICA INTERNACIONAL
Lealtad 143, entre Salud y Dragones. Consultas y reconocimientos de 10 a. m. a 8 p. m. $1. Aplicación de una ámpula intravenosa o cualquier otra inyección: 50 centavos a domicilio, $2.00. Inyección de un número de Neosalvarsán, 50 cts. Análisis en general, $2.00; Análisis para sífilis o venéreo, $4.00; Rayos X de hueso, $7.00; Rayos X, de otros órganos $10.00; Inyecciones intravenosas o venéreo, asma, reumatismo, anemia tuberculosis, paludismo; fiebres en general, eczemas, enfermedades de señoras, etc. Se regala sus medicinas, patentes o una caja de inyecciones al cliente que lo pida. Cirugía en general. Reserve su hora por el teléfono A-0344. Análisis de Orina completo $3.00.
E 639 31 mz

ENFERMEDADES SECRETAS
Antiguas, mal curadas y prostatitis, impotencia, esterilidad. Curaciones garantidas en pocos días, sistema nuevo alemán. Dr. Jorge Winkelmann, especialista alemán, 25 años de experiencia. Obispo 97 a todas horas del día.
428.—30 Ab.

DR. J. B. RUIZ
De los hospitales de Filadelfia, New York y Calixto García. Especialidad vías urinarias, sífilis y enfermedades venéreas. Examen visual de la uretra, vejiga y cateterismo de los uréteres. NEPTUNO 84, DE 1 A 3
E 684 Marz 21.

DR. ABRAHAM PEREZ MIRO
MEDICO CIRUJANO
Animas 113, entre Campanario y Perseverancia. Consultas de 3 a 5. Tel. A-9206.
E 616. Marz. 31.

DR. GABRIEL M. LANDA.
Facultad de Paris, Nariz, Garganta y Oídos. Visita a domicilio. Consultas de 3 a 5. Campanario 57, esquina a Concordia. Teléfono A-4529. Domicilio 4, número 206. Teléfono F-2239.
E. 553.—31 Marz.

CORPORACION CLINICA
Teniente Rey, 78
Teléfonos A-7913 y M-2364
Procedimiento especial en la curación de las ALMORRANAS. Sin dolor ni OPERACION. Pudiendo el enfermo continuar sus trabajos diarios. Tratamiento de la DEBILIDAD SEXUAL e IMPOTENCIA. Nerviosismo, etc. Vías urinarias, corazón y mentales. Estómago, pulmones y del riñón (higado). Afecciones generales. Médicos especiales para los tratamientos, diagnósticos y curaciones. Cirugía y Medicina en general. (PARTOS), etc. Consultas de 1 a 5 p. m. y de 7 a 9 de la noche.

LOS POBRES. CONSULTAS $1
Neosolvarsán y para diabéticos, eczemas, úlceras y demás enfermedades, Tatuajes, manchas, arrugas, verrugas etc son quitadas rápidamente. Reserva garantía y seriedad profesional completo. E 656 31 mz.

DR. CABRERA
RADIOLOGIA EXCLUSIVAMENTE
Rayos X, Radium Radioterapia profunda. Corrientes, Radiografías a domicilio. Antigua gabinete "Alamilla" San Miguel 116. De 2 a 6.
443-4 mz.

DR. ENRIQUE SALADRIGAS
Catedrático de Clínica Médica de la Universidad de la Habana. Medicina interna. Especialmente afecciones del corazón. Consultas de 2 a 4, en Campanario, 62, altos, teléfonos A-1327 y F-2579.
E. 661.—31d-1o

Dr. Francisco Javier de Velasco
Afecciones del corazón, pulmones, estómago e intestinos. Consultas los días laborables, de 12 a 2. Horas especiales, previo aviso. Salud 24. Teléfono A-5418.
E 612. Marz 31.

PROFESIONALES

DR. JOSE LUIS FERRER
DIRECTOR Y CIRUJANO DE LA ASOCIACION DE DEPENDIENTES
Afecciones venéreas, vías urinarias y enfermedades de señoras. Martes, jueves y sábados, de 3 a 5 p. m. Obrapía 43, altos, teléfono A-4264.
F 608 Marz 31.

DR. RAMIRO CARBONELL
Especialista en enfermedades de niños. Medicina en general. Consultas de 3 a 4. Escobar 142, teléfono A-1336. Domicilio: Calzada de la Víbora 636. Teléfono 1-2957
E 605 Marz 31.

DR. MANUEL GALIGARCIA
Médico Cirujano y Ayudante por Oposición de la Facultad de Medicina. Cinco años de interno en el Hospital Calixto García. Tres años de Jefe Encargado de las Salas de Enfermedades Nerviosas y presuntos Enajenados del mencionado Hospital. Medicina General. Especialmente enfermedades nerviosas y mentales. Estómago e intestinos. Consultas y reconocimientos $5, de 3 a 5, diarias, en San Lázaro, 402, altos, esquina a San Francisco, teléfono U-1391.
E 604 Marz 31.

DR. JOSE G. RIVERO
Especialista enfermedades de los pulmones, corazón y estómago. Tratamiento especial de la tuberculosis por inyecciones especiales. Enfermedades de la sangre. Reconocimientos $5. Para pobres: martes, jueves y sábados, gratis. Consultas de 3 a 5 todos los días en San Rafael 114, entre Escobar y Gervasio. Teléfono M-3004.
E 690 31 mz.

DR. GUSTAVO BERG
Del Instituto Real de Estokolmo, asistido por las doctoras Rut Steimbrecht y Carin Rydbeck. Cultura Física, Gimnasia Sueca, masajes, etc., etc., Jefe departamento de Cultura Física. Instituto del Dr. Pita, San Lázaro 45.
E 595 Marz 31.

DR. A. V. DAUSSA
Medicina en general. Especialmente enfermedades del pecho. Curación de la tuberculosis en su comienzo. Asma De 1 a 3 p. m. $10, consultas siguientes $5. Salud 59. M-7630. Pobres vercaderos 12 1-2 a 1 martes y sábados
468 3 d fb 3

DR. GONZALO AROSTEGUI
Médico de la Casa de Beneficencia y Maternidad Especialista en las enfermedades de los niños Médicas y Quirúrgicas. Consultas de 12 a 2. G, número 116, entre Línea y 13, Vedado, teléfono F-4233.
E 594 Marz 31.

DR. JOSE VARELA ZEQUEIRA
Catedrático de Anatomía de la Escuela de Medicina, Director y Cirujano de la Casa de Salud del Centro Gallego. Ha trasladado su gabinete a Gervasio, 126, altos, entre San Rafael y San José. Consultas de 2 a 4. Teléfono A-4410.
E 647. Marz 31.

DR. CELIO R. LENDIAN
Consultas todos los días hábiles de 2 a 4 p. m. Medicina interna especialmente del corazón y de los pulmones. Partos y enfermedades de niños. Consulado 20. Teléfono M-3671.
E 645. Marz 31.

Dr. ADOLFO REYES
Estómago e intestinos exclusivamente. Consulta y tratamientos en su gabinete de Lamparilla 74, bajos, solamente de 8 y media a 11 y media a. m. Curación de la úlcera estomacal y duodenal a horas convencionales.
E. 698.—31 Mz.

CORPORACION CLINICA
Teniente Rey, 78
Teléfonos A-7913 y M-2364
Médicos especialistas para los tratamientos, diagnósticos y curaciones. Enfermedades de señoras y niños. (DE LOS OJOS), Garganta, nariz y oídos. Tuberculosos, asma, reumatismo, sangre y piel inyecciones a las venas intramusculares etc. Blenorragia y sífilis. Corrientes y masajes eléctricos. Rayos X. Análisis en general (orina completo $2.00). Medicina y Cirugía.

LOS POBRES. CONSULTAS $1
Consultas de 1 a 5 p. m. y de 7 a 9 (noche). Especiales $2.00. Empleo de aparatos $5.00. (Asistencias por semanas a plazos) anexo (dentistas). Extracciones y otros trabajos artificiales garantizados. Tratamiento de la piorrea, etc.
Neosalvarsán y para diabéticos. Ulceras, Eczemas y demás enfermedades, Tatuajes, manchas, arrugas, etc son quitadas rápidamente y por nuevos procedimientos.
Servicios de Cirujanos parteros y comadronas. Reserva garantía y seriedad profesional completa.
319 28 fb.

DR. GONZALO PEDROSO
CIRUJANO DEL HOSPITAL MUNICIPAL DE EMERGENCIAS
Especialista en vías urinarias y enfermedades venéreas. Cistoscopia y Cateterismo de los uréteres. Cirugía de vías urinarias. Consultas de 10 a 12 y de 3 a 5 p m. en la calle de San
E 658. Marz 31.

DR. J. M. VERDUGO
ESTOMAGO E INTESTINOS
Curación radical de la úlcera estomacal y duodenal y de la Colitis en cualquiera de sus períodos, por procedimientos especiales Consultas de 2 a 4 de la tarde. Teléfono A-4425. Prado 30, bajos
E 662 Marz 31.

Dr. Valentín García Hernández
Médico Cirujano
LUZ 15, M-1644, HABANA
Consultas de 1 a 3. Domicilio: Santa Irene y Serrano, Jesús del Monte. I-1840. Medicina interna.
E 635. Marz 31.

DR. EUGENIO ALBO CABRERA
Medicina interna. Especialidad en afecciones del pecho, agudas y crónicas. Casos incipientes y avanzados de tuberculosis pulmonar. Ha trasladado su domicilio y consultas a Escobar, 47, bajos. Teléfono M-1660.
E 618. Marz 31.

DR. EMILIO B. MORAN
ELECTRICIDAD MEDICA, PIEL, VENEREO, SIFILIS
Curación de la uretritis por los rayos infra-rojos. Tratamiento nuevo y eficaz de la impotencia. Consultas de 1 a 4, Campanario 38. No va a domicilio.
E. 603.—31 Marz.

Dr. C. E. FINLAY F. A. C. S.
Profesor de Oftalmología
Especialista en Enfermedades de los Ojos y de los Oídos.
Calle 17 No. 42, altos, Esq. K. VEDADO
Teléfono F-1178
Consultas de 11 a 12 y de 2 a 4 y por convenio previo
E 697 31 mz

Dr. Alberto S. de Bustamante
Profesor de Obstetricia, por oposición, Especialidad Partos y enfermedades de señoras. Consultas los lunes y viernes de 1 a 3, en la Clínica Bustamante-Núñez. Teléfono F-3057. Domicilio 15, entre J y K. Vedado. Teléfono F-1862.
E 551 Ab. 25

CLINICA BUSTAMANTE-NUÑEZ
J y 11o. Vedado, Cirugía General y especial. Partos. Rayos X y Laboratorio. Teléfono F-1184.
E 660. Abr. 25.

PROFESIONALES

Dr. IGNACIO CALVO
GERVASIO 126. De 4 a 6. Telf. M-8424
Tratamiento de las HEMORROIDES, sin operación. Enfermedades del recto y del colon. Rectocopia y Signoidoscopia).
507.—18 Mz.

DR. F. GARCIA AMADOR
Especialista en Enfermedades de la Piel, Sífiles y Venéreos
ESPECIALISTA DE PARIS, LONDRES Y BERLIN
Curación de estas enfermedades por medio de los efluvios de alta frecuencia. Tratamiento eficaz para la curación de los barros, herpes, lunares, manchas y tatuajes. San Miguel 21, entre Industria y Amistad. Teléfono A-2561. Consultas de 10 a 12 y de 4 a 6.
E 600 Marz 31.

Dr. JUAN DE LA PUENTE
Médico de visita del Centro Asturiano. Niños, estómago e intestinos. Consulta diaria de 3 a 5. (Excepto Sábados). Industria 130, altos. Teléfono A-9685. Teléfono particular 1-1197.
5214.—1 Mzo.

DOCTOR STINCER
Catedrático de Anatomía Topográfica de la Facultad de Medicina. Cirujano de la Quinta Covadonga. Cirugía general. Consultas. Lunes, Jueves y Sábados, los demás días previo aviso, de 2 a 4. Calle M, número 4. Vedado. Teléfono F-2213, A-1558.
E 652. Marz 31.

DR. ADOLFO E. DE ARAGON
MEDICO CIRUJANO
Partos y enfermedades de señoras Consultas: Martes, Jueves y Sábados. De 2 a 4. Manrique 129. Telf. A-9044.
432 4 mz

CIRUJANOS DENTISTAS

Dr. ARTURO ALBERNI
Neptuno 177 y medio, (bajos), encontrará usted garantía, economía y rapidez; cualidades que le enaltecen como dentista graduado en Baltimore y Habana. Consultas de 8 a. m. a 8 p. m.
E 574 Marz 31.

DR. PEDRO R. GARRIDO
CIRUJANO DENTISTA
Por las Universidades de Madrid y Habana. Especialidad en enfermedades de la boca que tengan por causa afecciones de las encías y dientes. Dentista del Centro de Dependientes. Consultas de 8 a 11 y de 12 a 5 p. m. Muralla 22, altos. Teléfono A-5260.
535.—24 Mzo

DR. H. PARILLI
CIRUJANO DENTISTA
De las Facultades de Filadelfia y Habana. De 8 a 11 a. m. Extracciones exclusivamente. De 1 a 5 p. m. Cirugía Dental en general. San Lázaro 318 y 320. Teléfono M-6094.
E 653. Marz 31.

DR. GUERRERO DELANGEL
DENTISTA MEJICANO
Técnico especial para extracciones. Facilidades en el pago. Horas de consultas de 8 a. m. a 8 p. m. A los empleados del comercio horas especiales por la noche. Trocadero 68-B frente al café El Día, teléfono M-6395.
E 649. Marz 31

DR. VALDES MOLINA
CIRUJANO DENTISTA
Avenida de Italia número 24, entre Virtudes y Animas. Teléfono A-8583. Dentaduras de 15 a 30 pesos. Trabajos se garantizan. Consultas de 8 a 11 y de 1 a 9 p. m. Los domingos, hasta las dos de la tarde.
472.—14 Mzo.

DR. ALBERTO COLON
CIRUJANO-DENTISTA
Especialidad: cario dental, rápida curación en dos o tres sesiones, por dañado que esté el diente. Tratamiento de la PIORREA por la Fisioterapia bucal. Hora fija a cada cliente. Consultas de 9 a 5 p. m. Compostela 129, altos, esquina a Luz.
4441.—4 Mz.

OCULISTAS

DR. A. C. PORTOCARRERO OCULISTA
Garganta, nariz y oídos. Consultas de 1 a 4, para pobres, de 1 a 2 $2.00 al mes. San Nicolás 52, teléfono A-8627.
E 646. Marz 31.

DR. JOSE ALFONSO
OCULISTA
Especialista del Centro Asturiano
NARIZ, GARGANTA Y OIDOS
Calzada del Monte, 286. Consultas de 2 a 4. Teléfono M-2330.
E 648. Marz 31.

DR. HORACIO FERRER
ESPECIALISTA EN ENFERMEDADES DE LOS OJOS
Consultas a horas previamente concedidas, $10.00. Consultas de 2 a 5 de la tarde 5 pesos. Avenida de Wilson y L. Vedado. Teléfono F-4831.
E 615 Marz 31.

QUIROPEDISTA

Quiropedista TELLEZ
Especialista en el tratamiento de uñas encarnadas, Juanetes y callos supurados. Consultas de 8 a. m. a 6 p. m. Consulado y Animas. Teléfono M-2390.
E 669 31 mz

COMADRONAS FACULTATIVAS

MARTINA GOMEZ CASTRO
ESPECIALISTA EN PARTOS
Espada 28 y medio, esquina San José, de 2 a 5 p. m. Teléfono U-1792.
E. 718.—10 Ab.

MARIA NUÑEZ
Facultativa en partos. Comadrona del Centro Balear. Consultas para las asociadas y particulares de 2 a 3 p. m. exclusivamente. San José, número 124, letra A. Teléfono U-1418.
475.—10 Mz.

GIROS DE LETRAS

MANUEL GONZALEZ
Oviedo, Valdepares, Corresponsal del Banco Canadá de Cuba, Banco Pastor de Coruña, Banco de Gijón, Banco Español Río de la Plata. Se hacen y reciben giros de España y extranjero y se abren cuentas corrientes con interés.
1529 8 ab

N. GELATS Y COMPAÑIA
103, Aguiar 103, esquina a Amargura Hace pagos por el cable, facilita cartas de crédito y giran pagos por cable; giran letras a corta y larga vista sobre todas las capitales y ciudades importantes de los Estados Unidos, Méjico y Europa, así como sobre todos los pueblos de España. Dan cartas de crédito sobre New York, Londres París, Hamburgo, Madrid y Barcelona.

CAJAS RESERVADAS
Las tenemos en nuestra bóveda; construida con todos los adelantos modernos y las alquilamos para guardar valores de todas clases, bajo la propia custodia de los interesados. En esta oficina daremos todos los detalles que se deseen.

N. GELATS Y COMPAÑIA
BANQUEROS
E 628. Agto. 14.

GIROS DE LETRAS

ZALDO Y COMPAÑIA
Cuba números 76 y 78
Hacen giros de todas clases sobre todas las ciudades de España y sus pertenencias. Se reciben depósitos en cuenta corriente. Hacen pagos por cable, giran letras a corta y larga vista y dan cartas de crédito sobre Londres, París, Madrid, Barcelona y New York, New Orleans, Filadelfia y demás capitales y ciudades de los Estados Unidos, Méjico y Europa, así como sobre todos los pueblos.
Incendios.
E 625. Marz 31.

J. BALCELLS Y CO.
S. en C.
San Ignacio, Núm. 33.
Hacen pagos por el cable y giran letras a corta y larga vista sobre New York, Londres, París y sobre todas las capitales y pueblos de España, e Islas Baleares y Canarias Agentes de la Compañía de Seguros contra incendios.
E 624 Jun. 30.

MISCELANEA

Tintura "AUREOL"
Si usted desea teñir sus cabellos solo, hágalo usted con TINTURA AUREOL. Dejará sus cabellos del COLOR NATURAL; no parecerá que usted se pinta su cabellera.
TINTURA AUREOL es lo más fino para las personas delicadas.
Vendemos estuches y hacemos aplicaciones en el Salón.
Llame al teléfono A-3749.
Brillantina. Jabón y Depilatorio Universal, para quitar los bellos de los brazos y piernas.
RUBIAS: Hay Manzanilla "Lalane"
LA CENTRAL, Industria, 112
E. 713.—11, 12, 14, 15, 16

¡¡NO SE ASUSTE, LA TISIS SE CURA!!
El Catarro y todas las enfermedades de los órganos respiratorios. Con el preparado Jorge, con raíces y plantas del país cubano. Pídalo en las Boticas. Muestras gratis. Dr. Dauden Farmacia Jesús del Monte 114. Precio $1.20 y 70 centavos pomo.
11.04 9 ab.

MADAME GIL — Obispo, 86. Teléfono A-6977

PELUQUERIA DE SEÑORAS ACADEMIA DE BELLEZA
Para lucir sus encantos con un "cachet" de distinción y juvenil belleza, consulten con Madame Gil el estilo de peinados y cortes de melenas que deben adoptar de entre sus modelos siempre de última creación.
La falta de armonía entre el rostro y el arreglo de la cabeza, es signo de fealdad y mal gusto.
Esta casa garantiza siempre la perfección refinada de todos sus trabajos y dispone de 24 empleados bien especializados en los cortes, ondulaciones "Marcel", permanentes al agua, masajes, limpieza del cutis, manicures, cejas, etc.
E 592 Marz 31

Surtido completo de los afamados BILLARES marca "BRUNSWICK"
Hacemos ventas a plazos.
Toda clase de accesorios para billar. Reparaciones. Pida catálogos y precios.
Hartmann Baja, 2. O'Reilly, 102
Santiago de Cuba. Habana.
E 702 31 mz

LA MODA DEL PELO CORTADO

PELUQUERIA MARTINEZ
La moda del pelo cortado necesita encontrar un peluquero que acompañe a su ciencia una lealtad perfecta. Este será su peluquero ideal.
Las señoras clientes de la Peluquería Martínez se congratulan de haber encontrado el peluquero soñado y lo manifiestan con orgullo en cuantas ocasiones, que son muchas, se les presentan.
En la Peluquería Martínez todo son exquisiteces. Domina completamente en el corte y cuidado del cabello, se ondula a la perfección en forma indesrizable, se hacen postizos de arte que dan la ilusión de lo real, para lo que se utiliza pelo de lo más fino y mejor trabajado.
Y en todos os productos de belleza en general posee los mejores que existen en el mercado mundial. Magníficos tintes inofensivos y de bellísimos colores, lociones, cremas cutáneas ,etc. etc.
Miles de señoras tienen anotado en lugar preferente le nombre de la
Calle de Neptuno 81. Telf. A-5039. Habana.
E 572 Marz 31.

MISCELANEA

Amistad, 71.—Habana.—Tel. A-7982
E 729 31 oc

EXCEMICIDA
DE MADAME M. SENTOURE
Pomada francesa maravillosa infalible para curar radicalmente todas las enfermedades de la piel tales como: herpes, eczemas, granos, manifestaciones del ácido úrico, úlceras por antiguas que sean; fístulas etc.
Depósito general: Farmacia del doctor Morist. Máximo Gómez 412.
También se vende en casa de Sarrá de Johnson; de Taquechel y en la Botica Americana. E. 695.—31 Mz.

AUTOPIANOS
GARANTIZADOS
$550, ¡750, $950
Pianos de alquiler
Afinación y Reparación de Autopianos
TELEFONO A-4368
M. y G. Saas
San Rafael 14
E. 727 8d-13

50 CENTAVOS
Once expertos peluqueros cortan la melena en todos los estilos a 50 centavos y con ondulación $1.00.
Trabajan los domingos a domicilio.
Neptuno 38. A-7034
PELUQUERIA CABEZAS
431 Ind 4 f

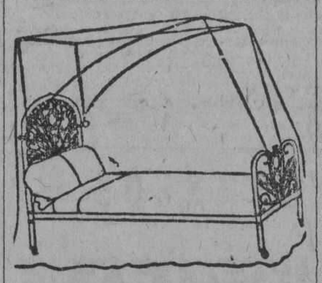

DEPARTAMENTO DE COLCHONETAS, COLCHONES, COJINES, ETC.
De todos estos artículos presenta "El Encanto" la más extensa y llamante variedad.
A los precios más módicos.
Colchonetas, surtido completo de tamaños y calidades, desde $1.80.
Colchones, de varias clases, altos y bajos, desde $7.00.
Edredones ("confortables") de seda un gran surtido
Cojines de Cretona, de otomano de seda, bordados, de tercio pelo. Desde $1.00.
Cestos de mimbre para ropa usada, para viaje y otros usos, en todos los tamaños y formas, desde $1.75.
Mosquiteros de punto y de muselina, en todos los tamaños, desde $1.50.
Mosquiteros con aparato, en varias formas y tamaños, desde $5.00.
Mosquiteros sueltos, para aparatos, en todos los tamaños, desde $2.50.
E 576 Marz 31.

AVISOS RELIGIOSOS

MES DE MARZO DE 1925

PARROQUIA DEL ANGEL
PIA UNION DE SAN JOSE DE LA MONTAÑA
Cultos que se celebrarán en honor de tan Glorioso Patriarca
A. M. D. G.
TRIDUO SOLEMNE
Los días 16, 17 y 18 a las 8 a. m. tendrá lugar el Triduo con Misa ante la venerada imágen y a continuación las preces acostumbradas.
LA GRAN FIESTA
El día 19, a las 8 a. m. Misa de Comunión general. A las 9 la fiesta principal con orquesta y voces. El sermón estará a cargo de un R. P. de la Compañía de Jesús.
SUFRAGIOS
El día 20 a las 8, Misa cantada de "Requiem" por los hermanos de la Pía Unión fallecidos.
12117.—19 Mz.

AVISOS RELIGIOSOS

IGLESIA DE SAN FRANCISCO
Solemnes Cultos al Patriarca San José
El día 18 a las siete y media p. m. se cantará Gran Salve.
El día 19 a las siete y media misa de Comunión General en la que se repartirán lindas fotografías del San José que se venera en esta Iglesia.
A las nueve, la fiesta solemne con escogidas voces y orquesta.
El panegírico está a cargo del elocuente orador sagrado Rvdo. P. Fr. Buenaventura Salazar, Guardián de los Padres Franciscanos.
La Camarera.
12324 19 mz

PARROQUIA DEL ANGEL
A NTRA. SRA. DEL CARMEN
El próximo día 16 a las 8 de la mañana se cantará la misa conque mensualmente se honra a la Stma. Virgen. 12017.—16 Mz.

Parroquia de Jesús. María y José
Santa Misión para todos los fieles, que será dada en esta Parroquia por un Padre de la Compañía de Jesús.
La Santa Misión comenzará el domingo día 14, a las 7 y media de la noche con el rezo del Santo Rosario y a continuación canticos de Mis ón y sermón, cuyo ejercicio se hará todas las noches durante la Semana a la hora indicada.
El sábado día 20, a las 4 de la tarde, habrá confesores extraordinarios, para mayor comodidad de los fieles.
La Santa Mis ón terminará el domingo, día 21, después de la Misa de Comunión General y cumplimiento del Precepto Pascual, a las 7 y media de la mañana, y a la terminación de esta Misa, el Rvdo. Padre Misionero dará la bendición Papal con indulgencia Plenaria, que podrán lucrar todos los fieles que habiendo asistido a los Santos ejercicios de la Misión, y confesados, comulguen este día.
El Párroco ruega a sus amados feligreses la más puntual asistencia a los Santos ejercicios de esta Misión.
Francisco García Vega.
Presbítero.
Marzo 14 de 1926.
12045.—19 Mz.

NUESTRA SEÑORA DE REGLA
La casa mejor surtida en efectos religiosos. Gran existencia en velas de cera y esperma y velitas de noche. Muralla 69. Teléfono A-6407.
11494 8 ab

1. ALQUILERES CASAS

Habana

GANGA 30 pesos, planta baja independiente, para corta familia. Escobar, 155, entre Maloja y Estrella.
12330 18 mz

ALQUIL a familias de moralidad y gusto, casas próximas a terminar, con todos los adelantos modernos. San Miguel 308, esquina a Mazón Informan de 2 a 4. 12326 23 mz

SE alquilan las hermosas y ventiladas casas Flácido 18, primer piso, derecha; Cárdenas 5, bajos, izquierda y derecha y 64 segundo piso. Las llaves e informes en Zulueta 36, G. Teléfono A-9256. 12323 25 mz

SE alquila un piso alto del moderno edificio Marqués González, 14, entre Zanja y Salud, con sala, recibidor, 2 habitaciones grandes baño intercalado comedor al fondo y cocina de gas. Llaves e informes, ferretería Padre Varela y San Rafael. M-9416.
12331 21 mz.

SE alquila una casita en la calle Desagüe letra B, bajos, entre Ayesterán y Almendares, con dos cuartos, sala, comedor, servicios, portal; cocina de gas y agua caliente precio $50 con fiador. Informan Ayesterán y Desagüe, altos del café El Mundial, teléfono U-2199. 12313 25 mz

ESQUINA propia para Ten Cent. Se alquila Jesús María 47, con contrato por años. Puede verse de 8 a 11. Informes Luz 24. Telf. I-2022.
11820 21 mz

ESQUINA
Picota y Conde, recién fabricada, propia para cualquier comercio con contrato. Informes en la bodega.
12370.—21 Mz.

SE alquilan en Virtudes 171,A, cómodos y frescos altos y bajos. Llaves en la bodega. Informes: Calle 13, número 34, Vedado. Teléfono F-2410.
12357.—18 Mz.

SE alquila el espacioso y ventilado primer piso de Neptuno 61, con sala, saleta, cinco cuartos, dos baños intercalados, comedor y demás servicios. Llaves en el mismo. Informes: Calle 13, número 34, Vedado Teléfono F-2410.
12356.—18 Mz.

SE alquila el primer piso alto de Obrapía 63, compuesto de sala, saleta, cuatro habitaciones, baño intercalado, cocina de gas y servicios en el fondo. Informes y llave en los bajos, Almacén. Teléfono A-3314.
12359.—20 Mz.

SE alquila en Castillo y Quinta, número 4, una casa propia para dos familias o una larga, precio cincuenta y cinco pesos. La llave en el número 2. Informes al teléfono M-1353.
12389.—20 Mz.

SE alquila el segundo piso de San Miguel 38 y medio, fábrica moderna compuesta de sala, antesala, dos habitaciones, baño intercalado, cocina de gas. La llave en la misma, primer piso. Precio 75 pesos. Informarán en Carlos III y Montoro. Teléfono U-2795.
12401.—18 Mz.

SE alquila el cómodo y bien situado bajo de Consulado 24, a media cuadra del Prado, con zaguán de marmol, sala, saleta, comedor, tres grandes habitaciones, cuarto y servicio para criados, un cuartico para guardar utensilios, baño con calentador, cocina de gas y criolla, patio azulejeado y un traspatio pequeñito. Precio 100 pesos al mes y fiador a satisfacción. Para verse, solamente de 11 a 4.
12402.—30 Mz.

EN Prado 123, se alquila segundo piso, propio para casa de huéspedes o una sociedad. Razón el portero y Félix Durañona. Mercaderes 36. B. del Comercio. Teléfono A-5904.
12345.—19 Mz.

MALOJA y Gervasio, se alquilan los espléndidos altos de la bodega con sus servicios modernos, alquiler 55 pesos.
12409.—21 Mz.

LEALTAD 105 entre San Miguel y San Rafael alquilo altos compuestos de sala, comedor, 6 habitaciones, dos baños, cocina. La llave bodega San Miguel. Informes Neptuno 166.
12317 15 mz

SE alquilan los altos Perseverancia 56, entre Neptuno y Concordia, en 60 pesos. Informes: FO-7808.
12134.—18 Mz.

SE alquilan los altos y bajos de Refugio, 16, entre Prado y Consulado. La llave en la carnicería. Informes: Teléfono FO-7808. 12135.—18 Mz.

EN Pozos Dulces y Desagüe, frente al juego de pelota de Almendares, y a dos cuadras del paradero del tranvía del Príncipe (Carlos III) Se alquilan frescas y amplias habitaciones con los cuatro vientos libres, con lavamano de porcelana, agua corriente en casa moderna y de gran moralidad a 9, 10, 11, 12, 13 y 15 pesos. En la misma informan. Reparto Ensanche de la Habana. 12148.—21 Mz.

ALQUILO Sol 90, hermoso piso fresco y elegante, sala, recibidor, cuatro habitaciones, baño intercalado, comedor. Informes F-5753. Calle C No. 229. 12202 20 mz

SE ALQUILAN los espaciosos y modernos altos de Jesús María 124 casi esquina a Egido $70. Informan Muralla 91 y 93. 12257 21 mz.

ALQUILERES DE CASAS

PARA establecimiento se alquila en Consulado 75, casi esquina a Trocadero, un gran local con dos habitaciones, baño, servicios y cocina. Informan en los altos.
12302 17 mz.

SE alquila una nave moderna, 7 x 35, Sol 90. Informan Teléfono: F-3753. Calle C No. 229. 12203 20 mz

CAMPANARIO 46 esquina Virtudes alquilo altos compuestos de sala, comedor, recibidor, 4 habitaciones, dos baños, cocina, moderna, la llave bodega en frente. Informes: Neptuno número 106. 12318 19 mz

SE alquila la fresca y cómoda casa de Oquendo 6, altos, entre San José y Zanja, con sala, comedor y cinco cuartos, terraza y azotea, baño y cocina, renta sesenta pesos. La llave en la ferretería. Informes: Teléfono A-6420.
12368.—20 Mz.

SE ALQUILA: EN ESPADA 31, ENTRE NEPTUNO Y SAN MIGUEL, ESPLENDIDO PISO ALTO CON CUATRO HABITACIONES, LLAVE PLANTA BAJA. INFORMAN A-6698 DE 1 A 2.
12266 18 mz.

PISO amueblado se alquila en el Edificio Carreño. Precio módico. Informan en el mismo, tercer piso, departamento 1. Teléfono U-2023.
12249 19 mz.

NEPTUNO 131
Se alquila entre Lealtad y Escobar el alto compuesto de sala, comedor, 4 habitaciones muy amplias y ventiladas, baño, cocina de gas y servicio para criados. Precio último $100 con fiador. La llave en la tienda de ropa de los bajos. Tels. F-5751 y A-4648. 12221 16 mz.

LINDOS Y VENTILADOS ALTOS
Av. Menocal 113, acabados de fabricar, los más modernos. Sala, comedor; 3 cuartos; cocina gas. Informan en la fonda de en frente. Tel. A-1364
12104 18 mz.

SE ALQUILAN los frescos altos, primero y segundo piso de la casa calle San José 80 entre Escobar y Gervasio, compuestos de sala recibidor cuatro cuartos grandes; baño intercalado; saleta comedor al fondo; cocina; calentador de gas; cuarto y servicio de criado. La llave en los bajos. Informan Tel. F-4521.
12240 16 mz.

SE alquilan en 110 pesos modernos y amplios altos 2o. piso Industria número 6, sala, recibidor, 4 cuartos, baño lujoso, salón comedor un cuarto, servicio criados. Llaves garage. En 45 pesos modernos altos Misión número 118, sala, saleta, 2 cuartos etc. Llaves bodega al frente. Dueño: I-2450.
12123.—28 Mz.

SE alquila a personas de moralidad, los bajos de Gloria 188, con sala, comedor, tres cuartos, baño moderno y calefacción. Precio 55 pesos. La llave en la carpintería de enfrente. Informan: Mercado de Tacón 15x16. Teléfono M-3505. 12154.—17 Mz.

SAN Lázaro 69, bajos, se alquila esta cómoda casa capaz para numerosa familia. La llave en la bodega de enfrente. Más informes: Teléfono A-1658.
12116.—17 Mz.

SE ALQUILA segundo

ALQUILERES DE CASAS

MURALLA, 68

Se alquila el segundo piso muy fresco y ventilado con cuatro cuartos, sala, comedor y buen servicio sanitario. La llave en los bajos. Almacén de somieres. Informes: Teléfono I-6223, Ubaldo. A. 923.—16 Mz.

SE ALQUILA una cuadra Carlos III 2118. Ingeniero 24, altos, terraza, sala, 3 cuartos, comedor al fondo baño intercalado, cocina servicios, cuarto criados $65. Llaves bodega. Informan en Mercaderes 27. Aguilera. A-6524. 11566 17 mz.

SE alquila Avenida Menocal, antes Infanta, entre Benjumeda y Lilinas, tres casas altas con sala, comedor, cuatro cuartos, baño intercalado, agua caliente y fría, cocina de gas, cuarto de criado. Informes: Teléfono I-1116. 11482.—19 Mz.

SE alquilan en $60 los modernos altos Salud 160, sala, comedor al fondo, tres cuartos, servicios completos; tanque de agua. La llave en la bodega esquina a Oquendo. Informan en San Miguel 152, bajos, teléfono A-4011 11410 16 mz

SE alquila nlos altos de la casa de Desagüe número 68.
Informan
RAMON PLANIOL
Luyanó núm. 154. Telf. I-1861.
11794 16 mz

EN $45 se alquilan los altos de Misión 48, compuestos de dos cuartos; sala; saleta; baño; cocina. Informan A-4718. Prado 51 altos. 12090 18 mz.

SAN LAZARO 316, moderno piso bajo propio para oficina, tres ventanas a la calle $70. La llave al fondo. Malecón 317. Informan A-4264. 11397 18 mz

SE alquilan los altos de Arsenal 26. La llave en la bodega de la esquina. 11964.—16 Mz.

SE alquilan el piso principal de Monserrate 41 y la casita San Nicolás, 129. Informan: F-1915. 11963.—16 Mz.

SE ALQUILAN los altos Industria 45 Sala, comedor, 4 cuartos y servicio. Llave en la misma. Informes F-5109 11566 16 mz.

AL COMERCIO

En pleno distrito comercial, Habana, 111-113, cerca de Muralla, alquílase el espléndido, ventilado y claro local de 730 metros. Puede dividirse. Informes: Amargura, 31 (por Habana).
11520—24 Mz.

SE ALQUILA la casa Av. de la República 54 antes San Lázaro. Planta baja, compuesta de 4 habitaciones, saleta, comedor, baño, cocina, cuarto de criados con servicio sanitario y patio. Para más informes Maloón 12, bajos izquierda. Manuel Fanto. 11716 26 mz

FRENTE a Carlos III, en Pocito 42, cerca del colegio "La Salle" se alquilan dos hermosos cuartos amplios, lo mejor que se puede desear, alquila el dueño a personas de moralidad. 11690.—16 Mz.

SE ALQUILA Industria 162, primer piso, compuesto de sala, recibidor, 4 amplias habitaciones, comedor, cuarto de baño, cocina y servicio para criados. Informan en Amistad 87. Teléfono A-4096. 11527 16 mz.

SE alquilan en $125 altos modernos, San Miguel 118, entre Campanario y Lealtad, entrada independiente, con sala, antesalada, cinco cuartos, baño completo intercalado, comedor, cocina de gas, cielo raso; mucha agua, muy frescos. La llave en los bajos. Dueño: Prado 77-A, altos. Tel. A-9598.
11623 17 mz

SE alquilan el bajo y 2o. piso de Crespo 4, con sala, comedor y 3 cuartos, cocina y servicios sanitarios ambos. Informan: Teléfono I-2547. 11232.—18 Mz.

SE alquila una accesoria con puerta y ventana a la calle y sus servicios sanitarios a matrimonio o a hombre solo. Benjumeda y N, del Pilar. 11987.—17 Mz.

SE alquila la casa de Economía número 57, de altos y bajos, precio bajos 60 pesos y altos 70 pesos moneda oficial. La llave en la bodega esquina a Misión. Su dueño: Calle Gelabert, entre Josefina y Gertrudis, Villa Mercedes. Teléfono I-4673. Vibora. 11973.—20 Mz.

SE alquila Compostela 179, un hermoso piso compuesto de tres habitaciones, sala y comedor, cocina y demás servicios, agua abundante, es fresco y moderna. 11237.—16 Mz.

SE alquilan en módico precio los altos de Lealtad y San Rafael, número 115, compuestos de sala, comedor y cuatro cuartos. La llave en los bajos e informan: San Miguel número 196, bajos. 11240.—18 Mz.

SE ALQUILA una casa en Manrique 10 altos, con sala, saleta, comedor, tres cuartos con baño intercalado cuarto de criado con sus servicio. Informan Cárdenas 53.
11518 16 mz.

SE ALQUILA lujosos altos Cárdenas No. 65 Sala, saleta, comedor, 3 cuartos, baño completo, cocina; servicios y cuarto criados $85. Llaves bajos. Informan: Mercaderes 27. Aguilera. A-6524. 12194 21 mz.

SE ALQUILAN dos casitas en Ayestarán y la Hermita de los Catalanos son nuevas. Sala; dos cuartos; cocina; servicios. Informan en la bodega Tel. A-1364. 12108 18 mz.

PARA ESTABLECIMIENTO se alquila un magnífico local en el edificio Trocadero 115 esquina San Nicolás. Informes en San José y Marqués González altos de la fonda Tel. U-2451. 12089 18 mz.

SE ALQUILA o se vende la casa número 180 y 182 de la calle de la Habana. Informan sobre condiciones en la Notaría del Sr. Frank García Montes, situada en la misma calle de la Habana esquina a Ricla (Muralla). 12072 19 mz

SAN Nicolás, 28, segunda planta nueva, fresquísima, una cuadra de Galiano y Maleón, 4 habitaciones y demás servicios modernos. Informan: Ricla 111. Teléfono A-7468. 11864.—18 Mz.

ALQUILA el primer piso Aguiar 44, dos cuartos, sala, cocina de gas y baño. La llave en la bodega. Informes: Café 7 Hermanos. Mercado de Colón. 11290.—16 Mz.

A propósito para colegio, casa de huéspedes, almacén de tabaco, taller de confecciones para modas de señoras, comisionista u otro cualquier comercio o industria decentes, se alquila la hermosa casa de dos plantas, calle de San Miguel número 117-A, entre Escobar y Gervasio, con grandes habitaciones y espacio para establecimientos de los ramos citados en la planta baja y para habitar familia los altos, provistos de una espaciosa y fresca terraza con balcón a la calle. Informan a todas horas en el chalet Villa Zorka, calle de Figueroa, en la Víbora, frente al Parque Mendoza. Teléfono I-2547. 11231.—18 Mz.

SE ALQUILAN los altos de Mazón 33 esquina a Valle, frente al parque Carlitos Aguirre. Sala, comedor, dos cuartos, baño intercalado, cocina de gas. Informan en la misma. 11-1805. 11717 17 mz.

ALQUILO los altos de Montero 31, 7 piezas 65 pesos. Teléfono F-1497, de 1 a 5. Los altos de Lealtad 212, 4 piezas 55 pesos. Teléfono F-1497, de 1 a 5. 11618.—16 Mz.

ALQUILERES DE CASAS

PARA ABOGADOS

Muy buena oficina en O'Reilly, 40, esquina a Aguiar. Informan en el café y por el teléfono A-3045.
11839.—31 Mz.

VILLEGAS, 109

Se alquilan pisos altos acabados de construir compuestos de sala, recibidor, cinco habitaciones, baño intercalado, comedor y cocina moderna, servicio de criados. Precio cien pesos. Informan: Muralla 103. 11830.—19 Mz.

SE ALQUILA la casa de dos pisos de Prado No. 4. Informa nmlle 11 entre H e I. 11706.—17 Mz.

SE ALQUILAN los altos de Infanta 106 D, altos, compuestos de tres hermosas habitaciones, sala, saleta, espléndida terraza baño intercalado un departamento en la azotea y todos sus servicios a la moderna. Informan San Miguel 211, altos esquina a Infanta. 12204 21 mz.

SE alquila en Desagüe número 60, una casa alta compuesta de sala, comedor, tres cuartos, cuarto de baño con sus accesorios y cocina de gas. Precio 45 pesos. Informa: Dr. Alejandro Castro, Campanario 235. Teléfono A-2502. 11676.—18 Mz.

PARA INDUSTRIA O ALMACEN

se alquila en Figuras 3 1-2 entre Campanario y Lealtad, hermoso local de dos plantas, compuesto de salones de 400 metros cada uno. Informan Desagüe 72. 11366 16 mz

ALQUILO

Locales para establecimientos, casas y apartamentos para familias en todas partes de la ciudad.
TOSSAS
Manzana Gómez 302. Tel. A-8987.
10655 —18 mz.

ARAMBURO, 42

Entre San José y San Rafael, a media cuadra del Parque Trillo, se alquila el primer piso alto, compuesto de sala, recibidor, 4 cuartos, sala de comer al fondo; baño intercalado completo; cocina de gas y servicios de criados. La llave en el piso de arriba. Informes: Librería Albela. Belascoaín 32-B Tel. A-5893. 11616.—18 Mz.

AL COMERCIO

Se alquila local para uno o dos almacenes. Obrapía 51. Informarán en los altos.
11540—19 Mz.

SE alquila el primer piso acabado de construir de Estrella 49, compuesto de sala, recibidor, tres habitaciones; baño intercalado, comedor, cuarto y servicio de criados cocina de gas, agua caliente y fría, en $70. Informan en los bajos. 11357 17 mz

SE alquila un piso en Cienfuegos número 18, entre Corrales y Apodaca. Informan en los bajos. 10217.—17 Mz.

ESQUINA DE TEJAS

Se alquila para establecimiento la espléndida y bien situada casa de Monte 404. Informan en Monte 412, Botica. 10916 20 mz.

SE alquila hermosa nave San Martín 5, a una cuadra de Infanta con 700 metros cuadrados, superficiales. Informan en la misma. Se da contrato. 9393 3 ab

PRADO 11 segundo piso, se alquila La llave e informes en los altos. 10782 17 mz.

SE alquila un moderno y buen local Damas 11, con todas las regalías de la sanidad para almacén de víveres o cosa análoga. La llave en Cuba 116 y razón en Aguila 113, altos de Cuervo y Sobrinos, de 9 a 11 de la mañana. Sr. Bridat. 11483.—17 Mz.

INFANTA 90, esquina a Salud. Se alquila esta esquina para establecimiento. Informan: F. García Vilegas, al lado. Tel. U-2887. 11271.—23 Mz.

ROMAY NUM. 25

a media cuadra de Monte, se alquila primer piso compuesto de sala, recibidor, 4 cuartos, baño intercalado completo, cocina de gas y servicios de criados. La llave en Infanta y Santa Rosa. Barbería. Informes: Barbería Albela. Belascoaín 32-B. Tel. A-5893. 11617.—18 Mz.

Cerro

SE ALQUILA piso alto Tulipán 44 Recibidor, sala, tres grandes cuartos, comedor; cocina; baño; acabado de pintar. Informes y llave en el 46 altos, por Ayestarán. 12229 17 mz.

SE alquila la espléndida casa Calzada 575 esquina a Carvajal, acabada de pintar, en la parte más alta del Cerro, a tres cuadras de la Esquina de Tejas, con portal, vestíbulo, sala, saleta, gran galería, comedor, cuatro magníficos y ventilados cuartos, dos baños intercalados, dos cuartos altos, tres para criados, con servicios, cocina y repostería, garage para dos máquinas, agua abundante, fría y caliente. Precio $225. Teléfonos F-3150 y U-1923.
11434 17 mz

ALQUILAN muy baratos, espléndidos altos, con sala, saleta, y cuatro cuartos. Una cuadra de esquina de Tejas, una de la Calzada del Cerro y otra de Infanta. Calle de Cruz del Padre y Velázquez. Informan esquina, bodega. 10568 18 mz.

AVENIDA Blanco Herrera (antes Palatino No. 7, media cuadra Calzada del Cerro, con dos líneas de tranvías, gas, electricidad y abundante agua, se alquilan; una casa alta con sala, saleta, tres habitaciones, cocina, cuarto de baño moderna construcción en $50 y dos casitas de tres departamentos, patio, cocina, cuarto baño, completamente independientes a $30. Informes I-5281 Baguer. 11457 16 mz.

HERMOSA NAVE ALTA

Se alquila con 500 metros cubiertos, sin columnas y una gran terraza por dos calles, ideal para grandes talleres, industrias, sociedad o colegio. Informan Ave. Serrano 6. Tel. I-2121 10161 16 mz

TULIPAN. Se alquila el más cómodo y elegante Chalet en Tulipán No. 3 Tiene el máximo de comodidades. En los bajos Sala, saleta, espléndido hall cuarto de criados y gabinete y en los altos cuatro grandes habitaciones, buen hall y tres terrazas, además garage y cuarto de chauffeur. Las llaves en el mismo e informan. 11668 18 mz.

Jesús del Monte-Víbora

SE alquila un bonito chalet en lo más alto de la Loma del Mazo, frente al parque de Luz Caballero, (Villa Esperanza). Informan en San Rafael, número 1, "El Decano". Teléfono A-2611. 12355.—23 Mz.

SE alquila una casa muy ventilada con portal, sala, 2 cuartos, cocina y sus servicios en la calle Trece y Tejar, en el Reparto Lawton. Informan en la bodega de al lado. Teléfono I-3262. 12405.—19 Mz.

ALQUILERES DE CASAS

ESTRADA Palma y Juan Delgado, se alquilan acabados de fabricar en lo mejor de Santos Suárez, con doble línea de tranvías, los altos de la esquina, con sala, comedor, baño intercalado completo; agua caliente, tres cuartos, terraza, cocina, servicio de criados, escalera, azotea y hall. Precio 55 pesos: hay otros al lado iguales. Informan en los bajos. 12334 18 mz

EN $40 se alquila una bonita casa en la Víbora, Santa Catalina núm. 50, entre Lawton y Armas, acera de la brisa. Tiene sala, comedor, tres cuartos baño y servicio intercalado; buen patio instalación de gas y de electricidad. La llave en el número 52, su dueño, Aguacate núm. 104, teléfono M-4323. 12336 19 mz

SE alquila la casa Gertrudis 19, entre Primera y Segunda, con jardín, portal, sala, hall, seis habitaciones, comedor al fondo, cuarto de baño completo, cocina y calentador de gas, cuarto de criado y de chofer, garage grande, patio y pasillos a ambos lados y lavadero y tanque de agua. La llave en 21 su dueña en Santa Emilia 138. Teléfono I-4264. 12377.—21 Mz.

SE ALQUILA moderna casa Armas No. 76 casi esquina a Concepción, Víbora, tranvías en la esquina. Tiene portal, sala, saleta, tres habitaciones, lavabo buen baño, lavadero; cocina; buen patio; cielo raso; instalación eléctrica; alquiler $45. Informan Teléfono FO-7843 y en Calzada Jesús del Monte 643 y en Suárez 104 y en Steinhart entre Adolfo Castillo y Santa Isabel. Villa Victoria. Marianao. 12256 18 mz.

VIBORA. Se alquila una casa en $60 chalet acabado de construir con sala, hall, comedor, cocina y tres hermosos dormitorios y baño intercalado y pasillos y traspatio con abundante agua, en la calle Vista Alegre 32, entre Lawton y Armas, casi esquina a la avenida de Acosta. Informan en la misma el Sr. Cabada. 12246 21 mz.

O'FARRILL, número 17, entre Felipe Poey y Revolución, se alquila esta casa en la Loma del Mazo, a una cuadra del Paradero, portal, sala, tres cuartos, comedor y demás servicios. Para informes: Teléfono I-1226. 12121.—18 Mz.

FRENTE a la Estación de Naranjito, calle Havana Central, entre Finlay y Oeste, se alquila chalet; portal, sala, comedor, 3 habitaciones, baño intercalado, cocina y portal al fondo; 30 pesos. La llave enfrente en los talleres de Bungalows Max Borges. Informes: teléfono A-9082. 12145.—16 Mz.

SE ALQUILA la moderna casa J. del Monte 156, altos de la Mueblería "4a. de Mustache". Tiene sala, saleta, tres cuartos, gabinete, terraza y un cuarto en la azotea. Precio $70. La llave encargado del solar de al lado Informes Monte 350 altos. Teléfono M-1365. 12233 17 mz.

EN $50.00 se alquila la casa San Mariano 10, a una cuadra de la Calzada compuesta de sala, saleta, 3 cuartos, comedor, baño y cocina de gas. La llave en la bodega de Buenaventura y más informes M- Pla. Teléfono: A-3372. 12239 16 mz.

SE ALQUILAN los altos Jesús del Monte 41 casi esquina a Tejas. Terraza, sala, comedor, 3 cuartos y demás $55. Tel. A-5250. Alvarez.
12182 18 mz.

SE alquilan en 50 pesos Delicias 84, bajos, en 60 pesos, Delicias 82, altos, entre Milagros y Santa Catalina, Víbora. Las llaves en el 82, bajos. Informes: Teléfono I-3700. 12153.—18 Mz.

EN CRISTINA, casitas nuevas y departamentos a $20. Sala, cuarto, cocina, luz, cielo raso y pisos mosaicos por $0.30. La lleva un Fod Informan I-5687. García.
12183 23 mz.

SE ALQUILA una casita acabada de fabricar, muy fresca, a dos cuadras de Jesús del Monte. Informan Serafines y San Benigno. Carnicería 12190 17 mz.

SE alquila la casa San Anastasio 28, entre Milagros y Santa Catalina, Víbora, portal, sala, saleta, tres cuartos, servicios. Informan: Juana Alonso, esquina Infanzón. Luyanó. I-5017. 12124.—16 Mz.

ALQUILO tres primeros pisos independientes a profesionales o familia en punto céntrico. Calzada de Jesús del Monte, 258-B, C y D, sala, saleta, comedor, cuatro cuartos, baño intercalado y dobles servicios cada uno. Llaves: Peletería, bajos. A-6523. 12150.—18 Mz.

SE alquila 35 pesos moderna casita sala, 2 cuartos, Acierto, número 5, media cuadra Calzada Luyanó. Llaves: Luyanó, 71, bodega. Dueño: I-2450. 12122.—21 Mz.

SE ALQUILA una casa acabada de construir. Jardín, portal, sala, comedor, dos cuartos. General Lee 22 entre Durege y Serrano. Santos Suárez 12201 16 mz

SE ALQUILAN los bajos de Avenida de Acosta No. 4, Víbora, compuestos de portal, sala, saleta y 3 cuartos, bomba y tanque para agua La llave en Jesús del Monte 661, bodega. Informes Alonso y Compañía. Inquisidor 10. Tel. M-5111
12004 20 mz.

ALQUILO regia casa San Lázaro 11, Víbora, entre San Francisco y Milagros, portal sala, saleta corrida, cuatro grandes cuartos comedor al fondo gran baño, cocina despensa, cuarto y servicio de criados, dos patios, traspatio, árboles frutales. Llave bodega. Informan F-2090. 11396 16 mz

SE ALQUILAN los altos de Avenida de Acosta No. 4, Víbora, compuestos de sala, saleta y tres cuartos, bomba y tanque de agua. La llave en Jesús del Monte 661, bodega. Informes Alonso y Compañía Inquisidor 10. Teléfono M-5111.
12005 20 mz.

SE alquilan los altos de San Benigno 45, a tres cuadras de la Calzada, compuestos de sala, antesala, comedor, cuatro habitaciones baño intercalado, cocina servicio de criados y terraza al frente y al fondo. Informan 1-3104 11951 18 mz

PARA ESTABLECIMIENTO EN PARADERO DE GUAGUAS

Esquina nueva, puertas metálicas, cabe cualquier giro alquiler 30 pesos o menos según convenga, doy contrato. Informes: Tamar nto número 65, altos. Teléfono I-1657. 11957.—27 Mz.

SE alquila en la calle de Juan Delgado 83, entre Libertad y Milagros, Víbora, Reparto Mendoza, frente a los carritos de Santos Suárez, espléndido chalet de una planta; se compone de jardín, portal, saa, saleta, tres cuartos, baño intercalado, hall, comedor, cocina, cuarto de criados y servicio y traspatio. Informan del mismo, teléfono I-4996. 12011.—16 Mz.

SE alquilan por 50 pesos los espléndidos altos de la calle Rosa Enrique, 131, entre Infanzón y Juana Abreu, a dos cuadras de los carritos de Luyanó. Se componen de sala, saleta, comedor, tres cuartos, baño y cocina. Informan: Teléfono I-4990. 11968-69.—16 Mz.

SE alquila para establecimiento una esquina en Jesús del Monte en 35 pesos. Calle Princesa, esquina San Luis. Informan: Malecón 51, entre Galiano y Blanco. 11287.—23 Mz.

ALQUILO amplia casa, Zapotes 43, entre San Julio y Paz, media cuadra tranvía Santos Suárez; jardín, portal, sala, recibidor, cuatro grandes cuartos baño intercalado; comedor corrido al fondo; cocina, servicio de criados, patio y traspatio gran garage. Llave ferretería esquina Informan F-2090. 11395 16 mz

ALQUILERES DE CASAS

SE alquila San Mariano 14, compuesta de sala, recibidor, cinco cuartos, baño intercalado, comedor al fondo cocina y pantry, patio, traspatio, hall, servicios para criados, garage grande, portal. Informan: Oscar López. A-2114 Sr. Miranda. Lazo de Oro en la Manzana de Gómez. 11832.—17 Mz.

BONITOS ALTOS

Se alquilan en $60 en San Leonardo y Durege en lo más alto de Santos Suárez, con recibidor, sala ,comedor, 4 cuartos, servicio completo intercalado: cocina, cuarto y servicio de criados y una terraza por cada calle. La llave en los bajos. Informan: Serrano número 6. Teléfono 1-3121. 11770.—16 Mz.

SE alquila una casa en la calle de Concepción número 159, entre Armas y Porvenir, compuesta de sala, saleta, tres cuartos, cuarto de baño, comedor, cocina y patio. Precio cincuenta y cinco pesos. Informan en Reina 123. Teléfono A-9636. 11843.—17 Mz.

SE alquila fresca bonita casa Estrada Palma, 13, Víbora, bajos, salones, comedor, tres cuartos, garage, altos, habitaciones, dos baños. Informes: J. del Monte, 424. 9982.—16 Mzo.

SE ALQUILAN los altos de Avenida de Acosta y Primera, Víbora. Compuestos de sala, saleta y cuatro cuartos, bomba y tanque de agua. La llave en Jesús del Monte 661, bodega. Informes: Alonso y Compañía. Inquisidor 10. Tel. M-5111.
12006 20 mz.

SE alquila una hermosa casa con garage y todos sus servicios modernos, capaz para una extensa familia, Corrina y O'Farrill, en la bodega. La llave e informes. 11469.—17 Mz.

CORTINA y Estrada Palma, preciosos y muy frescos altos, techos lujosamente decorados, pisos formando lindísimas alfombras, regio baño intercalado, cuatro cuartos, 60 pesos. Teléfono I-1723. 11683.—18 Mz.

SAN Indalecio 40-A. entre San Bernardino y Santa Irene, se alquila casa nueva, con sala, saleta, tres cuartos, baño intercalado, comedor al fondo, agua fría y caliente, gas y servicio de criados. Informan teléfono A-1051. 11615 16 mz

SE alquila en Santa Ana, entre Villanueva y Luco, a tres cuadras de la Calzada, una casa compuesta de cuatro habitaciones y un patio grande y sus servicios y al lado un local cubierto con piso de cemento hasta la calle, con capacidad para diez o doce Fords, aproveche la ocasión. Puede vivir gratis. Informan en Municipio y Acierto (bodega). Teléfono I-2752. 12039.—18 Mz.

65 y 75 pesos bajos y altos de Santa Irene 19, acabados de fabricar, 4 cuartos, todas comodidades modernas, una cuadra de la Calzada, acera brisa. Teléfono M-8764. 11826.—19 Mz.

SE alquila Jesús del Monte 543, altos, sala, saleta, 5 habitaciones, baño, cocina, servicio de criados etc. Llave en los bajos. 11487.—19 Mz.

SE alquilan casitas en el Pasaje de Herrera 23, entre Luco y Justicia, a dos cuadras de Enry Clay, Luyanó, de sala, cuarto, cocina, patio y servicios y luz. Informan: Bodega Labra. Teléfono I-7470. 9990.—16 Mzo.

SANTOS Suárez. Se alquila en $65.00 los altos de la hermosa casa San Bernardino 35 entre San Julio y Paz compuestos de portal, sala, recibidor, comedor, tres cuartos; baño intercalado: cocina; servicio de criados y garage. La llave en los bajos. Informes Tel. A-4685. 11058 16 mz.

Marianao

SE alquila un bonito chalet en la Avenida del Parque, Reparto Alturas de Almendares, frente al parque, tiene sala, comedor, recibidor, cuatro cuartos en los bajos y dos altos y garage. Informan: Obrapía, 22. Teléfonos M-2267 y F-5197. 12403.—18 Mz.

ALQUILO frescas y amplias casas en módico precio. Reparto Loma Llaves, dos cuadras apeadero de Calzada Informan en Emilio Zola 2 frente al Colegio y en el Tel. M-4344. 12231 17 mz

BUENAVISTA

nave grande y muy barata, se alquila para industria o almacenes, Avenida Segunda, entre 5 y 6, Buenavista, Paradero Orfila, donde estaba la gran fábrica de mosaicos Meca y Fernández. Informa su dueño: Dr. González Montes. Teléfono M-5827, M-5810, M-2899. Empedrado 42. Depto. 202. 9197.—20 Mzo.

EN MARIANAO

barrio de los Quemados, se alquilan dos casas acabadas de construir en General Lee, entre Real y Santa Catalina, compuesta de sala, comedor, cuatro cuartos, doble servicio moderno muy fresca y ventilada a 50 pesos cada una. Informes: General Lee y Coronel Martínez. Jardín "El Clavel". Teléfonos FO-7029, FO-7238.
E. 709.—8d-6

ALQUILO en Columbia moderna casita compuesta de sala, comedor, dos cuartos, baño, cocina, todo moderno. Calzada y Mendoza, precio 32 pesos. Informan en frente almacén. 11270.—16 Mz.

Vedado

VEDADO, alquilo los espléndidos altos de Once, número 103, esquina a M, propios para persona de gusto. Informan en la misma de 2 a 4. 12408.—17 Mz.

PARA comercio, alquilo magnífica esquina a tres calles, véala y se convencerá. Once y M, Vedado, de 2 a 4. 12407.—17 Mz.

A una cuadra de la Universidad, calle Jovellar 38, entre M y N, se alquilan los altos construídos por el arquitecto Max Borges, compuesto de recibidor, sala, 4 cuartos y servicio criados, decorado a todo lujo. Renta 105 pesos. Informan al fondo, 27, número 15, teléfono A-9082. 12146.—16 Mz.

SE alquilan los modernos altos segundo piso de la casa situada calle Jovellar número 40, Alturas de la Universidad, poco tiempo fábrica. Informe: Teléfono U-3787. La llave en la misma. 12140.—16 Mz.

EN lo mejor del Vedado, parte alta, se alquilan los frescos y modernos altos del chalet calle C, número 169, entre 17 y 19, a dos cuadras del Colegio La Salle, con terraza, comedor, cuatro cuartos, dos baños intercalados, cocina, cuarto y baño de criados. La llave en los bajos. Informan: F-1364. 12133.—16 Mz.

SAN LAZARO, 500

Entre L y M, en la Loma de la Universidad, se alquila espléndida casa, compuesta de sala, comedor, cinco habitaciones, baño intercalado completo, cocina de gas y servicios de criados. La llave en la bodega. Informes: Librería Albela. Belascoaín número 32-B. Teléfono A-5893. 12180.—21 Mz.

SE alquila amueblado un alto interior con todos los enseres necesarios y todo confort moderno. Teléfono F-2080. 12166.—21 Mz.

VEDADO. MAGNIFICA PLANTA BAJA

Se alquila en 225 pesos la gran casa de 15, número 443, consta de portal, vestíbulo, sala, living-room, cinco cuartos grandes con dos baños intercalados y closets; hall, comedor, pantry, despensa y cocina, cuarto de criada y baño, garage, cuarto de chauffeur y baño. Informan: F-4538. 12160.—23 Mz.

SE alquilan los modernos altos de la casa calle 20, entre 15 y 17, Vedado, de sala, comedor, tres cuartos amplios con baño intercalado, pantry, cocina y cuarto de criados con su servicio. Agua abundante. Informan en la casa de al lado, altos, alquiler módico. 12127.—18 Mz.

ALQUILERES DE CASAS

VEDADO. Se alquila calle 8 número 209 entre 21 y 23, casa acabada de fabricar, compuesta de sala, comedor, 3 cuartos, baño, cocina de gas y servicios de criados. Los altos, independientes con sala, recibidor, 4 cuartos, baño intercalado, cocina de gas, y cuarto para criado en la azotea con su lavadero y servicios La misma informan Tel. F-2697.
12189 16 mz.

SE alquila la moderna casa de sala, comedor, cinco cuartos, baño moderno, pantry, cocina y servicio de criados, garage con cuarto y servicio de chauffeur situada en la calle I, número 133, entre 13 y 15 en el Vedado. Informan en la casa del fondo. Calle J, número 128, esquina 15. 12128.—18 Mz.

SE alquila la casa calle K, número 187, entre 19 y 21, compuesta de jardín, portal, sala, cuatro grandes cuartos, hall, comedor al fondo, espléndido baño y espaciosa cocina. Informes: Romeo y Julieta. Teléfonos A-4738 y M-1166. 12129.—16 Mz.

VEDADO, alquilo chalet de dos plantas, 27, número 347, entre Paseo y 2, garage, dos cuartos de criados, cinco habitaciones y dos baños en 170 pesos. 12167.—20 Mz.

SE alquila el piso alto, calle Seis, número 216, con tres habitaciones y todas las demás comodidades. Depto. para criada y lavadero en la azotea. Informan en la misma de una a cinco de la tarde. Tel. F-3523. 12023.—17 Mz.

PLANTA baja en casa nueva con todo el confort moderno calle 27 número 17 entre M y N. Sala, comedor pantry, tres habitaciones, hermoso baño intercalado, agua abundantísima amplia cocina moderna, lavadero, dos hermosos cuartos de criados con espléndido baño para los mismos. Informan M-2664 y U-4294 La llave en los altos de 8 a 1. Valen cierto diez pesos. 11887 18 mz.

VEDADO, calle 15 número 255, entre E y F, piso alto para numerosa familia, 5 cuartos, gran sala, comedor, baño, galería cubierta, dos cuartos y servicios criados. Llave al lado. Informes teléfono F-1969.
11825 19 mz

SE alquilan en 85 pesos los altos de la calle C, 270, entre 27 y 29, compuestos de recibidor, sala, comedor, tres cuartos con baño intercalado, cocina y cuarto de criado con su baño. Tiene agua abundante y entrada por el fondo para el servicio. Informan en la mismo teléfono F-2597. 11674.—18 Mz.

EN $65.00

Se alquilan los altos de Baños 269, Vedado, compuestos de sala, comedor, tres cuartos, cocina y servicio completo. Informes F-1839. 11289 16 mz

SE alquilan los altos K, 166, entre 17 y 19, compuestos de terraza, sala, comedor, cocina, cinco cuartos grandes, baño completo, cuarto y servicio de criada. Informan en los bajos. 10966.—17 Mz.

VEDADO

Se alquilan los espaciosos altos de 21, esquina a B, compuestos de sala, comedor, cuatro cuartos, dormitorio, baño intercalado, cuarto criados y sus servicios, cocina y doble terraza. Informan en los bajos de la misma. 9589.—18 Mz.

CASITAS INDEPENDIENTES, VEDADO

Calle 26, entre 27 y 29, a una cuadra del tranvía de 23, se alquilan de portal, sala, cuarto comedorcito, patio, servicios sanitarios. Todas independientes. Precio 20 pesos. Fiador. Informa: Manuel Rodríguez, puesto de fruta, 26 y 27 o Manzana de Gómez 206. Teléfono A-6383 de 3 a 6 p. m. 10810.—20 Mz.

Guanabacoa

GUANABACOA. En 42 pesos se alquila la casa Pepe Antonio 14, compuesta de sala, saleta, cuatro cuartos, cocina, baño y demás servicios sanitarios, toda de pisos de mosaicos. Informan: Obrapía 19. Teléfonos M-6934 y FO-1736. 12394.—18 Mz.

Extraradio

MANTILLA

Casa nueva, sala; dos cuartos: comedor; cocina; inodoro; electricidad; pozo; 300 metros patio. Hay 2.000 más. Comunicación cada 5 minutos Cinco centavos. A-3751. 12096 16 mz.

2. ALQUILERES DEPTS.

Habana

SE ALQUILA una sala para hombres solos muy barata. Luz 76 altos. 12262 17 mz.

ESPLENDIDO departamento a la calle de dos habitaciones con entrada independiente, se alquila a matrimonio u hombres de moralidad. Informan en la vidriera del Sol de Madrid. Egido y Corrales. 12135.—16 Mz.

SE alquila un departamento con vista a la calle, casa familia, matrimonio sin niños u hombres solos en Maloja 25, altos, esquina Angeles. 12147.—17 Mz.

DEPARTAMENTO. Se alquilan en casa particular Neptuno 212, altos entre Oquendo y Marqués González, habitación, saleta y cocina. 12220 19 mz.

APARTAMENTOS BASARRATE

PARA PEQUEÑAS FAMILIAS
Recibidor, alcoba y lujoso baño privado. Servicios de alumbrado y teléfono. Comidas a su vivienda. Confortables y ventilados. Visítelos y seleccione el suyo. San Rafael 246, entre Basarrate y Mazón, una cuadra de Infanta. 12031.—17 Mz.

SE ALQUILA para oficina o depósito un departamento, muy cómodo y muy barato, en Compostela 115, bajos. La llave al lado en el Almacén de Paños. Teléfono M-1981. 12098 16 mz.

MONTE 2-A

esquina a Zulueta. Alquilo hermosos, amplios departamentos de dos y tres habitaciones, con vista a la calle, muy frescos; es casa de todo orden. 12100 16 mz.

A 15 pesos, departamentos de sala y cuarto, con su cocina y agua independiente en casa recién fabricada. Peñalver 116, esquina Subirana, próximo Carlos Tercero. 11442.—17 Mz. A 21 pesos, departamentos de dos habitaciones, cocina, patio y traspatio, con vista a la Calzada. Cristina 40, esquina Concha, próximo Mercado Unico. 11443.—17 Mz.

SE alquila un departamento de dos habitaciones a un matrimonio sin niños o a señoras de moralidad, se piden y dan referencias. Habana 148, altos, entre Muralla y Sol. 11642.—16 Mz.

SE ALQUILA

En la calle Escobar Nos 145 y 147, acabada de construir, tres departamentos compuestos cada uno de sala, dos cuartos baño intercalado, comedor y cocina. Las llaves en los bajos del 145. Informan P. Fernández y Co. Obispo 17. Tel. A-7705 y A-9321 11490 16 mz

APARTAMENTOS se alquilan acabados de fabricar, amplios, ventilados a 30 pesos con gran sala, dos cuartos, baño completo, cocina gas. Los hay más grandes a 50 pesos. Abajo hay gran local para garage o depósito. Carlos III, número 265, entre Zapata y Pozos Dulces. 11288.—7 Ab.

ALQUILERES DEPTS.

APARTAMENTOS BARATOS

Lindero 24, entre Blanco y Clavel, sala, cuarto, baño, gas casa seria 27 pesos, quedan tres. F. 11201.—16 Mz.

Barrios

JESUS del Monte, 291, hermosos apartamentos modernos, dos cuartos grandes, cocina de gas y baño privado. Informan en la misma, el encargado. 11962 17 mz

VEDADO 11 entre 22 y 24 No. 118 a una cuadra de la línea se alquilan en $18 apartamentos nuevecitos con sala, cuarto, cocina, cuarto de baño, patio luz y mucha agua Informa el encargado. 9487 7 ab.

APARTAMENTOS, VEDADO

12 y 23, una, dos, tres habitaciones; 45, 35, 50 pesos damos comida de restaurant economía, vayan verlo. 11202.—16 Mz.

3. ALQUILERES HABTS.

Habana

UNA magnífica habitación se alquila, exclusivamente a señoras o señoritas que den informes de moralidad; único inquilino, sin animales. Concordia 86, antiguo, bajos. 12353.—18 Mz.

SE alquila un salón grande primer piso, con balcón a la calle, piso de marmol en el gran estudio Otero, Av. de Bélgica 6, propio para sociedades u oficinas. 12387.—19 Mz.

ALQUILO grandes y hermosas habitaciones altas y bajas, entrada a todas horas, precio reducido con buen alumbrado antiguo. Telégrafo, frente al Campo Marte. Amistad, 136. 12396.—23 Mz.

SE alquilan habitaciones amuebladas y con comida y toda asistencia para hombres solos que sean personas decentes, casa de poca familia, buen trato, precio 30 pesos al mes por todo. San Miguel 49, altos, entre Galiano y San Nicolás. 12380.—21 Mz.

HABITACION clara, balcón a la calle, en casa de un matrimonio, Neptuno 30, por Industria, primer piso, a una cuadra del Parque Central. Referencias mútuas. 12397.—18 Mz.

SE ALQUILAN dos hermosas y ventiladas habitaciones en Amistad 83, letra A, altos. 12290 18 mz.

ALQUILO DOS cuartos una cuadra Parque La India, hombre solos o matrimonio solo con o sin muebles. Precio $12 con luz. Suárez 15, bajos Mueblería. 12275 17 mz.

REINA 121, altos, casa moderna, se alquilan dos habitaciones a hombres solos o matrimonios sin niños, baños intercalados, comida y teléfono. Amplia terraza, vista la calle. M-6158. 12510 17 mz.

SE ALQUILA una bonita habitación casa particular, hay teléfono. San Juan de Dios 6, altos, entre Compostela y Habana. 12255 17 mz.

UNA hermosa habitación y otra chiquita, propia para señora sola. Animas 90, primer piso. Se exigen referencias. 12184.—16 Mz.

ALQUILO habitación amplia y fresca con baño de agua caliente y fría, lavabo en la habitación, se prefieren hombres solos. Jiménez. Bernaza 41, altos. 12111.—17 Mz.

A hombres solos alquilanse dos cómodas habitaciones en la

DINERO E HIPOTECAS

DESDE 6 y 3|4. Doy dinero con hipoteca, sobre alquileres; plazos largos; entregas parciales; para fabricación. Compro casas. Francisco Figarola. San Juan de Dios 13. Teléfono M-1292. 11065 16 mz.

DINERO PARA FABRICAR. DINERO EN HIPOTECA

En todas cantidades de $20 000 en adelante. Tiempo largo o corto Damos extra corretage si el negocio lo amerita. Altos Droguería Sarrá. Oficina particular. Teléfonos A-4358 y M-6263. 10902 20 mz.

TENGO al 6 y 7 0-0 en todas cantidades. Dr. Marill. Notario. Habana No. 98. 11940 21 mz.

PRESTO dinero desde $500 en adelante, en primeras hipotecas. No corredores. Llame al U-4427. Señor Correa. 11837 16 mz.

DINERO

Hipoteca, todas cantidades desde mil pesos hasta 100,000. Habana, barrios Marianao y para fabricar. Aguila y Neptuno, barbería. Gisbert. M-4284. 10804.—15 Mz.

HIPOTECAS

Tengo dinero para primeras hipotecas desde $500 hasta $80.000 bajo interés para todos los barrios. Operaciones en 48 horas. No corredores. Virtudes 128 bajos entre Escobar y Gervasio. 11095 16 mz

DINERO y solares. Lo doy en hipoteca desde el 7 0|0. Habana y Vedado y repartos, condicional. También un gran solar Alturas Almendares en lo mejor. Precio módico. Informan Allegas esquina a Amargura de 3 a 5 Efectos sanitarios. 11931 15 mz

CLAUDIO R. ARELLANO

Dinero en Hipoteca

Tel. A-8297. Cuba, 50.

E. 706.—27d-5

EN primera hipoteca al siete por ciento tomaré diez y seis mil pesos garantía propiedad en la Habana, valorada en cincuenta mil pesos, trato directo, no pago corretaje. Llame a Calzadilla, propietario A-3761. 11819.—16 Mz.

9.—ENSEÑANZAS

INGLES

por graduado Universidad. Residencia ocho años en Inglaterra. Doctor Torres Hechavarría. Tel. M-6468. 12258 21 mz.

BAILES ESPAÑOLES

Si usted sabe bailes españoles, toca castañuelas y si le interesa una proposición, llame al A-1525. Maestro de bailes. 12282 18 mz

PROFESORA DE INSTRUCCION

elemental y superior con muy buenas referencias, se ofrece para dar clases a domicilio. Avisos al U-4473 12040 17 mz.

ACADEMIA Y COLEGIO "MORALES"

Avenida Menocal 102 (antes Infanta) y San Rafael, 259. Telf. U-3756 Directores: Carlota Morales de Gutiérrez, y Federico Gutiérrez Alberdi. Primera y segunda enseñanza. Taquigrafía, Mecanografía e Inglés. Mecanógrafos en un mes, enseñándoles toda clase de trabajos de oficina y distintos sistemas de máquinas de escribir. Curso especial de Aritmética Se admiten internos, medio y tercio internos y externos. Internado para niñas y señoritas. Clases especiales de economía doméstica, trabajos manuales, bordados en máquina y a mano y corte y costura. 12112 23 mz

ACADEMIA "Martí" de las señoritas González. Enseñan corte, costura y toda clase de labores. Clases alternas, nocturnas y a domicilio. Mazón, letra H. Teléfono U-2517. 11990.—27 Mz.

ENSEÑANZAS

ESTUDIO MARIANO MIGUEL

ESCUELA LIBRE DE PINTURA

PREMIADO en la Exposición Nacional de Bellas Artes de Madrid, de 1904. Expositor de "Societé de Artistas Franceses" de París 1893. Dipoma de Honor del Salón de Otoño de la Asociación de Pintores y Escultores de Madrid 1924 Jurado del Concurso de Aguafuertes del Círculo de Bellas Artes Madrid 1923

Clases de Pintura Estética y procedimientos del color, Aguafuerte, Repujado en cuero y metal, Batik. Clases especiales para Arquitectos, Militares y profesores de Magisterio.

ESTUDIO

Edificio del

DIARIO DE LA MARINA

Telf. U-3094.

407 Ind.

ACADEMIA DE FRANCES, PIANO Y LABORES DE MANO

Clases colectivas y particulares, por Profesoras graduadas de París. Clases nocturnas de 8 a 10 p. m. Se dan también clases a domicilio. Calle 4 No. 253 entre 25 y 27. Tel. F-2658. 11684 9 ab.

Doy clases de piano y solfeo a domicilio. Precios módicos. Informes: calle Pérez 13, altos a todas hora. Luyanó. 12071 20 mz.

GRAN ACADEMIA COMERCIAL DE IDIOMAS, TAQUIGRAFIA Y MECANOGRAFIA, UNICA PREMIADA EN EL CONCURSO PROFESIONAL CELEBRADO EL 28 DE MAYO DE 1922. COLEGIO ELEMENTAL Y SUPERIOR. DIRECTOR: LUIS B. CORRALES. LOMA DE LA IGLESIA DE J. DEL MONTE. TELEFONO 1-2490. CLASES DE DIA Y DE NOCHE. INTERNOS. EN TODAS LAS LIBRERIAS Y EN ESTA ACADEMIA SE VENDE LA UNICA ARITMETICA MERCANTIL PRACTICA, CON PROBLEMAS DE TENEDURIA DE LIBROS, MAS UTIL Y MAS BARATA QUE SE CONOCE.

E 593 Marz 31.

¿QUIERE GANAR $150.00 EN ADELANTE?

Aproveche su tiempo, que no le pesará.

TENEDURIA, CONTABILIDAD Y ANALISIS

Empiece llevando un juego completo de libros, pues es ciencia esencialmente PRACTICA y abandone las teorías confusas. Curso y experiencia en tres meses.

TAQUIGRAFIA PITMAN

(EN ESPAÑOL E INGLES)
INGLES, MECANOGRAFIA, ARITMETICA MERCANTIL, CALIGRAFIA ORTOGRAFIA, ETC

Garantizamos magnífico empleo. Graduados colocados este mes: Gastón López, Pedro Pérez; Julia Baeza; W. Willard y otros.

ATENCION ESTRICTAMENTE INDIVIDUAL

(También por correspondencia)
E. F. TIZOL
(Perito taquígrafo contador)
Profesor del Comercio
Teléfono M-4061
Nueva del Pilar 31, esquina a Clavel, cerca de los Cuatro Caminos
11713 19 ab.

SANCHEZ Y TIANT, Colegio de niñas

Avenida de Simón Bolívar (antes Reina) núms. 118 y 120. Tel. A-4794. La parte más alta de la Habana. Veinte años de fundado. Bachillerato, enseñanza superior y primaria. Veinte afamados profesores. Alumnas internas, medio pupilas y externas. Se facilitan prospectos.

45157 30 mz

Colegio LA GRAN ANTILLA

DE 1a. Y 2a. ENSEÑANZA

Director:
José Ma. Peiró.

Se admiten Internos, Medios Internos y Externos de ambos sexos.

Calle 6 No. 9 VEDADO F-5069

E 632. Marz 31.

ENSEÑANZAS

Academia de Corte y Costura sistema Martí

Directoras señoras GIRAL Y HEVIA, fundadoras de este sistema en la Habana, se dan clases diarias alternas y a domicilio de corte, costura, corsés y sombreros, precios módicos, vendo el método de corte. Neptuno 47. 12021.—11 Ab.

PROFESORA diplomada por el Real Conservatorio de Madrid, enseñanza completa de Solfeo, Violín y Piano, para señoritas, a precios módicos. Vedado, Calle 20, letra C, entre 13 y 15 (a dos cuadras del Paradero). Teléfono F-1255.

Ind 28 oo

GRAN OPORTUNIDAD DE APRENDER A BAILAR

Recién llegadas dos bailarinas del teatro, nos enseña algunos con perfección y rapidez, para dos meses solamente porque embarcamos para México. Enseñamos Fox y Tango, Fox, Vals, Tango de Salón y Gaucho, Pasodoble, Danzón y cualquier baile, usted quiere aprender muy económico. Aprovechen dependientes del comercio. Aguiar 92, altos, cuarto 19, 2 a 9 p. m. 10255.—19 Mz.

BAILES. WILLIAMS. A-1525 BAILES ESPAÑOLES CON CASTAÑUELAS

Para el teatro $10 mensuales en grupo. Aprenda de una vez para siempre el Charleston, el tango y todos los bailes de salón que usted quiera y tome todas las clases que necesite hasta que aprenda a la perfección; 3 personas pueden aprender 8 bailes distintos, cada una $8 o $12 una sola persona. Curso completo. Garantía. Si después de aprender estos bailes encontrase dificultades al bailar por los salones, vuelva de nuevo a tomar otro curso, que no se le cobra nada. Paga una sola vez. Clases particulares en una casa de familia o a domicilio. No hay Academia. Apartado 1033 Teléfono A-1525. Prof. Williams. 9332 26 mz.

Academia de inglés "ROBERTS"

AGUILA, 13, ALTOS

Clases nocturnas 6 pesos mensuales. Clases particulares por el día en la Academia y a domicilio. ¿Desea usted aprender pronto y bien el idioma inglés? Compre usted el METODO NOVISIMO ROBERTS reconocido universalmente como el mejor de los métodos hasta la fecha publicados. Tercera edición pasta $1.00.

E. 707.—Ab. 4.

DOS hermanas profesoras de inglés, con larga experiencia y práctica, darían clases a domicilio o en su propia casa. También lecciones de dibujo y pintura así como decoraciones para vestidos, bufandas, chales, etc. etc. Calle B, número 3, altos. Teléfono F-3354. 9749.—17 Mz.

ACADEMIA MARTI

directora Casilda Gutiérrez, corte, costura, bordados a máquina, clases domicilio. San Mariano 3. Teléfono 1-2326. 10243.—1 Ab.

"ACADEMIA TRUJILLO"

CORRALES 61

Clases de Mecanografía, Taquigrafía, Teneduría de Libros, Inglés, Aritmética, Cálculos Mercantiles, Caligrafía Gramática, Lectura Escritura, etc Enseñanza Preparatoria. Clases por Correspondencia. 11514 8 ab.

10.—EMPLEOS-DEMANDAS

Agentes

SE SOLICITAN agentes de ambos sexos en toda la República. Joyería Iglesias. Monte 118. Habana. 9599 28 mz.

Mecanógrafos y Taquígrafos

SE SOLICITA un taquígrafo o taquígrafa inglés y espanol, que sepa su obligación y tenga práctica en correspondencia. Mercaderes 14. 12259 17 mz.

Varios

IMPORTANTE. Compañía americana necesita persona competente que se haga cargo de oficina y vendedores en cada provincia. El solicitante deberá ser hombre de intachable reputación moral y comercial, poseer unos dos mil pesos en efectivo y prestar fianza de compañía de Fianzas conocida. Al elejido se le dará oportunidad de ganarse de quince a veinte mil pesos anuales. Todos nuestros artículos son de muy fácil venta y de primera calidad. Tendrá que venir a la Habana. La solicitud deberá ser un historial completo de su vida comercial y será tratada estrictamente confidencial. Si usted reune estas condiciones escriba a P. S. Co. Attention General Manager. Apartado 1681. Habana 12298 16 mz.

URGENTE. Se solicitan para varias producciones cinematográficas mujeres jóvenes y elegantes. Alberto Soler. Lagunas 65 B, altos. Teléfono M-3599. 12312 17 mz.

SE solicita una telefonista que hable inglés y tenga experiencia en la atención de una pizarra y que pueda dar referencias de primera clase a su capacidad y conducta. Dirijanse las solicitudes a la Unión Comercial de Cuba. Mercaderes número 14. 12188.—16 Mz.

SE SOLICITA un carpintero para una mueblería para reformar muebles de uso, a sueldo o jornal. Informes: Gervasio 59. Alonso. Tel. M-7875.

SOLICITAMOS vendedores. ¿Se encuentra usted con condiciones para la venta de un artículo de primera necesidad completamente nuevo en el mercado, de la fábrica directamente al consumidor? si es así, puede presentarse a solicitar un muestrario, y le garantizamos una buena utilidad si es activo en el trabajo. Dirijase de 8 a 11 a. m. al señor Jiménez. San José, 69-C, ciudad. 12014.—19 Mz.

EMPLEOS-DEMANDAS

ESTENOGRAFIA de inglés y español con experiencia y conocimiento de claves telegráficas, que pueda suministrar referencias de primera clase con respecto a su capacidad y conducta, se solicita en el Banco del Comercio. Mercaderes número 36. No se presente quien no llene todos esos requisitos. 12187.—16 Mz.

NECESITAMOS vendedor experto en pinturas. Se prefiere hable inglés. Magnífica oportunidad para hombre activo. Dirijase por escrito diciendo aspiraciones, experiencia y referencias al apartado 769. Habana. 12142.—16 Mz.

SE SOLICITAN

Casa de comercio o representante de primera clase para la venta y la representación de una gran de novedad francesa: Fonógrafos portátiles de bolsillo tocando todos los discos. Dimensión 15x7. 5x5. Buena comisión. Escribir con referencias a André Saint Cyr. Chicago Boarding House, Prado 117.

11412—19 Mz.
12237 17 mz.

11.—EMPLEOS-OFERTAS

Agentes

SE solicitan agentes de creyones 20 por 100, utilidad. Informes Jesús del Monte y Santa Emilia, de 12 a 2. Fotografía Apolo. 11532 19 mz

Tenedores de Libros

MAYOR Y RODRIGUEZ
(Expertos en Contabilidad)
Toda clase de trabajos en contabilidad. Balances. Sistemas. Informes. Libros atrasados. Memorias de Sociedades Anónimas, etc. Teléfono: A-6892. Apartado 1968.

8486—20 Marzo.

Mecanógrafos y Taquígrafos

DESEA colocarse una mecanógrafa en castellano en oficina seria. Informes: Tel. M-3349. 11388 17 mz.

Oficinistas varios

SEÑOR experto en contabilidad y manejo de oficina con nueve años de experiencia al servicio de Banco, dominio completo del inglés y español, solicita proposiciones para empleo de responsabilidad. Magníficas referencias. F. A. R. Apartado 731. Teléfono M-6783. 12375.—22 Mz.

JOVEN español desea colocarse en oficina de casa de comercio, no aspira a mucho sueldo y tiene referencias de donde ha trabajado. Llamar al A-7718. Jardón. 11835.—16 Mz.

SE ofrece un joven para ayudante de carpeta, sabe escribir a máquina, prefiere una casa de comercio, tiene quien lo garantice. Teléfono M-8313. 11807.—21 Mz.

FARMACEUTICO químico. Gran práctica laboratorio. Solicita regencia activa o sociedad en farmacia o laboratorio del interior de la República. Informa: A. Bello. Droguería Sarrá, oficina. 11802.—18 Mz.

12.—ESTABLECIMIENTOS

Arrendamientos

CON regalía se vende un contrato de cinco años de la mejor esquina, punto comercial para café o barra. No hay cosa mejor, de 2 a 4 en Monte 2 D. Informa Francisco Fernández 12198 17 mz.

Ventas

VENDO, café cantina por tener que ausentarme urgentemente también admito socio competente que administre el negocio en mi ausencia. Informa, Monte 272. 11610.—25 Mz.

SE VENDE una sastrería con buena marchantería, un punto muy comercial, Compostela 100 entre Muralla y Sol, por haberse muerto su dueño. Informan en la misma. 12306 17 mz.

BODEGA. Ocasión, se vende barata Reparto Batista 11 y Fonts. Informan en la misma. Trato directo con el dueño. 12176.—19 Mz.

SE vende una carnicería barata, vende 100 kilos diarios. Informan: F-2215. 12165.—16 Mz.

BODEGA CANTINERA

En la mejor calzada de la Habana, paga poco alquiler. Se da por la mitad de su precio. Su dueño Núñez. San Lázaro y Hospital. Ferretería. 12232 16 mz.

GANGA, FONDA

por tener que embarcarse su dueño, se vende una fonda en calle Oficios 31, entre Santa Clara y Luz, tiene buen salón, paga poco alquiler y tiene buen contrato. Informan en la misma. 11484.—8 Ab.

POR no poderlas atender se vende una fonda y una bodega o se admite un socio para la bodega y otro para la fonda aunque aporte poco dinero, dan razón: Calle Luz, número 97. Agencia de Colocaciones. Teléfono A-9577. 11294.—16 Mz

MOLINO de café eléctrico dos corrientes casi nuevo, vendo muy barato; varios libros para escribir, libretas y tapices. Informan Jesús del Monte 517. Pregunten por Jaime. 11636.—13 Mz.

SE VENDE una vidriera moderna de tabacos, cigarros, quincalla y billetes cerca del Parque, contrato cuatro años y medio, poco alquiler. Informan en la calle Habana número 71 (café). Joaquín García. 10736.—19 mz.

ESTABLECIMIENTOS

MANUEL LLENIN

El DIARIO DE LA MARINA recomienda a este acreditado corredor, compra y vende casas, solares y establecimientos. Domicilio y oficina: Figuras 78 Tel. A-6021. De 11 a 5 y de 5 a 9.

HOTEL Y RESTAURANT

En 18,000 Hotel y Restaurant, cerca los muelles, en 6,500 Café y Fonda cerca Obrapía, esquina punto muy comercial. Figuras, 78. Manuel Llenín.

GRAN CAFE Y RESTAURANT

En 13,000 gran café y restaurant cerquita San Rafael, entre Galiano y Prado, otro en 8,000 pesos en gran Calzada. Figuras 78. Manuel Llenín.

CAFE Y FONDA

En 5,200 pesos café y fonda en Calzada importantísima; en 5,000 pesos café en Belascoain bien montado, contratos largos. Figuras 78. A-6021. Manuel Llenín.

BODEGA, CANTINA Y LUNCH

En 10,000 pesos bodega cantina y lunch, vende 130 pesos a prueba, se garantizan a comprador seguro, punto inmejorable. Figuras 78. A-6021. Manuel Llenín. 11196.—18 Mz.

PARA BODEGAS CANTINERAS; SOLAS EN ESQUINA, ESCOGIDAS, CON BUENOS CONTRATOS, VEA A SUAREZ, CERRO, 537

entre Tejas y Buenos Aires. Muchas bodegas, de todos los precios y con poco de contado.

LOCAL DE ESQUINA PARA BODEGA O BARRA, CON CONTRATO

de 7 años, cerca del Muelle, en calle exclusivamente comercial y de negocios. Informa: Suarez, Cerro 537, entre Tejas y Buenos Aires. 12337.—25 Mz.

SE vende en 450 pesos una vidriera de tabacos, quincalla y lotería, urgente que su dueño tiene que atender un café. Informan en la misma: Paula 63. 12388.—23 Mz.

SE vende una vidriera de tabacos y cigarros, quincalla y billetes de lotería, tiene buen contrato, paga poco alquiler, es buen negocio. Informan: San Lázaro 388 y Marina. 11983.—17 Mz.

FONDA, se vende. Se da barata. La abrí hace tres años; deseo embarcar Informes Egido 2, vidriera de tabacos. 11955 20 mz

SE VENDE

Tienda mixta, en Gaspar, Provincia de Camagüey. Local inmejorable, frente al Paradero, con ocho años de contrato. Renta 150 pesos mensuales, que se sacan de alquiler y suministro de agua. Forma de pago: 50 por ciento al contado y el resto 25 por ciento al primer año y 25 por ciento al segundo año. Dirigirse a indefonso Iturmendi. "El Encanto". Gaspar. Camagüey. 11840.—17 Mz.

BAR EN $4,600

Se vende a una cuadra de la calle Obispo por desavenencia de socios, no es cuento, hay buen contrato, poco alquiler y montado con todos los adelantos modernos, costó más de $9.000 el montarlo; esto es negocio para el primero que lo vea. Informes señor Rodríguez. Empedrado 34. A-1657. 11909 16 mz.

BONITO negocio $3.500. En $3.500 y reconocer pequeña cantidad, a pagar con comodidad se vende un hermoso café y fonda, magnífica esquina, buen local con 15 mesas, elegante cantina, buen contrato, hace buena venta. Informan en el Tel. 1-7305, de 10 a. m. a 2 p. m. Pregunte por el dueño. No corredores 11939 19 mz.

BUEN negocio se solicita un socio para el jiro de fonda y también se vende de día muy barata por asuntos que se le explicará al que venga a comprar. Informan: Infanta y Ayestarán café, Adolfo Carneado. 11680.—17 Mz.

Registradoras y Accesorios

No se deje engañar, 40 por ciento más baratas, 20 por ciento descuento en ventas al contado en 120 días. Garantía completa. Plazos cómodos desde $5.00. Todos los modelos. Ventas, cambios, compras y reparaciones. J. R. Ascencio. Largest Independent Importer Dealer in Cuba. Oficina Campanario 89. Teléfono M-9571. Apartado 2512. Habana. 10998.—21 Mz.

FONDA. Se vende en el centro más comercial de la Habana con mucha clientela y buen contrato, se da muy barata y con facilidades en el pago. No quiero intervención de corredores. Informan: Aguila 128. 10660.—19 Mz.

AVISO, SE VENDE

Una fonda en el centro de la Habana con mucha y buena clientela y buen contrato, se da barata a la primera oferta razonable que se presente sin intervención de corredores. Informan Aguila 128. 10619.—19 Mz.

BUEN NEGOCIO

Por tenerme que embarcar rápidamente, vendo o traspaso mueblería acreditadísima, gran existencia, renta económica. Dirigirse a Muebleste. Apartado 2551. E 720 8 d 11

13.—FINCAS RUSTICAS

Arrendamientos

FINCA RUSTICA

Solicito señor o señora que tenga finca propia, de alguna extensión y cercana a la Habana, para expotaría debidamente, (en sociedad o como se convenga) dedicando parte a cría de avés y conejos de raza. Negocio serio y productivo. Experiencia efectiva varios años. Mis ejemplares obtuvieron primeros premios última Exposición. Escriba a Jenaro López. Granja "Los Cocos". Villa María. Guanabacoa. 12132.—18 Mz.

FINCAS RUSTICAS

Ventas

SE VENDE finca bien situada, propia para crianza, sembrada de yerba, establo de vacas, buenas condiciones, tiene 15 o 20 vacas, 2 carretones, para el reparto, con una venta diaria de $20.00. Informa Emilio Mendive. Manzana de Gómez 23, Pogolotti. Teléfono FO-7105. 12319 16 mz

RUSTICAS

Vendo acción una caballería en calzada, 9 kilómetros Habana, muchas siembras, con vacas, bueyes y aperos $1,500, sin animales 800 pesos. También un lote de 10,000 metros terreno, sus cultivos 300 pesos, tiene casa y arboleda y vendo desde un 1|4 hasta dos caballerías. Díaz Minchero, Guanabacoa, Villa María. También doy en arrendamiento un chalet y lote de terreno, sus cercas y siembras 100 pesos, su renta 20 pesos. 11641.—21 Mz.

14.—FINCAS URBANAS

Ventas

DE OCASION. En lo mejor del Reparto Batista y acabado de construir, se vende a una oferta razonable un pequeño chalet tipo "rústico", con techos monolíticos, todo decorado y pintura de aceite, con baño intercalado a todo lujo, tranvías eléctricos a la puerta y a dos cuadras de los del Havana Central. Informa Sr. Simón Sittenfeld. Lawton 44. Tel. I-6694. 12305 19 mz.

SE vende en Santa Ana 58, (cincuenta y ocho) una casa acabada de fabricar, con sala, 3 cuartos, baño intercalado, comedor, cocina y servicios. Informan en el 60 de la misma calle Santiago Rodríguez. 12390.—30 Mz.

GUILLERMO DEL MONTE
HABANA NUMERO 82
FRENTE AL PARQUE DE SAN JUAN DE DIOS

EN PERSEVERANCIA: casa de mampostería de dos plantas, siete metros de frente. Renta 160 pesos. Precio 22,000 pesos.

VEDADO, en la calle G, muy próximo a Línea, solar de centro de 13.66x50, 683 metros. Precio 30 pesos metro.

EN INDUSTRIA, casa de mampostería de dos plantas, ocho metros de frente en total 103. Renta 140 pesos. Precio $19,000.

VEDADO, en la calle 4, muy próximo a Línea, parcela de centro de 20x36. Precio 30 pesos metro.

12381.—17 Mz.

REPARTO MENDOZA, VIBORA

Vendo o alquilo precioso chalet jardín, portal, sala, tres cuartos, baño intercalado, hall, comedor, cocina, cuarto criados y servicio, precio 11,000, dejo cinco en hipoteca. Milagros, entre Estrampes y Juan Delgado. Informa: al lado. Teléfono 1-3432. Merián. 12139.—20 Mz.

CASI REGALADA

Vendo en el modernísimo y pintoresco reparto de Santos Suarez, la mejor casa de moderna construcción, amplia, muy amplia en una superficie aproximadamente de mil varas cuadradas, consta de portal, sala y saleta amplias, separadas por columnas de escayola, galería preciosa toda decorada y cubierta con finísimos cristales, 4|4 para familia, regio cuarto de baño de lo mas fino, salon de comer, amplio y todo azulejado, hermosa cocina, pantry, 2|4 de criados y baño, garage para tres máquinas, patio y buen traspatio, hay que verla para poder apreciar, se puede adquirir por $12,000 y reconocer $10,000 al 8 por ciento, también se cancela para verla, esta la llave en Monte 317, Ara 1988. 12130.—16 Mz.

VENDO

una linda casa, aun sin estrenar, en la calle Santa Emilia, parte alta, es preciosa, consta de portal, sala, saleta, dividida por columnas tres grandes cuartos, cuarto de baño intercalado, comedor al fondo, buena cocina, cuarto y servicio de criados, patio y traspatio, precio: $9,500, dueño en Monte 317.

VENDO

en Santos Suárez modernísima casa de dos plantas, próximo al tranvía, buena construcción, consta de jardín, portal, sala, comedor, cocina y servicios criados y amplio patio al fondo para garage. No rehusaremos ninguna oferta que sea razonable y daremos amplias facilidades para el pago. Informan: J. Cortada y Co. S. en C. Teléfono 1-6593. 11497.—16 Mz.

CERRO, CASA DE MADERA

portal, sala, comedor, dos cuartos, servicio sanitario, cocina, traspatio, renta 25 pesos, dos cuadras de la Calzada $2,200. Informen: Santa Teresa 23, entre Primelles y Churruca. Teléfono 1-4370. 10622.—19 Mz.

15.—HOSPEDAJES

Casas de Huéspedes

CASA de huéspedes La Milagrosa. En esta hermosa casa encontrarán hermosas habitaciones y apartamentos con vista a la calle y con servicios privados. Las hay de todos precios. Cocina criolla y española. Teléfono M-7519. Teniente Rey 38 esquina a Aguiar. 12095 18 mz.

GRAN casa de huéspedes Galiano 109, altos del City Bank se alquilan habitaciones con baño privado, las hay sin baño, casa moderna y comida excelente. 11446.—19 Mz.

CASA DE HUESPEDES

La Comercial, Muralla 12 esquina a San Ignacio. Esta casa ofrece amplias habitaciones para personas de gusto y departamentos para familias estables y de gusto, todos tienen lavabos de agua corriente. Por hospedaje completo desde 35 y 45 pesos por persona, según la habitación que elijan al mes. Teléfono A-0207. Se admiten abonados al comedor. 11112 16 mz

FINCAS URBANAS

BUEN NEGOCIO

SE vende con regalía y largo contrato en la mejor calle comercial, un hermoso local para cualquier ramo. Informes: Máximo Gómez, Monte, número 163. 11188.—23 Mz.

CERRO, VENDO UNA

casa mampostería de sala, saleta, dos grandes cuartos, cocina, servicio sanitarios con seis de frente por 42 metros de fondo, entrada independiente con árboles frutales, es ganga, en $4,500. Informe: Santa Teresa 23, entre Primelles y Churruca. Teléfono 1-4370. 10621.—19 Mz.

ESQUINA 43,000

en la Habana, renta el 12%; única ocasión Trabadelo, Crespo 32, de 3 a 4. No palucheros. 1075976 mz.

EN SAN ANASTASIO, media cuadra de San Francisco, vendo casa moderna, cielo raso, sala, saleta, tres habitaciones, baño intercalado, patio y traspatio $2.500 y reconocer $4.500 al 8 0|0. Dirigirse por escrito al Apartado 1201 esta ciudad 10532 18 mz.

Para industria y almacenes

Véndense en el Cerro dos grandes casas, juntas con una superficie edificada de 714 metros cuadrados. Informan: Gallano 34 altos. 11265 23 mz.

SE VENDEN cuatro casas de construcción moderna, una de tres pisos en la calle 19 del Vedado, otra de tres pisos en la calle de Mazón y dos casa de 2 pisos en la calle de San Francisco, Víbora. Gran negocio. Informes: U-1546. 12309 20 my.

SE VENDEN en el Reparto La Sierra casas desde $10,000 a $26,000 todas bien fabricadas y bien situadas. Facilidades de pago. Dirigirse a Leandro Magadan, de 1 a 5 p. m. días laborables. Oficios 48 altos. Tel. M-7477. 12235 20 mz.

EN LA CALLE Rayo vendo una casa de altos con sala, comedor, 4 cuartos Es buena y se da barata. Informa: Francisco Fernández de 2 a 4 en Monte 2 D.

PROXIMO a Obispo vendo una casa. Tiene comercio, es de altos y renta $400 de 2 a 4 en Monte 2 D. Informa Francisco Fernández. 12197 17 mz

ALVAREZ, después de larga temporada, se ofrece a su numerosa clientela, en compra venta de casas, solares, establecimientos, hipotecas al 6 y medio. Seriedad, reserva, casa San José para fabricar excelente medida. San José, 65, bajos, de 1 a 3. 12174.—19 Mz.

SE vende la casa Colina 4-D. Informes: Rafael. Teléfono 1-3830, de 8 a 9 p. m. 12002.—19 Mz.

EN EL CERRO UNA CASA DE

construcción moderna de sala, comedor, tres cuartos, servicio cocina y luz eléctrica, es ganga, en $3,500. Informen en Santa Teresa 23, entre Primelles y Churruca. Teléfono 1-4370. 11810.—26 Mz.

EN EL CERRO, VENDO

casa a media cuadra del paradero con sala, comedor, dos cuartos, servicio sanitario toda de mampostería en $3,000. Informan: Santa Teresa 23. Teléfono 1-4370. 11811.—26 Mz.

CON SOLO $10.000 se hace usted de 4 casas, calle Suárez 116 y 116 A, dos plantas. Informan Teléfonos A-4358 y M-6263. Ezequiel Martínez. 11754 17 mz.

VENDO la hermosa casa Cerrada 24 una cuadra de Cristina, en la parte alta de la loma, con hermosa sala, saleta, comedor, 5 cuartos, cocina y baño buen patio y dos ventanas al frente, preparada para altos. Precio: $13.000. Triana. Franco 3. Teléfono U-4217. 11713 18 mz.

FRANCISCO FIGAROLA Y OBREGON

corredor de fincas rústicas y urbanas tiene el gusto de participar a sus amigos y clientes, haber establecido nuevamente sus oficinas de negocio en la calle de San Juan de Dios 13 Tel. M-1292. 11067 16 mz.

SACRIFICAMOS casa número 100, Estrada Palma (Víbora), con jardín, portal, sala, saleta, comedor, tres dormitorios, baño completo intercalado, cocina, saleta de comer, cuarto de criados y amplio patio al fondo para garage. No rehusaremos ninguna oferta que sea razonable y daremos amplias facilidades para el pago. Informan: J. Cortada y Co. S. en C. Teléfono 1-6593. 11497.—16 Mz.

HOSPEDAJES

CASA de huéspedes El Cosmopolita Obrapía 91, teléfono A-6778. Ofrecemos apartamentos con balcón a la calle, e interiores, propios para matrimonios, desde 60 hasta 85 pesos y desde 30 hasta 50 pesos para hombres solos; todos amueblados, con sus baños privados. Inmejorable comida y buena asistencia. Admitimos abonados al comedor. 11461 19 mz

LA CENTRAL

Casa cómoda y ventilada, con un trato esmerado para nuestra clientela. Camas desde $4.50 en adelante. Cerca Estación Terminal. Egido 42 y 45. Teléfono A-5864. 11493 8 ab.

GRAN casa para familias. Aguila No. 113 esquina a San Rafael. En el punto más céntrico de la Habana Habitaciones y departamentos con vista a la calle y con baño privado. Servicio esmerado. 11168 17 mz.

HOTEL "PAN-AMERICA"

Lamparilla 58. Casa huéspedes. Se alquilan habitaciones con vista a la calle. Precios económicos. Se reciben abonados. Tel. A-6878. 11534 24 mz.

Hoteles

HOTEL ESPAÑA

Villegas 58, esquina a Obrapía. Espléndidas habitaciones a la calle con todo confort, para familias de buen gusto desde 45 pesos en adelante; moderna instalación de servicios higiénicos con agua fría y caliente, cocina cosmopolita. Engls spoken. Teléfono A-1832. 11788.—26 Mz.

HOTEL MAJESTIC

Belascoain 5 Este magnífico hotel, montado a la moderna con 250 habitaciones con baños y teléfonos privados, gran restaurant con amplias terrazas, único en la Habana que puede satisfacer a las familias estables por su cuenta, administración y su buena cocina. Teléfono centro privado: M-9845 y M-9846. 11521 17 mz.

BRAÑA Y EL CRISOL HOTELES

Las mejores casas para familias, todas las habitaciones con servicio privado, habitación y comida para dos personas $75, 80 y 90 mensuales. Crisol, Lealtad 102. Tel. A-9158 Eraña, Animas 58. Telf. A-6787. E 637 Marz 31.

THE SAVOY

Hermosa residencia para familias en la parte más fresca del Vedado. Excelente cocina, table d'hote, mesas separadas. Todas las habitaciones con ventilación recia. Abundante agua fría y caliente Sesenta metros de hermoso portal, siempre fresco y sombra. A media cuadra del tranvía de la calle 17 y a 2 cuadras y media del tranvía de la calle 9 (Avenida Wilson) A diez minutos del Parque Central. Tel. F-5270.

F ESQUINA A 15, VEDADO.

LA CASA DE LAS ESTATUAS

E 717 21 mz.

HOTEL "PAN-AMERICA"

Lamparilla 58. Se alquilan magníficas habitaciones con agua corriente y vista a la calle. Esta casa es especial para familias. Se reciben abonados al comedor con precios económicos. Teléfono A-6878. 7858 16 mz.

AVISO

El Hotel Roma, de J. Secarrás, se trasladó a Aramburu y Compostela, casa de seis pisos, con todo confort, habitaciones y departamentos con baño, agua caliente a todas horas, precios moderados. Teléfonos M-6944 y M-6945. Cable y telégrafo Romotel. Se admiten abonados al comedor. Ultimo piso. Hay ascensor. 10 556 21 mz

HOTEL RESTAURANT TORREGROSA

Compostela 65 y Obrapía, en el corazón del distrito comercial y bancario Habitaciones con baño privado, agua caliente, elevador día y noche desde $1.00 para arriba. Especial para familias. 9832 29 mz.

16.—INSTRUMTS. DE MUSICA

PIANOLA Aeolian. Se vende una muy barata en Aguila 139. 12382.—30 Mz.

SE venden dos magníficos y antiguos violines italianos y un violoncello francés. Teléfono FO-7719, por las tardes. 12392.—22 Mz.

PIANOS, pianolas e instrumentos al contado y en plazos módicos. Música impresa y estudios para todos los conservatorios Pianos de alquiler, afinaciones y reparaciones. Calidad y bajo precio. Viuda de Carreras y Ca. Prado, 115, teléfono A-3462. E 636. Marz 31.

Pianos nuevos de las marcas Majestic, a $340.00, automáticos $450.00. Victrolas a plazos, $2.00 semanales.

JOHN L. STOWERS
San Rafael No. 29.
Teléfono A-3962. Habana.
E 703 31 mz

FOLLETIN 1

GASTON LEROUX

EL FANTASMA DE LA OPERA

(Novela)

Traducción de

E. SARMIENTO

De venta en la librería "Académica" de la Vda. de González e hijos, Prado 93, bajos del teatro Payret Teléfono A-9421.

PREFACIO

En el que el autor de esta singular novela cuenta al lector cómo adquirió la certeza de que el fantasma de la ópera ha existidio realmente.

El fantasma de la Opera ha existido. No fué en modo alguno, como se ha creído mucho tiempo, una inspiración de artistas, una superstición de directores, la creación extravagante de los cerebros excitados de las señoritas del cuerpo de baile o de sus madres, de las acomodadoras, de las empleadas del vestuario o de la portera.

Sí, ha existido en carne y hueso, aunque tomaba todas las apariencias de un verdadero fantasma, es decir de una sombra.

En cuanto empecé a compulsar los archivos de la Academia Nacional de Música, me chocó la coincidencia sorprendente de los fenómenos atribuidos al fantasma con el más extraordinario y más fantástico de los dramas que han conmovido a la más alta sociedad parisiense, y pronto debía ser llevado a la idea de que acaso se pudiera explicar racionalmente éste por aquéllos. Los sucesos no datan más que de unos treinta años, y no sería difícil encontrar hoy todavía, en el mismo saloncillo de la danza, ancianos muy respetables y cuya palabra no se puede poner en duda, que se acuerden, como si la cosa fuera de ayer, de las condiciones misteriosas y trágicas que acompañaron al rapto de Cristina Daé, a la desaparición del vizconde de Chagny y a la muerte de su hermano mayor, el conde Felipe, cuyo cuerpo fué encontrado en la orilla del lago que se extiende debajo de la Opera, por la parte de la calle Scribe. Pero ninguno de esos testigos había creído hasta ahora deber relacionar a esta horrible aventura el personaje más bien legendario del fantasma de la Opera.

La verdad penetró lentamente en mi espíritu turbado por una averiguación que tropezaba a cada instante con sucesos que a primera vista se podían creer extraterrenales, y, más de una vez, estuve a punto de abandonar una tarea en la que me extenuaba persiguiendo, sin atraparla jamás, a una vana imagen. Por fin, tuve la prueba de que mis presentimientos no me habían engañado, y fué recompensado de todos mis esfuerzos el día en que adquirí la certeza de que el fantas

INSTRUMENTOS DE MUSICA

SE vende un piano con magníficas voces y nuevo en 75 pesos. Calle 17, número 595, entre 26 y 28. 11991.—27 Mz.

Pianos nuevos a plazos. 10.00 al mes; automáticos $15.00. Victrolas $8.00 mensuales.
JOHN L. STOWERS
San Rafael No. 29.
Telf. A-3962. Habana.
E 704 31 mz

17. MAQUINARIAS

Ventas

PARA imprenta Venta de maquinaria Se venden máquinas de ptdal, de rotación, tipos de imprenta, máquinas de coser con alambre, cuchilla de cortar, chivaletes, armatostes mostradores y dos cajas de hierro. Informan Cuba 67.
12245 19 mz.

Vendo un tostador de café Rápido Ideal de 25 kilos en magníficas condiciones, un motor eléctrico de 2 caballos de 220. Lo doy al contado o a plazos. Informan Dolores 21, J. del Monte entre San Leonardo y Enamorados. 12267 22 mz

TALLERISTAS DE MADERA
Se venden baratos, cepillos, sierras y todos los aparatos de una gran sierra. Vives, 99. 11915.—20 Mz.

MOTOR ELECTRICO
Se vende uno de 75 caballos y su control y accesorios de maquinaria. Vives 99. 11974.—20 Mz.

BOUZA Y CA.
Fabricante de los afamados Tostadores de Café para trabajar con alcohol y gas, desde 5 libras hasta 60, de capacidad. Surtido completo de estos mismos para adaptarlos a motores. Bouza y Ca. Calle Luz 40 1 2. Tel. M-8850. 11118 17 mz.

A LOS COLONOS Y HOMBRES DE NEGOCIOS
NEGOCIO DE OCASION
Se vende una gran máquina de arar completamente nueva de gran potencia, sesenta caballos, engranages de acero, se entrega trabajando perfectamente. Con la misma si el comprador desea se le venden tres tandas de arados de los más modernos, nuevos completamente con discos de treinta pulgadas. Tanto la máquina como los tandes de arados se venden a la mitad de su valor real y para facilitar la venta se admitiría en pago de casi toda la totalidad algún terreno en la Habana o sus repartos. Se ruega a la persona que le interese este negocio, vea personalmente la máquina y a poder ser se acompañe de un experto para comprobar la veracidad de este anuncio. Para ver la máquina y tratar de precio póngase al habla con el señor Pedro Rodríguez Coll en el Pueblo de Aguacate. 10616.—19 Mz.

18. MUEBLES Y PRENDAS

Compras

COMPRAMOS toda clase de muebles, cajas de hierro, archivos y muebles de oficina, pagándolos más que nadie. Llame al Tel. M-8285.
11607 17 mz.

COMPRO BAULES MALETAS
y todo lo de viajes de uso y fotografía en todas cantidades, también saldos de esos objetos, voy enseguida. Teniente Rey 106. Teléfono M-4873, frente al DIARIO. 12019.—19 Mz.

COMPRO muebles, cajas de caudales, pianolas, Victrolas, lámparas, rollos y ropa en cualquier cantidad. "La Libertad". San Nicolás 254. Teléfono M-3662. 10456.—18 Mz.

Ventas

MAQUINAS "SINGER"
Para talleres y casas de familia. ¿Desea usted comprar, vender o cambiar máquinas de coser, al contado o a plazos? Llame al teléfono A-8381. Agencia de Singer, Pío Fernández.
711 31 mz

DINERO
En pignoraciones sobre joyas interés económico y en todas cantidades, La Nueva Mina, de Bahamonde y Fernández, sucesores de Ricardo Rivera, Bernaza 8. Teléfono A-3662.
E 726 10 ab.

SE VENDE una vitrina dorada tres cuerpos, fina; un juego oficina con buró; dos juegos cuarto de tres cuerpos a $200; dos juegos sala, meple a $75; uno recibidor caoba $95 y $60; un juego comedor inglés $125; uno caoba, costó $650. Se da barato; una nevera, tres aparadores sueltos; 5 escaparates desde $15; lunas $25; dos pianolas y muchos más muebles Gervasio, 59 entre Neptuno y San Miguel. Tel. M-7875. 12107 16 mz.

NO COMPRE
muebles sin antes visitar "La Casa Soto y Rivera". Precios sin competencia, juegos de cuarto, cinco piezas, 75 pesos; id. comedor 9 piezas, 67 pesos; de sala, 12 piezas, 74 pesos. Gran surtido en piezas sueltas. Ventas al contado y a plazos. Neptuno 211, casi esquina a Marqués González. Teléfono U-2856. También compramos muebles usados. E 694.—29d-3

LA CASA CIRIACO
El ex-operario de la casa "Life" se encuentra establecido y trabajando por cuenta propia, para darle mejor negocio a su clientela y al público en general. Esmalto mimbres y toda clase de muebles, dejándolos como de fábrica, pues cuento para ello con el moderno automizador, a precios sumamente económicos. También sacamos la pintura vieja. Manrique 64. Tel. M-3122.
11522 17 mz.

VENDEMOS un juego de recibidor, tapizado; uno de comedor, de cedro Apodaca 58 entre Suárez y Revillagigedo. 10607 15 mz

LA SEGUNDA COMPETIDORA
Préstamos y almacén de muebles. Se realizan grandes existencias de joyería fina, procedente de préstamos vencidos, por la mitad de su valor. También se realizan grandes existencias en muebles de todas clases, a cualquier precio. Doy dinero con módico interés, sobre alhajas y objetos de valor, guardando mucha reserva en las operaciones. Visite esta casa y se convencerá. San Nicolás 250, entre Corrales y Gloria Teléfono M-2875.

RUFINO G. ARANGO
Se compran y cambian muebles y Victrolas, pagando los mejores precios.
E 640. Marz 31.

MUEBLES Y PRENDAS

SE vende un juego de cuarto nuevo, completo, escaparate de tres cuerpos, juego de sala blanco, tapices y varias lámparas y cuadros finos al óleo, se da muy barato por tener que embarcar su dueño antes del día 18 de este mes. Informes: Sr. Jordán en Angeles 36, bajos. Teléfono M-1505, de 8 a 11 y media y de 1 a 6. 12168.—16 Mz.

INTERESANTE
Si usted necesita comprar muebles, no lo haga sin antes visitar la casa González y Díaz, Neptuno, número 167 teléfono M-8844, gran almacén de muebles finos y corrientes, y ahorrará usted dinero; vendemos al contado y a plazos. Las ventas para el interior, no pagan embalaje, visítenos y se convencerá.
NOTA:
COMPRAMOS MUEBLES
LLAME AL TELEFONO M-8844
348.—28 Feb.

Registradoras y Accesorios
no se deje engañar, 40 por ciento más baratas, 20 por ciento descuento en ventas al contado en 120 días. Garantía completa. Plazos cómodos desde 5 pesos. Todos los modelos. Ventas, Cambios, Compras y Reparaciones. J. R Ascencio. Largest Independent Importer Dealer in Cuba. Oficina Campanario 89. Teléfono M-9571. Apartado 2517. Habana.
10999.—21 Mz.

MUEBLES BARATOS
Ganará dinero si antes de comprar ve nuestro variado surtido en juegos completos y piezas sueltas; juegos de cuarto, marquetería, $110; comedor, $75; sala, $50; saleta $70; escaparates, desde $10; camas $7; cómodas, $14; aparador $14; mesas correderas, $7; sillas, $1.50; sillón $3; y otros que no se detallan, todo en relación a los precios antes mencionados. También se compran y se cambian en
"LA PRINCESA"
S. RAFAEL, 107. Tel. A-6926.
E 635 Marz 31.

"EL VESUBIO" EN ERUPCION
Interesantísima liquidación de muebles, victrolas, máquinas de escribir y joyería de relance a precios muy bajos. Ofrecemos al público un 50 por ciento de ventaja comprando en esta su casa. El Vesubio. Mueblería joyería y casa de préstamos. Factoría y Corrales, casi al fondo de "La Isla de Cuba". Tel. M-7337.
10981 16 mz.

LA NUEVA MODA. Juegos completos y toda clase de muebles sueltos a precios muy bajos. También se cambian en San José 75, casi esquina a Escobar. Tel. M-7429. M. Guzmán.
10358 1 ab.

ESMALTAMOS Y BARNIZAMOS MUEBLES FINOS
tapizamos en todos estilos, arreglamos muebles viejos dejándolos como nuevos, especialidad en neveras y dorados. Llame y se convencerá. Virtudes, 154, moderno. U-3417.
10946.—21 Mz.

PRESTAMOS DINERO
"LA NACIONAL"
Sobre alhajas y objetos de arte a módico interés. Se liquidan grandes existencias de joyas y muebles de todos estilos a precios sin competencia, se compran muebles de uso modernos. Villegas número 93. Teléfono A-9915
11464 9 my.

COLCHONES
colchonetas, almohadas, cuando necesite algunos de estos artículos o reformar los que tenga en uso. Diríjase a la fábrica, economizará el 50 por ciento. Aguila, 180. Teléfono A-2273. 9143 27 mz

MUEBLES BARATOS
"LA MISCELANEA"
San Rafael, 115
Escaparates $10, con lunas $25, aparadores $10, modernos $14; coquetas $14; juegos de cuarto $90, con marquetería $100; hay taqueados en esmaltes de sala, de cuarto, de recibidor, de todos precios, piezas sueltas, vitrinas $22; máquinas de coser, relojes, cuadros, camas de hierro de $8, burós, sillería de todos modelos, columnas $2; mesas correderas $8; peinadores, vestidores, sillas americanas en cantidades, lámparas, cheislongs $15; macetas, 6 sillas y dos sillones, $18; libreros, mimbres, juegos de comedor $75 y muchos más muebles, que no se pueden detallar. Precios de verdadera ganga. San Rafael 115. José Guzmán. Teléfono A-4202.
E 590 Marz 31.

"EL MODELO"
Damos dinero sobre alhajas, tenemos gran surtido de mueble de todos estilos, compramos muebles de uso modernos, pagándolos mejor que nadie, componemos relojes garantizando el trabajo. Monte 402. Teléfono A-9540.
10980.—5 Ab.

SE ARREGLAN MUEBLES
antes de vender o cambiarlos por otros que seguramente serán más malos, llámenos; nuestro taller exclusivamente para muebles de uso, nos permite dejárselos como nuevos Esmaltes, tapices y barnices. Envasamos toda clase de muebles. El Arte. Manrique 122. Tel. M-1059.
10012 31 mz.

JUEGOS DE CUARTO, $78
Compuestos de 5 piezas, todo nuevo; otro de marquetería, 95 pesos con filete blanco 100; otros estilos muy baratos, vendemos a plazos.

JUEGOS DE COMEDOR, $70
Con 9 piezas, todo nuevo color caoba con bronces $100, tamaño grande, varios estilos $145, marquetería, 9 piezas $100. Vendemos a plazos.

JUEGOS SALA Y RECIBIDOR
Juego sala, 14 piezas, $68; recibidor, en cualquier color, con 8 piezas $70; mimbre tapizado, $100.

JUEGOS CUARTO ESMALTADO
Con 5 piezas varios colores y estilos, 130 pesos, de 3 cuerpos, 250 y toda clase de muebles que se desee. Vendemos piezas sueltas; aceptamos ventas a plazo "La Casa Vega", Suárez 15, entre Corrales y Apodaca. A-1033.
9933.—16 Mzo.

A PLAZOS
Se venden cajas de caudales de varios tamaños y muebles de todas clases. Préstamos sobre prendas y objetos de valor y arte. "La Hispano Cuba". Teléfono A-8054. Villegas 6, por Monserrate.

DINERO
No reparamos intereses. Préstamos sobre alhajas y objetos de valor.
LA HISPANO CUBA
Villegas 6, por Avenida de Bélgica, antes Monserrate. Teléfono A-8054.

COMPRAMOS
Muebles de oficina, archivos, máquinas de escribir, cajas de caudales y máquinas de coser Singer los pagamos bien. Llame al teléfono A-8054. Villegas 6, por Monserrate. Losada.
E 633. Marz 31.

MUEBLES Y PRENDAS

GRAN TALLER DE TAPICERIA
de I. Martínez. San Rafael 127, teléfono M-1651. Trabajos finos, rápidos y sumamente módicos. 8291.—19 Mz.

ARREGLO TODA CLASE
de muebles, esmaltes cualquier color tapicería, renovamos cretonas, damascos, esmaltamos neveras, juegos recibidor, trabajos garantizados. Teléfono I-3222. Nota: No cobramos adelantado. 8739 22 mz.

SE LIQUIDAN Y SE VENDEN
muebles a plazos y al contado. También compro muebles modernos. Prestamos dinero sobre alhajas, a módico interés. Suárez, número 49. Teléfono M-8125. 10979.—5 Ab.

"LA NUEVA ESPECIAL"
Neptuno 191-193, entre Gervasio y Belascoain, teléfono A-2010. Almacén importador de muebles y objetos de fantasía.
Vendemos con un 50 por ciento de descuento, juegos de cuarto, juegos de comedor, juegos de mimbre y cretonas muy baratos, espejos dorados, juegos tapizados camas de hierro, camas de pino, burós escritorios de señoras, cuadros de sala y comedor, lámparas de sobremesa, columnas y macetas mayólicas, figuras eléctricas, sillas, butacas y esquinas doradas, portamacetas esmaltadas, vitrinas, coquetas, entremeses, cherlones, mesas correderas redondas y cuadradas, relojes de pared, sillones de portal, sillas giratorias, neveras, aparadores, paravanes y sillería del país en todos los estilos.
Llamamos la atención acerca de unos juegos de recibidor finísimos de meple, cuero marroquí de lo más fino, elegante, cómodo y sólido que han venido a Cuba, a precios muy baratísimos.
Vendemos los muebles a plazos y fabricamos toda clase de modelos, a gusto del más exigente.
Las ventas del campo no pagan embalaje y se ponen en la estación o muelle.
Dinero sobre prendas y objetos de valor, se da en todas cantidades, cobrando un módico interés, en LA NUEVA ESPECIAL, Neptuno 191-193, teléfono A-2010 al lado del café El Siglo XX, Habana.
Compramos y cambiamos muebles y prendas. Llamer al A-2010.
También alquilamos muebles.
E 629 31 mz.

"LA ROYAL"
ALMACEN DE MUEBLES
Avisamos al público en general, que tenemos gran surtido de muebles en todos estilos. Esmaltamos, barnizamos, tapizamos y doramos, muebles de todas clases. Compra-Venta de muebles modernos. Neptuno 230 entre Espada y Hospital. Tel. U-3772.
10520 18 mz.

PARA MUEBLES BARATOS
DIAZ Y CHAO
ALMACEN DE MUEBLES Y CASA DE PRESTAMOS
Gran rebaja de precios en todas nuestras existencias Novedad en modelos nunca vistos. También compramos muebles de uso, pagándolos más que nadie. Facilitamos dinero sobre prendas en todas cantidades con módico interés. Visítenos y se convencerá. Neptuno 197 y 199, esquina a Lucena. Telf. M-1154. 3082 17 mz.

MUEBLES EN GANGA
"La Especial", almacén importador de muebles y objetos de fantasía, salón de exposición, Neptuno, 155, entre Escobar y Gervasio. Telf. A-7620.
Vendemos con un 50 por ciento de descuento, juegos de cuarto, juegos de comedor, juegos de sala sillones de mimbre, espejos dorados, juegos de tapizados, camas de bronce, camas de hierro, camas de niño, burós escritorios de señora, cuadros de sala y comedor, lámparas de sobremesa, columnas y macetas mayólicas, figuras eléctricas sillas, butacas y esquinas doradas, portamacetas esmaltadas, vitrinas, coquetas, entremeses, cherlones, mesas correderas redondas y cuadradas, relojes de pared, sillones de portal, sillas giratorias, neveras, aparadores, paravanes y sillería del país en todos los estilos. Vendemos los afamados juegos de meple compuestos de escaparate, cama, coqueta, mesa de noche, chiffonier y banqueta, a $185
Antes de comprar hagan una visita a "La Especial", Neptuno 155 y serán bien servidos. No confundirse, Neptuno 155.
Vendo los muebles a plazos y fabricamos toda clase de muebles a gusto del más exigente.
Las ventas del campo no pagan embalaje y se ponen en la estación.
E 591 31 mz

LAMPARAS EN GANGA
Se vende una lámpara de sala de bacarat, muy fina, en $300.00. Una lámpara de comedor, de bronce, en $100. Una lámpara de pie de mármol de Verona, en $80.00. Puede verse en la Casa Vilapiana. O'Reilly y Villegas.
E 575 Marz 31.

LA ROYAL, ALMACEN DE MUEBLES
Ventas al contado y a plazos, grandes facilidades. Neptuno 236 entre Espada y Hospital. 8673 25 mz.

ARREGLE SUS MUEBLES
y ganará dinero, nos hacemos cargo de toda clase de arreglos de este ramo. Barnizamos, esmaltamos y tapizamos en todos estilos. Garantía en todos lostrabajos. Se compran Victrolas, máquinas de Singer de coser y neveras de hierro. Avise al teléfono U-2566 a todas horas.
10749.—19 mz.

SE VENDEN tres sillas americanas, dos armarios, un filtro y una mesa, en buen estado Corrales 61 entre Suárez y Factoría. 11515 16 mz.

MAQUINA PARA COSER
"SINGER"
AGENCIA EN SAN RAFAEL Y LEALTAD
TELEFONO A-4522
Al contado, a plazos y en alquiler. Cambiamos, reparaciones, piezas, aceite, aguja y profesora de bordados gratis para las clientes. Avísenos por teléfono, correo u otro medio y competente empleado le llevará el catálogo a su domicilio, sin molestarse usted en venir. Garantizamos venta de máquinas nuevas. No aumentamos precio. 8858 23 mz.

19.—PARA EL HOGAR

MECANICO. Limpia y arregla máquinas coser, cocinas gas y calentadores. Precios un peso cada cosa. Teléfono A-4519. F. G. Santos.
11686.—20 Mz.

MONOGRAMAS BORDADOS
CASA MARIA BLANCO
La única que trabaja con sus dibujos originales. Especialidad en pañuelos y ropa interior a mano. Ropa de cama y manteles a máquina. Villegas 49, entre O'Reilly y Obispo. Teléfono M-5174. 11611.—9 Ab.

PARA EL HOGAR

LA MEDALLA DE ORO
Damos dinero sobre alhajas a módico interés, vendemos muebles a plazos, y compramos muebles de uso, modernos. J. C. Zenea (antes Neptuno) esquina a Soledad. Teléfono U-2367.
10521 2 ab

ALMACEN DE MUEBLES
"LA POPULAR"
Gran surtido en juegos de cuarto, sala, comedor, saleta, en todos los estilos; gran surtido en muebles de oficina del país y de roble americano, 25 modelos distintos en neveras esmaltadas y de madera de roble. Magníficos gabinetes y mesas de cocina esmaltados y con tapa de porcelana. Precios sin competencia. Santacruz y Hnos. Teléfono A-1976. Máximo Gómez número 247 10282 19 mz

DINERO "LA IMPARCIAL"
Casa de Préstamos, Neptuno 128, esquina a Lealtad. Seguimos dando dinero sobre alhajas a largo plazo y módico interés; facilidad para amortizar el préstamo en condiciones equitativas. Vendemos joyas, relojes y adornos a precios garantizados por nuestro bien ganado crédito. También compramos joyas y objetos de arte.
QUINTANA Y COMPAÑIA.
11247 24 mz

GABRIEL CERVERA
le brinda a usted el almacén de muebles "La Coqueta", situado en Neptuno número 162, acepta venta de muebles a plazos. Teléfono M-6371.
10218.—1 Ab.

CAMAS A PLAZOS
Sin fiador un peso semanal. Tenemos 70 tipos distintos en existencia. No reparamos en precios; vender mucho es nuestro lema; ganar poco nuestro sistema. Venga a ver nuestra exposición en General Carrillo, (antes San Rafael), número 99, entre Escobar y Gervasio. 10413.—18 Mz.

GRANDIOSA LIQUIDACION DE MUEBLES
Juegos de cuarto, tres cuerpos con bronces, compuesto de 7 piezas, $300. Juego de marquetería fina 120 pesos. Id. sin marquetería, $100. Id. americano chico, esmaltado, $90. Juegos de comedor, ovalados, 3 lunas y bronces, tamaño grande 175. Idem marquetería $100. Idem chico ovalados $100. Juegos de sala, esmaltados, 8 piezas $120. Idem estilo francés 16 piezas, $95. Idem estilo gótico, 16 piezas, $90. Idem internacional, 14 piezas, $65, escaparates modernos, de lunas, $38. Vitrinas redondas, $30. Aparadores redondos $28. Id. cuadrados $18. Coquetas $15. Fiambreras modernas, de lunas $15. Espejos dorados $70. Máquinas Singer, flamantes; $40. Neveras modernas de $20 en adelante. Camas de madera, modernas, $15. Espejos y mesa de consola, modernas, $20. Camas de hierro de $6 en adelante. Camitas $8, de rejilla a $12. Seis sillas y dos sillones de caoba, $25. Mesas de correderas redondas $11. Variado surtido de lámparas de $3.00 en adelante. Sillones de portal de caoba $15 el par. Y tenemos toda clase de muebles sueltos a precios increíbles y gran surtido de joyas y ropa de caballeros, señoras y niños. Haga una visita a esta su casa y se convencerá. La Casa Ferro. Gloria 123, entre Indio y San Nicolás. Teléfono M-1296. 11626 25 mz

LA CASA OLAVARRIETA
Gran surtido, aluminio puro para cocina, vajillas de loza y porcelana, cristalería Bacarat, cubiertos, plata Cristoffle los famosos filtros La Llave, recomendados por Sanidad. Pinturas, esmaltes y barnices de todas clases Reverberos, cocinas de alcohol y gasolina Optimus, las mejores, todo baratísimo. Neptuno 106 entre Campanario y Perseverancia Ferretería La Llave Tel. A-4480. 10063 16 mz.

LA CASA MOSQUERA
Liquida 500 docenas cubiertos Oneida Community Par Plate y otros muchos objetos similares. Aprovechen esta oportunidad. San Rafael, 129 y 131. Teléfono A-1860.
10412.—18 Mz.

FLORES en todas cantidades. Tenemos la mayor variedad. Nos hacemos cargo de toda clase de trabajos, sirviéndolos puntualmente. El Siglo XX Belascoain y Neptuno. Tel. A-6953.
A 10192 21 mz.

20.—PARA LAS DAMAS

MODISTA ESPAÑOLA
procedente de los más acreditados centros de la elegancia en España, corta con perfección por figurín, dándole a los modelos ese "chic" único que es donde reside el secreto de la verdadera elegancia. Labor minuciosamente acabada y propia adaptación a cada cuerpo. Sugiere modelos y matices en armonía con el físico. Pasa a domicilio a recoger la labor. Precios moderadísimos y absoluta formalidad. Teléfono I-6706. 12391.—21 Mz.

EL experto mecánico Celestino Pichel, Presidente Zayas número 1, antes O'Reilly, compone toda clase de máquinas de coser, bicicletas, fonógrafos y relojes de pared. Llame a los teléfonos A-1275, M-4120.
12385.—30 Mz.

MASAGISTA. Luz Rodríguez. Especialista para enfermedades nerviosas, obesidad, flaquencia, nuevo sistema, fuerza, energía para debilidad general Tel. M-6944 de 7 a 9 a. m.
12289 25 mz.

SOMBREROS para señoras y niñas Acabamos de recibir los últimos modelos de París para la primavera También un extenso surtido de sombreros para luto Se mandan para escoger "La Casa de Enrique", Neptuno 74. Teléfono M-6761.
8229 20 mz.

VESTIDOS A MEDIDA
Plisados, calados, bordados, festones, marcas y se forran botones y todo lo relacionado con labores. La Moda Francesa. San Rafael 43. Teléfono A-9684. 11260 18 mz.

MANICURE PEINADORA
¿Queréis tener las manos bonitas y elegantes: llamen a Tomasa Martínez que es la manicure predilecta de la alta sociedad. Teléfono A-9810.
9996.—31 Mzo.

PARA LAS DAMAS

PARA RIZAR su melena. Tenaci, llas Marcel, 60 cts. rizadores alemanes 5 cts; redecillas 20 cts; crepé 30 cts.; ganchos 5 cts. Tintura La Favorita $1.00. PILAR. Aguila y Concordia. Tel. M-9392.

PILAR. Peluquería de señoras y niños; peinados $1; masajes 60 cts.; manicure 50 cts.; lavado de cabeza 60 cts.; teñido del cabello desde $5 Corte de melenas 60 cts.. Trenzas, moños, postizos, cabello, Aguila y Concordia. Tel. M-9392.

MANTONES de Manila, mantillas, peinetas españolas, todos colores, trajes típicos de todas naciones y épocas. Pelucas, barbas, bigotes, pinturas, maquillaje para artistas de teatro y cine. Alquiler de disfraces para Carnaval; pelucas y trajes para compañías de teatro y aficionados. PILAR. Concordia 8 y Aguila Tel. M-9392. 11150 6 ab.

A LAS DAMAS
Avisamos por este medio que la casa de bordados de las Hermanas Camps se ha trasladado a la calle 12, número 92, esquina a Línea. También hacemos saber a nuestra distinguida clientela que acabamos de recibir los últimos modelos en dibujos. Para pañuelos tenemos una preciosidad.
11183.—16 Mz.

SI DESEA vender su mantón, se lo compro, pagándole más que nadie; y si necesita uno de lo mejor, se lo vendo más barato que nadie. Concordia 8 y Aguila. Tel. M-9392.

CORTE el pelo a sus niños por expertos peluqueros, estilo americano y francés. Niños, 50 centavos; niñas, modelos Garzón, Ninón, Juana de Arco, 50 cts. Señoritas 60 cts. Peluquería PILAR. Aguila y Concordia. Teléfono M-9392.

FUERA canas. Obtenga un hermoso color negro o castaño, usando La Favorita, tintura instantánea vegetal a base de Quina. Estuche $1. De venta en boticas y sederías. Depósito: Peluquería PILAR. Aguila y Concordia. Teléfono M-9392.
11150 6 ab.

21.—PERDIDAS

LLAVERO. Quien devuelva una cartera de bolsillo conteniendo varias llaves en la casa Lealtad 16 esquina a Lagunas, departamento A será espléndidamente gratificado.
12238 16 mz.

Personas

JOSE CAMBÁ INSUA
Lo solicitan sus hermanos Moisés y Francisco para entregarle una herencia. Ultimamente se encontraba en los Estados Unidos. Roganos informes a Obrapía 54, café. 11793.—17 Mz.

22.— SIRVIENTES-DEMANDAS

Criadas de mano

SE desea encontrar una magnífica manejadora de color, que no sea ni muy joven ni muy vieja para manejar dos niños. Tiene que ser cariñosa y gustarle este trabajo. Si no es así que no se presente. También se quieren referencias de las últimas casas donde trabajó. Sueldo 30 pesos, ropa limpia, con uniformes. Pueden recibirse durante las horas de la mañana, en la Calzada de Columbia, esquina a Octava, entrada del Campamento.
12152.—16 Mz.

SE SOLICITA una criada de mano que sepa su obligación y tenga recomendación de las casas en que haya servido. Tulipán 1, antiguo. Cerro
12209 17 mz.

SE solicita una criada de mano que sepa servir bien, que no tenga novio y que tenga buenas recomendaciones, para muy corta familia, sueldo 30 pesos en 19, número 239, bajos, esquina a F, Vedado. 12120.—17 Mz.

SE NECESITA criada para trabajar por horas. Edificio Carreño sexto piso, departamento letra F.
12056 18 mz.

Criados de mano

NECESITO muchacho español para criadito de mano. Sueldo $15, casa y comida. También una criada para cuartos $30 y un buen criado $50.00 Habana 126. 12260 16 mz.

Cocineras

SE solicita una cocinera para dos personas, que duerma en la colocación y traiga buenas referencias. Ha de ayudar algo a la limpieza. Sueldo 30 pesos. Calle 27, número 350, entre Paseo y 2, Vedado. 12354.—18 Mz.

Varios

SE solicita un muchacho para aprendiz y limpiar en una zapatería. Vives, número 190. Teléfono M-9715.
12340.—18 Mz.

23.—SIRVIENTES-OFERTAS

Criadas de mano

UNA muchacha española desea colocarse de criada de mano o para cuartos o manejadora. Su paradero es Muralla 18, altos, preguntenlo por la encargada. 12114.—16 Mz.

DESEA colocarse una joven española de criada de mano, por horas. Vedado, calle 35 No. 46. Tel. F-5974.
12223 16 mz.

SE desea colocar una muchacha española para criada de mano o cuartos. Informan en la calle 1 número 230, entre 23 y 25. Teléfono F-3160.
1198.—17 Mz.

DESEA colocarse una española, para los quehaceres de una casa de corta familia, sabe cumplir sus obligaciones y tiene buenas referencias. Dirección San Nicolás 60, bajos. Lleva tiempo en el país. 12303 17 mz.

DESEA colocarse joven española para cuartos y coser acostumbrada al servicio fino, con informes; desea buena familia, sabe trabajar bien, planchar ropa fina de señoras, lleva tiempo en el país. Desea le informen por Tel. M-3064. 12300 17 mz.

DESEA colocarse de criada de mano o manejadora una joven española. Informan La Feria San Francisco. Tel. A-7920. A 205 17 mz.

DESEA colocarse una joven española de criada de mano o manejadora. Informan Tel. M-9177.
12295 16 mz.

DESEA colocarse una joven española de criada de cuarto o comedor en casa de moralidad. Calle Sitios 63. Tel. M-2995. 12294 17 mz

DESEA colocarse una joven española de criada o manejadora. Informan Economía 18. Tel. A-1516.
12274 16 mz.

SE OFRECE una jiven española de criada o manejadora. No le importa salir al campo, sabe un poco de cocina. Informan Teléfono A-4580.
12244 16 mz.

SIRVIENTES-OFERTAS

DESEA colocarse muchacha española, para cuartos, entiende de costura, es formal, tiene quien responda por ella. Línea 150 entre 16 y 18, Vedado. F-5141. 12273 16 mz.

DESEA colocarse joven española de criada de mano. Tiene personas que respondan por ella. Dirigirse Baños esquina a 11, bajos. Vedado.
12272 16 mz.

DESEA colocarse una señora joven, americana, de institutriz, manejadora de niños; es persona muy formal y tiene buenas referencias. Informan: calle J No. 12. Vedado.
12301 18 mz.

SE OFRECE buena criada de mano; lleva tiempo en el país; tiene referencias. También se ofrece otra recién llegada, pero sabe trabajar. Habana 126. Teléfono A-4792.
12260 16 mz

EN CASA de familia pudiente y puesto que sea estable, se ofrece joven española, educada, para costura y alguna limpieza. Puede dar referencias. I-1913. 12261 17 mz

DESEA colocarse una muchacha para todos los quehaceres de una casa de corta familia, es seria y trabajadora Informar en el Tel. M-9145.
12316 17 mz.

PARA criada de mano o manejadora se ofrecen dos jóvenes. Tienen informes de las casas en que han trabajado. Informes San Pedro 6. Teléfono A5394. 12311 17 mz.

DESEA colocarse una joven española de criada de mano o manejadora, sabe cumplir con su deber, prefiere en la Habana. Informes Tel. FO-7414.
12292 16 mz

DESEA colocarse una peninsular en casa de moralidad, de criada de mano o manejadora. Oficios 110.
12285 17 mz.

ESPAÑOLA desea colocarse para cuartos y coser, manejadora, es seria y formal, desea casa de toda moralidad; viaja a los Estados Unidos o Europa si es necesario. Habla inglés Es de toda confianza. Tiene referencias y sabe cumplir con su obligación Calle I 195 entre 19 y 21. Vedado.
12288 18 mz.

UNA JOVEN española desea colocarse de criada de mano o manejadora. Tiene buenas referencias y quien la garantice. Informan Tel. F-3039.
12308 16 mz

SE OFRECE una buena criada o manejadora y un criado joven y práctico Buenas referencias. Luz 40 1-2. Teléfono M-1866. 12253 17 mz.

DESEAN colocarse dos jóvenes españolas de manejadoras o cuartos, saben coser una ya lleva tiempo en el país, la otra lleva menos.. Tienen referencias. Alembique 45. M-3428. Teléfono M-6372. 12248 17 mz.

DESEA colocarse una muchacha de manejadora, sabe cumplir con su obligación, muy cariñosa para los niños y no tiene pretensiones y quiere familia de moralidad, si no es de moralidad que no se presenten. Calle J y 19. F-2148. 12247 17 mz.

Criados de mano

CRIADO de mano, se ofrece a casa particular o de comercio o para cualquier otro trabajo. Tiene referencias. Informan en Inquisidor 32. José María Junquera. 12329 17 mz

SE OFRECE un buen criado práctico en todo servicio de buenas casas con referencias de las mismas, hace toda clase de koteles, plancha ropa de caballero, sale al campo. Informan Casa Mendy. Teléfono A-2534.
12299 16 mz.

UN BUEN criado sin grandes pretensiones desea colocarse en casa de familia, práctico en todo lo que requiere un buen servicio. Puede presentar referencias. Informan Teléfono A-9632. 12283 16 mz.

DESEA colocarse un criado de mano, práctico en todos los servicios. Tiene buenas referencias de las casas donde ha trabajado. Teléfono M-7122
12279 16 mz.

DESEA colocarse un muchacho de mano en casa particular, sabe cumplir con su obligación, sabe servir bien la mesa, tiene quien lo recomiende. Para más informes, llame al Tel. U-1759. 12263 18 mz.

DESEA colocarse un buen criado de mano, peninsular. Tiene recomendación de casas conocidas que estuvo mucho tiempo. Teléfono A-4792
12269 16 mz.

SE desea colocar un joven peninsular de criado de mano o de cocinero, tiene buenas recomendaciones. Informan al teléfono F-2518. 12178.—17 Mz.

DESEA colocarse un buen criado de mano, español, sin pretensiones, ha trabajado en casas conocidas de las que tiene buenas referencias. Informan Tel. A-4961. Concordia y Aguila
11349 16 mz.

Crianderas

CRIANDERA española desea colocarse. Lo mismo para la Habana como para fuera. Tiene abundante leche, con certificado de Sanidad y análisis de la sangre. Puede verse su niña de 64 días en Lamparilla 84. Departamento 28. 12212 17 mz.

DESEA colocarse una señora joven, peninsular, de criandera, tiene muy buena y abundante leche, tiene certificado de Sanidad, tiene 3 meses de haber dado a luz. Se puede ver su niña. No le importa salir al campo Informan Luyanó, calle Reforma 3, entre Velázquez y Enna, cuarto 40. Preguntenlo por María. Tel. 1-5012.
12224 19 mz.

Cocineras

DE cocinera desea colocarse una señora peninsular en casa particular o establecimiento; sabe cocinar española y criolla. Tiene buenas referencias. Informan Animas 122. 12228 18 mz

DESEA colocarse señora de mediana edad de cocinera a la francesa, española y criolla, sabe repostería, en casa de comercio o familia moral. Rayo 118. 12291 16 mz.

SE OFRECE cocinera del país; sabe cocinar a la española y es repostera. Informan Tel. A-8451.
12287 16 mz.

SE OFRECE una cocinera, sabe hacer dulces y tiene buenas referencias No duerme en la colocación. M-7122
12281 16 mz.

MATRIMONIO sin niños desean colocarse dentro o fuera de la Capital; ella es cocinera repostera. Cocina a la criolla y española, sabe hacer plaza; él de ayudante de chauffeur, sereno o cosa análoga. Tienen referencias. Cárdenas 2 letra A, de 9 a 3. 12304 17 mz.

DESEA colocarse española de cocinera, sabe su obligación, cocina española y criolla, sabe de repostería, no duerme en la colocación. Teléfono: M-8385. Reina 34. 12277 16 mz.

SE OFRECE una buena cocinera y un cocinero, muy práctico. Buenas referencias. Luz 40 1-2 M-1360
12254 17 mz

SE OFRECE cocinera repostera, española, para casa de moralidad. Tiene referencias. Informan Neptuno 224 letra B. 12251 17 mz.

DESEA colocarse una señora de color de mediana edad, para cocinar o lavar. María Castillo. Tel. M-4157.
12297 16 mz

DESEA colocarse una señora de mediana edad, para cocinar y limpiar en casa de un matrimonio solo, sabe su obligación, honrada y trabajadora, con buenas recomendaciones. Estrada Palma 59. Tel. 1-2670. Prefiere la Víbora 12296 16 mz

DESEA colocarse una española de mediana edad, para cocinar para un matrimonio solo o para criada de mano. No tiene primos, sabe cumplir con su obligación. Informan en el Teléfono A-8663. 12293 17 mz.

SE desea colocar una señora de mediana edad de cocinera o para manejar un niño, para un matrimonio Primera núm. 11, Víbora, teléfono I-1525. 11952 16 mz

EMPLEOS-OFERTAS

SE desean colocar en la misma casa una señora española y su hija de 16 años; ella para cocinera y la joven para criada o manejadora. Informes: Campanario 235, altos de la cochera. Teléfono A-2502. 12125.—16 Mz.

Cocineros

SE ofrece un cocinero mediana edad; no tiene pretensiones. Domicilio Vives 101, teléfono A-4455.
12335 18 mz

COCINERO y repostero blanco, muy limpio English spoken, solicita particular o comercio. A-1586. Mercado del Louvrin 7 y 8, por Animas. Buenas referencias. 12286 16 mz.

SE OFRECE buen cocinero repostero, español, sin familia, trabajó con familias más conocidas de la Habana particulares y comercio. Cienfuegos No. 14. Tel. A-7796.
12284 16 mz.

DESEA colocarse un cocinero repostero. Va a trabajar a donde lo llamen. Tiene referencias. Tel. M-7122
12280 16 mz

SE OFRECE cocinero sin pretensiones para la Habana, campo o Norte, es limpio y cumplidor y tiene recomendación. Informan Tel. M-2897.
12276 17 mz

UN COCINERO repostero de color desea colocarse en casa particular o del comercio, es muy limpio y sabe cumplir con su obligación. Informan calle 23 No. 202 entre H y G. Vedado. 12268 18 mz

DESEA colocarse cocinero asiático joven, cocina criolla y española, es repostero. Calle 8, esquina 25. F-1993.
12149.—16 Mz.

SE ofrece un español aseado y honrado y trabajador para ayudante de cocina, fregador, criado o lo que le

EN ESTE MES SE EFECTUARA IMPORTANTE CONFERENCIA NORTE-AFRICANA EN TUNEZ

Asistirán a ella los jefes de los gabinetes de aquellos países que están interesados en el Norte de Africa, los jefes militares, el Estado Mayor francés y los delegados

EL ACORAZADO ALFONSO XIII SALDRA PARA MARRUECOS

La artillería española desarrolló una acción tan eficaz durante el combate de Beni-Hosmar que los gruesos parapetos de mampostería de la artillería rifeña fueron destruídos

EL ACORAZADO "ALFONSO XIII" IRA A MARRUECOS

MADRID, marzo 15 (U. P.)—El acorazado español "Alfonso Trece" se está aprovisionando de combustible para marchar a Cartagena, por orden del Ministerio de Marina comunicada hoy al puerto del Ferrol.

En los círculos navales y militares se asegura que dicho buque de guerra zarpará próximamente hacia las costas de Africa, con el objeto de participar en las operaciones militares de España en Marruecos.

VAN CONOCIENDOSE LOS DAÑOS CAUSADOS AL ENEMIGO EN BENI-HOSMAR

TETUAN, marzo 15 (U. P.)—Siguen concentrándose grandes núcleos de tropas y centenares de camiones para trasladar fuerzas a las columnas que operan en Beni-Hosmar, donde los españoles continúan recorriendo el territorio.

Registrando el punto que ocupó el enemigo antes de ser desalojado en las cuevas donde tenía instalados los cañones con que bombardeaba a Tetuán, se pudo apreciar claramente el desastroso efecto de la artillería española, a pesar de que para defender las citadas cuevas los rebeldes habían construído gruesos parapetos de mampostería.

GRUPOS REBELDES DISPERSADOS

TETUAN, marzo 15 (U. P.)—La aviación militar española bombardeó hoy a pesar de un violento temporal, los poblados de Afast y Yebel, en los cuales, según informes confidenciales recibidos por el alto mando se concentraban muchos rifeños rebeldes, dispersando a estos grupos.

CONFERENCIA NORTE-AFRICANA EN TUNEZ

LARACHE, marzo 15 (U. P.)—Los periódicos de Rabat, en la zona francesa, anuncian que antes de fines de marzo se celebrará la conferencia norte africana en Túnez, a la cual asistirán todos los jefes de los Gabinetes de los países interesados en el norte de Africa, los jefes militares, el Estado Mayor francés y los representantes de distintas regiones de Africa.

Presidirá esta conferencia, a la cual se da mucha importancia en los círculos militares europeos, el residente general de Francia en Túnez.

ATAQUE RECHAZADO CON PERDIDAS

LARACHE, marzo 15 (U. P.)—Grupos rebeldes procedentes de la zona francesa de Marruecos atacaron hoy el aduar de Beni-Gadar, ocupado por indígenas sometidos y enclavado a las orillas del Lucus. Los atacantes fueron rechazados y sufrieron bastantes pérdidas.

COMUNICADO OFICIAL DE MARRUECOS

MADRID, marzo 15 (A. P.)—El comunicado oficial de las operaciones en Marruecos, dice:

En la zona oriental un grupo de paisanos indígenas afectos a Azid Midar hizo una incursión por parte de Tizi Erma, arrojando bombas de mano contra las guardias enemigas, haciendo a los rebeldes dos muertos y un herido.

En la zona occidental, sector de Ceuta y Tetuán, se presentaron ayer al capitán interventor de Beni Osmar los reprsentantes del poblado de Helita, que desean someterse al Majzen.

En el sector de Larache un tabor de caballería hizo un recorrido por los aduares de la Hara y Buhani, siendo recibido por los indígenas.

LOS RIFEÑOS ESTAN MUY QUEBRANTADOS

LARACHE, marzo 15 (A. P.)—Desde Maida Xarquia y por el blocao Navarrete se hizo fuego de cañón y de fusil sobre los grupos rebeldes que merodeaban por la zona insumisa, siendo dispersados. La gente de los aduares de la cábila de Yebel-Hlita, sometidos a la autoridad del Majzen, viene sosteniendo vivos tiroteos con los rebeldes de las cábilas insumisas de la montaña, ahuyentándolos siempre que tratan de llegar hasta los poblados y causándoles muchas bajas.

Las noticias del campo rebelde confirman el gran quebranto producido entre las filas rifeñas por las operaciones verificadas en la zona de Tetuán, cuyos efectos han repercutido en la zona de Larache. La operación que se efectuó el día 11 en la zona insumisa de la cábila de Ahl Sherif donde se encuentran enclavados los poblados de Sidi y Sef y Beni Zafar, que fueron destruídos, han venido a aumentar el desaliento entre los rebeldes.

SALE PARA LARACHE EL GENERAL SANJURJO CON DIRECCION A LA ZONA FRANCESA

MADRID, marzo 15 (A. P.)—El parte oficial recibido de Marruecos dice así:

"Esta tarde marchó a Larache el general Sanjurjo para continuar viaje a la zona francesa, acompañado del general Goded y de un coronel de intervenciones."

"Anoche, los mejaznías de intervención destacados en El-Borch al mando de Ali-Chaio, con indígenas afectos de Yebel-Hebib, marcharon sobre la concentración enemiga de Dar-Benzadok, quemando este poblado.

DE LA ISLA DORADA

CONFLICTO DEL RAMO TEXTIL

Continúa todavía en pie el conflicto suscitado entre los patronos y obreros del ramo textil.

En la ausencia del Gobernador Civil en propiedad, intentó el señor Lara Derqui, gobernador interino, la solución y la logró.

El gozo en un pozo.

Al día siguiente apareció un comunicado a la prensa de la Casa del Pueblo desautorizando a los comisionados que habían pactado el arreglo. Con tal resolución quedó nuevamente el conflicto sin resolver y diariamente se registran ligeras colisiones entre los huelguistas y la guardia civil por tener los patronos abiertos sus talleres, acudiendo a ellos los obreros que por lo visto no confían en la huelga.

Por lo visto, entre patronos y obreros que han cedido por ambas partes desde sus puntos de vista, existen deseos de arreglar sus diferencias; pero hay algunos elementos discolos que obstaculizan la solución.

PELICULA MALLORQUINA

Se ha constituído en Palma una manufactura de películas titulada "Balear Films" propiedad de los señores Sureda y Más quienes se proponen editar una serie de películas mallorquinas. Han debutado con el estreno de una, dividida en dos jornadas de 6 y 8 partes respectivamente que se denomina "El secreto de la padriza" según la novela del mismo nombre original de nuestro amigo don Adolfo Vázquez.

La película, en la que abundan hermosos paisajes mallorquines, adolece naturalmente de algunos defectillos fácilmente subsanables; no obstante ser superior a las que generalmente se pasan por estos cines. En ella se ha "destapado" una artista de valía que hacía su debut: Rosita Barerbán.

Es de desear que la nueva manufactura sepa aprovechar la riqueza de elementos naturales que brinda esta isla para desarrollar sus actividades.

UNA GUIA DE MALLORCA EN INGLES

El "Fomento del Turismo" acaba de publicar una bien documentada guía en inglés, con lo que se llena una necesidad bien sentida. Es un tomo de 300 páginas encuadernado primorosamente en tela y dorados en el que se han recopilado cuantos datos y detalles se han creído necesarios para mejor información del turista que se propone visitar la tierra mallorquina.

Contiene, además, una ligera noticia histórica y geográfica de nuestra región, al igual que una relación completa de ciudades, villas y pueblos, con expresión de sus monumentos, bellezas y sitios notables peculiares de cada uno de ellos, notas y precios de los servicios de vapores, trenes, tranvías, autos, coches, fondas y hoteles, etc.

En la parte gráfica, figura un bellísimo y completo mapa de Mallorca a dos tintas, plano de la capital, también bicolor y una nutrida colección de bellos fotograbados de patios antiguos, edificios históricos, castillos, panoramas, etc.

EL CARNAVAL

Siguen los adoradores de Momo, danzando a troche y moche que es lo único que este año se prodiga con exceso por ahí. Se han celebrado algunos bailes de etiqueta en el Principal y Círculo Mallorquín que se han visto concurridísimos, especialmente el primero que organizó la Real Sociedad Law Tennis Club, adornando el teatro primorosamente con elementos japoneses: sombrillas, farolitos, etc.

Las demás sociedades, Protectora, Veloz Sport Club, La Veda, Asistencia Palmesana, Iberia y Lírico, celebran también sus tradicionales bailes.

Además, algunos cafés del paseo del Borne se han decidido a proporcionar un poco de balloteo a sus clientes hasta las doce de la noche.

Escribimos cuando faltan todavía dos días para terminar los jolgorios carnavalescos y ya hay quien tiene los huesos maltrechos de tanto danzar.

Con "esto" y el fútbol, vamos decididamente a formar una sorprendente falange de atletas.

SE DARAN FACILIDADES A LOS ESPAÑOLES DE AMERICA QUE REGRESEN A LA PATRIA

En una de las primeras reuniones del Consejo de ministros se conocerá un proyecto de ley definiendo la situación militar de los españoles nacidos en América y de los refugiados

SE CONSTRUIRAN TRES CRUCEROS EN EL FERROL

Será de tipo igual al del "Almirante Cervera" y con su construcción se resolverá la aguda crisis de los obreros. En Cartagena se harán tres destroyers como el "Alcedo"

SE CONSTRUIRAN TRES CRUCEROS Y OTROS TANTOS DESTROYERS EN FERROL

MADRID, marzo 15 (U. P.)—Hoy visitó al ministro de Hacienda, señor Calvo Sotelo, una comisión de operarios de los astilleros que posee en Ferrol la Sociedad Española de Construcción Naval para discutir la crisis que sufren desde hace tiempo tales trabajadores.

El ministro manifestó a la comisión que el Gobierno estaba ocupándose en la cuestión y que seguramente haría construir en el astillero de Ferrol tres cruceros de tipo igual al del "Almirante Cervera", y tres destroyers como el "Alcedo" en Cartagena, ya que el estado actual de la hacienda nacional permite al Gobierno emprender la construcción de una escuadra que esté en relación con la extensión y las necesidads de las costas españolas.

EI GOBIENO AYUDARA A LEGALIZAR EL ESTADO DE LOS REFUGIADOS ESPAÑOLES EN AMERICA

MADRID, marzo 15 (U. P.)—La activa campaña que se ha hecho recientemente en favor de los refugiados españoles en América, con motivo del vuelo del "Plus Ultra", parece que comienza a dar buenos resultados y que se determinará pronto.

Una nota oficiosa publicada hoy en el órgano oficial "El Noticiero primeras reuniones del Consejo de del Lunes" anuncia que una de las Ministros, el Gobierno se ocupará en estudiar un proyecto de ley por el cual se define la situación militar de los españoles nacidos en América o emigrados a ese continente y se concederán mayores facilidades a los emigrantes para el cumplimiento de sus deberes militares, cumpliendo así la aspiración, no sólo de los interesados, sino de los países de América donde éstos trabajan y estrechando de esta manera los lazos de unión con la madre patria.

Aunque se desconocen todavía detalles del proyecto en cuestión, se indica que se basará sobre la fórmula de una retribución al Tesoro español a cambio de los servicios militares no prestados, mediante cuyo pago los emigrados podrán regresar al país sin ser molestados.

LA "PLAZA DE FRANCO" EN HUELVA

HUELVA, marzo 15 (U. P.)—El día de la llegada del Comandante Ramón Franco a este puerto se bautizará una de las plazas de la ciudad con el nombre de "Plaza Franco" y se descubrirá una lápida conmemorativa, en la cual estarán dibujados el avión "Plus Ultra" y la carabela "Niña" del descubridor de América.

LAS DEMANDAS DE ESPAÑA EN LA LIGA DE LAS NACIONES

MADRID, marzo 15 (A. P.)—Una nota oficiosa facilitada hoy a la prensa acerca de las negociaciones en Ginebra, dice:

"La opinión pública, que ha venido siguiendo con interés y calma el desarrollo de la reunión de Ginebra, juzga a estas horas con sobrado buen sentido español, que en esta ocasión honrosamente se ha sobrepuesto a toda pasión política, que la situación actual no es favorable para las justas aspiraciones de España. Posiblemente ninguna resolución, ni la de admitir a Alemania en la Sociedad de Naciones, será aceptada por la Liga, quedando diferidas las enconadas cuestiones que ante ella se han planteado en esta reunión. Nuestro ministro de Estado y la representación de España no ha cesado de hallarse en comunicación con el Gobierno y tienen instrucciones concretas acerca de la actitud que deberán tomar en cada caso."

SE PUBLICARA UNA LEY CASTIGANDO LAS OFENSAS A LA PATRIA

MADRID, marzo 15 (A. P.)—El "Noticiero del Lunes" publica una nota oficiosa sobre la situación y los abogados de Barcelona que dice:

"El conflicto creado por la actitud rebelde de la junta del Colegio de Abogados de Barcelona está camino de resolverse mediante la toma de posesión de todos los designados para sustituir a la junta saliente, menos uno contra el cual, dada la condición de obligatoria aceptación impuesta al cargo, se instruye expediente por desobediencia.

"No se hará esperar el decreto anunciado por el Gobierno que define y castiga todos los actos cuya ejecución pueda considerarse influída por la tendencia a desacatar la soberanía nacional y quebrantar la unidad de la patria y sus prestigios.

"El Sr. Dualde ha hecho oir su voz sincera a los abogados barceloneses, y es de esperar que el buen sentido se imponga, lo que placerá al Gobierno mucho más que tener pues la misma firmeza de su decisión para tomarlas le da autoridad que recurrir a soluciones de rigor, para hacer una exhortación en que pueda fundar una esperanza.

INSTRUYESE PROCESO CONTRA EL ABOGADO BERNIS QUE SE NIEGA A ACEPTAR UN NOMBRAMIENTO

BARCELONA, marzo 15 (A. P.)—Se ha dictado auto de procesamiento, dejándol en libertad provisional, contra el abogado Alberto Bernis, nombrado recientemente por el Gobierno primer diputado de la Junta Directiva del Colegio de Abogados, por haberse negado a posesionarse del cargo. Al mismo tiempo, el juzgado ha comunicado a Bernis el cese como abogado en todos los asuntos que pueda tener pendientes en los distintos juzgados. Bernis fué conducido el sábado por la noche a presencia del juez instructor, siendo puesto en libertad después de prestar declaración. Ayer el fiscal presentó un nuevo escrito pidiendo el procesamiento de Bernis y hoy se le ha comunicado el auto de procesamiento y sometido a nueva indagatoria.

HA LLEGADO A ESPAÑA LA MADRE DE LA REINA VICTORIA

ALGECIRAS, marzo 15 (U. P.)—Ha llegado a esta población la princesa Beatriz de Inglaterra, madre de la Reina Victoria de España.

LA VISITA DEL PRESIDENTE DE LIBERIA

MADRID, marzo 15 (U. P.)—En una nota oficiosa publicada hoy por el Ministerio de Estado se concede importancia a la visita del actual Presidente de Liberia a quien se le concederá una distinción por el Gobierno.

CARTAS DE ASTURIAS

LA SOLUCION DEL PROBLEMA HULLERO

Por fin, el problema hullero, constante preocupación de Asturias, va que se trataba de la vida o muerte de su economía, ha quedado resuelto satisfactoriamente. El Gobierno, atendiendo las legítimas aspiraciones de la industria carbonera de la región, ha redactado unas bases de solución, que han sido elevadas ya a S. M., y que éste aprobó, conjurando pues, el conflicto, que, como una amenaza, se cernía sobre Asturias. Dichas bases de solución están concebidas en que se exija a las industrias españolas protegidas por el Gobierno el consumo del carbón nacional, único medio de terminar de raíz este problema.

Así, pues, Asturias está de enhorabuena, habiendo sido muy felicitado el Gobierno por los Ayuntamientos asturianos, así como también la Comisión que fuera a la Corte a hacer entrega al Gobierno de las proposiciones acordadas para atajar el mal en la asamblea de patronos y obreros mineros, celebrada la pasada semana en la capital.

En Gijón ha dejado de existir el antiguo profesor de música de la Escuela de Artes y Oficios y, últimamente de la Industrial de dicha villa, don Eulogio Llaneza Villa, persona muy querido en Asturias, donde su muerte causó profundo sentimiento.

De atletismo:

Para asistir al XI Cros Nacional que se celebrará mañana domingo, en San Sebastián, han salido de Gijón para dicha capital guipuzcoana, varios corredores asturianos, seleccionados por esta Federación de Atletismo para dichas pruebas.

En La Felguera, tres obreros sin trabajo, como se les echara la noche encima buscaron cobijo en un horno de cal existente en las inmediaciones de aquella Estación del Ferrocarril del Norte. A la mañana siguiente aparecieron muertos, debido a las emanaciones de aquél. Llamábanse dichos obreros Angel Tudela Rodríguez, de 17 años de edad, Benjamín Rodríguez Requejo, de 19 y en cuanto al tercero, solo se pudo conocer que era panadero y aparentaba tener unos 50 años de edad.

—En la parroquia de Serín, Gijón, un labrador llamado Francisco Rodríguez Alvarez, de 35 años, soltero, se quitó la vida disparándose un tiro de escopeta, que le destrozó el cráneo. El móvil del suicidio fué el hallarse su madre enferma mortalmente. Dicha mujer, que se llamaba Margarita Alvarez, falleció al día siguiente.

De Fútbol:

Como resultado del Campeonato regional, han sido declarados campeón y subcampeón, respectivamente, el Real Sporting Gijonés y el Club Fortuna, también de Gijón.

En la sesión de esta semana celebrada por el Ayuntamiento de Oviedo, se acordó pedir una recompensa al Gobierno para el que hasta hace pocos días fué director de la Fábrica de Armas de la Vega, el coronel don Plácido A. Buylla, por la beneficiosa labor que ha realizado en beneficio de los obreros y de dicha capital.

En Noreña, dejó de existir la preciosa niña Pilarina Zuazua F. Escandón, que bajó al sepulcro a los doce años de edad, causando su muerte gran pena por las muchas simpatías con que sus tíos, los señores de Menéndez, cuentas en aquella villa.

Por la Prensa asturiana el Comité de la Feria de Muestras de Asturias se ha dirigido al comercio y a la industria de la región, haciéndola saber la conveniencia de que, para bien de Asturias y el suyo propio, acudan en la medida que les corresponda al mayor esplendor del Certamen que tendrá lugar este año.

En Tineo se ha celebrado con gran brillantez la fiesta del Arbol, asistiendo las autoridades.

En Sama de Langreo dejó de existir la señora doña Rosario Núñez Araujo, de apreciada familia.

Los artilleros de Gijón, Oviedo y Trubia, obsequiaron en la capital con un banquete al alcalde de la misma señor Ladreda, por su excelente gestión en la Alcaldía.

Juan Fernández, de 56 años de edad, vecino de la Mortera (en Ollloniego, trabajando en la mina Cristina, de la Sociedad Hullera De Veguín y Olloniego, le cayó sobre la cabeza una gruesa piedra de carbón, matándole.

En la iglesia parroquial de Infiesto, contrajeron matrimonio la simpática señorita María Covadonga y el joven don José Alonso Camino, de apreciable familias de aquella villa.

JOAQUIN A. BONET.

Gijón, febrero 29, 1925.

CINCUENTA MILLONES PARA VIGO, 30 PARA LA CORUÑA Y CINCO PARA VILLAGARCIA

Estas cantidades serán consignadas en los presupuestos españoles con destino a las obras en los puertos citados según las manifestaciones del secretario de Hacienda

LA DICTADURA ECONOMICA PESARA SOBRE LOS RICOS

Al ayuntamiento de Madrid se ha presentado una moción para el establecimiento de un servicio municipal de enterramientos por medio de furgones-carrozas-automóviles

CORUÑA, marzo 15 (A. P.)—Hoy regresará a Madrid el ministro de Hacienda Sr. Calvo Sotelo, que pronunció un elocuente discurso en el banquete dado en su honor por todos los municipios gallegos. El ministro de Hacienda dijo:

"La representación de los Ayuntamientos debe tener origen en la democracia, siendo los alcaldes de hoy fruto de la elección, pero no de la selección."

Agregó que el Gobierno se propone construir varios ferrocarriles y carreteras, a cuyo efecto consignará en presupuestos los créditos necesarios para ese objeto así como cincuenta millones de pesetas para las obras del puerto de Vigo, treinta millones para la Coruña y cinco millones para Villagarcía.

Hablando de la dictadura económica anunció que esta hará su presa entre los ricos, para que dén al Estado cuanto deben. Refiriéndose al libro de ventas que deberán llevar los comerciantes, dijo que sólo tiene por objeto permitir que el Gobierno conozca el volumen total de las operaciones mercantiles para imponer las debidas exacciones legales. El impuesto tiende a poseer la mayor elasticidad, y el Gobierno trata de que el impuesto territorial rinda cuanto debe sin perjudicar a las industrias.

PROYECTASE ESTABLECER EN MADRID UN SERVICIO MUNICIPAL DE ENTERRAMIENTO

MADRID, marzo 15 (A. P.)—Se ha presentado a la aprobación del Ayuntamiento de Madrid una moción solicitando que el Ayuntamiento implante a partir del 1o. de julio próximo un servicio de enterramientos por medio de furgones-carrozas automóviles de cuatro clases a precios que no pueden exceder de 700, 400, 150 y 100 pesetas para los adultos y de 150 a 60 pesetas para los párvulos. El enterramiento comprenderá el coche-furgón automóvil, dos coches para su acompañamiento, sepultura temporal y las diligencias necesarias para la manipulación del féretro.

ENTREGA DE LA BANDERA AL DESTROYER JUAN LAZAGA

SAN FERNANDO, marzo 15 (A. P.)—Se ha celebrado con solemnidad el acto de la entrega al destroyer "Juan Lazaga" de la bandera que le regala esta ciudad. Se dijo una misa de campaña, a la que asistió el capitán general del departamento y fuerzas del ejército y de la armada. A la ceremonia concurrió la viuda de Lazaga. El alcalde pronunció un discurso a la memoria del héroe.

LLEGADA DE JOSE MARIA SOLER A LA UNIVERSIDAD DE BARCELONA

BARCELONA, marzo 14.—(A. P.)—La Universidad de Barcelona recibió el importante legado que para pensiones de sus alumnos en el extranjero le ha dejado José María Soler.

VISITA DE DOSCIENTOS CINCUENTA MINEROS A LA RABIDA

HUELVA, marzo 15 (A. P.)—Para devolver la visita que hizo el presidente de la Sociedad Colombina a las minas de Río Tinto, vinieron doscientos cincuenta obreros al Monasterio de la Rábida, donde el Presidente de la Sociedad Colombina abogó por la unión de los trabajadores y los ideales ibero-americanos.

Después que los obreros visitaron el Convento, enviaron un cablegrama al diario "La Nación" de Buenos Aires y otro el Presidente Alvear de la Argentina, deseando la prosperidad de aquella República y de sus obreros.

LOS LABRADORES DE TERUEL TEMEN UNA HELADA

TERUEL, marzo 15 (A. P.)—Los labradores de esta provincia temen que después del buen tiempo reinante sobrevengan heladas que destruyan las cosechas, las cuales se encuentran muy adelantadas. Tienen resuelto los agricultores comenzar la siega en mayo.

LLEGARA EL VIERNES LA REINA CRISTINA

MADRID, marzo 15 (A. P.)—Las noticias oficiales dan cuenta de que la reina Cristina llegará el viernes próximo de San Sebastián.

PROTESTAN VARIOS MIEMBROS DE LA COMISION DE MONUMENTOS

MADRID, marzo 15. (A. P.)—En Pamplona se comenta la publicación de los escritos dirigidos por cuatro miembros de la Academia de San Fernando, que forman parte de la Comisión de Monumentos de Navarra, al presidente del Consejo de Ministros y a la Diputación Foral de Navarra.

Dicen los académicos que la Comisión Provincial de Monumentos ha suspendido su vida oficial reglamentaria hace más de dos años, rigiéndose por las decisiones de dos de sus miembros.

MEDALLA CONMEMORANDO LA INAUGURACION DEL CANAL

SEVILLA, marzo 15.—(A. P.)—Se ha propuesto la creación de una medalla especial de oro que se dará a los aviadores españoles con motivo de la inauguración del Canal de Alfonso XIII en Sevilla, siendo propósito conceder además dicha medalla a todos los tripulantes del crucero argentino "Buenos Aires".

BOLETIN DEL OBSERVATORIO METEOROLOGICO

MADRID, marzo 15 (A. P.)—El Observatorio Meteorológico anuncia buen tiempo con vientos flojos y tendencia a cambiar. La temperatura máxima fué de 26 grados en Gerona y la mínima, de 2 bajo cero en Palencia. La máxima y la mínima en Madrid fueron 20 y 7.5 respectivamente.

La Cirugía en la Tuberculosis

EL PROFESOR ARGENTINO SAYAGO, EN LA REAL ACADEMIA DE MEDICINA DE MADRID.

Ante numeroso público, entre el que se encontraban las personalidades más salientes de la Medicina, dió su anunciada conferencia el doctor don Gumersindo Sayago, profesor de la Universidad de Córdoba, (República Argentina).

Tras unas cariñosas frases de presentación del presidente de la Academia, doctor Cortezo, comenzó el conferenciante, quien expresó su agradecimiento hacia España.

Al hablar del tratamiento quirúrgico de la tuberculosis pulmonar, dice que estos tratamientos son ya conocidos en España, por los trabajos de Eizaguirre, de San Sebastián, y del profesor Sayé, que presentó una notable comunicación el pasado Congreso de Ciencias médicas celebrado en Sevilla.

Por lo tanto, pide benevolencia, pues va a hablar de una cuestión por todos conocida.

Refiere su experiencia personal, que data de unos siete años, pues sin ser cirujano tuvo que abordar la cirugía, comprendiendo el interés del tratamiento quirúrgico de la tuberculosis, intervenciones que producen en muchos gran reserva por la gravedad que encierra en todo tuberculoso una intervención quirúrgica.

Sus primeras intervenciones —dice— fueron meramente operaciones plásticas, por creer que cuando un método quirúrgico se aparta de las leyes que la naturaleza marca, siempre fracasa.

Cita casos de autopsias en los que se ve la curación tuberculosa, sin que el organismo haya denunciado nunca este proceso.

Cuando una lesión ataca a un pulmón, si no sigue un proceso exudativo, evoluciona en forma productiva, o sean lesiones de predominio fibroso.

Estos procesos de cicatrización producen desviaciones del mediastino y verdaderos destrocardias, en el mecanismo espontáneo de curación, por un verdadero fenómeno de compensación fisiológica.

Al ver el clínico —continúa— el fracaso de los pneumotórax, es cuando debe intentarse la toracoplastia. Las indicaciones de estos métodos plásticos se pueden resumir diciendo: Que son factibles de hacer en todos los casos de tuberculosis pulmonares unilaterales que no se pueden tratar con pneumotórax.

Expone una detallada historia de las primeras operaciones para tratar la tuberculosis pulmonar, horriblemente cruenta, citando las ablaciones de pulmón, que hizo Tuffier, operaciones que se asentaban en una base altamente errónea, pues nada se conseguía con extirpar un pulmón en una enfermedad que, como la tuberculosis, es generalizada.

La base de los toracoplastas es imitar fielmente el proceso natural tórax por el método de Blauer, verdaderas obras de arte que se hacen sobre el cuerpo humano.

Quinque fué el primero, que hizo estas intervenciones plásticas.

El conferenciante expone sus primeras operaciones con un gran éxito, y hace un atinado estudio del proceso colapsante del pneumotórax, comparándolo acertadamente con las intervenciones plásticas en pulmón.

Estudia la unilateralidad de las lesiones, y encomia la importante necesidad de cerciorarse bien sobre este punto capital antes de toda intervención, siendo éste el problema más serio y peligroso que plantea esta cirugía.

Hay que tener en cuenta que cuando una tuberculosis ha evolucionado más de un año no existe un pulmón sano.

A continuación describe minuciosamente las lesiones que pueden tolerar una intervención quirúrgica.

Estudia la capacidad funcional compensadora del lado opuesto del pulmón, como ejemplo, la función renal en las ablaciones de este órgano por proceso tuberculosos de riñón.

Afirma contra los que muchos creen, que contra más avanzada está la lesión pulmonar mayor es el éxito operatorio.

DETENCION IMPORTANTE

EL AUTOR DE UN CRIMEN COMETIDO HACE QUINCE AÑOS.

En la noche del 11 al 12 de septiembre de 1911, se cometió en Zaragoza, un doble crimen, del que fueron víctimas Blas Gascón y Pedro Gil, y también resultó herido Miguel Serán, dependiente de la panadería titulada "La Ibérica". El hecho ocurrió en la calle de Cerdán, de la citada capital aragonesa, en el que el autor del suceso, Adolfo Ruiz Gascón, tenía instalada una casa de juego.

Desde aquella fecha la Policía tenía perdida la pista del criminal. Ahora los funcionarios del Cuerpo de Vigilancia de Madrid, don Samuel Martín Domínguez, don Antonio Pérez Casas, don Vicente Zarzalejo y don Alfredo Martín Vicen, siguiendo instrucciones del director general de Seguridad y después de diferentes investigaciones practicadas estos últimos días, han logrado la captura de Adolfo Ruiz Gascón.

El crimen se desarrolló en la siguiente forma: Adolfo Ruiz, como decimos, establecida en la calle de Cerdán, en Zaragoza, una casa de juego, en la que se explotaba con toda clase de engaños a los incautos. En la noche de autos entraron en dicha casa varios individuos de un pueblo de Aragón, entre los cuales figuraban las dos víctimas. Estas perdieron varios miles de pesetas, importe de unas facturas que acababan de cobrar en Zaragoza, y al darse cuenta del engaño de que habían sido objeto, promovieron una discusión con Adolfo, a quien reclamaron el dinero. De las palabras pasaron a los hechos, y los protagonistas del suceso salieron a la calle, y, una vez en ella, Adolfo sacó una pistola y disparó contra Blas Gascón y Pedro Gil, que cayeron al suelo sin vida. Cometido el crimen, su autor subió rápidamente a la casa, y por una ventana de la fachada posterior saltó a un campo y se refugió en un monte, protegido, al parecer, por determinadas personas que vivían a su costa. Pasó algún tiempo, y el criminal, oculto en un carro, logró traspasar la frontera francesa, marchando después a Buenos Aires.

Luego de haber visitado varias poblaciones extranjeras, vino a Madrid y se domicilió en la calle de Francisco Navacerrada, número 24, en compañía de su amante Josefa Infantes Gómez, usando el nombre de Angel Jimeno.

En el momento de ser detenido el criminal, la Policía practicó un registro en su domicilio y se incautó de los siguientes efectos:

Varias barajas, cinco paquetes de fichas, un saco también lleno de fichas de juego, un magnífico estuche fichero de juego con todas sus fichas completas, una pistola con 5 cápsulas, un cuchillo forma puñal, una navaja, una licencia absoluta del Ejército y un certificado de buena conducta, ambos a nombre de Angel Jimeno Losilla; un talonario de cheques del Banco de Vigo, varios resguardos del mismo por valor en total de treinta mil quinientas pesetas, otro del Banco Hispano Americano en Vigo, de treinta mil pesetas, una carta de abono de quince mil pesetas del Banco Mercantil de León, y dos cédulas personales, expedidas una en León y otra en Vigo, a nombre de Angel Jimeno, y otros varios papeles.

Ayer el detenido prestó declaración y se confesó autor del doble crimen; pero diciendo que obró en legítima defensa. Agregó que sus víctimas intentaron robarle y le agredieron en el interior de la casa, así como a un hermano suyo, al que causaron varias lesiones. Entonces pidió auxilio al sereno, a quien también agredieron dichos sujetos, según manifiesta el declarante, fué en busca de una pareja de guardias, y como no la encontrase regresó a su domicilio, viendo entonces que lo aguardaban los mencionados individuos, que nuevamente lo agredieron. Para defenderse sacó una pistola e hizo un disparo al aire. La bala rebotó en una pared y fué a herir al dependiente de la panadería. Repitió los disparos para repeler la agresión de que era objeto, y entónces cayeron a tierra sus dos contricantes.

Añadió el detenido que después de pasar varios años en Buenos Aires regresó a España, y vivió en Vigo y en León. Más tarde volvió a Cuba, donde permaneció hasta julio del año pasado, en que regresó a España. En dichas ciudades españolas el detenido pasaba por persona honorable. Vivió algunos años establecido con dueño de un café, que era muy concurrido.

El detenido se proponía efectuar en breve un viaje a Buenos Aires.

Adolfo Ruiz Gascón y su amante, que también ha sido detenida, han quedado a disposición del juez de instrucción del distrito del Pilar de Zaragoza.

MADRINA DE GUERRA

José Díaz Román, Manuel San Martín Rey, Cruz Burgos Moreno, Mariano Gómez García, Genaro Rodríguez Peña, Román Robelles García, Miguel González Robles, José Viana, Laureano González. Fuerzas Regulares Indígenas de Tetuán, número 1. Tercer Tabor, ametralladoras. Tetuán.

MEJORAN LAS RELACIONES ENTRE MEXICO Y LOS ESTADOS UNIDOS

WASHINGTON, marzo 15.—(U. P.)—Las relaciones diplomáticas entre México y los Estados Unidos, han mejorado en el curso de la semana pasada, pues debido a las gestiones de la Embajada la cuestión de las expulsiones religiosas tomará un aspecto distinto al que han asumido hasta el presente.

La prensa norte-americana ha disminuído en sus ataques y las anteriores declaraciones son producto de un alto funcionario del Departamento de Estado.

FRANCIA OBTENDRA UNA MORATORIA DE LA GRAN BRETAÑA Y LOS E. UNIDOS

PARIS, marzo 15.—(U. P.)—El Ministro de Hacienda de Francia, que celebró hoy una entrevista con el ex-ministro del mismo ramo, Caillaux, ha declarado a los periodistas que el tema de la misma había sido la situación financiera internacional del país y su deuda exterior con los Estados Unidos y la Gran Bretaña, añadiendo que se confiaba en que ambos países no se negarían a acceder a una moratoria de varios años si Francia la solicitaba en vista de su actual situación financiera.

CONFERENCIA DEL DR. GAY EN LA UNIVERSIDAD

Hoy a las cinco de la tarde, en el Aula Magna de la Universidad, tendrá efecto la anunciada conferencia del ilustre catedrático español doctor Vicente Gay, profesor de Economía Política y Hacienda Pública en la Universidad de Valladolid.

El tema escogido para desarrollar esta tarde es "La Formación Política y Económica de los Estados'.

La sola anunciación del tema demuestra lo interesante que resultará la disertación del doctor Gay, no sólo para los estudiantes, sino también para nuestros hombres públicos.

El discurso de salutación en nombre de los estudiantes estará a cargo del joven Manuel Gayol.

El joven y querido profesor auxiliar de Hacienda Pública de nuestra Universidad, doctor José Pérez Cubillas, hará uso de la palabra.

La Asociación de Estudiantes de Derecho invita por este medio al acto, ya que es imposible hacerlo personalmente por la brevedad del tiempo, a todas aquellas personas que estén interesadas en estas materias, especialmente nuestros gobernantes.

LA ACTUALIDAD GRAFICA EN ESPAÑA

Entrada del doctor Alcolea, Arzobispo de Santiago de Compostela, en La Coruña, al hacer su primera visita a dicha población oficialmente. Momento de salir de Villa-Sera rodeado del señor Gobernador Civil de la Provincia, alcalde de La Coruña, don Manuel Casas, y el dueño de la casa, don Manuel García Ros.

TEMAS FILOLOGICOS

INADECUADO E INACEPTABLE

NO DEBE DECIRSE "RAID", SINO VUELO

Con razón sobrada hemos reaccionado contra el uso indebido que empezaba ha hacerse en nuestro idioma del neologismo tomado del francés "amerrizar", tratando de sustituirlo por palabra que mejor se acomode a la etimología y fonética a que deben responder las nuevas voces castellanas que la necesidad obligue a crear.

Pero no estará de más a este propósito hacer notar también que con igual procedencia gala y con mayor impropiedad hemos admitido el uso, y aun se ha infiltrado en algún diccionario, de otro vocablo, de origen inglés, que los franceses hace tiempo han adoptado para designar las grandes excursiones, aplicándolo antes a las efectuadas a caballo, y ahora a las que se realizan en "autos", aeroplanos o globos aeroestáticos.

La palabra "raid" a que se alude, tan traída y llevada estos días por la prensa española, más o menos aceptada también por la italiana, y aun por la portuguesa, no tiene en inglés la acepción que se le ha venido dando en Francia, de donde la hemos sin duda, tomado. "Raid" (pronúnciase réid) significa incursión armada, con depredaciones, en país extraño. Tiene valor análogo a la palabra de origen árabe "razzia", que originalmente significaba expedición guerrera contra los infieles.

Los escritores británicos no emplean semejante término para designar los grandes recorridos aéreos, sino que usan el vocablo "fight", vuelo, el mismo que nosotros deberíamos emplear abandonando el uso de una palabra extranjera que, sobre ser innecesaria, no tiene originalmente la significación que quiere dársele. Con motivo del vuelo Palos-Buenos Aires, hacía notar el **Times**, sin duda extrañado, que nosotros los del habla castellana, en España y América, designábamos con la palabra "raid".

Asamblea de la Federación C. A. de Murcia

ONCE MILLONES DE MOVIMIENTO DE FONDOS

Parcelará 1,463 hectáreas entre los socios de los Sindicatos de Hoya Gonzalo y Villar de Chinchilla

En el salón de actos de la Casa del Pueblo Católica de Murcia, se reunió la IX Asamblea general ordinaria de la Federación Católico-Agraria de esta provincia, bajo la presidencia del director de la Acción Social de la diócesis, don Luis Tortosa, que había congregado previamente a los consiliarios de los distintos Sindicatos.

En el oratorio privado de la Casa dijo una misa de comunión el secretario de cámara del Obispodo, pronunciando al final una elocuente plática.

El presidente de la Federación dirigió un efusivo saludo a los asambleístas, y el secretario, señor Martínez García, director del diario "La Verdad", leyó la Memoria correspondiente al ejercicio social de 1925, en la cual, después de informar acerca de la labor de propaganda realizada por el señor Mosquera, así como de la llevada a cabo por el periódico "La Verdad", órgano de la Federación,