SECCION 1ª

EL TIEMPO
LA NOTA DEL OBSERVATORIO
VEASE EN LA PAGINA DOCE

DIARIO DE LA MARINA

EDICION DE LA MAÑANA
INFORMACION CABLEGRAFICA MUNDIAL POR NUESTROS HILOS DIRECTOS

SECCION 1ª

AÑO XCIV.—NUM. 71. El periódico más antiguo de Cuba LA HABANA, VIERNES 12 DE MARZO DE 1926.—SAN GREGORIO EL MAGNO, PAPA Acogido a la franquicia postal 30 PAGINAS—5 CENTAVOS

OPOSICION A LA AMNISTIA A LOS ALZADOS

La representación conservadora de la Cámara se opone a que se conceda a los militares alzados

PRO AZUCAR Y TABACO

La sesión extraordinaria para tratar de los proyectos sobre estos asuntos no se efectuó

CESPEDES EN LA CAMARA

Dijo el secretario de O. Públicas que muy pronto comenzaría a ser realidad el plan de carreteras

No pudo celebrarse la anunciada sesión extraordinaria en la Cámara de Representantes, convocada con objeto de discutir un proyecto de ley procedente del Senado denominado de Defensa del Azúcar, y otro, suscrito por los señores Carlos Manuel de la Cruz, Zaydín y Germán S. López, a favor del tabaco cubano y creando un impuesto para aquellos que se importen del extranjero.

A la lista respondieron treinta y un representantes; número insuficiente para el quórum. Por este motivo, el doctor Zaydín, que presidía la sesión, suspendió la misma.

Se oponen los Conservadores a la amnistía general

Al romperse la sesión de la Cámara, los conservadores se reunieron seguidamente en sus salones del Comité Parlamentario, bajo la presidencia del líder doctor Santiago Rey.

Se abrió un debate, suscitado a propósito del proyecto de ley que existe en la Cámara concediendo amnistía a los militares que en la revolución del mes de febrero de 1917 se alzaron en armas contra el Gobierno del general Menocal. En este proyecto se consigna, además, que los referidos ex militares percibirán sus haberes correspondientes al tiempo que han permanecido fuera del Ejército.

Por último, el Comité del Partido Conservador, en pleno tomó el acuerdo oficial de oponerse, por todos los medios a su alcance, a la aprobación de la amnistía, disponiéndose, en cambio, a votar una amnistía de carácter electoral en la que estarán comprendidos los protagonistas de los sucesos de Camagüey, en ocasión de la última campaña y con motivo del viaje de propaganda realizado a dicha ciudad por el general Menocal, candidato que fué a la Presidente de la República por el Partido Conservador.

El Secretario de Obras Públicas en la Cámara

Ayer tarde visitó la Cámara de Representantes, departiendo largo rato con el doctor Zaydín y un grupo de representantes, el señor Secretario de Obras Públicas.

En esta reunión, el señor secretario dió seguridades a los congresistas de que muy pronto comenzaría a desarrollarse en toda la República el vasto plan de carreteras; y señaló aquellos lugares de las distintas provincias por donde habrían de comenzar las obras.

El señor secretario fué obsequiado con champagne.

CENTRO DE LA PROPIEDAD URBANA

ACUERDOS DEL COMITE EJECUTIVO

Exposición al Presidente sobre asuntos municipales.—La ley de los Registros

En la tarde del miércoles 10 se reunió el Comité Ejecutivo y después del despacho de los asuntos administrativos tomó los siguientes acuerdos:

Apoyar la solicitud de la Asociación de Propietarios, Industriales y Profesionales del Barrio del Príncipe sobre reparaciones de calles y otras mejoras urbanas.

Aprobar la exposición que habrá de presentarse al Honorable señor Presidente de la República sobre la Administración Municipal, nombrando al efecto la comisión que habrá de entrevistarse con el Jefe del Estado y con el Secretario de Gobernación.

Designar una comisión de letrados integrada por los doctores Manuel E. Gómez, José Jenarol Sánchez, Tomás, Salaya, Claudio González de Mendoza, Mariano Aramburo, Carlos de Zaldo, Isidro V. Chiner y Juan S. Padilla para estudiar la ley llamada de los Registros y hacer las obsevaciones que convenga a los intereses que el Centro representa en primer término y al interés público, teniendo en cuenta la importancia del funcionamiento de instituciones que deben rodearse de todo género de garantías.

El próximo lunes se reunirá la comisión de letrados para estudiar los problemas planteados por la mencionada ley.

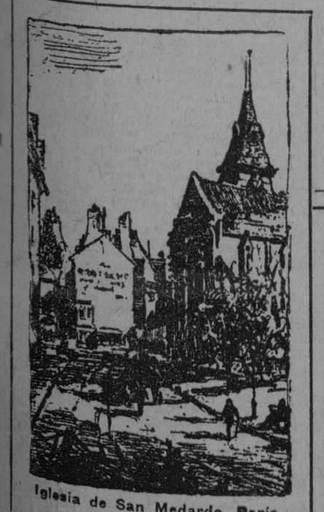

Iglesia de San Medardo, París.

ANOCHE, A LAS 8 Y 10, FALLECIO EL MAYOR GRAL. FRANCISCO CARRILLO

DURANTE CINCO DIAS ESTARAN LAS BANDERAS A MEDIA ASTA Y VACARAN HOY Y MAÑANA LAS OFICINAS PUBLICAS. SERA TENDIDO EL CADAVER EN LA ALTA CAMARA HASTA MAÑANA

GENERAL FRANCISCO CARRILLO

Tuvo un fatal desenlace, a la postre, en la noche de ayer la enfermedad que venía aquejando a uno de los más preclaros hijos de la Patria Cubana.

El general Francisco Carrillo y Morales, prócer de la Independencia, dejó de existir rodeado de cuantos unidos a él por vínculos familiares, le querían entrañablemente. La sociedad cubana, pendiente del curso de su mal, que se agravaba por momentos, llora la desaparición de quien consagró su vida desde sus juveniles años, hasta la vejez, al engrandecimiento de la patria.

El DIARIO DE LA MARINA se asocia de todo corazón al duelo de la República, y al ofrecer a los familiares del ilustre varón desaparecido el testimonio de su más sentida pena, hace votos por que Dios acoja en su Santo Reino el alma del ilustre desaparecido.

El general Carrillo nació en San Juan de los Remedios el 3 de enero de 1851.

Cuando aun no le apuntaba el bozo marchó a la manigua con los primeros resplandores de la epopeya del 68, donde puso a prueba su valor y su arrojo. Pronto se distinguió entre sus compañeros, y a tal grado que sus jefes inmediatos le encomendaban sin reservas las más delicadas cuestiones de estrategia.

En Jimaguayú había establecido el general Ignacio Agramonte una academia para enseñar el manejo del machete. Entre los alumnos figuraba el general Carrillo. Su inteligencia y su destreza le llevaron a obtener fácilmente un premio instituído por el general Agramonte y consistente en un magnífico revólver que el esclarecido camagüeyano quitara, en un combate, a un aguerrido oficial del Ejército Español.

Maestro consumado del arma elegida por los revolucionarios cubanos, decidido, bravo, lleno de fe patriótica, inteligente y cauto, el general Carrillo demostró merecer la confianza de sus superiores y el aprecio de sus compañeros, tomando al frente de un grupo de compatriotas el fuerte de Santa Cruz del Sur, en Camagüey.

Esta victoria, que le valió la felicitación de sus jefes, sirvióle de estímulo para alcanzar otras más. Y casi sin tregua, cubrióse seguidamente de gloria en Las Guásimas, Palo Seco, las Nuevas de Jobosí, Guáimaro, Jinaguayabo, Jiquibú y Cumanayagua, donde batió al coronel Lachambre.

Al terminar la guerra del 68, el general Carrillo, que ostentaba el grado de coronel, fué ascendido a brigadier por el general Calixto García.

Espíritu inquieto y patriota ferviente, se lanzó nuevamente a la revolución del 79, llamada la Guerra Chiquita, alzándose en Laguna de Enmedio, antiguo partido de Taguayabón, hoy término municipal de Vueltas.

Concluído aquel intento, no quiso presentarse a las autoridades, por lo cual embarcó hacia los Estados Unidos para seguir laborando con el Comité Revolucionario de New York en favor de la independencia de Cuba.

Esperando sin cesar la ocasión de volver a la lucha por la emancipación, aceptó con alegría el encargo de tornar a estas playas para levantarse en armas en la parte central de la Isla. El encargo le fué hecho por el Generalísimo Máximo Gómez, quien conociendo las condiciones de valor e inteligencia del general Carrillo, contó con él para realizar esa labor.

Al desembarcar en Cuba fué detenido por las autoridades y deportado a Norte América.

Allí continuó fomentando expediciones, viniendo con una de las más importantes que se recuerdan y con la cual desembarcó en el propio año de 1895, en las costas orientales.

Destinado entonces a mandar las fuerzas de la División de Holguín, cumplió como correspondía a su carácter a su patriotismo y a su inteligencia, y pasó después a dirigir las operaciones en la provincia de Camagüey.

Más tarde, por orden del generalísimo Máximo Gómez, se hizo cargo de la Jefatura del Cuarto Cuerpo del Ejército Libertador. En tal ocasión, distinguióse de manera notable en los combates de Arroyo Blanco, Trilladeras, Pozo Colorado, Las Delicias de Mayajigua, La Reforma y Bocas de Toro, lugar conocido también por Alberich.

Tenía a sus órdenes, como Jefe del Cuarto Cuerpo enclavado en las Villas, dos divisiones y seis brigadas.

Las primeras estaban al mando de los generales de División señores José Miguel Gómez y Gómez y José de Jesús Monteagudo y Consuegra, y las segundas a cargo de estos otros libertadores: Sagua la Grande, Brigadier José Luis Robau; Cienfuegos, Brigadier Higinio Esquerra (remediano); Santa Clara, Brigadier Gerardo Machado y Morales, actual honorable Presidente de la República; Remedios, Brigadier José González Planas; Trinidad, Brigadier Juan Bravo; Sancti Spíritus, Brigadier José J. Sánchez (Tello).

El Estado Mayor del general Carrillo, lo constituían al terminar la guerra del 95, el coronel Enrique Malaret Jordán, el teniente coronel Juan Jiménez Castro Palomino, el comandante Sixto Carrillo Ruiz, los capitanes Felipe Hernández, Manuel Urrutia, Bonifacio Gómez Belzaguy, Cecilio Morales Hernández, José Irizarri y el conde de Peñalver, el teniente Rafael Espinosa y el subteniente Justo Carrillo Ruiz.

(Continúa en la pág. VEINTIDOS)

SOBRE EL TRATADO COMERCIAL CON ESPAÑA

LOS REPRESENTANTES DE DESTILERIAS Y LOS HACENDADOS Y COLONOS

En la tarde de ayer se reunieron con el Secretario de Estado, doctor Carlos M. de Céspedes, los representantes de las destilerías de alcoholes señores Juan Alemán, por "El Infierno"; Andrés Carrillo, por la Destilería de Alcoholes; Ramón Guerra y Pedro Fina por la compañía Licorera de Cuba y el señor Germán López por la casa Arrechavala.

La reunión tuvo por objeto conocer las contraproposiciones que ha hecho el Gobierno de España sobre tratado comercial con Cuba.

Los Hacendados y Colonos se reunirán oportunamente, pues ayer informó el señor Brandt al Secretario de Estado, que por haber recibido un poco tarde la comunicación citándolos para la tarde de ayer, no se pudieron reunir.

LA EXPOSICION MUNS DE DIEGUEZ

La exposición de cuadros al óleo de la celebrada artista señora Angela Muns Blanchart de Diéguez, permanecerá abierta al público en el salón de actos del DIARIO DE LA MARINA hasta el día 14 del actual inclusive, desde las cinco a las diez de la desde las cinco a las diez p. m.

SIN RESOLVER EL CONFLICTO DE GINEBRA

La crisis surgida en el Consejo de la Liga de Naciones no pudo ser resuelta en la sesión de ayer

ESPAÑA, IRREDUCTIBLE

Se acordó hacer otro llamamiento a Luther y Stressemann a fin de que atenúen algo su exigencia

HOY HABRA OTRA SESION

La suerte del flamante gabinete francés depende del resultado de las negociaciones en Ginebra

GINEBRA, marzo 11 (A. P.)—El resumen del día en Ginebra puede condensarse en muy pocas palabras: no ha llegado a solucionarse la crisis del Consejo de la Sociedad de Naciones.

Durante tres horas, los miembros del Consejo deliberaron sobre la cuestión suprema de sí, haciendo resistencia al ultimatum alemán, habrá de aumentarse el número de puestos permanentes del Consejo eligiendo simultáneamente a España y a Brasil.

Ni el señor Quiñones de León ni Afranio Mello Franco ceden un ápice en las actitutdes por ellos asumidas ayer en nombre de sus Gobiernos, a la vez que Unden, ministro de Estado sueco, se declara igualmente irreductible sosteniendo que, fuera de la admisión de Alemania, no debe haber ningún otro aumento en los puestos del Consejo.

En vista de este conflicto, decidióse hacer un llamamiento final al Canciller Luther y al Dr. Stressemann para que atenúen su determinación de que sea sola Alemania la que ingrese ahora en el Consejo, a cuyo fin, las naciones signatarias del pacto de Locarno celebrarán otra reunión mañana a primera hora. Paúl Boncour y Loucheur, de Francia, fueron nombrados emisarios de dichas potencias para que expongan su programa a Alemania y le insten a concurrir a las deliberaciones de mañana.

Después de salir del salón de sesiones dichos emisarios, el Presidente del Consejo Briand, que acababa de pronunciar un largo y apasionado discurso de concordia y reconciliación, a la vez que en favor del ensanchamiento del Consejo, hizo otro llamamiento personal a Unden, rogándole que no votase el proyectado aumento, pero el gobernante sueco no depuso su actitud.

Reiteranto su demanda de un puesto permanente y sin modificar su propósito de no votar por Alemania si no se vota también por el Brasil, el senhor Mello Franco hizo una larga exposición de las razones que asisten a su nación en la aspiración que persigue, tal como las expuso en un memorándum especial enviado en 1925 por el Gobierno de Río Janeiro a todos los miembros del Consejo, pidiéndoles que estudien con más detención la tesis brasileña.

LA LIGA ES LIGA DE NACIONES, NO DE EX BELIGERANTES DE LA GRAN GUERRA

GINEBRA, marzo 11 (A. P.)—Si los estadistas alemanes mantienen su actitud de oposición a todo cuanto significa ensanchamiento del Consejo, falta saber si este Consejo podría elegir a Alemania a pesar de los votos adversos que, posiblemente, depositarían Brasil y España. Briand insistía esta noche en que ha desaparecido toda mala inteligencia entre franceses y alemanes, declarando que la entrada

(Continúa en la pág. VEINTIDOS)

LA FIESTA DEL LUNES EN EL COMITE PRO-CUBA

NUEVA YORK, marzo 11.— Según nota oficial dada ayer a la publicidad por el Directorio del Comité Pro-Cuba, están para terminarse los preparativos para la ceremonia de descubrir el busto de José Martí, cuyo autor es el escultor Ettori Salvatori di Carlo, italiano.

Se asegura en todos los círculos que el acto referido, que tendrá lugar en los salones del Hotel Waldorf Astoria (residencia del Comité Pro-Cuba) será el más importante de todos los hasta hoy efectuados en las colonias hispanoamericanas de Nueva York.

Han aceptado la invitación el Estado Mayor del Ejército, bajo el mando del mayor general G. P. Summerall y el Estado Mayor del almirante Plunkett. El cuerpo consular estará representado por delegaciones compuestas de cuatro miembros cada una, presididas éstas por los cónsules respectivos, entre ellos el decano de los cónsules hispanos, don Alejandro de Berea, cónsul general de España.

Una orquesta, de sesenta profesores, ejecutará el Himno Nacional de Cuba al descubrirse el busto de José Martí.

Los oficiales del ejército norteamericano acudirán con sus familias. El Centro Asturiano de la Habana y el señor ministro de España en Cuba han ordenado ofrendas florales.

CON GRAN SOLEMNIDAD FUE INAUGURADO AYER EL PRIMER CONGRESO AUTOMOVILISTICO Y DE TRANSPORTE

EL ACTO SE CELEBRO EN LOS SALONES DEL AUTOMOVIL CLUB DE CUBA Y AL MISMO ASISTIERON DELEGADOS DE LA CAMARA NACIONAL DE COMERCIO DE AUTOMOVILES DE LOS ESTADOS UNIDOS Y DE DISTINTAS INSTITUCIONES ANALOGAS DE ESTA REPUBLICA

INAUGURACION DEL CONGRESO AUTOMOVILISTICO. — LA PRESIDENCIA DEL ACTO

En el elegante salón de actos del "Automóvil Club de Cuba" se efectuó ayer, en horas de la mañana, la sesión de apertura del primer Congreso Automovilístico y de Transporte por Carreteras, en el que figuran delegados de la Cámara Nacional de Comercio de Automóviles de los Estados Unidos y de distintas instituciones análogas de nuestra República.

Debido a su estado de salud no pudo concurrir el Presidente de la República, general Gerardo Machado, ostentando su representación el Secretario de Obras Públicas, doctor Carlos Miguel de Céspedes.

Con asistencia de numerosos delegados dió comienzo la sesión.

El discurso de apertura estuvo a cargo del Secretario de Obras Públicas, quien leyó el siguiente discurso:

"Señores:

En nombre de la República de Cuba y en representación de su ilustre Presidente, tengo el honor de hacer la apertura de este Congreso de Automovilistas y de Transporte por Carreteras.

Realmente que es para Cuba y su Gobierno, motivo de intenso regocijo recibir en esta capital la representación de la gran industria productora de automóviles de los Estados Unidos de América; y nunca pudo haber oportunidad mejor, si se tiene en cuenta que en estos momentos el pueblo y el Gobierno de Cuba hacen el más grande esfuerzo por el desenvolvimiento de un amplísimo plan constructivo de caminos en todo el territorio nacional.

Este amplio plan de construcción de caminos en la República de Cuba obedece a la ley votada por el Congreso en 15 de julio del pasado año, y por cuya ley se establecieron de-

(Continúa en la pág. VEINTIDOS)

EL GENERAL MACHADO DOCTOR HONORIS CAUSA

ASI LO ACORDO AYER EL CLAUSTRO DE LA UNIVERSIDAD

Bajo la presidencia del Rector, doctor Gerardo Fernández Abreu, quien tenía a sus lados en el estrado principal a los doctores José Antolín del Cueto, Luis M. de Ortega y Juan M. Dihigo, Decanos de las Facultades de Derecho, Medicina y Letras y Ciencias, respectivamente, celebró ayer sesión el Claustro General de la Universidad.

Después del pase de lista reglamentario, fué leído por la Secretario un escrito de la Facultad de Derecho, pidiendo esa reunión del Claustro para conocer de la moción de la propia Facultad confiriendo el Título Honorario de Doctor en Derecho Público al General Gerardo Machado y Morales. Acto continuo fué leída también la Ley de 1918 que regula la materia y la cual en su parte dispositiva determina que dichos títulos pueden concederse a propuesta de los Decanos de las Facultades o del Rector, a aquellas personas que hubieran efectuado grandes obras en beneficio de la Universidad o de Cuba.

No habiéndose hecho ninguna oposición a la solicitud de la Facultad de Derecho, se procedió a la votación. Una vez terminada la misma, fueron designados como miembros escrutadores los doctores Luciano R. Martínez y Juan Clemente Zamora, arrojando el escrutinio: 117 votos a favor y uno en contra.

Hizo uso de la palabra el doctor Cueto para proponer que el acto de la entrega del Título revistiera toda la magnificencia e importancia que el acto en sí tenía y que se nombrara una comisión compuesta por los Decanos y un Profesor de cada Facultad, presididos por el señor Rector, para que organizaran el mismo, así como hicieran conocer el acuerdo al general Machado.

Después, el doctor Manuel Mencía pronunció un brillante discurso felicitando al Claustro por el acuerdo Realzó la personalidad del general Machado relatando sus proezas en los campos de la Revolución y el acierto con que ha procedido más tarde desde el Gobierno en todos los asuntos y muy especialmente en el "conflicto universitario", el cual resolvió justicieramente sin que hubiera vencedores ni vencidos; pero llevando la calma y la confianza al ánimo de todos los elementos universitarios. Muy aplaudido fué al terminar su patriótico discurso el doctor Mencía.

Poco después terminó el acto, cuando el reloj marcaba las 6 y 15 p. m.

EL LUNES SE REUNIRA EL CLAUSTRO UNIVERSITARIO PARA CONTINUAR LA REDACCION DE LOS ESTATUTOS

La reunión que pensaba celebrar en el día de hoy el Claustro Universitario, ha sido transferida para el lunes por la tarde. En dicha sesión continuará el Claustro, la redacción de los Estatutos de la Universidad.

PASEO ARTISTICO DEL 4 DE ABRIL

Bando dictado por el Alcalde autorizándolo y dictando las medidas para su organización

El Alcalde municipal de esta ciudad dictó ayer el siguiente bando:

Habana, Marzo 10 de 1926.

José María de la Cuesta y Cárdenas, Alcalde Municipal de esta ciudad.

HAGO SABER:

Que por haberlo solicitado así la Comisión Nacional para el Fomento del Turismo por medio de la Asociación de Comerciantes al objeto de celebrar un paseo de Carnaval Artístico, en beneficio de los Turistas que nos visitan.

HE RESUELTO

PRIMERO:—Autorizar a la Comisión Nacional para el Fomento del Turismo y a la Asociación de Comerciantes para celebrar el domingo cuatro de Abril de 4 a 8 p. m. un paseo de Carnaval Artístico.

SEGUNDO:—Permitir solamente la entrada en el Paseo, de las máquinas que vayan adornadas en forma que no desdigan de la cultura de esta capital, cuyas máquinas de-

(Continúa en la pág. VEINTIDOS)

FIRMADO EL TRATADO CONTRA LOS CONTRABANDOS DE DROGAS, LICORES E INMIGRANTES

CUBA Y LOS ESTADOS UNIDOS TIENEN LOS MISMOS DERECHOS CON EL REFERIDO CONVENIO EL TRATADO CONSULAR SE FIRMARA PROXIMAMENTE

Al mediodía de ayer se firmó el Tratado que complementa el suscrito anteriormente, respecto del contrabando de inmigrantes, licores y drogas, por los Plenipotenciarios de Cuba, doctor Carlos M. de Céspedes y de los Estados Unidos, Mr. E. H. Crowder.

El tratado es similar a los ya concertados entre los Estados Unidos y las siguientes naciones: Gran Bretaña, Alemania, Suecia, Noruega, Dinamarca, Holanda, Bélgica, Italia, Panamá, Francia y España.

Concurrieron al acto de la firma, además de los citados anteriormente, el Subsecretario de Estado, doctor Miguel A. Campa, Mr. Richard B. Sauthgate, Primer Secretario de la Embajada, el Segundo Secretario de la Legación de Cuba en Londres, señor Rodríguez Capote y el Introductor de Ministros, señor Enrique Soler y Baró.

Después de firmado el Tratado, el doctor Céspedes dijo a los periodistas que con el acto realizado había quedado concertado en definitiva el convenio con los Estados Unidos por el cual se perseguirá el contrabando de licores, drogas e inmigrantes y también el de armas y municiones.

Ambos países contratantes tienen los mismos derechos siendo, por lo tanto, un pacto recíproco.

Para la entrante semana, terminó diciéndonos el doctor Céspedes, se firmará el Tratado Consular, que es de mucha importancia para Cuba.

UNA PENA DE MUERTE, AYER EN SANTIAGO

La dictó la audiencia contra Fermín Pérez Ramírez 'Cometa' por robo y doble homicidio

ASAMBLEA GANADERA

Se efectuará mañana sábado en Camagüey para defenderse contra la ruinosa competencia

UNA CAIDA MORTAL

En Cienfuegos dió ayer una conferencia muy aplaudida nuestra compañera Eva Canel

SANTA CLARA, marzo 11.—DIARIO, Habana.—El fallecimiento del General Carrillo, conocido en esta ciudad en la noche de hoy, ha causado inmenso pesar entre los habitantes que sentían gran cariño y admiración hacia el caudillo ilustre de nuestras luchas emancipadoras.

Torrens.

EL PROCESADO OCHOA HA SIDO CONDUCIDO A SANTIAGO DE CUBA.—EXIGENCIAS DE DINERO

BANES, marzo 11.—DIARIO, Habana.—Juan Fornaris Ochoa, el salteador de Samá ha sido conducido hoy a Santiago para ingresar en esa cárcel procesado con exclusión de fianza, después de ser identificado por Luis Alonso, sus dos hijos y un vecino de Samá, testigos del hecho. El procesado pertenece a una distinguida familia cubana y en

(Continúa en la pág. VEINTIDOS)

LOS JUEVES DE OBISPO

Fueron inaugurados ayer con gran éxito, a pesar de la lluvia

En la tarde de ayer quedaron inaugurados los Jueves de Obispo, simpática iniciativa de la Asociación de Comerciantes y Banqueros de la expresada calle.

A juzgar por lo de ayer, que a pesar de la lluvia resultó un lisonjero éxito, podemos afirmar que tendremos semanalmente muy gratas horas de animación y de bellas propagandas en la calle de Obispo.

El tránsito de vehículos fué suspendido desde las cuatro hasta las seis de la tarde.

Notábase en cambio una numerosísima concurrencia por las aceras, colmadas de hermosas y elegantes damas especialmente, a las cuales se obsequiaba con bellas flores de la casa R. Langwith y Compañía, que repartían agraciadas señoritas vestidas con trajes Imperio.

La Banda de la Beneficencia recorrió la calle de uno a otro extremo. Hubo, además, otras manifestaciones musicales; el son contratado por la casa de Custín y otro que tocaba en los almacenes de Anselmo López, así como un jazz band de la Excelsior Music.

Los elegantes trajes Imperio a que nos hemos referido procedían de los almacenes de "La Francia".

Entre las propagandas de algunas vidrieras merecen citarse las siguientes:

Un Don Quijote, modelo vivo, rodeado de libros, en "La Moderna Poesía".

Un gentleman, modelo vivo también, correctamente vestido de etiqueta, en The Quality Shop.

Otro modelo, en "La Villa de París", era una señorita con la mitad superior del cuerpo oculta y que exhibía en sus piernas finísimas medias.

Nota interesante también ofrecía la vidriera de "La Casa de Hierro", donde el notable dibujante señor Ferrufino, hacía al público rápidas caricaturas.

Felicitamos muy sinceramente a la Asociación de Comerciantes y Banqueros de Obispo por el éxito del primer jueves. El público, especialmente las familias y los jóvenes elegantes, han quedado en entusiasta espera de los sucesivos jueves. En tales días será, seguramente, la calle de Obispo el punto de cita de nuestra mejor sociedad.

LLEGARA EL SABADO, POR LA MAÑANA, A NUEVA YORK, EL CADAVER DE RAFAEL GOVIN

NUEVA YORK, marzo 11.—(U. P.)—El cadáver de Rafael Ramón Govín, preeminente periodista y financiero cubano-norteamericano, propietario de "El Mundo" de la Habana y del "Journal of Commerce" de esta ciudad, llegará a este puerto, en el vapor "Conte Rosso", de la Lloyd Sabaudo, línea italiana.

Su viuda, la señora May Govín, acompañará su cadáver, que será trasladado a la Estación de Pennsylvania inmediatamente después de su llegada y conducido a Key West, por el ferrocarril de la Florida, siendo llevado a la Habana, una vez que llegue a ese último lugar.

MEJORARAN LAS COMUNICACIONES CABLEGRAFICAS ENTRE CUBA Y MEXICO

NUEVA YORK, marzo 11.—(U. P.)—Clarence H. Mackay, presidente de la compañía "Postal-Telegraph Commercial", hizo público hoy que la corporación que preside había concertado un nuevo convenio con el Gobierno de México por el cual se prestarían determinadas facilidades al servicio telegráfico y cablegráfico establecido con aquel país, que resultaría sumamente beneficioso.

Mackay anunció la caducidad, decretada por el Gobierno mexicano, de un monopolio establecido en dicho país hacía más de cincuenta años y añadiendo que el nuevo servicio facilitaría las comunicaciones cablegráficas entre Cuba y México, por la vía de Nueva York.

SERVICIO DE BENEFICENCIA CREADO POR Y PARA LOS OBREROS DE LA TROPICAL

A continuación publicamos el Reglamento Especial del servicio de beneficencia propio que han creado los obreros de la Fábrica de Cerveza "La Tropical" y "Tívoli", y las de Hielo y Botellas anexas a las primeras.

Se trata, como se vé, de una prueba ejemplarísima, de que aquellas empresas netamente españolas, avanzan silenciosamente para ocupar el

(Continúa en la pág. 24)

TELEFONOS DEL "DIARIO"

PARA QUEJAS Y SUBSCRIPCIONES LLAMESE A LOS NUMEROS

M-8404 y A-5334

Pts. 10,000.00

Y UN CAMAROTE DE LUJO PARA CINCO PERSONAS.

IDA Y VUELTA

VIAJES GRATIS A ESPAÑA Y FRANCIA

LOS FACILITA EL

DIARIO DE LA MARINA

SUSCRIBASE.

Corte el Cupón que insertamos diariamente. Cada diez Cupones se canjean por un vale numerado.

EL SORTEO SE CELEBRARA EL 13 DE JUNIO

$ 14.000,00

REPARTIDOS EN LOTES DE $350 Y CUARENTA PASAJES DE PRIMERA.

IDA Y VUELTA

CUPON

VIAJES A ESPAÑA Y FRANCIA

Diez de estos cupones son cangeables por un VALE NUMERADO.

Escriba en esta línea su nombre con sus dos apellidos

La línea en blanco de este cupón será llenada con el nombre de su poseedor

Sin este requisito no tendrán derecho alguno a reclamación las personas que envíen cupones por correo

Los vales numerados sólo se extenderán con el nombre suscripto en el cupón

Para la entrega de los pasajes a los favorecidos se les exigirá la debida identificación de manera que el nombre escrito en el vale concuerde con el de la persona que lo presente

En caso contrario quedará anulado el derecho a dichos pasajes

(Véase al dorso)

IMPORTANTE.—Todas las cartas referentes a los Obsequios del DIARIO y las que contengan cupones para canjear, dirijanse así: DIARIO DE LA MARINA, Apartado 1010.—Departamento de Obsequios. Habana.

M.E.C.D. 2016

POR LOS JUZGADOS

DENUNCIA DE ESTAFA CONTRA UN FABRICANTE DE POLVOS DE TOCADOR FRANCESES, HECHA AL JUZGADO AYER

Desaparición de un individuo que tiene perturbadas sus facultades mentales, temiendo sus familiares que le haya ocurrido alguna desgracia. Robos y hurtos. Otras noticias

El señor Guillermo Veranes del Castillo, natural de la Habana, mayor de edad y vecino de Consulado 41, denunció ayer al juez de Instrucción de la Sección Segunda que hace unos cinco meses, próximamente, se le presentó en su domicilio un individuo nombrado Julio Ezavín, de nacionalidad francesa, vecino de Refugio 41, el cual le propuso la representación en Cuba de unos polvos de marca francesa, lo que aceptó, haciéndole constar que en la consignación le tomaría mercancías hasta un valor de $500

Que como quiera que Ezavin no contaba con recursos para los envases del producto, él se los facilitó, costándole aquellos $426.80, así como la suma de $102.65 por concepto de sellos de la fábrica.

Agregó que Ezavin no le envió más que una parte de la mercancía habiéndose enterado ahora que un individuo nombrado Melchor Lluil, ha solicitado licencia para abrir un establecimiento en la calle San Miguel número 8 y 10, en donde se encuentran depositados casi todos los envases facilitados por él, por lo que se considera perjudicado en las cantidades de dinero expresadas.

MIENTRAS OBSERVABA A UN FOTOGRAFO

En la cuarta estación de policía denunció Odilio Salgado Díaz, de España, de 18 años de edad, vecino de Muralla 47, que mientras observaba a un fotógrafo situado en el Campo de Marte le habían hurtado un bulto conteniendo ropas por valor de $70, bulto que colocó en el suelo por unos segundos.

ARROLLADO POR UN CARRO

Por el doctor Bru, médico de guardia en la casa de salud La Covadonga, fué asistido ayer Severino Alonso Quiñones, de España, de 50 años, vecino de Alambique 25, que presentaba la fractura del dedo anular de la mano derecha y una herida contusa en la región superciliar izquierda.

Dichas lesiones se las causó transitando por Viyes y Alambique, al bajarse de la acera para dar paso a dos señoras y ser arrollado por un carro de mudanzas.

AL ROMPERSE UNA VIDRIERA

De una herida incisa, de carácter grave, situada en la mano derecha, fué asistido ayer en el Hospital Municipal, por el médico de guardia, Carlos Cartaya Alvarez, de Camajuaní, de 39 años, de Aramburo 31.

Sufrió dicha lesión al romperse una vidriera que tiene en Campanario 120 y ser alcanzado por uno de los pedazos de vidrio.

DESAPARICION

José Rodríguez Rivas, de la Habana, de 37 años y vecino de Monte 303, altos, dió cuenta en la sexta estación de que desde hace varios días falta de su domicilio su hermano Saturnino López Rodríguez, de 28 años, el cual tiene perturbadas sus facultades mentales, temiendo le haya ocurrido alguna desgracia.

SE CAYO DEL TRANVIA

Al caerse del tranvía 372, en Belascoain y Llinás, sufrió la fractura del hueso iliaco derecho, el español Antonio Torriente Martínez, de 21 años, vecino de Carmen 3, altos.

Fué asistido de primera intención por el doctor Castellanos, médico de guardia en el Hospital Municipal.

PROCESADO

Por el juez de instrucción de la sección segunda fué procesado ayer por los delitos de atentado y amenazas condicionales, Miguel Angeles Fernández Cáceres, señalándosele fianza de un mil pesos pesos.

HURTO DE UNA CACHUCHA

Justo Echenique, de Cuba, de mayor edad, vecino de Fresneda 31, Regla, denunció a la Policía del Puerto que del muelle de Guano, sito en Regla, le había sido hurtada una cachucha, folio 304, que aprecia en $80, ignorando quién o quienes hayan sido los autores.

Brillante informe jurídico del doctor Joaquín Ochotorena en la Audiencia de Matanzas el día 5 del corriente

TOMADO POR LOS PERITOS TAQUIGRAFOS SEÑORES JOSE FERNANDEZ RIVERO Y JUAN MANUEL RODRIGUEZ

El hecho en pocas palabras es como sigue: Muy cerca del pueblo de Cabezas vivía de mayoral en una finca un hombre laborioso pero de pasiones incontenibles, tan duras como violentas. En la mañana del día cuatro de septiembre llegó a la Colonia en busca de trabajo un niño, Abelardo Alvarez, el que después resultó muerto a manos del iracundo capataz. Por una cosa sin importancia ambos se injurian; los que se encontraban ocupados en la siembra de caña intervienen como amigables componedores, y el muchacho se marcha de la finca. Cuando todo parecía tranquilo, y los hombres de campo se concentraban otra vez en su ruda faena ¿qué hace el mayoral? ¿Acaso se queda con sus trabajadores? No. Marcha al encuentro de Abelardo y le dá muerte estando aquel niño completamente desarmado.

Muchas influencias se han movido para eximir o al menos atenuar la responsabilidad del homicida, pero la justicia ha de ser inexorable por el respeto que la sociedad cubana se merece. Figuran en el proceso como presidente de la Sala el doctor Mantilla y la completan, Benítez y Loredo; tres glorias de la carrera judicial.

El Fiscal lo representa el doctor Olivella, un joven lleno de prestigio; él pide en sus conclusiones, para el procesado, catorce años, ocho meses y un día.

El acusador privado a nombre del padre del muchacho muerto es el doctor Joaquín Ochotorena, de una ejecutoria brillante en su vida profesional. Sus triunfos jurídicos son realmente extraordinarios. Dentro de poco tiempo dará a las librerías una obra de Derecho cuya materia no se ha tratado en Cuba y que lleva como prólogo la firma respetable de un ilustre presidente de Sala de la Audiencia de la Habana. ¿Título de ella? "El peligro de la inducción como delito". En ese libro relaciona el doctor Ochotorena, admirablemente, el cuadro de tres hombres sujetos a las incertidumbres de un proceso de pena de muerte—Bengochea, Lantarón y González Novo; en la cárcel durante veinte y seis meses—condenados en un juicio y absueltos en el otro.

Estudia el hecho con suficiente conocimiento de causa porque en ese célebre proceso figuró como Letrado defensor.

Y por último lleva la representación del proceso el doctor Porfirio Andreu, que en la ciudad de Matanzas no hay quien le supere, y pocos que le igualen.

La tarde del cinco de marzo hará historia en la Audiencia de Matanzas.

Sr. Presidente y Sres. Magistrados:

Si este Letrado no conociera tan a fondo como conoce la ilustración altísima de este Tribunal. Si yo sospechara siquiera que el criterio recto y severo, pero justo, muy justo, de los dignísimos magistrados que componen la Sala había de inclinarse necesariamente del lado de aquél que con mayor elocuencia lo informara, convencido de la impotencia de mi palabra pálida y sin fuerza, renunciaría a la misión que aquí me trae, sabiendo como sé lo mucho que vale el ilustre Letrado defensor. Pero como sobre las galas de esa oratoria fulgurante está la verdad inmutable y eterna como destello infinito de Dios, y como esa justicia que vengo a pedir hoy a los señores Jueces que me escuchan es tan recta, tan clara, tan indiscutible, yo me atrevo a suponer quizás a trueque de pasar por inmodesto que ha de sobrarle a los infelices padres de Abelardo para obtener esa justicia que piden con la palabra pobre, muy pobre y difícil de este humilde Abogado acusador.

El Juez en un Tribunal no es más que el órgano de la ley, y las leyes no conocen ni amor ni odio, ni temor ni conmiseración. ¿Qué es lo que se pide y espera de vosotros, sino justicia?

Termina recordando más de veinte sentencias de nuestro Tribunal Supremo de Justicia, entre otras la de 18 de marzo de 1905; 9 de septiembre de 1908; 14 de febrero de 1910 que dicen: no basta que se lastimen por otros nuestros derechos, ni que se ofenda o injurie nuestra persona, es preciso, y de modo terminante así lo manifiesta, que haya agresión; esto es, que la persona contra la cual ejercitamos el derecho de defensa, proceda en vías de hecho; de otro modo, la excepción no existe ni debe declararse. En tanto es ilegítima la agresión en cuanto no haya por parte de quien se defiende de ella un acto previo, inicial, del estado de riña, o determinante de la voluntad de aceptarla, porque quien se resuelve a acometer antes de ser agredido, no quiere defenderse legítimamente y por su propia iniciativa se coloca fuera de la ley. Esta doctrina no es otra, que la conocidísima, de que en riña aceptada no hubo agresión ilegítima. Sentencia de 2 de junio de 1903 y 15 de mayo de 1906. El doctor Joaquín Ochotorena lleva a la convicción a la Sala de cómo se desenvolvieron los últimos acontecimientos de aquel drama. Aún continuó informando por más de una hora el ilustre representante de la acusación privada; y en los pasillos de la Audiencia de boca en boca corría esta palabra "estupendo". El juicio en aquella tarde misma quedó concluso para sentencia.

La Federación Farmaceútica de Cuba y los Aranceles

Ayer, los doctores Alfredo Figueroa, Trémols y los señores Morales y Duarte, fueron al Palacio Presidencial para entregar el escrito que acordó la Federación y en el que piden al señor Presidente que en la reforma arancelaria que se va a hacer se procure mejorar a los farmacéuticos cubanos.

En el escrito, entre otras cosas, se pide que las aguas digestivas se recarguen por haber muchas buenas en Cuba; se rebajen las materias primas, y que se concedan otras mejoras que necesita el ejercicio de la profesión de Farmacia.

La Federación Farmacéutica de Cuba, salió muy complacida de las atenciones con que fué recibida. Después departió con varios Senadores y Representantes que allí se encontraban, sobre leyes que son necesarias para la defensa de los intereses farmacéuticos en Cuba.

LA ACIDEZ DEL ESTOMAGO ES PELIGROSA

Las personas que sufren indigestión o descomposicion del estómago

DEBEN CORTAR ESTE AVISO

"El mal del estómago, la dispepsia, la indigestión, la acidez, el flato, la fermentación de los alimentos, etc., se deben casi siempre a acidez crónica del estómago", ha dicho un médico prominente.

En el estómago se produce con alarmante rapidez ácido clorhídrico abrasante. Este ácido irrita e inflama el delicado tejido del estmago y con frecuencia causa gastritis y peligrosas úlceras en el estómago. No se tome pepsina ni digestivos artificiales para combatir la acidez del estómago, pues sólo se logra un alivio pasadero del dolor al hacer pasar a los intestinos los alimentos agrios y fermentados.

En lugar de buscar ese alivio temporal, neutralícense los ácidos del estómago después de las comidas con Magnesia Bisurada para atemperar y normalizar el estómago ácido. Absorbe el dañino exceso, y permite que el estómago no funcione bien en pocos minutos. La Magnesia Bisurada puede obtenerse en cualquier botica bien surtida, ya sea en polvo o en pastillas. Es segura, eficaz, agradable al paladar y no es un laxante y cuesta muy poco.

Alt.

¿QUIEN TIENE LA CULPA?

El mundo está lleno de enfermedades y dolores. ¿Quién tiene la culpa? Todo el mundo; y por consiguiente a menudo la falta es de ellos mismos. Pero la cuestión apremiante es lo que se ha de hacer, cómo se ha de aliviar y cómo curar. ¿Qué sería de nosotros si no se encontraran medios para combatir la enfermedad? Naturalmente la enfermedad nos destrozaría y el mundo quedaría despoblado. Hasta que aprendamos la manera de evitar las enfermedades, tenemos que agradecer que poseamos los medios de abatirlas y curarlas después de ser atacados, cuando, a semejanza de un salvaje con su hacha levantada, se presenta a quitarnos la vida. Especialmente necesitamos un tratamiento seguro y violento para esas afecciones que se han hecho universales y que desolan a la pobre humanidad en todas las estaciones del año. Nos referimos a tales afecciones como Clorosis, Resfriados, Debilidad Nerviosa, Afecciones de la Garganta y Pulmones, así como las que especialmente afectan a las mujeres y niños. Para estas, la **PREPARACION de WAMPOLE** se aproxima a un verdadero específico más que cualquier remedio que hasta ahora se ha descubierto por la ciencia. Es tan sabrosa como la miel y contiene una solución de un extracto que se obtiene de Hígados Puros de Bacalao, combinados con Jarabe de Hipofosfitos Compuesto y Extracto Flúido de Cerezo Silvestre. El Dr. F. Busquet, Habana, dice: "He usado desde hace años la Preparación de Wampole con éxito en enfermos postrados o debilitados." La original y genuina Preparación de Wampole, es hecha solamente por Henry K. Wampole & Cía., Inc., Filadelfia, E. U. A., y lleva la firma de la casa y marca de fábrica. Cualquier otra preparación análoga, no importa por quien esté hecha, es una imitación de dudoso valor. En las Boticas.

CAMARA DE COMERCIO DE REMEDIOS

Extracto de los acuerdos tomados por la Cámara de Comercio de Remedios en la junta directiva celebrada el domingo 7 de marzo de 1926.

Presidió el señor Francisco Olay con la asistencia de los señores José G. Pirez, José María Pertierra, Francisco Vallespín, José R. Leiva, Gregorio Alonso, Domingo de la Cruz, José A. Madrid, Justo Granda, Nicomedes Viejo, Alvaro Fidalgo y Modesto Blanco.

Fué aprobada el acta de la sesión anterior celebrada el día 7 de febrero.

Fueron aprobadas las comunicaciones remitidas en el mes de febrero, cumplimentando acuerdos de la sesión anterior.

Fué aprobado el estado de los fondos de la Corporación hasta febrero 28, presentado por el señor Tesorero.

Fueron admitidos como asociados los señores David Pérez, de Remedios y Joaquín González Ferrer y Menéndez y Díaz de Buenavista.

Se dió cuenta por el señor Presidente de las gestiones verificadas en la capital encaminadas a obtener mejoras para los pueblos de Remedios, Zulueta, Vueltas y Buenavistas, y de las buenas impresiones que trajeron los comisionados de sus entrevistas con los señores José M. Espinosa y doctor Orestes Ferrara.

Se acordó organizar un homenaje en honor del señor don José María Espinosa por los muchos beneficios que ha recibido esta ciudad cada vez que ha ocupado altos puestos en la Administración Pública, nombrándose una comisión compuesta por los señores José García Pirez, Francisco Olay, José María Pertierra, Wenceslao González y Nicomedes Viejo, para que se ocupe de su organización.

Se acordó protestar ante el señor Administrador General de los F. Carriles Unidos de la Habana de que el salón de espera para señoras situado en la Estación del ferrocarril de esta ciudad se encuentra ocupado indebidamente por la Oficina de la Compañía del Express.

Y por último se acordó protestar de que la Cuban and Pan American Express Co., continúa cobrando indebidamente al público el impuesto del uno y medio por ciento a pesar de las protestas del público y del comercio en general y de haberse derogado el artículo diez del Reglamento.

Y no habiendo otro asunto de que tratar se suspendió la sesión.

Remedios 7 de marzo de 1926.

Francisco OLAY, Presidente.

J. PIÑERAS, Secretario.

Recomienda el Carnol a todas sus Amigas

La carta que damos a continuación, de la Sra. R. A. Chavez, Secretaria de la Junta de Educación de Santa Rosa, New Mexico, sin duda que será leida con interés por todas las personas que deseen engordar algunas libras. Dice la Sra. Chavez: "Las Pastillas Carnol son maravillosas y se las recomiendo a todas mis amigas que deseen engordar y regular sus sistema digestivo. Sírvanse mandarme por correo otros tres frascos de Carnol."

Hombres y mujeres que deseen engordar se alegrarán saber que existe este preparado Carnol, el mismo que recomienda la Sra. Chavez, y que con frecuencia hace aumentar algunos kilos de carne en pocas semanas. Las personas delgadas no engruesan porque su cuerpo no asimila los alimentos que llegan al estómago, pero Carnol se intenta para ayudarles a retener y asimilar tales alimentos y convertirlos en carnes y gordura. El engordar algunas libras y mejorar la digestion tomando Carnol, es cosa frecuente, según el ejemplo de la Sra. Chavez. Toda persona, sea mujer u hombre, que desee ganar carnes y fuerzas y mejorar su digestión, debe probar el Carnol. Preparado en forma de pastilas, que se tragan con facilidad y que no requieren dieta. Compre el Carnol en cualquiera botica y tómelo de acuerdo con las instrucciones que lleva cada frasco. THE CARNOL CO., 32 Union Square, New York.

Si su Farmacia no vende CARNOL le enviaremos un frasco por correo certificado, al recibo de un giro postal por valor de $1.00. The Carnol Co. 32 Union Square, Depto. DM., New York. N. Y.

DOCTOR J. A. TREMOLS
MEDICO
de Tuberculosos y de Enfermos del Pecho. Médico de Niños. Elección de Nodrizas
Consulado 128 entre Virtudes y Animas
CONSULTAS DE 2 A 4
1792 Alt. 12

Las calles de la barriada del Cerro

Una comisión de la Asociación de Propietarios, Industriales y Vecinos de los Repartos Betancourt, Chaple y otros del Cerro, visitó ayer esta redacción haciéndonos entrega de una copia de la siguiente exposición que esperamos sea acogida favorablemente por el señor Secretario de Obras Públicas:

Habana, 8 de Marzo de 1926.

Honorable señor Secretario de Obras Públicas:

Señor:

Manuel González Blanco, mayor de edad, del comercio y vecino de Macedonia número 55 en esta ciudad, en su carácter de Presidente de la Asociación de Propietarios e Industriales y Vecinos de los Repartos Betancourt, Chaple y otros del Cerro" a usted respetuosamente expone:

Que cumpliendo un acuerdo tomado en la última junta celebrada por la Directiva de la Asociación que me honro en presidir, vengo por la presente a solicitar de usted se sirva dar cumplimiento o tomar en consideración una promesa hecha por el anterior señor Secretario del Ramo de arreglar varias calles de esta barriada. En asamblea celebrada en la Escuela "El Salvador" el día 23 de Noviembre de 1924 se nombró una comisión para visitar al señor Secretario de Ogras Públicas, que recayó en los señores siguientes:

Dr. José I. Rivero.
Dr. Antonio González Mora,
Sr. Julio Blanco Herrera,
Sr. R. R. Crusellas,
Sr. Arturo Juvanet Morejón,
Sr. Rvdo. P. José Viera.
Sr. Sabino Rodríguez,
Sr. Manuel Pazos,
Dr. Oscar Méndez Romero.

Y en dicha entrevista prometió el señor Secretario a los señores de la Comisión dar comienzo al arreglo de las siguientes calles: Cepero, desde la Calzada del Cerro a la de Buenos Aires; Recreo y San Quintín en todo su extensión y que después se iría arreglando algunas otras. Más tarde se nombró otra comisión que la componían el Rvdo. Padre Viera, el señor Sabino Rodríguez y otros.

Esta entrevista fué celebrada el día 11 de Marzo de 1925, ofreciendo dar comienzo a las obras. En el trascurso de este tiempo hubo el cambio de señores Secretarios y ya que tenemos la suerte de que haya recaído en usted que tan digna y acertadamente viene dirigiendo dicha Secretaría, vengo a recordar a usted las anteriores promesas para ver si tenemos la suerte de que, ya que están arreglando el Parque de la Iglesia y la calle de Cepero es paralela, se continuaran los trabajos por dicha calle.

Esperamos se sirva atender esta súplica; queda de usted s. s. s.,

Manuel G. BLANCO.

ALHAJAS
Procedentes de empeños, realizamos, a precios de imposible competencia, infinidad de caprichosas alhajas en platino, oro y plata. Seguimos dando dinero a módico interés.
CAPIN Y GARCIA
CRUZ. U-2385
LA REGENTE NEPTUNO AMISTAD

CORTÉS
Gran Rebaja de Precios

Después del Balance, hemos efectuado rebajas en todos los artículos.
Por el mismo precio de un calzado corriente puede usted adquirir, durante este mes, el calzado Cortés, HECHO A MANO.
Pedro Cortés y Ca.
OBISPO Y AGUACATE
Habana
2428 6d 1º

Dr. Gálvez Guillem
IMPOTENCIA, PERDIDAS SEMINALES, ESTERILIDAD, VENEREO, SIFILIS Y HERNIAS O QUEBRADURAS. CONSULTAS DE UNA A CUATRO
MONSERRATE, 41
ESPECIAL PARA LOS POBRES DE 3 Y MEDIA A 4

DR. ERNESTO R. DE ARAGON
Director de la Clínica Aragón
Profesor auxiliar de la Facultad de Medicina, Cirugía Abdominal, tratamiento médico y quirúrgico de las afecciones genitales de la mujer. Cirugía gastro intestinal y de las vías biliares.
Oficina de consultas: Manrique número 2. Edificio Carrera Justiz Teléfono A-9121. I-2681.
2654

Dr. Hernando Segui
GARGANTA, NARIZ Y OIDO
PRADO 38; DE 12 A 3
371.—28 Feb.

DR. GARCIA AMADOR
Especialista de París, Berlín y Londres
PIEL, SANGRE, SECRETAS
Extirpación total de barros, lunares, manchas, verrugas y vellos por la Nieve Carbónica y Electrolisis. Curación rápida de las enfermedades secretas, por la Diatermia. San Miguel 21, entre Industria y Amistad. Consultas de 10 a 12 y de 4 a 6. Teléfono A-4561.

Estación Terminal

MOVIMIENTO DE VIAJEROS Y OTRAS NOTICIAS

TREN DE SANTIAGO DE CUBA

Este tren llegó con 25 minutos de retraso y por él vinieron de Sagua, el Conde de Rodas, el doctor Pablo Lazcano; Camajuaní, señora Justa Gutiérrez de Pérez; San Miguel de los Baños, Gerardo Pérez; Cárdenas, el representante a la Cámara Santiago Verdeja, Emilio Suárez, Marcial Dorado, los inspectores del impuesto Alberto Cruz Muñiz y Gumersindo Fernández; Hagabama, señor Raúl Sotelo y familia; Santa Clara, Everaldo Benítez secretario de la Presidencia del Senado, H. Gallardo, Benigno Rodríguez y familia, el teniente del Ejército Nacional Victoriano Vega Reyes; Guantánamo, Graciano de Armas Ramírez; Matanzas, Jaime Galup; Jovellanos, Gorgonio Obregón; Agramonte, José Manuel Alonso, doctor Pérez Sosa.

EL SEÑOR MANUEL COMAS ENFERMO

Para ser sometido a un tratamiento clínico en esta capital, llegó el señor Manuel Comas de Guantánamo acompañado de varios familiares; lo esperaban en la Estación Terminal sus hijos y otros familiares.

EL PRESIDENTE DE LOS VETERANOS DE SANTA CLARA

Ayer tarde regresó de Santa Clara el coronel Francisco López Leyva, Presidente del Consejo Territorial de los Veteranos de la Independencia de aquella provincia.

EL ADMINISTRADOR GENERAL AUXILIAR DE LOS UNIDOS

Ayer tarde en el coche-salón 500 agregado al tren de viajeros a Santiago de Cuba fué a Matanzas el señor G. Sketch, Administrador General Auxiliar de los F. C. Unidos, el cual siguió a Unión de Reyes en un tren formado en aquella estación. Este tren especial regresó a Matanzas y allí el coche salón fué agregado al tren 8 que llegó anoche a las 10 y 45 regresando en él el señor Sketch y los señores que le acompañaron.

EL PRESIDENTE DE LOS ROTARIOS DE SANTA CLARA

A Santa Clara regresó el doctor Urbano Trista, Presidente de los Rotarios de aquel lugar.

RENE VALVERDE

A su finca en Paso Real fué el señor René Valverde.

TREN A PINAR DEL RIO

Fueron por este tren a Los Palacios el ganadero JJuaJn Dorta y su hija la señorita Marietta; Puerta de Golpe, Rafael Plasencia; Pinar del Río, Lucio Garay, Glaudioso Cruz, Francisco García Gardiozabal.

EL COMITE DE ROTURA DEL MATERIAL RODANTE

Anoche salieron para Sagua la Grande en el coche-salón 201 varios miembros del Comité de Roturas del Material Rodante de los Ferrocarriles Unidos en comisión del servicio.

EL MARQUES DE LA REAL PROCLAMACION

Para su finca en la Ciénaga de Zapata, salió el señor Manuel Antón Morales, Marqués de la Real Proclamación.

AUDITOR GENERAL DE LA CUBAN CANE

Regresó del Central "Stewart", el Auditor de la Cuban Cane Corporation señor Ricardo Fernández acompañado de familiares.

TREN EXPRESO LIMITADO

Llegaron por este tren de Santiago de Cuba, señora Encarnación Forest, Ernesto Hasse, Federico Lamadrid, Rosendo Alcover, José Miguel Martínez, Prudencio Rosado, Armando Cebrián, Laudevico Izquierdo, Margarito Soto, Felipe Valls, Pedro Alcocer, José Marcial; Bayamo, Alipio Estrada, Eligenio López Fonseca, José Malet, teniente de Ingenieros del Ejército Nacional; Jiguaní, Saturnino Collazo, Liberato Pando, Ramiro Sosa, Eleuterio Flores; Nuevitas, Venancio Pérez, señorita Luz Marina Bohorques, Francisco Flores; Santa Clara, Raúl Suárez, Manolo Benítez, Josefo Cardona, Catalino Sarmiento; Camagüey, Pablo Aragón, José del Carmen Alonso, René Vidal, Luis Cordero, Enrique Morris; Matanzas, Lorenzo Zapata, Rosaura Fonseca, Emilio Badille y el doctor Plazaola.

ACCIDENTE EN LAS LINEAS ELECTRICAS

A a las 9 y 45 de la mañana el tren de cañas de Toledo número 13, en el patio de la estación de Santiago de las Vegas se le descarrilaron y volcaron 2 carros que interrumpieron la principal. Fué necesario que el tren de auxilio de Ciénaga—uno de los más potentes—fuera al lugar del accidente circulando por línea Sur a Rincón a Santiago de las Vegas. Por esta causa fué necesario hacer trasbordo entre los trenes 276 y 273, el 274 con 271, el 272 con el 269, el 270 con el 267, el 268 con el 265, el 266 con el 263, el 264 con 261 y el 262 con el 259 quedando expedita la vía a la 1 y 45 de la tarde. El servicio, aunque incómodo por el trasbordo, no fué interrumpido y la empresa hizo todo lo posible por facilitar las operaciones de trasbordo.

A TOMAR POSESION

Ayer fué a Camagüey la señorita Mercedes Aguilera a tomar posesión de su cátedra de Trabajos Manuales y Economía Doméstica de aquella Escuela Normal, para la que ha sido nombrada. Le acompañaba la señorita Carmen Cissio.

TREN A SANTIAGO DE CUBA

Por este tren fueron a Sagua la Grande, Nicolás Parets, Francisco Lemus, Hermenegildo Pacheco, Lucio Casens, Edelmiro Riera, César Carames, Raúl Hernández, Juan Giro; Aguacate, Benito Soler, Angeles Torralbas, Marina Moreno, Rita Castro, Enrique García, Rogelio Gutiérrez; Camagüey, señora Rosita G. de Arredondo y la señorita Delia Arredondo, Bernardo Acosta, Martín G. Menocal, José Antonio Mendoza, Raúl Reygosa e Ignacio Alcocer; Santa Clara, Antonio Radelat, Pascasio Lima, Carmen Rubio, Francisco Coello, Rosalía Albuerni; Colón, doctor Gregorio Morís, señora viuda de Castellot y su hija Lolina; Matanzas, Matilde Ferreiro, Ambrosio García, Williams Smit, Margarita Martínez; Jiguaní, Leonila de León profesora de Kindergarten en disfrute de licencia a unirse a su esposo juez en aquel lugar, Eduardo de Rejón; Ciego de Avila, Raúl Pérez, Bernardino Rosales, Sebastián Alamilla, María de los Angeles Ferrer; Cárdenas, Sergio Joaquimove, Lorenzo Pasulto, América Torres, Serafín Rodríguez, Pedro Alcebo; Palma Soriano, Luis Magranes; Placetas, Antonio Díaz.

EL REPRESENTANTE FRANCISCO MARIA FERNANDEZ

El Representante a la Cámara doctor Francisco María Fernández fué a Matanzas.

LA BANDA DE LA MARINA NACIONAL

A Isla de Pinos fué ayer la Banda de la Marina Nacional para tomar parte en las fiestas escolares que en dicho lugar se celebran.

La mandaba su Director el teniente Armando Romeu.

TREN "EXPRESO LIMITADO"

Anoche fueron por este tren: el hacendado Alvaro Sánchez Batista; a Holguín, Enrique Rodríguez Fuentes; Florida, Pedro Aguilera, Coronel del Ejército Libertador, acompañado de su esposa; Chaparra, J. A. Vidal; Camagüey, el ganadero Abel Herrera, Carlos Manuel Ayala; Manzanillo, Dr. Adolfo Romagosa; San Germán, Francisco Garrigavirria; Jaronú, la Sra. Antonia Varona de Cuevas Zequeira; Sancti Spiritus, Manuel González Martínez; Ciego de Avila, el colono Abelardo Tono, en el que piensan elementos del partido liberal para llevarlo en las próximas elecciones a un cargo electivo; Santiago de Cuba, Luis y Andrés F. Duany.

EL DIRECTOR DEL INSTITUTO DE MATANZAS

Regresó a Matanzas, el Dr. Gonzalo Cuni, Director del Instituto de 2a. Enseñanza de aquella provincia.

LA SRA. ALVAREZ DE BURGOS

Anoche fueron a Cienfuegos los componentes de la compañía de comedias en la que figura la celebrada artista Sra. Alvarez de Burgos, hija de doña Carmen de Burgos y los actores Paco Martínez, Juan Olavarrieta y otros.

MEJICO

La persecución religiosa.—A la consignación del señor Arzobispo ha seguido una serie de actos contra los católicos y contra los sacerdotes en particular. Por un acuerdo presidencial se ha ordenado se proceda a la nacionalización de toda clase de bienes pertenecientes a asociaciones religiosas; 19 sacerdotes extranjeros fueron aprehendidos por la policía metropolitana, enviados a Veracruz y deportados sin consideraciones de ninguna clase; del templo de San Hipólito fueron sacados con lujo de fuerza por la policía federal tres sacerdotes a quienes se encarceló en la Inspección General de Policía, habiéndose cometido el atentado cuando se dedicaban al ejercicio de su ministerio, y siguiendo este programa de violencia, se han clausurado en varias partes de la ciudad y del Distrito Federal algunos asilos y colegios de niñas y de niños regentados por religiosas (entre los que se cuentan el convento de Nuestra Señora del Pilar de la ciudad de México, cuyas monjas en número de 12 fueron arrestadas), el convento de la Visitación y el Colegio Franciscano.

EL ANUNCIO ES LA VENTA RAPIDA

En el anuncio, como en todo esfuerzo humano, la constancia siempre vence.

Aunque en forma de pregón, existe el anuncio en los lugares más humildes.

El movimiento social es el anuncio de la vida.

El anuncio es la rapidez de la venta; en un día pueden saber millares de personas lo que se vende en una tienda.

No hay anuncio insignificante, si se coloca en sitio selecto.

La publicidad es fecunda como la luz; por doquiera va derramando tesoros

Con el anuncio sucede lo que con una batalla: para lograr la victoria no bastan los primeros disparos, sino que es preciso, con multiplicados golpes, vencer al enemigo.

El anuncio es como la lluvia que cae sobre los campos: ninguna gota se pierde. Si no da producto en el acto, dispone el terreno para dar fruto mañana.

El barómetro de la civilización de los pueblos es el anuncio. Los pueblos más atrasados son los que no anuncian.

Todo es digno de publicidad, aun lo más elevado.

El anuncio es el compañero inseparable de todos los progresos de civilización.

Hasta en los momentos de recreo, es un recreo el anuncio.

"DIARIO DE LA MARINA" LEIDO POR TODOS

DEFUNCIONES

MARZO 11

Pedro Castaño, raza blanca, 14 meses, Zanja 30, Sífilis.

Angelina R. Perdomo, raza blanca, 54 años, Sitios 116, Infección intestinal

Ramón del Río, raza blanca, 49 años, Neptuno 309, Filarasis.

Recaredo F. Artega,a raza blanca, 77 años, 25 número 351, Vedado, Mal de Bright.

Nieve Moreno, raza blanca, 60 años, Hospital C. García, Cirrosis hepática.

José Font, raza blanca, 36 años, Hospital C. García, Tuberculosis pulmonar.

Manuel Sosa, raza blanca, 63 años, Hospital C. García, Ulcera gástrica.

Josefa Gómez, raza negra, 70 años, Hospital C. García, Enteritis.

Adelaida Rodríguez, raza blanca, 78 años, Hospital C. García, Bronquitis.

María Raiffer, raza blanca, 70 años, G número 175, Enteritis crónica.

Ernestina González, raza mestiza, 38 años, Reina 119, Arterio esclerosis.

Obdulia León Ruiz, raza blanca, 34 años, Villanueva 10, Tuberculosis pulmonar.

Manuel García, raza blanca, 33 años, Centro Castellano. Traumatismo aplastamiento.

Pedro González, raza blanca, 26 años, Quinta Dependientes, Nefritis crónica.

Miguel A. Alonso, raza blanca, 11 años, Monte 103, Congestión pulmonar.

Yolanda J. Casas, raza blanca, 21 días, Campanario 162, Ictero de los recién nacidos.

Felipe Len, raza amarilla, 39 años, Dragones 60, Enteritis.

María del C. Portela, raza blanca, 12 días, Quinta del Obispo 32, Ictero.

Desconocido, raza blanca, 70 años, Casa Socorro Vedado, Pericarditis.

Tomasa Melo, raza blanca, 71 años, Estevez 80, Arterio esclerosis.

Tomás García, raza blanca, 60 años, Quinta Canaria, Cáncer de la boca.

Caridad Azcuy, raza negra, 55 años, Antón Recio 35, Afección orgánica del corazón.

Carmen Fuentes, raza blanca, 65 años, Cerro 586, Cáncer del pulmón.

CARTAS A UNA MUCHACHA SOBRE TEMAS DE DERECHO CIVIL

Por ANGEL OSSORIO

Esta obra ha sido escrita especialmente para la mujer. En ella figuran datos de todos los problemas que puedan afectarle. Como dice el prólogo, "todas las mujeres son o pueden ser huérfanas, casadas, madres, propietarias, testadoras, herederas, etc. y nadie se cuida de administralas ni la noción mas leve de las relaciones civiles originadas de dichos casos y con lo cual la situación de la mujer se grava por la ignorancia que las priva de medios de defensa. En esta obra se exponen de modo sencillísimo, a fin de que sean comprensibles sin esfuerzo, ideas elementales, pero muy útiles en todas las cuestiones de derecho civil que puedan afectar a una mujer en su vida social.

Precio de la obra, encuadernada en tela.. .. .. $ 1.50

OTRAS NOVEDADES DE DERECHO

IBARRA (Gabriel María de) El Primer Tribunal de Menores en España. Examen de los principios en que se basan y detalles del Primer Tribunal establecido con éxito en España. Edición ilustrada.
Madrid, 1 tomo en 4o. a la rústica.. .. .. $ 2.25

MATIENZO (José Nicolás). Lecciones de Derecho Constitucional dadas en la Universidad del Plata. Segunda edición.
Buenos Aires, 1 tomo en 8o. encuadernado en pasta española.. .. .. $ 3.00

VIDONI (Guiseppe).— Valore e Limiti dell'endocrinologia nello Studio del Delincuente. Estudio médico legal muy interesante.
Torino, 1 tomo en 4o. a la rústica .. .. $ 1.50

CONTRERAS, MARTIN DE LA CAMARA Y ALONSO.— Formularios Municipales para la Aplicación práctica del Estatuto Municipal y de sus Reglamentos. Obra redactada de acuerdo con las novísimas disposiciones legales.
Madrid, 2 tomos en 4o. encuadernados en pasta española $10.50

ARHENS (Enrique). — Enciclopedia Jurídica o Exposición Orgánica de la Ciencia del Derecho y del Estado. Traducida y aumentada con un estudio de los notables abogados Francisco Giner, G. de Azcárate y A. G. de Linares.
Madrid, 3 tomos en 4o. encuadernados en pasta española $10.00

VON IHERING (Rodolfo).— La Posesión. Segunda edición traducida por Adolfo Posada.
Madrid, 1 tomo en 4o. encuadernado en pasta española $ 4.50

LOPEZ DE HARO (Carlos).— La Constitución y Libertades de Aragón y el Justicia Mayor. Prólogo del Exmo. señor Gabriel Maura y Gamazo.
Madrid, 1 tomo en 4o. encuadernado en pasta española $ 4.25

BARCIA TRELLES (Camilo). El Imperialismo del Petróleo y la Paz Mundial. Estudio interesantísimo con datos estadísticos hasta ahora desconocidos. Contribución al estudio de las causas de la guerra.
Valladolid, 1 tomo en 4o. encuadernado en pasta española.. .. .. $ 3.00

NOVEDADES EN MEDICINA

LA CIRUGIA DEL TORAX. Por F. Sauerbruch, con la colaboración de los mas eminentes doctores alemanes. Esta es la obra mas completa y mejor informada que hasta la fecha se ha escrito sobre el Torax.
TOMO I. trata de Las Enfermedades del Pulmón. Este tomo que consta de 950 págin

CRONICA DE TRIBUNALES

VISTA DE LOS EXPEDIENTES DE SEPARACION DE UN JUEZ MPAL. DE ENCRUCIJADA Y OTRO DE CIENFUEGOS

Por la sala de gobierno del Tribunal Supremo se han señalado ya las fechas para las mismas.—Conclusiones en la causa por estafa a "The Royal Bank of Canadá"

EN EL SUPREMO

El expediente de separación del Juez de Primera Instancia de Cienfuegos

La Sala de Gobierno del Tribunal Supremo ha señalado para el día 17 de este mes, la vista del expediente de separación del Juez Municipal de Encrucijada Dr. José Fermín Espinosa y para el día 22 del propio mes, la del expediente de separación del Juez de Primera Instancia de Cienfuegos, Dr. Leopoldo Meruelo y Torres.

Recurso sin lugar

La Sala de lo Criminal del Tribunal Supremo ha declarado sin lugar el recurso de casación interpuesto por el procesado Manuel Rodríguez Fuentes, chauffeur y vecino de esta ciudad, contra el fallo de la Audiencia de la Habana, que lo condenó a la pena de 2 meses y 1 día de arresto mayor, como autor de un delito de lesiones por imprudencia temeraria.

Insustanciable

Dicha Sala ha declarado insustanciable el recurso de casación interpuesto por el procesado Fácundo García Pedroso, contra el fallo de la Audiencia de Pinar del Río, que lo condenó en causa por estafa.

SEÑALAMIENTOS EN EL SUPREMO PARA HOY

Sala de lo Criminal

Infracción.—Matanzas. Inf. Ley de drogas. Agustín González. Letrado, Andreu. Ponente, Dr. Palma.

Infracción. — Camagüey. Delito contra la salud pública. José Amigcet. Ponente, Azcárate.

Infracción.—Camagüey. Disparos. Aquiles López. Pte., Dr. Rabell.

Infracción.—Habana. Estafa. Emilio Prieto. Letrado. Delgado. Ponente, Dr. Salcedo.

Infracción.—Habana. Publicación clandestina. Juan V. Hubmann. Ldo., J. Marinello. Pte., Bordenave.

Infracción.—Habana. Estafa. Bernardo Salom y otros. Letrado, Dr. Núñez. Ponente, Bordenave.

Habana.—Delito contra salud pública. Manuel Fernández. Letrado, Reguez. Ponente, Dr. Rabell.

Amnistía. — Infracción. Oriente. Homicidio. Alfonso Rodríguez Ferrer. Ponente, Dr. Salcedo.

Sala de lo Civil

Matanzas.—Mixto. Eusebio Berrera contra Fernández y Canella. Ponente, Dr. Avendaño. Letrados, García y Suárez. Procurador, de la Luz.

Habana. — Infracción. Baltasar Barquín contra Granel Pereña y Compañía. Ponente, Dr. Cervantes Letrados, Godoy y Angulo. Procuradores, Barreal y Espinosa.

Habana.—Infracción. Miguel Saavedra y Gabancho contra Leocadio Piedra. Ponente, Dr. Travieso. Letrado, Ros. Procurador, Puzo.

Habana.—Infracción de ley. Leonardo Selles Nokey contra Antonio Martínez Pita. Ponente, Dr. Edelmann. Letrado, de Bolívar. Procuradores, Puzo y Cárdenas.

Habana.—Mixto. Contencioso Administrativo. Medina y Compañía contra el Estado. Ponente, Dr. Avendaño. Fiscal, Sr. Castro. Letrado, Villalón. Procurador, López Silvero.

Habana.—Infracción. José Rodríguez Castellón contra Ramón Fernández. Ponente, Dr. Portuondo. Letrado, Macau.

EN LA AUDIENCIA

Pleito contra la Compañía de Seguros "Yucayo", de Matanzas

Ante el Juzgado de Primera Instancia del Centro, se entabló juicio sobre accidente del trabajo, por Julián Goteris Ariza, albañil, de esta Ciudad, contra la Sociedad anónima "Yucayo" Compañía General de Seguros, de la Ciudad de Matanzas y el Juzgado declaró con lugar la demanda que versó sobre indemnización por accidente del trabajo, condenando a la "Yucayo", Compañía General de Seguros, a pagar al demandante la suma de $584.48 m. o. como pensión anual, por dozavas partes e inmediatamente le pagara el importe de las mensualidades caídas a razón de cuarenta y ocho pesos, sesenta y seis centavos m. o.

Y la Audiencia, en apelación ha declarado con lugar, en parte, la demanda y ha condenado a la entidad demandada a pagar a Goteris la pensión mensual de $34.21 m. o., debiendo deducir de la misma la suma de ciento tres pesos, cincuenta centavos que ha entregado al actor en cuyos extremos revoca la sentencia del Juez y la mantiene en cuanto a la consignación de la cantidad indicada en cuanto a su ascendencia, sin estimarla importe de mensualidades vencidas.

Reclama un Comisionista contra un comerciante

Juicio declarativo de menor cuantía, en el Juzgado de Primera Instancia de Almendares, siguió Miguel Amin Name, comisionista de esta Capital contra Rafael Selman, comerciante de esta Ciudad, en cobro de pesos.

El Juez declaró sin lugar la demanda, absolviendo de la misma al Selman, sin hacer pronunciamiento alguno sobre costas.

Y, la Sala de lo Civil, conociendo en grado del asunto ha confirmado la sentencia del Juez, en todas sus partes.

Dirigió a Selman en este pleito, el Dr. Pedro N. González Veranes.

El Fiscal, a nombre del Estado, en una tercería

El Ministerio Fiscal, a nombre y en representación del Estado, estableció demanda de tercería contra José Fernández Arca y Pedro Rodríguez Morera, en un pleito seguido entre ambos señores.

El Juez declaró con lugar el recurso de reposición interpuesto por Rodríguez Morera y, por tanto, dejó sin efecto la providencia de siete de abril y denegó la admisión de la demanda del Fiscal y alzó la suspensión del crédito hipotecario decretada por dicho proveído, condenando en las costas al Estado.

Y, en apelación, la Sala de lo Civil ha confirmado en todas sus partes la resolución del juez.

La estafa al Banco del Canadá. Otras penas que solicita el Fiscal

5 años de reclusión para cada uno de los procesados Francisco Puig Fernández y Pedro Grau Machín, por delito continuado de falsedad en documento mercantil.

El Fiscal relata los hechos de esta causa en la siguiente forma:

"Puestos de acuerdo los procesados Pedro Grau Machín y Francisco Puig Fernández, con otro individuo que bien pudiera ser el procesado rebelde Angel García del Barco, le facilitaron a éste las claves secretas del Banco del Canadá, que ellos conocían por haber sido empleados de dicha institución en esta Isla, y usándolas ambos procesados y el rebelde, redactaron en 23 de septiembre de 1925 cuatro telegramas en clave, que transmitieron desde Santa Clara al Banco de Canadá, oficina principal de Aguiar 75 y a las sucursales del mismo de la Lonja del Comercio, de la Manzana de Gómez y de Muralla 52, pidiéndole a cada una de estas sucursales que pagasen a Juan García Ajurias, 36.500 pesos, diciendo en uno que era a cuenta de Manuel Hernández, individuo imaginario.

Antes de realizar estos hechos, los procesados dirigieron por correo a las mencionaads sucursales del Banco del Canadá, sendas cartas escritas en papel timbrado del Banco en Santa Clara, con firmas imitando las de F. Godínez y Eduardo Benet, pro-Administrador y pro-Contador de la Sucursal del Banco en ese lugar, en las que pedían que se atendiese a Juan García Ajurias, dándole toda clase de facilidades por ser un buen cliente y amigo, sirviéndole la carta de identificación por carecer de relaciones en la Habana.

Provisto de copias de estas cartas, extendidas en la forma usual, se presentó el día 24 de septiembre un individuo que bien pudiera ser el procesado rebelde y recibió, en la oficina central del Banco del Canadá, en esta ciudad, 36.500 pesos después de firmar los correspondientes recibos y cumplir los demás requisitos y en la misma forma hizo efectivos otros 36.500 pesos en la sucursal del Banco en Muralla 53, apropiándose de estas cantidades, que repartió con los dos procesados Puig y Grau en proporción que se desconoce.

Se han ocupado 30.000 pesos de los sustraídos que los dos mencionados procesados habían enterrado en un lugar próximo a la ciudad de Santiago de Cuba".

---

2 años y 4 meses de prisión correccional para León García o Francisco Limonta, por atentado a mano armada a agente de la autoridad, con las agravantes de reiteración y uso de arma prohibida.

1 año, 8 meses y 21 días de prisión correccional para Arturo Valdés Díaz, por rapto.

Y 4 meses y 1 día de arresto mayor para Luis Barroso, por estafa.

Sentencias

Se condena a Gerardo Blanco Fernández, por tentativa de robo, a 300 pesos de multa.

A Juan Felipe Núñez Hernández, por robo frustrado, a 6 meses de arresto mayor.

A Primitivo Martínez Martínez, por hurto, a 180 días de encarcelamiento.

A Dolores Valdés Fernández, por una falta contra la propiedad, a 30 días de arresto.

Y a Pedro García Soto, por lesiones, a 1 año, y 1 día de prisión correccional.

Se absuelve a Tirso Díaz Hueso, acusado de hurto.

A Pedro Bacardí, acusado de amenazas.

Y a José Rodríguez Rodríguez, acusado de imprudencia.

SEÑALAMIENTOS EN LA AUDIENCIA PARA HOY

Sala Primera

No se han hecho señalamientos para este día.

Sala Segunda

Marcelino Conde, por lesiones. Defensor, Dr. Sainz.

Andrés Castillo, por estafa. Defensor, Dr. M. Capote.

Marcelino Arango, por estafa. Defensor, Dr. Candia.

Eulalio Valdés, por robo. Defensor, Dr. Candia.

Pedro Pons, por infracción de la ley de drogas. Defensor, Dr. Manresa.

José Fernández, por estafa. Defensor, Dr. Ochotorena.

Sala Tercera

Alfredo Pérez, por asesinato frustrado. Defensor, Dr. Chardiet.

José Cuervo. Defensor, Dr. Cárdenas.

Sala de lo Civil

Juzgado del Este.—Sociedad Anónima Banco Central de Cuba contra Faustino García. Menor cuantía. Ponente, Fernández. Letrado, Gutiérrez. Procurador, de la Luz.

Juzgado de Almendares.—The Liquid Carbon Co. contra René Bernes. Mayor cuantía. Ponente, Echeverría. Letrados, Gorrín y Manrara. Procuradores, Granados y Reguera.

Juzgado del Sur.—Demetrio Huedes contra Antonio Alonso. Mayor cuantía. Ponente, Zayas. Letrados, G. de Celis y España. Procurador, Róca.

Juzgado del Centro. — Bankers Trust Co. contra Sebastián Arcos, S. A. Mayor cuantía. Ponente, Zayas. Letrado, Martínez. Procuradores, Laredo y Daumy.

Juzgado del Sur.—Rafael Moragas contra Alvarez, Lanza y Co. Mayor cuantía. Ponente, M. Escobar. Letrados, Moragas y Acevedo.

Juzgado del Este.—Juan Méndez Co. S. en C. contra Faustino Valle. Mayor cuantía. Ponente, Llaca. Letrados, del Río y Celorio. Procuradores, Zabarte y Valdés.

Juzgado de Almendares.—Casanova y Co. Suc. Inc. contra Bergaza y Co. Ejecutivo. Ponente, M. Escobar. Letrados, Lluria y S. Fuentes. Procuradores, Miró y Hurtado.

Juzgado de Almendares.—F. Solo contra Sociedad García y Co. Testimonio de lugares. Ponente, Llaca. Letrado, Triay.

Juzgado del Centro.—Bonet y Co. S. en C. contra Francisco Pejeran y Co. S. en C. Menor cuantía. Ponente, Zayas. Letrado, Carballido. Procurador, Ferrer.

El "Sábado de Gloria en Medina"

Trátase de una simpática fiesta bailable de disfraz.

Como recordarán nuestros lectores, por haberlo publicado días pasados, ha de celebrarse el día 3 del próximo mes de abril una suntuosa fiesta bailable en honor del conocido joven Jesús Carballal, fiesta ésta que a juzgar por los preparativos, ha de culminar en un franco éxito.

Entre las damitas asistentes a ésta, será sorteado un bonito estuche de perfumería de la acreditada casa Myrurgia de Barcelona, obsequio éste que llamará poderosamente la atención por su originalidad.

Los salones de Propietarios de Medina para esa noche serán convenientemente adornados con flores de un acreditado jardín, así como una espléndente iluminación eléctrica.

Los bailables estarán a cargo del incomparable Manolito Barba, quien al frente de su jazz band ha de estrenar esa noche varias piezas de las más en boga.

En oportunidad daremos más detalles relacionados con el Sábado de Gloria de Medina.

Cartas a las Damas

(Para el DIARIO DE LA MARINA)

EL RAID PALOS- BUENOS AIRES.—CARNAVAL DESLUCIDO. — GRAN BAILE DE TRAJES OFRECIDO POR LOS EMBAJADORES DE CUBA.

Madrid, Febrero de 1926

El resultado imponderable de la magnífica expedición aérea, dirigida por Ramón Franco, y secundada a maravilla por sus no menos heroicos compañeros, exalta, con motivo, el orgullo de nuestra raza, no limitada a España, sino extendida a todos los pueblos nacidos de sus entrañas.

Admirados nos dejó a todos el vuelo de Palos a Buenos Aires. El valor fué grande, mayor la pericia, y las previsiones, dignas de quienes fiando mucho en el arrojo personal, saben que, en definitiva, la organización de la inteligencia gana siempre las mejores batallas.

El éxito ha sido rotundo. El entusiasmo general, mundial, digno del éxito. La hazaña ha alcanzado triunfal remate.

Ya el cable habrá dado a ustedes oportuna cuenta de todos los actos celebrados en Madrid con motivo de la feliz llegada del **Plus Ultra** a Buenos Aires; actos que han revestido igual importancia que jubilosa y entusiasta animación. El caso no era ni es para menos.

Los intrépidos aviadores del **Plus Ultra** habían coronado felizmente su hazaña, y con ella convertido en hermosa realidad—que a la generación anterior hubiese parecido un sueño—la hipótesis de cruzar al vuelo la inmensidad del Océano, salvando de una vez distancias tan enormes como desde Canarias a Cabo Verde, y desde Cabo Verde a la costa brasileña, sin que la falta de puntos visuales de referencia ni las corrientes atmosféricas falsearan la ruta.

Todo ello explica el anheloso entusiasmo que ha ido en pos de los aviadores, acompañándolos idealmente, que en Madrid, como en todas partes, se ha mantenido vivo en estos días, y que en el de la gran noticia se desbordó. Fué inmenso grito de júbilo.

Decididamente, la iniciativa de trasladar el Carnaval al paseo de Rosales este año, como otras veces que tal iniciativa se tuvo, ha contribuído a que el Carnaval madrileño acabe por desaparecer. En Rosales pierde, desde luego, animación y color.

Con día espléndido empezó la fiesta. Las cuatro carrozas que se presentaron no llamaron la atención ciertamente por su visualidad. Fueron declarados desiertos los premios primero y segundo a ellas correspondientes, y el tercero se adjudicó a una titulada La churrería, la cual representaba una verbena adornada con percalina y cadencias de papel, propiedad de don José Velázquez.

Máscaras premiadas. Se adjudicó premio a una que representaba al personaje pintado por el Greco, conocido por "El caballero de la mano en el pecho"; y el otro premio a la que copiaba la figura de Dante Alighoeri. Ambas máscaras eran muy artísticas, y las caretas, de cera, reproducían color y expresión con bastante exactitud.

Los trajes eran muy apropiados, así como la espada del cuadro del Greco, de ambas figuras, representadas por los hermanos Zacarías y Luis Alonso.

La desanimación el segundo día de Carnaval es tradicional. En los devotos a la fiesta de máscaras pesa el segundo día de Carnaval el cansancio del domingo; pero en Madrid el martes tiene el poderoso aliente de que termina la fiesta, y esto ha movido siempre a los devotos de la carnavalada a lanzarse para despedir a Momo. Mas este martes de 1926 no ha ocurrido así. El frío del día, el cielo sin brillantez, quitaron ánimos a los más decididos, y la jornada transcurrió sin que se notase la animación propia de gran bullicio y algazara.

Si para el regocijo callejero faltó la animación de otros años, para las fiestas de sociedad hubo una alegría que creíamos también desaparecida, y que resurgió gracias a la inolvidable iniciativa del digno embajador de Cuba en Madrid y de su bellísima y elegante esposa, quienes nos obsequiaron con un baile de trajes. Un baile que hará época. Muchos años hace, repito, que no disfrutábamos de un aliciente así, tan completo.

No hay riesgo de equivocarse al recibir una invitación de los señores de Kholy, y predecir que ese convite es anuncio de horas gratísimas.

Cuantos nos vimos honrados con la esquela del Embajador de Cuba y la señora de Kholy, invitándonos a un baile de trajes (o con mantón de Manila) para el lunes 15 del actual, sabíamos de cierto que lo íbamos a pasar muy bien.

¡Qué embullo!, como decimos los cubanos. Cuánta alegría, y cuánta actividad para preparar disfraces a cual más lindos y originales. No se hablaba de otra cosa en los círculos aristocráticos. Modistas y "modistos" no daban paz a la mano confeccionando trajes y más trajes. En las peluquerías los encargos de tocados y peinados eran tantos, que costaba trabajo cumplirlos todos.

Todo llega, hasta lo que se desea, y llegó la fecha del baile. ¡Buen obsequio el de los señores de Kohly a sus amigos del Cuerpo Diplomático y de la sociedad de Madrid!

Los invitados, ansiosos de no perder detalle, ni momento, fueron puntualísimos, y a las diez en punto, hora señalada, empezaron a llegar.

Haciendo justicia completa, empezaré por decir que la señora de Garcia Kohly estaba muy linda. La blanca peluca, admirablemente dispuesta y cuajada de joyas, era un primor. El traje, una obra de arte, de una distinción, de una finura, de una elegancia sin defecto. Copiaba exactamente un lujoso atavío del estilo Luís XV. Por consiguiente, se componía de ahuecada y corta falda, con sobrefalda a panniers. La primera falda, de suntuosa seda, era blanca, con dibujo de grandes y rosadas flores; preciosa tela **chinée**. Del mismo matiz que dichas flores, la segunda falda, recogida con mucha gracia; también rosa el ceñido corpiño. Satisfecha puede estar de la elección de su disfraz la señora de Kholy, que, además, supo dirigirse a un verdadero artista de la costura. El calzado y las medias, eran, asimismo de época, como las espléndidas joyas de perlas y brillantes, repartidas con verdadero gusto y acierto.

Tan amable, tan atenta, tan sinceramente acogedora, esperaba a sus invitados haciéndoles objeto de las mayores atenciones, expresándoles su cordial deseo de que todos lo pasaran bien, fijándose a fectuosa en los disfraces para elogiarlos complacidísima.

Su gentil hija política, Mrs. Harris, venida de París para asistir a la fiesta, lucía primoroso traje de Colombina; en la falda aparecían bordadas las caras de Pierrot y de su desdeñosa amada.

La señora de Harris, a quien sus numerosos amigos no habían olvidado, al volver a Madrid ha sido recibida con verdadero afecto. Es amable, simpática y distinguidísima. Volviendo a su disfraz añadiré que era blanco y negro, de magnífico raso; corta la falda, blanca la peluca, airoso el sombrerito, blancas las sedosas medias, de raso, y blancos también los zapatos. ¡Qué bonita, pero qué bonita estaba Mrs. Harris!

La señora doña María Amblard, esposa del Consejero de la Legación, distinguido diplomático y cultísimo escritor don Manuel S. Pichardo, iba también admirablemente vestida de Marquesa Luis XV. Traje crepón de seda fondo negro con rojizas flores estampadas; el delantero, de legítimo Chantilly, ostentaba adorno de artificiales rosas, con lazos, asimismo Luis XV, hechas de terciopelo gris y cinta de plata. Peluca blanca, de tirabuzones, y en ella prendida una rosa, a más de la **aigrette** negra, que nacía de una mariposa de brillantes. Collar, también de época, compuesto de diamantes, y **pendentif cabochou** de esmeralda. Pendiente de una argentada cinta, una antiquísima miniatura con orla de perlas y brillantes. Guantes cortos, gris perla, y cerrando éstos, brazaletes de terciopelo negro con su correspondiente hebilla de brillantes. Pulseras anchas de oro cincelado, de mucho carácter, primoroso **pince-mouchoir** de oro, y lindos y labrados impertinentes de la misma época, igualmente. El pañuelo, de legítimo encaje, iba sujeto con cadenilla de oro anillada al dedo. Abanico antiguo, de marfil, con incrustaciones de oro y país miniado, de la propia época asimismo. Chapines de raso negro con hebilla de brillantes. Esta primorosa vestimenta lucía muy bien en la gentil figura de la encantadora señora de Pichardo, quien, a su vez, ayudaba a los señores de Kohly, la señora de Fernández y Mrs. Harris, a hacer con sumo gusto los honores de la fiesta.

Dicha señora viuda de Fernández, es la suma bondad, y que disfrutaba lo indecible viendo tan contentos y tan estimados a sus hijos, y tan satisfechos a los invitados, lucía sobre lujoso traje negro, un magnífico mantón de Manila blanco.

Muy hermosa Cleopatra era la Marquesa de Tenorio. En su fastuoso traje bordado de perlas, cuadraban a maravilla algunas de las magníficas joyas que posee, y las tiene soberbias.

La hermosa cubana doña Angeles Adam de Acevedo, esposa del distinguido diplomático, cubano también, lucía primorosa **toilette** de tul y gasa blancos, totalmente bordada de tornasoladas cuentas que caían a modo de cascadas por el corpiño y la falda. Este traje, modelo de uno de los mejores **faiseurs** parisienses, era, con justicia, muy celebrado. Perlas y brillantes, las joyas. El mantón de Manila, blanco y valioso.

Las simpatías de que goza esta dama son generales, pues a su belleza y elegancia une un trato excepcionalmente encantador. Los que no la tratan piden en seguida ser presentados a ella. Quienes tienen la suerte de contarse en el número de sus amistades cifran en esto, y están en lo justo, un motivo de orgullo.

Su hija María de los Angeles, que es muy bonita, y de muy gentil figura, iba disfrazada de aldeana portuguesa; traje auténtico, que llamó mucho la atención y fué elogiadísimo. María de los Angeles Acevedo, que hace poco ha hecho su entrada, que de triunfal puede calificarse, en sociedad, es una joven con pleno derecho a figurar en primera línea entre las que más agradan.

Varias diplomáticas y damas extranjeras concurrieron vistiendo trajes auténtico de sus respectivos países. Así la señora de Lion, esposa del ministro de China. Pero su traje en este baile no era el corriente en la actual República asiática, sino el de una princesa en alguna ceremonia celebrada en tiempos del Celeste Imperio, tal la riqueza de sus telas, el primor de sus bordados, la delicadeza de sus colores.

La condesa de Sobanska, ministra de Polonia, eligió el traje típico de las aldeanas de su nación. Y una vez más, mirando su atavío—y recordando otro análogos de aldeadas checoeslovacas — pudimos comprobar los muchos puntos de contacto que existen entre estos trajes populares y los de varias regiones españolas.

La hermosa señora de don Ignacio Bauer hacía honor a su patria vistiendo un bonito y rico traje de dama rusa. Sobre el **kokosmik** lucía una soberbia diadema.

La nota de actualidad—no en vano su marido es notable escritor y publicista—la dió la señora de Fernández Usera acudiendo con un traje alegórico del **raid** del **Plus Ultra**. En las bocamangas las insignias del comandante. En la falda, el mapa del **raid**, en colores. La gorra de aviador en tisú de oro; y de esta misma tela el corpiño en forma de amplio chaleco con mangas.

Un traje anténtico y muy elegante, era el de la señora de Andreu: veneciana del siglo XVIII. La peluca blanca; bajo el tricornio, el velo cubriendo la barbilla; la falda ahuecada, color de rosa y preciosas joyas de la época.

Carmen Villar y Villate, muy guapa. Llevaba precioso traje egipcio. La señorita de Soriano había copiado muy bien un célebre retrato de Mengs que se conserva en la Real Academia de Bellas Artes; la de Manso de Zúñiga reproducía el atavío con que fué retratada la Reina gobernadora doña María Cristina por don Vicente López, y la de Cardona lucía un elegante traje, propiedad del señor Fortuny, que perteneció a la duquesa de Morny

La señora de Mesa era una "chula madrileña" muy guapa. De damas venecianas iban la señorita de Costi y la señora de Juge, esposa del agregado comercial a la Embajada de Francia; de rusa, la señorita de Figueroa y Bermejillo; portuguesa, la de Castro Feijóo; de dama de 1830, con preciosos bucles rubios, la condesa de Asmir; de oriental, la señora de Braner, esposa del agregado militar francés; de gitana, la señorita de Lassa de la Vega; de aldeana italiana la señora de Amará, esposa del Encargado de Negocios del Japón; de rusa, la señorita de Tovar, y de odalisca la señora de Fleichsner.

Preciosa, de cordobesa, con típica y corta falda de color claro, magnífico mantón de Manila blanco con flores de diversos matices y sombrero negro ancho, de fieltro (auténtico sombrero cordobés), la señorita Mary Valcárcel, hija del heroico y difunto militar, y de la señora Lizy Kohly. ¡Buen acopio de piropos, bien merecidos, recogió Mary!

Elisa Linares Rivas, una bella madame Pompadour; la señorita de Henein, hija del ministro de Egipto, lucía muy elegante traje persa; y la señora de Revesz reproducía una rosa de delicados matices.

Yo bien quisiera seguir citando disfraces y más disfraces, todos ellos dignos de alabanza, pero la memoria se está conduciendo medianamente conmigo, ya que no ha retenido, y bien lo deploro, más trajes aun.

En mantones de Manila había también preciosidades.

Concurrieron además entre otras señoras, todas, insisto, con disfraces o mantones, la ministra de Noruega, señora de Lie; la de Portugal, señora de Mello Barreto; la del Brasil, señora de Alves Araujo; la de Egipto, señora de Henein; la condesa de Vaux Saint Cyr; las señoras de Barralt y Jelenska y otras diplomáticas; la marquesa de Torrehermosa, Cueva del Rey, Seijas, San Carlos de Pedroso y Leis; condesas de Medina y Torres y Santa María de Sisla; vizcondesa de Cuba y señoritas de Ussia, López Roberts, Argente, Roncal, Gómez, Núñez, Murga, Riada, Estalella, Martínez Agulló, Alvarez (don Gabino), Bernstein, Le Dieu, Cabanilles, Escasani, Fernández de Alcalde, viuda de Costi, Maribona, viuda de Peláez, Verdugo y Escobar y Kirpatrick, entre otras.

Con currieron además el embajador de Francia, conde de Peretti de la Rocca; los ministros de China, Polonia, Portugal, Noruega, Brasil, Egipto, Salvador y Santo Domingo, los Encargados de Negocios de Finlandia, Japón, Bolivia y Guatemala y otros muchos diplomáticos.

Insisto en que la bella Mrs. Harris y los señores Pichardo (con su esposa), Chacón, Giquel y Díaz de Tuesta, ayudaron muy eficazmente a los señores de García Kohly a hacer los honores de la fiesta.

¡Y qué fiesta! De magnífica, brillante y divertidísima la calificaron todos los concurrentes. Y a fe que no exageraron.

¿Complementos? Espléndido **buffet**. Magnífica orquesta; la de Palacio.

—Esto se llama hacer bien las cosas—decían muchos de los invitados cuando bajaban la escalera.

Y de fijo lo decían ansiando volver a subirla para tener nueva ocasión de disfrutar lindamente, no solo admirando la belleza y el trato de la Embajada cubana, el agrado del Embajador, las amabilidades de su hija y de su señora madre política, así como de los demás diplomáticos cubanos, sino la belleza de aquellos salones tan bien iluminados como artística y lujosamente alhajada, donde reina una distinción, una cordialidad excepcionales, que hablan muy alto de la que es la buena sociedad cubana, modelo de hospitalidad y buen tono.

He llegado a la cuartilla 43, y ya no debo, no puedo seguir, puesto que no tengo derecho a apropiarme de todo el DIARIO DE LA MARINA, aun cuando trate de asuntos como este del baile de la Embajada de Cuba, tan grato para ustedes.

Queden, pues, para otra Carta las otras noticias.

Salomé Núñez y Topete.

POR BUENA QUE SEA LA LECHE que Vd. toma, Pruebe MAGNOLIA y verá que es Mejor.

CARTA ABIERTA

Habana, marzo 10 de 1926.

Sr. D. José García Acuña.
Ciudad.

Muy distinguido señor:

Le envía por este medio un afectuoso saludo de bienvenida complacido de que se halle en esta democrática República un humilde gallego que adora, como la religión más santa, el ideal regenerador de nuestra hermosa Galicia y siente vivas simpatías por los agrarios confederados y por su gerárquico representante que hoy tenemos la dicha de contarle entre nosotros.

Hace cuatro años compartí con mis compatriotas las labores del agrarismo en el Congreso de Tuy donde quedaron cimentados los nobles ideales que debe sustentar y defender los pueblos dignos. Y desde estas lejanas tierras también luchamos unos cuantos (muy pocos) por esa causa y nos esforzamos por que esta numerosa e importante colonia gallega haga causa común y no separada con las sociedades de Galicia; porque estimamos que una acción conjunto de gallegos de aquende y allende daría resultados positivos para alcanzar rápidamente el resurgimiento y bienestar que todos anhelamos para nuestra amada región; pero como somos tan humildes, no podemos halagar a los más y nuestros afanes no han dado resultado hasta la fecha debido a que no hay ambiente. Hay verdadero sentimiento de españolismo, pero este se desenvuelve aun en los moldes arcaicos y fuera de éllos los hombres no conciben el patrotismo.

Tal vez usted, con su elocuencia, con sus vastísimos conocimientos pudiera orientarnos por el verdadero sendero y determinar el punto de mira victorioso, si quisiera derramar un poco de su savia entre nosotros, ya en un Congreso que se celebrase como los que se celebran en Galicia y Buenos Aires o ya en conferencias con que tuviera la amabilidad de deleitarnos; pues aquí se carece de ideología, y aunque nuestros compatriotas se mueven con entusiasmo, andamos sin rumbo como las naves perdidas y solo se dan "palos de ciego".

No quiero serle más molesto y rogándole me perdone mi osadía, complázcome en ponerme a sus gratas órdenes y muy s. s.,

MAXIMO LOPEZ CARRAL,
Presidente del Club Lalín.
Sic. Av. 10 de Octubre 470.

DOLORES DE CABEZA CAUSADOS POR RESFRIADOS

El LAXATIVO BROMO QUININA alivia el dolor de cabeza curando el resfriado. Es un remedio eficaz y probado. La firma de **E. W. GROVE** se halla en cada cajita

CALAMARES RELLENOS
EN SU TINTA Y EN TOMATE
ANTONIO ALONSO, Hijos. Vigo, España

ASOCIACION NACIONAL DE VETERANOS Y PATRIOTAS

COMISION ORGANIZADORA

El domingo 14 del corriente, en el Teatro Fausto, y en horas de la mañana, de 9 a 12, fijamente, habrá, como de costumbre, una nueva e importante junta de elementos de esta gran colectividad.

Hablará el señor Ramiro Reyra Lanza respecto del estado colectivo de los obreros cubanos y de la imperiosa necesidad en que se encuentran, no solamente de defenderse a sí mismos, sino de unirse y compactarse con elementos afines para luchar, dentro de la más estricta legalidad para subsistir y no perecer de hambre y desamparo. Biológicamente quién no evoluciona perece, y en los conglomerados sociales los que no se defienden son víctimas propicias a todos los inconvenientes inbibitos en el hecho de "no hacer nada"; que es lo peor que puede hacerse.

El doctor Lorenzo Comas, de Santiago de Cuba, quien expondrá pormenorizadamente la penuria y miseria reinante en aquella gloriosa y rica región levantina de Cuba.

Un caracterizado veterano acerca de extremos veteranísticos y patrióticos.

Y, finalmente, el doctor Guerra López respecto de sectores de labor en los cuales se ha distinguido preponderantemente el comandante Rogerio Zayas Bazán, Secretario de Gobernación, y también de los complejos e importantes esfuerzos hechos por el honorable señor Presidente de la República desde que comenzó a presidir. Verdaderamente los males que aquejan a nuestro pueblo datan no ya de años, sino de centurias. Precisa laborar por el mejoramiento colectivo conscientes de que los males sociales en todos los países del mundo comienzan paulatinamente y salen con harto despacio. Por eso los sabios antiguos solían decir que "Los males entran a brazadas y salen a pulgaradas".

La Banda de la Beneficencia amenizará este acto ejecutando entre otras notables piezas musicales, la marcha militar "Regeneración", de los Veternos y Patriotas.

El señor Director de la Casa de Beneficencia doctor Gómez Miranda, ha tenido la dignación, no sólo de ceder la Banda a su cargo, sino de hacer que los profesores de la misma estudien y ejecuten el Himno veteranístico y patriótico a que nos hemos referido. Acreedor, es pues, el citado Director a nuestro agradecimiento. Si cuantos pueden hacer algo en beneficio de esta alta y saneante orientación cubana cumpliesen su deber así, muy otro sería el estado de la República cubana en general y de los cubanos todos sin distinción.

Por la Regeneración de Cuba.
Patria y Libertad.
LA COMISION ORZANIZADORA.

Patricio Solís y Cabezas

En la casa de salud Covadonga, fué sometido a una delicada operación de apendicitis, el distinguido joven Patricio Solís y Cabezas, hijo de nuestro estimado amigo don José Solís, gerente de los acreditados almacenes de "El Encanto", de esta capital.

Con toda felicidad realizó dicha operación el eminente clínico doctor José A. Presno.

El estado del joven Solís era ayer satisfactorio.

Hacemos votos por el pronto restablecimiento del paciente.

NOTAS PERSONALES

TRASLADO

En atento B. L. M. nos avisan los doctores Manuel Dorta Duque, Raúl Calonge y Servando Fernández Romero de haber trasladado su acreditado bufete a los Departamentos números 333 al 337 del nuevo edificio "La Metropolitana" donde seguirán prestando sus valiosos servicios a su numerosa clientela, para conocimiento de la cual tenemos sumo gusto de publicar la noticia.

HONRAS FUNEBRES

El sábado, a las nueve de la mañana, en la iglesia parroquial de Santiago de las Vegas se efectuarán solemnes honras por el eterno descanso del alma de la señora Florentina Fraga y Vila, que falleció en España el 20 de febrero último.

Al piadoso acto invita a sus amistades el hijo de la extinta, nuestro estimado amigo el Presbítero Don José María Yáñez, cura de aquella Parroquia.

EL PERIODICO DE MAYOR CIRCULACION DE LA ISLA

NOTICIAS DEL PUERTO

POR VENDER BEBIDAS ALCOHOLICAS A LOS TRIPULANTES DE LOS BARCOS EN BAHIA FUE ARRESTADO UN SUJETO

Ayer llegaron a este puerto dos individuos que son devueltos por las autoridades de inmigración de los E. Unidos.—Obreros lesionados en los muelles, ayer.

EL "LAFAYETTE"

El día 16 del corriente llegará de Veracruz el vapor francés "Lafayette", que saldrá para Europa el día 18, a las doce del día.

EL "HOLSATIA"

Procedente de Hamburgo, Santander, Coruña y Vigo llegó ayer el vapor alemán "Holsatia", que trajo carga general y doscientos quince pasajeros y ciento diez en tránsito para México.

Llegaron en este vapor la señora Sofía Dihigo, Rndrés Barallobre, María Busto e hija; José Santiago Prieto; María del Carmen Canosa e hijos; Carmen Sabater; Manuel Peña; Domingo Baltar; Félix R. Gómez; María Felicidad Fernández; María Arelaida Monris; Ricardo García; Francisco Miranda; Manuel Devesa; Manuel Romar; Oshar Mock y familia; doctor Alberto Wulff y señora; Ramón Quesada; María Dolores del Valle; José Alvarez; Luisa Fernández y Gabino López.

EL "SENECA"

El vapor americano "Séneca" llegó ayer de Miami, con carga y 120 turistas.

EL "ZACAPA"

Procedente de Nueva York llegó ayer el vapor americano "Zacapa", que trajo cuarenta pasajeros, turistas.

LESIONADOS

Los siguientes jornaleros resultaron lesionados en los muelles: Enrique Acosta, de San Isidro, 23; Juan Suárez, de Salud, 150; Jack O'Connell, vecino de un hotel de esta ciudad; y José Sánchez, de Pogolotti, número 68.

ACUSACION

El aduanero Parado arrestó a Nicolás Kandalor, vecino de Paula, 37, por que sin permiso vendía en una cachucha bebidas alcohólicas a los tripulantes de los barcos extranjeros surtos en puerto.

LOS FERRIES

Los ferries "Estrada Palma" y "Joseph R. Parrot" llegaron ayer de Key West, con veintiséis wagones de carga general cada uno.

EL "METAPAN"

Procedente de Puerto Barrios llegó ayer el vapor americano "Metapán", que conduce frutas en tránsito y diez pasajeros.

LA "MADAM"

La goleta inglesa "Madam" llegó ayer de New Britiam, en lastre.

SALIDAS DE AYER

Ayer salieron los siguientes vapores:

—El "Governor Cobb" y los ferries para Key West.

—El inglés "Emperor of Port", para Cienfuegos

EL SECRETO DE MI SALUD

La OZOMULSION es bien conocida en todo el mundo como la mejor emulsion del mejor Aceite de Hígado de Bacalao.

La OZOMULSION es recetada por los médicos y los droguistas porque no desarregla el estómago y tiene un sabor agradable.

La OZOMULSION es envasada en frascos grandes que contienen 7 y 16 onzas.

La pureza de la OZOMULSION es garantizada y los resultados son positivos en casos que requieren un nutritivo insuperable.

Es especialmente recomendada para los que tienen una constitución débil.

En casos de tuberculósis la OZOMULSION tiene una reputación envidiable.

Después de más de treinta años en el mercado del mundo la OZOMULSION aumenta su popularidad constantemente debido a sus méritos.

El mejor testimonio que tiene la OZOMULSION es que el año pasado se vendió mucho más que el año anterior y las ventas aumentan rápidamente debido a que los médicos recetan la OZOMULSION en preferencia a cualquiera otra emulsion de Aceite de Hígado de Bacalao.

Con cada frasco de OZOMULSION van direcciones completas para su uso, así como también testimonios de médicos, droguistas, hospitales y amigos agradecidos.

OZOMULSION

Dá Carnes y Produce Energías

Tiene Buen Sabor. Consiga Un Frasco HOY.

MERCEDES

LA MAQUINA DE ESCRIBIR DE PRIVILEGIADO MECANISMO

MERCEDES NORMAL

NOVISIMA EN TODOS SUS ASPECTOS

PUEDE SER DESMONTADA EN TRES MINUTOS POR UN NIÑO

MERCEDES ELECTRICA

APARIENCIA - DURACION - SENCILLEZ - UTILIDAD - Y - PRECIO NO MEJORADOS POR MARCA ALGUNA.

CARROS INTERCAMBIABLES. A UNA MAQUINA DE CARRO GRANDE SE LE PUEDE PONER CUALQUIER CARRO DE TAMAÑO MAS PEQUEÑO.

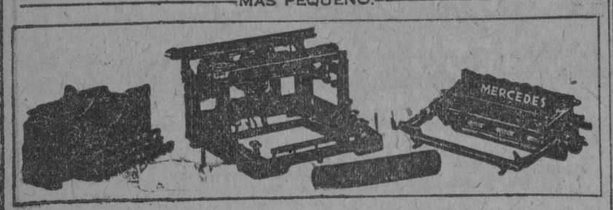

SIRVASE VER ESTAS PRODIGIOSAS MAQUINAS Y PIDA FOLLETOS Y LISTA DE PRECIOS.

P. FERNANDEZ Y CA.

AGENTES EXCLUSIVOS PARA CUBA

PI Y MARGALL 17. HABANA. APARTADO 641.

Cocinas Elegantes

Do quiera vive una mujer de buen gusto, se verán siempre los utensilios de aluminio "Wear-Ever" (Duran para Siempre).

Enorgullecen a la señora que los tiene en su cocina. Tienen el brillo de la plata, se limpian con facilidad, y son de apariencia elegante.

Los utensilios son sumamente ligeros en su manejo, y, sin embargo, son muy duraderos.

Exija que se los muestren en las principales ferreterías.

"Wear-Ever"

Utensilios de Aluminio para Cocina

ALUMINUM CO. OF SO. AMERICA

HABANA, CUBA

JABON "AGULLÓ"

OJEOS por "EL CAPITAN NEMO"

De factores cinegéticos en general, y del veneno de las nauyac que permite extraer la cubierta córnea, como si fuese funda, de los tarros de buey, en particular.

I

San Humberto patrón de los cazadores sabrá bien, efecto de su dotado de gracia que lleva imbibita la sabiduría, las veces que ha sido citado y comentado mi artículo penúltimo, en el que traté de los animales carniceros y especialmente del leopardo, pantera o gato de cualquier otro tipo que mata añojos y engulle caballos flacos de lecheros, en Bayamo, a creer lo que dicen los papeles.

La caza, en verdad, interesa mucho hasta los que actualmente no cazan. La caza fué la primera dedicación del hombre. Comió y vistió por ella. Pescar y cazar es casi connatural en todo ser humano. La herencia duerme, pero no muere. Descortecemos a cualquier hombre por muy fino y urbano que sea y encontraremos el cazador. El "nisus formativus", el plasma germinativo de la actual Humanidad fué constituído en las aguas y en los bosques. La acción circunfusa e ingesta de factores diversos forma y moldea el temperamento; pero la herencia regresiva o atavismo, la reversión o throwing-back, que dicen los ingleses; el Rückschritt como dicen los alemanes, nos ata con la cadena indestructible de efectos y causas; por ella —dice un psicólogo— nuestra mezquina personalidad está unida al origen íntimo de las cosas, a través del encadenamiento infinito de las necesidades.

Ved a Urbano Jardines. Jamás ha visto amanecer. No conoce el bosque, ni ha visto una selva, ni nunca escaló una cima montañosa. Teme al sol como una odalisca, apenas si anda a pié, no sabe nadar y se horroriza de las armas de fuego "porque las carga el diablo", y de las blancas porque son "recuerdos ingratos de tiempos bárbaros". Bueno, este Urbano femenil y mujerizado que se empolva y perfuma como una meretricilla principiante, no puede pasar sin uñas largas y agudas. Ama a los grandes dogos germánicos y come, como caníbal voraz, carne sangrante, casi cruda.

¿Qué prueba, o al menos, qué puede inferirse de esto? Que las garras de sus tras abuelos semi cavernarios, el perro cazador inseparable compañero de los mismos, y el alimento predilecto de todos sus remotos antecesores, vibra, late, se expande e impone en su psicología organográfica; como el horror al agua y el amor al polvo del desierto del onagro o asno salvaje, impone a nuestros actuales mulos descendientes de aquéllos, horror a los arroyos, miedo a los terrenos húmedos y regocijo por las tierras secas, áridas y polvorientas, donde, cuando se le deja libre, se revuelca jubiloso y satisfecho en extremo.

"La herencia y la libertad se ponen enfrente la una de la otra, como dos términos contrarios e inconciliables", ha escrito el más afamado psicólogo de nuestro tiempo. Hasta físicamente, la herencia atávica renace y se impone a través de los avateres y ciclos evolutivos de la raza humana. Aquellos Nasones romanos con nariz de pez de espada, aquellos Labeones con labios de caballo normando, aquellos Bucones con bocas de guasa, o de oreja a oreja, por si no alcanzáis la propiedad del símil ictiológico del predicho y bocudísimo pez; aquellos Capitones—de donde proviene la palabra "Capitán", cabeza—; eran en Roma, los Nasones, Labeones, Bucones y Capitones, repito, famosos. Sus nietos, a través de las centurias conservaban el distintivo peculiar de su linaje. Hoy mismo, la nariz de los Borbones, el labio de los Habsburgos y los ojos voluminosos y turbios de los Romanoffs prueban a cabalidad la fuerza de la herencia, que, forzosamente hace que los hijos de tigre nazcan pintados.

La señorita de Pentapolín, la señora Teresa Cascajo y la sabia Mentironiana, han hecho vida capitalina siempre. Son de las que dicen: "¡Campo! ¡El de Marte, únicamente!" No obstante, por incontrastable herencia regresiva, por atavismo, también aman a los perros, que en su medio personal, bendito de Dios para lo que pueden servirles; también les gustan los relatos de cacerías, compran cueros, gustan de cuadros con animales super tarrudos, usan pieles peludas como sus distantes abuelas, y, sobre todo, cuando cae la tarde les hormiguean las plantas de los pies y les bulle la sangre por irse por ahí, sueltas, a pasear, según creen ellas, a garbeal, realmente, como poco antes de la puesta del sol hacían sus antecesores obligados a cazar para vivir, y harto conocedores que a prima noche, no después de ella, duermen los grandes patos en las márgenes de lagos y lagunas, los cerdos en las selvas y el ganado cabrípedo y lanar en las rocas elevadas y en los valles abruptos y pedregosos. La hora en que cazaban los abuelos inquieta y despereza a las nietas.

Repitámoslo. La herencia es la ley. La herencia duerme, evoluciona; pero no muere. Spurzheim no duda de que merced a la herencia llegue un día en el cual se pueda prever el carácter intelectual de los hijos conociendo la constitución psicológica de los padres. Hasta eso llegaremos, y no tarde. La paremiología de rústicos, pero sabios cazadores, conoce, no sólo que "los hijos de tigre nacen pintados", sinó que "por donde salta la cabra, salta la cabrita". Graves y melancólicos indios quíchuas, alfareros en los Andes bolivianos, afirman con solemnidad doctoral que, "siempre los cascos se parecen a la botija". Es decir, que siempre las hijas se parecen a sus madres.

El artículo mío aquí citado, como mío, no puede ser y no es notable. Su notoriedad débese, seguramente, a las leyes atávicas que, a todos, nos hacen amar la caza. Quien más quien menos es nieto de Nemrod deudo del destructor de las aves de la laguna Estinfalia, y admirador de Teodoro Roosevelt, cazador de leones en Nairobi; y de complejas y feroces alimañas felinas en Tabatinga, Santa María de Belén de Nazaret de Gran Pará y otros parajes brasileños de nombres así, no muy cortos que digamos, pero sí de gran sonoridad, y sobre todo de alta fuerza sugestiva.

II

Daría Guerra y Rosita Espinosa me escriben inquiriendo respecto de las piezas cazables en Méjico pregunta parece compleja. Lo mejor es que vayan allá. Puedo auspiciarlas bien. Indios guayacuras, irumas, tarúmaros, comanches, mazahuas y juxitecos podrían darles aproximada idea de las piezas encontrables en aquellas imponentes, montaraces y selváticas regiones.

En las Sierras de Ozuluama, Tantoyuca, Chicontepec, Tuxpan y Papantla al Norte del Estado de Veracruz, hay mucha caza. Al Sur, en los cantones de San Andrés Tuxtla, Acayucan y Minatitlan; y, en suma, en toda la Tierra Caliente, desde Michoacán y Guerrero, a Oxaca, sacarán buen partido un par de escopeteras capaces de no acobardarse al ver "un jaguar armado", como llaman los cazadores al felino enfurecido y dispuesto a pelear contra los que se obstinan en adueñarse de su pellejo.

No sólo jaguares, allá conocidos por "tigres", sinó jaguaretes o tigrillos hay también casi tantos como aspirantes a vivir sin trabajar, mantenidos por el Presupuesto cubano, aquí, en la Habana.

Los felinos, con ser muy temibles —sobre todo para los propensos a sufrir de esa enfermedad deprimente que se llama miedo, pues que el miedoso emite secreción especial que no escapa al finísimo olfato felinesco, y, cuando se convence del temor del atacante le ataca más decidido, hecho que observó Osendowsqui entre felinos asiáticos hace poco, y que ya era harto conocido entre indios cazadores de nuestra América—; los felinos, repito, cogiendo el hilo* no son lo más temible en las zonas citadas.

Las víboras venenosas sí que constituyen considerable peligro. La Suchi-nauyac o rabo de hueso, tiene la nariz partida como perro bulldog. Come palomas, conejos y sobre todo gatos, por flacos, sarnosos, viejos y apestosos que estén. (¡Da indi in qua mi fur le serpi amiche!; que hizo el implacable Dante decir al latronísimo Vanno de Fucci de Pistoya).

El Nauyac-real es de una virulencia increíble. En Tlapanaloyan, Cantón de Mixantla, Estado de Veracruz, bajó al aguaje un mediodía un corpulento buey. Pisoteó a una nauyac-real. Picóle ésta y cayó muerto en el acto. Un cuarto de hora después, caíasele el pelo con sólo tocarle; las pezuñas de las patas cayéronsele con simple esfuerzo, y, los tarros—¡ay!—los grandes, gordos y larguísimos tarros del triste y viejo buey—desconectáronse de la cubierta córnea que les cubría. Sendas fundas arrancadas de los huesos constitutivos de ambos cuernos parecían las extraídas del buey yacente y extinto. ¿Cómo será la potencia del veneno segregable por los Nauyac-real?

Cuando en un potrero de la Tierra Caliente se encuentra una res muerta, lo primero que los monteros hacen es moverle los tarros. Si la cubierta córnea está floja, no hay que hablar: picóle una Nauyac. A falta de cuernos muévensele las pezuñas para conocer la causa de la muerte.

¿Verdad, hermanas cazadoras, a las cuales no tengo el gusto de conocer personalmente, lo que no me priva del deseo de tratar de servirlas, que la partida merece reflexión?

No obstante, si os obstináis en partir; haceos, antes, del antídoto maravilloso de algunos bueyes—no conocidos en Méjico—a los cuales víbora alguna por venenosa que sea, hace caer los tarros, ni siquiera sufre incomodidad alguna por muchas picadas venenosas que reciba. ¿Es que esos bueyes son más fuertes que los otros del resto del mundo, o que sus tarros están más sólidamente adheridos a la parte ósea interior que les constituye y forma?

Dios que todo lo sabe, y acaso también San Humberto patrón de los cazadores, sabrán la causa de esto. Yo, ignorantísimo y humilde pecador, no escudriño. "El escudriñador de la Majestad Divina, será abrumado de su Gloria". (**Qui scrutator est Majestatis, opprimetur a gloria**). No escudriño, digo. Ni siquiera averiguo invadiendo el sector correspondiente a Vargas. Digo que existen esos bueyes, que los hay. Quepa a otros la ardua, científica y gloriosa misión de dar con ellos y de proclamar **Urbi et Orbi**, a la ciudad y al orbe, que poseemos un tipo de buey incomparable, insuperable e indestarrable. Eficiente y perfecto como argumento vivo y de alta fuerza probatoria para desmentir el caprichoso e infundado aserto de que, "a candela brava no hay carapacho duro". Mienten los felones y malandrines que tal digan. A tarros de buey sólidamente afirmado por la naturaleza y reforzado por el uso, no hay veneno de Nauyac-real, ni real y medio... que le haga nada. El yack de las mesetas asiáticas, buey imponentísimo, no es tan fuerte. El buey Apis de los egipcios no fué tan inmune. Todo espíritu alabe a Jehová. ¡Aleluya!

RECTIFICANDO UNA NOTA DE AGRICULTURA

El doctor Bautista P. de Cabo, nos ruega la publicación del siguiente escrito que ha dirigido al señor Secretario de Agricultura, con motivo de una nota facilitada a la prensa por la Dirección de Montes y Minas y la que, sin comentario alguno por nuestra parte, publicamos hace pocos días.

Dice así el escrito del referido letrado:

"Honorable Sr. Secretario de Agricultura.

Señor:

En la edición del DIARIO DE LA MARINA correspondiente a la mañana del día 9 del corriente, aparece una información titulada "De Agricultura", en relación con denuncia formulada por mí contra Minas de Matahambre, S. A.

Si es exacta la información, resulta que, contra lo solicitado por mí, no se hizo una nueva inspección por Ingenieros especiales de la confianza del Honorable Secretario. Se recogieron los datos existentes en los Negociados de la Secretaría, anteriores a la entrada del actual Secretario, y sin más averiguaciones, se tacha de falsa la denuncia.

Pero aún concediendo—que no la concedemos—la fidelidad estadística obrante en los archivos, resulta—confesado por la dirección de la Empresa acusada— que la Compañía Minas de Matahambre, S. A., descuenta un peso al mes a cada obrero para el sostenimiento del hospital en que se curan los heridos menos graves y los contusos por los accidentes. Y eso basta para que la Compañía incurra en un delito, porque conforme a la vigente Ley de Accidentes durante el Trabajo, es delito el descontar cualquier cantidad a los obreros para el sostenimiento del Seguro, y en el Seguro entra la "asistencia facultativa" de los lesionados por accidente.

Está, pues, la Compañía, pese a sus bizantinismos defensivos, en la Jurisdicción del Ministerio Fiscal.

Afirman que tienen las Minas todos los aparatos de seguridad que previene la Ley y algunos más. Pero los obreros no se explican por qué, si eso es verdad, la mayor parte de los accidentes ocurren por desprendimiento de piedras desde los niveles superiores. Si existieran redes defensivas, serían imposibles tales accidentes.

En cuanto al número de las víctimas, nos asombra la serenidad con que aseguran que no hay sinó un promedio de doce lesionados—entre heridos y contusos—al mes. Para desmentir esa afirmación bastaría pedir un informe al Juzgado de Primera Instancia de Pinar del Río, y mejor aún, a los diversos Bufetes de aquella capital. El procurador Salvador J. Fornaguera podría, por ejemplo, informar cuántos obreros han perdido la vista total o parcialmente, por no existir los aparatos ventiladores y recogedores de polvo prevenidos por el Catálogo Oficial; cuántos han quedado inútiles permanentemente para la locomoción... y así sucesivamente.

En diversas reclamaciones en que yo he intervenido como letrado, resultaba que el jornal diario era de dos pesos y medio, reducido a dos pesos y veinticinco centavos por el descuento que se les hace para el Hospital.

La información de referencia invoca el testimonio de la Compañía de Seguros Employers Liability etcétera...; pero no se da cuenta de que esa Compañía no puede asegurar accidente del trabajo... porque la misma Secretaría de Agricultura se lo ha prohibido por sus irregularidades, en resolución de 20 de febrero último.

El comercio es libre en el territorio de las Minas... Los artículos se venden a menos costo que en las demás poblaciones de la provincia de Pinar del Río... ¿También consta eso en los Archivos de Agricultura? Es imposible: porque, si constara, sería conveniente hacer un auto de fe con los archivos. Ya lo veis, señor: Los comerciante de Matahambre son tan filántropos que no cargan a la mercancía ni siquiera el exceso de costo del transporte al desierto... A eso queremos contestar con una sonrisa, que es mía y de todos los comerciantes de la provincia de Pinar del Río.

Señor: La Empresa quiere sorprender con especiosos argumentos vuestra excelente buena fe. Yo sigo pidiendo justicia para los obreros de Matahambre.

Habana, 10 de Marzo de 1926.

Bautista P. de Cabo".

(Es copia).

Hermosos jardines y parques.
Un lugar tranquilo para personas distinguidas.
Abierto hasta las 11 p. m.
877 2d 27-29

∴ ANCHOAS EXQUISITAS ∴

Palacio de Oriente

ANTONIO ALONSO, HIJOS Vigo, España.

I. VILLAREAL

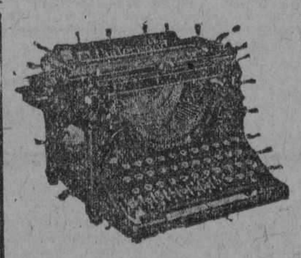

TALLER DE REPARACIONES, NIQUELADO Y CILINDROS DE GOMA.—REPARAMOS TODA CLASE DE MAQUINAS DE ESCRIBIR Y DE SUMAR

Máquinas de escribir y de sumar nuevas y reconstruídas de las mejores marcas.

Efectos de escritorio en general, sellos de goma.

Teléfono A-5529

HABANA 122 y 124

HABANA

¡Recuerde usted!

que por antiguas que sean las enfermedades de

Estómago e intestinos

se curan tomando después de las comidas el

DIGESTÓNICO

De venta en farmacias y droguerías.

¡Adios Dolores!

Los Parches Porosos de Belladona Marca B &B le aliviarán inmediatamente los dolores en cualquier parte del cuerpo. Tan pronto se sientan un dolor aplíquese uno de estos parches y se convencerá de su rápida y segura acción, en casos de reumastimo — bronquitis —dolores musculares —etc.

Parches Porosos de Belladona

Marca B&B

Un parche eficaz para uso externo. Contiene las bien conocidas propiedades terapéuticas de Belladona para aliviar el dolor sin las muchas desventajas y los riesgos que se reconocen en tratamientos por medio de preparaciones internas.

Bauer & Black, Chicago, E. U. A.

De Venta en Boticas y Droguerías

UN ANGEL AL CIELO

Ayer recibió cristiana sepultura la niña Yolanda, hija de los jóvenes esposos Joaquín Caras y Carmelina Regueira.

Veintiún días de nacida tenía la hermosa niña, que deja un enorme vacío en el hogar de sus padres.

Reciban éstos nuestro más sentido pésame y que el Todopoderoso les dé la resignación necesaria para soportar tan rudo golpe.

OFTALMO GOTAS

FORMULA

Sulfato de zinc. . . 0.03 Grs.
Adrenalina, solución al milésimo. . . . 3.00 Grs.
Solución de Oxicianuro de Hidrargirio al 1 por 5 mil . 35.00 Grs.

Indicado en todas las irritaciones e infecciones de la conjuntiva (catarros oculares), tanto para curarlas como para evitarlas profilácticamente. Hace cesar la inflamación, el dolor, etc., etc.

Manera de usarlo:

Instílese una gota 2 o 3 veces al día, salvo indicación facultativa.

preparado por el

Dr. ARTURO C. BOSQUE

Laboratorio: Tejadillo No. 82, Habana

VIGOR

NUTRICION

BELLEZA

MALTINA TIVOLI

CASINO NACIONAL

MARIANAO

Comida - Baile - Ruleta - Keno

ABIERTO TODAS LAS NOCHES

ORQUESTA DE NATZY

I. NAGEL, DIRECTOR

DIRECTAMENTE DEL HOTEL BILTMORE DE NEW YORK

Miss Bee Jackson

LA REINA DEL "CHARLESTON"

Jueves, Sábados y Domingos

Comida de Luxe $5.00 por persona

Llame al FO-7420, o al Hotel Sevilla, M-5941, y pida que le comuniquen por hilo directo.

M.E.C.D. 2016

CANASTILLA

Para las mamás.

Para ellas, tan sólo, es nuestro anuncio de hoy.

Por que tratamos, exclusivamente, de implementos para sus bebés.

A ellas ofrecemos uno de los más extensos y atractivos surtidos de ropa para niños, de que se puede disponer en Cuba.

Innumerables modelitos encantadores, precios muy bajos...

La mejor manera de que usted se convenza de la excelencia de nuestro surtido, es examinándolo.

Le auguramos unos minutos muy agradables, si así lo hace.

BABEROS de goma, con lindos y variados dibujos. A 30c.
BABEROS de piqué, bordados a mano. A 40c.
CAMISITAS de batista, festoneadas. A 40 c.
CAMISITAS de linón, bordadas y caladas, con cintas en las hombreras. A 45c.
DELANTALES de goma. Con atrayentes dibujos. Seis colores. A 50 c.
PANTALONCITOS de goma. Colores blanco y rosa. A 60c.
FUNDITAS de hilo bordadas. A 80c. y $1.
SABANITAS de goma. A $1.40 y $1.60.
JUEGOS de hilo, de dos piezas. Delicadamente bordados y festoneados. A 1.75 y $1.90.
JUEGOS de hilo, de dos piezas. Con finos bordados y calados. A $2.50.
CAMISITAS de hilo. Bordados a mano, y combinaciones de encaje. A $3.25.
PANTALONCITOS de hilo. Bordados a mano, con preciosas combinaciones de encaje. A $4.75.
JUEGOS de hilo, para cuna, compuestos de 4 piezas. Con selectos bordados a mano. A $10, $14 y $16.
BOTICAS y ZAPATICOS. En colores blanco, azul y rosa.
HULE higiénico, de color blanco.

LIQUIDAMOS una serie de BATICAS de batista, finamente bordadas y adornadas con encajes, al ínfimo precio de $1.75.

Para San José

¿No tiene usted amable lectora, parientes o amigos que respondan al dulce patronímico de Pepe, o Josefina?

Creemos que sí.

Y no dudamos de que usted querrá demostrarles su estima, distinguiéndolos con algún obsequio en sus días, ya tan próximos.

Nosotros disponemos de muchos artículos, admirables para este caso.

¿Obtendremos el placer de mostrárselos?

Con el objeto de hacer aún mas grande el ya incontrastable atractivo de nuestros Sábados Botarates, hemos decidido aplicar a una mayor rebaja en los precios, el importe de los Regalos que hasta ahora veníamos haciendo.

Esperamos, y deseamos, que esta innovación merezca el aprecio de nuestras favorecedoras.

ZENEA (NEPTUNO) Y SAN NICOLAS

HABANERAS

(POR ENRIQUE FONTANILLS)

MARIA GUERRERO

TEMPORADA DRAMATICA

¿Habrá quien lo ignore?

No es de suponerse.

María Guerrero, gloria la más legítima del arte escénico español, vuelve a la Habana.

Y vuelve al teatro de sus triunfos, al mismo donde actuó en cuatro brillantes temporadas, dejando en todas y cada una de ellas el recuerdo de jornadas incomparables.

Nadie como la Guerrero nos hizo disfrutar de las bellezas del teatro clásico en obras como **El vergonzoso en Palacio, Los tres galanes de Estrella** y otras producciones más de Tirso de Molina, Moreto, etc.

La espera el Nacional.

Para veladas deliciosas.

Don Fernando Díaz de Mendoza, compañero de arte y de vida de doña María Guerrero, viene otra vez curado del mal que casi apagaba su voz.

Origen de la imperfección.

Apunto el detalle, aunque parezca trivial, porque bien sabido es cuanto derrochaba en puros el Conde de Balazote y Marqués de Fontanar.

Vienen los dos hijos del ilustre matrimonio, Fernando y Carlitos, de cuyos progresos escénicos se tienen repetidos testimonios.

Una novedad entre el conjunto artístico que los acompaña van a presentarnos.

Una sobrina suya.

María Guerrero López.

Mariquita, como todos la llaman, ha sido consagrada por su arte y por su talento en el madrileño teatro de la Princesa.

Brilla en rango superior entre las actrices jóvenes de España.

Viene una cubana.

Margarita Gelabert.

Hermana de Hortensia, bella figura teatral, tan admirada cuando nos visitó en la última temporada de Emilio Thuillier, el notable actor con quien contrajo después matrimonio.

Vuelven algunos actores y algunas actrices que nos son conocidos.

Encarnación Bofill.

Francisca Alcántara.

Y Ricardo Juste.

Se quedan allá, por los madriles, el bueno de Medrano, el viejo Carsi y la Salvador.

Esta última, guapa actriz, que tantas simpatías contaba entre nuestro público, está dedicada por completo al cine.

Carsi está en receso.

Y retirado Medrano.

En las huestes hay que anotar una baja sensible.

Mariano Díaz de Mendoza.

Muerto no hace mucho.

La gran Compañía Dramática Española de doña María Guerrero y don Fernando Díaz de Mendoza, embarca del 21 al 22 del corriente en el puerto de la Coruña.

El hermoso **paquebot** francés **Espagne** los conducirá hasta la Habana.

Se les espera el 2 de Abril.

A todo tardar.

El debut puede darse por seguro para después del Domingo de Resurrección.

Ya está abierto el abono para veinte funciones nocturnas y cuatro matinees dominicales en la Contaduría del Nacional.

Acerca del particular, y por la intervención que tomo en el mismo, hablaré mañana para señalar detalles de interés.

¿Qué decir del repertorio?

Esplendidísimo.

A reserva de señalar más adelante las obras nuevas que contiene, desconocidas de nuestro público, diré que gozaremos del privilegio de ver estrenar la última producción de don Jacinto Benavente.

Un drama con el título de **El demonio que fué antes angel,** que se dera como la obra maestra del insigne autor.

En el gran hotel **Inglaterra se** les tiene preparado alojamiento a los ilustres esposos con sus familiares y el personal de su servidumbre.

Emprenderán aquí su tournée.

La última por América.

Van primeramente a Nueva York, la gran metrópoli americana que después de admirar a Sarah Berhnard y a Eleonora Dusse le falta por conocer a la tercera gloria latina, a María Guerrero.

Del Norte **irán a Puerto Rico** y más tarde a Santo Domingo, donde abrirán el nuevo teatro de aquella república, siguiendo luego a Caracas, Costa Rica, Barranquilla y como término Panamá.

Volverán a Madrid para laugurar el Teatro Español.

Ha sido transformado, adquiriendo un aspecto modernísimo, el clásico coliseo del Corral de la Pacheca.

Precursor de la gran hueste teatral ha sido el señor Carlos Galante.

Aquí está, desde la llegada del **Lafayette,** el amable, entendido y diligente representante de la Compañía Guerrero-Mendoza.

Un viejo y buen amigo.

Al que ya tuve el placer de saludar.

(Continúa en la página 7)

ALMACENES

Fin de Siglo

VARIAS TIENDAS EN UNA

Los Nuevos Trajes Para Niñas

En el Departamento de Trajes para Niñas se acaba de recibir una gran colección de vestidos de Primavera.

Los hay propios para el colegio, de paseo, de casa, de vestir, etc.

Y en cada clase de géneros recomendables para la estación: georgette, crepé de China, crepé mongol, holanes, warandol...

Los más modernos estilos y una variedad infinita de colores, estampaciones y adornos.

LOS DOS MODELOS DISEÑADOS

Elegidos al azar, tomamos dos modelos para diseñarlos.

$9.50

Lindo vestido de georgette color fresa, con fondo de seda y caprichosos bordados en hilos de seda y de metal.

Tallas de 6 a 8 años.

$6.95

Bonito vestido de holán de puro hilo, adornado con bieses y con botones de nácar.

Tallas de 4 a 6 años.

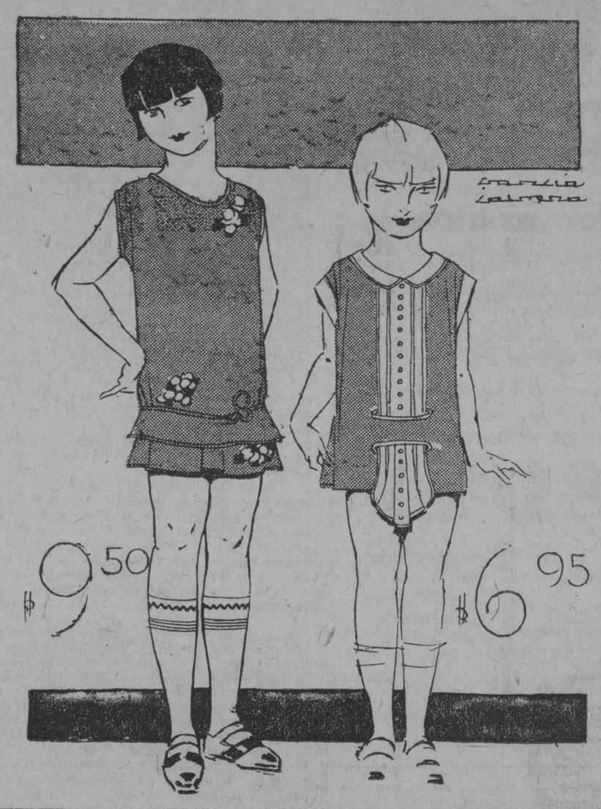

OTROS VARIOS ESTILOS

$5.50.—Vestido de warandol de hilo, con adornos de trencilla blanca. En azul, rosa, amarillo, fresa, verde y pastel. Tallas de 4 a 6 años.

$7.95.—De warandol de puro hilo, blancos, con bonitos bieses y trencillas de colores. De 4 a 6.

$8.75.—De holán de hilo con lindos bordados, Cinturón con hebilla de nácar. Varios colores. De 8 a 10 años.

$9.75.—De warandol de puro hilo combinados en dos tonos: amarillo con blanco, blanco con fresa, etc. Bordados haciendo contraste. De 5 a 7 años.

$11.95.—De warandol de hilo, con caprichosos bordados y botones de nácar. Varios colores. De 10 a 16.

HOLANES Y WARANDOLES PARA LA CONFECCION DE VESTIDOS DE NIÑA

EL SURTIDO DE TELAS PARA LA CONFECCION DE TRAJES PARA NIÑAS ES ENORME. NO FALTA EN ELLA NINGUNA CLASE DE LAS QUE EXIGE LA MODA PARISIENSE.

En nuestro taller de confecciones, dirigido por personas expertas, pueden hacer las interpretaciones que se deseen.

Holanes de Color y Blancos

$0.75.— Holanes batista, finísimos, en gran diversidad de colores.

$1.40.— Holanes batista, clase excelente. Carta completa de colores.

$1.75.— Holanes batista, de inmejorable calidad. En los más modernos matices.

Warandoles de Puro Hilo

$0.75.— Warandol de hilo de fina clase. Todos colores.

$0.95.— Warandol de hilo de buena calidad. Carta completa de colores, con los matices de moda.

$1.25.— Warandol de hilo de magnífica clase. El más completo surtido de colores.

Calcetines y Medias Para Niños

Calcetines blancos de fino holán de hilo, con conchita, y muy bonita cuchilla calada.

Tamaños	Precio
000	$0.50
00	0.50
0	0.50
1	0.55
2	0.55
3	0.60
4	0.65
5	0.70
6	0.75
7	0.80
8	0.85
9	0.90

Calcetines de puro hilo, estilo "R.C.", en blanco con conchita de color. En las combinaciones blanco con conchita rosa, blanco con azul, blanco con punzó y blanco con carmelita.

Tamaños	Precio
0	$0.85
1	0.90
2	0.95
3	1.00
4	1.05
5	1.10
6	1.15

Calcetines de pura seda, con conchita tejida en crochet y cinta pasada. En blanco, rosa, azul, carne, champagne, punzó y beige.

Tamaños de recién nacidos a seis años. $0.90.

Medias "tres-cuartos", francesas, de puro hilo. Un estilo de mucha novedad. Con un elástico intercalado en el borde. Muy apropiadas para la próxima temporada por su fino tejido. En blanco, beige, champagne, cocoa, gris claro, gris mediano, avellana y madera de sándalo. Tallas del 7 al 9 y medio, $1.25.

Medias "tres-cuartos" mercerizadas en seda, con puño liso unas y otras con puño escocés. En todas las tallas y en todos los colores de moda.

Medias "tres-cuartos" todas de seda en color entero beige, champagne, flesh, blanco y negro. Tallas 6 al 9 y medio.

Medias "patente", de inmejorable calidad. Todas las tallas en blanco, negro y cordobán.

En la esq. de San Rafael y Aguila. con pasaje interior a San José 16 y 18

GARCIA, SISTO Y CIA.

Centro Privado, Teléfono M- 5991 Telégrafo "Siglo", Habana

Maison Pipeau

ROPA BLANCA. HABILITACIONES PARA NOVIAS

ZENEA 76 (antes Neptuno) HABANA. TELEFONO A-6259

Cómo se vigoriza y crece el cabello con el uso diario de la DANDERINA

"TODOS LOS DIAS"

Nos llegan zapatos blancos y en colores de Estación

Bonita Sandalia blanca, en piel, para señoras, $2.50.

Amarillos en dos tonos, tacón Luis XV, $4.00.

Militar forrado, $3.50.

SACO Y PANTALON, DRIL BLANCO 100, a $12 y 14.

Calzado fino para caballeros, a $3.00 y $4.00.

PELETERIA

"BROADWAY"

(La Mayor del Mundo)

Belascoaín, Zanja y San José

Teléfono M-5874

Extenso surtido en PLATA, PLATEADO, BRONCE, PORCELANA y CRISTAL a precios económicos.

"CAMPOAMOR"

Neptuno 29. Telf. M-7573.

2761.—Alt.

WARANDOLES PARA SABANAS

Especialidad exclusiva de estas casas. Los warandoles de lino puro, belgas y catalanes. Acabamos de recibir infinidad de calidades que se nos habían agotado. Ya están puestas a la venta. Les hemos fijado precios muy atractivos.

PIEZAS DE FINISIMO WARANDOL BELGA, DE PURO HILO, A $54.00.

LA ELEGANTE

DOS CASAS CON PRECIOS DE ALMACEN

MURALLA Y COMPOSTELA

Y NEPTUNO NUM. 48.

TELEFONOS A-3372 Y M-1799

FRANCAMENTE

no hay mejor café que el de

"LA FLOR DE TIBES"

BOLIVAR 37. A-3820 Y M-7623.

Dr. Gonzalo E. Aróstegui

Cirujano del Hospital Municipal y de Emergencias

ESPECIALISTA EN ENFERMEDADES DE SEÑORAS.

Operaciones bajo la anestesia local y regional.

DE 2 A 4.

SAN LAZARO No. 254 Teléfonos A-4611 y F-1549

CONSULTAS AGRICOLAS

CULTIVO DEL CAFETO

CONSULTA:

El señor Héctor Ducarric y Quesada, de Guantánamo, Oriente: le interesa en que le informemos acerca del cultivo del cafeto.

CONTESTACION:

El cafeto requiere para su cultivo un clima como el de las regiones montañosas de los Trópicos, donde la temperatura oscila entre 15 y 27 grados centígrados. Un clima húmedo no es conveniente, por lo general, para el cafeto, ni tampoco le convienen los lugares muy expuestos a los vientos, si bien este último inconveniente se puede salvar, hasta cierto punto, con cortinas de árboles. Con una poda anual se pueden mantener dichos árboles en buenas condiciones.

Es necesario un suelo de gran capa vegetal, así como que esté bien desaguada, son los mejores los de tumbas, algo accidentados y aun pedragosos, aunque dicha planta prospera en casi todos los terrenos. No son propios los suelos pesados, ni las arenas muy lavadas ni lo excesivamente calcáreo. Estos últimos no convienen al caso que la cantidad de cal hagan un terreno impermeable; de lo contrario no perjudican.

El cafeto se propaga generalmente por semillas. Los semilleros deben ser bien cuidados y hacerse en lugares suficientemente sombreados y abrigados. La tierra debe estar bien abonada. Las semillas deben pulpa; se demoran de cincuenta a ser frescas y conviene quitarles la sesenta días para germinar. Cuando se desea tener un número reducido de posturas, es conveniente pasar las posturitas a pequeñas macetas o cajones sirviendo de lo mejor las cañas bravas para hacer las macetas. Se recortan con serrucho a forma de vasos y después se abre cada uno en dos mitades. Se unen estas dos mitades con un arique de yagua, o cordel, se le echa la tierra y se siembra la postura. Al trasplantar no hay más que abrir la maceta, y sale la planta con toda la tierra.

Cuando la tierra está preparada (si se trata de monte, chapeada y limpeada y, si de terreno de cultivo, arada) se procede a señalar los puntos que ocuparán las plantas, la distancia que debe haber entre una y otra planta, en todos sentidos, es de dos o dos y medio metros, llevando de caballería 33,55 plantas en el primer caso y 21,472 en el segundo. Una vez marcados los puntos se puede proceder a la abertura de los hoyos, los cuales deben ser cuadrados y medir 30 centímetros en todos sentidos. Es conveniente dejar abiertos los hoyos durante dos o tres semanas antes de efectuar la plantación, con el objeto de permitir la penetración del aire en el subsuelo, de modo que ejerza su acción sobre los elementos que le constituyen. Esta debe hacerse siempre en tiempo de agua para evitar los riegos indispensables durante la seca. Los cafetos jóvenes son muy delicados y si no se les cuida bien mueren al trasplantarlos.

En Cuba es necesario dar sombra al cafeto, pero que no sea excesiva. El gandul sembrado al mismo tiempo que el cafeto da pronto sombra y, para sombra permanente son aconsejables la pomarrosa, los piñones y el algarrobo del país.

Durante los primeros años se puede cultivar dentro de las calles de cafeto, leguminosos como frijoles, judías y abichuelas, las cuales dejan en el suelo una buena cantidad de nitrógeno que lo enriquece, con provecho para los cafetos.

El abono de establo es el que más conviene al cultivo del cafeto; se pone en capas alrededor del pie de cada mata y tiene la ventaja de conservar, al mismo tiempo la humedad del terreno. Este abono cuesta caro cuando hay que transportarlo a larga distancia y su valor es local. También se pueden usar como abono las basuras, las cenizas, las plantas verdes arrancadas y limpias de los terrenos; los fosfatos naturales y artificiales y, en fin, toda clase de abono que se pueda disponer económicamente. En caso de encontrarse la plantación lejos de la ciudad donde pueden comprarse los abonos, es práctico sembrar leguminosas como el chícharo de vacas y la canavalina, las cuales, al empezar a florecer se entierran con el arado o guataca, pero cuidando de no estropear las raíces de los cafetos.

El rendimiento varía según el clima, terreno y cultivo más o menos esmerado. La producción es de 200 a 600 kilogramos por acre (una caballería tiene 33.33 acres), pudiendo cada árbol dar, como término medio, una libra de café; en condiciones excepcionales el rendimiento puede superar esta cifra. Un cafetal bien atendido dura muchos años.

Es también muy necesario practicar la poda de las matas, operación que debe seguir a la recolección de los granos. Al hacer la poda deben suprimirse los hijos que nacen al pie de la planta, así como los mamones que salen al tronco, los cuales, cuando tiernos, se superan fácilmente con los dedos. Deben cortarse todas las ramas secas y dañadas.

El cafeto se cultiva en Cuba, por la provincia de Pinar del Río, en Candelaria, Taco-Taco y otros lugares de la Cordillera de los Organos. En la provincia de Santa Clara, se cultiva en las Lomas de Trinidad, Camajuaní y Sancti Spíritus. En Oriente es donde más se cultiva el cafeto en nuestra Isla. Toda la parte sur de la provincia se presta para su cultivo, existiendo grandes cafetales en la región de Guantánamo, La Maya y otros lugares.

Anúnciese en el "Diario de la Marina"

MOVIMIENTO HUELGUISTA QUE SE POSPONE

LONDRES, marzo 11. (U.P.) Los directorios de los gremios obreros de mecánica y maquinaria han decidido demorar hasta el día 18 del actual la huelga proyectada por ellos que amenaza paralizar una gran parte de la industria británica.

El origen de este movimiento está en la actitud que mantienen los ochocientos obreros de la compañía Hoe, de máquinas de imprimir, que se han negado a trabajar mientras no sean despedidos unos operarios que no están agremiados. Los directores de los gremios tratan de persuadirlos que vuelvan al trabajo para impedir la extensión del movimiento huelguista y añaden que en el momento en que se declaró la huelga se negociaba un aumento de jornales para los operarios que estaba en vías de obtenerse.

M.E.C.D. 2016

Hablando de
VITAMINAS
Estas se encuentran solamente en alimentos en su forma natural—nunca en forma de drogas. Sí, Vitaminas abundan en el verdadero aceite de hígado de bacalao como se elabora en la
EMULSIÓN de SCOTT
Pero en forma de droga? Bah! es un absurdo. Pregúntele a su médico.
Para fortalecerse tome EMULSIÓN de SCOTT. La Original y Legítima.

De los doce a los veintitrés

ENTRE los doce y los veintitrés años de edad, se efectúa el desarrollo de las jóvenes.

Durante esa época de sus vidas es cuando más cuidado debe tenerse del delicadísimo organismo femenino.

Una muchacha enfermiza y que sufre agudos dolores durante el período de la menstruación, en su adolescencia, jamás podrá soportar los esfuerzos a que su cuerpo será sometido en años subsiguientes.

Si se toma fielmente el Compuesto Vegetal de Lydia E. Pinkham, éste regularizará la menstruación, hará que desaparezcan los dolores de la espalda, la nerviosidad y la irritabilidad y ayudará a las jóvenes a alcanzar la plenitud de su gloriosa misión sobre la tierra.

La niña de escuela dice
Siendo una niña de escuela tenía que quedarme en casa una semana cada mes, debido a mis sufrimientos. Continué así por cinco años y probé toda clase de medicinas sin resultado, hasta que tomé la suya.
May FitzGerald
17 Duncan Street
Port of Spain, Trinidad, B.W.I.

Compuesto Vegetal De Lydia E. Pinkham
LYDIA E. PINKHAM MEDICINE CO., LYNN, MASS.
A

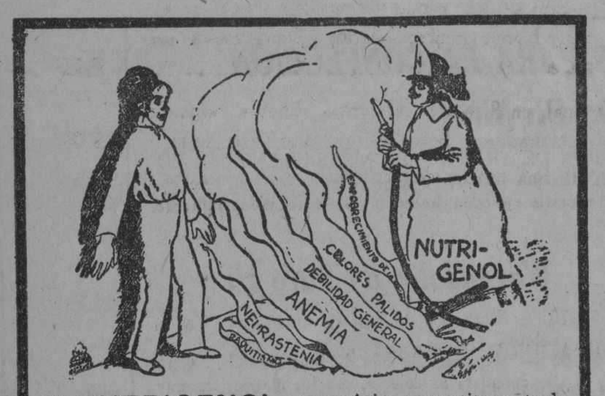

El **NUTRIGENOL** es un tónico reconstituyente de gran valor a causa de sus componentes que son: Cacao, Coca, Kola, Carne, Glicerofosfato de Cal y Vino de Jerez. Inapreciable en todos aquellos estados en que es necesario restaurar las fuerzas y aumentar las energías orgánicas.
Anemia, Estados consuntivos, Atonía nerviosa y muscular, Cansancio o fatiga corporal, etc., etc.
DE VENTA EN TODAS LAS FARMACIAS DE CUBA

Limpie la casa de CUCARACHAS!
ROCÍESE Dethol para EXTERMINAR las cucarachas. Todas mueren, nuevas y viejas. Los tufos destructivos penetran en las ranuras, forzando a las cucarachas a salir. Rociándolas una o dos veces más, se pueden barrer muertas. Dethol mata rápidamente todos los insectos—moscas, mosquitos, hormigas, chinches, polillas, etc. Procúrese Dethol hoy mismo. Direcciones para su uso en cada lata.

Usese **Dethol**
Fabricado por Dethol Manufacturing Co., Inc., Richmond, Va., E. U. de A.
Agentes en Cuba: Universal Import & Export (Cuba) Company, Havana.

TRULIN
Esmaltes y Tintes
De Alta Calidad
El Mejor Renovador
Para Sus Muebles
Pidalo en Todas Partes
FABRICADO POR
TRUE-TAGG PAINT CO., MEMPHIS, TENN., U. S. A.

CRONICA CATOLICA

LA PERSECUCION RELIGIOSA EN MEJICO

Estudii filosófico-jurídico del famoso Artículo Tercero de la Constitución mejicana, a tenor del cual están expulsando a los religiosos y cerrando sus colegios, por el Licenciado Salvador Reynoso

II
(Continuación)

La Revolución Francesa respetó ese derecho: con efecto, el 29 de junio de 1793 se aprobó el Proyecto de Ley del Comité de Instrucción Pública, cuyo artículo 40 así decía: "Art. 40.—La ley no puede atentar de ninguna manera al derecho que tienen los ciudadanos de abrir cursos y escuelas particulares y libres, bajo los aspectos de instrucción y de dirigirlos como mejor les plazca".

Más tarde, en la Constitución Francesa se encuentra el artículo 300, así redactado: "Los ciudadanos tienen el derecho de establecer institutos particulares de educación e instrucción, como también sociedades libres para cooperar al progreso de las letras y de las artes".

La Constitución Política Norteamericana, de la que todas las Repúblicas Hispano-Americanas han copiado sus principios, consagra sin taxativas la libertad de enseñanza, como uno de los más sagrados deberes del honibre, y por eso vemos en los Estados Unidos, reinar un respeto inconmensurable por esas libertades, sin ataque a creencia alguna, sino en la más amplia concepción del principio jurídico.

¡Nada más lógico que si se ha establecido la libertad de conciencia, se reconozca el derecho de educar a sus hijos en el credo de sus padres, en las ideas de sus padres, con los elementos de educación y de instrucción que más satisfaga a los padres.

Todos los pueblos regidos por instituciones verdaderamente democráticas, reconocen actualmente en sus Leyes Fundamentales la facultad que tiene el hombre para buscar, donde mejor le convenga, la educación intelectual y moral de sus hijos.

Todos los partidos políticos de los pueblos cultos, ya sean aquellos liberales o conservadores, unos y otros en el sentido correcto del vocablo, se han esforzado por defender la libertad de enseñanza, y para hacer más accesible a los hombres la instrucción y la cultura, de las que depende la grandeza de las naciones.

Nuestros Constituyentes de 1857 definieron, en debate interesantísimo, el derecho a la libertad de enseñanza.

El diputado Soto, pronunció, a ese respecto, una brillante peroración defendiendo los indiscutibles derechos de los padres para dar a sus hijos la instrucción y educación que mejor cuadrara a sus ideas. Si la brevedad que debe tener este trabajo conforme a las bases reglamentarias del Congreso no me lo impidiera, con gusto transcribiría aquí ese discurso, que fué apoyado por los diputados Velázquez, Olvera, Aranda, Lafragua, Gamboa y otros. Y fué tan convincente su argumentación, que don Guillermo Prieto, que había hablado en contra, rectificó su voto en estos términos: "... Por algún tiempo, dijo, me alucinó la idea de vigilancia del Estado como necesaria para arrancar del Clero el monopolio de la instrucción pública...; pero una reflexión más seria me hizo comprender que había compatibilidad entre las dos ideas: que querer libertad de enseñanza y vigilancia del Gobierno, es querer luz y tinieblas, es ir en pos del imposible y pretender un vigía a la inteligencia, a la idea, que no puede ser vigilada; es tener miedo a la libertad: los pueblos embrutecidos, deben sufrir gobiernos tiranos".

Y el resultado de esa luminosa discusión fué que se aprobara el artículo tercero de la Carta Fundamental de la República mejicana, que consagró la libertad de enseñanza sin taxativas, sin cortapisas, sino en toda su amplitud.

Durante cesenta años, al amparo de ese precepto pudo la instrucción abrirse paso ahuyentando las tinieblas de la gran ignorancia nacional: el Estado abrió escuelas, las abrió, en gran profusión, la Iglesia Católica, a cuyo credo pertenece la inmensa mayoría de la nación mejicana, las abrieron diversas religiones establecidas en el país en virtud de la libertad de conciencia, ampliamente reconocida por la misma Constitución.

Pero cabe preguntar: ¿por qué razón si había libertad de enseñanza, si había escuelas, las estadísticas acusan un ochenta por ciento de analfabetos, y por qué los establecimientos penales guardan en sus registros un porcentage tan elevado en la delincuencia?

Debemos señalar las causas con toda franqueza, ahora que nos ocupamos de buscar los remedios. Dos son, a mi entender, las causas de la falta de instrucción y del bajo nivel moral de nuestro pueblo: en primer lugar, la preferencia dada a la apariencia exterior sobre el fondo de las cosas, y en segundo lugar, la implantación de la escuela laica.

Durante la era de paz de que disfrutó el país por algunos años, el esfuerzo del Gobierno se consagró de preferencia a obras materiales, y así teníamos suntuosos edificios escolares; pero sistemas inadecuados o solamente buenos en apariencia, pero sin solidez bastante. Además, muchos lugares del país han carecido de escuelas o las han tenido tan poco adecuadas, que sus resultados han sido contraproducentes.

La escuela laica ha hecho enormes perjuicios al país, como lo han reconocido los más serios pensadores, los pedagogos más aventajados, y aún los liberales de absoluta buena fe. — (Concluirá). Lic. Salvador Reynoso.

LA SEMANA DEL CIRCULAR EN EL TEMPLO DEL CORAZON DE JESUS

La semana anterior correspondió el Jubileo Circular al templo del Corazón de Jesús, celebrándose con tal motivo solemnes cultos eucarísticos.

Todos los días la exposición fué a las 8 a. m., excepto el domingo (último día del Circular) que fué a las nueve. Y la reserva a las 5 p. m.

El lunes concurrieron a honrar de un modo especialísimo al Santísimo Sacramento, los cofrades de las benditas almas del Purgatorio, los cuales comulgaron antes de exponerse el Santísimo Sacramento de manos del padre Ramón Díaz, S. J., Director de la Archicofradía de la Asunción en sufragio de las almas del Purgatorio, quien a continuación manifestó a su Divina Majestad, cantó la Misa y dirigió la divina palabra a los cofrades y fieles.

El martes asistieron las Huerfanitas del Colegio Asilo San Vicente de Paul.

Jueves y viernes fueron los días del Apostolado de la Oración.

Fueron días eucarísticos verdaderamente grandiosos, sobre todo por las comuniones verificadas y el enorme gentío que asistió estos días del Apostolado, en los que predicó el director R. P. Camilo García, S. J.

No lo ha sido menos el domingo, en que ofrecieron su homenaje al Santísimo Sacramento "La Federación Mariana de la Anunciata", "La Archicofradía de la Piá-Unión de San José por los moribundos" y el "Apostolado de la Oración".

Fué día de numerosísima comuniones y de asistencia extraordinaria.

Tanto en los cultos matutinos como en los vespertinos, predicó el grandilocuente orador sagrado R. P. Joaquín Santillana, S. J.

Los cultos de la tarde del domingo, y además de la estación, rosario y trisagio, de los días anteriores, fueron: Letanías de los Santos, plática por el P. Santillana, S. J. y procesión por las naves del templo, escoltando a S. D. Majestad, los Celadores y Socios del Apostolado.

Asistió en pleno la Comunidad de la Residencia de la Compañía de Jesús en la Habana, llevando la santa custodia, el Superior de la misma, R. P. Camilo García, asistido de los Padres Francisco Javier Asencio y Ramón Díaz, S. J.

La parte musical de la Semana del Circular, fué dirigida por el maestro señor Toribio Azpiazu, mereciendo los unánimes elogios de la concurrencia.

Fué verdaderamente una gran semana eucarística, por la que felicitamos a la Comunidad de Padres Jesuitas de la Residencia de la Habana.

Sea todo a honra y gloria de Jesús Sacramentado.

Católica 2.

ARCHICOFRADIA DEL SANTISIMO SACRAMENTO DE LA PARROQUIA DE SAN NICOLAS DE BARI

El 7 del actual celebró los cultos mensuales con arreglo al siguiente programa: A las ocho y media, exposición del Santísimo, misa solemne, sermón, procesión del Santísimo, bendición y reserva.

Ofició de preste, el R. P. Jorge Curbelo, asistido de los Padres Agustín Piteira y Luis Sanz.

Predicó el párroco de la feligresía, Monseñor Juan José Lobato.

Después de la misa fué llevado procesionalmente el Santísimo Sacramento por el interior del templo. A la procesión siguió la bendición y reserva.

Concluyeron los cultos con el canto del Himno Eucarístico.

En la casa rectoral se reunió la Directiva, la cual aprobó el programa de las fiestas de Semana Santa. Asimismo acordó suprimir las palmas del Domingo de Ramos, con el plausible fin de evitar todo desórden, y rogar a los Hermanos y fieles, se provean por su cuenta de ella donde tengan por conveniente, y asistan a la bendición portando cada uno la suya, conforme a la costumbre establecida en general en la Iglesia.

Aplaudimos esta sabia disposición con la cual se evitarán los "molotes" y disgustos consiguientes.

En otros países hay mercado de ramos y palmas, donde el fiel cristiano adquiere su correspondiente **ramo o palma**, y con él concurre al templo a los divinos oficios del Domingo de Ramos.

APOSTOLADO DE LA ORACION DEL TEMPLO DEL SANTO ANGEL

El 7 del actual celebró la comunión mensual reparadora.

A las 8 a. m. celebró la misa de comunión el P. Fermín Fraga. A la misa siguió la imposición de distintivos a nuevos asociados por el Director Monseñor Francisco Abascal.

A las nueve a. m. exposición del Santísimo Sacramento, solemne misa, sermón, bendición y reserva.

Ofició y predicó el párroco Monseñor Francisco Abascal.

La parte musical fué dirigida por el organista del templo señor Pedro J. Aranda.

A las 5 p. m. exposición del Santísimo Sacramento, estación, rosario, meditación, plática y reserva.

Ofició y predicó Monseñor Francisco Rbascal.

La parte musical fué interpretada por el señor Arturo Gómez, Archivero del templo.

Los expresados cultos estuvieron muy concurridos.

SECCION ADORADORA NOCTURNA DE LA HABANA

El Tercer Turno de la Sección Adoradora Nocturna de la Habana, celebró la Vigilia de Turno, correspondiente al mes de marzo, en la noche del 6 al 7 del actual, en la iglesia parroquial del Vedado.

A las 10 tuvo lugar la junta de Turno, en la que el Presidente General dió cuenta de la marcha de la Sección; del estado satisfactorio de los Hermanos Rafael Travieso y Carlos Ayuso, enfermos en las Casas de Salud del Centro Asturiano, Centro de Dependientes, respectivamente; de la próxima Vigilia especial de Jueves Santo, en la que cada turno velará en su respectiva iglesia, pudiendo invitarse a los caballeros y jóvenes, que deseen pasar la noche memorable de la Institución de la Eucaristía en compañía de Jesús Sacramentado.

Aunció una próxima vigilia de propaganda a Güines.

Terminada la junta salió la Guardia de Jesús Sacramentado al templo donde el R. P. Fray Víctor Fernández, Capellán del Turno, expuso el Santísimo Sacramento, rezándose las Oraciones de la Noche y semitonándose el Invitatorio de Maitines.

La Vela nocturna concluyó a las 5 a. m. con la misa, comunión, bendición y reserva.

Los turnos de guardia son de hora en hora, la cual se emplea en semitonar el Oficio divino, correspondiente a la misma, y rezar el Acto de Desagravio al Sacratísimo Corazón de Jesús del R. P. Llopart, S. J.

Lo restante de la hora de vela, lo pasa el adorador, meditando o rezando silenciosamente.

Los demás soldados de la guardia, reposan en la sala de guardia. Del relevo están encargados el Jefe y Secretario de Vigilia, que se turnan en este servicio.

CULTO CATOLICO PARA HOY

En todos los templos solemne ejercicio del Vía Crucis con plática.

Misa cantada a Jesús Nazareno, en la mayoría de las iglesias.

Santas Misiones en las parroquias del Carmen, Nuestra Señora del Pilar y Casa Blanca.

Conferencias Dogmática-Morales en el templo parroquia de Regla, a las 7 y media p. m.

APOSTOLADO DE LA ORACION DEL TEMPLO DEL CORAZON DE JESUS

Hoy a las ocho misa cantada con exposición del Santísimo Sacramento. A las ocho de la noche, Vía Crucis y plática.

Se encarece la asistencia a los Celadores y Socios del Apostolado.

CONGREGACION DE HIJAS DE MARIA DEL TEMPLO DEL CORAZON DE JESUS

Se avisa por este medio a las Hijas de María del templo del Corazón de Jesús, que debiendo celebrarse en el presente mes los Santos Ejercicios, se suspende la comunión del segundo sábado de mes, que corresponde en este mes al sábado 13.

Los ejercicios espirituales tendrán lugar los días 22, 23, 24 y 25, a las 3 p. m.

La comunión el Viernes de Dolores, 26 del actual, a las 8 a. m.

UN CATOLICO.

DIA 12 DE MARZO

Este mes está consagrado al Patriarca San José.

Jubileo Circular. Su Divina Majestad está de manifiesto en la iglesia de Nuestra Señora de la Caridad.

Ayuno con abstinencia. Santos Gregorio Magno, papa; Bernardo, obispo y Teófanes, confesores; Maximiliano, mártir; santas Sancha y Josefina, vírgen.

San Gregorio, papa, en Roma, doctor insigne de la Iglesia, el cual por las cosas memorables que hizo, y por haber convertido los ingleses a la fe de Jesucristo, es llamado El Magno, y el Apóstol de Inglaterra. Su muerte llena de merecimientos, fué el día 12 de marzo del año 604, cerca de los sesenta de su edad. Todo el universo rinde solemne culto a San Gregorio.

San Bernardo, obispo de Capua, eminente en las letras, de profunda sabiduría. Caritativo y bondadoso, los desconsolados y los pobres hallaban en él consoladoras palabras y limosnas abundantes. Los huérfanos, los enfermos y encarcelados tenían en él amparo, padre, médico y protector.

Por último, resplandeciente en virtudes, murió tranquila y santamente el día 12 de marzo del año 1109.

Para el peinado perfecto y a la moda
Stacomb
Es Imprescindible

Si
Sus ligas pudieran verse como su corbata, ¿con qué frecuencia compraría Ud. unas nuevas? Compre hoy mismo un juego de
LIGAS PARIS
No Hay Contacto de Metal con la Piel
Fabricantes
A. STEIN & COMPANY
Chicago, U.S.A. - New York, U.S.A.

EL CINCINNATI NO HA DE ESTAR REPRESENTADO EN LA LIGA DE FOOT BALL

ORLANDO, marzo 10. (U. P.)—Los Reds del Cincinnati, que se encuentran practicando aquí, no tienen interés alguno en estar representados en la Liga Americana de Foot ball profesional y, por lo tanto, no lo estarán.

El presidente de los Reds, Augus Hermann, ha negado enfáticamente que él haya solicitado franquicia alguna para pertenecer a dicha Liga. Por lo tanto, ese organismo sólo cuenta actualmente con cuatro franquicias: New York, Boston, Newark y Milwaukee, y en los círculos deportivos se duda de que la nueva Liga de Grange logre completar el programa de su primera temporada.

NO VAYA A CIEGAS.
Para adquirir la magnífica Ropa Interior
"B. V. D."
Exija esta etiqueta tejida en rojo.
MADE FOR THE B.V.D. BEST RETAIL TRADE
(Marca Registrada)
Sin ella, No la compre.
"B.V.D." no es un tipo de corte: es la marca de fábrica originaria que se impuso por práctica, cómoda, fresca, duradera.
85 Cts. En E.U.A.
En Cuba 85 Cts.
The B.V.D. Co. Inc., N.Y.
ANUNCIO DE VADIA

Brown bilt Shoes
Los Fabricantes más grandes del Mundo y los únicos que dan con cada par la garantía por escrito
Pase a Nuestra Agencia y le Venderemos un Par Como Prueba

Distribuidores en toda la Isla:
Fernández & Mendiola
O'REILLY 13
Teléfono M-2536
2872 1 d 12

La digestión penosa y difícil

Hace casi imposible todo trabajo en la oficina. A la molestísima sensación de llenura, pesadez, dolor de cabeza, etc., se agrega la poca disposición para la ocupación más pequeña y el mal humor con que se recibe todo, etc. Este cuadro tan poco grato se desvanece rápidamente tomando la
"Pepsina y Ruibarbo Bosque"
pues al recuperar el enfermo la normalidad de sus digestiones, vuelve a sentirse animoso, dispuesto y contento.
La "Pepsina y Ruibarbo Bosque" produce inmejorables resultados en el tratamiento de la Dispepsia, Gastralgias, Neurastenia gástrica, Digestiones lentas y difíciles, Gases, Vómitos, &, &.
DE VENTA EN TODAS LAS FARMACIAS DE CUBA

Anúnciese en el "Diario de la Marina"

"AMOR EN SUEÑO"
OVALADOS Y ESPECIALES
El cigarro que hace soñar despierto
Elaborado por Allones Ltd.
El mejor fabricante de tabacos de Cuba
ESTUDIO VALIS

Líquido y Polvo
BLACK FLAG
(BANDERA NEGRA)
¡MORTAL... PERO INOFENSIVO!
NI MÁS ni menos: "Black Flag" positivamente destruye a todos los insectos perniciosos, pero es por completo inofensivo para las personas.
Perecerán uno por uno todos los parásitos que hay en una habitación si ésta se satura con "Black Flag," mientras la familia, y los animales domésticos, incluyendo los pájaros, podrán permanecer en el aposento sin darse cuenta siquiera de la destrucción de los insectos nocivos.
BLACK FLAG — El símbolo de la Muerte para los parásitos
"Black Flag" es *el mejor insecticida del mundo* y, sin embargo *cuesta menos* que otros productos inferiores que no dan iguales resultados. Su eficacia se debe al *ingrediente secreto* que "Black Flag" contiene.
"Black Flag" se vende ya líquido o ya en polvo, a fin de facilitar su uso. Puede rociarse, regarse, espolvorearse, o sahumarse. Exija Ud. que le den "Black Flag" en la droguería o en la especería. ¡No hay nada mejor!
GILPIN, LANGDON & CO., Baltimore, Md., E. U. A.

THE AMERICAN GROCERY vende "BLACK FLAG"
Amistad 15, entre Neptuno y Virtudes. Teléf, A-2346, M-2881, A-5956

M.E.C.D. 2016

SE ENCUENTRA EN POMPEYA UNA OBRA MAESTRA DE ESCULTURA DEL SIGLO QUINTO ANTES DE JESUCRISTO

NAPOLES, marzo 10.—(U. P.)—En el transcurso de las excavaciones que se están llevando a cabo en una casa de la llamada Calle de la Abundancia en la aruinada ciudad de Pompeya, se descubrió hoy una obra maestra de escultura del siglo quinto antes de la Era Cristiana.

La estatuta representa un bellísimo efebo de tamaño natural, en actitud de hacer una ofrenda a alguna divinidad. Está vaciada en bronce, maravillosamente modelada y en perfecto estado de conservación. Se supone haya sido ejecutada en el ciclo de Fidias.

El nuevo e importante hallazgo artístico será colocado en el Museo de Nápoles.

SE PRACTICAR UNA INVESTIGACION EN HAITI

WASHINGTOó, marzo 10.—(U. P.)—El senador King solicitará dentro de poco del Senado norte-americano que se practique una investigación congresional acerca de la situación de los negocios políticos en Haití, pues tiene en su poder un informe acerca de aquellos asuntos poco favorable a la administración que allí ejercen las fuerzas norte-americanas, emitido por el agregado haitiano a la Embajada de Washington.

Thoby, que así se nombra el agregado diplomático haitiano, sostiene que el Presidente actual está dominado por las autoridades militares norte-americanas que tienen oprimido el país. El senador Oddie, que presidió hace dos años una comisión análoga, sostiene que esas acusaciones son ofensivas a la dignidad del Gobierno norte-americano.

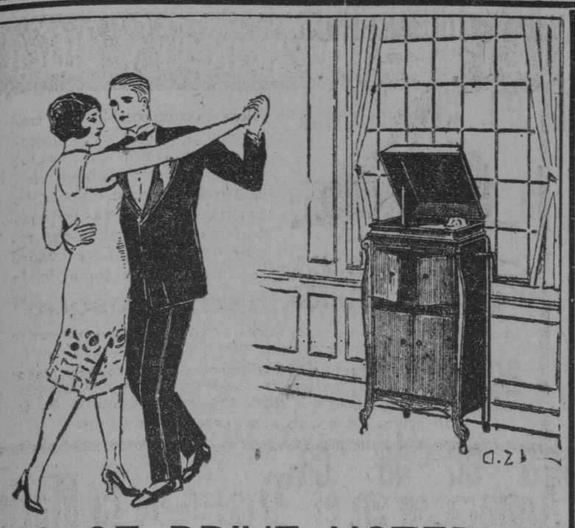

NO SE PRIVE USTED.....

$2.00 SEMANALES ... ni prive a los suyos, del grato esparcimiento del baile —el deporte por excelencia — pudiendo gozarlo plenamente en su propio hogar, con uno de nuestros insuperables

FONOGRAFOS

THE UNIVERSITY SOCIETY
La Casa de la Mejor Música del Mundo
Gerente: Carlos Zimmermann.

J.C. Zenea 182.
Telf. A9317.
HABANA

Sucursales:
En Camagüey: Gral. Gómez. 14.
En Stgo. de Cuba: Galería de la Catedral. 26-27.

The University Society. Inc.
Zenea 182. Habana.
Deseo conocer amplios informes sobre _____
Nombre _____
Dirección _____
Ciudad _____

DEDALCIO. 2905 1d 12

ULTIMOS DIAS DE NUESTRA LIQUIDACION ANUAL

NO PIERDA ESTA OPORTUNIDAD DE HABILITAR DE ZAPATOS A SUS HIJOS POR EL COSTO MENOR.

TENEMOS CALZADO ESPECIAL PARA EL COLEGIO, DE TRIPLE DURACION, DESDE $1.00.

EN ZAPATO FINO, DE PASEAR, NOS QUEDA ALGUNA CANTIDAD, EN CHAROL Y PIEL DE RUSIA AMARILLA, DESDE $2.00.

CON $4.00 O $6.00 HABILITA A TODOS SUS HIJOS CON ZAPATOS PARA TODO EL AÑO.

PELETERIA DE LUXE
LA GRANADA
OBISPO Y CUBA MERCADAL Y Cº HABANA

PROCEDA AHORA

No se deje atenacear por el reuma, si lo tiene benigno, atáquelo con energía. Busque Antirreumático del Dr. Russell Hurst, de Filadelfia y antes de que tome cuerpo, ponga fin al mal. Antirreumático del Dr. Russell Hurst, de Filadelfia, ha hecho disminuir el número de los reumáticos, su efectividad es mucha, miles sus éxitos.

Dr. B. Russell Hurst

Al comprarlo, fíjese que la etiqueta tenga esta firma. Es su garantía.

HABANERAS

(Viene de la página cinco)

EFRME ZIMBALIST

EL GENIAL VIOLINISTA RUSO

Una labor meritoria.
Digna de señalarse.
Viene siendo, bajo todos sus aspectos, la de la Sociedad Pro-Arte Musical.

En el transcurso de cuatro meses, de noviembre a la fecha, ha realizado una sucesión de brillantes presentaciones artísticas.

Se iniciaron con Margarita D. Alvarez para seguir con Ernesto Lecuona, la Opera de Cámara Hinshaw, Wilhelm Backhaus, Renée Chemet, el Cuarteto Flozaley, Toti dal Monte...

El gran Paderewski.
Lhevinne.
Y ahora Efrme Zimbalist, el genial violinista ruso, que viene a ofrecer dos únicos recitales.
El primero esta tarde.
En Payret.
Ha sido combinado el programa en dos partes con los números que se expresan a continuación:

PRIMERA PARTE

Preludio y Allegro, Pugnani-Kreisler.
Adagio y Presto, Max Reger.
(Para violín solo)
Concierto en Sol menor, Hubay.
Introducción-Scherzo
Adagio
Final

SEGUNDA PARTE ... ..

Nocturno, Chopin-Wilhelmj.
Valse, Chopin-Spalding.
Canción Persa, Glinka-Zimbalist.
Ronda de los Duentes, Bassini.

Emanuel Bay, que viaja con Zimbalist, será su acompañante en un Steinway de gran cola.
Bella tarde de arte.
Asistiré.

EVA GAUTHIER

Un éxito más.
De Eva Gauthier.
La admirable y admirada cantante canadiense triunfó de nuevo ayer en su último concierto del Principal.
A propósito de la gentil soprano daré una grata noticia.
Aplaza su regreso al Norte.
Volverá a cantar.
Eva Gauthier toma parte principalísima en el concierto que tiene organizado para la mañana del domingo en nuestro primer coliseo la Orquesta Filarmónica.
Cantará con acompañamiento de ésta, con acompañamiento de piano y con acompañamiento de flauta.
Llenará la segunda parte del programa por completo.
Programa excelente.
Que daré mañana.

MAL INI

Malini.
Asombroso ilusionista.
Hace años, en una experiencia que realizó en el **Unión Club**, tuve ocasión de conocerlo y de admirarlo.
Vuelve ahora a la Habana.
De paso.
Huésped es desde ayer del Hotel Almendares el Mago Malini.
Mañana, en el **dinner dance** de los sábados, siempre tan concurrido, deleitará a todos los presentes con los prodigios de su arte, su saber y su habilidad.
Admirable Malini.
Una maravilla!

(Continúa en la página nueve)

ROPA INTERIOR FEMENINA

Tenemos verdaderas preciosidades en nuestro Departamento de ropa interior femenina y constantemete estamos recibiendo las últimas novedades que se crean en las deliciosas prendas interiores de la mujer, tanto en juegos como en piezas sueltas.

Y como acabamos de efectuar nuestro Balance General, hemos hecho las más trascendentales rebajas de precios en todos los artículos que ofrecemos en este Departamento, como podrán ver comparando los precios con la alta calidad de los artículos.

Camisas de día, pantalones y camisas de noche, de linón finísimo, con bordados y encajes, a $ 1.70
Camisas de noche de opal finísimo, en colores, a 2.85
Camisas de día y pantalones de batista de lino puro, con preciosos bordados a mano, a 2.85
Camisas de día de lino puro con preciosos bordados a mano en colores, blancas bordadas en color y blancas todas, a 3.75
Camisas de noche de linón inglés, opal y nansouk finísimos, con bordados y confeccionado a mano, a 3.75
Pajamas muy finas de linón en colores, en todas las tallas, nuevos modelos, a $3.00 y 5.25
Juegos de jersey de seda, en todos los colores y tallas, calidad superior, diferentes modelos, a $5.95 y 6.90
Juegos de dos piezas de holán clarín de hilo y de opal fino, confeccionados y bordados a mano. Cada juego a 6.50
Juegos de tres piezas de nansouk y opal en colores y blanco, confeccionados y bordados a mano, a 8.75
Juegos de tres piezas de opal, en 8 colores diferentes, dibujos originales y nuevos modelos, confeccionados y bordados a mano. Cada juego .. 12.00
Juegos de 2 y 3 piezas de fina batista de puro lino, confeccionados y bordados a mano, modelos preciosos en los colores rosa, azul, lila, amarillo, fresa y blanco.
El juego de 2 piezas, a ..... $ 7.75
El juego de 3 piezas, a 14.75

UNA GRAN LIQUIDACION DE ROPA INTERIOR DE PURA SEDA

En una mesa liquidamos una infinidad de nuevos estilos de ropa interior, confeccionada toda en el crepé de china más fino, camisas de día, pantalones, camisas de noche, juegos de 2 y 3 piezas, de todo hay en la mesa referida, en todas las tallas y a precios seductores, baratísimos.

NUESTRA POPULARIDAD

Si usted tiene automóvil propio, naturalmente, con solo decir a su chauffeur: vamos a "LA ISLA DE CUBA", será usted conducida a nuestra casa.

Si no tiene usted automóvil y toma uno de los muchos de alquiler de plaza que deambulan por esas calles de Dios con que le diga solamente: vamos a "LA ISLA DE CUBA" es suficiente. No es menester mencionar la calle ni el número a pesar de que existen en la Habana algunos otros establecimientos de diversos giros que usan el mismo nombre que nosotros.

Los mismos tranvías que bajan por Monte, al llegar frente a nuestra casa avisan: "LA ISLA DE CUBA". Y conste que no pagamos nada por semejante servicio aunque no podemos por menos que agradecerlo.

Quiere usted mayor prueba de nuestra popularidad?
Esta popularidad no ha sido comprada La hemos adquirido tras largos años de tratar al al público honestamente vendiéndole buenas mercancias al precio mas barato que nos haya sido posible ofrecer.

Ahora que nuestra fabricación nos ocasiona mil trastornos estamos vendiendo mas barato que nunca. Estamos perdiendo dinero diariamente. Las circunstancias nos obligan a ello. Téngalo en cuenta, señora, cuando necesite cualquier cosa de nuestro giro no vacile en venir a vernos. Ninguna otra casa puede otorgarle los precios que nosotros estamos concediendo.

CESTOS DE MIMBRE

Acabamos de recibir un gran surtido de Cestos de Mimbre para Ropa en diversos tamaños, Blancos y de otros colores, Cestos para Canastillas y Pepeleras.

CARTERAS DE NOVEDAD

También acaban de llegar una infinidad de Tipos Nuevos de lindas CARTERAS en tamaños medianos y en colores muy sugestivos. Las venderemos a precios sumamente baratos.

Revistas de Modas y Figurines

Franceses y Americanos con las Modas de Verano. Tenemos las mejores ediciones que se publican y como un servicio especial a nuestra clientela los vendemos a como nos cuestan.

ABANICOS DE PLUMA

Por estar terminándose la Temporada de Invierno y deseando realizar los que nos quedan ofrecemos a precios rebajadísimo los Abanicos de Pluma. En distintos tamaños y colores: Blanco, Negro y otros de moda. El abanico apropiado para bailes y teatros. Son muy bonitos los que brindamos.

LA ISLA DE CUBA
LA CASA MAS POPULAR. LA QUE MAS BARATO VENDE
MONTE 55

LAMPARAS

Sólo recorriendo nuestros amplios salones de exposición podrá usted darse cuenta del inmenso surtido de lámparas que podemos ofrecerle. De diferentes estilos —Trianón, Renacimiento, Louis XVI, Imperio y otros—en tal diversidad de tamaños y formas, que sin duda alguna le será fácil seleccionar los modelos que concuerden con todos sus deseos.

La Casa Quintana
LA CASA DE LOS REGALOS

Le Palais de la Mode

acaba de recibir una importante remesa de
Vestidos de Primavera
de tonos muy lindos, hoy en voga.
Continuamos ofreciendo precios especiales en todas las ventas.

Mlle. Cumont Prado 88 y 96

JOYERIAS Bandalio Campuzano y Cº PLATERIAS
(CON TALLERES PROPIOS)

CIGARRERAS Y TABAQUERAS

El más hermoso surtido en oro de 14 y 18 kts.
También las tenemos en plata y con incrustaciones de oro.
Todas originales en su forma y grabado, como artículos seleccionados por EL GALLO y LA ESTRELLA DE ITALIA.

JOYAS, ARTICULOS DE ARTE, LAMPARAS

EL GALLO HABANA Y OBRAPIA — LA ESTRELLA DE ITALIA COMPOSTELA 46.

Suscríbase al "Diario de la Marina"

LA CASA GRANDE
ANGONES Y CA.
LA CASA GRANDE HABANA
GRANDE
CALIANO Y SAN RAFAEL

DE FLORIDA

Marzo 5.

MERECIDO HOMENAJE A LA ALTRUISTA SEÑORA ANTONIA CUNI DE RIERA

El domingo pasado tuvo efecto en esta localidad un acto simpático y merecido, que lo mejor de esta sociedad le dispensó a la protagonista de estas líneas como una demostración de admiración por su constante labor desinteresada a favor de cuantas obras en este pueblo se han iniciado, y que por su índole sean beneficiosas a sus vecinos y muy particular, a aquéllas que han beneficiado a los pobres.

La demostración de afectos y respeto consistió en un suculento almuerzo servido en el Hotel Dalmau, del señor Jesús Otero, que por sus atenciones y acierto en todos estos actos, ha merecido una vez más felicitaciones.

La festejada tomó asiento entre su esposo, el digno Capitán de la Guardia Rural, y el señor Angel Egusquiza, Alcalde Municipal, y unos cien comensales que la integraban distinguidas damas y caballeros de lo más selecto de esta sociedad.

Siéndole ofrecido este acto en nombre de los organizadores por el señor Benjamín González, Jefe de la Policía Municipal; brindando también el señor Alcalde y doctor Carlos Alvarez Recios, terminando brillantemente este justo homenaje que el pueblo de Florida ha sabido dispensarle tan merecidamente a esta noble dama.

Felicitando a los organizadores de este acto, señores Narciso Egusquiza(Aureliano Betancourt y Ricardo Barbeitio.

EL CASINO ESPAÑOL Y EL LICEO

Estas dos progresistas sociedades vienen celebrando con gran entusiasmo varios bailes de carnaval. El día 7 y 21 los celebra el Casino y el 27 El Liceo.

EL CENTRO DE VETERANOS

El día 24, con gran entusiasmo y patriotismo inauguró su local social esta patriótica institución, asistiendo las autoridades, colegios públicos y el pueblo.

LA IGLESIA PARROQUIAL

Pronto se inaugurará la Iglesia de este pueblo, cuya construcción se debe al entusiasmo del Ilustrísimo Obispo de Camagüey, D. E. Pérez Serantes.

Alvarez, Corresponsal.

PARA QUEDAR BIEN

Cuente con nuestro surtido de artículos de fantasía para regalos, que es tan grande como variado. Tenenemos también valiosos objetos de utilidad práctica, que al mismo tiempo son nuevos y elegantes. Y no olvide que podmeos vender, y que vendemos, más barato que nadie.

CASA VERSALLES
LA CASA DE LAS NOVEDADES
ZENEA (NEPTUNO) 24 - TELEFONO A-4498

Anuncios: TRUJILLO MARIN.

Dr. Eduardo R. Arellano
GARGANTA, NARIZ Y OIDOS
ESPECIALISTA DEL HOSPITAL MUNICIPAL
MALECON NUMERO 250. TELEFONO A-1726.
HORAS FIJAS, PREVIA CITACION, DE 2 A 4.

M.E.C.D. 2016

NUEVOS DISCOS CUBANOS

DISCOS "VICTOR" SELLO NEGRO DOBLES A $1.00

78510.—Maldita Timidez. Són. (Valdés-Brito). Sexteto Habanero.
„ No me desprecies, mujer. Són. Sexteto Habanero.
78511.—Toca... Campanero. (Sánchez Galarraga-Delfín).
„ Con guitarra. (Sansirena y Delfín).
„ Marisa. Dúo. (Ankerman). Sansirena y Delfín.
78512.—General Machado. (La Luz del Porvenir. Danzón. Orq. Gon-[zález.
„ El Cangrejito. (Compases de "La Hija del Carcelero"). Dan-[zón. O. Romeu.
78513.—Chivo para Camarón. Danzón. Orquesta Romeu.
„ Poquito a poco. Danzón. Orquesta Romeu.

También recomendamos los siguientes Discos que han aparecido en suplementos anteriores

78275.—Muñequita. Fox cant. M. [Meléndez.
„ Mi alma es... Mariano Me-[léndez.
78276.—Falsas Mujeres. (Villalón). [C. León.
„ Mujer, que ahí viene tu [marido. Cruz y León.
78054.—Catalina. Danzón. Orques-[ta Romeu.
„ Mojito Criollo. Danzón. [Orq. Romeu.
77682.—Es mucha Habana. Dan-[zón. O. Romeu.
„ La contesta a Papá Mon-[tero. O. Romeu.
72644.—Rosa, qué linda eres. Sex. [Habanero.
„ Mujer bandolera. Sexteto [Habanero.
72519.—El Aviador. Regino y Pla-[za.
„ Amor bolcheviqui. Regino [y Plaza.
78333.—¡Ay, Teresa! Con guitarra. [C. León.
„ Vamos al río a coger ca-[marones. Cruz y León.
72383.—Décimas a Cuba. P. Sal-[gado.
„ Décimas a Cuba. P. Sal-[gado.
72643.—¡Ay!, qué Victrola. Dan-[zón. Orq. Ponce.
„ Yuya y Yeyita. Danzón. [Orq. Ponce.
72735.—Sorpresa de un motorista. [Flo.-Cruz.
„ La Aurora. Mª Teresa y [Zequeira.

SI estos discos no tuvieran bastante aliciente para usted, ello no importa; a usted de todos modos le interesa visitarnos; quedará agradecido de nuestra invitación.

VDA. DE HUMARA Y LASTRA S. en C.

Distribuidores de la Victor Talking Machine Co.
Agentes exclusivos de la SMITH PREMIER TYPEWRITER CO.

RICLA (MURALLA) Nos. 83 y 85
Teléfonos A-3498 y M-9093

2910 1d 12

CASOS Y COSAS

TODO SEA POR ELLA

Hay, además de las santas
conocidas en la Historia,
o en la Biblia, o donde sea,
otra santa bondadosa
que todos los periodistas
fervorosamente adoran.
No es una santa que tiene
su día como las otras
en el año, no, señores,
esta santa es más dichosa
porque tiene cuatro días
cada mes, y a veces se honra
con cinco, según los meses,
que se alargan y se acortan.
No solo los periodistas;
hay muchísimas personas
que veneran a esta santa;
y hay algunos que la odian
porque al celebrar sus días
tienen que **soltar la mosca,**
mosca que, muy complaciente,
en los devotos se posa.
Hoy casualmente es su santo
y todos los que la adoran
deben estar muy contentos
y hasta estrenándose ropa.
¿Pregutáis quién es la santa?
¡Oh, qué gente más curiosa!
Es amante, dulce, bella...
y se llama Santa Nómina.

Sergio ACEBAL.

ARISTOCRACIA y refinamiento hallará usted en la inimitable

Colonia Flores del Campo

Exquisita por su "bouquet" y perfecta por su pureza.

FLORALIA-MADRID

LOS ELEMENTOS DEL BOLCHEVISMO Y MENTALIDAD BOLCHEVISTA

El bolchevismo que invade a Europa está constituido por un bloque formado de elementos algunas veces asociados, pero cuya existencia puede quedar independiente. Son estos elementos: primero, la mentalidad bolchevista; segundo, la doctrina bolchevista; tercero, las aplicaciones de la doctrina.

Examinemos primero la mentalidad. En realidad se halla más extendida que la doctrina, la parte menos importante del bloque bolchevoista.

Se puede tener una mentalidad bolchevista sin conocer una sola palabra de la doctrina. La mentalidad ha precedido siempre a la doctrina.

¿En qué consiste, pues, esta mentalidad bolchevista tan extendida por Europa mientras el bolchevismo político no se ha desarrollado más que en Rusia y no ha invadido más que ciertos Estados civilizados, como Hungría, para ser rechazado pronto con horror por los mismos pueblos que lo habían aceptado?

Sus características principales son antipatía irreductible a todas las formas de autoridad, odio violento a las superioridades, la vuelta a los instintos primitivos por la supresión de cierts normas que la civilización ha creado lentamente.

Esta mentalidad, que no cesa de crecer, se manifestó ya en los primeros tiempos de la paz. Yo tuve la primera noción el día en que veinte mil electores eligieron diputado al capitán bolchevista Sadoul, sin tener la menor idea de la doctrina bolchevique.

Salí para conversar con algunos amigos sobre este singular acontecimiento. Volví un poco tarde a mi casa y me encontré a mi criada Melanioe cómodamente sentada a mi mesa de despacho y leyendo mis periódicos. Me miró por cima de sus gafas, se levantó con toda calma, y declaró con firmeza:

—Yo soy bolchevique.

—Muy bien, Melaine; puedes continuar en mi sillón, un taburete basta para un sencillo burgués; pero en cambio dime, ¿en qué consiste el bolchevismo?

Melanie me miró con extrañeza. Después con voz ligeramente desdeñosa murmuró:

—Es inútil. El señor es un sabio y por consiguiente no comprendería. Estas cosas no son las de los libros.

—Sea Melanie; pero entonces, ¿cómo descubrir la explicación que yo solicitaba de tu bondad?

—Muy sencillo, señor. Deje sus libros y observe la vida. Los libros no hablan más que de cosas muertas, y por eso los sabios que pasan su tiempo con las narices metidas en los libros no saben gran cosa. Observe a su alrededor y quizá llegue a comprender.

A pesar de su forma literaria menos que mediocre, las reflexiones de Mélanie contienen un fondo de verdad. Me decidí a seguir su consejo.

La casualidad me fué favorable. Al día siguiente encontré en casa de un amigo que estaba componiendo sus muebles media docena de obreros diversos que hablaban de bolchevismo. Me mezclé inmediatamente en su conversación y dije al más ruidoso de los oradores que el bolchevismo constituía una aplicación interesante de los principios de Karl Marx.

—¿Karl Marx? No le conozco. Debe de ser uno de los Reyes alemanes destronados recientemente. Reyes y burgueses no hacen maldita la falta. El obrero es el que debe ser burgués. ¡Hé aquí el bolchevismo! !

El juicio, sin duda, era breve pero lo bastante claro. Continué mis peregrinaciones.

No dejaron de ser instructivas, y de su conjunto acabé por desprender los contornos de la mentalidad bolchevista. Empleados de administración revelados contra sus jefes y enfadados contra el público; chauffeurs de "taxis" negándose a ir donde no les conviene y encogiéndose de hombros con desprecio cuando se insiste; obreros reduciendo más y más su jornada de trabajo a medida que aumentan sus necesidades y no queriendo escuchar ninguna observación; desprecio de la autoridad en todas partes, debilitamiento general de l a conciencia profesional; predominio de los intereses particulares sobre el interés público.... ese es el bolchevismo en sus líneas esenciales.

Deseoso entonces de probar a Mélanie lo vasto de mis conocimientos acudí a la cocina donde estaba mondando patatas y suspirando con fatiga después de cada operación.

—Ya sé lo que es el bolchevismo dije con autoridad. El bolchevismo consiste sencillamente en que sea yo quien guise y tú la que comas.

Mélaine me miró con sorpresa y admiración.

—¡Es extraordinario! !El señor ha terminado por comprender.

El examen de la filosofía bolchevista conduce a esta conclusión: que el bolchevismo es un nombre que sirve para designar un estado mental extraordinariamente antiguo. Subiendo gradualmente en la historia para descubrir sus orígenes se acaba por llegar a una época vecina al Diluvio. El primer bolchevique fué Caín, quien al saber que su hermano poseía más cantidad de tierra que él, se condujo con Abel como su sucesor Lenin con los modernos burgueses.

Viniendo a tiempos más modernos observaremos que la mentalidad bolchevista no se manifiesta tan sólo en los dominios de la vida social, sino también en la vida política, que tiende a dominar totalmente. Nuestras leyes sufren más y más su impronta. Hay legisladores que pretenden obligar a los directores de compañías a que admitan de nuevo a los empleados despedidos porque eran causa del desorden en la oficina; leyes que tasan el precio del alquiler de los inmuebles, despojando a los propietarios de todos sus derechos; amenazas de suprimir antiguas libertades a las asociaciones; reglamentos draconianos contra el capital, etc. Hé aquí unas cuantas consecuencias de los progresos de la mentalidad bolchevista.

El odio a la superioridad —una de las características del bolchevismo —se manifiesta sobre todo en Europa por el odio al capital y a los capitalistas. Veremos después que en Rusia hay que añadir a esto el odio a todas las superioridades intelectuales.

Este punto esencial marca una diferencia notable entre la mentalidad bolchevista europea y la mentalidad bolchevista asiática.

Acabamos de esbozar someramente la mentalidad bolchevista. Digamos ahora algo sobre la doctrina.

Rejuvenecida en apariencia por teorías librescas, no significa otra cosa que un sencillo retorno al comunismo de las primeras edades. Estas teorías sobre las cuales pretende apoyarse el comunismo representan la necesidad de las revoluciones triunfantes de encontrar una justificación racional a sus violencias. El "contrato social" de Juan Jacobo Rousseau que enseñaba la bondad primitiva del hombre, únicamente pervertido por las sociedades fué la biblia de Robespierre y sirvió para racionalizar la guillotina. Los libros del judío Karl Marx, cuyas doctrinas pecan con frecuencia de infantiles, como las de Rousseau, fueron la biblia de Lenin y de sus asociados. Estas doctrinas permitieron justificar las numerosas matazas de intelectuales.

En realidad los muchedumbres revolucionarias no se preocupan en absoluto de los sistemas. No existen sino muy lejanas relaciones entre la ideología marxista y la organización de las repúblicas soviéticas. Los comunistas rusos apenas conocen a Karl Marx, y los comunistas franceses tampoco le conocer mejor. Uno de ellos confesaba no hace mucho en nuestra cámara de los diputados no haber leído una sola línea del célebre teorizante. Yo le alabo el gusto, ya que los libros de Karl Marx contienen tantas aserciones desmentidas por los hechos que su lectura bastaría para curar del comunismo a un espíritu imparcial

Sería inútil además la insistencia sobre las teorías comunistas. Nos contentaremos con examinar rápidamente las formas que el bolchevismo reviste en la práctica.

Desde eu punto de vista teórico el bolchevismo oriental parece representar el dominio total de lo individual por lo colectivo. En Rusia una pirámide de consejos obreros se extiende desde los municipios rurales al comité central. Están excluidos de estos consejos los burgueses, los profesores y todos los intelectuales.

Esta dictadura aparente del proletariado no es más que una ficción. Toda la máquina gubernamental está construida por un pequeño número de jefes lo bastante absolutos para haber podido suprimir todas las libertades, incluso la de la palabra la de la prensa. Fusilamientos tras juicios sumarísimos terminan inmediatamente la menor tentativa d e oposición. El bolchevismo ruso no es en realidad más que una exageración del antiguo régimen razista y dura exactamente por las mismas razones que duró aquel régimen. Rusia, país casi bárbaro, compuesto de razas diferentes, no puede, como todos los países asiáticos, conservar su unidad sino en las manos de un jefe enérgico.

La tentativa actual del comunismo en Rusia na es un hecho único en Oriente. Lejos de constituir un progreso representa una regresión hacia formas evolutivas caducas desde hace mucho tiempo. La China en particular sufrió el comunismo varias veces. En el siglo XI, bajo el emperador Tcheng-Tsang, se abolió la propiedad privada; los capitales, las tieras y las industrias se declararon comunes.

La experiencia no duró más que quince años. Obreras y campesinos derrocaron el régimen que no pudo por menos de perjudicarlos con sus graves inconvenientes.

La tierra y la industria no reportaron nada con motivo d e la indiferencia de los particulares a los que no animaba el interés personal.

Una nueva experiencia de comunismo estuvo a punto de arruinar a la China hacia mediados del siglo anterior. Duró igualmente quince años, al cabo de los cuales vieron que, lejos de disminuir con el nuevo régimen, su miseria aumentaba.

Si el comunismo tiende a propagarse en algunas grandes naciones se debe a que las civilizaciones a medida que se complican arrastran tras ellas un número inmenso de individuos incapaces de adaptarse a sus crecientes complicaciones. Todos estos inadaptados aspiran a las formas inferiores de la civilización que mejor convienen a su mentalidad.

Dicho fenómeno se observa con frecuencia en la historia. Cuando una civilización inferior llega a dominar acidentalmente por la fuerza a una civilización demasiada elevada para ella, la última se destruye de un modo violento. Ce vió en l a antigüedad, cuando los bárbaros destruyeron la civilización romano, refinada en demasía para ellos. Se ha visto también en nuestros días, cuando los negros de Santo Domingo, o de Haití destruyeron sin poder reemplazarla la civilización que les habían llevado los europeos.

Fenómenos análogos se observan actualmente en Rusia. Un observador de buen juicio, M. Chessin, explicaba recientemente como el régimen comunista en Rusia hace una guerra feroz a los intelectuales. Recordaba esta profesión de fe que se publicó en "La Pravda":

"El Oriente mujik ha echado abajo las teorías de la ciencia occidental y ha obligado al sabio a doblar el espinazo ante el obrero negro de grasa".

Uno de los grandes maestros de la doctrina, Zinovieff, proclama que "en cada intelectual se ve un enemigo del poder soviético". En razón de esta mentalidad se ha excluido de las escuelas la enseñanza de la filosofía y de la moral. "La viuda de Lenin—dice el mismo autor — ha prohibido en blasibotceas etaoaoa ha prohibido en las bibliotecas públicas, amenazando con penas ejemplares, las obras de Platón, Aristóteles, Descartes, Kank, Spencer, sin hablar de los autores rusos modernos". Esta buena señora tiene a todos los filósofos idealistas como hombres peligrosos, y por eso la mayoría de los profesores de Universidad se escoge entre los alumnos de las escuelas obreras, sin más conocimientos que las cuatro reglas de la aritmética y ligerísimas nociones de gramática.

La civilización rusa vuelve así a los estados inferiores de que hablábamos hace un instante.

Acabamos de resumir brevemente la mentalidad y la doctrina bolchevista y sus aplicaciones.

La doctrina es peligrosa sin duda desde el momento en que ha arruinado a Rusia. Pero la mentalidad que la inspira es todavía más terrible. Si continuara invadiendo el mundo socavaría definitivamente el principio de autoridad, base de las costumbres, de las leyes, en una palabra, de todos los elementos esenciales de las grandes civilizaciones.

La doctrina bolchevista destruye el capital material de los pueblos, pero la mentalidad bolchevista destruye un capital moral, más precioso que las riquezas fugitivas y cuya creación ha requerido largos siglos de esfuerzos!

Gustave LE BON

parado, obligando a los que van allí
(De "Les Anales".)

EL ULTIMO GRITO DE LA MODA.....

no es exhibirse en los hipódromos, ni en los teatros, ni en las reuniones sociales. Usted lo habrá observado en su visita a las grandes ciudades europeas y americanas: la elegancia se muestra en la calle. – No olvide los jueves de Obispo.

Bueno, sí; caro no; compre en Obispo

La Montera
MARCA REGISTRADA
CHORIZOS EN MANTECA

Pídanse a su Representante:
Teléfonos
A-7948
9849

CRUZ. U-2385

YA NO ES NECESARIA UNA OPERACION PARA LAS ALMORRANAS

Muchos pacientes que creían que el único remedio para las almorranas era una operación quirúrgica han sido curados con rapidez y sin dolor por medio del producto MAN ZAN (que proporciona alivio instantáneo). Este es un medicamento limpio y agradable que puede ser obtenido a $0.65 por tubo en la Droguería del Dr. E. Sarrá, Habana, o bien le será enviado franco de porte y en un envoltorio no impreso, mediante la suma de $0.80 por tubo.

alt 25 oct

LA ECSEMA o HERPE

el empeine, la sarna, la irritación de la piel en forma de escamas, el escozor, la excoriación se curan con LICARBO.

Alivia y cura mágicamente las partes afectadas. Bajo su influencia la piel se limpia, se suaviza y se pone tersa. Las manchas y defectos de la piel desaparecen bajo su acción poderosa.

LICARBO hace desaparecer todas las enfermedades de la piel. Pídalo usted a su farmacéutico ahora mismo.

ES UN REMEDIO DE LEONARDI.

DURANTE LA CONVALECENCIA

Tonikel es precisamente lo que usted necesita para reponer las fuerzas perdidas. Esta preparación es una combinación de extracto concentrado de malta lacteada con glicerofosfatos y extremadamente agradable al paladar.

Colorete
MAVIS
de Vivaudou

Véase la diferencia que produce un toquecito de colorete Mavis.

Y complete el efecto con los polvos Mavis.

V VIVAUDOU, INC.
Paris • New York

PURGANTE YER

NECESARIO PARA VIVIR BIEN
INDISPENSABLE PARA VIVIR SANO

Peligra constantemente su salud si descuida usted la limpieza de su aparato gastrointestinal.

EL PURGANTE YER

es de un sabor delicioso; obra sin violencia: no irrita el intestino y es, a la par, el más seguro e inofensivo de los purgantes.

LOS NIÑOS LO TOMAN COMO UNA GOLOSINA

EL MEJOR PARA NIÑOS, ADULTOS Y ANCIANOS

Una caja tiene 2 pastillas. Con 2 pastillas pueden purgarse 4 niños o 2 personas mayores.

SHERWIN-WILLIAMS

PINTURAS
BARNICES Y
ESMALTES

NI el sol, ni la lluvia, ni los cambios atmosféricos afectan nuestros colores. La Pintura S.W.P de Sherwin-Williams protege lo que cubre y embellece cuanto toca. Seleccione el color de la Pintura S.W.P y deje que esta hagr el resto.

THE KELMAH Co.
DISTRIBUIDORES GENERALES
Cuba No. 27 Telfs. A-3058 A-9229 Habana

PULVICIDA "EUREKA"

PRODUCTO HIGIENICO
PARA BARRER SIN LEVANTAR POLVO
DESINFECTA LOS PISOS—LES DA BRILLO
HACE INNECESARIO EL USO DE LA FRAZADA
UN SACO DE 40 LIBRAS VALE $2.00

COSTA y HERMANO
APARTADO 1001 HABANA

A LOS VILLACLAREÑOS! OBSEQUIO DE 25.00!

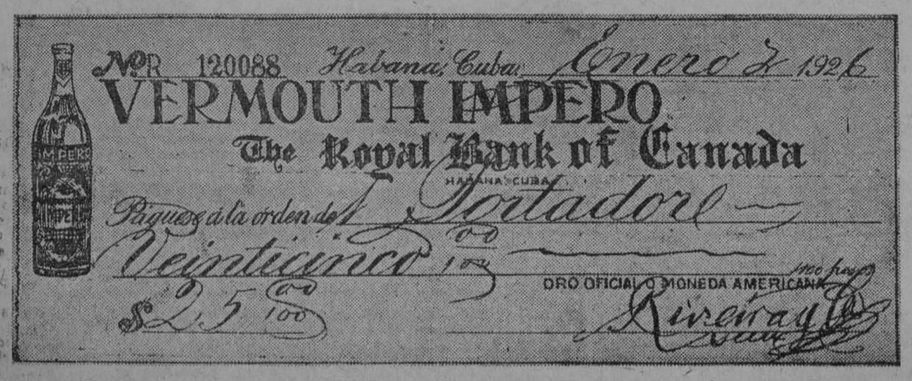

El portador del check VERMOUTH IMPERO recorrerá esta semana los principales establecimientos de la provincia de Santa Clara, y el que primero le diga, sin titubear: DEME EL CHECK VERMOUTH IMPERO, se lo entregará.

Exquisitas Sardinas a la Cazuela

ANTONIO ALONSO, Hijos.-Vigo, España

Cabello Claro o Rubio

Extracto de manzanilla Alemana, THE GOLD SUN (EL SOL DE ORO) lo aclarará un poquito y lucirá usted más joven. Estuche: $1.70 y $0.90. Se vende en todas partes.

Dpto. Obispo 113. Teléf. M-3087. J. Saavedra.

M.E.C.D. 2016

LO NUEVO EN FLORES

Con el mismo cuidado con que los Hermanos Armand, los magos de la floricultura, cuidan su bellísimo jardín, atendemos nosotros nuestro Departamento de Flores.

Nuestras flores artificiales ofrecen no sólo la mayor variedad posible, sino además la exacta reproducción. Son verdaderas copias de sus hermanas las naturales, por colorido y delicadeza.

Ahora acabamos de recibir la máxima novedad francesa en flores artificiales. Se trata de una imitación tan fiel de las calidades de la flor que cerrando los ojos, al tacto, no sería usted capaz de distinguir entre estas flores y las naturales. Es algo maravilloso que usted debe conocer inmediatamente.

Orquídeas, violetas, dalias, crisantemos, amapolas, margaritas, jazmines, rosas, claveles, puchas de flores silvestres, en fin: toda la variedad del más florido pensil.

LA FRANCIA
OBISPO Y AGUACATE

CASA GOYA DE BILBAO España

La fábrica más importante del mundo en ropa interior femenina, juegos de cama, mantelería y ropa de niños.

Especialidad en Trousseaux, de novia y canastillas.

Verdaderas preciosidades.
Infórmese de sus precios.

Representante general:
RAYO 2, ESQ. A SAN RAFAEL
Teléfono M-2595

DE UN MOMENTO A OTRO SE ESPERA QUE SEA EXPULSADO DE MEXICO A LA FUERZA EL OBISPO MONS. CORONA

Los católicos de la diócesis de Paplanta, a que pertenece el prelado, están muy descontentos con esta medida del Gobierno de Calles, por tratarse de un hombre muy querido

CIUDAD DE MEXICO, marzo 11 (S. R.)—Hasta el mediodía de hoy Monseñor Corona, Obispo de la Diócesis de Papantla, no había abandonado la ciudad en cumplimiento de las órdenes que le fueron enviadas por el Gobierno desde ayer, temiéndose que de un momento a otro se disponga su expulsión por medio de la fuerza.

Noticias procedentes de aquella ciudad dicen que los católicos están muy descontentos con medida tan radical, y más aún tratándose de una persona que tiene las dotes que adornan a tan ilustre prelado.

El Presidente Municipal de Papantla ha recibido instrucciones de que haga cumplir la disposición, haciendo que el Obispo abandone la población en el tiempo fijado.

RECORRIDO AEREO

CIUDAD DE MEXICO, marzo 11 (S. R.)—Los aviadores que están haciendo el recorrido aéreo por todo el territorio nacional han llegado a Guadalajara, en el Estado de su nombre, desde donde continuarán la ruta previamente trazada. El piloto es el joven mexicano Pablo L. Sidar e irá a los veintiocho Estados de la Unión.

MAGNIFICA ACOGIDA

CIUDAD DE MEXICO, marzo 11 (S. R.)—En el primer día del funcionamiento del Banco Nacional de Crédito Agrícola el público le ha dispensado una gran acogida, pues desde las primeras horas de la mañana en que abrió sus puertas se vieron invadidas las taquillas por personas que deseaban suscribir acciones.

Los Gobiernos de los Estados han respondido muy bien a la excitación que les hizo el Poder Central, siendo los que más han suscrito Yucatán y Tamaulipas, con cien mil pesos cada uno.

VISITARAN AL PRESIDENTE

CIUDAD DE MEXICO, marzo 11 (S. R.)—Los comerciantes, profesionales e intelectuales mexicanos que formarán parte de la excursión que va a Europa para visitar sus principales poblaciones, harán una visita de despedida al Presidente Calles el próximo sábado.

SERIA PROTESTA

CIUDAD DE MEXICO, marzo 11 (S. R.)—Todos los alumnos de las escuelas oficiales de esta capital y también sus maestros han acordado hacer una manifestación de protesta por una descortesía cometida en una población del Estado de Texas con el Ministro de Educación Pública, Puig Casauranc.

SEGUIRA LA LINEA

CIUDAD DE MEXICO, marzo 11 (S. R.)—Noticias de Buenos Aires dicen que el Ministro de México en aquella ciudad declaró que el Gobierno de México ha rescindido los contratos que tenía con la empresa naviera británica de Gras and Co. por no haber cumplido los requisitos de los mismos y está terminando los arreglos con otra empresa para mantener el servicio de vapores directos de Veracruz a Buenos Aires.

BOHEMIA
LIQUIDA

Sus existencias para dar cabida a nuevas remesas.

Warandol alg. en todos colores, a 20 y 35.
Warandol lido Belga, a 50 y 65.
Warandol bordado y calado, que vendíamos a $2.00, hoy a $1.19.
Olán hilo color entero, en dos clases, superiores, a 75 y $1.05.
Guarniciones de metal, las liquidamos a $1.50.
Guarniciones de malla y punto, que valen el doble, hoy, a $1.00 y $2.55.
Cuando haga sus compras no se olvide de

"BOHEMIA"
NEPTUNO 67.

Haga de su Café un postre. Tómelo con la deliciosa

LECHE Condensada

MARCA

FAVORITA

Da un sabor delicioso al café y aumenta su valor nutritivo.

FAVORITA LECHE CONDENSADA

HABANERAS

(Viene de la página siete)

DESDE PARIS

UNA GRATA NUEVA

Acabo de enterarme.
Y me apresuro a decirlo.
Por noticias llegadas de París sábese que se encuentra restablecido totalmente de la dolencia que puso en grave riesgo su vida el doctor Julio Martínez Escobar.
Médico cubano que pertenece a una de las más distinguidas familias de la sociedad de Cienfuegos.
Lo asistió el profesor Roux.
Eminente especialista.

También fué asistido por un compatriota nuestro que es una celebridad en enfermedades del estómago, el doctor Solano Ramos, que desde hace algunos meses se ausentó para París.
El doctor Solano Ramos está haciendo detenidos y concienzudos estudios en la especialidad a que con tanto éxito vive consagrado.
Triunfa en París.
Como ha triunfado en Cuba.

NENA MORE

Santa Josefina.
Anuncia hoy el Calendario.
Un saludo único que hacer en la festividad del día.
Para una belleza.
Nena Moré.
La antigua vecinita del Cerro, que lo es ahora del progresista Reparto de La Sierra, recibirá demostraciones repetidas de los afectos y simpatías que cuenta en esta sociedad.
Habrá plácemes, saludos y congratulaciones en sus días para la señorita Nena Moré.
¡Felicidades, lindísima!

GEORGINA

Dulce nueva.
De las alegrías de un hogar.
El senador Rosendo Collazo y su esposa, la distinguida dama María Gutiérrez, besan complacidísimos a su primera nieta.
Angelical criatura.
Que vino al mundo anteanoche.
Hija del joven y feliz matrimonio Aurelio Collazo e Isabel Cristina Mestre.
Se llamará Georgina.
Como su linda tía.

LA BODA DE HOY

Boda.
En la noche de hoy.
Para las nueve y media ha sido dispuesta la de Lolita Calves, bellísima señorita, y el joven ingeniero Guillermo u... ...onet y García, Cónsul General de Honduras en esta República.
Ultima boda de la semana.
Se celebrará en el Angel.

DUELOS DE LA PATRIA

Al terminar.
Recibo la noticia...
El Mayor General Francisco Carrillo, ex-vice-presidente de la República, ha sucumbido al mal que lo tenía postrado desde hace algunas semanas.
Murió anoche, rodeado de sus amantísimos familiares, el ilustre cubano.
Un duelo de la Patria.
Grande y sensible.

Enrique FONTANILLS.

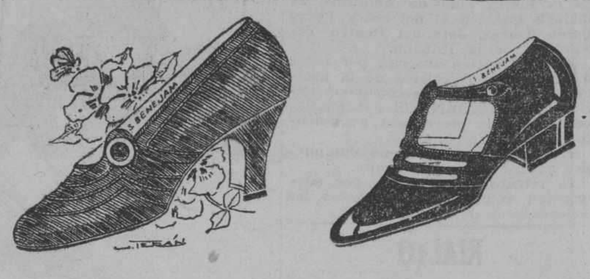

De raso carmelita $6.00
Lo hay en tacón bajo.

De charol o raso negro, $2.50
Lo hay también en tacón alto.

PELETERIA BENEJAM SAN RAFAEL E INDUSTRIA

"EL SIGLO"
MUEBLES. DECORACION DE INTERIORES.
LAMPARAS Y OBJETOS DE ARTE
O'REILLY Y HABANA. TELEFONO A-6135

AYER FUERON DETENIDOS DOS SUJETOS A LOS QUE SE CREIA COMPLICADOS EN EL SECUESTRO DEL HACENDADO

Detención del autor de un asalto y robo.—Ocupación de objetos robados.—Ocupación de opio y expendedores de dicha droga, detenidos.—Un arrollado.—Otras noticias

Ayer fué conducido a la Secreta, Manuel Domínguez Santa alias Cabeza, español, que fué detenido en la Calzada del Monte, casi esquina a San Nicolás, por el vigilante de la novena estación número 793, a petición del jefe de la Sección de Equipajes y Pasajeros de la Aduana, doctor Arturo Ruiz Mesa, que con el inspector de equipajes, señor Pedro Rodríguez, tenían confidencias de que el detenido era el enviado de los secuestrados del coronel Piña en Camagüey, para cobrar los 50 mil pesos exigidos en el rescate. La Secreta comprobó que el detenido, que primeramente había sido conducido a la Jefatura de la Policía del Puerto, había cumplido condena en el Presidio, saliendo del mismo en fecha posterior a la en que fué secuestrado el referido Coronel, quedando en libertad Domínguez. También fué detenido y puesto en libertad un individuo apodado Cayuco, al que también se creía cómplice de los secuestradores.

Está detenido por la Secreta en Ciego de Avila, Manuel Teijeira, cocinero de la colonia del coronel Piña, al que se supone cómplice del hecho.

DETENCION DEL AUTOR DE UN ASALTO Y ROBO

El teniente Miguel Angel Rodríguez, en unión de los vigilantes a sus órdenes numeros 617, Montané; 610 E. Pérez y 24 A. Martínez, arrestaron a Manuel Yera Olano, de la raza de color, de 18 años de edad, natural de Sagua la Grande y vecino de 8 y 15, que en unión de El Cegato y un tal Argudín, asaltaron y robaron en Crespo y Animas a José María Blanco Fernández.

Fué remitido al vivac.

OCUPACION DE OBJETOS ROBADOS

Los expertos 29 y 22 arrestaron ayer a Armando Alvarez Lorenzo, de 22 años, vecino de Condesa 42, autor del hurto de una rueda de alambre, con su cámara y bocina, a Manuel Cao, de San José 143, del Buick de su propiedad frente al garage de Zulueta y Gloria.

Todo lo robado fué ocupado en Concha 3 y Máximo Gómez 508.

OCUPACION DE OPIO Y EXPENDEDORES DETENIDOS

El sargento Graña y los expertos Gutiérrez y Alonso, vigilaban desde hace días la casa Salud 38, lugar en que residen unos asiáticos que se dedican a expender drogas heroicas. De acuerdo con el soldado del Ejército Nacional, René Navarro, de la segunda compañía del primer batallón, destacado en el castillo de las Fuerza, este entregó un peso a José Quintero Castro, de 24 años, vecino de San Miguel 23, narcómano, para que fuera a comprar la droga y al salir Quintero de la casa lo arrestaron los expertos, ocupándole un papelillo de un gramo de "Yimpau", escoria de opio que ingieren los narcómanos cuando no tienen morfina o heroina.

Registrada la casa fueron detenidos Carmen Herrera conocida por Carmen Anchi, de Cantón, de 68 años, y José León, de Cantón, de 48 años, inquilinos de la casa Salud 38 y Antonio Li, vecino de San José 38, expendedores de drogas, ocupándoseles unos 17 pocos con residuos de opio, 60 gramos de Yimpau y varios gramos de una sustancia que parece ser heroina, así como cachimbas, tenazas, pinzas y otros objetos que utilizan los fumadores de opio.

Carmen, José y Antonio fueron remitidos al vivac y Quintero al Sanatorio del Mariel.

AL CAER(FUE ARROLLADO POR UN CAMION

Al cruzar por la acera frente a la puerta del Mercado Unico, por Monte, el menor Roberto García García, de 8 años, vecino de Fernandina 62, cayó al pavimento siendo arrollado por el camión número 17838, que en ese momento salía del interior del referido Mercado, conducido por el chauffeur Jesús Valdés Hernández, de 34 años, vecino de Aramburo 48.

El menor fué asistido por el doctor Tudurí en Emergencias, de contusiones en la rodilla y cuerpo. El chauffeur quedó en libertad.

CAYO CON UN ATAQUE

En la calle de Egido frente al hotel La Terminal, cayó presa de un ataque epiléptico Federico Peña, de 46 años, vecino de Egido 89, causándose al caer contusiones en las regiones superciliar y palpebral izquierda y fenómenos de conmoción cerebral. Fué asistido por el doctor Cañas en el primer centro de socorros.

CENTRO ASTURIANO

LA JUNTA GENERAL EXTRAORDINARIA

Anoche celebró el Centro Asturiano Junta General Extraordinaria para tratar de la proposición informada favorablemente por la Directiva, sobre la conveniencia de editar la Historia Social de la Institución, y la de concurrir con una carroza al paseo artístico que tendrá lugar próximamente.

Presidió el señor Muñiz, estando presentes en la mesa todos los miembros de la misma. Concurrieron muchos asociados.

La sesión duró algunas horas, prolongándose los debates considerablemente, pues si bien una mayoría parecía conforme con la Historia, otra se oponían con tensón a la misma creyendo que debía dejarse para otra oportunidad.

La opinión se caldeó durante esas horas, celebrándose varias votaciones, dado el estado de la Junta era difícil conocer el verdadero resultado, a menos que la votación se hiciera nominal. La mayoría, al fin se mostró francamente dispuesta por la Historia Social, dejando la discusión de la parte económica, para otra sesión.

A la una de la madrugada terminó la Junta. Lo de la carroza no se discutió. La opinión sobre este particular, que se advertía era de que siendo una institución benéfica, no debía aprobar gastos que en estos momentos pudieran algunos socios estimarlos como un derroche.

Una cuartilla de Ana María Borrero

LA señora Ana María Borrero, nuestra elegante compradora en París y directora técnica del Departamento de Confecciones, desea contestar a las innumerables preguntas que, desde su reciente regreso, le han sido hechas en relación con el actual momento de la moda, y ha escrito una interesante y sugestiva cuartilla que publicaremos mañana.

Lo avisamos por adelantado teniendo en cuenta el interés excepcional con que siempre se aguardan y acogen las manifestaciones de la señora Borrero respecto a una materia en la que ella ha alcanzado tan alta autoridad.

Sedas blancas

Hemos recibido una imponderable colección de sedas blancas. Son las últimas novedades para la primavera. A continuación enumeramos algunas:

Para vestidos

Crepés de China en todas las calidades y a todos los precios.
Mongol fino de brillo desde $3.50 la vara hasta $8.00.
Mongol Radium, lavable, desde $2.75 hasta $4.50.
Velo romain de un blanco de mármol y de magnífica "caída", a $5.75 la vara.
Alpacas de seda de mucho brillo, desde $3.25 hasta $6.

Para trajes de "sport"

Las sedas genuinas para trajes de sport:
"Toil de Honan", seda china, Cantón faya, crepés Cantón y la "Kasha" de seda, entre otras muchas telas de contextura similar que pueden ustedes ver en la Sección de Sedas Blancas y Negras.

Para prendas de viaje

¿Piensa usted salir este año y desea confeccionar sus prendas de viaje?
En la Sección de Sedas Blancas y Negras—tan espléndidamente surtida—encontrará usted, para escoger, el mayor y más flamante y selecto surtido.
Sedas para trajes prácticos y sencillos, que son los indicados para trenes, automóviles y vapores. Sedas para abrigos; sedas de cordón grueso, brocados especiales —a precios módicos—, lanas, etc. En estos días han llegado muchos estilos nuevos.
Astracanes negros para hacer mantas...
Gabardinas para trajes de dos piezas: vestido enterizo con casaca suelta.
Y otros géneros propios para confeccionar toda clase de prendas de viaje.
De todo presenta la más amplia e interesante variedad la Sección de Sedas Blancas y Negras.

Otras novedades

Para trajes de mañana

Crepé "Velva" y "Celanese"

(No encogen)

Dos calidades al mismo precio. Un precio tan bajo que no guarda relación con el valor de estos dos crepés de gran moda: 90 centavos la vara. Cada crepé, en 6 colores.

Para trajes de "Sport"

Poplín belga lavable

En 13 colores, todos firmes y de última moda para trajes de sport. Lo hemos marcado a $1.25 la vara.
Con estas novedades llegaron otras muchas para todos los departamentos.

SOLIS, ENTRIALGO Y CIA.

Galiano (toda la cuadra). San Rafael. San Miguel. Teléf. A-7221. Centro Privado

CENTRO GALLEGO

Tomaron posesión de sus cargos los presidentes y vices de las Secciones de Sanidad, Cultura e Inmigración

Anoche, bajo la presidencia del vicepresidente señor Pedro Rodríguez y con la presencia del secretario del Ejecutivo, doctor José Gradaille, tomaron posesión de sus cargos los presidentes y demás miembros de la mesa de las Secciones de Sanidad, Cultura e Inmigración, designándose las Comisiones actuantes en las mismas.

El señor Pedro Rodríguez, vicepresidente, en representación del presidente señor Jesús María Bouza, dió posesión del cargo de presidente de la Sección de Sanidad al señor Cendán. Actuó de secretario el señor Cristóbal Cidre. Por aclamación fueron proclamados vicepresidente, secretario y vice, respectivamente de la Sección los señores Manuel Pampin, José Carballal y José Rodríguez.

Para las comisiones los señores siguientes:

Comisión Facultativa: José María Sande; Francisco González López y Ramón Funcasta.

Comisión de Hacienda: Ramón Ramos, Víctor Rocha y José Justo Alvarez.

Comisión Administrativa: José Fernández Sixto; Darío Rodríguez y José Gómez.

Comisión de Obras: Antonio Novoa, José María Leivas y Andrés Bargueira.

Comisión de Compras: Francisco Moreno, José Añel, Constantino País, José Vila, Eliseo Fernández, José Rodríguez y Emiliano Gómez.

El señor Rodríguez dió posesión, después, del cargo de presidente de la Sección de Cultura al señor Ramón Canoura. Actuó de secretario el señor Vega. Fueron proclamados el vicepresidente, el secretario y el vice, respectivamente, recayendo estos cargos en los señores Francisco Vega, Domingo Lázaro y Oscar del Valle.

Para bibliotecario, el señor Isidro González.

Ocupaba también un puesto en la mesa el doctor Gradaille.

Asistieron al acto los profesores del Plantel Concepción Arenal, del Centro Gallego.

Se cambiaron entusiastas discursos entre los señores Domínguez y Canoura, como antes lo hicieron también el señor Rodríguez al dar posesión del cargo de la presidencia de Sanidad, al señor Cendán y éste al recibirla.

Los representantes de la mesa del Ejecutivo, mencionados, dieron después posesión del cargo al señor Daniel Cabarcos, de la presidencia de la Sección de Inmigración, actuando de secretario el señor Peyno. Fueron proclamados los demás miembros señores Francisco Mayobre, Antonio Castro y Antonio Curros.

Y a continuación las comisiones: Por la Asamblea, los señores Ramón López Cobelo, Agustín Piñón, José Veiga, Jorge Canitrot, José Vázquez y Francisco Cabanas. Por la Comisión Ejecutiva: Emilio Morteira, Alfredo Lago, Manuel Lago, Gerardo Rodríguez, José Lage, José Porto, José López y Plácido Gras. Por la Sección, Ramón Paredes Paz, Jesús Fernández Verdes, Camilo Vázquez, Raúl Canosa, José López Vázquez, Sexto Agra y José González Deza.

Finalizó el acto con breves palabras de felicitación al presidente de la Sección, dando éste las gracias en su nombre y en el de sus compañeros.

ASOCIACION NACIONAL DE MAESTROS

CONFERENCIA DEL SR. JUAN G. GOMEZ

Invitación

Invitamos por este medio a las autoridades escolares, maestros públicos, entidades culturales de esta capital y a cuantas personas deseen asistir a la conferencia que pronunciará en esta Asociación el sábado 13, a las cuatro de la tarde, el ilustre tribuno señor Juan Gualberto Gómez, ex senador de la República y persona que ha dedicado todas sus energías y valer intelectual al progreso moral del país.

Asimismo rogamos a todos asistan puntualmente a la hora señalada.

(Firman) **Alvaro Alfonso Valdés, Presidente; Néstor Ramiro Barbarrosa, Secretario General; Pedro Alvarez Mellado, Vicepresidente de la C. I. Generales.**

M.E.C.D. 2016

ESPECTACULOS

TEATROS

PRINCIPAL DE LA COMEDIA.—9: Alégrate Papaito.

MARTI.—9: Los Cuatro Robinsones.

PAYRET.—8 1|2: Los Granujas; El Príncipe Cañamón.

ALHAMBRA.—9 1|4: Los Indeseables.—9 1|4: El Patria en España.—10 1|2: La Revista sin Hilos.

ACTUALIDADES.—8: cintas cómicas.—8 1|2: Mayor de Edad; La Revista de Papel. — 10: El Aviador Plus Ultra.

CINEMATOGRAFOS

NACIONAL.—11, 1, 3 y 7: Pagándoselas; La Repudiada. — 5 y 9 1|2: Pagándoselas; La Repudiada.

NEPTUNO.—5 1|4 y 9 1|2: Las Hijas de Hoy. — 8 1|2: La Princesa China.

RIALTO.—5 1|4 y 9 3|4: La antorcha de la vida; una comedia en dos actos.—1 1|2 y 7: Para el más Valiente.—3 y 8 1|2: El Libertino.

LARA.—Tarde y noche: cintas cómicas; Amor a Ciegas; Quo Vadis?

WILSON.—5 1|4 y 9 1|2: Conquistando Almas.—8: Comedias.—8 1|2: Enemigos del Amor.

INGLATERRA.—2: Sacramento o Pecado; La Calle del Escándalo.—5 1|4 y 9 3|4: Macho y Hembra.—8 1|2: La Calle del Escándalo.

MENDEZ.—5 1|4 y 9 1|2: Revista Fox News número 46; Corazón Intrépido.—8 1|4: Una cinta cómica; Dominación de Mujer.

LIRA.—2 1|2 y 8 1|2: Una revista; una comedia; Casado con dos mujeres; Ana la Barriotera.—5 1|2: Casado con dos mujeres.

VERDUN.—2 1|2 y 8 1|2: Una revista; una comedia, El hogar de una muñeca; La última mano de Garrison.—5 1|4: La avalancha de oro.

FAUSTO.—5 1|4 y 9 1|2: Sombras de París; Novedades Pathé.—8: La pasión del golf.—8 1|2: Sin patria y sin bandera.

IMPERIO.—1: Cintas cómicas; El castillo de los espectros; Pasión redentora; La Reina Primorosa.—8 1|2: Las mismas cintas de la matinée; números por Ana Petrowa.

TRIANON.—8: Las delicias del Harem; Separado por un mundo.—5 1|4 y 9 1|2: Amor, Lujo y Riquezas.

OLIMPIC.—5 1|4 y 9 1|2: Tormenta de Corazones.—8 1|2: La Seductora.

GRIS.—5 1|4 y 9 1|2: La casa embrujada; Cazadores de Dote.—8 1|4: Treinta días de cárcel.

CAMPOAMOR.—Tarde y noche: La ViudaAlegre.

ESTRENO DE "EL AVIADOR PLUS ULTRA" EN ACTUALIDADES

Los programas de Actualidades anuncian para esta noche un estreno de importancia: la bella y alegre revista El aviador Plus Ultra, llamada a obtener un brillante éxito. Se trata de una obra muy regocijada, llena de comicidad y movimiento, en la que abundan los diálogos chistosos, las escenas cómicas los desfiles atractivos y los bailables originales. Como su nombre lo indica El aviador Plus Ultra, comenta un tema de palpitante actualidad.

Irá en la segunda tanda, que comienza a las diez de la noche, después de la exhibición de las más notables películas modernas y en ella toman parte todas las primeras figuras de la compañía mexicana que dirigen Ortega, Prida y Castro Padilal.

Tienen números de mucho relieve en El aviador Plus Ultra, Antonieta Lorca, Lupe Arozamena, Luz Gil y Carmita Ortiz las cuatro sobresalientes figuras del conjunto, el gracioso actor Teófilo Hernández, el director de la troupe Héctor Herrera y el elegante bailarín Julio Richard.

En la primera sección que se inicia a las ocho, la película Mayor de edad por el gran Richard Marthermes y la alegre revista La revista de papel.

Se anuncian ya los estrenos para muy en breve, entre ellos El colmo de la revista. El Príncipe Aventurero, La tierra de los volcanes y El aprendiz del amor.

7357. 1-d. 12.

EN EL PRINCIPAL ESTRENO DE 'ALEGRATE PAPAITO'

La función que se celebrará esta noche en el Principal es de moda y abono y en ella se estrenará la comicísima comedia alemana admirablemente adaptada a la escena española Alégrate Papaito una de as obras más divertidas de teatro moderno, en la que abundan las situaciones jocosas las escenas pletóricas de gracia y diálogos fluídos y esmaltados de chistes ingeniosos.

Alégrate Papaito está llamada a obtener un gran éxito en el Principal pues ha sido repartida entre los mejores actrices y actores de la compañía de don Luis Estrada quienes la han ensayado con gran actividad y celo bajo la dirección competente del jefe máximo de aquel escenario Eduardo Arozamena.

Por su parte la Empresa presentará la obra con gran propiedad, cual es costumbre en este teatro que goza fama por ello entre nosotros y en el exterior. Sabido es que en cuanto a decorado y atrezzo el Principal posee verdaderos tesoros. Además prevalece allí el buen gusto como se demuestra a diario y todos reconocemos.

Mañana sábado dos funciones. Una a las cinco de la tarde, a la que prestarán su concurso las más elegantes familias de la Habana y otra a las nueve de la noche. En ambas se representará la alegre comedia de Arniches Que viene mi marido.

En la matinee y en la vedala de domingo Alégrate papaito!

Para la función de moda de esta noche regirán precios a base de un peso cincuenta centavos la uneta.

Sigue siendo objeto de muchos debidamente reforzada, ejecuta ahora además de su selecto repertorio habitual las piezas musicales más en boga tales como shimmies, foxs, charleston, jazz etc. etc.

El jueves próximo beneficio del gran Jesús ordesillas con un programa magnífico del que ya nos ocuparemos con la debida extensión.

2646. 1-d. 12.

LA ULTIMA SEMANA DE LA TUBAU EN LA HABANA

Los últimos días de María Tubau en la Habana se cumplen en esta semana. La gentil artista se despedirá del público habanero el lunes próximo, después de haber rendido una triunfal jornada en los teatros Campoamor y Martí, para iniciar una temporada por México donde ha sido ventajosamente contratada y a partir después para París.

Hoy, viernes, volverá a escena la graciosísima comedia Los cuatro robinsones en la cual López Somoza provoca la hilaridad constantemente y habrá couplets al final por María Tubau.

Mañana sábado, en tarde habanera irá a escena El sexo débil y ofrecerá en fin de fiestas sus mejores couplets la gentil divette María Tubau.

Por la noche, en función extraordinaria, a beneficio del primer actor Eduardo Vivas será interpretada por primera vez en esta temporada la comedia de Nicodemi Retazo, en la que María Tubau hace una verdadera creación. También regalará al público con sus mejores couplets la bella artista.

2992. 1-d. 12.

Teatros y Artistas

LA TEMPORADA DE NARCISIN

LOS GRANUJAS y EL PRINCIPE CAÑAMON

Con la representación de **Los Granujas** y el estreno de "El Príncipe Cañamón" obtuvo Narcisín un gran triunfo anoche.

Es, indudablemente, un artista de mérito positivo que merece el aplauso del público y la sanción favorable de la crítica.

Su labor de anoche fué muy elogiada.

Demostró que es un actor de ductilidad que tiene grandes recursos para destacarse en la escena.

Poco a poco va revelando su personalidad vigorosa, y cada día la concurrencia sale más complacida de sus interpretaciones.

Su acción y su dicción responden perfectamente a los estados de ánimo de los personajes y da a las figuras intenso relieve.

Sorprende ver que un niño sea capaz de imprimir tanta fuerza emotiva a sus interpretaciones.

Mañana, si disponemos del espacio que se requiere, trataremos de la brillante actuación en Payret del niño astur que tan alto ha de poner el nombre de España si continúa progresando en su carrera artística.

LA FUNCION EN HONOR DE LOPEZ SOMOZA

LOS CUATRO ROBINSONES. — EL CABARET DE LOS PAJAROS

En el Teatro Martí se celebró anoche la gran función extraordinaria en honor y a beneficio del popular actor cómico Rafael López Somoza.

El programa era interesantísimo.

Figuraban en él la comedia en tres actos de Muñoz Seca y García Alvarez, titulada **Los Cuatro Robinsones,** la revista que se titula **El Cabaret de los Pájaros,** canciones y couplets por María Tubau, y números hechos por Felisa Amelina, Ella Granados, el bailarín Arroyo, y el **beneficiado.**

Rafael López Somoza conquistó un brillante **succés.**

En el curso del programa, que fué muy bien acogido, oyó aplausos estruendosos y fué muchas veces objeto de cálidas demostraciones de simpatía.

López Somoza es un actor cómico de gracia expontánea que no necesita apelar a efectos de mal gusto y que puede imponerse por su propio valer.

Anoche estuvo afortunado en los papeles que desempeñó.

Todos los artistas que tomaron parte en la **serata d'onore** del graciosísimo artista contribuyeron, cada uno dentro de su esfera de acción, al espléndido éxito alcanzado en la función de honor.

José López GOLDARAS.

De Instrucción Pública

RETIRO ESCOLAR

El señor Secretario de Instrucción Pública ha firmado los siguientes retiros escolares.

Obdila E. Herrera y Franch del distrito escolar de Vueltas.

Francisca de la Paz Mir y Alarcón, de Santiago de Cuba.

Las siguientes pensiones:

Pelayo Moreno Merlo para sus menores hijos, de Pinar del Río.

Eladia Florinda Ramos, y a sus dos hijas del distrito de la Habana.

Julio de la Nuez y Toste para sus menos hijos de Consolación del Norte.

Se han negado los siguientes reingresos en el Magisterio.

Elvira de Lara de Greagh, de Guantánamo.

Manuel Ildefenso, Ramón Ruiz y Cajiga, de Baracoa

PLAUSIBBLE MOCION

La Asociación de Telegrafistas de Cuba en pleno, en su última sesión de directiva, acordó solicitar de los señores Secretario, Subsecretario y Director de Telégrafos, que junto con los retratos que se acuerden colocar en la nueva Sala de Aparatos, se incluya también el del señor Pedro Pablo Torres, Jefe del Centro Telegráfico de la Habana.

En esa moción suscrita por todos los miembros directivos de la mencionada Asociación se consignan varios CONSIDERANDOS que enaltecen mucho la prestigiosa y eficiente labor de Torres.

La Asociación en pleno cumplirá ese acuerdo inmediatamente.

El retrato se adquirirá por suscripción voluntaria entre todos los Telegrafistas de Cuba.

A LOS MAESTROS RURALES

Rogamos a los maestros rurales y a todos los asociados, asistan a la asamblea que se efectuará el jueves 18, a las ocho y treinta de la noche, en el local de esta Asociación, Neptuno, número 174, altos, a fin de tratar del pago del sobresueldo del diez por ciento que se les adeuda y de organizar la campaña para obtener del Congreso y del Ejecutivo Nacional el reconocimiento a los años de servicios prestados por los maestros públicos, pues la ley últimamente aprobada y sancionada no reconoce, perjudicando a los que se han consagrado desde hace más de veinte años a la escuela y al niño.

RIALTO

Un nuevo éxito añotóse ayer el siempre concurrido y aristocrático Rialto, con la segunda exhibición del portentoso cinedrama en ocho actos que eleva por título La Antorcha de la Vida y que pertenece al selecto repertorio de la acreditada casa cubana Carrera y Medina. Cada vez gusta más esta película por su admirable argumento que está basado en un episodio de la vida real llevado a la pantalla con toda maestría y que constituye un elocuente mensaje a toda mujer. La interpretación a cargo de los mejores actores del lienzo, sobresaliendo la grandiosa labor escénica de la insigne trágica Germain Dermoz, no puede ser más acertada pues el público no ha dejado de elogiarla; películas como estas son las que se acreditan verdaderos méritos artísticos, por el fondo de ellas que señalan el lado doloroso de la vida. Vuelve hoy en los turnos preferidos de cinco y quince y nueve cuarenta y cinco, exhibiéndose además una cinta cómica en dos actos y la película que detalla el vuelo España-Argentina por el valiente Comandante Franco, inclusive la entrega oficial del aparato Non-Plus-Ultra al Gobierno Argentino.

Para su tanda inicial de la 1:30 y a las 7:00 p. m., se anuncia la exhibición de la interesante producción dramática en seis actos titulada Para el más Valiente por Reed Howes, completando ambos turnos la comedia en dos actos La Afición al Cine.

Sus secciones especiales de las tres y ocho y media p. m., están cubiertas con la exhibición de la regocijada comedia en siete actos de la Universal Pictures y que tanto éxito ha obtenido, titulada El Libertino en la que luce sus indiscutibles facultades escénicas el simpático actor Reginald Denny.

Mañana sábado estreno del melodrama El Miedo a las Mujeres y más adelante El Abanico de Lady Windermere y La Bestia del Mar, dos producciones de excepcional grandeza por las que está grandemente niteresado el público.

567. 1-d. 12.

CUETO

MARZO 5

MEJORADA

Gustosamente consigno, la franca mejoría, de la muy culta y distinguida dama Carmen Miguel de Cadlín, digna presidenta de la simpática agrupación de las damas católicas de Cueto, que sorprendida por una fuerte afección grippal, guardó cama durante unos días.

Alegrándome sinceramente de su franca mejoría, hago votos por su completo restablecimiento.

SALUDO DE DESPEDIDA

Es el muy sincero y cordial, para la encatnadora señorita Electa Caballero Rivero, que después de una corta temporada en esta sociedad donde cuenta con grandes simpatías, en justicia a sus rasgos de distinción y delicadeza, partió en la mañana de ayer, para Santiago de Cuba al lado de sus queridos papás, acompañada de su distinguido hermano Bernardo Caballero.

PROXIMA VELADA

Con insistencia se habla de una próxima veleda, que ofrecerá la muy estimada agrupación de damas católicas, bajo la acertada dirección de la culta y simpática compañera señorita Delia Colón, la que se celebrará en el vecino central Baguanos.

Les anticipo muy de veras mi felicitación, por el seguro triunfo que han de obtener.

Los vecinos del central Baguanos, no han de negar su contribución a la obra de progreso y cultura para un pueblo, que con abnegación incansable y absoluto desinterés, viene realizando esa agrupación de distinguidas damas.

UNA JIRA

Para el próximo domingo 7, se está organizando una muy animada jira por distinguidos elementos de la buena sociedad de Cueto, al cercano barrio de Mejías, en la finca del rico y activo hombre de negocios, don Eugenio Latourt.

A juzgar por el entusiasmo que existe y los elementos que concurrirán promete quedar muy lucida la fiesta.

Agradeciendo la invitación que para esta fiesta se me hace, anticipo a los organizadores mi felicitación.

M. de la Grana Blanco,
Corresponsal.

NACIONAL

EL GRAN EXITO DE LA REPUDIADA. CAPITULO DE ESTRENOS

Ayer fué estrenada La repudiada creación selectísima de la First National Pictures por Corinne Griffith, Lloyd Hughes y Clive Brook.

Esa reina de las grandes interpretaciones, que es Corinne Griffith, llega en La repudiada a extremos que no nos dió a conocer nunca antes, pese a lo victoriosa de su ruta. Bien es cierto, que el asunto la ayuda a triunfar... La repudiada gira en torno de un problema netamente social, espinosísimo, en el cual no obstante, a fuerza de habilidad el argumentista llega a esbozar una solución lógica y profundamente humana, que conmueve gozosamente al espectador, en el final de la cinta...

Ayer, en todos los turnos La repudiada atrajo considerable cantidad de público a nuestro primer teatro. Y hoy volverá a ser proyectada. Asímismo a todas horas, o sea: a las 11, 1, 3; 5: 7 y 9 y media.

Permanecerá en los carteles como ya hemos dicho hasta el domingo, inclusive, pues para el lunes tiene dispuesto la Empresa Poli otro estreno de altísimo interés. Nos referimos a Un drama en Oriente, drama emocionante que juegan entre otras estrellas de la pantalla: Doris Kenyon, Lloyd Hughes, Hobart Borworth y Tully Marshall.

Como se ve, la empresa de nuestro máximo coliseo no descansa en su afán de presentar novedades a los asíduos de su espectáculo. Para el presente mes tiene dispuestos varios estrenos que van a coronar gloriosamente l apresente temporada de alto Cine. Entre ellos se encuentran: La única mujer y Errores de la juventud. Tanto de éstas como de otras producciones, nos ocuparemos en su oportunidad.

659. 1-d. 12.

FAUSTO

La empresa de **Fausto** se halla muy contenta por haber notado que sus selectos y sabios concurrentes a su teatro, conocedores de todo lo bueno, cada vez que él le presenta una buena producción se dan cuenta de ello y salen de la función, airosos y elogiando a las películas. Esto fué comprobado anoche, cuando presentó la producción especial Paramount Sombras de París que el público se asombró al ver aparecer, lujosísimamente en la principal interpretación de la película a la trágica actriz dramática Pola Negri, acompañada de la simpática Vera Reynolds, y los actos de primera magnitud, Huntley Gordon, Adolph Menjou, Charles de Roche y Garet Hughes. Sombras de París seguirá en el cartel de las tandas de cinco y cuarto y nueve y cuarenta y cinco en Fausto con la revista Novedades Pathé No. 14 hoy, mañana y el domingo.

Para la tanda de las ocho, ha destinado la comedia de Monty Banks La Pasión del Golf y para la de las ocho y treinta la sin igual e interesante producción patriótica Sin Patria y sin Bandera interpretada por Pauline Starke y un seecto conjunto de actores.

Ya está llegando el gran acontecimiento del año, separe para ello su localidad, con tiempo en la Contaduría del Teatro Fausto que es el lunes, el estreno de La Modistilla Parisién por Leatrice Joy catorce bellezas internacionales y la presentación de la estrella del Ba ta clan la aplaudida Mademille Florelle.

561. 1-d. 12.

Usted no venderá, si no anuncia en los periódicos.

DIARIO DE LA MARINA

es leído en toda la República.

HOY FAUSTO HOY

5 1/4 - 9 3/4 — Viernes 12 — ESTRENO EN CUBA — Sábado 13 Domingo 14

de la colosal producción "PARAMOUNT"

SOMBRAS DE PARIS

(Shadows of Paris)

El drama de los barrios bajos del Paris que se adormece en la sombra
Los amores de un apache y los encantos de la vida social parisien
Cinta de gran lujo y grandes emociones por la genial

POLA NEGRI

con el concurso de CHARLES DE ROCHE y ADOLPHE MENJOU

a Paramount Picture

AMERICA ADVERTISING A-9638

JOYA "PARAMOUNT"

Repertorio — CARIBBEAN FILM Co. - Consulado 112

TEATRO "RIALTO"

HOY — VIERNES 12 DE MARZO — HOY

5:15 p. m. — TANDAS ELEGANTES — 9:45 p. m.

CARRERA Y MEDINA

presentan por última vez

El sensacional cinedrama que constituye el mas grandioso acontecimiento del mes de Marzo y que con tan clamoroso éxito se ha estado exhibiendo, titulado:

Soberbia interpretación de gran arte de la encantadora actriz

GERMAINE DERMOZ

No culpeis a la protagonista de este cinedrama; no culpeis a ninguna de las tres mujeres que figuran en esta película. Abuela, madre e hija, podrán haber ejecutado en determinadas ocasiones, apartándose del concepto que tenemos de la verdadera moral cristiana; pero ejecutaron con arreglo a las implacables leyes de la Naturaleza.

1:30 y 7:00 p. m. — "Para el más Valiente" — por REED HOWES — Luneta 20 — Preferencia 30

3:00 y 8:30 p. m. — "EL LIBERTINO" — por REGINALD DENNY — Luneta 30 — Preferencia 40

5:15 p. m. — EN LAS MISMAS TANDAS ELEGANTES — 9:45 p. m.

Exhibición de la única producción, la auténtica, llegada a la isla de Cuba, que contiene todos los detalles de la travesía aérea del

PLUS ULTRA

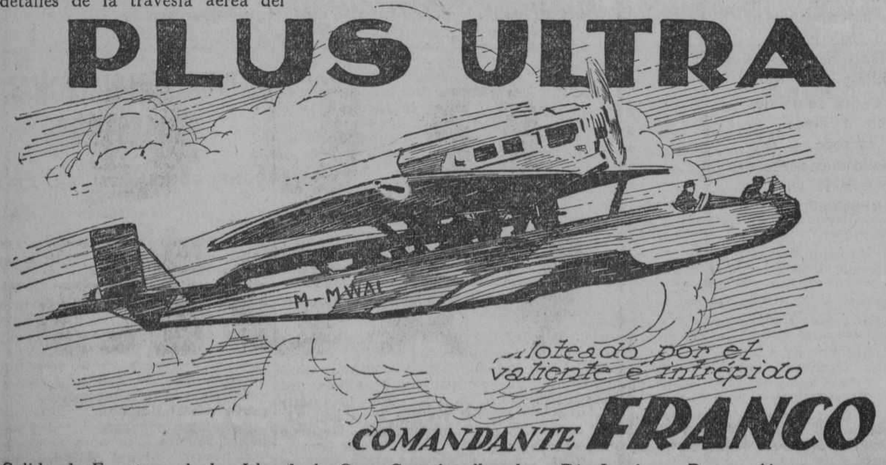

Salida de España y de las Islas de la Gran Canaria; llegada a Río Janeiro y Buenos Aires y entrega oficial al Gobierno Argentino del PLUS-ULTRA. "Rialto" es el único teatro en Cuba que ha contratado a la casa FOX esta interesante película que será exhibida el viernes, sábado y domingo.

2917.—1d-13

CAMPOAMOR

DOMINGO 14 Y TODA LA SEMANA

EL ACONTECIMIENTO CINEMATOGRAFICO DEL AÑO:

Estreno en Cuba de la más grandiosa Super-Producción

METRO GOLDWYN MAYER PRESENTA

LOS TRES MALDITOS

Considerada como la obra maestra del gran actor de las caracterizaciones asombrosas

LON CHANEY

Luchando en una vida de fantásticos crímenes, tres hombres del bajo mundo realizaron cosas increíbles, unidos por el mal...

EL VENTRILOCUO

Que dejaba escuchar su voz de detrás de la puerta.

EL ENANO

Que escalaba los más difíciles lugares, y

EL GIGANTE

Con la fuerza de una docena de hombres, eran . . . . . .

LOS TRES MALDITOS

No dejo de ver lo que hacían.

Hoy y Mañana. - Hoy

Ultimas exhibiciones de la la deliciosa y subyugante producción

La Viuda Alegre

Dirigida y supervisada por el gran VON STROHEIM

Música adaptada en todas las tandas. GRAN ORQUESTA.

John Gilbert y Mae Murray

En la más exquisita caracterización de su carrera.

HOY Y MAÑANA SOLAMENTE

METRO GOLDWYN MAYER — PRADO 41, HABANA

2916 — 1d 12

TEATRO MENDEZ

El programa que exhibirán en este teatro hoy es el siguiente:

Tandas elegantes de cinco y cuarto y nueve y media: la revista Fox News Núm. 46, y Corazón Intrépido, producción en ocho actos, interpretada por el notable actor George O'Brien.

A las ocho y cuarto se pondrá una cinta cómica y la obra, en nueve actos, titulada Dominación de mujer, por House Peters.

Mañana, Sombras de París, de gran éxito.

558 1 d 12

CINE LARA

QUO VADIS

Hoy viernes de moda se estrenará la producción de la First National (La Aristocracia de las Películas) en 9 actos interpretada por Emil Jannings y 20.000 personas titulada Quo Vadis y la cinta de la First National (La Aristocracia de las Películas) en 7 actos por Milton Sills y Doris Kenyon titulada Amor a Ciegas é interesantes cintas cómicas.

Mañana arambana por Thomas Meighan y Lila Lee y Mancila por Marie Pravost.

571. 1-d. 12.

CINE LIRA

Hoy viernes dos buenos estrenos colosal programa para las funciones de 2 y media y 8 y media.

Programa Una revista, una comedia en dos grandes rollos La Fox Film Co. presenta a Edmund Love Alma Rubens Lon Tellegen y Frank Keenan en la super especial Casado con dos Mujeres.

Los Artistas Unidos presentan a Mary Pirtffon en Ana La Barriotera.

Tanda elegantes de 5 y media Casado con dos mujeres por un reparto de estrellas.

Por la noche función corrida 8 y media con el mismo programa de la matinee.

Mañana grandeza por Collen Moore La Avalancha de Oro por Charles Chaplin y Contra Viento y Marea.

569. 1-d. 12.

TEATRO VERDUN

Viernes 2 Revista y Comedia El Hogar por Alla Nazimova y estreno La Ultima Mano de Carrison por Jack Pickford y en tanda de cinco y cuarto estreno La Avalancha de Oro por Charles Chaplin. Por la noche el mismo programa de la matinee.

Mañan aRevista y comedia Sin Patria y sin Bandera por Paulina Starke y Las Huérfanas de la Tempestad por las hermanas Gish y en tanda de cinco y cuarto Mujercita Mía por Monte Blue y Patsy Rutch Miller. Por la noche el mismo programa de la matinee.

Domingo 14 matinee a las dos Revista y comedia por Las Damas por Teodoro Roberts y El Holgazán por Buck Jones y El Libertino por Reginald Denny estreno por la noche el mismo programa de la matinee.

Martes 23 estreno en tandas de cinco y cuarto y en diez p. m. El Novato por Harold Lloyd.

Lunes 29 estreno en tandas de cinco y cuarto y en diez p. m. Don Q. o El Hijo del Zorro por Douglas Fairbanks.

563. 1-d. 12.

M.E.C.D. 2016

EVA GAUTHIER CANTA EL DOMINGO CON LA ORQUESTA FILARMONICA

UN CONCIERTO MAGNO

Ya está despejada la incógnita. Ya estamos hoy autorizados para satisfacer la natural curisidad del público. La sorpresa de que hablamos ayer al referirnos al próximo concierto de la Orquesta Filarmónica es la participación en el mismo de Eva Gauthier, la insigne artista que nos ha deleitado estos días con el inefable tesoro de su arte en el Principal de la Comedia.

Eva Gauthier cantará el domingo con la Orquesta Filarmónica. Ha escogido para ello lo más selecto de su repertorio. Con acompañamiento de orquesta cantará una deliciosa canción del Padre Martini y "L'enfant prodigue" de Debussy. Con acompañamiento de piano la "Canción Hebraica" de Ravel y otras.

Todas estas obras ocuparán la segunda parte del programa.

Habrá además otros atractivos: el Concierto en La mayor de Mozart para clarinete y orquesta, donde se presentará el notable clarinetista ruso Ivan Tzukernan, y el poema sinfónico de Glazounow, "Stenka Razine", que es uno de los mayores éxitos de la Filarmónica.

Dada la índole del programa es de presumirse que no se cabrá el domingo en el Nacional.

Pida su localidad con tiempo a la Secretaría de la Orquesta, Reina 12, altos, teléfono A-8558.

El abono mensual a lunata vale sólo peso y medio.

2921 1 d 12.

CINE OLIMPIC

Hoy en las tandas elegantse de 5 y cuarto y 9 y media Carrer áy Medina presentan la valiosa cinta interpretada por la gran actriz Mary Alden titulada ormenta de Corazones.

Mañana en la matinee de las 3 Bill Patton en la sensacional de la Gredez titulada Cazador sin Miedo.

Miriam Cooper en la cinta First National de emocionante argumento titulada Hijos del Arroyo.

Tandas elegantes de 5 y cuarto y 9 y media Fox Film presentan a la bella actriz Alma Rubens en la magnífica producción de 8 actos titulada Casado con dos Mujeres.

En la matinee de 1 y media a 5, nuevos episodios de la serie El Signo Fatal Johnny Haines en la graciosa cinta El Alambre Salvador y Tom Mix en la sensacional cinta El Vaquero Sevillano.

A la entrada se regalará a cada niño un precioso juguete consistente en una chicharra, una casita, un titiritero o un juego de tocador.

Tandas elegantes de 5 y cuarto y 9 y media First National presentan la película al natural Alrededor del Mundo en Ford. La expedición Wanderwell es una expedición particular que labora por la paz mundial, Africa, India y China tomadas en película por el capitán Wanderwell y la producción de Bárbara La Marr Sandra La Tentadora.

566. 1-d. 12.

CINE GRIS

Para hoy día de moda, ha sido señalado el estreno de la interesante película titulada Cazadores de Dote, interpretada por la talentosa setrella Florence Vidor y el celebrado actor Malcom Mac Gregor.

Es un ambiente de suntuosa grandez ase presentan las escneas de este drama, en que se demuestra plenamnte que muy escaso papel compone el dinero en el goce de la felicidad. Se completan estas tandas con la comedia La Casa Embrujada, por Buster Keaton.

A las 3 y cuarto Treinta días de Cárcel, por May Aljison.

Mañana Conquistando Almas, por Eleanor Boardman.

Domingo 14 matinee Tupé Sobrado Detéctive, por Earle Fox, El Ciclón del Circo por Art Accord y El Lechero por Johnny Hines.

A las 5 y cuarto y 9 y cuarto Mujercita Mía, por Monte Blue, Patsy Ruth Miller, Willard Louis Ben Turpin y Luisa Fazenda.

Lunes 15 y martes 16 Las Perinecias de Pepe última comedia del celebrado actor Reginald Denny.

Miércoles 17 Casado con dos Mujeres por Alma Rubens Edmund Lowe, Marjorie Daw, Frank Keenan y Lou Tellegen.

562. 1-d. 12.

NEPTUNO

LAS HIJAS DE HOY EN NEPTUNO

Para las tandas elegantes de cinco y cuarto y nueve y media se estrena en Neptuno la producción especial titulada Las Hijas de Hoy interpretada por Patsy Ruth Miller y Ralph Graves.

Para las mismas tandas la comedia Los Conquistadores.

A las ocho y media La Princesa China creación de Leatrice Joy y George Fawcett.

Mañana Lluvia de Oro por Milton Sills.

El domingo Sandra la Tentadora por Bárbara Liuan.

563. 1-d. 12.

IMPERIO

Matinee de 1 a 7.

Divertidas cintas cómicas.

La cinta por Wallace Reid titulada El Castillo de los Espectros.

La cinta por Betty Compson titulada Pasión Redentora.

La interesante cinta por Constance Binney titulada La Reina Primorosa.

Por la noche actuarán las famosas bailarinas Chilenas Ana y Olga Petrowa con selectos bailes clásicos y Charleston.

Serán exhibidas además las mismas películas de la matinee.

Mañana, La Avalancha de Oro por Charles Chaplin y debut de las Hermanas Pearry afamadas bailarinas.

567. 1-. 12.

TEATRO NACIONAL

DIAS 12, 13 y 14

"La Repudiada"

Corinne Griffith in

Suntuosa Producción FIRST NATIONAL (La Aristocracia de las Películas) Signo de Garantía.

Tandas de 11, 1, 3, y 7: Lunetas: $0.50

Tandas Aristocráticas

De 5 y 9½: Luentas: $0.60

Franco en Buenos Aires

La cinta de la llegada del gran Aviador FRANCO a Buenos Aires, conjuntamente con la llegada a Río Janeiro. Vengan a ver el entusiasmo delirante del público vitoreando al gran español.

NOS DEMORAMOS ALGO PERO LA PRESENTAMOS COMPLETA.

Se exhibirá en todas las Tandas con la película Serie Suntuosa

"LA REPUDIADA"

Por CORINNE GRIFFITH.

TODOS LOS DOMINGOS, A MEDIA NOCHE, LOS TRADICIONALES BAILES DE TACON.

2904 1d 12

El turismo por carreteras puede ser la industría mayor de Cuba

(Por Eduardo J. CHIBAS.)
(Delegado de la Sociedad Cubana de Ingenieros.)

Si otros países que no disfrutan de nuestro benigno clima y no tienen los atractivos naturales de que podemos enorgullecernos han logrado hacer del turismo su principal fuente de ingresos, ¿por qué Cuba, con su envidiable posición geográfica, a las puertas de una rica nación de ciento quince millones de habitantes, no podría hacer otro tanto?

Todos sabemos que en algunas naciones europeas ascienden a centenares de millones de pesos los ingresos anuales proporcionados por el turismo, y sin necesidad de cruzar el Atlántico en las estadísticas del Canadá, publicadas por la Sección de Parques del Departamento del Interior, encontramos que en 1922 los turistas que entraron en automóvil permaneciendo en el Canadá de una a cuatro semanas, recorriendo sus caminos, dejaron allí ese año ciento ocho millones de pesos; y que ese producto debido solamente al buen estado de sus carreteras, capitalizado al cinco por ciento, les representaba un valor de dos mil millones de pesos, sin considerar los inmensos servicios que, además, prestaban a los propios canadenses.

Eso es una demostración patente de lo que puede realizarse con buenos caminos. Su construcción será el primer paso que tendremos que dar. Eso es lo esencial. Actualmente el turista que llega a la Habana y después de cuatro o cinco días se aburre y sin poder ir más allá de Matanzas, regresa a su país. Si tuviéramos un sistema de carreteras que le permitiera recorrer la Isla, de la Habana a Santiago de Cuba, deteniéndose aquí y allá, y admirando los bellos y variados panoramas que nuestra naturaleza tropical a su paso presentara, en vez de días permanecerían semanas o meses.

La importancia de los buenos caminos para fomentar el turismo hace tiempo que está bien reconocida en varias naciones europeas; y con el advenimiento y desarrollo del automóvil también se le ha apreciado en su justo valor en los Estados Unidos, pues en los últimos veinte años se han pavimentado en la nación vecina trescientas mil millas de carreteras. De éstas, treinta y cinco mil se construyeron solamente en el año 1924. La mayor parte de hormigón y de macadam con asfalto de penetración, a un costo que ha variado de veinte mil a cuarenta mil pesos la milla.

La construcción de carreteras en Cuba no solamente servirá para fomentar el turismo, sino que es indispensable para el desarrollo de la agricultura, haciendo posible el cultivo de los frutos menores que hoy le está vedado a los campesinos; pues no tienen medios de transportar esos productos a los mercados consumidores, y aunque muchas veces se ha criticado al agricultor cubano por no dedicarse más que al cultivo de la caña, esa crítica es infundada, porque el transporte de los frutos menores por malos caminos aumenta su costo a tal extremo que se hace imposible venderlos en los mercados consumidores a un precio remunerativo. Los agricultores, industriales y comerciantes al por mayor y detallistas serán grandemente beneficiados con los buenos caminos, pues, en muchos casos, los productos podrán transportarse directamente de la finca o fábrica al mercado consumidor, ahorrando dos o tres manipulaciones como lo son el de conducir al ferrocarril y después volverlos a descargar y cargar en el lugar de destino.

Comparando a Cuba con algunos de los Estados de la Unión Americana de aproximadamente igual extensión y población, encontramos que nosotros deberíamos tener más de siete mil kilómetros de carreteras bien pavimentadas, mientras que apenas si tenemos dos mil quinientos y muchos de ellos en malas condiciones. De éstos, unos quinientos kilómetros formarán parte de lo que será el nervio de la Carretera Central, que con unos seiscientos kilómetros más en proyecto unirán los dos extremos de la Isla.

La construcción de esa carretera será el tema que desarrollará otro compañero ante el Congreso; pero con objeto de que se vea que la inversión de esa obra será pequeña comparada con los grandes beneficios que reportaría al turismo y al país en general, diremos que pavimentadas con bloques de granito sobre bases de hormigón de cemento las arterias principales de entrada y salida de las poblaciones cuyo tráfico lo requiera, y el resto con hormigón bituminoso sobre base de hormigón de cemento, su costo total no pasará de sesenta millones de pesos. Esa cantidad, que nos parece grande porque aun no estamos acostumbrados a la ejecución de importantes obras públicas, es, realmente, de poca monta si se tienen en cuenta las inmensas ventajas que han de producir en toda la nación y se comparan con los mil millones de pesos que actualmente se están gastando anualmente en construcción y conservación de carreteras en los Estados Unidos, en cuyas obras se emplean como setecientos cincuenta mil hombres. En los Estados de la Unión de igual o menor población y menos riqueza que en Cuba, se están construyendo de quinientas a mil millas anuales (equivalentes a ochocientos y mil seiscientos kilómetros), gastándose de diez millones a treinta millones de pesos en ese plazo.

La gran ventaja de la inversión que se haga en carreteras es que casi absolutamente todo lo que se gaste en la ejecución de esas obras queda en el país, pues las piedras, arena, cemento y personal son de aquí, con la sola excepción de la comparativamente pequeña cantidad de bloques de granito que se requieran que hay que importar de Noruega. Por eso debe dárseles la preferencia a las vías de comunicación sobre otras obras públicas también beneficiosas; pero que una parte importante de su costo hay que girarlo al extranjero a cambio de materiales que no pueden obtenerse en el país.

Para el desarrollo del turismo y del mismo país no solamente será necesario la construcción del nervio de la Carretera Central, sino los ramales a las poblaciones o pueblos cercanos de manera de seguir construyendo por lo menos, cuatrocientos o quinientos kilómetros anuales hasta que tengamos todas las vías de comunicación necesarias. Estos ramales serán de mucho menos costo, pues para su ligero tráfico podrán construirse de macadam con penetración de asfalto.

Según vaya ejecutándose el plan de construcción de carreteras será necesario dar aliciente y facilidades para la construcción de muchos hoteles que reflejen limpieza y tengan comodidades modernas, aunque sin gran lujo, para que puedan cobrar precios módicos, pues entre los turistas hay una gran proporción que no son ricos, pero que tienen posición holgada, y vendrían a Cuba si pudieran pasarse unas cuantas semanas sin que les costara una fortuna.

Será necesario también poner en condiciones varias playas de baño, pues es un pasatiempo favorito para los que vienen a invernar, no solamente el baño de mar, sino el pasarse algunas horas del día echados en la arena contemplando a los bañistas.

También habrá que abrir al público terrenos donde puedan ir a jugar al golf y al tennis, pues hoy en día los turistas que no pueden conseguir entrada de transeuntes en los clubs existentes, se ven privados de ejercer esos sports que tanto los atraen.

Sería otro atractivo poderoso durante la temporada invernal el poder organizar carreras de automóviles, creando premios que atraigan renombrados corredores americanos y europeos.

En las famosas carreras de Lyon (Francia) para el Gran Premio de Europa del año 1924, el primer premio fué de 100,000 francos, que entonces eran equivalentes a $5,000; así es que haciéndolo aquí un poco mayor y añadiéndole un segundo y tercer premio es indudable que tendrían gran aceptación y habría muchos entusiastas. Al escoger un circuito para efectuar dichas carreras hay que tener en cuenta que deberá entorpecerse lo menos posible el tráfico normal de la ciudad, evitando lo que ahora sucede al escoger la calle 23 del Vedado u otra de igual movimiento que se hace necesario paralizar allí el tráfico por muchas horas provocando la protesta de una gran parte de la población. Otra condición indispensable es que no cruce ninguna línea de ferrocarril y también será conveniente que se encuentre suficientemente cerca de la Habana para facilitar la ida y venida del público.

Nosotros hemos escogido un circuito que reune esas condiciones y es el que partiendo del kilómetro 12-300 de la carretera Central, cerca del Reparto La Coronela, sigue por dicha carretera pasando por Arroyo Arenas, hasta Punta Brava, una distancia de 7. kilómetros. De allí a la Playa de Santa Fe, una distancia de 8.0 kilómetros. De este lugar se continúa por la carretera en proyecto que forma parte del plan general de carreteras aprobado con el número 26, que va de Santa Fe a Marianao, pero que sólo se utilizará hasta Jaimanitas, una distancia de 3 kilómetros, y de este lugar por la carretera que va al punto de partida en la carretera Central, con una distancia de 4.8 kilómetros; para cerrar el circuito la longitud total de éste será 22.8 kilómetros con dos vueltas rápidas y varias curvas menores. Esa es la clase de circuito que prefieren los mejores chauffeurs, pues así podrán demostrar su destreza en el manejo de las máquinas y el funcionamiento de los frenos. El circuito cerca de Lyon a que ya hemos hecho referencia es triangular, con una longitud de 23 kilómetros y varias vueltas muy rápidas. El ancho de es acaretera es de seis metros y sólo en una extensión de 600 metros de largo frente a las tribunas, se amplió a 8 metros. En nuestro caso las tribuna spodrían colocarse cerca del ángulo que forman la carretera Central y el tramo de allí a la Playa de Jaimanitas; pues es la parte más próxima a la Habana y muy cerca de Marianao.

La ventaja de este circuito, además de las enumeradas, es que el tramo de los siete kilómetros de la carretera Central ya está pavimentado de 8 metros de ancho con adoquines de granito. La otra paralela a la playa de Santa Fe a Jaimanitas, formando parte del plan de carreteras aprobado, se construirá muy pronto, y los otros dos tramos están ya construídos de macadam de 5 metros de ancho, y sólo habrá que ancharlos a 6 metros, repararlos e inyectarles Tarvia de penetración; así es que con muy poco costo se pondría el circuito en buenas condiciones. Se acompaña un plano del circuito que hemos descrito, indicando su posición con relación a la ciudad de la Habana y sus alrededores.

Según vayamos avanzando en la construcción de nuestras carreteras, hoteles, playas de baño, terrenos para golf y otros sports y circuito para carreras de automóviles, debemos ir dándolo a conocer a todos aquellos que huyendo de los crudos climas del Norte vienen a buscar los aires más templados, y para ellos es indispensable una campaña apropiada de publicidad y anuncios; pues nada ganaríamos con todas esas grandes mejoras si no las presentamos de una manera atractiva y todos los que podrían invertirse en nuestros visitantes.

Es indudable que con los trabajos que se propone ejecutar el Gobierno de nuestro honorable Presidente general Gerardo Machado, y con la cooperación y buena voluntad de todas las fuerzas vivas del país, podríamos ver convertidos en realidad los medios principales que hemos indicado para atraer a los turistas, y entonces ésto sarribarán a nuestros playas, no por miles, si no por centenares de millones, que vendrán a dejar una suma apreciable por persona, que totalizada a fin de año puede convertirse en la industria más productiva de Cuba si todos trabajamos con fe y unimos nuestros esfuerzos para la realización de es efin.

Cuba, hoy en día, tiene como 30 mil automóviles, y cuando tengamos la proporción de carreteras que nos corresponde, deberíamos tener 400 mil automóviles, puesto que esta es la relación que observamos en los Estados similares de la Unión Americana.

Estudiando el incremento de la industria automovilística en los Estados Unidos, observamos que en 1900 sólo se fabricaron poco más de 4,000 automóviles, valorados en cinco millones de pesos, mientras que en 1924 se llegaron a construir tres millones seiscientos mil automóviles y camiones, que alcanzaron la fabulosa suma de dos mil trescientos veintiocho millones de pesos (pesos 2.328,000,000.)

Nosotros conocemos la labor intensa que hace meses el honorable Secretario de Obras Públicas, doctor Carlos Miguel de Céspedes, viene desenvolviendo con la entusiasta cooperación de valiosísimos elementos en la preparación de las grandes obras en proyecto, entre las que se encuentran, en lugar preferente, la Carretera Central. Nosotros reconocmos y aplaudimos el firme propósito del honorable señor Presidente de la República, general Gerardo Machado, de dotarnos de las carreteras que el país necesita, y por eso nos permitimos rogarle al honorable señor Secretario de Obras Públicas, que nos ha honrado presidiendo este Congreso, que persistiendo en sus fructíferas iniciativas, inspiradás en elevados sentimientos patrios, venza los pequeños obstáculos que aun encuentre a su paso y en el más breve plazo posible saque a subasta en las seis provincias de la República parte de las obras de la Carretera Central, no solamente porque las carreteras forman l apiedra angular sobre la que descansa el verdadero fomento del turismo para convertirlo en la industria más importante de Cuba, sino porque en esta aflictiva situación del país creada por el bajo precio del azúcar, es la manera más práctica y rápida de aliviarla y remediarla, pues como hemos dichó anteriormente, casi todo el dinero que se invierta en la construcción de vías de comunicación queda aquí, y como lluvia benefactora irá repartiendo por todos los ámbitos de la nación parte de los millones de pesos que, producto de los impuestos especiales, se encuentran estancados en el Tesoro de la República.

Fabrique su casa en los alrededores del hotel ALMENDARES. Excelentes comunicaciones con la Habana, por TRANVIAS y por los comodos y elegantes omnibus de la "Royal M. C. Lines". Calles perfecctas con arbolado. A 25 minutos de la Ciudad.

A pocos minutos de la Playa de Marianao, del Country Club, del Colegio de Belén y del Convento-escuela de La Sierra--lugar ideal para residencia. Alto y muy fresco.

Solares grandes a precios modicos y con facilidades en los pagos.

Le enviaremos un plano mostrando los solares que quedan a la venta, los precios y la forma de pago. Llene el adjunto cupón.

Nombre .....

Dirección .....

MENDOZA Y CO.

OBISPO 63

2909 1d-12

PENULTIMA EXHIBICION DE "LA VIUDA ALEGRE"

Campoamor el gallardo y severo coliseo, embellecido una vez más por la mano maestra de la opulenta Compañía Metro-Goldwyn Mayer, bajo cuya dirección actúa sigue siendo el punto de reunión de nuestras más encumbradas familias.

Una dama de nuestra aristocracia al ver las reformas que se han hecho en el teatro desde su vestíbulo pintado espléndidamente en tono suave verde y oro en cuadros, dijo una frase que reproducimos sin quitar una sola palabra: "parece una perfumada y bella rosa en pleno mes de mayo".

Realmente hoy Campoamor está a la altura de los primeros coliseos que tiene a Metro- Goldwyn en los Estados Unidos.

Dentro de la sala se advierte la mano experta de Gottard el renombrado decorador habanero; vestidos de blanco aparecen las lunetas todas para proteger los trajes de las señoras dando un aspecto este elegantísimo. Magníficas cortinas aparecen en todas las puertas interiores de la sala lo mismo que en los palcos, al estilo de los teatros Norteamericanos.

El decorado escénico es realmente grandioso, la cortina en color oro y de gran mérito se manipula automáticamente desde la caseta por el manipulador.

Lo podrá usted advertir hoy, que se exhibe por penúltima vez La Viuda Alegre la deliciosa opereta llevada a la pantalla, desde la una de la tarde hasta la tanda de las nueve y media de la noche.

Para el domingo se anuncia Los Tres Maldidos la obra cumbre del gran Lon Chaney el de las caracterizaciones estupendas

570. 1-d. 12.

UNA TANDA INFANTIL MAÑANA. TANDAS. ESTRENO DE RANITA

Narcisín ofrece mañana a los muchachos habaneros una tanda especial a las 5.

Para esta tanda, el pibe, hará el estreno de anoche, la graciosa y brillante revista El Príncipe Cañamón y como fin de fiesta el celebradísimo Malambó Criollo.

Esta tanda infantil tiens como precios: palcos sieo pesos; uno la luneta y treinta y veinte centavos tertulia y paraíso.

Por la noche se inicia el sistema de tandas.

Estas serán dos, una sencilla y la otra doble; la primera sencilla a las ocho y media y la segunda doble a las nueve y media.

Los precios que han de regir para una y otra son respectivamente: Palcos cinco y ocho pesos; luneta ochenta centavos y un peso veinte; tertulia treinta y cuarenta centavos y paraíso veinte y treinta centavos.

Las obras elegidas para estas tandas son: Los Granujas (para la primera) y El Príncipe Cañamón y el estreno de Ranita para la segunda.

Esta noche Los Granujas y El Príncipe Cañamón.

2925. 1-d. 12.

SOLO hay un Pastelillo listo para freir hecho del famoso Bacalao de Gorton's "sin espinas". Viene en latas de alegre color amarillo-y-azul. Abra la lata, haga los pastelillos y frialos en manteca caliente. Eso es todo, y tendrá un delicioso desayuno, almuerzo o comida en menos de un segundo.

Gorton's

PASTELILLOS DE PESCADO DE BACALAO

LISTOS PARA FREIR

Pida los Pastelillos Gorton's en su Bodega.

Representante

FRANCISCO TAMAMES, S. en C.

OBRAPIA 63.—HABANA.—TEL. A-3314

CINE

LARA

PRADO Y VIRTUDES TELEFONO M-2822

HOY VIERNES 12 HOY

TARDE Y NOCHE

Regio estreno de la producción super especial de la First National (La Aristocracia de las Películas) titulada:

QUO VADIS

Interpretada por la notable estrella del arte mundo EMIL JANIGNS y 20 personas más.

Una de las mejores producciones y de mayor atracción del año.

2918 1d-12

M.E.C.D. 2016

MERCADO DE NEW YORK

(POR NUESTRO HILO DIRECTO)
(A. P.)

MERCADO DE BONOS

NUEVA YORK, marzo 11. (A. P.) Las actividades en el mercado de bonos carecieron de color hoy, ganando las emisiones moderado terreno con los bonos ferroviarios a la cabeza del movimiento. Las transacciones en general reflejaron la tendncia a mantener los valores sobre bases de inversión más bien que como motivo para la especulación.

Con la suscripción de los pesos $500.000.000 en bonos del Tesoro de los Estado sUnidos del 3.3|4 por ciento, el interés se concentró en las obligaciones del gobierno y las fluctuaciones de las cotizaciones volvieron a ser muy limitadas. Las actividades en la división extranjera fueron pequeñas, con excepción de las emisions francesas que estuvieron favorablemente influenciadas por las discusiones informales para la amortización de la deuda con los Estados Unidos.

Los círculos bancarios internacionales indican que se hacen preparativos para un gran empréstito belga, que representará el mayor financiamiento extranjero próximo. Bélgica ha completado todas las reformas preliminares para la flotación de una emisión de bonos y se espera que entable negociaciones con los banqueros dentro de algunos días.

La demanda para los bonos ferroviarios de alta cotización comprendió al New York Central, Baltimore and Ohio, Atchison y otras emisiones standard sin reducir en grado alguno la atracción de otros bonos cuyos movimientos se basaron en acontecimientos especiales.

MERCADO DE ACCIONES

NUEVA YORK, marzo 11. (A. P.) El resurgimiento de la actividad y fuerza en las acciones ferroviarias caracterizó el movimiento de alza de las cotizaciones en la sesión de hoy. Más de una veintena de divisas ferroviarias alcanzaron ganancias netas de uno a casi 6 puntos con compras aparentemente influenciadas por las noticias sobre un aumento en los fletes, en las utilidades corrientes y las perspectivas de repartos especiales de dividendo.

La compra de acciones industriales fué de carácter más selectivo Las petroleras ofrecieron una buena demostración como grupo y las transacciones del día demostraron un moderado aumento en las ventas, que subieron a 1.836.400 acciones.

Fuerza especial desarrollaron las emisiones de Chesapeake and Ohio por causa de compras influenciadas por la creencia de que las utilidades corrientes justifican un dividendo mayor, lo mismo se se vuelve a plantear la fusión Nickel Plate que en caso contrario.

Las petroleras estuvireon ayudadas por el aumento del petróleo crudo en California y por la circulación de rumores relacionados con la fusión de varias importantes compañías. California Petroleum avanzó más de 3 puntos, a 37.1|4, y Atlantic Refining 3.3|4 a 104.3|4. Standard Oil de California, Independent Oil Gas, Atlantic, Gulf and West Indies, General Asphalt, Houston Pacific y Shell Union ganaron de uno a 2.1|2 puntos.

La American Locomotive fué objeto de transacciones persiguiendo beneficios inmediatos al anunciarse que dos acciones se cambiarían por tres de la Railway Steel Spring de acuerdo con el plan aprobado por los directores para la fusión de dichas compañías. Cerró con pérdidas de 3|4 puntos. Buen apoyo de compra tuvieron Air Reduction, American International Corporation, American Linseed, Commercial Solvent B, Federal Mining and Smelting preferidas y Standard Milling, que ganaron de 3 a 6 puntos. Por otra parte American, Can, American Sugar Refining y National Cloak and Suit comunes y preferidas, estuvieron muy pesadas.

Una brusca alza en los precios del trigo caracterizó el mercado de artículos de primera necesidad.

BOLSA DE AZUCAR

	Mzo.	Myo.	Jul.	Sep	Dic.	En.	Mzo.
CIERRE ANTERIOR	230	241	252	265	273	273	274
APERTURA DE HOY	230	241	253	266	274	273	274
MAXIMO	231	242	255	267	274	273	274
MINIMO	230	237	249	261	269	271	270
CIERRE DE HOY	231	237	249	261	270	271	270

NOTICIAS

New York		Filadelfia	
American			
National	505	Atkins	515
Arbukles	495	Mc Cahan	515
Warner	505	New Orleans	520
Federal	490	Galveston	525
Savannah	505	Mchigan	505

ESTIMADO DE LA ZAFRA

Lamborn Co.	5.200.000	H. A. Himely	5.292.714
Cuban Sugar	5.089.000	Hacendados y Colonos	4.894.819
Gumá y Mejer	5.373.714		

1925 A 1926

Lamborn Co.		Guma y Mejer	
Arribos	226 115	Arribos	195.110
Exportación	119.482	Exportación	114.954
Existencia	781.969	Existencia	764.419

LAMBORN Co.

	1926		1925
ARRIBOS	93.633	ARRIBOS	72.493
DERRETIDOS	68.000	DERRETIDOS	78.000
EXISTENCIA	142.419	EXISTENCIA	93.451

AZUCAR EN ALMACEN EN NUEVA YORK ..... 202.123 SACOS

Cotización de valores azucareros

	Abre	Máxmo	Mínimo	Cierre
American Beef Sugar	31½	31½	31½	31½
Cuban Cane Sugar comunes	—	—	—	—
Cuban Cane Sugar preferidas	42⅝	42⅝	42⅝	42⅝
Cuban American Sugar comunes	25⅞	25⅞	25½	25½
Cuban American Sugar preferidas	—	—	—	—
Great Western Sugar	100¾	100¾	100¾	100¾
Manati Sugar	—	—	—	—
Punta Alegre Sugar	—	—	—	—
Puerto Rico Sugar	—	—	—	—
American Sugar	73½	73½	71¾	72⅛

MERCADO DEL AZUCAR

NUEVA YORK, marzo 11. (A. P.) El mercado del crudo estuvo desarreglado hoy con precios más o menos perturbados por la acción del mercado de futuros. Las ventas anunciadas fueron 19,000 sacos de Cuba, para entrega antes del 10 de abril a 2.5-16 centavos costo y flete a un operador; 17,000 sacos de Puerto Rico a flote, entrega la semana próxima; 5,000 sacos para entrega esta semana y 6,000 sacos el 14 de marzo, todos a las refinerías locales, a 4.02 centavos entrega, 20,000 sacos, embarque en la segunda quincena de abril a 2 5-16 centavos, 20,000 sacos, embarque en la segunda quincena de abril a 2 11-32 centavos costo y flete, a los operadores y 28.000 sacos de Filipinas a una refinería a 4,02 centavos entrega.

FUTUROS EN CRUDOS

El mercado de futuros en crudos abrió desde sin cambio a 2 puntos de alza y creró desde 1 punto más alto a 4 más bajo. Las ventas se estimaron en 36,200 toneladas. El tono estuvo firme durante las primeras horas y las posiciones activas llegaron a ganar de 1 a 2 puntos a causa de las noticias recientes anunciando un aumento de los negocios de exportación en Cuba. Al iniciarse el avance se registraron, sin embargo, muchas ventas de los operadores contra nuevas compras de Puerto Rico a 4.02 centavos y de Cuba para abril de 2 9-32 a 2 11-32 centavos.

Marzo	230	231	231	231	231
Abril	...	...	...	...	235
Mayo	241	242	237	237	237
Junio	...	...	...	...	...
Julio	253	254	249	249	249
Agosto	...	...	...	...	256
Septiembre	266	267	261	261	261
Octubre	...	...	...	...	...
Noviembre	...	...	...	...	...
Diciembre	274	274	269	270	270
Enero	273	274	270	270	270
1927 Marzo	274	274	274	274	270

AZUCAR REFINADO

El mercado del refinado estuvo anormal, aceptando negocios la mayor parte de la refinerías, para pronto embarque, a 5 centavos. Se decía que algunos negocios se habían hecho a ese precio, pero por regla general las ventas fueron pequeñas, según se cree, y el mercado se vió perturbado por rumores de ofertas mediante concsiones.

MERCADO DEL CAFE

NUEVA YORK, marzo 11. (A. P.) El mercado de futuros en café estuvo inactivo e irregular hoy, sostenida la posición de marzo por los bajistas, mientras el resto de la lista estuvo pesado, debido a las más bajas ofertas en el costo y flete Abrió la sesión de 9 a 15 puntos más bajo. Mayo descendió a 17.20 Cerró la sesión de 8 puntos neto más alto a 7 más bajo. Las ventas se estimaron en 22.000 sacos.

Mes	Cierre
Marzo	17.50
Mayo	17.35
Julio	16.70
Septiembre	16.23
Diciembre	15.88
Marzo	15.43

REVISTA DE TABACO

NUEVA YORK, marzo 11. (A. P.) Los intereses tabacaleros locales dicen que las existencias de Wisconsin de la pasada cosecha están casi agotados, pero que aún queda disponible una buena cantidad de Ohio. Continúa una buena demanda para el tabaco de Pennsylvania y Conneticut, vendiendo la primera la tripa desde 12 centavos para abajo. Los manufactureros abrigan esperanzas de que mejoren los negocios en un futuro próximo, tan pronto como se aplique la reducción de los impuestos. Las noticias de South Caroline dicen que el sistema cooperativo para el tabaco se ha abandonado por la falta de apoyo de los agricultores que se niegan a firmar.

Puerto Rico, peso actual: Grados superiores de 0.90 a 1.00 de segunda de 0.75 a 0.85; rezagos de 0.50 a 0.60.

Habana Remedios: de 0.95 a 1.05, Vuelta Abajo, de 1.05 a 1.15; de segunda de 0.75 a 0.85 de tercera de 0.55 a 0.65.

Wisconsin, peso marcado: Siminte de la Habana B, de 0.20 a 0.22; bandas del Norte de 0.40 a 0.45; bandas del Sur de 0,25 a 0.35.

Ohio peso actual: Gebhardt B. de 0.25 a 0.28; Little Dutch de 0.25 a 0.30; Zimmer de 0.25 a 0.30, tripa de Ohio de 0.07 a 0.10.

Pennsylvania peso actual: tripa de hoja ancha de 0.08 a 0.10; hoja ancha B 0.25.

Conneticut, peso marcado: semilla de la Habana de 0.08 a 0.10; capas medianas de 0.60 a 0.65; capas oscuras de 0.30 a 0.40; segundas de 0.50 a 0.60; segundas cortas, de 0.30 a 0.40; capas claras de 0.90 a 1.25; tripa del estado de Nueva York, de 0.08 a 0.10.

Hoja ancha: capas claras de 0.90 a 1.25; capas medianas de 0.60 a 0.80, capas oscuras de 0.35 a 0.50; segundas largas de 0.60 a 0.85; segundas cortas de 0.40 a 0.55; segundas número 2, de 0.30 a 0.50.

BOLSA DE NUEVA YORK

	Cierre		
American Ice	124½	Ajax Rubber	11⅞
Amer. Agriculture Chem.	27¼	American Smelting Ref.	131½
Amer. Agriculture pref.	81	American Sugar Ref. Co.	72¼
American Beet Sugar	31½	American Woolen	33¾
American Can	311⅞	Baldwin Locomotive Works	109½
Atlantic Coast Line	228	Baltimore & Ohio	91¾
Allis Chalmers	66⅛	Bethlehem Steel	42¾
American Car Foundry	102¾	Calf Pet.	36¾
American For Pow.	27.	Canadian Pacific	156¾
Atlantic Gulf & West I.	45½	Cerro de Pasco	64
Associete Oil	58½	Chesapeake & Ohio Ry.	132¾
American International	42⅞	Chic. & N W.	70½
American Locomotive	105	C., Rock I & P.	48¾
		Chile Copper	33½
		Coca Cola	141¾

VALORES DE NEW YORK

BONOS
$10.051.000

ACCIONES
1.862.600

CHEQUES
$959.000.000

Consolidated Gas	95⅞
Corn Products	39⅛
Continental Can	81¼
Crucible Steel	72¼
Cuban American Sugar New	25½
Cuban Cane Sugar pref	42⅜
Davidson	36⅛
Delaware & Hudson	165¾
Dodge Motors com.	36½
Dodge Motors pref.	86⅞
Du Pont	221¾
Erie	29⅝
Elec. Light Pow	33½
Famous Players	133¾
Fisk Tire	19¾
F L M.	48⅜
General Asphalt	67⅞
General Motors	125½
Goodrich	65¾
Great Northern	73⅜
Gulf Stats Steel	7.
General Electric	328½
Hudson Motor Co.	113½
International Combustion	46⅜
Illinois Central R. R.	117⅞
International Paper	54
Internat'l Tel. & Tel.	120¼
Indepndent Oil & Gas	26¾
Jordan Motors	54⅞
Kansas City Southern	41⅝
Kelly Springfield Tire	17⅞
Kennecott Copper	54⅝
Moon Motor	33⅝
Mongomey Ward	72¼
Missouri Pacific Railway	32¼
Marland Oil	56¾
Mack Trucks Inc.	126
May Stores	124
N Y Central & H River	128¾
N Y N H & H.	38
Northern Paccific	72
National Biscuit	82¾
Norfolk & Western Ry	152½
Pacific Oil Co.	57⅞
Pan Am. Pt. class "B"	68⅛
Pensylvannia	52¼
Pierce Arrow com.	33¼
Pierce Arrow pref.	96½
Packard Motors	37¾
Pure Oil	28⅝
Pullman	158
Postum Cereal Comp. Inc	92¾
Phillips Petroleum Co.	46¾
Radio	38½
Reading	86
Republic Iron & Steel	57
Remington	108½
St. Louis & St. Francisco	95
Seaboad ar Line com.	40½
Sears Roebuck	208
Sinclair Oil Corp.	23½
Southern Pacific	100½
Southern Railway	115¼
Studebaker Corp	58½
Stdard. Oil (of New Jersey).	42½
Sims Petroleum	24¾
Stewart Warner	83¾
Sloos Sheffield	118½
Savage Arms	86⅝
Texas Co.	52¾
Texas & Pac.	53½
Timken Roller Bear Co.	52¼
Tobacco Prod.	109⅝
Union Pacific	145½
U S Industrial Alcohol	55¼
U S Rubber	75¾
U S Steel	126¼
Vanadiun	30
Wabash com.	43⅞
Wabash pref.	73½
Westinghouse	72¼
Willys-Over	27¾
White Motors	77⅜
Woolworth	186¼

BONOS CUBANOS

NUEVA YORK, marzo 11.—(AP).

	Alto	Bajo	Cierre
Cuba 5 1|2 s. 1953	102¼	102¼	102¼
Cuba Ex. 5 s. 1904	100½	100½	100½
Cuba Ex. 5 s. 1949			98½
Cuba Ex 4½ s. 1949			89½
C. Railroad 5 s 1925	92¼	92	92
Hav. Elec. 5 s 1925			95¼

VALORES AZUCAREROS

NUEVA YORK, marzo 11.—(AP)

	Alto	Bajo	Cierre
A. Sugar. Ventas 8,400	74¾	71¾	72⅛
C. A. Sugar.— Ventas 600	25⅞	25½	25½
C. Cane Sugar. Ventas 1300	9¼	8⅞	8⅞
C. Cane S. pf. Ventas 500	42⅜	41½	42
P. Alegre Sug. Ventas 100	39⅜	39⅜	39⅜

BONOS DE LA LIBERTAD

NUEVA YORK, marzo 11.—(AP)

	Alto	Bajo	Cierre
3 1|2	101	101	101
1o. 4 por 100.			
2o. 4 por 100.			
1o. 4 1|4	102.9	102.7	102.7
2o. 4 1|4	100.27	100.24	100.25
3o. 4 1|4	101.6	101.5	101.5
4o. 4 1|4	102.18	102.15	102.18
U. S. Try 4 s	104.8	104.5	104.5
U. S. 4 1|4	107.26	107.21	107.21
In Tel and Tel	121	120	102 ¼

BONOS INTERNACIONALES

NUEVA YORK, marzo 11.—(AP)

	Alto	Bajo	Cierre
Burdeos 6 % 1919			85
Lyon, 6 % 1919	85	85	85
Marsella, 6 % 1919	85	84½	85
Alemania, 7 % 1949	102¾	102⅝	102⅝
Francia, 7 % 1949	89⅞	89½	89⅝
Holanda, 6 % 1954	104	103¾	103¾
Argentina, 6 % 1957	99¼	98½	99¼
Chile, 7 % 1942	101⅛	101	101
Checo Eslovaquia, 8 % 1951	102	101⅝	102

PLATA EN BARRAS

NUEVA YORK, marzo 11.—(AP)
Plata en barras 66⅛

BOLSA DE MADRID

MADRID, marzo 11.—(AP)
Las operaciones del día fueron las siguientes:
Libra esterlina: 34.47 pesetas.
Franco: 26.50 pesetas.

BOLSA DE BARCELONA

BARCELONA, marzo 11.—(AP)
El dollar se cotizó a 7 08.5 pesetas.

BOLSA DE PARIS

PARIS, marzo 11.—(AP)
Los precios estuvieron hoy irregulares.

Entradas de Cabotaje

Manifiesto 961. Goleta cubana MARIA DEL CARMEN, padrón Bosch, procedente de Cabañas.
Con carga general.

Manifiesto 96. Goleta cubana HERMOSA GUANERA, patrón Rico, procedente de La Fe.
Con carga general.

Manifiesto 963. Goleta cubana MARTA, patrón Lloret, procedente de La Fe.
Con carga general.

Manifiesto 964. Vapor cubano HABANA, capitán Jaume, procedente de Santiago de Cuba y consignado a la Empresa Naviera de Cuba.
Con carga general.

Manifiesto 965. Vapor cubano LAS VILLAS, capitán Martín, procedente de Santiago de Cuba y consignado a la Empresa Naviera de Cuba.
Con carga general.

Manifiesto 966. Vapor cubano CAIBARIEN, capitán Lancara, procedente de Caibarién y escalas y consignado a la Emprera Naviera de Cuba.
Con carga general.

Manifiesto 967. Goleta cubana SOFIA, patrón Lloret, procedente de La Fe.
Con carga general.

Manifiesto 968. Goleta cubana ANGELA, patrón García, procedente de Antilla.
Con carga general

Manifiesto 969. Goleta cubana MARIA, patrón Maura, procedente de Banes.
Con azúcar.

Manifiesto 970. Goleta cubana UNION, Patrón Arbona, procedente de Cárdenas
Con carga general.

Manifiesto 971. Goleta cubana AGUILADEORO, patrón Mayans, procedente de Banes.
Con azúcar.

Manifiesto 972. Goleta cubana JOSEFINA, patrón Esteca, procedente de Canasí.
Con azúcar.

Manifiesto 973. Goleta cubana NATALIA, patrón Mauri, procedente de Banes.
Con azúcar.

Manifiesto 974 Goleta cubana CABALLO MARINO, patrón Mas, procedente de Río Blanco.
Con azúcar.

Manifiesto 976. Goleta cubana MARIA TORRENT, patrón Ferrer, procedente de Río Blanco.
Con azúcar.

Renta del 3 por 100: 49.40 frs.
Cambios sobre Londres: 134 frs.
Empréstito del 5 por 100: 57.20 frs.
El dollar se cotizó a 27.55 frs.

BOLSA DE LONDRES

LONDRES, marzo 11.—(AP)
Consolidados por dinero: 54 5|8.
United Havana Railway: 82.
Empréstito británico del cinco por 100: 101 1|2.
Empréstito Británico del 4 1|2 por 100: 95 3|8.

CAMBIOS

NUEVA YORK, marzo 11.—(AP)
INGLATERRA: Libra esterlina: Par 4.86 5|8 por soberano.
Demanda ..... 4.85.11|16
Cable ..... 4.86. 1|8
Sesenta días ..... 4.81. 3|4
ESPAÑA: Par 19.3 centavos por peseta.
Demanda 14.09½
FRANCIA: Par 19.3 centavos por franco.
Demanda 3.62
Cable 3.62½
SUIZA: Par 19.3 centavos por franco.
Demanda 19.25
BELGICA: Par 19.3 centavos por franco.
Demanda 4.54
ITALIA: Par 19.3 centavos por lira.
Demanda 4.01⅝
Cable 4.01⅝
SUECIA: Par 26.8 centavos por corona.
Demanda 26.80
HOLANDA: Par 40.2 centavos por florin.
Demanda 40.05
GRECIA: Par 19.3 centavos por dracma.
Demanda 1.36½
NORUEGA: Par 26.8 centavos por corona.
Demanda 21.67
DINAMARCA: Par 26.8 centavos por corona.
Demanda 26.10
CHECOESLOVAQUIA: Par 20.5 centavos por corona.
Demanda 2.96
YUGOESLAVIA: Par 19.3 centavos por dinar.
Demanda 1.76
RUMANIA: Par 19.3 centavos por lei.
Demanda 0.43⅝
POLONIA: Par 19.3 centavos por zloty.
Demanda 13.00
ALEMANIA: Par 23.82 centavos por marco.
Demanda 23.80
AUSTRIA: Par 14.07 centavos por chelin.
Demanda 0.14
CHINA: Par $1.0278 por tael.
Demanda 73½
JAPON: Par 49.8 centavos por yen.
Demanda 45¼
ARGENTINA: Par 42.44 centavos por peso.
Demanda 40.25
BRASIL: Par 32.45 centavos por mil reis papel.
Demanda 14.56
MONTREAL: Par 100 centavos por dollar.
Demanda ..... 99.11|16

MERCADO DE VIVERES

NUEVA YORK, marzo 11.—(AP)—En este mercado se cotizaron hoy los siguientes artículos:
Trigo número 2, rojo de invierno, por bushel 1.90 7|8.
Trigo número 2, duro de invierno, por bushel 1.85 7|8.
Maíz para la exportación, por bushel 82 1|2.
Avena blanca, por bushel de 0.48½ a 0.54.
Centeno número 2, por bushel, a 1.01 1|2.
Afrecho f o b Minneapolis, por tonelada 21.50 a 22.50.
Harina de primavera, por barril de 8.50 a 8.85.
Heno número 2, por tonelada, de 24.00 a 26.00
Maneca refinada por libra 16.70.
Aceite por libra 12.50.
Grasa amarilla por libra de 8 3|8 a 8 1|2.
Aceite de semilla de algodón, por libra a 12.35.
Papas número 1 por barril de 7.50 a 8.50.
Frjoles por libra 9.25.
Cebollas número 1 amarillas, por bushel de 1.50 a 3.25.
Arroz Fancy, por libra, de 8.90 a 8.50.
Bacalao por libra de 9.50 a 11.50.

JULIO B. FORCADE

(ESPECIALISTA EN BONOS)

Miembro de la Bolsa de la Habana

VENDO

ACCIONES PREFERIDAS DE LA HABANA ELECTRIC & UTILITIES CO., DEL 5 POR CIENTO. A LOS TIPOS ACTUALES PRODUCEN ALREDEDOR DE 7¼ POR 100.

Teléfono A-4983

Oficinas: Banco Nacional 226-227-228

ZAFRA DE CUBA 1925-1926

Arribos, Exportación, Consumo y Existencia en todos los puertos de la Isla, en la semana que termina en Marzo 6 de 1926, y totales hasta esa fecha.

SEIS PUERTOS

Toneladas (2.240 lbs.)

	C. moliendo	Arribos.	Export.	Consumo	Exist.
Habana	18	14.996	12.279	—	34.014
Matanzas	18	21.754	1.482	—	126.532
Cárdenas	17	23.964	6.911	714	122.960
Cienfuegos	18	12.794	8.107	—	34 860
Sagua	12	11.675	4 499	—	48.867
Caibarién	14	18.534	13.104	43	48.116
	98	102.724	46 373	757	415.379
Anterior		634.315	262 359	11.171	—
Total hasta la fecha		737.039	309.732	11.928	415.379

OTROS PUERTOS

	C. moliendo	Arribos.	Export.	Consumo	Exist.
Nuevitas	10	8.158	4.235	—	39.784
Puerto Tarafa	13	37.429	18.142	—	129.754
Manatí	1	3.523	—	—	31.335
Puerto Padre	2	8.106	3.614	—	27 383
Gibara	1	1 102	—	—	5.057
Banes	1	3.195	3.292	17	17.227
Antilla	9	12.527	7.875	—	52.365
Tanamo	1	805	—	—	4.359
Guantánamo	9	9.025	1.429	—	30.903
Santiago de Cuba	7	4.090	—	—	15.257
Manzanillo	9	6.524	5.019	—	33.306
Santa Cruz del Sur	3	12.757	12 757	—	—
Júcaro	6	9.603	9.603	—	—
Zaza	2	—	—	—	—
Trinidad	2	1.245	714	90	9.783
	76	117.999	66.680	107	396.523
Anterior		890.869	544.486	1.078	—
Total hasta la fecha		1.008.868	611.166	1.185	396.523

TODA LA ISLA

	C. moliendo	Arribos.	Export.	Consumo	Exist.
Semana	174	220.723	113.053	864	811.902
Total hasta la fecha		1.745.907	920.898	13.113	811.902

COMPARACION CON LAS ZAFRAS DE 1924-1925, 1923-1924

	C. moliendo	Arribos.	Export.	Consumo	Exist.
Marzo 7 1925	178	1.805.921	1 086.434	23.286	696.201
Total hasta: Marzo 8 1924	178	1.610.630	1.067.414	15 666	527.520

NOTA: Consumo, se refiere al azúcar llegado a los puertos y tomado para el consumo y es aproximado. Del azúcar consumido en el interior sin haber entrado en los puertos y que puede ascender a unas 30.000 toneladas por año, se dará cuenta al final de la zafra

Habana, Marzo 6 de 1926.

H. A. HIMELY.

Cuba 76-78. Apartado 93.

EXPORTACION DE AZUCAR

ZAFRA 1925-1926.—SEMANA MARZO 6 1926 Y COMPARACION CON 1923-24 Y 1922 23.

Toneladas 2.240 libras.

	Semana.	Total a la fecha. 1925-26	Total igual 1924-25	Total igual 1923-24
Puertos al Norte de Hateras	60.863	545.946	578.622	723 510
Nueva Orleans	14.984	102.818	141.812	95.607
Galveston, Texas City Houston	5.570	54 798	46.536	25.020
Savannah	4.480	50 448	60.042	27.675
P. Interiores E. U.	1 099	6 163	8.874	6.622
Canadá	—	2 214	23.374	30.006
Reino Unido	5.157	61.931	162 980	133 627
Francia	—	35.309	21.542	13.960
España e Islas Canarias	—	—	—	—
Otros países de Europa	—	27.843	17.358	8.262
México, las Antillas y Sur América	—	71	2.492	—
Japón y China	8.257	27.28	15.842	6.143
Australia y Nueva Zelandia	—	6.138	—	—
Egipto, etc.	—	—	—	—
	113.053	920.898	1.086.434	1.067.444

H. A. HIMELY.

ZAFRA DE CUBA DE 1925-1926

SEMANA TERMINADA EL 6 DE MARZO DE 1926

Centrales moliendo		Entradas	Exportación	Existencias
Seis puertos	98	102.724	46.373	415.379
Otros puertos	76	117.999	66.680	396.523
	174	220.723	113.053	811.902

TOTALES HASTA LA FECHA COMPARADO CON LA ZAFRA DE 1924 1925

Marzo 6-1926-174	1.745.907	920.898	811.902
Marzo 7-1925-178	1.805.921	1.086.434	969.201

EXPORTACION DE LA SEMANA

Norte de Hatteras	60.863
New Orleans	14.984
Savannah	9.480
Galveston	5.570
Puntos interiores E. U.	1.099
Reino Unido	7.643
Francia	5.157
China	8.257
	113.053

ZAFRA DE CUBA 1924-1925

EXISTENCIAS 3.749

H. A. HIMELY.

UNION HISPANO AMERICANA DE SEGUROS, S. A.

SECRETARIA

En cumplimiento de lo dispuesto en el artículo trigésimo sexto de los Estatutos de esta Compañía, y según acuerdo del Consejo de Administración, se convoca por este medio a los señores accionistas, para la Junta General ordinaria, que deberá celebrarse el día treinta y uno del presente mes de Marzo, a las tres de la tarde, en el edificio social, Amargura 31 altos, con el fin de proceder a la renovación del Consejo de Administración, dar cuenta detallada de sus actos, del estado de la Compañía, de las operaciones practicadas, del movimiento de fondos de los balances y de cuantos datos le fueren pedidos.

Con tal objeto los señores accionistas que lo sean con treinta días de anticipaciós, podrán examinar la contabilidad y antecedentes de los expresados balances y documentos mediante la exhibición que de ellos se les hará en las oficinas de la Compañía, en la forma dispuesta en los Estatutos.

Se advierte conforme al artículo trigésimo cuarto de dichos Estatutos, que la Junta se celebrará con el número de acciones representadas, cualquiera que éste sea, y que sólo tendrán derecho para asistir a la misma los accionistas que con dos días de anticipación por lo menos, depositen a su nombre alguna acción en poder del Secretario.

Habana, marzo 9 de 1926.

Dr. Gustavo A. TOMEU,
Secretario.
2873—3 d. 10

Suscríbase al "DIARIO DE LA MARINA"

MANIFIESTOS

Continuación del manifiesto No. 2197, perteneciente al vapor americano SIDNEY, procedente de New York capitán Miller, y consignado a W. H. Smith.

Barbarzan y Pujol; 3 idem floreros
A T: 1 idem perfumería.
J Pineda Co: 2 idem vaporizadores
M Y G: 1 idem jabon.
M Soriano: 7 cajas películas; 4 id idem.
M López: 1 fardo muestras.
N García: 12 cajas clavos.
Quintana Co: 6 cajas muebles.
Diez García Co: 6 cajas perfumería
J Parajon Co: 3 idem formas.
Lopez Bravo Co: 1 idem crespones
J Gomez: 1 idem sombreros
J C Pin: 8 idem perfumería
J Muñiz: 14 idem jabon.
M C: 1 idem anuncios
M P P: 1 idem botones
M: 1 idem sombreros
E E: 5 barriles aceite.
H N: 6 idem idem
R R: 14 tamobres idem
H B Co: 1 caja accesorios auto.

DE MALAGA

VIVERES:
Zabaleta y Co.: 75 cajas vino.
R. Argüelles: 102 id id.
F. Soto: 150 id id.
M. Cabrera y Co.: 30 id id; 125 id. aguardientes.
Ruiz Albert: 23 id id; 25 id vino; 21 bultos efectos.
Casavielle Hno.: 1 id id; 1 bocoy vino.
F. Flores: 19 cajas id; 4 id aguardiente; 1 id efectos.
Más y Co.: 200 cajas aceite
Santeiro y Co.: 200 id id.
Galbán Lobo y Co.: 100 id id.
Vda. Lamigueiro: 50 id id.
Canadian Am. Trading: 50 id pasas.
J Astorqui y Co.: 125 id id.
A. Pérez: 75 id id.
Gutiérrez Alba: 20 cajas vino.

DE CADIZ

VIVERES:
Framil: 275 cajas coñac.
Orts y Co.: 500 id id.
Echevarri y Co : 75 id id.
Santeiro y Co.: 750 id id; 150 id vino.
J. R.: 55 id id; 195 id coñac.
R. Larrea y Co.: 275 id id; 75 id vino.
R. L.: 40 id id; 105 id cañac.
Tauler Sánchez y Co.: 22 id id.
J. Gallarreta y Co.: 100 id id; 50 id vino.
J. M Ruiz y Co.: 50 id id.
Santamaría y Co.: 10 botas id; 31 bultos botellas y accesorios.
Isla Gutiérrez y Co: 135 cajas vino; 2 id muestras.
A Rico: 1 bocoy vino.
Rivera y Co.: 1 id id.
C. M. S.: 50 cajas coñac.
J. P. F. y Co.: 25 id id
F. C.: 250 id id; 40 id vino.
M. F. C.: 50 id coñac.
N. C.: 60 id id.
U. M.: 25 id id.
Villamil M.: 3 cajas vino.

DE SEVILLA

VIVERES:
Dalmau Sanso y Co.: 40 bocoyes aceitunas.
J. Gallarreta y Co.: 65 cajas id.
F. Tamames: 40 id id.
Codina y Pérez: 10 bocoyes id; 10 cajas aceite.
A. C.: 250 id id.
J. Astorqui y Co : 650 id id.
J. Calle y Co.: 100 id id.
F. García y Co.: 300 id id.
S. C.: 250 id id.
Viadero y Co.: 200 id id.
Riza Menéndez y Co.: 100 id id.
R. Snárez y Co : 200 id id.
Ginzález Suárez: 250 id id.
B. A. H.: 50 id id.
H. Martínez: 125 id id.
Orts y Co.: 150 id id.
Estrada Salsamendi: 100 id id.
Menéndez Pavón y Co.: 50 id id.
M. Muñoz y Co.: 200 cajas, 30 atados aceitunas.
J Pallot: 4 cajas aceite; 24 atados 85 cajas aceitunas.
G. Librero: 10 bocoyes id.
N. Merino: 25 id id.
Pons Cobo y Co.: 8 barricas; 440 atados losetas.
J. Ringling: 1.050 id id.
Manifiesto 2.200. Vapor americano NORTH LAND, capitán Crosby, procedente de Key West, consignado a R. L. Brannen.
En lastre.
Manifiesto 2.201. Vapor americano MANCHURIA, capitán Munro, procedente de San Francisco y escalas, consignado a la West Indies Shipping Cía.
Con carga en tránsito.
Manifiesto 2.202. Vapor americano PARISMINA, capitán Ritchie, procedente de Colón y escalas, consignado a P. Du Vinage.
Con 35.000 racimos plátanos para New Orleans.
Manifiesto 2.203. Vapor inglés Orcoma, capitán Doming, procedente de Liverpool y escalas, consignado a Dussaq y Ca.

DE LA PALLICE

VI

MERCADO DE LA HABANA

BOLSA LOCAL

Con tono algo más firme pero con escaso movimiento rigió ayer el mercado local de valores.

Fuera de pizarra se operó a base de contado en varias clases de acciones y emisiones de bonos.

Las acciones de la Internacional rigieron de alza, y más firmes las de los ferrocarriles Unidos.

Flojos los valores de la Compañía azucarrea Cuba Cane.

Las acciones de la Cuban Telephone permanecen poco activas.

Con tono irregular las acciones de la Empresa Naviera de Cuba.

Los bonos de Cuba rigen firmes, los industriales y Eléctricos también permanecen con precios firmes.

Cerró el mercado inactivo.

BOLSA DE LA HABANA

COTIZACION OFICIAL

Habana, marzo 11 de 1926.

BONOS Y OBLIGACIONES INSCRIPTOS EN LA BOLSA DE LA HABANA
Valor: $82.892.520.00

	Capital	Interés	Cupón	Comp.	Vend.
R. Cuba 1904 Speyer..	$35.000.000	% 5	M S	99¼	105
R. Cuba 1905 D. I....	11.169.800	% 5	M N	96¼	98½
R. Cuba 1904 4 1|2 ..	16.500.000	% 4	F A	89	—
R. Cuba 1914 Morgan	10.000.000	% 5	F A	97	—
R. Cuba 1917 Puertos.	7.000.000	% 5	M N	96	98⅞
R. Cuba 1923 5 1|2 ..	50.000.000	% 5½	E15J15	103	104½
R. Cuba 1923 5 1|2 ..	6.183.000	% 6	E.A.J.O	102	—
Ayto. Habana 1a. hip	2.655.000	% 6	E.A.J.O	99	105
Ayto. Habana 2a. hip	4.000.000	% 6	E J	92	103
Banco Territorial . ..	400.000	% 8	J y D	85	97
Calzado	2.000.000	% 7	E J	101	—
Cerv. Internacional . .	700.000	% 6	Mz. 30	—	—
Cs. Az. Ciego Avila..	1.500.000	% 7	J y D	—	—
Acto. Cienfuegos. . .	200.000	% 6	J y D	41	—
Cs Curtidora	4.000.000	% 6	J y D	109	120
Gas y Electricidad . .	349.070	% 8	F A	—	—
Gibara	8.972.561	% 5	F A	97¼	100
H. Electric (Cons.)..	25.000.000	% 5	M S	94	100
H. Electric (H. g.)..	2.500.000	% 7	A y O	43½	50
Cs. Licorera	2.600.000	% 6	A y O	56	59
Manufacturqra..	300.000	% 6	F A	47	77
Matadero Industrial. .	300.000	% 8	J D	—	—
Nacional de Hielo . .	3.000.000	% 6	J y D	102	106½
N. F. de Hielo (bonos)	3.000.000	% 7	J y D	101½	103
N. F. de Hielo (obli.)	3.000.000	% 6	E J	—	—
Noroeste..	500.000	% 8	F15A15	100	110
Papelera serie A . . .	800.000	% 8	M N	80	90
Papelera serie B. . .	1.500.000	% 6	E J	—	—
Eléctrica Santiago. . .	2.000.000	% 5	E J	90	—
Teléfono..	2.500.000	% 5	E J	—	—
Teléfono (Conv. Col.)	3.830.000	% 5	E J	80	—
Unidos	2.000.000	% 8	D.M.J.S	—	—
Urbanizadora					

ACCIONES
Valor inscripto: $283.014.800.00

	Capital	Comp.	Vend.
Compañía Cubana de Accidentes . . .	$ 250.000	—	—
Banco Agrícola de Puerto Príncipe..	320.000	—	—
Banco Territorial de Cuba	5.000.000	30	80
Banco Territorial de Cuba (benef.)..	5.000.000	1	—
Calzado, preferidas	400.000	21	35
Cervecera Internacional (preferidas).	1.000.000	135	—
Compañía Azucarera Ciego de Avila..	1.200.000	—	—
Acueducto de Cienfuegos	1.000.000	—	—
Constancia Copper Company	1.000.000	—	—
Compañía Constructora (preferidas).	2.000.000	—	—
Compañía Constructora (comunes) ..	3.000.000	—	—
Cuba Cane Sugar (preferidas)	50.000.000	35	—
Cuba Cane Sugar (comunes)	50.000.000	7	—
Cuban Railroad (preferidas)	10.000.000	70	—
Cuban Central (preferidas)	900.000	—	—
Cuban Central (comunes)	900.000	—	—
Cuban Tire R. Co. (preferidas)	781.700	—	—
Cuban Tire R. Co. (comunes)	2.563.400	—	—
Compañía Curtidora Cubana	300.000	4	—
Ferrocarril Gibara y Holguín	400.000	—	—
Havana Electric (preferidas)	21.000.000	114	—
Havana Electric (comunes)	15.000.000	228	—
Compañía Industrial de Cuba	250.000	—	—
Ca. Jarcia de Matanzas (preferidas).	2.500.000	97⅝	99
Ca. Jarcia de Matanzas (comunes) ..	3.500.000	41½	43¾
Compañía Licorera (comunes)	8.000.000	1¾	2½
Lonja Comercio Habana (preferidas)	200.000	100	—
Lonja Comercio Habana (comunes) ..	200.000	150	—
Manufacturera Nacional (preferidas).	5.000.000	7¾	9
Manufacturera Nacional (comunes) ..	6.000.000	2¾	4
Matadero Industrial	1.000.000	—	—
Empresa Naviera (preferidas)	2.000.000	68	71¾
Empresa Naviera (comunes)	4.000.000	11	15
Nueva Fábrica de Hielo	3.000.000	400	—
Nacional de Perfumería (preferidas).	1.400.000	70	80
Nacional de Perfumería (comunes)..	1.850.000	12	20
Ca. Cubana de Pesca (preferidas) ..	1.000.000	100	—
Ca. Cubana de Pesca (comunes)	1.500.000	28	40
Banco de Préstamos	500.000	—	—
Eléctrica de Santiago de Cuba	1.500.000	—	—
Eléctrica de Sancti Spíritus	39.800	—	—
Cuban Telephone (preferidas)	2.000.000	103	—
Cuban Telephone (comunes)	5.000.000	100	—
Teléfono Internacional	25.000.000	118½	125
The Trust Company of Cuba	5.000.000	—	—
F. C. Unidos y A. de Regla	6.859.970	90¼	91
Union Oil Company	1.000.000	5	10
La Unión Nacional (preferidas)	750.000	—	—
La Unión Nacional (beneficiarias) ..	750.000	—	—
Ca. Urbanizadora (preferidas)	1.500.000	—	—
Ca. Urbanizadora (comunes)	3.500.000	—	—
Metropolitan Auto	200.000	120	—

NOTA.—Es de observarse que en la Bolsa de la Habana solamente dos Compañías azucareras cotizan sus valores: la Compañía Azucarera Ciego de Avila y la Cuban Cane Corporation. En cambio, obsérvese el número de Compañías azucareras que cotizan sus valores en la Bolsa de Nueva York. Véase dicha información. El montante total de los valores inscriptos en la Bolsa de la Habana, incluyendo los bonos de la Deuda Pública, asciende a $460.930.021.

LONJA DEL COMERCIO DE LA HABANA

COTIZACION OFICIAL PARA VENTAS AL POR MAYOR Y AL CONTADO, DE AYER, 11 DE MARZO

ACEITE:	
Oliva latas 23 libras qq	18.50
Semilla de algodón, caja, de 15.00 a	16.00
AFRECHO:	
Fino harinoso qq. de 2.60 a	3.25
AJOS:	
Capadres morados..	0.50
Capadres bañolas de 0.50 a ..	1.10
Primera 45 mancuernas	0.30
Chilenos de 0.50 a..	1.25
Murcianos..	—
ARROZ:	
Canilla viejo quintal..	6.25
Salgon largo número 1 qq..	4.80
Semilla S. Q. quintal..	4.50
Siam Garden número 1 qq..	—
Siam Garden extra 5 por 100 quintal	6.25
Sam Garden extra 10 por 100 quintal	5.75
Siam brilloso qq. de 5.75 a..	7.00
Valencia legítimo quintal de 5.75 a..	6.25
Italiano tipo Valencia qq. ..	—
Americano partido qq.... ..	—
AVENA:	
Blanca quintal	2.60
Canadá..	—
AZUCAR:	
Refino primera qq..	—
Refino primera Hershey.. ..	3.35
Centrifugado Providencia qq....	2.90
Turbinado corriente qq	—
Cent. Providencia qq..	2.35
Cent. corriente qq..	2.20
BACALAO:	
Noruega caja	—
Escocia caja	11.50
Aleta negra caja	—
Alaska caja	—
BONITO Y ATUN:	
Caja de 15.00 a	—
CAFE:	
Puerto Rico qq de 37 a	22.00
País qq. de 25.00 a	41.00
Centroamérica qq de 37 a ..	36.00
Brasil qq. de 26.00 a..	38.00
CALAMARES:	36.00
Caja de 8.75 a..	15.00
CEBOLLAS:	
1|2 huacales americanas	2.50
En huacales gallegas..	—
1|2 huacales gallegas	—
En sacos americanas	5.00
Del país 1|2 huacales..	—
País ristras..	—
Murcianas 1|2 huacales	—
Valencianas	—
CHICHAROS:	
Quintal	6.50
FIDEOS:	
País quintal	8.25
FRIJOLES:	
Negros país quintal	13.50
Negros arribeños qq	—
Negros orilla qq	—
Negros Santo Domingo	12.00
Colorados largos americanos, quintal	12.00
Colorados chicos qq	7.00
Rayados largos qq	6.00
Rosados California qq	7.25
Carta qq. de 6.00 a	10.00
Blancos medianos qq	4.00
Blancos marrows europeos ..	6.50
Blancos marrows Chile	—
Negros americanos	—
Colorados europeos..	10.75
GARBANZOS:	
Gordos sin cribar qq	11.50
HARINA:	
De trigo, según marca, saco de 3.75 a	12.00
De maíz país quintal	3.50
HENO:	
Americano quintal..	2.25
JAMON:	
Paleta qq. de 23.00 a..	26.00
Pierna qq. de 34.50 a	42.00
MANTECA:	
Primera refinada en tercerolas quintal	19.97½
Menos refinada quintal.. ..	19.72½
Compuesta quintal..	16.50
MANTEQUILLA:	
Danesa, latas de media libra, quinta	73.00
Asturiana, latas de 4 libras, quintal de 35.00 a	58.00
MAIZ:	
Argentino colorado quintal ..	2.40
Estados Unidos qq..	2.20
Dominicano	—
País quintal..	—
PAPAS:	
En barriles	—
En sacos americanas..	9.00
En sacos del país de 6.00 a	6.25
En tercerolas Canadá..	9.00
Semilla Bliss	—
Tercerolas Halifax..	—
Príncipe Eduardo saco de 180 libras	9.00
Príncipe Eduardo saco de 90 libras	4.75
Isleñas	—
PIMIENTOS:	
Españoles 1|4 daja	8.00
QUESO:	
Patagrás, crema entera, quintal, de 34.00 a	37.00
Media crema quintal	22.00
SAL:	
Molida saco..	2.00
Espuma saco de 1.20 a	1.60
SARDINAS:	
Espadín Club 30 m|m caja ..	3.20
Espadín planas 18 m|m caja.	—
Chicharros	—
TASAJO:	
Surtido quintal..	16.50
Pierna quintal	18.50
TOCINO:	
Barriga quintal	23.00
TOMATES:	
Españoles natural 1|4 caja..	5.25
Puré en 1|4 caja	4.75
Puré en 1|8 caja	3.00
Natural americano un kilo ..	3.75

MERCADO DE FLETES

COMPENSACIONES

	100 libras	
Costa Norte a Filadelfia.	13½	14½
Costa Norte a Galveston	12½	13½
Costa Norte a N. Orleans	12	13
Costa Norte a New York	13½	14½
Costa Norte a Halifax ..	—	—
Costa Norte a St. John.	—	—
Costa Norte a Savannah..	—	—
Costa Norte a Boston ..	15½	16½
Costa Sur a Filadelfia ..	15½	16½
Costa Sur a New York ..	15½	16½
Costa Sur a New Orleans	13	14
Costa Sur a Galveston....	13½	14½
Costa Sur a Boston.... ..	17½	18½
Costa Sur de Galveston..	—	—
Costa Sur a St. John....	—	—
Costa Sur a Halifax	—	—
Costa Sur a Boston	17½	18½

NOTA.—Estas cotizaciones son exclusivamente sobre azúcar.

CLEARING HOUSE

Las compensaciones efectuadas ayer entre los Bancos asociados al Habana Clearing House ascendieron a la cantidad de $3.733.667.02.

FRANCO

SE COTIZO A RAZON DE

27 FRANCOS
39 CENTIMOS

DOLLAR

REAL ESTATE

CASAS, SOLARES, HIPOTECAS

El mercado de Venta quieto.

Hipotecas: $15,000 %9 Solar en Hospital. $15.000 %12 en Santa Marta.

Venta: casa situada en Zulueta, antiguas Murallas en $65.000.

COMISION TEMPORAL DE LIQUIDACION BANCARIA

ACUERDOS TOMADOS EN LA SESION DE AYER

Presidida por el Ldo. Jesús Ma. Barraqué celebró sesión la Comisión Temporal de Liquidación Bancaria, en la que se aprobó el pago de derechos fiscales hecho por la Junta Liquidadora de H. Upmann y Cía. por la adjudicación hecha a favor de la Junta en el juicio seguido en el Juzgado de primera instancia del Oeste contra la sociedad Betancourt y Cía. en cobro de pesos. Asimismo se aprobó la designación del Vocal de esa Junta Sr. Alberto Baljé para que asesorado por el Letrado Dr. Pichardo, tome posesión de los bienes que han sido adjudicados, encareciéndoseie que haga constar en el acto de la toma de posesión el estado en que se encuentran dichos bienes.

Por ser asunto de la exclusiva competencia de la Junta, la Comisión simplemente se dió por enterada del acuerdo de la Junta del Banco Nacional declarando que el Fondo de Empleados de dicho Banco debe considerarse como un fondo de dominio ajeno y por tanto separado de la masa de la quiebra.

Igualmente quedó enterada la Comisión de que hasta el día 8 del corriente la propia Junta había reconocido 742 acreedores.

Además se aprobó el acuerdo de la misma Junta conformándose con el fallo de la Audiencia de esta capital por el que se coondenó a The Chaparra Sugar Co. a pagar dentro del segundo día al Banco Nacional la cantidad de $22.525.62.

Con relación a la Junta del Banco Español, se aprobó el movimiento de personal acordado por la misma en vista de la renuncia presentada por el Jefe de Despacho de la propia Junta.

También se acordó circular entre las Juntas Liquidadoras que se encuentran en período de graduación de créditos, para que lo tengan en cuenta en esa oportunidad, el auto dictado por el Tribunal Supremo confirmando la resolución de la Junta Liquidadora del Banco Español que declaró moroso, a los efectos de los Artículos 1104 y 1111 del Código de Comercio antiguo, al Sr. Eugenio Alvarez Amigo, que no presentó dentro del término señalado por la Junta los títulos justificativos de sus créditos.

Asimismo se tomaron otros cuatro acuerdos relacionados con la administración de los Bancos en liquidación.

LONJA DEL COMERCIO

JUNTA DIRECTIVA

Celebró sesión ordinaria la Junta Directiva de la Lonja del Comercio de la Habana, bajo la Presidencia del Sr. José Ma. Coto y concurriendo los Sres. José Balcells, José Ant. Palacio, Ramón O. Larrea, José Llamas, Everardo Acevedo, Manuel Ortega, Avelino Suárez, Gregorio Usategui, José Balleste, Honorato Martínez, Gaspar Otero y el Secretario, Dr. Antonio M. de Ayala.

Actas.—Fueron leídas y aprobadas las actas correspondientes a las sesiones celebradas por la misma Junta en 5 y 10 de febrero último y 3 de marzo en curso.

Balance mensual.—Fué examinado y aprobado el balance de las operaciones practicadas por la Corporación durante el mes de febrero.

La Comisión Arancelaria. — Enterada la Junta de que tomó posesión la Comisión designada por el Ilmo. Presidente de la República para que le asesore en la reforma de los aranceles de aduanas en la cual están representadas algunas corporaciones económicas, se acordó solicitar del Gral. Machado se sirva ampliarla con un Delegado de la Lonja del Comercio toda vez que esta entidad está integrada por los Comerciantes e Industriales cuyas importaciones son de la mayor magnitud e importancia, pues a más de volumen de las mercancías que manipulan hay que tener presente que entre esos artículos figuran los de primera necesidad.

La descongestión del Tráfico.—La Presidencia informó de la reunión que había acudido acompañada del Secretario que se celebró en el Departamento de Obras Públicas con asistencia de otros delegados de las Autoridades y de Corporaciones interesadas directamente en el asunto, con objeto de estudiar la manera de descongestionar el tránsito en la parte comercial de la ciudad o sea en la Habana antigua.

Expresó que en dicha Junta ofreció el concurso de la Lonja, la que había visto con tanta simpatía que se la tuviera en cuenta para tratar asuntos de esta naturaleza, como había visto con especial disgusto que no se contara con sus elementos cuando en casos anteriores se han adoptado medidas de orden general que en primer término era a ellos a quienes afectaban.

La Junta acordó que fuera el mismo Sr. Coto el Delegado de la Lonja para la Comisión que quedó encargada del estudio del Reglamento del Tránsito, ya que conociendo las necesidades del Comercio podrá sugerir las indicaciones más prácticas con el indicado fin de contribuir a descongestionar el tránsito por la zona comercial.

El uno y medio por ciento sobre la venta bruta.—La Junta conoció infinidad de comunicaciones enviadas por firmas comerciales y por entidades económicas y hasta de algunos particulares comentando en sentido favorable la cricular del Presidente de la Lonja que acompañaba la carta del Sr. Larrea, publicada en el diario "Mercurio".

Como se recordará el Sr. Larrea explica detenidamente las cargas que agobian al Comercio y como la forma actual del cobro de las mismas facilita la competencia ilegítima, de tal manera, que en nuestro país tienen ventaja para comerciar las casas radicadas en el extranjero, ya que pueden vender a todo el mundo en Cuba sus mercancías sin pagar el tributo del 1 1-2 por 100 sobre la venta bruta por ser éste un impuesto nacional, y en cambio, los Establecimientos de la República no pueden competir con ellos porque a los muchos gravámenes de otra índole tienen que agregarle el referido pago del impuesto del 1 1-2 por 100 sobre la venta bruta, que por ser tan engorroso y perjudicial ha sido generalmente desechado.

Excursión comercial mexicana.—La Directiva se dió por enterada de que a mediados de marzo en curso llegará a la Habana una excursión organizada y patrocinada por la Confederación de las Cámaras de Comercio de México con fines netamente comerciales; y la Lonja dispensará a tan distinguidos visitantes todas las atenciones a que son acreedores.

Asuntos interiores.—También conoció la Junta otros asuntos de carácter administrativo y puramente interiores de la Corporación.

FINANZAS

ARANCELES US. APTITUD

Ya está constituida la Comisión que tendrá a su cargo la reforma arancelaria de Aduanas.

La Comisión se halla formada por cubanos que disfrutan de sólida reputación en nuestros círculos económicos.

Se trata de un problema de aptitud, de competencia.

La Comisión de Aranceles tiene en sus manos el porvenir económico de Cuba.

¿Cuál será el plan a realizar? ¿Conocerán estos hombres los arduos problemas que se entremezclan en la reforma?

Hay en la comisión un hombre de una capacidad teórica y práctica a este respecto que no admite dudas: este hombre es Daniel Compte; el colaborador más capaz que ha hallado la actual administración.

Los demás, disfrutan de análoga reputación.

Ha entrado Cuba, pues, en un período nuevo, período riesgoso, indudablemente, pero el que, con un poco de "common sense" puede constituir el principio del renacimiento económica nacional.

CONGRESO AUTOMOVILISTICO

Se inauguró ayer el Congreso Automovlístico; acontecimiento extraordinariamente importante para Cuba, que si no ha sido suficiente divulgado y apreciado por la opinión pública, débese, sin duda alguna, a un error de los promotores o a falta de condigna propaganda.

Probablemente no es otra la causa, de que al acto solemne de la apertura, compareciera tan escasísima concurrencia.

Algunos de los congresistas extranjeros y de los más distinguidos, sin embargo, sentianse satisfechos porque pudieran admirar firmas automovilísticas como la de Ulloa, cuyo establecimiento de automóviles, el local, sin la existencia de Packards, Hudsons, Essex, camiones White y su Lonja de máquinas de uso, única en la Habana representa una millonada de dólares.

Para aquellos hombres acostumbrados a las grandes exhiciones automovilísticas de Broadway, el esfuerzo de Ulloa es digno de especial y muy laudatorio reconocimiento.

—Y una honra de la Habana, agregaron los congresistas presentes.

Es justo que lo consignemos.

ZAFRA AZUCARERA

MERCADO LOCAL

Continúa el mercado local de azúcar en el mismo estado de quietud anteriormente avisado.

Por distintos puertos de la República se exportaron ayer 48,227 sacos de azúcar

Se dió a conocer una venta de 1.200 sacos da azúcar a 2.20 centavos libra, libre a bordo en Matanzas.

El mercado de azúcar de New York abrió quieto, con vendedor a 29-32 centavos libra, costo y flete y compradores a 2 1-4 centavos libra, aunque mostrando poco interés.

dado a conocer las siguientes ventas:

Hasta las 3 p. m. sólo se habían 7,000 sacos de Puerto Rico a 4.02 centavos libra, costo, seguro y flete, a flote a A. Arbuckles.

5,000 sacos de Puerto Rico a 4.02 centavos libra, costo, seguro y flete, pronto embarque a A. Arbuckle.

6,000 sacos de Puerto Rico a 4.02 centavos libra, costo, seguro y flete, para llegar en marzo 21 a la National Sugar Co.

El movimiento del azúcar en los puertos del Atlántico en la pasada semana, fueron, 93.623 toneladas de arribo; 68,000 toneladas derretidas y 142,419 toneladas de existencia.

El mercado de Londres abrió quieto, con ofertas de azúcares de Cuba a 2.19 centavos libra, libre a bordo. Los compradores permanecen a la espectativa.

EXPORTACION DE AZUCAR

Las exportaciones de azúcar reportadas en el día de ayer por las aduanas en cumplimiento de los apartados primero y octavo del decreto 1770, fueron las siguientes:

Aduana de la Habana: 7.177 sacos. Destino: New Orleans.

Aduana de Manzanillo: 10,000 sacos. Destino: Inglaterra.

Aduana de Nuevitas: 31.050 sacos. Destno: New York.

COTIZACION OFICIAL DEL PRECIO DEL AZUCAR

Reportadas por los Colegios de Corredores

Matanzas..	2.028750
Cienfuegos	1.996350
Deducidas por el procedimiento señalado en el Apartado Quinto del decreto 1770.	
Habana..	1.957164
Cárdenas..	1.994088
Sagua..	2.024857
Manzanillo	1.978704

El Departamento de Información de la Camara de Comercio Cubana en la feria Oficial de Muestras

La Cámara de Comercio Cubana está efectuando los arreglos necesarios en el local que le ha sido asignado en la Feria de Muestras que está a punto de inaugurarse, en cuyo local se instalará su Departamento de Información, que durante todo el tiempo que dure esta importante exposición, auxiliará a los comerciantes nacionales y extranjeros, facilitándoles cuantos datos necesiten conocer respecto a estadísticas, comercio interior y exterior de la República, producción azucarera, de Cuba y de cada uno de sus pueblos y ciudades, información arancelaria y de impuestos, datos con respecto a las firmas de nuestra República con especificación de los comercios o industrias que ejercen, y en fin, dará toda clase de datos con respecto a nuestro país y sus actividades comerciales, industriales y agrícolas.

La Cámara de Comercio, Industria y Navegación de la Isla de Cuba ha de cooperar con los Directores de la Segunda Feria Oficial de Muestras de la Habana, a fin de que esta obtenga el merecido éxito, ya que esa valiosa labor que ellos han venido realizando es sumamente beneficiosa al país, propendiendo al desarrollo de su comercio y auxiliando eficazmente en la conquista de nuevos mercados para nuestros productos.

El Departamento de Información de la Cámara de Comercio desea extender la más cordial invitación a todos los visitantes de la Feria para que hagan uso de los servicios del mismo, que serán prestados absolutamente gratis y con el mayor placer.

Celebró sesión la directiva de la Asocaición Nacional de Industriales de Cuba

Bajo la Presidencia del Sr. Ramón F. Crusellas, con asistencia de los señores Emeterio Zorrilla, José Bulnes, Hipólito Reguero, Pedro Rodríguez, José Jiménez, Estanislao Lamadrid, Ramón Infiesta, Oscar Alvarez, Antonio Pérez Cabo, Manuel Fernández, Pedro Gómez Cueto, Alfredo Incera, Macario Rodríguez, Guillermo Veranes, Eduardo Palacio Kelly, Manuel F. Gaido y Tiburcio Gómez, y actuando de Secretario el Dr. Alfredo O. Ceberio, tuvo efecto la sesión mensual ordinaria de la Junta Directiva de la Asociación Nacional de Industriales de Cuba.

Se aprobó el acta de la sesión anterior, y se dió cuenta del estado de Caja, que arroja un saldo a favor de la Asociación de $1.687.05.

Fueron admitidos, como asociados, los señores Cuería y Cía., S. en C., de Guantánamo, fabricantes de chocolates y National Products Co., S. A., de la Habana, fabricantes de pegamentos y tintas.

La Comisión de Propaganda de la Asociación informó a la Directiva de las gestiones que viene realizando para obtener el aumento rápido del número de asociados, hasta duplicarlo, si es posible, para lo cual contaba de antemano con el concurso de todos los señores asociados, especialmente de los que integran la Junta Directiva de la Asociación.

El Sr. Crusellas, en su carácter de Presidente de la Comisión de Aranceles de la Asociación, informó a la Directiva de las gestiones realizadas por dicha Comisión, a fin de que las industrias asociadas fueran debidamente protegidas en la reforma arancelaria que se está llevando a cabo por la Comisión nombrada al efecto por el Honorable señor Presidente de la República. El Sr. Cruselias ha ofrecido a los señores que integran la Comisión Técnica encargada de la reforma, cualquier informe que la misma pueda necesitar, para poder determinar, en justicia, los adeudos y las partidas.

Al fin arriba mencionado, el Secretario General, Dr. Alfredo O. Ceberio, que durante los últimos cuatro años ha venido dedicando todas sus iniciativas al estudio de la reforma arancelaria de Cuba, está redactando un informe minucioso de cuanto se ha hecho sobre la materia, señalando las variaciones que deben estableecerse, no sólo con vista a la protección de los intereses industriales, sino que también tomando en consideración aquellos que representa el Estado, armonizando, de una manera justa y equitativa, ambos intereses.

ESTABLECIDA EN 1905 — CAPITAL PAGADO $500,000

THE TRUST COMPANY OF CUBA

ALBACEAS - SÍNDICOS - ADMINISTRADORES

Departamento de Bienes — Departamento de Seguros
Cajas de Seguridad — Valores en Custodia

Tendremos mucho gusto en explicarle nuestro servicio en detalle, por carta o personalmente.

OBISPO 53 — HABANA

PESETA

SE COTIZO A RAZON DE

7 PESETAS
09 15/32

DOLLAR

TABACO

DEL MERCADO DE RAMA

Decíamos ayer que las clases limpias, más bien para fábrica, seguían pasando a terceras manos, o las de los fabricantes locales y tampeños, y hoy escribiríamos las mismas frases si el apunte de nuevas operaciones dijeran cosa distinta.

Varias veces pronosticamos en estas informaciones, fundándonos en factores o hechos que cada vez explicamos, que el tabaco de Vuelta Abajo sería necesario a las fábricas locales y a las tampeñas, amén de otras del Norte.

La realidad que palpamos de unos días a la fecha, está confirmando lo que en tales ocasiones dijimos.

Otra vega más se vendió ayer Fué comprador la firma Cuesta, Rey y Compañía, que cuenta con fábricas aquí y en Tampa.

Los mencionados señores registraron ciento seis tercios de dicha vega en los almacenes de González y Compañía, que fueron los vendedores.

Otros compradores del Norte se encuentran también en el mercado y siguen mirando de las clases que nos ocupan; acaso a la hora presente tengan concertada más de una operación.

Y posiblemente en próximos días necesitemos anotar también nuevas compras llevadas a cabo por fabricantes locales.

—De igual procedencia vendieron ayer Constantino González y Compañía a H. Duyos y Compañía, veinte y dos tercios de tripas que la firma compradora registró.

Otro lote, también de Vuelta Abajo, vendieron los mencionados señores a Gonzalo Cañaveral.

También de Vuelta Abajo vendieron Vigil y Corzo y José Menéndez: varios lotes a pequeños fabricantes del interior.

E. Iglesias y García vendieron y entregaron a Calixto Rodríguez Maurí veinte y tres tercios, también de capas.

Quiere decir que las ventas ultimadas ayer con el registro de los tercios, todas fueron de tabaco de Vuelta Abajo.

De Vuelta Arriba hubo algo, acaso de importancia; pero nada concreto podemos decir todavía.

ENTRADAS DE TERCIOS

Solamente cien entraron ayer por el patio de los ferrocarriles.

Venían consignados a Menéndez y Compañía y procedentes de Encrucijada.

DE LOS CAMPOS

Ninguna noticia más hemos recibido de nuestros corresponsales acerca de las siembras hechas por cada veguero y del estado de la cosecha.

COLEGIO DE CORREDORES NOTARIOS COMERCIALES DE LA HABANA

COTIZACION OFICIAL DEL DIA 11 DE MARZO DE 1926.

CAMBIOS	Tipos
S|E. Unidos cable	1|32 D.
S|E. Unidos vista	1|16 D.
Londres cable	4.86 ⅛
Londres vista	4.85 ⅝
Londres 60 días vista	—
París cable	3.65
París vista	3.64
Bruselas vista	4.55
España cable	14.13
España vista	14.11
Italia vista	4.02
Zurich vista	19.27
Hong Kong vista	56.50
Amsterdam vsta	40.10
Copenhague vista..	—
Christianía vista	—
Estocolmo vista..	—
Montreal vista..	—
Berlín vista..	—

Notarios de turno

Para Cambios: Julio César Rodríguez.

Para intervenir en la cotización oficial de la Bolsa de la Habana: Rafael Gómez Romagosa y Pedro A. Molino.

Visto Bueno: Antonio Arocha, Síndico-Presidente.—Leandro Mejer, Secretario-contador interino.

BANCO DEL COMERCIO

Habana, marzo 11 de 1926

Tipos de cambio	Venta m. o.
New York cable	1|16 D.
New York vista	5|64 D.
Londres cable	4.86
Londres vista	4.85 ⅞
París cable	3.66
París vista..	3.65
Madrid cable	14.12
Madrid vista	14.10
Suiza cable..	19.27
Suiza vista..	19.26
Milán (Italia) cable	4.04
Milán (Italia) vista	4.03
Bélgica cable	4.56
Bélgica vista	4.55
Holanda cable	40.10
Holanda vista..	40.09
Hong Kong cable	—
Hong Kong vista	—

COTIZACION DE CHEQUES EN LA BOLSA

	Comp.	Vend.
Banco Nacional	14⅛	25
Banco Español	5	—
Banco Español cert. con el 5 por 100 cobrado..	5	—
Banco Español con primera y segunda 5 por 100 cobrado	1	—
H. Hupmann	3	—
Banco de Penabad	Nominal	

Nota. — Estos tipos de Bolsa son para lotes de cinco mil pesos cada uno.

MERCADO PECUARIO

INFORMACION GANADERA

La venta en pie:

El mercado cotiza los siguientes precios:

Vacuno de 7 y

A TRAVES DE LA VIDA

POR HECTOR DE SAAVEDRA

Saliendo de la Estación Central a las 12 y 9 minutos, se llega a Paso Real a las 3 y 11. No es mucho si se considera que por el camino se puede comprar queso fresco del país, billetes de la lotería del país y frutas de California. El dulce de guayaba se vende al otro lado, por Bainoa.

De Paso Real se va en automóvil a San Diego de los Baños, por una carretera que serpentea entre las lomas, por diez y seis kilómetros. El paisaje es lindísimo y no cansa mirarlo, pero el camino sí que cansa, porque está en condiciones accesibles a las carretas de bueyes y a lo sumo a las antiguas "volantas" de ruedas monumentales.

Están componiéndolo, porque he visto varios montones de piedra por picar y a un hombre con un martillo triturándolas. ¡Ah! También hay un cilindro y varios trabajadores. Hay que ser verídico.

San Diego es un pueblo de unos cuatrocientos habitantes; cien menos que una pobre aldea que hay en Lugo, en Galicia, que se llama Santa María de Saavedra, de donde arrancan todos los Saavedra "que en el mundo han sido".

Pero San Diego tiene unas cien casas de las cuales una docena son buenos edificios coloniales, de columnas, soportales y gruesas paredes. Las demás ahí se andan entre la teja y el guano. La iglesia, verdadera joya de medio-eval, se construyó el año de 1857, y debe ser verdad por la arquitectura, las columnas salomónicas de los altares y todo el estilo que es dulce y simpático. El cielo raso es de elucubración moderna, porque consiste en planchas de zinc imitando artesonado. Aquello da grima y merece un año, ocho meses y veinte y un días de presidio correccional. Busqué al lado del templo el pequeño cementerio que tanta ternura demuestra y que no se contempla en esos pueblecitos de toda Europa sin que una profunda emoción embargue el espíritu. Nosotros no entendemos de eso. Había un huerto con chirimoyas y otros excesos.

Frente a la iglesia hay una plaza o parque tan moderno como pequeño. Los árboles que necesita aquello se sembrarán cuando se puedan pedir por teléfono y como hay promesa de dotar al pueblo con ese estimable aparato de tortura, cabe la esperanza de que habrá árboles.

Pero desde allí se domina un panorama inmenso y bellísimo. Todos los tonos del verde, después el morado o el azul de las montañas lejísimas, y por doquier las palmas airosas, solitarias unas, en compacto grupo otras, entre mares de verdor, destacándose la ceiba, arrogante, entre tantos y tan brillantes colores. Aquello era muy hermoso y no se saciaba uno de contemplarlo. ¡Qué fortuna—pensaba yo emocionado—que no anden por aquí esos artistas que han convertido la Quinta Avenida (¡perdón; la Avenida Carlos Miguel de Céspedes) en una cajita de juguetes alemanes con los laureles puntiagudos, los álamos redondos como quesos de bola y los pinos como morriones de los viejos granaderos de Napoleón.

¡Válgame Dios! ¡Que haya puesto el Ser Supremo tanto talento en el átomo, como dijo una vez nuestro ilustre Don Pelipe Poey—para que venga el hombre e enmendar la armónica caída de las ramas, como la simetría del color en los pájaros y las flores! Tengo que agregar otro concepto al de que el hombre es un animal inconforme, pero voy a preguntárselo al doctor Topsius, porque los sabios, como los abogados, suelen decir alguna vez la verdad.

Dios, el buen Dios, el inmenso Dios, ha puesto en aquel lugar de la tierra las mayores bellezas sobre un terreno fértil y generoso y para colmo ha hecho brotar unos manantiales estupendos, de agua casi caliente, saturada de tal modo de azufre que su contacto provoca curaciones estupendas. Después ha venido el hombre y en este negocio en que había dos importantes factores, él no ha puesto nada. Aquellas casas de que hablé al principio las hicieron los esclavos de nuestros padres y servían de reunión a la gente linajuda que se jugaba el dinero por talegas de onzas de oro.

Han pasado los años y aquel tesoro que es San Diego, espera cual nuevo Lázaro, la voz que lo eche a andar.

Pero he dicho ya bastante para esta primera jornada y me parece que para información he justificado mi viejo título, que en mucho estimo, de Miembro de Honor de la Asociación de Repórteres de la Habana.

DROGUERIA
SARRÁ
LA MAYOR
SUELE A TODAS LAS FARMACIAS. ABIERTA TODOS LOS DIAS Y LOS MARTES TODA LA NOCHE

FARMACIAS QUE ESTARAN ABIERTAS HOY

VIERNES

Merced No. 43.
San Miguel y Oquendo.
Jesús del Monte No. 614.
Milagros y San Anastasio.
Luyanó No. 113.
Jesús del Monte No. 218.
Cerro 440-C.
17 entre F y G. (Vedado).
Santa Rita No. 28.
Zanja y Soledad.
Neptuno y Escobar.
Maloja y San Nicolás.
Aguila No. 236.
Escobar y Peñalver.
Revillagigedo y Apodaca.
Belascoaín No. 645.
Consulado No. 95.
Obispo No. 27.
Lamparilla y Villegas.
Luz y San Ignacio.
Infanta y San José.
Príncipe No. 19.
Caserío Luyanó.
Belascoaín No. 1.
Fernandina No. 77.
11 y M. (Vedado).
Santos Suárez y Serrano.
Cárdenas y Monte.
Correa No. 32.
Avenda de Wilson No. 109.
E. Palma No. 59.
Agula No. 58.
10 de Octubre No. 443.
35 y 2 (Vedado).

NOTA.—Este grupo deberá prestar el servicio público todo el día y la noche de los domingos siguientes:
Marzo 28.
Mayo 9.
Junio 20.
Agosto 1.
Septiembre 12.
Octubre 24.
Diciembre 5.

FARMACIA Y DROGUERIA
LA AMERICANA
GALIANO Y ZANJA
ABIERTA TODA LA NOCHE
LOS SABADOS
Teléfonos: A-2171, 2172, 2173

EL MEJOR PURGANTE
CARABAÑA

PARA
CATARROS
JARABE
MARGARIS
A. FOURIS-PARIS.

GENTE DESCONOCIDA

MARIO GARCIA KOHLY

¡al fin! ¡Al Fin! ¡AL FIN! Mario García Kohly será Embajador de Cuba en España. ¡Cuántas veces, en la contracción súbita de un músculo facial vimos el nerviosismo de la espera, la firmeza de la ambición. Y en el calor inflamante de su oratoria, y en los mil recovecos de la diplomacia que obligan a la sonrisa fingida y a la admiración efímera, admiramos la legítima ambición.

García Kohly ha ganado a pulso su ascenso. Lo hemos visto con su gesto habitual alzar los dos brazos al cielo al pronunciar el nombre de Cuba en los discursos electrizados de pompa, floridos de adjetivos, hinchados de armonía, dentro los cuales fluía la habilísima dedalita de miel para los oyentes hispanos, a la par que el reclamo para los méritos y los derechos patrios.

Y poco ha, las estadísticas, los tete-a-tetes en que la charla debe ser convicentísima, reclamar para el país que representa los mejores tratamientos en el tratado que se está tratando...

Será Embajador. Tiene la palabra el Senado.

Y por hoy, choteitos no.

Armando MARIBONA

GRATA VISITA

UN PERIODISTA GRIEGO

Ayer hemos tenido el gusto de recibir en esta Redacción la visita del señor George Papastamatakis, distinguido periodista griego, que recorre tierras americanas desde hace algún tiempo.

El señor Papastamatakis efectuó un recorrido por los Estados Unidos, durante los quince meses últimos, para estudiar el sistema de Gobierno y la vida de los griegos que residen en aquel país y en Cuba, en donde ahora se halla con aquel objeto.

Hoy será recibido en audiencia por el Honorable Presidente de la República, entrevistándose luego con el Secretario de Obras Públicas. Efectuó ya entrevistas con el Secretario de Gobernación y con el de Inmigración.

El señor Papastamatakis se encuentra muy reconocido a las atenciones que se le han dispensado en los centros oficiales y nos ha hecho el ruego de que lo hagamos constar así.

Abogado, periodista y ex capitán del ejército griego durante la guerra europea, el señor Papastamatakis continúa laborando con gran entusiasmo por el engrandecimiento de su país, servicio al que consagra sus actividades y su inteligencia.

Reiteramos al distinguido compañero nuestro efusivo saludo.

Analiza ampliamente el Dr. Zaydín la Reforma Penitenciaria

SU CONFERENCIA SOBRE ESA MATERIA ANTE LOS ROTARIOS, RESULTO MUY INTERESANTE

Celebró ayer sesión el Club Rotario de la Habana, con la asistencia como invitados de honor del Presidente de la Cámara de Representantes, doctor Zaydín; el inventor de la boya salvavidas "Cuba", señor Fernando López Sainz, y el notable dibujante señor Sánchez Felipe.

Abierta la sesión, se dió cuenta de haber sido designado jefe de la excursión a Denver, Colorado, con motivo de la Convención Anual de junio próximo, el señor Enrique Berenguer.

Usó de la palabra después el señor López Sainz que dió a conocer todos los detalles de su referido invento, y terminó manifestando que había regalado la boya por él construida a la Sociedad de Torreros de Cuba y pidiendo al Club que designara una comisión por cuyo conducto hacer la entrega. Fué muy aplaudido.

A propuesta del doctor Granados se acordó felicitar al Secretario de Comunicaciones por haber dispuesto el uso de un matasellos con las palabras, en español e inglés "Compre azúcar de Cuba" y sugerirle que alterne su uso con otro que diga: "Compre Tabaco Cubano".

Finalmente, el Presidente de la Cámara, doctor Zaydín, pronunció una extensa y muy interesante conferencia sobre "Orientaciones hacia un sistema penitenciario", materia objeto de un proyecto de ley que estudia actualmente el Congreso.

El doctor Zaydín analizó con amplitud y documentación el problema del delincuente y la delincuencia, la prevención del delito y la regeneración del delincuente.

Se detuvo con especialidad en lo referente a la educación del niño para alejarlo del delito, aludiendo a los hogares en que por miseria o por opulencia no se puede o no se quiere atenderla debidamente, y llegó a afirmar que en tales casos el Estado debe tener el derecho de quitar los niños a su padres para darles la educación que necesitan.

Habló también especialmente de la represión de la literatura malsana y de ciertas inmigraciones que traen un gran aporte de criminalidad.

Insistiendo sobre la educación del niño, dijo que el Congreso se propone crear asilos reformatorios dignos de tal nombre, tribunales de menores y juntas patronales, todo lo cual estará bajo la alta inspección de la Junta Nacional Penitenciaria.

Al terminar su amena e interesantísima disertación, fué muy aplaudido el doctor Zaydín.

CONFERENCIAS MEDICO-CIENTIFICAS

La Asociación de Estudiantes de Medicina de la Universidad de la Habana ha organizado una serie de conferencias médico-científicas en las que disertarán sobre distintos problemas profesores y alumnos de esa Facultad.

El próximo domingo 14, a las diez de la mañana, se efectuará en el salón de actos del Hospital Calixto García la conferencia inaugural con el siguiente programa:

Primero: Apertura del acto, por el presidente de la Asociación, señor Salvador Romaní.

Segundo: Discurso inaugural por el señor Ignacio Alvaré y Gómez, ex presidente de la Asociación.

Tercero: El doctor Luis Ortega Bolaños, decano de la Facultad de Medicina y profesor titular de la Cátedra de Clínica Médica, quien disertará sobre "Neumotora Artificial y Tuberculosis Pulmonar".

LABOR DIPLOMATICA DEL DOCTOR GOMEZ GARRIGA

La prensa recibida últimamente de Río de Janeiro trata de la actuación diplomática de un antiguo compañero en las lides del periodismo que se halla, tras seis años de ausencia, otra vez entre nosotros, del caballeroso y culto miembro del Servicio Exterior Dr. José Gómez Garriga.

El Dr. Gómez Garriga, que, desde hace quince años está realizando labor habilísima y que ha desempeñado importantísimos cargos y delicadas misiones, fué Secretario de Legación de Segunda clase en la República de Chile, donde ocupó la Jefatura de la Legación, como Encargado de Negocios hasta que llegó el Ministro designado; se le condecoró allí con la Orden al Mérito; se le trasladó el año 1912 a Venezuela, república en que obtuvo una cordial acogida de los elementos del país, y, por haber mostrado su extensa cultura, le concedió el Gobierno la Medalla de Honor de Instrucción Pública. Allí escribió artículos interesantísimos y procuró estrechar las relaciones de la patria de Bolívar con la patria de Martí. Se le envió después al Brasil—en 1914—y se hizo cargo de la Legación estando más de un año al frente de ella como Charge d' Affaires.

En el bello país sudamericano laboró sin descanso y con verdadera fortuna, persiguiendo a los falsificadores del tabaco cubano, atendiendo con celo extraordinario a la garantía de la importante industria cubana y sirviendo a la nación con gran diligencia. Logró del Congreso Federal del Brasil la reducción de los impuestos de aduana y de consumo interno del tabaco extranjero, gestiones estas que le valieron las entusiásticas felicitaciones y los más cálidos elogios de las sociedades tabacaleras y del Gobierno cubano.

Al partir del Brasil, por haber sido designado para hacerse cargo de la Legación del Perú, fué objeto de un gran homenaje organizado por los representantes, por los políticos, por los catedráticos y por los periodistas.

Dejó un grato recuerdo en Río de Janeiro, y sus colegas, los miembros del Cuerpo Diplomático, le rindieron también un gran tributo de simpatía en un espléndido banquete que presidió el Embajador de Portugal.

Los literatos, los profesores y los periodistas ofrecieron al Dr. Gómez Garriga una medalla de oro con los escudos de Cuba y el Brasil en relieve.

En Lima, encargado ya de la Legación, al declarar Cuba la guerra a los Imperios Centrales, ofreció sus servicios al Gobierno para que los utilizase por si intervenía en la lucha directamente, renunciando a su posición diplomática para acudir como soldado a la contienda. Formó parte de la Comisión interaliada.

Solicitó licencia para volver a su Patria, y, en la despedida, se organizaron diversos actos públicos en su honor; y la alta sociedad limeña le mostró sus simpatías con un banquete en el Club Nacional, acto en donde se le obsequió con una tarjeta de oro con los nombres de todas las personalidades que asistieron al homenaje.

El doctor José Gómez Garriga, Primer Secretario de la Legación de Cuba en el Brasil

Como Primer Secretario de Legación volvió al Brasil, y allí reanudó sus cordiales relaciones con literatos, artistas y políticos brasileños y procuró, por todos los medios hábiles, estrechar las relaciones entre las dos repúblicas, aprovechando el gran prestigio que tenía entre los diputados y los miembros del Gobierno de Río de Janeiro.

En 1925 se hizo cargo de la Legación y realizó diversas gestiones que merecieron la aprobación y el elogio del Gobierno de Cuba.

Al salir de Río de Janeiro para volver a la Patria, utilizando la licencia que se le concedió, la sociedad brasileña, el Cuerpo Diplomático y la Prensa le hicieron pública demostración de su cordial afecto.

Sus compañeros del Cuerpo Diplomático le quisieron rendir un cariñoso tributo de admiración y simpatía y organizaron un gran banquete en el cual tomaron parte principalísima el Embajador de la República Argentina, doctor Mora y Araujo, que quiso mostrar su deferencia especialísima hacia el ilustre diplomático cubano que con tanta pericia supo actuar siempre en las relaciones de los pueblos sudamericanos; el Dr. Max Grillo, Encargado de Negocios de Colombia; Roberto Palaviccini, Encargado de Negocios de Bolivia; Ryoja Noda, Consejero de la Embajada del Japón; R. Boscarelli, Consejero de la Embajada de Italia; Charles Redard, Primer Secretario de la Legación de Suiza; Juan Areco, Consejero de la Embajada Argentina; Manuel Bianchi, Consejero de la Embajada de Chile; Ramses Chaffei, Secretario de la Legación de Egipto; el Barón Douglas Breghel, Primer Secretario de la Legación de Holanda; Tsiang Tchong Tsien Secretario de la Legación de China, Manuel Dantas de Oliveira, Secretario de la Embajada de Portugal; Octavio Reyes Spínola, Secretario de la Embajada de Méjico; doctores Kastner y Kramer, Secretarios de la Legación de Alemania; Karelo Ditthrich, Secretario de la Legación de Checo-Slovaquia; George Warshsinki, Secretario de la Legación de Polonia, Eduardo Streel, Secretario de la Embajada de Bélgica; el Conde de Bailén, Secretario de la Legación de España; el Coronel Rodrigo Zárate, Agregado Militar a la Legación peruana; el Dr. Octavio D. Nacimento, del Ministerio de Relaciones Exteriores.

Al descorcharse el champagne, el Dr. Max Grillo, Charge d'Affaire de Colombia, en nombre de sus compañeros del Cuerpo Diplomático pronunció el siguiente discurso:

"Colegas y amigos:

"Quiere retornar Gómez Garriga a la Isla prodigiosa en donde la tierra debe de ser dulce y el cielo de un azul perfecto. Y porque se aleja de Río de Janeiro, nosotros sus colegas y, sobre todo, sus amigos, le ofrecemos esta comida, como una manifestación de afecto.

A este grupo de los estimadores de las cualidades que hacen tan resaltante la personalidad del diplomático cubano, ha querido juntarse el señor Dr. Mora y Araujo, eminente embajador de la República Argentina quien ocupa no sólo por su alta investidura oficial, sino también, por los dones con que lo dotó la naturaleza, por la ecuanimidad de su trato y la elegante modestia de sus virtudes de completo diplomático, puesto elegido en el corazón de sus colegas, ora sean estos los más altos, ora los más humildes como el que habla.

Revela mérito, poco común en un hombre el que desempeñe funciones diplomáticas en diversos países, durante períodos de varios lustros, sin dar motivo a ninguna especie de rozamientos desagradable con sus superiores gerarquías, ni con las autoridades de los pueblos en donde ha residido. Tal es el caso de Gómez Garriga. En Lima, en Santiago, en Río de Janeiro, permaneció muchos años conservando siempre el afecto y la estimación de sus colegas y de los círculos sociales.

Discretísimo, sin necesidad de fingir reserva, ecuánime y pulcro, en donde quiera ha dejado Gómez Garriga la huella de su caballerosidad y las muestras de su competencia en artes diplomáticas.

Ni demasiado expansivo, ni demasiado silencioso, anima las conversaciones con su fina observación propia de un espíritu ecléctico que sonríe con benevolencia ante las debilidades humanas.

Esa sonrisa de Gómez Garriga, semi-triste y semi-irónica y su porte distinguido previenen a su favor. Ayer delante de mí una ilustre dama lo llamó Caballero de Calatrava, como queriendo decir que sus maneras cultas sin afectación, y su elegancia intelectual le revestían espontáneamente del hábito que quizá ciñeron sus antepasados peninsulares.

Creo interpretar los deseos de las personas aquí presentes al expresar por modo cordial y sincero los votos que cada uno de nosotros y todos juntos formulamos por la felicidad de Gómez Garriga, porque alcance de la fortuna los dones que merece y llegue triunfante a la cima de su carrera.

Levanto esta copa del cálido vino francés por nuestro amigo, quien se aleja de la maravillosa y hospitalaria tierra brasileña dejando en los corazones hauridas saudales."

Concluído el discurso del Dr. Grillo, que fué aplaudidísimo, el doctor Brito brindó en elocuentes frases, en su nombre y en el de los brasileros constante del distinguido diplomático cubano en Río de Janeiro, y levantando su copa de champagne por la salud del doctor Gómez Garriga y por el brillo de su carrera afortunadísima.

Y habló luego el Charge d'Affaires de Bolivia, pronunciando palabras cálidas de loa a la personalidad ilustre del doctor Gómez Garriga. Este pronunció entonces un discurso brillantísimo mostrando su gratitud a sus compañeros en las tareas diplomáticas, y muy especialmente al Embajador argentino, que le había hecho el honor de presidir la fiesta, y a los devotos amigos que le rendían tan cordial homenaje de simpatía.

Hizo una alabanza entusiasta del Cuerpo Diplomático acreditado en Río Janeiro, de la sociedad brasilera que tan bien lo acogió, de las naciones hermanas de la América del Sur y por último brindó con vibrantes frases de elogio por el señor Félix Pacheco, Ministro de Relaciones Exteriores.

Fueron calurosamente aplaudidas las palabras del doctor Gómez Garriga.

El "chairman" en aquel acto M. Redard, concedió la palabra al Secretario de Legación más antiguo en Río Janeiro, a Riogi Noda, de la Embaja del Japón, y al Secretario más reciente señor Ramsés Chaffei, de la Legación de Egipto. Habló luego el señor Bianchi, Consejero de la Embajada de Chile, expresando todos su admiración por el doctor Gómez Garriga.

Se le aplaudió estruendosamente.

Cerró con broche áureo los discursos el doctor Octavio Brito, del Ministerio de Relaciones Exteriores, que brindó elocuentemente por el insigne patriota Carlos Manuel de Céspedes, Secretario de Estado y por el doctor Miguel Angel Campa, actual Subsecretario y uno de los Ministros más brillantes y talentosos de la República.

Así terminó el cordial homenaje que revela la obra de acercamiento que ha hecho en el extranjero el doctor Gómez Garriga, procurando siempre aumentar las relaciones industriales, mercantiles e intelectuales de Cuba con las naciones a donde estuvo acreditado; recabar para los cubanos ilustres los honores merecidos y poner el nombre de nuestra República en primer lugar en el extranjero.

Su labor ha servido mucho a la industria tabacalera y a la vida intelectual de nuestro país en el exterior, por lo que hemos visto en la prensa sudamericana.

La modestia del doctor Gómez Garriga nos ha puesto siempre una infranqueable barrera para conocer sus gestiones; pero la prensa brasilera llegada últimamente nos da extensa relación de su provechosísima actuación.

El Jornal do Commercio, O'Paiz y otros grandes periódicos de Río Janeiro, dan cuenta de la obra diplomática del doctor Gómez Garriga, reproducen los discursos donde se hace mención de sus grandes aptitudes, de sus cualidades de escritor, de diplomático, de hombre sociable, de gentleman y dan cuenta de los banquetes que le ofrecieron los Ministros de Suecia, China y Méjico.

Enviamos nuestra enhorabuena por sus triunfos al culto camarada que en breve ha de ser Consejero de Legación.

LA LEY DE LOS REGISTROS

Los congresistas pueden hacer a los Registradores de la Propiedad en ejercicio un cargo muy severo. Los primeros votaron sin dificultad y el Presidente de la República sancionó indebidamente la Ley del 15 de Julio de 1920, por la cual los Registradores pueden ser elegidos Senadores y Representantes. En justa y amigable correspondencia, los Registradores, que entonces aceptaron de buen grado obsequio tan disputado, han debido recibir por lo menos con respetuoso silencio la nueva ley que permite que los legisladores puedan ser nombrados Registradores.

Pero los que no somos congresistas ni Registradores, no estamos obligados a nada, y, por el contrario, estamos en el deber de exponer las consecuencias de dictar leyes tan perjudiciales a la República. El hecho de que haya pasado inadvertida la Ley de 15 de Julio de 1920, sencillamente por no haber sido elegido Representante o Senador ningún Registrador, no autoriza a que se considere justa y conveniente la ley que ahora discutimos. Si hubiera sido elegido Representante o Senador algún Registrador, inmediatamente se hubiera sometido al Tribunal Supremo de Justicia la inconstitucionalidad de la ley y de la elección, y el Registrador triunfante no se habría sentado en los escaños del Congreso.

Además los casos no son iguales. Conforme a la repetida Ley de 15 de Julio de 1920, el Gobierno no tenía que hacer ningún nombramiento. Era el pueblo quien otorgaba sus sufragios al Registrador, que podía optar después de todo entre los dos cargos. En este otro caso, el que crea la Ley de los Registros, el Gobierno tiene que nombrar Registrador al congresista; gracia, favor, merced, que prohibe el artículo 51 de la Constitución

Supongamos que no existiera este proyecto en el Código Fundamental. Aún suprimido no podía el congresista ser nombrado Registrador.

Dentro de nuestro sistema constitucional, el Poder Ejecutivo, el Judicial y el Legislativo son absolutamente soberanos, independientes entre sí, con esferas de acción completamente separadas y determinadas de una manera definida, concreta. Son inconfundibles. Un empleado del Ejecutivo no debe de estar a las órdenes del Congreso ni siquiera en comisión. Un Legislador, como tal legislador, no debe admitir que se le someta a la jurisdicción de ninguno de los otros dos Poderes. Un magistrado debe velar incesantemente por los fueros del Poder Judicial sin permitir que sean desconocidos o cercenados por el Ejecutivo o el Legislativo. El Congreso no consiente siquiera que en los locales donde delibera entre la Policía o el Ejército.

El Registrador está sometido de un modo constante e imposible de evitar dentro de nuestras leyes vigentes, a la acción, la fiscalización, la amonestación del Ejecutivo y de los tribunales de justicia, a los cuales está estrechamente subordinado y de quienes recibe órdenes y mandamientos. Si en cumplimiento de la Ley de los Registros fueran nombrados Registradores treinta o cuarenta congresistas ¿a qué quedaría reducida la independencia de criterio, la libertad de acción del Poder Legislativo? En cuanto un congresista-registrador incurriera, en cumplimiento de sus deberes como legislador, en el desagrado de los miembros de los otros dos poderes, recibiría como registrador amonestaciones y castifgos que nadie podría evitar, a menos que la ley hipotecaria y su reglamento fueran letra muerta en todo lo que se refiera a los congresistas legisladores.

Las restauraciones monárquicas se han distinguido por lo regular por la falta de respeto a las leyes y a la Constitución. Sin embargo, me veo obligado a decir en honor de don Antonio Cánovas del Castillo que queriendo premiar los valiosos servicios del señor Mantilla, Diputado a Cortes y Director de "La Política", órgano oficioso del señor Cánovas, no quiso que por nadie se pudiera atacar la reputación del señor Mantilla si recibía alguna merced del Gobierno, ni siquiera honorífica. Por esto, sin duda, fué agraciada con el título de Condesa de Casa Mantilla la señora esposa del Diputado a Cortes. Cubrir las formas, respetar las leyes, no faltar a la Constitución, vivir dentro de los principios consagrados como esenciales en todo el mundo civilizado respecto al sistema constitucional, es el más sagrado de los deberes de los gobernantes y de los legisladores. Los legisladores y el Presidente de la República necesitan ser como la mujer de César. Hoy más que nunca; para que el pueblo espere con fé el cumplimiento de las promesas que se le han hecho. Nuestros males llegaron a ser tan agudos que una recaída sería tan funesta que todos debemos unirnos para evitarla.

Los congresistas han querido colocarse en una situación privilegiada para lograr los nombramientos de Registradores; pero es imposible que logren su propósito estando a cargo del General Machado la mocificación de la Ley de los Registros en forma que no atente contra los principios fundamentales del derecho y de la justicia. El Presidente de la República no puede permitir que los Registradores para dejar de estar al frente de sus Registros, puedan ausentarse indefinida y libremente, sin necesitar la autorización previa que exige la legislación hipotecaria, nada más que por ser congresistas los que tal desafuero cometen. El Presidente de la República no puede autorizar que haya dos clases de Registradores: una de privilegiados que no están sometidos a las leyes comunes en la materia y otra de verdaderos y legales Registradores que estén subordinados al cumplimiento de todos los deberes que les imponen la ley hipotecaria, el reglamento dictado para su ejecución, las circulares de la Dirección de los Registros y del Notariado, las órdenes del Ejecutivo y los mandamientos y resoluciones de los jueces y tribunales. Esto sería sencillamente infringir, sin miramientos a la opinión pública ni respeto a las masas deseosas de justicia y regeneración, el artículo 11 de la Constitución.

Todos los Registradores son y tienen que ser iguales ante la ley. Ningún Registrador, por el hecho de ser congresista, puede dejar de cumplir sus obligaciones en la misma forma que todos los demás Registradores ni gozar como tales de fueros y privilegios. No puede haber una ley suave e indulgente, de excepción, para los Registradores-congresistas. Y otra ley severa y exigente para los Registradores no congresistas. La ley que consagre esa situación es no sólo excepcional. Sería incalificable. Los ciudadanos de una república democrática estarían obligados a ejercitar todos los recursos legales para impedir su cumplimiento. El Tribunal Supremo de Justicia tendría que hacer confesiones muy dolorosas si no declarase la inconstitucionalidad de ley tan perturbadora.

Adolfo CABELLO.

El honorable señor Presidente de la República asistirá a la inauguración de la II Feria

ESTARAN TAMBIEN PRESENTES EN ESTE ACTO LOS SECRETARIOS DEL DESPACHO Y ALTOS FUNCIONARIOS DE LA REPUBLICA

Existía el propósito de inaugurar esta noche la II Feria Oficial Internacional de Muestras de la Habana. Pero como el Comité Ejecutivo de la misma deseaba que al acto inaugural asistiese el honorable señor Presidente de la República, y este había manifestado su imposibilidad de hacerlo hoy se tomó el acuerdo de posponer la apertura de la Feria para el próximo viernes 19 del actual.

El acuerdo nos parece plausible. La II Feria Oficial Internacional de Muestras de la Habna será un acontecimiento de verdadera trascendencia para la vida económica del país y es lógico que tanto al acto de su pertura como al de su clausura asista el primer magistrado de la Nación, máxime cuando este ha mostrado en reiteradas ocasiones su interés por la reunión comercial de referencia, en su patriótico afán de consolidar el prestigio industrial y financiero de la República.

Así pues, el viernes 19 quedará inaugurada solemnemente la II Feria de Muestras de la Habana con la asistencia del honorable señor Presidente de la República, de su Consejo de Secretarios y de los más altos funcionarios de la actual administración.

LAS OBRAS DE LA FERIA

La posposición de la fecha designada para la apertura de la Feria, ha permitido a los organizadores disponer de mayor tiempo para ultimar ciertos detalles que si bien no tienen el carácter de esenciales pueden contribuir al mejor aspecto de los pabellones y, por consiguiente, al mayor lucimiento de la Feria.

Las obras realizadas son de considerables proporciones. Los pabellones construidos para uso de los exhibidores y donde estos serán distribuidos con arreglo a un orden lógico y cómodo para el comprador y visitador podrán rivalizar con los de los grandes eventos comerciales de esta índole que en las grandes ciudades del mundo se celebran.

La Feria se inaugurará sin un solo stand disponible. Todas las muestras, tanto extranjeras como nacionales están ya siendo objeto de colocación a los diversos stands. Casi todos los exhibidores dirigen estas labores con objeto de que la distribución se haga como mejor convenga a sus intereses, y la mayor parte de ellos han realizados originales y estéticas obras de ornato con objeto de atraer la mayor cantidad de público a sus exhibiciones.

Algunos stands ofrecerán un original y bello aspecto y el panorama total de la Feria ha de llamar verdaderamente la atencióna.

DE DIA EN DIA

LA PRIMERA VICTIMA DE LA PANTERA ESCAPADA

"Tengo que ir a Oriente a un lugar muy próximo a donde se escapó la pantera del circo Montalvo. Yo, la verdad, no tengo miedo, pero mi familia llora copiosamente cada vez que intento hacer el viaje y todas las precauciones que les prometo tomar para garantizar mi persona le parecen pocas. Ultimamente había accedido a dejarme partir llevando en el equipaje un traje de domador, que en realidad me daba un aspecto imponente y a mi juicio hubiera hecho temblar a la pantera de haberme salido al paso, mucho más que también me había procurado un látigo, un hierro pintado de rojo en su extremo aguzado y hasta una sillita y un revólver con su correspondiente carga de cápsulas sin bala, todo el atavío, en fin, de un domador de verdad. Pues bien, en el momento preciso de avisar a un Ford para que me llevara a la Terminal, mi mujer, presa de un gran nerviosismo se negó a dejarme partir, por haberse dado cuenta de que mi estratagema era, por el contrario de lo que habíamos calculado, un tremendo peligro, pues la fiera, al verme con esa indumenatria, podría tomarme por el domador del circo Montalvo y aprovecharía la oportunidad para consumar una venganza. Mis hijas se desmayaron pensando en el riesgo que había estado a punto de correr... y aquí me encuentro todavía, teniendo pendientes de resolución importantes asuntos que exigen mi presencia en "la zona de peligro", como la llaman mis aterrorizados familiares, que la tienen marcada en un mapa de la República con banderitas, como se hacía cuando la guerra europea para seguir las peripecias de la lucha. Por cierto que mi mujer, todas las mañanas después de leer el DIARIO DE LA MARINA y enterarse de que aún no ha sido localizado el condenado animal y teniendo en cuenta que una pantera bien puede recorrer diariamente treinta kilómetros, ha colocado ya los alfileres embanderados entre Jaruco y Campo Florido. Me temo pues, que antes de una semana la pantera esté en el Parque Central y que me vea compelido a resolver todos mis negocios por teléfono.

Solicitaría, en fin, de ustedes que excitaran el celo de las autoridades para acabar con el peligro de la pantera, si no me diera cuenta de que el Gobierno tiene otras fieras más peligrosas a quien quitar del medio: por ejemplo, los secuestradores de colonos. Por consiguiente, me limito a rogarles que escriban algo más de lo que ya han escrito para llevar la tranquilidad al ánimo de las personas pusilánimes a cuya cabeza figuran mi esposa e hijas, haciéndoles ver, lo que ustedes y yo sabemos: que no es tan fiero el león como lo pintan. Diciéndolo ustedes, en letras de molde que tanta influencia ejercen en las personas impresionables, ellas probablemente se tranquilizarán y me dejarán consagrarme a mis negocios campestres.

Favor que espera merecer de ustedes

(F.) Una Víctima de la Pantera".

Pues bien, a riesgo de que los incrédulos en panteras nos digan que no demos más lata con este asunto, vamos a referir dos anécdotas históricas de hazañas de leones, para que la familia de "Una víctima de la pantera" y cuantas se encuentren en su caso, sepan que eso (eso que hacen los leones y los chacales y otros animales de nombres rimbombantes) lo hace cualquiera.

Esta primera que vamos a contar, se la oímos referir al protagonista: un ciudadano de esta localidad e indígena de este patio que en la actualidad gana su profesión como chauffuer de plaza. Su nombre es Ismael y su apellido, si mal no recordamos, Valenzuela.

Pues bien, este compariota salió de Cuba hace años en una Compañía de Circo que iba a recorrer Centro América, cuando al llegar a Caracas el domador de los dos leones propiedad del circo cometió la incorrección de fallecer sin previo aviso y sin tener en cuenta el contrato. La desesperación del dueño del circo fué grande, pues uno de los números más salientes, era precisamente el del domador entrando en la jaula de los leones para hacerlos bailar, saltar, rugir, jugar a la pelota y otros mil ejercicios a cual más emocionante. Pero Ismael lo atajó en su desesperación, ofreciéndose a sustituir al domador "eso facto", como dice un alto congresista. El dueño del circo pensó que Ismael tenía la mollera abierta, pero en una demostración privada que éste le hizo, se convenció de que el hombre había nacido para domador. Le subió el sueldo en el acto y desde aquel punto y hora comenzó su carrera de triunfos. Triunfos fáciles, según nos ha confesado ahora el ex-domador, pues los temibles leones eran unos seres inofensivos, incapaces de hacerle daño a un niño que entrara en la jaula. El, claro, no se lo dijo a nadie, pero estuvo a pique de que un día se le descubriera la inocencia de los melenudos felinos, cuando menos lo esperaba. Creemos que fué en Iquique. Una de las suertes que hacían los leones era saltar por encima de un carnero que entraba con el domador en la jaula. El domador fallecido usaba siempre el mismo, pero Ismael introdujo la costumbre de alquilar un carnero distinto en cada pueblo, no sólo para evitar el gasto de traslado de un animal más, sino para demostrar su eficiencia, teniendo a raya a los leones que, naturalmente, querrían devorarse al animal. En Iquique (?), repetimos, las cañas se volvieron lanzas. El carnero contratado, lejos de ser un carnero indiferente como lo habían sido los otros, resultó una fiera de tomo y lomo, que hizo sudar tinta al amigo Ismael en sus esfuerzos por evitar que acabara a topetazos con los dos leones y con él mismo. El público aplaudió delirantemente al improvisado domador, creyendo que su valentía se estaba derrochando contra los leones. Jamás dijo a nadie hasta ahora, que el héroe de la jornada había sido el carnero y que los leones y él habían pasado un pánico atroz.

El otro suceso histórico, ocurrió aquí al lado: en el cercano pueblo del Perico. Aún muchos vecinos han de recordarse de cierta ocasión en que unos tarugos imprudentes de un circo ambulante, dejaron escapar al Rey de la Selva, durante la operación de limpiarle la jaula. Un testigo presencial nos contó el desenlace del drama.

"Después de media hora de estar atrincherado a la espectativa en mi domicilio—le oímos narrar—decidí hacer una descubierta, llegando al teatro de los acontecimientos, sin haber hallado rastro del enemigo. Otros vecinos, que también se habían hecho fuertes en sus casas al correrse la voz de la fuga del león, me siguieron. Y todos supimos por boca de los forzados testigos de vista lo que había ocurrido. Según ellos, el león al verse tan inesperadamente en libertad, sacudió la melena, se espantó unas moscas con el rabo y luego, solemne y pausadamente, se dirigió hacia un borriquito sabio que figuraba en el elenco de la Compañía y que estaba amarrado a una estaca del campamento. Sin el menor asomo de mala intención; todos lo atestiguaron así. Pero parece que el borriquito no estaba de buen humor, o no estaba creyendo en Reyes de la Selva, lo cierto es que volviéndose de ancas a su recio visitante, le propinó el par de patadas más feroces que el león había recibido en su vida. No necesitó más para dar un terrible rugido... y entrar de un gracioso brinco en la jaula que había quedado abierta. Si el domador hubiera estado presente a la ocurrencia, con seguridad que el león hubiera salido la mejor, pues las patadas que le hubiera dado el hombre siempre hubieran sido más suaves que las que le dió el burro".

Creemos haber demostrado con lo expuesto, que nada tiene de idem darse un paseo por las inmediaciones del lugar donde se escapó la pantera del Circo Montalvo.

Aparte de eso, porque las panteras no

QUEJAS DE SUSCRIPTORES
Departamento Central, Habana, M-8404 Agencias: Cerro y Jesús del Monte, I-1994, Marianao, Columbia, Almendares, Buen Retiro, Quemados y Pogolotti, F-O-7090.

DIARIO DE LA MARINA

THE ASSOCIATED PRESS
Esta Asociación es la única que posee el derecho de reproducir las noticias cablegráficas y la información local que en este DIARIO se publiquen.

AÑO XCIV — LA HABANA, VIERNES 12 DE MARZO DE 1926 — PAGINA QUINCE

PIDEN UN DIQUE PARA OTORGAR LA LEGION DE HONOR

La Gran Cancillería anuncia que le es imposible seguir dando las cruces otorgadas

NO ALCANZAN LOS FONDOS

El número de miembros de la Legión de Honor es tan grande que se da la voz de alarma

AUMENTO DESDE LA GUERRA

Durante ésta había 400 mil "medallistas"; pero aumentó la cifra de modo incalculable

PARIS, marzo 11. (S.E.) La Gran Cancillería de la Legión de Honor ha dado la voz de alarma anunciando que no le es posible atender al creciente número de personas que aspiran a la roseta roja, y añadiendo que cuentos resulten honrados con la famosa condecoración por el Gobierno francés deben adquirir las insignias en cualquier establecimiento sin esperar que les sean enviadas por la Cancillería.

Se quejan los fucionarios de dicha Cancillería que la organización no cuenta con los fondos necesarios para anticipar los millares de cruces que se reparten todos los años, ni para pagar siquiera los gastos de correo que las mismas ocasionan. Tal estado de cosas, que seguramente provocará un gran escándalo y males difíciles de prever cuando los joyeros queden en libertad para vender las codiciadas cruces, está mereciendo la atención del Gobierno francés.

La prensa de París da a conocer cifras verdaderamente abrumadoras de las condecoraciones que se han concedido en los últimos años, no sólo durante la guerra, sino también después del conflicto mundial. En los tres meses empezados en diciembre de 1925 se concedieron cinco mil condecoraciones que hicieron subir el número de legionarios y condecorados con medallas militares a 131.300 y 300.012 respectivamente. Aunque las medallas militares solo se conceden a los combatientes y sus poseedores no son miembros de la Legión, la Gran Cancillería tiene a su cargo la distribución de las mismas.

Mayor asombro aun ha causado la revelación del número de cruces de la Legión concedidas. Un año antes de la guerra había 111.000 legionarios y "medallistas" en junto. Esa cifra pasó a 400.000 durante la guerra, pero desde entonces ha ido aumentando incesantemente. Sólo la comisión de la post-guerra, presidida por el Mariscal Fayolle, dió 240.000 medallas militares.

Este enorme aumento de la Legión, que es el "summun" a que aspiran los franceses despierta censuras que alcanzan a todos los círculos sociales. La Cancillería admite que se encuentra ahogada por el trabajo que le proporcianan incesantemente los nuevos nombramientos. La cruz de la categoría de "Caballero", que constituye la de entrada, cuesta sesenta francos, que abonan los nuevos legionarios después que las reciben teniendo necesidad la Cancillería de anticipar el dinero para comprarlas.

Debido a la escasez de fondos, la Cancillería ha suspendido el uso de diplomas, aun para los mariscales de Francia.

ALAMAC HOTEL
Broadway and 71 Street
New York
Las delicias de todos los cubanos que visiten New York
Elegantes apartamentos con dos y tres habitaciones de dormir y sala, uno y dos baños o ducha y puerta Servidor.
Atención especial a la clientela Hispana y Sur Americana, bajo la excelente supervisión del señor
ANTONIO AGUERO
Tres restaurants excepcionales. bailes y orquesta.
LATZ OWNERSHIP MANAGEMENT

EFECTOS DEL DESCENSO DE LA NATALIDAD EN ALEMANIA

BERLIN, marzo 11.—(S. E.)—Empiezan a sentirse los efectos del descenso en la proporción de nacimientos registrado en Alemania durante los años de la guerra, 1915-1919. Disminuye el número de niños que asisten a las escuelas públicas de la nación, en la forma que ofrecen las siguientes cifras comparativas: en 1912 había 1.317.000 matriculados; en 1921, 1.235.000; en 1922, 809.000; en 1923, 721.000; en 1924, 654.000; y en 1925, 700.000, esto es, casi la mitad del total de escolares matriculados cuando aún no podía manifestarse el descenso citado.

UNA INTERVENCION POSIBLE EN CHINA

Será un hecho a menos que se quiten del canal de Taku las minas que impiden el tránsito

DECISION DE WASHINGTON

El canal de Taku que ha sido minado y es la llave de Tientsin, tiene gran importancia comercial

WASHINGTON, marzo 11. (U.P.) El Gobierno de este país, de acuerdo con los de otras potencias que tienen intereses en China, han decidido intervenir militarmente en el mismo, a menos que se quiten del canal de Taku, las minas que impiden el tránsito de barcos extranjeros. A no ser que el Gobierno de Pekín acceda a estas demandas, los Estados Unidos y las potencias que mantienen en las aguas de China buques de guerra efectuarán una acción conjunta para abrir al tráfico el puerto de Tientsin.

En una nota firmada por los diplomáticos extranjeros, acreditados ante el Gobierno de Pekín, para ejercer en China derechos especiales en virtud de la vigencia de los tratados, nota que fué entregada al Ministerio de Relaciones Exteriores de China, las potencias sostienen que la colocación de minas en la boca de Taku, viola el tratado de 1901, y que por lo tanto, se verán obligadas a tomar medidas para "proteger los intereses de sus conciudadanos, que se aplicrán sin distinción alguna, entre los partidos que se disputan el poder".

Después de mencionar el hecho de que el Canal de Taku ha sido minado en un lugar en que sólo tiene ciento ochenta metros de anchura, cerrando así la entrada al puerto de Tientsin, y de referirse al duelo de artillería que están sosteniendo los partidos en lucha, que tiene interrumpido el tránsito por el ferrocarril de Tientsin a Ching-Wa Tao, la nota dice así:

"Las presentes circunstancias interrumpen enteramente las comunicaciones entre Pekín y el mar, cosa que está prohibida en las cláusulas del Protocolo de 1901 y que el Gobierno de China debe evitar de todas maneras, pues a tal se obligó. Por todo ello, los representantes de las Potencias protestan enérgicamente contra dicho estado de cosas y exigen del Gobierno chino que logre la inmediata cesación de hostilidades entre uno y otro bandos, para que se reanude la comunicación con el mar por el canal de Taku, y si esto no se consigue, las citadas Potencias se reservan el derecho de efectuarlo por su cuenta, de acuerdo con lo convenido en el aludido Protocolo de 1901".

Después de entregar esta nota al Gobierno de Pekín, los diplomáticos instruyeron al decano del cuerpo consular en Tientsin que entregase idéntica representación al Cuartel General del Kuo-Min?Chun, y asimismo se hizo en Mukden y Tsinanfu para que se comunicase al cuartel general de Feng, establecido en Shantung.

Las fuerzas militares norteamericanas establecidas en China incluyen 950 soldados destacados en los alrededores de Tientsin, 500 hombres de infantería de marina en Pekín y la dotación de la flota de tres cruceros, siete destroyers y tres cañoneros surtos en aquellas aguas, además de la escuadrilla del río Tangtze que consta de ocho cañoneros.

Los británicos y los japoneses tienen asimismo poderosos contingentes en el Extremo Oriente cerca de la escena que ha dado lugar a la controversia.

GRAN BRETAÑA ADMITE QUE LA SITUACION EN LA CHINA ES MUY GRAVE

LONDRES, marzo 11. (U.P.) Las autoridades británicas afirman que es muy posible que dada la situación existente en China, se haga necesaria la intervención de las potencias por la fuerza, si ello fuese imprescindible, para que cese el actual estado de cosas en aquella República.

Se cree, a pesar de la anterior declaración, que bastará la acción diplomática para resolverla y que no se recurrirá a la intervención por la fuerza más que en último extremo.

EN GINEBRA NO SE QUIERE HACER COMENTARIO ALGUNO SOBRE LA SITUACION EN CHINA

GINEBRA, marzo 11. (U.P.) Los delegados de los distintos países ante la Liga de las Naciones se han negado a comentar la posible intervención armada de algunas potencias en la guerra civil que se desarrolla en China.

Sostienen que esa cuestión no puede ante la Liga y que la situación es muy delicada para hacer comentario alguno.

DESCUBRESE LA HISTORIA DE HACE SEIS MIL AÑOS

EL GOBIERNO DEL CAIRO ANUNCIA OFICIALMENTE LA IDENTIDAD DE LA TUMBA DE UN FARAON DE LA CUARTA DINASTIA. VIVIO HACE SEIS MIL AÑOS Y FUE UN REY RECORDADO Y VENERADO DURANTE DOCENAS DE SIGLOS. POSEIA UNA FLOTA DE CUARENTA BAJELES, REDUJO A LAS TRIBUS DE SINAI, SE INTERNO 1,500 KILMTS. NILO ARRIBA Y DERROTO A LOS NUBIOS AFRICANOS HACIENDOLES 7,000 PRISIONEROS

Por Stanley Parker, corresponsal especial del DIARIO DE LA MARINA en la Expedición de las Universidades de Harvard y Boston, E. U.

(Correspondencia cablegráfica exclusiva para el DIARIO DE LA MARINA por la North American News-Paper Alliance)

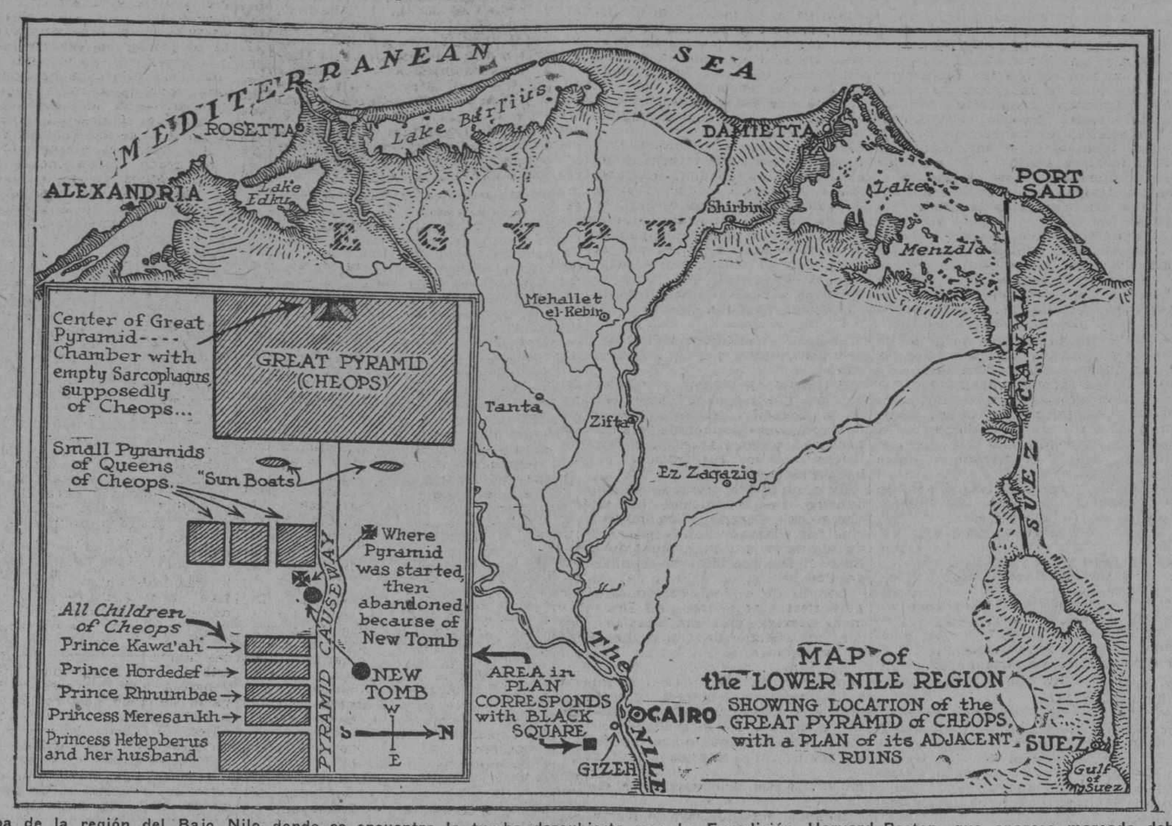

Mapa de la región del Bajo Nilo, donde se encuentra la tumba descubierta por la Expedición Harvard-Boston, que aparece marcada debidamente en este plano, y cuya antigüedad de seis mil años se ha anunciado oficialmente el día 10 del actual por el Gobierno egipcio. En el mapa aparecen también los lugares de emplazamiento de la Gran Pirámide, mandada construir por Cheops, y de las tumbas de este monarca y su familia y allegados. Asimismo, los sitios donde se guardaban los "Sun Boats" o "Embarcaciones del Sol", como se llamaban los bajeles que se utilizaban para llevar los restos de los soberanos fallecidos hasta depositarlos finalmente en sus sarcófagos, obedeciendo el nombre a la creencia de que los muertos hacían un viaje al Sol, y allí reposaban eternamente sus almas.

CAIRO, marzo 10.—El Gobierno egipcio acaba de anunciar oficialmente que la tumba descubierta hace pocos meses por el doctor George A. Reisner, que dirige la Expedición Harvard-Boston y a que se refirió el DIARIO DE LA MARINA exclusivamente el 27 de enero último, es la del padre o la madre de Cheops, ilustre faraón que construyó la Gran Pirámide de Egipto. La tumba pertenece a la cuarta dinastía, y se selló hace seis mil años, dos mil antes que la famosa del rey Tut-An-Khamen, por cuya razón este descubrimiento arqueológico excede en importancia a todo lo hasta ahora explorado en este sentido. Quizás no llame tanto a las imaginaciones, porque en esta tumba no se espera encontrar momia alguna: es tan remota la edad a que pertenece, que el arte del embalsamamiento, desconocido entonces, no permitió conservar los restos de los soberanos que se enterraban.

Si, como se cree, esta tumba es de un varón, dada la aserción del Gobierno egipcio indudablemente corresponde a Senefru, que precedió a Cheops y fué su padre, según se desprende de los documentos encontrados. En este caso, ¿qué es lo que contiene la tumba?

Era entonces tradición enterrar a los muertos insignes envueltos en pieles de toro y en el mismo nicho se encerraba la cabeza de este animal sagrado a que la piel pertenecía. Posible es que la tumba de Senefru ofrezca tal espectáculo. Y a fin de conservar la memoria de estos reyes de las Pirámides, como se llamó a los soberanos que las edificaron, esculpíanse estatuas que reprodujeran maravillosamente las efigies y de las que cuenta la superstición que se adueñaba el "Ka" o alma de los aludidos personajes, refugiándose en ellas para sobrevivir eternamente cuando el cuerpo dejaba de alentar.

Así se han encontrado estupendas esculturas de la edad a que nos referimos, iguales o superiores en mérito a los trabajos más finos del gran período griego: las estatuas de los cortesanos de Senefru o de sus inmediatos sucesores, halladas cerca de las tumbas descubiertas, a que hubimos de referirnos en nuestro artículo de enero pasado, demuestran la afirmación precedente. No hay señales de estatua yacente en la cámara de Senefru, pero los excavadores confían en dar con ella detrás de la entrada, sellada hace milenios, de dicha cámara. Seguramente, será una admirable obra de arte, deduciendo, para asegurarlo así, de lo que son las estatuas del príncipe Rahotep y su esposa Nofret, que aparecen en las tumbas de la familia y allegados de Senefru cerca de su pirámide Meidum, que figuran en el Museo del Cairo y que los críticos y peritos afirman que nunca han sido superadas por ningún escultor.

¿Se encontrarán inscripciones y escrituras históricas en la tumba? Hay razones que permiten confiar en ello. Aunque el sarcófago de Tut-An-Khamen no las incluía, el Profesor Flinders Petrie, de la Exposición Harvard, dió en Abydos con señales inequívocas de que en la primera dinastía, del rey Menes y sus sucesores, era costumbre regularmente practicada enterrar con los monarcas su biografía, y se espera que la costumbre no se interrumpiera antes de la cuarta dinastía a que Senefru pertenece.

Allá por los años 1300 antes de Jesucristo, un sultán árabe del Cairo forzó su paso al interior de la tercera pirámide de Gizas la de Mycerinus, que vivió después de Senefru, y los historiadores de que se hacía acompañar el soberano, los periodistas de aquel tiempo, podríamos decir, relatan que "dentro de una caja azul se encontraron planchas de oro con escrituras que nadie entendía".

De todas maneras, algo de valor inapreciable ha de encontrarse en la tumba de Senefru: la corona del Alto y del Bajo Egipto, joyas, emblemas, objetos de esta naturaleza contiene, sin duda, el sarcófago de alabastro. ¿Cómo es posible que la tumba de uno de los faraones más grandes de la historia, cuyo poderío y recursos sobrepasaron a los que tuvieron en sus manos los poderosos monarcas tebas reyes del Imperio, y cuyos sucesores consagraban a glorificarlos el trabajo de miles de sus súbditos, carezca de tesoros sorprendentes?

A todo esto, ¿quién es, quien fué Senefru? No hay dato exacto para fijar, dentro de un límite de novecientos años, la época de su vida, cosa que espera resolverse cuando se abra la tumba; pero sí los hay para asegurar que dejó en Egipto un nombre recordado y venerado durante docenas de siglos. Créese que fuera el monarca más poderoso que reinara en el mundo. Consérvanse inscripciones, mutiladas, que prueban que Senefru dejó tras sí una nación próspera y populosa. Construyó embarcaciones de más de ciento cincuenta metros de longitud que comerciaron por todo el curso del Nilo, ensanchó sus dominios, redujo a las tribus indígenas de la península de Sinaí, conquistó las minas de cobre y de turquesas en esa misma región por cuyo hecho fué elevado a la jerarquía de "dios patrono", reguló la frontera oriental, levantó fortalezas en los Lagos Amargos del istmo de Suez, poseyó una armada de cuarenta bajeles, y hasta se internó mil kilómetros Nilo arriba en el corazón de Africa, realizando victoriosa campaña militar contra los nubios que le produjeron un botín de siete mil prisioneros que llevó a sus estados.

Aun siglos después de su muerte, dióse su nombre a ciudades y calles levantadas y abiertas en el delta del Nilo.

Tal es la importancia del descubrimiento de la Expedición Harvard-Boston cuyo velo va ahora a descorrerse. Nada tan novelesco ni atrayente dentro de la veracidad histórica como este suceso que nos remonta a una edad de seis mil años hace y que los lectores del DIARIO DE LA MARINA irán conociendo detalladamente por informaciones sucesivas.

LA MUSICA DEL JAZZ Y LA OPERA

Dice un famoso compositor de los E. Unidos que hoy no puede hacerse una ópera de Jazz

NUEVA FORMA POSIBLE

Cree el compositor aludido que es posible que surja una nueva forma de música jazz "operable'

NUEVA YORK, marzo 11.—(S. E.)—El jazz tiene un amigo en John Alden Carpenter, célebre autor de revista musical" Rascacielos". A pesar de esto, Carpenter no cree que llegue jamás a a escribirse una ópera jazz. Las llamadas "óperas jazz" compuestas hasta ahora sólo contienen leves inserciones de dicho ritmo siendo el resto de la música un estilo enteramente diferente.

—"Cuando hablamos de ópera—dice Carpenter—hablamos de algo antiguo: algo que se escribió hace mucho tiempo y que representa la psicología de un mundo diferente al nuestro. El jazz es expresión de la vida moderna norteamericana. Ciertamente, no tiene relación con la psicología del pasado y no puede componerse con nuestra concepción de la ópera.

"Es posible, sin embargo, que surja una nueva forma de música jazz, algo parecida a la ópera; pero aún así, habrá que vencer muchas dificultades. El diálogo moderno no puede expresarse por medio del jazz, que no es flexible y necesitaría frecuentemente utilizar algún otro estilo musical".

Casi igualmente está llena de dificultades la composición de una ópera norteamericana moderna—dice Carpenter, quien, como muchos otros compositores, presta gran atención a este asunto. Si se decide a escribirla, indudablemente introducirá en ella algo del jazz; pero no ha descubierto aún la forma que pueda hacerlo.

—"Considero el jazz como un paso importante en el desarrollo de la música—continúa—. Para mí, lo notable es que los norteamericanos, a los que se supone poco conocedores de las artes, hayan ideado una composición musical tan exacta como el jazz. Exige esto el juego independiente de numerosos instrumentos y, como resultado natural, hay muchos ejecutantes en las orquestas jazz, tan competentes en su trabajo como los profesores de nuestras grandes orquestas sinfónicas. Otro punto interesante, a mi juicio, es que mientras la mayor parte de nuestra música es típica de la vida rural, el jazz tiene su origen en la ciudad y ha invadido el campo".

ANIS DEL MONO
EXCELENTE LICOR
TÓNICO DIGESTIVO

DE VALERA DEJA A LOS SINN FEINERS

Después de una labor de diez años Eamon de Valera se separa voluntariamente del Sinn Fein

ESPIRITU DE REBELION

Rechazado del seno de aquella comunidad de la que era el jefe renuncia a la espinosa senda

NUEVA YORK, marzo 11.—(U. P.)—Edmond de Valera, que durante diez años fué la espina más penosa en las garras del león británico, acaba de separarse voluntariamente del Sinn Fein de Irlanda.

Hace precisamente diez años, por los días de la Semana Santa de 1916, que Valera asumió la jefatura de los que desde hace mucho tiempo luchan por obtener la independencia de Irlanda y produjo la revolución del país. Valera es la encarnación del espíritu de rebelión. Mientras otros directores del movimiento irlandés aceptaban determinadas medidas que significaban un progreso para la causa, este ardiente fanático los acusaba de venderse al oro inglés.

Al cabo, después de una década de luchas, no sólo contra la Gran Bretaña sino contra la mayoría de sus compatriotas, Edmond de Valera, deseoso de no continuar más por una senda estéril y difícil, renuncia a ella después de ser rechazado del seno de la comunidad que lo aclamaba hasta ayer como su jefe más caracterizado.

Cables llegados de Irlanda traen la noticia de que De Varela, que siempre se había negado a colaborar con los Gobiernos del Estado Libre y en el Ulster, había propuesto a sus correligionarios que cooperasen con aquellos en los cuerpos legisladores existentes en ambos Gobiernos y que sólo se negasen a prestar juramento el Rey Jorge de Inglaterra.

Durante dos días, estuvieron reunidos los delegados al Partido republicano irlandés debatiendo esta proposición, y al rechazarla por mayoría de cinco votos, De Varela renunció a la presidencia del mismo. Su influencia cesó desde ese momento.

Ese ardiente revolucionario, bajo cuya influencia centenares de irlandeses rebeldes marchaban contentos a la muerte, es ahora, lo mismo que hace diez años, un maestro de escuela en la ciudad de Dublín. El rayo de que disponía ha pasado a manos de otras personas menos conocidas.

SEPTIMO ANIVERSARIO DE LA CREACION DEL FASCISMO

ROMA, marzo 11.—(S. E.)—El Directorio del Partido Fascista ha fijado el 28 del actual para celebrar el séptimo aniversario del nacimiento del Fascismo. Mussolini ha señalado ese día, que es feriado, "para evitar—dice—que se pierda una sola hora en el ritmo del trabajo nacional". El dictador pronunciará un discurso ante los ejércitos de "camisas negras" y elementos políticos, militares y obreros que se movilizarán ese día y asistirán a las ceremonias que se organizan y que revestirán especial solemnidad.

ESTACION PARA OBSERVACIONES

Se establecerá en el Beluchistán británico para establecer desde ella las observaciones solares

AVANZARA LA PREDICCION

Según un astrónomo alemán, la Tierra, el Sol y todo el sistema solar están en la Vía Láctea

WASHINGTON, marzo 11.—(S. E.)—El doctor C. G. Albott, subsecretario de la Smithsonian Institution, ha escogido un lugar próximo a Quett, en el Beluchistan Británico, como el más conveniente del hemisferio oriental para establecer una nueva estación para observaciones solares. Esta estación será la tercera que bajo la dirección de la Smithsonian hará observaciones diarias de la radiación variable del sol, con las que se completarán y comprobarán las que se llevan a cabo en Chile y California. Se confía en que, como resultado de esta labor fundamental de la Smithsonian Institution, podrá predecirse el estado del tiempo con muchos días de anticipación.

UN ASTRONOMO ALEMAN BUSCA LUCES EN EL CIELO

NEW HAVEN, Connecticutt, marzo 11.—(S. E.)— La tierra, el sol y todo el sistema solar se encuentran en el mismo centro de la Vía Láctea, afirma el doctor Walter Baade, astrónomo alemán que acaba de llegar para estudiar el cielo en los periscopios norteamericanos. Su viaje a este país obedece al propósito de hacer estudios especiales de medida en la Vía Láctea y acumular "hechos acerca de la gran masa de estrellas de la nebulosa de que somos parte".

"Nosotros constituímos solamente un punto infinito en el centro de esta gran constelación, con un diámetro de veinticinco mil a treinta mil años de luz—dijo el doctor Baade—, y con los enormes telescopios de los Estados Unidos podré ver otras miles de vías lácteas tan grandes como la nuestra. La estrella más próxima en nuestra nebulosa está sólo a tres años de luz de distancia, mientras la constelación más cercana, conocida por Andrómeda, está a más de un millón de años de luz".

El doctor Baade se propone invertir un año en sus estudios y mayor tiempo aun si no encontrara en estos doce meses las luces que busca.

VIAJES A PARIS
55 DIAS DE EXCURSION por $860.00
85 DIAS DE EXCURSION por $1.150
115 DIAS DE EXCURSION por $1.450
En estos precios está comprendido el pasaje de ida y vuelta en primera clase, hoteles y manutención completa de primer orden, billetes de teatros, excursiones y otras diversiones.
EN ESTAS EXCURSIONES CADA INDIVIDUO VIAJA COMPLETAMENTE INDEPENDIENTE.
SALIDA EN TODOS LOS VAPORES FRANCESES.
PIDA FOLLETO EXPLICATIVO
PARISIANA
AMARGURA 11
Compañía Trasatlántica Francesa
O'Reilly 9

SURGEN GRAVES COMPLICACIONES EN TACNA-ARICA

Por los peruanos se ha hecho la solicitud de que se posponga por ahora el censo plebiscitario

UNA NUEVA CRISIS SURGE

Amenaza dar al traste con los esfuerzos de la comisión para el plebiscito que se proyectaba

LA AMENAZA DEL PERU

Si no se pospone indefinidamente la celebración del plebiscito se retirarán de las conferencias

ARICA, Chile, marzo 11.—(A. P.)—Una nueva crísis se ha producido en la Comisión Plebiscitaria de Tacna y Arica, que amenaza con poner fin a los esfuerzos para solucionar la histórica controversia territorial entre Chile y Perú, en la cual actúa de árbitro el Presidente Coolidge.

Los delegados peruanos, en vísperas de la inscripción de votantes, fijada para el 15 del actual se quejan de que no se ha concedido suficiente protección a sus compatriotas contra las violencias chilenas, para que puedan hacer uso del derecho de inscribirse en el censo electoral, y han pedido al general William Lassiter, presidente neutral de la Comisión Plebiscitaria, que posponga indefinidamente la fecha para la inscripción. Los delegados peruanos han manifestado a Lassiter que de no accederse a su ruego, Perú se retirará de los procedimientos del plebiscito.

El jefe de la delegación peruana acompañó su proposición de una larga lista de agravios contra los chilenos para demostrar que las garantías que el general Pershing había exigido de los chilenos, antes de su viaje a los Estados Unidos, no se habían hecho efectivas. Desea saber si el general Lassiter se propone continuar dejando en manos de los chilenos la ejecución de las garantías.

El general Lassiter no ha contestado aún las demandas peruanas, pero es sabido que sostiene el criterio de que la inscripción de votantes debe comenzar en la fecha señalada, y los chilenos insisten en que así se haga. Los delegados chilenos se han negado a cumplir las garantías cuya aplicación les ha sido suprimida.

Todos los días llegan noticias cada vez más insistentes acerca de los esfuerzos diplomáticos que se hacen para la solución del problema Tacna-Arica. Aunque no confirmadas en los círculos oficiales, tampoco son negadas categóricamente, lo que induce a creer que se considera tal solución como muy viable, en lugar del plebiscito, si llega el caso de reconocer que la celebración de este último es imposible.

REINA INCERTIDUMBRE EN LOS CIRCULOS OFICIALES NORTE-AMERICANOS

WASHINGTON, marzo 11.—(A. P.)—La política del silencio observada por el Departamento de Estado acerca de los acontecimientos en Tacna y Arica no pudo ocultar esta noche la incertidumbre que en los círculos oficiales reina acerca de las futuras negociaciones sobre Tacna-Arica. La única declaración autorizada que ha podido lograrse hoy fué la reiteración de que continúan los preparativos para el plebiscito. Los funcionarios se negaron a hacer comentarios acerca de las nuevas objeciones formuladas por Perú, si bien manifiestan que la última complicación tiende a robustecer el criterio de los que creen conveniente sustituir el plebiscito por negociaciones diplomáticas directas.

El resultado natural de la negativa por parte del general Lassiter a aceptar una demora en el registro de votantes sería una apelación al Presidente Coolidge como árbitro.

Las noticias de nuevo actos de violencia en los dos territorios son una prueba más en que se afirma la creencia muy extendida, de que no podrá llegarse ahora a una solución justa y pacífica del problema.

Se ha dicho frecuentemente desde que el general Pershing dimitió la presidencia de la Comisión Plebiscitaria, a causa del mal estado de su salud, que los miembros de la delegación mexicana en Arica habían llegado a convencerse de lo inevitable de una ruptura entre los representantes chilenos y peruanos, ruptura que sólo la intervención del general había evitado.

EN FAVOR DE LOS QUE LABORAN POR EL PERU EN TACNA-ARICA

LIMA, Perú, marzo 11 (A. P.)—La Cámara de los Diputados ha aprobado por unanimidad una ley considerando triples los servicios de todas las personas que se hallan en Tacna-Arica defendiendo los derechos de la patria y autorizando al Ministro de Relaciones Exteriores el correspondiente certificado comprobatorio.

VIOLENTA SACUDIDA SEISMICA EN EL SUR DEL PERU

LIMA, Perú, marzo 11. (A. P.) En las primeras horas de la mañana de hoy se registró una violenta sacudida seísmica de larga duración y de norte a sur. Hállanse cortadas todas las comunicaciones telegráficas con la parte sur de la república y el tráfico del Ferrocarril Central está paralizando a consecuencia de los desprendimientos de tierras.

La perturbación se sintió con mayor violencia en la parte sur del Perú. Noticias de Choisica, Cañete y Chiclaya dicen que allí las sacudidas fueron muy ligeras. De esto se deduce que al propagarse hacia el sur, la sacudida adquirió impulso.

EL JUEVES 18 DE MARZO A LAS 9 DE LA NOCHE
En el floor de la Universidad Nacional jugarán un match de Basket Ball jóvenes de la Universidad, Vedado Tennis, Atlético y Havana Yacht Club con fines caritativos
ENTRADA: 40 CENTAVOS

M.E.C.D. 2016

DIARIO DE LA MARINA

FUNDADO EN 1832

DIRIGIDO HASTA 1919 POR DON NICOLAS RIVERO Y MURIZ.
DIRECTOR: JOSE IGNACIO RIVERO Y ALCADE.

Editado por la Compañía DIARIO DE LA MARINA (S. A.) cuyo programa consiste "en la defensa de los intereses generales y permanentes de la Nación cubana, de los especiales de la colonia española establecida en la misma y de la unión y armonía entre los diversos elementos que conviven en el país."—Art. 1o. de los Estatutos.

Presidente: Conde del Rivero. Secretario: Manuel Abril y Ochoa. Tesorero: Joaquín Pina

ADMINISTRADOR: JOSE SOBRINO Y GONZALEZ

OFICINAS: Habana..... DIARIO DE LA MARINA. Nueva York..... Broadway at 71st. St.. Madrid..... Nicolás Ma. Rivero núm. 7 París..... 61 Boulevard Haussmann.

PRECIOS DE SUSCRIPCION

HABANA		PROVINCIAS		EXTRANJERO	
3 mes.	$ 1.60	1 mes.	$ 1.70	3 meses.	$ 6.00
6 id.	„ 4.80	3 id.	„ 5.00	6 id.	„ 11.00
6 id.	„ 9.00	6 id.	„ 9.50		
1 año.	„ 18.00	1 año.	„ 19.00	1 año.	„ 21.00

TELEFONOS:

Quejas de Suscriptores.	M-3404	Deportes.	M-4339
Anuncios Económicos.	A-3858	Secretaría de la Empresa.	M-7714
Anuncios Administración	A-5334	Secretaría de la Dirección	M-9795
Redacción.	A-0301	Fotógrafo.	M-6844
Repórters.	M-6144	Imprenta.	M-9665

PASEO DE MARTI 103 APARTADO 1010 CABLE: DIARIO, HABANA

MIEMBRO DECANO EN CUBA DE "THE ASSOCIATED PRESS"

EDITORIALES

LA LEY DE PROMEDIOS DE VENTAS DE AZUCAR.

La Comisión Mixta de Senadores y Representantes designada para conciliar y armonizar las diferencias de criterio de las dos ramas del Congreso, sobre la llamada "Ley de Promedios" de ventas de azúcar, terminó el miércoles la redacción del dictamen final del asunto, confirmándose así la información exclusiva publicada por el DIARIO DE LA MARINA la semana anterior. En la sesión de la tarde del mismo día, el proyecto de ley, tal como ha sido redactado por la Comisión, fué sometido a la consideración del Senado, acordándose por dicho alto Cuerpo repartir copias del mismo. Tratándose de una cuestión de tanta transcendencia y magnitud, no hemos vacilado en publicar íntegro el texto del proyecto tal como ha salido de la Comisión. En el número del DIARIO correspondiente a la mañana de ayer, sin duda lo habrán visto nuestros lectores.

Como quiera que el Senado tenía previamente tomado el acuerdo de suspender sus sesiones hasta el 3 del próximo mes de abril, la resolución final del problema quedará aplazada hasta la fecha citada, en la cual es de esperar que la Cámara de Representantes lo conozca y lo vote también.

En los momentos en que escribimos estas líneas no hemos tenido oportunidad todavía de conocer la opinión de los hacendados por una parte y de los colonos por la otra, sobre el dictamen de la Comisión mixta; pero como este asunto se ha estudiado y se ha debatido con la necesaria calma, oyéndose el parecer de ambas partes, animados los legisladores por el sincero deseo de resolver justa y equitativamente la cuestión, dándole a cada uno lo suyo, nos inclinamos a creer que no habrá motivos de queja.

El DIARIO se congratulará mucho de que así sea, no sólo en virtud de nuestro constante interés por cuanto pueda redundar en beneficio de nuestras clases productoras, sino por los esfuerzos que hemos venido realizando con inquebrantable tesón, a favor de nuestra industria azucarera y de la solución armónica de las diferencias existentes entre las compañías propietarias de los centrales y los colonos. Cada paso que se dé en el sentido de conciliar los intereses de los dos grandes factores de la industria, contribuirá a consolidar la situación de ésta y a permitirle afrontar otros problemas de importancia capital. Hace tiempo que hemos levantado la bandera de la conciliación y la cooperación, frente a toda destructiva tendencia de antagonismo y animosidad; de manera que cada fórmula de armonía que se establezca significa un triunfo de nuestras ideas y de nuestra propaganda.

Puede que el proyecto de ley salido de la Comisión mixta no sea perfecto—difícilmente lo es una obra humana—pero si mejora lo existente, constituye un progreso digno de ser aprobado y aplaudido. Esperemos, mientras tanto, los juicios de buena fe que emitan las dos partes, a quienes más directamente interesa la nueva ley, para decir nuestra última palabra sobre el asunto.

¿RECIBEN UN TRATO INHUMANO LOS PENADOS QUE TRABAJAN EN ISLA DE PINOS?

El señor Secretario de Gobernación, que en honor a la verdad ha introducido notables mejoras en el régimen interior de cárceles y presidio, acaba de someter al señor Presidente de la República un proyecto que completa las reformas iniciadas y que, para hacerlas más efectivas, establece la creación de una Junta Nacional Penitenciaria.

Aplaudimos esa nueva iniciativa, que nos es doblemente grata porque se acomoda a lo propuesto por nosotros en el curso de la campaña que motivó en épocas de la anterior administración pública, algunas medidas para impedir el abuso tarifado que sufrían los reclusos y para garantizar sus personas.

Y a reserva de analizar con detenimiento el proyecto a que hacemos referencia, aprovechamos la oportunidad que él nos ofrece, pues demuestra persistencia en el loable propósito de dignificar la vida de los penados, de acuerdo con lo que recomienda la ciencia y exige el decoro humano, para exponer algo que tal vez ignore el señor Secretario de Gobernación y que seguramente no habrá de tolerar.

Dos individuos de los que fueron enviados a Isla de Pinos para ser ocupados en la construcción del Presidio Modelo, trataron de fugarse, y, según informes que nos merecen crédito, como castigo se les ha puesto grillos, con los cuales se les obliga, no sólo a trabajar, sino a dormir. Eso no lo ha hecho el escolta del penal que fué como delegado para la custodia de los presos, dicho sea en honor suyo y del establecimiento a que pertenece; pero sea quien fuera el que lo hizo o lo dispuso, es preciso dictar órdenes severas para que se suprima un procedimiento que por inhumano está desde hace tiempo desterrado en todos los países civilizados.

También tenemos noticias de que se obliga a trabajar a los penados desde que sale el sol hasta que oscurece, y que el régimen a que están sometidos dista mucho de ser igual al que, con sentido científico, estableció y sostiene en el Presidio Nacional su actual Jefe.

Y no deben pecar de exagerados nuestros informes al respecto, cuando, a pesar del magnífico clima de Isla de Pinos, lugar que por sus condiciones naturales está reputado como admirablemente sano, han venido de allí varios enfermos. Eso indica que los penados son tratados con dureza, que se les obliga a trabajar más de lo que pueden y debe exigírseles.

No tenemos una seguridad absoluta de que lo expuesto es cierto en todas sus partes; pero algo de verdad habrá en ello, cuando hay quien, respondiendo a sus sentimientos, se ha creído en el caso de comunicárnoslo aunque confidencialmente para evitarse molestias y quizás antipatías que pudieran traducirse en perjuicios personales.

No trasladáramos privadamente esos informes al señor Secretario de Gobernación, porque la publicidad es una forma de sanción, y porque esta sanción no se interfiere a la que corresponde imponer a la autoridad a que nos dirigimos en cumplimiento de nuestro ministerio. Tal vez el hecho de divulgarlos, sirva para que inmediatamente hagan cesar el mal que denunciamos quienes lo causan, sin necesidad de esperar las órdenes severas que seguramente han de ser enviadas a Isla de Pinos.

Está de más advertir que si nuestro comunicante ha bebido en malas fuentes—no suponemos que sea capaz de faltar a la verdad—estamos dispuestos a rectificar lo que, haciéndonos eco de quejas inspiradas en un deseo que tenemos por noble, dejamos expuesto. Es más, lo haremos con gusto, porque deseamos poder proclamar que las infamantes prácticas que se observaban en el sistema penitenciario, están abolidas, no sólo en la Habana, sino en todo el territorio nacional, por la voluntad de gobernantes que tienen conciencia de sus deberes y, como los cumplen honradamente, hacen cumplir los suyos a sus subalternos y a todos los ciudadanos.

FILIPINAS

Por ANTONIO ESCOBAR

He leído que "El Debate", diario ultra-conservador de Madrid, se muestra muy simpático hacia la independencia de Filipinas y que un liberal español, el señor Francos Rodríguez, hombre de mérito, que ha sido alcalde de aquella capital y que estaba amenazado de ser ministro cuando Primo de Rivera apareció en el horizonte sensible, también se ha declarado favorable a la causa filipina, en un discurso pronunciado en el mes de Enero.

Estos son hechos plausibles y satisfactorios; pero me veo obligado a repetir, una vez mas, que, si en otro tiempo, se hubiera exhibido no más que el 25 por 100 de la ternura que ahora se prodiga a Cuba y Filipinas, se hubiera ahorrado mucha sangre preciosa y se habría llegado a un arreglo con las dos colonias, no para hacerlas independientes, pero sí libres.

Hay al parecer un separatismo peculiar, barato y cómodo, que es el de lo ajeno. Rusia, que ayudó a Grecia y a Bulgaria a separarse de Turquía, había antes suprimido la independencia de Grecia. Francia, que hizo mucho para separar de la Gran Bretaña las colonias de la América del Norte, habría anegado entonces en sangre, a Santo Domingo, que era suyo, si se hubiese alzado para hacerse independiente. Así ahora los que quieren unas Filipinas independientes, cuando son americanas, no las querían ni siquiera libres cuando eran españolas.

Aquellas colonias británicas, después de separarse de su Madre Patria, se federaron para formar los Estados Unidos. Si tenían el derecho de federarse, también tenían el de salir de la federación. Sin embargo, cuando los Estados del Sur intentaron hacerlo, los del Norte se lo impidieron por la fuerza de las armas.

Hay en esa república quienes son contrarios a la independencia filipina; sujetos que "hablan por su sombrero", como allí se dice, esto es, a tontas y a locas y sin estar informados del asunto; entre ellos un Profesor Jenks y un Mr. Switzer, ex-Presidente de la Compañía Comercial del Pacífico. En uno de los almuerzos semanales, que celebra en Nueva York, el Club Republicano Nacional, ha dicho el Profesor:

—Lo que desean realmente los filipinos y lo que deben tener, es una amplia autonomía; pero los Estados Unidos deben conservar el control de la Hacienda y el de la administración de justicia.

Y el ex-Presidente de esa Compañía ha dicho:

—Los trópicos serán en el porvenir la gran fuente de víveres y de primeras materias y como el Archipiélago filipino es un país tropical, conviene que siga perteneciendo a los Estados Unidos.

Los dos oradores ignoran que es ocioso y hasta ridículo el discutir si el Archipiélago debe o no debe ser independiente. Está ya acordado que lo será; primero, por la voluntad de aquel pueblo que, desde hace años, envía a su Asamblea Legislativa, mayorías separatistas; y luego, por la voluntad del pueblo americano, representado por el Congreso, el cual declaró, el 29 de Agosto de 1916 (Preambulo del Jones Act) que "siempre había sido el propósito del pueblo de los Estados Unidos retirar su soberanía de las islas Filipinas y reconocer su independencia tan pronto como se pueda instituir un gobierno estable".

Es, por lo tanto "hablar de la mar" el discutir si el Archipiélago será o no será, podrá o no podrá ser independiente. Está resuelto que lo será; ahora de lo que se trata es de fijar la fecha; cosa que depende aun mas de los filipinos que de los Estados Unidos. No les corre prisa; tienen, con el actual regimen autonomico, casi todas las ventajas que les daría la independencia; deben sacar de ellas todo el partido posible para instruirse y enriquecerse y estar bien preparados para el cambio de "status"; pero sin dejar de recordar de cuando en cuando al gobierno de Washington, que lo prometido es deuda.

El Gobernador Wood, enviado allí por el Presidente Harding, es un mal ciudadano y un mal funcionario y hasta un rebelde, porque, en lugar de acatar la resolución del Congreso, hace una política contraria a ella, que ofende a los filipinos. Ha procurado hacer quebrar un Banco, fundado por la Asamblea, para emancipar a los productores del país de la banca americana; ejemplo que Cuba debiera imitar. Se ha opuesto a que allí se celebre un plebiscito para ratificar el acuerdo de la Asamblea en pro de la independencia; con lo que, en su ineptitud, ha dado a entender que temía una votación casi unánime en pro de esa resolución. Ha solicitado que se aumenten sus facultades, lo cual significaría una reacción y una merma de la autonomía. Y si el Presidente Coolidge aprueba, como se ha publicado, esa petición, y por lo tanto, la recomienda al Congreso, resultará que en el asunto filipino, tan topo es el Presidente como el Gobernador. **Arcades ambo.**

Ha hecho mas y mas feo, el sátrapa de Filipinas. Ha llevado a los tribunales a un concejal de Manila, llamado Paguia, por haberlo calificado de "opresor, autócrata y despojador de libertades" y haber añadido que "es un árbol grande, pero que no da sombra". Estas y otras cosas mas fuertes se dicen en los Estados Unidos del Presidente y de los Gobernadores de Estado, sin que a los que las dicen se les propine dos meses de cárcel como a Antonio Paguia.

Así lo ha hecho constar en estos días Mr. Jones, Representante de Texas, que es un verdadero amigo de la libertad, puesto que la quiere, no solo para los americanos, sino también para los filipinos. Como se ve Wood ha introducido en el Archipiélago aquel delito de lesa majestad, de que se disfrutaba en Alemania, cuando un sujeto fué procesado por haber hecho observaciones irreverentes acerca de los bigotes del Emperador Guillermo II. No le falta ya al general Leonardo mas que imitar a otro Gobernador, el Gessler, de la leyenda de Guillermo Tell, que puso su sombrero en lo alto de un palo para que lo saludasen los transeuntes suizos.

Pero el Gessler americano ha tenido un rasgo de filantropía—con dinero ajeno—que le honra y al propio tiempo arroja siniestra luz sobre la moralidad y el amor paterno de algunos de sus compatriotas y compañeros de armas. Ha hecho un llamamiento a la caridad para socorrer a los 2.500 hijos naturales elaborados en Filipinas por militares americanos y habidos de mujeres indias o mestizas. Como se vé, eso de las razas superiores y las inferiores, no reza cuando se trata de ayuntamientos carnales; ni tampoco reza algo de corazón, puesto que esos padres blancos, cuando retornan de Filipinas a los Estados Unidos, dicen a las madres "coloreadas", señalando a los hijos con que las han dotado: "Ahí queda eso".

Y volviendo a ese Mr. Switzer ex-Presidente de la Compañía Comercial del Pacífico—que, probablemente, comercia en opio— hay que clasificarlo entre los imperialistas de la variedad mas brutal y depredatorio, porque sostiene que es lícito apoderarse de un país tropical, solo porque produce víveres y primeras materias; y prescindiendo de la voluntad del pueblo que lo habita.

Y, además de ignorante en grado superior, porque no sabe que los Estados Unidos tienen cerca de ellos cuantos víveres y cuantas primeras materias necesiten, en México, en la América Central, en las Antillas, en Colombia, en Venezuela y en Canadá, sin anexarse territorio alguno ni esclavizar a pueblos independientes y que es, por lo tanto una superfluidad y una sublime tontería y un pésimo negocio ir a buscar esas mercancías a un lejano Archipiélago asiático, en el cual hay que gastar anualmente una millonada en fuerzas militares y navales y que en caso de guerra, requeriría para su defensa la presencia de una parte muy considerable de la escuadra americana.

Cuanto a ese Profesor Jenks, partidario de un **beefsteak** sin carne, esto es, de una autonomía extensivamente recortada, hay que aplicarle el dantesco dicho: **guarda e passa.** Esta probado que se puede ser un intelectual y no ser un inteligente.

La anexión del Archipiélago fué una picardía, porque se había prometido a los filipinos la independencia. Puesto que el pueblo americano, por medio de su Congreso, ha querido noblemente enmendar lo que estuvo mal hecho, solo resta cumplir lo prometido; como, seguramente, se cumplirá, dando un ejemplo de honor a todas las naciones.

Ya para que no se olvide la palabra dada han hecho una coalición los dos principales partidos filipinos.

Cartas de Alemania

LA CRISIS DE PARO FORZOSO

(De nuestro Corresponsal)

El día 15 de enero de este año la estadística quincenal de obreros en paro forzoso arrojaba, para todo el territorio de Alemania, la cifra global de 1.762.000. La cifra total de los obreros que se encuentran en paro forzoso actualmente no es conocida con exactitud. Todavía no se ha publicado el balance quincenal de la situación general del mercado del trabajo correspondiente al día primero de febrero. Pero por los datos que se conocen de los principales centros industriales —en los cuales, sin excepción, la curva del paro forzoso no ha cesado de ascender todas las semanas— puede suponerse con fundamento, que los obreros sin trabajo pasan hoy, en Alemania, de dos millones. Entiéndase dos millones de hombres totalmente desprovistos de ocupación y regularmente inscritos en las Bolsas de Trabajo; con derecho, por consiguiente, a recibir socorro del Estado mientras no tengan nada que hacer. Los obreros que tan solo trabajan parte de la jornada normal forman capítulo aparte y el número de los inscriptos bajo este capítulo alcanzaba ya, en noviembre del año pasado, 2.250.000. No es de suponer que esta cifra haya disminuido. Puede darse por seguro, al contrario, que ha ido subiendo en proporción sensiblemente igual a la de los obreros totalmente paralizados. El número total de obreros afectados por la crisis de paro forzoso, total o parcial, que en este momento atraviesa la industria alemana es, por lo tanto, de 5 millones como mínimo. No es exagerado suponer que de estos cinco millones de obreros depende el sustento de otros diez millones de seres humanos, mujeres, niños y ancianos. La crisis de paro forzoso actual significa, pues, que quince millones de alemanes, (casi la cuarta parte de la población de Alemania), se ven obligados a vivir con menos de la mitad de sus ingresos ordinarios. Es supérfluo añadir, pero lo recordamos, de todos modos, para fijar ante el lector, con toda precisión, los contornos del problema, que los ingresos ordinarios de un obrero alemán bastan justamente para cubrir las necesidades indispensables de la vida.

La opinión pública alemana se manifiesta profundamente alarmada ante las amenazas para el porvenir que esta situación encierra. Pasan a segundo plano, a pesar de su importancia, la entrada en la Sociedad de Naciones y los impulsos retóricos de Musolini. El pan nuestro de cada día —sobre todo cuando falta— afecta, después de todo, a intereses más urgentes e inmediatos, a necesidades más inaplazables, que los incidentes, combinaciones y perspectivas de la política internacional. En el Parlamento, en la Prensa, en la calle, la vida aparece dominada por esta común preocupación. ¿Hasta cuando seguirán las cosas así? ¿Cuando se iniciará el proceso de reacción? ¿Qué hacer para reincorporar a una actividad productora los millones y millones de trabajadores que se encuentran faltos de medios de existencia?

Ante la magnitud de la catástrofe, el desconcierto inicial ha sido inmenso. La crisis de paro forzoso, consecuencia natural de la política de deflación y sanetamiento seguida durante los dos últimos años era inevitable y, consiguientemente, esperada. Lo que nadie, ni aún los más pesimistas, supo prever fueron, en primer lugar ,las proporciones de la crisis, y en segundo, la rapidez vertiginosa de sus progresos. Téngase presente que en junio del año pasado, hace tan solo ocho meses, el número de obreros sin trabajo en Alemania era tan solo de 198.000. Desde este momento, la curva indicadora de la situación del mercado del trabajo no cesa de remontarse. De julio a diciembre, el promedio mensual de aumento fué de unos 100.000 obreros y el día primero de diciembre el número total de los sin trabajo era de 673.000. Quince días más tarde, esta cifra había pasado de un terrible salto a 1.057.000. Y en el curso de las seis semanas siguientes el primer millón ha quedado convertido, como ya hemos visto, en dos millones. No hay en la historia económica, ni siquiera en la del período convulso de la trasguerra, ejemplo de una crisis de paro forzoso que por su brusquedad y volúmen pueda compararse a la que actualmente atraviesa Alemania.

Sus causas son diversas. En primer lugar la disminución de consumo en el mercado interior. Los efectos de la deflación no se habían hecho sentir más pronto en la capacidad adquisitiva del consumidor alemán precisamente porque al crearse la nueva moneda estable, la gran masa del país se encontraba en un inenarrable estado de miseria. Durante dos años la industria alemana, (especialmente la de tejidos), ha trabajado para satisfacer necesidades verdaderamente inaplazables de los pequeños consumidores, obreros y empleados, muchos de los cuales habían llegado al extremo de no tener más ropa que la puesta. Pero ahora que la mayoría de los alemanes vuelven a estar provistos de lo indispensable es cuando se ve lo poco, poquísimo, de que disponen para lo supérfluo. La baja del franco, por otra parte, ha permitido a la industria francesa ejercer durante el pasado año, en el mercado alemán, el "dumping" en gran escala. La balanza comercial entre Alemania y Francia en 1925 arroja un saldo contrario a Alemania de más de 600 millones de marcos oro y ello a pesar de no existir tratado ni convenio alguno entre los dos países y haber podido aplicar Alemania a las mercancías de procedencia francesa la primera columna del arancel. Finalmente la política de socorros a la industria hullera practicada por el gobierno británico ha ejercido asimismo una influencia desastrosa sobre el mercado del trabajo alemán. Desde agosto a noviembre de 1925 la industria hullera de Inglaterra y Gales recibió más de 120 millones de marcos de subvención y la producción de hulla en dichos países aumentó tan solo durante el mes de noviembre en más de un millón de toneladas. 25.000 mineros ingleses que se encontraban en paro forzoso volvieron a poder trabajar. Pero otros tantos mineros alemanes se quedaron sin trabajo. El mercado internacional de carbón está saturado y la actual política de Inglaterra a este respecto ha dado un rudo golpe al consumo de carbón alemán no solo en los mercados extranjeros sino en el interior mismo de Alemania.

¿Los remedios? Está en la naturaleza de las cosas que la crisis no haya de agravarse indefinidamente. Es de suponer incluso que disminuya de intensidad en el curso de los próximos meses. La edificación es una industria que solo funciona activamente en Alemania durante la temporada de relativo buen tiempo, de marzo á octubre. Pero a pesar de que la crisis de la vivienda es espantosa muy poco se construiría, dada la escasez de dinero y el interés elevado a que éste se cotiza, si la construcción de nuevas viviendas quedara exclusivamente confiada a la iniciativa particular. El ministro del Trabajo acaba de anunciar la construcción de 150.000 viviendas, con ayuda del Estado, durante la próxima temporada. Otros 400.000 millones de marcos serán destinados a obras urgentes de carácter productivo. Pero nadie espera que de este esfuerzo del Estado pueda venir la conjuración definitiva de la crisis de paro forzoso. Alemania, como Inglaterra, se verá condenada a soportar el terrible mal durante un largo período y el remedio solo puede venir de fuera, de la normalización de la vida en todos los países y en todos los continentes.

Eugenio XAMMAR.

BERLIN, febrero de 1926.

DESTELLOS DE FRANCIA

BELGICA ESTA DE DUELO

El cardenal Mercier no existe más; se encuentra en duelo la conciencia humana. "No hay ley que valga toda la humanidad". Ustedes encontrarán esas palabras en un manual de combate que publicó, en 1911, el general von Bernhardi, bajo el título: **Nuestro porvenir.** Esa fué la gloria del cardenal Mercier, el proclamar en la faz de Alemania de 1914, digna discípula de Bernhardi, la existencia de una ley, la existencia de un derecho superior tanto para las colectividades, como para los individuos, imponiéndose a todos.

Las armadas alemanas, sobre las ruta de invasión, encontraron a Louvain. Había allí un admirable hogar de estudios donde León XIII, en otros tiempos, había hecho restaurar la realeza intelectual de Santo Tomás; y eso que dice la Suma sobre la inviolabilidad del derecho, sobre la imprescriptibilidad de la ley natural, daba al cardenal, yo no se qué donaire de sedicioso, frente a von Rissing o frente a von Lacken. Entre la filosofía pangermánica que impulsaba en Bélgica el militarismo de ultra-Rhim y esta otra filosofía de la cual Louvain era como el santuario, el contraste era fragrante: el uno debía matar al otro, y en Louvain, las hogueras se encendieron, primer episodio del conflicto.

Mas ese mismo que, durante veinte años, había hecho de Louvain la metrópoli del tomismo, ocupaba, con el brillo de la púrpura romana, la sede archiepiscopal de Malines; se llamaba el cardenal Mercier. La catástrofe que sacudía al mundo, así como él lo dijera más tarde ante nuestra Academia de ciencias, se le aparecía como "la continuación lógica de una filosofía de dislocaciones y de ruinas". La emoción del patriota frente a las iniquidades cometidas, la compasión del pastor por su rebaño sufriente, iba a sellar con ésta otra filosofía de la cual había, como profesor, consagrado la resurrección, las máximas vengadoras de las que bien pronto debían exaltarse, de un punto a otro del mundo, las almas celosas de equidad.

Con un Mercier por órgano, la doctrina tradicional venía a ser de pronto la dueña de la hora: ella definía a todo un pueblo, cuyo derecho a la vida era negado, el deber de resistir; ella traducía, por sus enseñanzas seculares sobre el papel "vindicativo" de la justicia, el sobresalto de rebelión, que en los dos mundos, protestaba.

El 1o. de enero de 1915, una carta cardenalicia, refiriéndose a esa doctrina, fué leída en cierto número de púlpitos. Dicha carta explicaba al pueblo belga: "El poder ocupante no es una autoridad legítima. Por tanto, en lo íntimo de vuestras almas, no le sdebéis ni estima, ni reconocimiento, ni obediencia."

Esas palabras restallaban en los oidos del policía Alemán deslizado en cada auditorio; y Alemania aprendía de ese sacerdote, que ella no podía nada contra la libertad interior de las conciencias. No le dejaba ni la consolación de comprobar que en hecho, de bueno o de mal grado, se obedecía a los actos de administración pública, por los cuales arreglaba los detalles prácticos de la vida nacional; pues con esta precisión de lenguaje en que se complace una teología informada, el cardenal continuaba: "De ellos mismos, esos actos del ocupante serían sin vigor, mas la autoridad legítima ratifica tácitamente esos que justifican el interés general, y de esa ratificación sola, les viene todo su valor jurídico". Esa "autoridad legítima", él osaba nombrarla: era el Rey, eran los representantes de la nación.

Entre Alemania y el cardenal la lucha estaba echada; no debía acabar más que con el derrumbamiento de ella. Sus oficiales, sus funcionarios ensayaron cada uno a su vez, la insolencia y la persecución. El prelado, con mucha calma, les significaba la ostilidad de las voluntades:

"Tenemos la pretensión de seguir, les decía, en corazón y alma insumisos". Les significaba la hostilidad de las oraciones: "Reclamamos el derecho de llamar a la oración privada y pública ,para obtener de Dios el triunfo de los intereses sagrados del patriotismo." El quería ese triunfo en Varsovia, no menos que en Bruselas, y hacía orar "para que uno de los resultados felices de la guerra, fuera la independencia de Polonia" Había hecho sentir a los invasores que en ese Suelo de Bélgica, todo cuanto era del dominio del alma permanecía rebelde, temblaba bajo sus pasos. Cuando su elnguaje se inclinaba hacia la condescendencia, se sentían más humillados todavía. "Somos pacientes, les declaraba, pero es dando a nuestro pueblo la seguridad de que Bélgica es y seguirá siendo un país libre, como nosotros podemos predicarle el sufrir las injurias y hacer que lo practique ,a pesar vuestro". Su altiva misericordia les prevenía de que un día en que vencidos, abandonaran a Bélgica, no habrían francos- tiradores en su persecución. Ese sacerdote desarmado, en una villa conquistada, tenía con los que se creían amos, un lenguaje de amo, fijando, en él solo, las formas de resistencia, ordenando a los que juzgaba necesarios, separando a los que creía detestables. El alemán reinaba en las calles y en los pretorios; pero el verdadero soberano, el que reinaba en cada casa, sobre cada una de las almas en duelo, era el cardenal.

Durante cuatro años gracias a sus mandamientos sucesivos, el púlpito fué el mensajero de felices nuevas, que los conquistadores disimulaban. Por él Bélgica sabía la extensión de la batalla del Marne, "punto final de la invasión, punto de partida de la tirada"; por él, Bélgica conocía los testimonios de admiración que acordaban de más en más los neutros, a la "grandeza moral del pueblo belga", y eso que el cardenal llamaba, la ascensión en los pueblos neutrales.

Persecuciones y requisiciones, arrestaciones y deportaciones, no dejama pasar nada sin levantar su voz —una voz ante la cual, a menudo, Alemnia tuvo que retroceder. Von Falkenhausen se sintió un día muy contento; creyó haber encontrado en la vieja fraseología de los legistas, un medio de detener a ese cura." Estoy decidido a exigir, anunciaba, que los miembros del clero, limiten estrictamente sus actividades al cumplimiento de sus ministerios religiosos" ¿Pero dónde estaban en 1915 y 1916, los hombres políticos que tomaban todavía en serio ese género de fórmulas equívocas, de las cuales a veces se habían servido para exigir la abdicación social de las más altas verdades morales? La humanidad sabía con agrado que el cardenal no pasaba más allá; comprobaba, siguiendo las elocuentes expresiones de Raimundo Poincaré, que "a la hora de la pesada angustia que nunca había gravitado sobre el mundo, dominaba con su alta estatura y con su elevación moral, los acontecimientos y los hombres."

Cuanto más curbado bajo la angustia, más grand eaparecía el poder espiritual, en la persona del cardenal Mercier; y cuando Benedicto XV,—que el arzobispo de Maliner sufrió tanto al verlo calumniado,—le envió su retrato con esta palabra lapidaria: "Vuestra causa es nuestra causa", el Papa comprendía que la acogida hecha por el siglo XX a los ecos justicieros de Malines, vengaba a la Iglesia de los ostrasismos del siglo XVIII, de lsiglo que no había permitido que hablara por la Polonia.

Los homenajes de la admiración universal molestaban la ascética humildad del cardenal; él los relegaba a esa filosofía moral del cristianismo, de la que había venido a ser el tribuno después de haber sido el doctor. Para muchas vidas humanas, la repentina catástrofe de 1914 marcaba una especie de cortadura; por el contrario, haciendo pasar al cardenal Mercier de las cimas de la especulación hacia las cimas de la acción, parecía que daba a la vida de ese sacerdote, la más magnífica de las unidades, puesto que ella lo llamaba a probar ante su patria belga, ante el enemigo, ante la opinión pública del mundo entero, todo cuanto la filosofía por él restaurada, contenía de heroísmo intelectual y podía engendrar de heroismo moral. Se asombraba de que le hablaran de su propia grandeza.

A medida que retrocedían las crudezas de la guerra, le fué necesario ¡ay! enseñar a su pueblo el buen uso de esas otras miserias, de las miserias de la paz; y la misma voz que ante el enemigo, había predicado la resistencia, predicaba en 1924, en una carta resonante, "la esperanza aún".

Mientras que era así, en la ciudad, un incomparable sostenedor de energía, una obra de porvenir interesando a toda la cristiandad, se esbozaba en el episcopado, bajo sus auspicios. Nobles del anglicanismo venían a hablar con nobles del catolicismo, de corazón a corazón. "El prestigio del cardenal envuelve a Inglaterra, decía hace dos meses lord Halifax. Lo que él ha hecho por la unión de las Iglesias es asombroso. Bendigo a Dios por haber puesto entre sus manos la causa más importante de este tiempo."

Cuando sintió que su salud le imponía un alto, de buen grado hubo de decir, como San Martín: "No rechazo la vida ni la muerte." Dejaba a Dios perfectamente libre de descargar para siempre, o de mantener todavía en la obra, sus manos enflaquecidas y potentes. Entre las audiencias que, sobre su lecho de enfermo, su lucidez de espíritu le permitía dar, sus familiares—yo lo sé de uno de ellos—le veían dirigir sus ojos hacia un crucifijo, y proseguir su meditación, su coloquio interior. "La sonrisa humana que dirige,—me escribía dicho familiar,—parece no ser más que un reflejo de esa vida interior que después de su operación, se intensificaba todavía en él. Pasando a la muerte, sus rasgos tomaban a veces una expresión más grave. Pero su sensibilidad llena de frescura, no logra turbar, ni superficialmente, la paz que reina en él."

Imagino que en su pensamiento de agonizante flotaba este verso del Dante, el poeta que él amaba: "En la voluntad de Dios, tenemos nuestra paz". La conciencia que él había tenido de no ser más que el intérprete de esa voluntad, había sido el punto de partida de su papel histórico, y mantenido en su alma beligerante, la pacificadora serenidad. Y en esas horas últimas, en que la sola acción posible consiste en la aceptación, cara a cara con la muerte ,esa serenidad se prolongaba.

George Goyau.
De la Academia Francesa.

París, 24 de enero de 1926.

LA MUERTE DEL CARDENAL MERCIER

El cardenal Mercier ha muerto ayer en Bruselas a las tres de la tarde, después de una larga agonía.

Se encontraba a su cabecera el canónigo Dessain' Mor. Barneur, obispo de Tournai, Mor. Cauwenbergh, la Madre Superiora del convento, los miembros del Capítulo y sus familiares.

Las campanas de la capilla de la clínica empezaron inmediatamente a tocar el doble fúnebre. Amasada, una muchedumbre enorme se encontraba ante la puerta del Instituto. Numerosas personalidades acudieron para obtener noticias, entre las cuales figuraba el Sr. Herbette, embajador de Francia.

El rey y el príncipe eLopoldo llegaron a la clínica de la calle de las Cenizas a las cinco, para saludar los despojos mortales del cardenal.

Otras visitas se sucedieron, señaladamente las del presidente de la Cámara, del Senado y la del primer ministro Poullet.

El Sr. Herbette, embajador de Francia, fué el encargado de llevar las condolencias del presidente de la República francesa.

Todos los embajadores y ministros extranjeros acreditados en Bruselas, dejaron sus tarjetas.

LOS OBSEQUIOS

El consejo de ministros que se reunió el lunes 25 acordó que le fueran hechos funerales nacionales al cardenal Mercier, el jueves próximo en Malines, adonde el cuerpo de célebre prelado fué transportado la noche del día 24 sin haber sido puesto en el ataud. Las mascarillas se las tomaron hoy.

La inhumación tendr álugar en la catedral de Malines.

LA CARRERA DE UN PRINCIPE DE LA IGLESIA

Desiderio-Feliciano-Francisco-José Mercier, cardenal-cura de la Iglesia romana, arzobispo de Malines y primado de Bélgica, nacido el 22 de noviembre de 1851 en Fraine-l'Alleud, en la diócesis de Malines, de una familia de origen francés establecida en Bélgica desde hace más de doscientos años, hizo sus estudios en el colegio de Saint-Rombaut, después en el pequeño seminario de Malines. Entró en dicha institución en 1870, y fué ordenado sacerdote cuatro años más tarde.

De 1877 a 1892, se le vió sucesivamente profesor en el pequeño seminario de Malines, en la Universidad de Louvain, después, director del Instituto Superior de filosofía tomistaa y presidente del seminario León XIII. Cuando León XIII, en 1880, pidió al cardenal Deschamps, arzobispo por entonces de Malines, se creará una cátedra de filosofía tomista en la Universidad de Louvain, el abate Mercier fué su primer titular. Fué allí donde se mostró fundador de la neo-escolástica. Fué desde allí, desde donde su renombre se extendió grandemente en los campos filosóficos y tomistas.

Y fué allí también, en 1906, a la muerte del cardenal Goosens, cuando Mor. Mercier, prelado de Su Santidad desde 1886, se vió nombrado arzobispo de Malines y sagrado por el que es hoy cardenal Vico y que era a la sazón, nuncio apostólico en Bruselas. En abril de 1907 Pío X lo nombró cardenal. Siete años después estalló la guerra mundial.

El señor Goyau hace alusión más alta al papel tan noble y tan digno del cardenal Mercier durante aquella tormenta. Aquel anciano encadenado, fué, durante cinco años, la claridad del mundo. También él, agradecido, lo rodeaba con su veneración. Ello se vió muy bien, cuando en 1924, se celebraron las fiestas en Malines, con motivo de sus bodas de oro sacerdotales. Un comité recogió en toda Bélgica más de un millón de inscripciones. Se le enviaron direcciones del universo entero. El presidente de la República francesa hizo remitirle el gran cordón de la Legión de honor. Por iniciativa de S. A. R. la señora duquesa de Vendôme, un magnífico libro de oro le fué remitido, homenaje de la nación francesa, que tiende siempre a contribuir con las más ricas ofrendas y los más humildes óbolos.

En fin, ¿cómo podremos olvidar la acogida entusiasta que se hizo al cardenal Mercier el mes de noviembre último, en el salón de fiestas del Tracadero, cuando el centenario del Instituto católico de París? Los católicos de Francia le demostraron que los años no habían debilitado su reconocimiento y su admiración.

Además de sus sermones, discursos y alocuciones no publicadas, el cardenal Mercier deja las siguientes obras: **Criteriología, Metafísica general, los Orígenes de la psicología contemporánea. A Manual of Modern Scholastic Shilosophy, A mis Seminaristas, Obras pastorales, 3 vol. La Vida interior.**

Paul LESOURD.

París, 24 de enero de 1926.

HERMOSA CARTA INEDITA DEL CARDENAL MERCIER A LA SEÑORA MARISCALA FOCH

"Esta admirable carta en la que el ilustre cardenal, que fué la más alta figura del mundo religioso contemporáneo, tuvo a bien proclamar su admiración por el alma francesa, por el genio de sus jefes y militares y el heroísmo de sus soldados, se puso en venta a beneficio de la hermosa obra, protectora de las viudas y huérfanos de la Gran Guerra. Dicha carta fué cedida por mil francos y ofrecida después por un comité, en testimonio de gratitud por sus numerosas conferencias a favor de los huérfanos, al vizcon

POR NO HABERSE CONSEGUIDO LOS $50.000 PARA TUNNEY NO SE EFECTUARA HOY LA PELEA CON STRIBLING

TRES NOTABLES BOXERS HISPANOS SALEN ESTA SEMANA DE BARCELONA A LA HABANA

EL PESO COMPLETO CHILENO

Esta foto nos muestra a Quintín Romero Rojas, peso completo chileno y campeón de esa división de Sur América. Mañana, sábado, se encontrará en el star bout de la Arena Colón a 12 rounds con Santiago Esparraguera. En la foto aparece en la posición favorita suya, la que sólo emplea en sus grandes actividades del ring.

SISLER PREDICE QUE HA DE GANAR ESTE AÑO EL CAMPEONATO CON DOS JUEGOS DE VENTAJA POR LO MENOS

"Tenemos gente para hacerlo y el espíritu de la victoria", ha dicho el joven y popular manager de los Browns.—Cuenta con un conjunto de players buenos

Por HENRY FARRELL,
(Corresponsal de la United Press)

TARPON SPRINGS, marzo 11. (U. P.) Si usted presta atención a las conversaciones que tienen lugar en este campo de prácticas donde efectúan las suyas los jugadores del Saint Louis Browns, usted saldrá convencido de que éstos van a dar este año la batalla de su vida.

El joven y popular manager de los Browns asegura que "Ganaremos este campeonato por lo menos con dos juegos de ventaja". "Tenemos gente para hacerlo y el espíritu de la victoria".

En realidad ese team es el que más nos ha impresionado como posible vencedor y eso que los hemos visto practicar a casi todos en la tournée que venimos realizando.

Sisler ha estado concentrando en su poder defensivo y cuenta con un admirable cuerpo de jardineros y un cuadro excelente.

Una de las combinaciones de su cuadro será Sisler en la primera, McManus en la segunda, Gerber en el short y Robertson en la tercera.

Rice, Williams y Jacobson constituirán el outfield regular del team.

Melillo es un recluta fresco del Milwaukee, de tal valor que Sisler se resiste a dejarlo en el banco y puede ser que lo ponga en la segunda, pasando McManus a tercera.

Su "staff" de lanzadores es de lo más fuerte que hay pues tiene a cuatro zurdos, Zachary, Giard, Wingard y Bolen que darán muchísimo que hacer a los "sluggers" de la Liga.

Los jugadores de emergencias que están seguros de quedarse con el team figura en primer término el célebre estrella futbolero de Standford Nevers, no solo como pitcher sino como buen bateador y un buen "all round".

Tiene pues razón Sisler en avisar que su club marchará a "paso de vencedores".

TONY GANO POR DECISION A JACINTO ZALDAZA EN UNA PELEA A 4 ROUNDS

NUEVA YORK, marzo 11.—(A. P.)—El bantam Tony Canzoneri, derrotó esta noche al cubano Jacinto Zaldaza en un bout a cuatro rounds aquí celebrado.

Zaldaza empezó bien y demostró tener aptitudes y resistencia: ganó el primer round y el segundo, haciendo tablas el tercero; pero Canzoneri terminó con tal agresividad que se llevó la decisión.

EN EL TORNEO DE TENNIS DE PALM BEACH GANARON HARADA Y RICHARDS

PALM BEACH, Florida, marzo 11.—(A. P.)—El japonés Takeichi Harada y Vicent Richards, avanzaron hacia las finales del campeonato de tennis de la Florida en el torneo que aquí se celebra.

Harada derrotó a Francis T. Hunter por 6-4 y 6-3. y Richards a Jerry Lang por 6-1 y 6-1, 6-1 en las semifinales.

ADOLFO LUQUE LE DIJO AL MANAGER DE LOS ROJOS DEL CINCINNATI QUE SE ENCUENTRA EN SU MEJOR FORMA

Su presencia en el campo de prácticas causó gran sensación entre sus compañeros.—Espera el cubano tener el mejor año de su carrera de pitcher

ORLANDO, Fla., marzo 11. (U. P.) Adolfo Luque, el pitcher columna de los Cincinnati se encuentra, según ha asegurado a los Cincinnati Reds, en excelentes condiciones después de haber descansado durante el invierno.

Luque dice que la operación que sufrió no le ha causado el más mínimo daño y que, por el contrario ya demostrará que se podrá superar a sí mismo, diciéndonos que tiene el brazo hecho un cañón y que esta temporada será de las mejores de su carrera beisbolera.

Su presencia en el campo de prácticas de los Reds causó una sensación y llegó al hotel John a la una y quince de la tarde de hoy en los momentos en que Hendriks se disponía a salir para el campo de prácticas, cosa que dejó para más tarde pues inmediatamente corrió a preguntarle por su salud y las condiciones en que creía encontrarse.

Luque le dijo que estaba "a la caja", y luego lo acompañó hasta Tinker Field, donde presenció las prácticas.

El juego que estaba señalado para hoy ha sido suspendido hasta mañana.

ATLETISMO EN LOS COLEGIOS DE MUCHACHAS EN TURQUIA

Kemal Pashá, el presidente dictador de la nueva Turquía, se ha empeñado en que su país salga a la vida moderna con la mayor rapidez posible y sin reparar en medios para conseguirlo. Lo mismo fusila a los turcos que no quieren dejar de usar el colador de café en la cabeza, por estimar ellos que es el símbolo nacional, como obliga atletizarse a la juventud otomana, a adoptar los usos y costumbres de la civilización europea. Aquí nos muestra la presente fotografía una prueba irrecusable de lo que decimos, es un campo de sports de un colegio de señoritas, las que se ven practicando el juego de hockey. Dentro de un año tendremos a los turcos convertidos en sportsmen.

CONTINUAN EN EL MISMO ORDEN LOS AJEDRECISTAS DEL TORNEO DE SEMMERING

SEMMERING, Austria, marzo 11.—(A. P.)—Terminada hoy la cuarta sesión del torneo internacional de ajedrez que aquí se celebra, no había variado casi en nada la posición de cada uno de los maestros. Avanzaron algo Janowski de Francia y Rubinstein, de Polonia, mercad a sus victorias. He aquí el sumario:

Alekhine derrotó al Marqués Rosselli; Rubinstein a Reti; Janowski a Knoch; Treybal empató con Niemzowitsch; Davidson con Spielmann; Yates con Tartakower; Michell con Vidmar; Vajda con Gilg. El juego entre Gruenfeldy y Tarrascha quedó aplazado.

TOLLIVER CONOCIDO PESO COMPLETO DE WEST VIRGINIA SE ESPERA HOY

El "hombre que nos trajo a Jack Dempsey" es el promotor de este encuentro entre Tollivert y el canadiense Jack Renault

Hoy debe llegar a la Habana Marine Tolliver, el sobresaliente heavy weight de West Virginia, que ha sido contratado por la empresa promotora de Arrondo y Pérez para pelear el miércoles próximo en la Arena Colón, con Jack Renault.

El peso completo franco-canadiense, según es público y notorio, no estaba en buena forma el miércoles próximo pasado cuando se enfrentó con Roleaux, lo que no fué obstáculo para que derrotase decisivamente por puntos al valiente campeón cubano. Es indudable, y nadie niega ni discute siquiera este extremo, que de haber estado Renault en su mejor forma, el bravo zurdo de la villa de los ostiones sabrosos hubiera sucumbido por la vía del vete a dormir.

Si no sucedió así, fué lisa y llanamente porque el franco-canadiense, demasiado confiado, no creyó necesario someterse a un riguroso entrenamiento, por estimar tal vez que todos los pesos completos cubanos se llaman Antolín Fierro; pero ahora, va a encontrarse frente a Marine Tolliver, al que conoce perfectamente por haber hecho con él dos tablas no está dispuesto a exponerse innecesariamente.

Ayer mismo dió Renault principio a sus ejercicios preparatorios para su bout con Tolliver, y podemos anticipar que el miércoles que viene, cuando llegue el momento de romper las hostilidades, el franco-canadiense estará en perfectas condiciones.

Por lo que hace a Marine Tolliver, creemos que lo mejor que podemos hacer es recomendar a los fanáticos que acudan a presenciar su training en la seguridad de que saldrán absolutamente convencidos de que es todo lo bueno que decimos.

Trátase de un gigantesco muchacho de veinte y dos años que hace dos temporadas solamente empezó a pelear en el grupo de los heavy weights y que, no obstante el escaso tiempo transcurrido, ha causado inmensa sensación en los Estados Unidos, por haber vencido decisivamente a todos los que se le han puesto enfrente, a veinte y uno de los cuales despachó sin que los jueces tuvieran necesidad de intervenir en el asunto, con lo que damos a entender que sus víctimas abandonaron momentáneamente el mundo de los vivos, mientras el referee contaba hasta diez.

Para que se tenga una idea del calibre de este muchacho, Tollivert, consignaremos el hecho de que en dos ocasiones ha hecho tablas con el mismo Renault, y a esto añadiremos que Tom Gibbons y Young Stirlin se han negado ssitemáticamente a tener pleitos con él, a pesar de que las empresas promotoras de Miami les ofrecían sumas fabulosas si aceptaban el encuentro.

El bout Tolliver-Renault será a doce rounds, y servirá de star bout a un excelente programa que confecciona en estos momentos el promotor Gonzalo Arrondo, "el hombre que nos trajo a Jack Dempsey".

Mañana daremos a conocer nuevos detalles de este sensacional encuentro, que de fijo llevará a miles de fanáticos a la Arena Colón.

CLOISTER MANEJADO POR ELLIS, GANO LA QUINTA CARRERA AYER, EN MIAMI

MIAMI, marzo 11. (U.P.). Cloister, que llevaba los colores de J. Mc Lee Clique, perteneciente a Mrs. Swen Ohe en la quinta carrera de hoy en que se disputó el "purse" Longwood en el hipódromo de esta en la tarde de hoy.

Cloister era un poco más favorito que Black Bart del establo Mirasol, que entró en tercer lugar.

Cloister, 114 libras, jockey Ellis, $6.00; $4.00; $2.50.

Clique, 114 libras, jockey Morris, $10.50; $4.30.

Black Bort, 114 libras, Michards, $2.50.

Tiempo: 1.47 2-5.

También corrieron: Mike Mc Luke; Hayward; Trevalier y Kid Boots.

GANO BRAZEN EL HANDICAP DE TIAJUANA A MILLA Y 16 AVOS EN 1.46 4-5

NUEVA YORK, marzo 11.—(A. P.)—La serie de victoria consecutivas que venía obteniendo "Kingman" quedó hoy rota en Tiajuana al ganar "Brazen" el handicap a milla y dieciseisavo por cuatro largos. "Kingman" entró en cuarto lugar, detrás de "Pathan" y "Foreman". Tiempo: 1.46.4|5. "Cloister" ganó en Miami el Longwood, con "Clique" en place y "Black Bat" en show. Cloister hizo la milla y dieciseisavo en 1.47.3|5.

La cuarta y principal carrera de Nueva Orleans, se la llevó "Little Visitor", que derrotó a "Thundering" por un largo. "Nettie Sweep" quedó fuera del dinero, y a la tercera posición a poder de "Stonewall Jackson". Los seis furlones se hicieron en 1.14.3|5.

"George DeMar" entró en straight, "Star Falcon" en place y "Sleepy Head" en show, en la carrera a milla y tres dieciseisavos corrida en Tampa. Tiempo 2.07.

SUSPENDESE DEFINITIVAMENTE LA PELEA TUNNEY-STRIBLING EN MIAMI

MIAMI, Florida, marzo 11. (A.P.) Los promotores y patrocinadores pecuniarios del proyectado bout a 10 rounds sin decisión que había de celebrarse mañana por la noche en esta ciudad entre Gene Tunney y Young Stribling anunciaron hoy a última hora que desistieron por completo de verificar el encuentro.

TUNNEY Y SU MANAGER SALIERON A ESCAPE DE MIAMI CUANDO VIERON QUE NO HABIA DINERO SUFICIENTE

Varios hombres de negocios trataron de utilizar su influencia para que el bout se celebrase.—Bill Gibson acusado de haber pasado un check sin fondos

MIAMI, marzo 11 (U. P.)—El fracaso de los promotores del match Tunney-Stribbling, para lograr reunir la cantidad de dinero suficiente para garantizar el dinero de los boxers, hace pensar en que se suspenda la realización de ese match por el momento.

Se le habían garantizado a Tunney $50,000, pero como ese dinero no fué entregado hoy, tal como había sido convertido, después de una conferencia con los promotores y cuatro hombres de negocios de esta, que han actuado de árbitros, se convino en principio en suspender la pelea y finalmente en no realizarla.

Cuando se corrió la noticia, los especuladores en tickets, que habían adquirido la mayor parte de los mejores, corrieron a las oficinas de la Policía para obligar a esta a que conminase a los boxers a celebrar la pelea.

Las autoridades de la ciudad se reunieron y al salir, Wharton el manager de la misma, dijo que la cuestión de la pelea no había sido tratada en la reunión.

Dijo que lo único que sabía era que la venta de tickets se había suspendido y que la arena donde iba a celebrarse el bout construída como estaba fuera de los límites de la ciudad, no podían las autoridades de esta intervenir, teniendo que hacerlo las del condado.

Se demostró que la venta de tickets sólo ascendió a $21,000, que a Tunney se había dado un anticipo de $6,000 y otro de $6,500 a Stribling, entregándose el resto de los fondos a los contratistas que construyeron una arena de $25,000 con capacidad para 28,500 espectadores.

Se dijo en la oficina del fiscal de partido que no se emprendería acción judicial alguna sin la demanda de personas que se quejasen de haber sido defraudadas y que tendría que probarse que los promotores habían vendido los boletos con el propósito de defraudar, pensando no celebrar la pelea.

Más tarde, el sargento de carpeta de la estación de policía dijo que había recibido un mensaje de Palm Beach pidiéndole que arrestase a Billy Gibson, manager de Tunney, acusado de haber pasado un check sin fondos contra una persona que no se nombra y cuyo check ascendía a $13,000.

Alrededor de este asunto se tejió una serie de historias a cual más peregrina, pero Gibson, a quien se había avisado ya acerca del mandamiento judicial procedente de Palm Beach, no pudo ser encontrado por ninguna parte. Y él era el único que tenía la palabra para la solución del conflicto boxístico.

Varios hombres de negocios influyentes de Palm Beach, íntimos de Tunney, pretendieron utilizar su influencia para conseguir que éste peleara por nada como lo hizo Tom Gibbons contra Dempsey en Shelby.

Stribling insistió en que estaba dispuesto a pelear por efectivo o cheque y gritó bien alto que Tunney había escapado por la tangente, del discutido match.

CREE EL PROMOTOR QUE SE PODRA CELEBRAR LA PELEA TUNNEY-STRIBLING

MIAMI, Florida, marzo 11. (A. P.) A pesar de que Bill Gibson quiere suspender la pelea que se prepara para mañana en ésta entre Young Stribling y Gene Tunney, el promotor Jesse Daught tiene confianza en que por fin se celebre el bout.

El jefe de la policía de Miami declara que si encuentra a Gibson le obligará a que efectúe la pelea, a cuyo fin tiene ya un auto de detención contra él acusándolo de haber pasado un cheque sin fondos de $2.450.

Gibson había dicho hoy que no quería celebrar la pelea casada para su manicheado porque el promotor ni había depositado la garantía ni tenía dinero a la vista para aportarla. Inmediatamente después, Gibson desapareció.

EN VIBORA PARK

"Como de costumbre se celebrará en estos terrenos el próximo domingo un gran double header en opción al Campeonato Invernal que con tanto éxito se viene celebrando.

Para ese día anuncia el schedule oficial dos juegos de esos que arrastran multitudes, que así resultan casi todos, pues los clubs que componen este circuito basbolero tienen sus fuerzas muy equilibradas, y todos cuentan con los mejorcitos players que se conoce en las filas del amateurismo y semiprofesionalismo.

El Aduana, que es uno de los teams que más dará que hacer, de acuerdo con los refuerzos que está consiguiendo, jugará en el primer turno con el Sanidad.

Y en la tanda aristocrática jugarán Deportivo Hornos y Deportivo Arroyo Naranjo.

TRES BOXEADORES ESPAÑOLES VIENEN PRONTO A LA HABANA

Luis Felipe Gutiérrez (Pincho) experiodista y actual matchmaker de los promotores cubanos señores Santos y Artigas, nos comunicó anoche a última hora y por teléfono que habían cerrado trato con tres excelentes peleadores hispanos, con Ricardo Alfs, campeón de España del peso mediano. Tomás Cola, un excelente peso ligero, tan bueno como Hilario, y el peso pluma Vallestín, que tiene dos decisiones sobre Ruiz.

Estos tres boxeadores embarcarán rumbo a la Habana en los últimos días de esta semana para llegar a nuestro puerto a fines del actual mes.

Están de plácemes los fanáticos.

VEANSE MAS SPORTS EN LAS PAGINAS 18, 19 Y 24

EL BOSTON BRAVES LE SONO EL CUERO A LOS YANKEES DE HUGGINS

Resultado de los juegos de prácticas celebrados ayer

SAN ANTONIO, Texas, marzo 11. (A. P.)

	C.	H.	E.
St. Louis (N)	11	16	2
San Antonio (TL)	3	7	3

Baterías: Mails, Hallahan, Clogh y O'Farrell, Yick; Williams, Newman, Webb y Wirts, Guerra.

ST. PETERBURG, Fla., marzo 11. (A. P.)

	C.	H.	E.
Boston	STAOINN		
Boston (N)	18	21	2
New York (A)	2	8	5

Baterías: Hearn, Graham, Genewich y Siemer; Johnson, McQuaid, Chesterfield y Barnes.

PALM BEACH, Fla., marzo 11.

	C.	H.	E.
Washington (A)	15	21	2
Buffalo (Int.)	1	9	3

EL 17 DE MARZO SE HARA EL SORTEO DE LOS JUEGOS POR LA COPA DAVIS

WASHINGTON, marzo 11. (U. P.) Según la lista hecha pública hoy por el Secretario de la Guerra, Dwight M. Davis, donante de la copa de dicho nombre, Cuba figura entre las naciones que tomarán parte en el torneo por la Copa Davis. Declaró asímismo el alulido que el sorteo para dicho torneo tendrá lugar el 17 de marzo en el Edificio de la Unión Pan-Americana.

El Secretario de Estado Kellogg, celebrará el sorteo a presencia de los representantes diplomáticos de los países interesados.

La lista de éstos, según lo anunciado por Davis es la que sigue: Canadá, Argentina, Bélgica, Checoeslovaquia, Francia, Gran Bretaña, Austria, Hungría, India, Italia, Los Países Bajos, Portugal, Polonia, Rumanía, Suecia, Suiza, México, Cuba, Japón e Irlanda.

A excepción hecha del Canadá, Cuba, México y el Japón, que figuran en la zona americana, los contendientes discutirán los preliminares en la "zona europea".

LOS ESCOLAPIOS DE CARDENAS HAN EMPATADO LA SERIE GANANDO 17 x13 EN EL SEGUNDO ENCUENTRO DE AYER

Resultoó mucho team el de los cardenenses con la presencia de Vilá en el line up.—Carlés, Bardiza, Aguiar, Lluch y Cáceres fueron los distinguidos

Con el score de 17 por 13 derrotaron anoche los Escolapios de Cárdenas a los de la Habana, en el segundo juego de la Serie Máxima, en opción al Campeonato Nacional Intercolegial, en un juego pleno de interés y el que no se supo hasta el final a quién correspondería la victoria.

A nuestro modesto parecer, los Escolapios de Cárdenas, tal como jugaron anoche, es un team superior a los de la Habana, estando tirando al cesto como por el dominio que tienen de la bola todos, y especialmente Portell, siendo superiores los de la Habana en la táctica, y en el guardin, que es donde reside toda la superioridad del team habanero.

El numeroso público que acudió anoche a presenciar el juego, no puede quejarse ya que el basket ball que se jugó por ambas partes fué de gran altura, aunque un poco rough, como lo demuestra el estar ocupadas las casillas de fouls por 17 y 11. Tirando libremente al goal los cardenenses superaron a los habaneros, ya que de once fouls hicieron tres goals, mientras los habaneros hacían tres también, pero de 17 tentativas.

Portell, a pesar de una lesión que tiene en una pierna, jugó muy bien, bastando su presencia en el floor para desconcertar a los habaneros; desconcierto que los cangrejeros supieron aprovechar, igualando el score y yéndose arriba "para no volver" a bajar mientras duró el game.

C. Fuentes, que entró al final del game, demostró tener madera, haciendo un magnífico standing guard.

Del five de la Habana, Aguiar fué el que más jugó, al igual que Lluch; mientras Cáceres, que estuvo durante mucho tiempo débilmente guardeado, se anotó tres canastas.

Con la victoria cardenense de anoche, la Serie Máxima ha adquirido un gran interés, ya que ambos teams se hallan empatados con una victoria a su haber, faltando los dos juegos que han de celebrarse en Cárdenas el próximo sábado y domingo, y que lógicamente deben de ser dos francas victorias cangrejeras, ya que son ambos games en su patio.

He aquí el score:

CARDENAS

	Fig.	Fog.	F. C.
R. Cáceres, F.	3	1	2
A. Bardisa, F.	3	2	3
Elgarresta, C.	1	0	3
Carol, G.	0	0	4
Alonso, G.	0	0	1
Portell, C.	0	0	4
Fuentes, G.	0	0	0
Totales	14	3	17

LA HABANA

	Fig.	Fog.	F. C.
Gullmes, F.	0	0	3
Aguiar, F.	1	1	2
Evora, C.	1	0	2
Cáceres, G.	3	1	3
Lluch, G.	0	1	1
Totales	10	3	11

Resultado:

Primer half:	
Cárdenas	7
La Habana	9
Segundo half:	
Cárdenas	10
La Habana	4
Totales:	
Cárdenas	17
La Habana	13

Referee: F. Hernández.

Anotadores: J. Fernández y J. Finalé.

Umpire: L. Cumbraus.

Jugado en el floor de la Universidad.

Fecha: Marzo 11 1926.

ONCE BUENOS "STAYERS" LUCHARAN A UNA MILLA Y FRACCION EN EL 6.º EVENTO DEL GRAN PROGRAMA DE HOY

Este se compondrá de seis interesantes justas, y en la primera de ellas se discutirán la supremacía la comparsa de los peludos a 5½ furlongs

Un handicap reclamable a milla y 50 yardas figura como el evento más importante en el atractivo programa de seis turnos confeccionado para deleite de la afición hípica en Oriental Park esta tarde.

Delectable y Rough and Ready soportan cada uno 107 libras como peso máximo en esa interesante justa, Lanoil 106, Mt. Shasta y Kimax 105 cada uno, Donna Santa 101 y Margaret Gaut 95.

Once buenos "stayers" lucharán en la sexta a milla y fracción; North Wales y Grenadier II llevarán 109 libras cada uno, Mediator Jr y Room Mate 112, Harp of The North y Solomons Favor 107, Miss Fortune 99, Boy Scout 95, Lagoon 102, Pokey Jane 102, Sunsprite 90.

Hughie, Hughes Graham, Lord Darnley, Lord, Vargrave, Avispa, Milord, Lustrosa, Lady Newtown, Mercedes y Pilades discutirán la cuarta a seis furlongs: la tercera cuenta en su field a Little Smoke, John A. Scott Jr, Rock of Ages, Ashburton, Brown Rock, Bettylane y Recommendation.

A cinco furlongs competirán por el premio y honores del segundo turno Mayo B, J. G. Bickel, Liborio, Knot Grass, Crestwood Boy, Alazon, Uncle Abe, Somerby, Crimp Ear, Oil Lady y Marie Maxim.

La comparsa de los peludos discutirá el primer episodio a cinco y medio furlongs; Star Court, Herbier, Double Van, Primus, Anna M. Dougherty, Lumber Jack, Golden Wings, Uncle Sonny, Confederacy, Searchlight III, Davelle y Little Buck.

Seis interesantes justas hípicas fueron ayer tarde decididas en Oriental Park, produciéndose reñidos finales en la mayoría de las pruebas, con resonante éxito para cuatro favoritos en los turnos segundo, tercero, cuarto y quinto, seleccionados así con su habitual habilidad por W. H. Shelley, handicapper y Racing Secretary de Oriental Park, para el programa de la Mutua. Ello brindó una buena oportunidad a los form players para resarcirse algo de los fracasos sufridos en anteriores días de la semana.

Aparte del resonante éxito alcanzado por el handicapper de la Mutua ayer tarde al dar cuatro ganadores, las notas de mayor interés fueron las tres victorias del jockey G. McCann, a bordo de Fireaway, Flush Royal y Sudan Grass, en los turnos tercero, quinto y sexto; y el aguacero de "liga grande" que se desató sobre Oriental Park unos diez minutos después de haberse terminado la última carrera, para ofrecer un piso ventajoso a los lisiados en el resto del mitin.

Ejemplares que aun no habían ganado en el mitin fueron al post en el primer turno hípico del programa a cinco y medio furlongs, que se resolvió en franco éxito para Brush Boy, seguido por Sunsprite y John Jr. La lucha se limitó a estos tres en todas las etapas, haciendo los restantes de mirones en todo el recorrido.

Potrancos y yeguas que no habían ganado dos veces en el mitin disputaron la segunda a cinco y medio furlongs, de franco éxito para Lily D con Cogan a bordo. Vulgate cerró con gran velocidad para conquistar el place, seguida por Wawona en show.

Siete potrancas y yeguas que no habían ganado dos veces en el mitin fueron al post para el tercer golpe a cinco y medio furlongs, con exito franco para la consistente potranca Fireaway, con las sedas de la cuadra criolla Cuba Stable. Tres largos detrás logró el place June Day, con las sedas del muy popular sportsman Mario Mendoza, con Eve Fox de alta cotización en el tercer puesto.

Le Bleuet repitió en la cuarta a milla y 50 yardas su buen éxito anterior, llevando el mismo peso y con el mismo jockey. Partió en punta y se sostuvo para decidir sin susto. Ambulance acabó un largo detrás del ganador e igual margen delante del tercero Smudge.

Flush Royal y Wida a igual precio de 8 a 5 en la quinta a milla y 50 yardas, lucharon en la mayor parte de esa travesía, pero ya cerca del final fué fácil tarea para Flush Royal someter a Wida, que había hecho de lider como tiene por costumbre hasta la mitad de la recta final, cabiendo esta vez la excusa por el fracaso de Wida, de resultar ligeramente favorecido Flush Royal por las ligeras lloviznas que humedecieron la superficie del óvalo de la pista antes de celebrarse esa justa. Attractive aventajó a Dantzic para el show.

Ejemplares que aun no habían ganado en el mitin fueron al post en la sexta y última. Clearfied partió en punta, dió la impresión de probable ganador hasta que muy cerca de la meta surgió con fenomenal avance Sudan Grass para arrebatarle la victoria. Suzuki corrió siempre tercero. Los demás preocupados por el diluvio que les venía encima quisieron acabar lo más pronto posible y sin sofocarse.

Wida volvió a fracasar en su favoritismo ayer tarde, aunque hizo un noble esfuerzo para ganar esa prueba. Aparentemente, tres cuartos de milla es su distancia de éxito, puesto que siempre los ha cubierto al frente, para agotarse y sucumbir en el último octavo de la milla y fracción.

El diluvio caído poco después de terminarse la fiesta hípica de ayer tarde garantiza un piso ventajoso a los pobres lisiados que han estado luchando sin éxito sobre "fast" para recompensar a sus dueños por los gastos de tajaleo yerbero y de granos. En el programa de esta tarde figuran muchos buenos "fangueros", por cuyo motivo no sufrirá tantos "scratches".

Los Stewards expidieron ayer una nota en la que decretan la suspensión de cinco días al jockey Murphy, por sus bravas a bordo de Hughes Graham contra Gussie P en la cuarta del miércoles.

El jockey Allen se indispuso después de la cuarta, siendo sustituído por Kelium en Clearfield. Perdomo por sentirse ligeramente enfermo no pudo montar a June Day y Madam Vennie, sustituyéndolo Pernia.

M.E.C.D. 2016

LOS SENIORS CARIBES TIENEN HOY ELIMINACIONES DE PISTA Y CAMPO

TRATEMOS DE ALGO...

El 19 de marzo es la fecha que todos los años marca el calendario romano para que los "Pepes" celebren su día, el onomástico, que diría un confrere de la crónica social. Y no obstante haber una enorme cargazón de personas así nombradas desde la pila bautismal, los estudiantes de la Universidad de la Habana, que es la Nacional, se han fijado en un solo José como el "hombre-cumbre" de sus simpatías para rendirle el más cariñoso y extraordinario homenaje.

Un "café con leche" es lo que la gente moza de las aulas universitarias va a ofrecer al doctor José Antonio López del Valle en la mañanita de su santo. Nada de banquete, de comilona en restaurantes con discursos y música, con gentes estiradas vistiendo de smoking y concurriendo por "puro compromiso".

Con el querido higienista, con el popular sanitario, con el ilustre catedrático y no menos querido y popular deportista y autor de "Cuentos Médicos", unas anécdotas que para reirse al leerlas no hay necesidad de que le hagan a uno cosquillas con una pajita, ha de ir ese día no solamente la juventud lozana que va riendo la vida con los libros bajo el brazo, que también los sesudos doctorados, los "managers" de la más alta calificación caribe, los que al cabo de la afanosa jornada anual se encuentran facultados para "dejar en el banco" a los que han resultado menos aprovechados en sus respectivos empeños en las aulas.

Bajo el mamoncillo de "La Tropical" será servido el "café con leche", un desayuno que ha de durar hasta las dos de la tarde, que será amenizado por una explosión de alegría interminable. Alegría ovacionadora a la figura central de la fiesta, al justo motivo de ella, al buenísimo doctor López del Valle, que ve en cada semejante un hermano, cuya mano, siempre extendida, sólo sabe ofrecer afectos.

Con pincelada magistral ha sabido en pocos párrafos, en pocas líneas, decir mucho del doctor López del Valle mi amigo y compañero Osvaldo Valdés de la Paz en un artículo reciente, pleno de sinceridad, de luz, de verdad. Y tan atractivo me ha resultado el escrito feliz del compañero, que no puedo sustraerme a traerlo aquí para solaz de mis lectores, conozcan o no al doctor López del Valle, pero que siendo amigos de la humanidad, fieles a la doctrina del bien, sabrán apreciar en su justo valor.

Dice así Osvaldo Valdés de la Paz en su bello escrito, que titula "Homenaje al doctor López del Valle":

"Una mano ancha, generosa, que saluda acogedora y cordial. Una mirada serena, plácida, en que adivináis todas las sabidurías, todas las ternuras y todas las lealtades. Un espíritu comprensivo, sano, optimista, emulador, sin mezquindades. Recio cuerpo; movilidad fecunda. Sobre el blanco penacho de la alegría, otra blancura: la sonrisa. Médico que sabe de todos los misterios del dolor lacerante de la carne y de todos los bálsamos que curan; hombre que penetró todos los arcanos del corazón humano, pero que a medida que ha conocido a sus semejantes, lejos de repudiarlos como Byron por un perro, los ha amado más, como Jesús. No encontráis en este gran hombre ninguna pequeñez: no tiene pose de genio, pero podéis contar por docenas sus genialidades; no le descubrís ningún refugio donde se encarame para desdeñar soberbio a sus semejantes. Vive la vida sencillamente y con la misma naturalidad con que lo veis actuar como un sabio desentrañando ante los hambrientos de saber los misterios de la Ciencia solemne, lo admiráis ante un infeliz desarrapado, dándole, con la moneda, un poco de ternura.

"Este doctor López del Valle, sanitario, Catedrático, sportman, escritor, médico ilustre, diplomático... y "caribe frenético", será objeto de un homenaje original. Hace tiempo, muchos años, que las devociones a López del Valle, traman un acto de homenaje en su honor. Sin aspavientos, sin "poses", él mismo ha desbaratado dulcemente esas iniciativas. Y sonriendo, ha hecho que los organizadores le acompañen a refrescar en un café de lujo, con cuyo acto ha dado por ofrecido el homenaje. Cien veces acaso, se ha repetido esta escena y siempre los fervorosos admiradores han quedado pendientes de una palabra prometedora: "Otro día será el homenaje".

"Los muchachos de la Universidad, al fin, se han propuesto derrotar a López del Valle en su negativa dulce. Y apartándose del almuerzo criollo y del banquete solemne, han organizado "un desayuno de honor". Y como no se lo dijeron a López del Valle hasta que no ha estado decidido y organizado, he aquí que, la estratagema "del refresco en el café de lujo" no ha dado resultado esta vez. Y el homenaje sencillo, original, culminará al fin, el 19 de este mes, día de San José, es decir, santo del ilustre sanitario.

"El "desayuno homenaje"—una especie de: "Buenos días, querido doctor López del Valle, le deseamos cien años de vida para que siga haciendo bien"—tendrá efecto en los jardines de "La Tropical" a las nueve de la mañana. Los caribes (nuestros "indios con levita" que honran a la Patria y que no conoció, desgraciadamente, la señora Sarah) regalarán al festejado un cuadro simbólico, en que se condensa el sencillo y expresivo homenaje. La composición del cuadro consistirá en una reunión de las clases para las cuales el ilustre cubano ha sido un benefactor fervoroso o amigo entrañable; y de aquellos que lo odian. Y estarán reunidos, en ese cuadro: Una madre y un niño, por la obra de exaltación a la Maternidad y la Infancia; un estudiante de Medicina, por las memorables enseñanzas del Catedrático de Higiene; un pordiosero, por el amor silencioso a los desgraciados; un enfermo, para honrar al médico ilustre; un asiático nítido, que no fuma, que se baña a diario, que usa servicios higiénicos, etc., para recordar al sanitario admirable; un periodista, para honrar al amigo leal y comprensivo de los escritores; dos cruces, una de cuatro puntas, ofrenda de los fervorosos de Jesús y otra de ocho puntas, que exalta al diplomático sanitario de victorias resonantes. Formarán parte del cuadro, los que odian a López del Valle en Cuba, que no son pocos: un mosquito, un bacilo de Ebert, una cucaracha, una rata, un meningococo y otros cien enemigos de la salud pública. Los primeros inscribirán esta sencilla dedicatoria: "Al sabio, al hombre de corazón". Y los segundos, serán más violentos: "A nuestro implacable enemigo".

"Cuando el doctor López del Valle sea un anciano—la fecha está muy remota, desde luego—podrá evocar el homenaje expresivo y entusiasta de sus discípulos, de sus amigos, de sus admiradores, y entonces comprenderá mejor el simbolismo de "este desayuno", lo que encarna su verdadera emoción: —Una ofrenda al amanecer, a la hora de la luz, de la alegría, de la bondad.

"Y es que la vida de este hombre ha sido siempre así, como la mañana: blanca, tierna, inspiradora del bien; creadora del trabajo fecundo; sonriente y sana como la claridad del sol..."

Es un himno a la virtud, el que canta en prosa fácil y serena el articulista, que a más de periodista, es ilustre presidente de la Junta de Educación de la ciudad de la Habana, a quien me complazco en felicitar por haber sido el más fiel intérprete de mis propios sentimientos, que sin duda son los de todos los que conocen y admiran al doctor José Antonio López del Valle, quien bien merecido se tiene el "café con leche" que los estudiantes le van a ofrecer bajo el mamoncillo de "La Tropical" el próximo día de San José.

GUILLERMO PI.

ESTA SEMANA FINALIZARAN LAS LIGAS AMERICANAS SUS TORNEOS DE BASKET BALL

En la Liga del Oeste, hay probabilidades de empates entre los clubs, pero en el Este la Universidad de Columbia parece seguro ganador

La temporada oficial de basket ball está llegando a su término en los Estados Unidos. En esta semana, finalizarán sus campañas los circuitos colegiales del Este y del Oeste y después de ello, los distintos colegios alzarán sus aros y cestos para que descansen hasta la próxima campaña.

En el circuito del Este, que está integrado por seis de las principales universidades americanas (Columbia, Darmouth, Pennsylvania, Princeton, Cornell y Yale), es el quinteto de Columbia quien parece indicado a cargar con la victoria final. Según los últimos records publicados en los diarios americanos, a dicho five solo le faltan por jugar dos encuentros, uno con Princeton y otro con Yale, pero como quiera que el quinteto de Yale, se ha mostrado en pésimas condiciones este año, al extremo de no haber ganado un solo juego en la temporada, es de esperarse que los boys de Columbia se anoten la victoria que les dará el triunfo en la contienda.

El five de la universidad de Darmouth, que ocupa el segundo lugar, solo tiene un chance de empate en el circuito. Si Columbia pierde los dos juegos que le quedan, y ellos ganan el que le falta, entonces habrán terminado empatados en el primer lugar y se hará necesario un juego extra para decidir. Sin embargo, lo más probable es que nada de esto suceda, pues el juego que le falta a Darmouth es con el team de la universidad de Pennsylvania, el cual se encuentra en el tercer lugar y últimamente ha estado contendiendo con éxito.

La victoria pues, será para la universidad de Columbia, la cual conquistará el trofeo, después de haberlo perdido hace cuatro años. El estado actual del campeonato de basket entre las universidades del Este, es el que sigue:

Team	W.	L.	Pct.
Columbia	7	1	.850
Darmouth	6	3	.667
Pennsylvania	5	4	.556
Princeton	4	4	.500
Cornell	3	5	.375
Yale	0	8	.000

Por estos estados, podrán ver los basketbolistas cubanos que también en los circuitos americanos hay fives, como el de Belén, que no puede ganar ningún juego durante la temporada.

(Continúa en la pág. 24)

HABANA-MADRID

Ante todas las alborotante series del importante fanatismo se peloteó la gran tarde del jueves

Rosita y Elisa dejan en catorce a Marcelina y Angela.—Dos grandes decenas del segundo, y brillante coda final de Angelita y Aurora

Hoy, por la tarde, la función elegante y ruidosa de todos los viernes

En el emocionante fenomenal triunfaron Paquita y Gracia

Jueves. Dan las dos. El Habana Madrid lleno tupido. Dan las dos y media. El Habana Madrid con lleno y medio. Abarrotado. El lleno es de fanáticos y fanáticas habituales; el medio de americanos y americanas de los que dicen que vienen a invernar a Cubita, la novia de Papá Sol, y en realidad a lo que vienen es a darse un atracón de wiskey y de pelota, que es lo que no hay por allá.

Ellos y ellas, entran, toman asiento, ven, callan. Si pierden pagan y callan; si ganan aplauden y callan; son fanáticos que se resignan, en lo cual demuestran más corrección. Solo sonríen cuando nos ven a los fanáticos del patio, que somos la mar de sulfurosos, alterados, gritando, tirando la manos y los pies a lo alto en un momento emocional; o recogidos, pálidos, temerosos, rogando a Santa Bárbara, abogada de las catástrofes, que salte, en lo negro del encerado, la sobresaltante igualada trágica, que es la Babilonia de nuestros chalecos de invierno. Y más nada.

De pelotear la tanda chiquita, lo que denominados el prólogo, de 25 tantos, se encargaron las blancas, Marcelina y Angela, contra las azules Rosita y Elisa. Y con el encargo compliron las parejas sólo para empatar en una y en dos. Cuatro tantos magníficos. Después las azules, pegando donde le duele al "juanete", se lo llevaron de un tirón en la dulce compañía de la ovación. Las blancas, que indudablemente se olvidaron del encarguito, no hicieron más que quedarse en catorce.

¡Y gracias que no quedaron en el maldito!

Angelita y Paquita, llegaron, vieron, vencieron y se llevaron la primera quiniela, pagando con veintidos pesos cada boleto. Muy bien las dos.

A los pocos momentos hacíamos guarismos con el tanque de pensar, sobre lo que podía ocurrir en el segundo, de treinta tantos, que podían ocurrir cosas verdaderamente alucinantes, ya que debían debatirlo estas elocuentes parejas: de blanco, Angelita y Aurora, contra Mary y Gloria.

Mucho ruido y nueces como manzanas de las más grandes; grande, afrado el peloteo, las rachas de huracán; batalla en cada tanto y aplauso en cada empate, que florecieron la mar de asustantes: en una, tres, cuatro, cinco, ocho, nueve, diez y seis diez y siete, diez y ocho, diez y nueve, veintiuna, veintidós y veintitrés. Y en el de San Juan se acabó el inginetismo. Angelita y Aurora le pusieron el cascabel de oro al número 30. Y de San Juan no pasaron las de lo azul.

Se peloteó muy bien.

Como se peloteó la segunda quiniela, en la que triunfaron Gracia y la Elbarresa. Cobramos treinta y dos pesos por cada boleto, y nos tiramos de cráneo al fenomenal, que salieron a pelotear las blancas, Paquita y Gracia, contra las azules Sagrario y María Consuelo.

—¡Pobres cráneos!

Comenzamos por ver y aplaudir un portento de primera quincena, donde las dos parejas rivalizaron donosamente, haciendo un precioso peloteo, y empatando en medio de la alegría general, en dos, ocho y en catorce. Después sacó Paquita, con un saque bajo, veloz, ceñido a la pared izquierda, difícil de restar cuando no imposible, y pegó Gracia con tanta arrogancia y tanta justez, que María Consuelo, aunque hizo una valiente y brava defensa, tuvo que resignrse a perder, quedándose en 25, donde solo podía llegar María Consuelo.

Señores: no olvidemos que Paquita y Gracia forman una gran pareja y que Sagrario y María Consuelo no la forman tan igual, porque Sagracio además de entrar poco, no hace ni salva el tanto.

¿Estamos?

DON FERNANDO.

EL STEWART GANO EL PRIMER JUEGO AL PRINCIPAL 5x0

Con este match se inauguró el campeonato provincial de Camagüey.—Dreke, Mayarí y otros players actuaron en el match

Central Stewart, marzo 8. (Por correo).—El pasado domingo 7 tuvo efecto en los terrenos de Principal Park la inauguración del campeonato provincial de baseball de la provincia de Camagüey. Fueron contendientes los teams Panteras de Stewart, que tiene una sólida reputación, y el de Principal Park, que tiene en sus filas players como Dreke, Mayarí y el veterano Pedroso.

El juego culminó con un triunfo franco para el Stewart, los cuales dejaron en blanco al Principal, mientras ellos hacían cinco carreras. El pitcher Rossell, del Stewart, se portó valerosamente en el box y sólo permitió tres hits, todos completamente aislados. No le llegaron a tercera y ponchó a seis hombres muy ayudado por el catcher Abreu.

El pitcher Ryan (el jabao) del Principal, fué duramente castigado, habiendo bateado home runs los players Moré y Abreu. Este último se llevó en claro a Valentín Dreke, que está considerado como una maravilla. El sensacional fielding del short stop Cerrea, del Stewart, fué una de las notas interesantes del encuentro, pues el muchacho aceptó siete lances difíciles sin la menor sombra de error.

Actualmente hay gran embullo por el campeonato provincial de Camagüey y espérase que muchos players conocidos se incorporen a distintos clubs para contender en el championship.

Ahora véase el score:

PANTERAS DE STEWART

	V.	C.	H.	O.	A.	E.
Cándido López, cf.	4	0	1	2	0	0
S. Capote, 2b.	4	0	0	2	3	1
M. Peré, 3b	3	2	2	2	2	0
S. Correa, ss.	2	1	1	2	5	0
E. Miranda, 1b.	3	0	0	10	0	0
I. Abreu, rf.	3	1	2	2	0	0
E. Abreu, c.	4	0	0	7	2	0
B. Nerey, lf.	4	0	2	0	0	0
B. Rosell, p.	3	1	1	0	0	0
Totales	30	5	9	27	12	1

PRINCIPAL PARK

	V.	C.	H.	O.	A.	E.
R. Campos, lf.	4	0	1	3	1	0
V. Dreke, cf.	2	0	1	1	0	1
E. Montalvo, rf.	4	0	1	3	0	0
A. Jova, 2b.	4	0	0	4	2	0
N. (Gallego), 1b.	2	0	0	8	0	0
Rigal, ss.	3	0	0	1	2	0
Pedroso, c.	3	0	0	4	0	0
F. Molina, 3b.	3	0	0	2	1	0
Jabao Ryan, p.	3	0	0	1	2	0
Totales	28	0	3	27	8	1

Home run: Mario Peré 1; Ignacio Abreu 1.

Two bases hits: B. Nerey 1; Cándido López 1.

Sacrifice hits: Elías Miranda 1; Cándido López 1.

Double play: Mario Peré a Santiago Capote a Elías Miranda.

Bases por bolas: por Basilio Rossell 3; a Dreke 1, a Núñez 1, a Rigal 1.

Bases por bolas: por Ryan 3: a Mario Peré 1, a Ignacio Abreu 1, a Correa 1.

Struck outs: por Rosell 6: a Ryan 2, a Molina 3, a Núñez 1; por Ryan 3: a Cándido López 1, a E. Abreu 1, a Rosell 1.

Safe en bases: Stewart 5, Principal 5.

Umpires: Meléndez en home; Echevarría y J. L. Sánchez, en bases.

Score: Benjamín Rodríuez.

A los lectores de Sportfolio

A los amables lectores, que constantemente nos hacen preguntas y nos piden nuestra opinión sobre asuntos sportivos, para que le contestemos por nuestra sección de preguntas y respuestas: "Sportfolio", hacemos saber que todas las cartas que recibimos las enumeramos y le damos contestación por riguroso turno. Así, pues, aquellos que no hayan visto todavía sus preguntas publicadas, pueden esperar confiados. El DIARIO DE LA MARINA tendrá siempre entera satisfacción en contestar todas lo preguntas que sobre asuntos de sport, le hagan sus queridos lectores.

DEL TRABAJO DE BABE RUTH DEPENDE QUE LOS "YANKEES" VUELVAN AL LUGAR DE HONOR

Si el Bambino trabaja como en 1924, cuando resultó el champion bate de la Liga Americana, los Yankees pueden lucir muy poderosos

NEW YORK, Marzo 10. (Correspondencia especial para el DIARIO DE LA MARINA, por SAM PETERS).

La mayoría de los periódicos newyorkinos están dedicando sus artículos sportivos a comentar los preparativos que están haciendo los New York Yankees, en sus campos de entrenamiento de St. Petersburg para lograr resurgir su vieja reputación en la Liga Americana.

Miller Huggins, el manager del team, es el más interesado de todos en mostrar una nueva máquina batabolera en su novena y a ese efecto no ha tenido reparo en libertad a la colección de veteranos que llenaban el team.

La táctico seguida por el piloto Yankee en la presente temporada, es exactamente igual a la que él seguía cuando era director de los Cardenales de St. Luis, pero hoy en día tiene una ventaja a su favor: que los novatos que van a someter a la consideración del público traen de las Ligas Menores una bien ganada reputación como peloteros.

En años anteriores, hubo muchos críticos que atacaron a Hugigns por sus deseos de conservar al team integrado por veteranos. Cuando en la pasada campaña los Yankees finalizaron en el séptimo lugar de la Liga, esos críticos se ensañaron con Miller y le atacaron duramente. El novel piloto se dió cuenta de su error y decidió pasarse todo el invierno haciendo reformas en el team.

Como primera medida, envió a Everett Scott, su famoso short stop, al club Washington, por la vía de waivers; más tarde dejó escapar a Fergunson, a Bobby Veach, a Howard Shanks, a Ernie Johnson y por último, a mediados del invierno dió la sorpresa general libertando a Wally Schang, Wally Pipp y a Mike McNally, que se consideraban como los veteranos más útiles al team en las anteriores campañas.

Después de desprenderse de sus reliquias, Huggins contrató a una serie de novatos que estaban considerados como maravillas en sus Ligas y con ellos ha emprendido la labor primaveral de 1926, dispuesto a sacar un fuerte conjunto para la venidera temporada. Entre todos estos muchachos destácanse Mark Koening, un short stop y Thony Lazerri, a quien acusan en la Liga del Pacífico de haber resultado un temible jonronero. Estos dos chiquillos esperan cubrir el campo corto y la segunda base en la próxima campaña y a juzgar por los partes que llegan desde St. Petersburg, ambos tienen sus razones para considerarse como futuros miembros regulares del team Yankee.

Si Huggins consigue sacar un team "presentable" de su campo de entrenamiento, podemos desde ahora asegurar que los Yankees serán muy temibles en la próxima campaña, pues es evidente que Babe Ruth, que está considerado como la principal columna del team, se encuentra dispuesto a rendir la mejor labor de su carrera.

Los Yankees han dependido siempre de lo que haga Babe Ruth, así pues, no es de extrañar que si el Bambino se presenta en condiciones y logra obtener un buen año, el team de Huggins escala nuevamente a la primera división y posiblemente al lugar de honor del circuito. Además, si el Bambino se presenta en condiciones, Huggins tendrá un buen grupo de auxiliares en Meusel, que trabaja bien cuando Ruth lo hace, Earl Combs, que batea fuertemente y Gehrig que elaboró 20 jonrones en la pasada campaña.

Entendemos que los Yankees presentarán en la próxima campaña uno de los más fuertes teams de la Liga Americana, y que su posible triunfo en el circuito depende de dos cosas. Primero, el que Babe Ruth trabaje como en 1924, cuando resultó el champion bate de la Liga, y segundo, que Lazerri y Keoening resulten tan notables como los señalan su records. Si estas dos cosas se cumplen, los Yankees pueden ganar el trapo, pues el resto sería cosa secundaria.

Pitchers no le faltan. Tiene a Pennock, Schoker, Jones, Hoyt, Shawkey, Thomas, Braxton y Beall, que pueden cubrir fácilmente un turno regular. Bateadores tampoco le faltan, casi podemos decir que le sobran, pues Babe Ruth, Meusel, Dugan, Gehrig, Cobs y Benny Benough son bates de más de trescientos, sin contar con el resultado que puedan dar Koening y Laezerri como hitters.

La novena de los ankees además, presentará un formidable conjunto de utilities para la próxima temporada, cosa que les faltó en la última campaña. Para el infield, por ejemplo, tendrán a Aaron Ward, que fué el regular de la segunda base hasta el año pasado y que está considerado como excelente fielder y oportuno bateadorá tienen a Spencer Adams, que adquirieron del Washington en un cambio y que tiene mucha madera y por último, cuentan con los servicios de Mike Gazella, un pequeño jugador que bateó 325 para el Atlanta en la última temporada.

En el uotfield tendrán como suplentes a Ben Paschal, que sustituyó a Ruth con éxito en la pasada temporada y a Nick Cullop, que fué la sensación de la Liga del Sur en su última campaña y por último para el back stop, aunque Huggins no parece decidido todavía, espérase que sean Pat Collins y Bobby Barnes los sustitutos, ya que ellos son los que están demostrando mejores condiciones en el campo de entrenamiento.

Con un conjunto de esta índole, y suponiendo, claro está que todos los jugadores trabajen con decidido entusiasmo, empezando por George Babe Ruth, es indudable que la esperanza de Miller Huggins se convertirá en risueña realidad y los fanáticos en general tendrán que abandonar sus críticas acerca de las tácticas baseboleras del pequeño piloto americano.

HOY SE INICIARAN LAS ELIMINACIONES INTER-FACULTADES

A las 2½ de la tarde se lanzarán los seniors caribes a los terrenos del Stadium

Esta tarde, a las dos y media, se iniciarán en el Stadium Universitario, las eliminaciones en los eventos de Campo y Pista que a continuación se detallan con objeto de efectuar mañana sábado, a la misma hora y en el mismo lugar, las competencias finales para decidir el champin de Track entre los seniors de los diferentes Facultades.

Se espera superar todos los records de concurrencia a justas de esta clase, dado que existe gran entusiasmo entre los simpatizadores de los estudiantes, pues aunque Medicina parece tener el mejor chance, tanto los Abogados como los Ingenieros en el futuro confían en la victoria.

Véase a continuación los nombres de los atletas que tomarán parte en las eliminaciones y el orden en que estas se celebrarán:

Evento número 1. Lanzamiento del shot put.

1. O. Campuzano, M. 2 J. Mendizábal, D. 3. A. Viego, L. y C. 4. J. D. Castro, M. 5. J. M. Sarasa, D. 6. A. Duyos, M.

Evento número 2. Salto largo con impulso.

1. O. Campuzano, M. 2. A. Montero, D. 3. D. Fuentefría, L. y C. 4. A. Bienes, M. 5. J. Barrientes, L. y C. 6. A. Fernández, M. 7. A. Colina, L. y C.

Evento número 3. Lanzamiento del Martillo.

1. A. González Gómez, M. 2. J. M. Sarasa, D. 3. A. Viego, L. y C. 4. S. Ramírez, M. 5. J. Barrionuevo, D. 6. A. Duyos, M. 7. J. Mendizábal, D.

Evento número 4. Lanzamiento del Disco.

1. O. Campuzano, M. 2. J. M. Sarasa, D. 3. A. Viego, L. y C. 4. S. Ramírez, M. 5. J. Mendizábal, D. 6. M. Rivero, L. y C.

Evento número 5. Triple salto corriendo.

1. S. Ramírez, M. 2. A. Montero, D. 3. D. Fuentefría, L. y C. 44. A. Chomat, M. 5. A. Colina, L. y C. 6. J. S. Macías, L. y C.

Evento número 6. Lanzamiento de la Jabalina.

1. M. Echenique, M. 2. A. Peláez, D. 3. M. Rivero, L. y C. 4. G. Espinosa, M. 5. R. Bandujo, D. 6. S. Macías, L. y C. 7. J. López Martínez, M. 8. J. Mendizábal.

Los cinco primeros tomarán parte en los finales.

RESULTADO DE LAS CARRERAS DE AYER

PRIMERA CARRERA. 5 1-2 Furlones. Para ejemplares de 3 años y más. Reclamable. Premio $700.

Caballos	Peso	Jockey	1o	2o	3o
Brush Boy	112	Goyanes	$19.40	$ 8.80	$ 9.80
Sunsprite	90	W. Imig		9.00	7.20
Jonh Jr.	112	Clements			8.20

Tiempo 1.08 4|5. Ganador, jaca de 7 años, hija de Sweep-Mariposa, propiedad de Koto Stable.

También corrieron: Corene, Klaxon, New Rival, Bungling Gordon Shaw y Tomahol.

SEGUNDA CARRERA. Seis Furlones. Para yeguas y potrancas. Reclamable. Premio $600.

Caballos	Peso	Jockey	1o	2o	3o
Lily D	99	P. Cogan	$10.60	$ 4.60	$ 4.20
Vulgate	94	G. Morton		4.60	3.80
Wawona	110	A. Collins			4.20

Tiempo: 1.03 1-5. Ganador, potranca de 3 años, hija de Donnaconna-Money Mad, propiedad de C. L. Mackey.

También corrieron: Sun Silent, Chow Chow, Country Life y Star Girl.

TERCERA CARRERA. 5 1-2 Furlones. Para yeguas y potrancas. Reclamable. Premio $600.

Caballos	Peso	Jockey	1o	2o	3o
Fireaway	103	G. McCan	$ 4.20	$ 2.80	$ 3.00
June Day	108	P. Cogan		4.80	5.20
Eve Fox	110	C. Allen			10.40

Tiempo: 1.07 4|5. Ganador, potranca de 4 años, hija de Under Fire-Fire Meg, propiedad de Cuba Stable.

También corrieron: Maymorn, Virginia Morse, Miss Leighton y Rin Tin Tin.

CUARTA CARRERA. Milla y 50 Ys. Para ejemplares de 3 años y más.—Reclamable. Premio $700.

Caballos	Peso	Jockey	1o	2o	3o
Le Bleuet	112	S. Banks	$ 4.20	$ 3.40	$ 2.80
Ambulance	102	G. McCann		5.00	3.00
Smudge	102	G. Morton			4.40

Tiempo: 1.48. Ganador, jaca de 9 años, hija de Verdun-Grande Source, propiedad de L. Dickinson.

También corrieron Bounce, Debadou, Bridget O'Grady y Jetsam.

QUINTA CARRERA. Milla y 50 Ys. Para ejemplares de 3 años y más. Reclamable. Premio $700.

Caballos	Peso	Jockey	1o	2o	3o
Flush Royal	107	G. McCan	$ 8.60	$ 4.80	$ 3.00
Wida	112	J. Kellum		3.20	3.00
Attractive	108	O. Pernia			4.60

Tiempo: 1.46 3-5. Ganador, jaca de 5 años, hija de Durbar-Folle Avoine, propiedad de H. Illjams.

También corrieron Dantzic, Lady George, Lady Colito y Great Storm.

SEXTA CARRERA. Milla y 1-16. Para ejemplares de 3 años y más.—Reclamable. Premio $700.

Caballos	Peso	Jockey	1o	2o	3o
Sudan Grass	102	G. McCan	$16.60	$ 5.40	$ 3.00
Clarfield	112	J. Kellum		4.20	3.00
Suzuki	102	P. Cogan			3.00

Tiempo: 1.50. Ganador, potranca de 4 años, hija de Short Grass-Susie propiedad de M. J. Daly.

También corrieron Impulse, Kirkfield, May Laddie, Toy Along, Madam Vennie y Caesar.

Frontón HABANA-MADRID

VIERNES 12 DE MARZO
A LAS 8 1|4 P. M.

Primer partido a 25 tantos
Rosita y Carmenchu, blancos;
Mary y Elisa, azules.
A sacar blancos y azules del 11.
Primera quiniela
Encarna y Elisa; Carmenchu;
Angela; Paquita y Aurora.
Segundo partido a 30 tantos
Elbarresa y Petra, blancos;
Elena y Gracia, azules.
A sacar blancos del cuadro 12;
azules del 11
Segunda quiniela
Angeles; Petra; Elbarresa;
Gracia; M. Consuelo y Josefina.
Tercer partido a 30 tantos
Angeles y M. Consuelo, blancos;
Sagrario y Josefina, azules.
A sacar blancos y azules del 11 1|2.
NOTA:—Josefina, jugará el partido con la derecha y la quiniela la jugará libre.

FRONTON JAI-ALAI

Como tomó parte en el fenomenal Joaquín Irigoyen, El Gladiador, anoche fueron tantos fanáticos al Jai, como a la noche de las Bodas de Oro

Guruceaga y Angel, dejaron en 18 a Aguiar y a Aristondo.—La primera quincena fué estupenda.—Un buen segundo, que ganaron Irigoyen III y Machín

El jueves otra gran función, con tres partidos fenomenales y dos quinielas de contra

Dos grandes decenas del fenomenal.—Y remate brillante de la tercera por Larruscaín y Martín ¡Hasta el sábado!

Había tanta y tan buena gente, anoche, en el Jai Alai, como la noche del miércoles, noche deslumbradora de sus mágicas Bodas de Oro. Cosa que no nos extrañó ni un pitoche, porque era cosa naturalmente "naturaca".

Debutaba El Gladiador, don Joaquín Irigoyen, una de las más altas cumbres, entre las cumbres que pelotean frente al sangriento "eskás", de donde sale la pelota llevando la muerte, que va silbando. Y como Joaquín es valiente, es artista; delantero de recio pegar; valiente que saca cortando y valinete cortando los "restos de los contrarios; de ataque rudo; de defensa gallarda; elegante al remate y avisado al contrarremate, y que pone en todo esto destreza, corage, alma, vida, todo; todo lo que ponen los altos prestigios y los virtuosos de la "cancha", pues, nosotros los fanáticos, todos en enorme brujón, aportamos por el Jai, para estrechar con nuestros brazos, aplaudir con nuestras manos y ver con nuestros ojos, a don Joaquín, y después convencernos de que su excelencia El Gladiador, llegaba bueno, gracias y no hay de qué darlas, cosa de la cual no pudimos dar fe, hasta que llegase la hora del fenomenal de la noche, en el que caña, alma y cesta de nuestro querido amigo entrarían en la gran disputa. Habiemos, pues, de lo que ocurrió en principio, que es el principio y fin de todas las cosas.

Aguiar y Aristondo, de blanco, se encontraron en la cancha con los azules, Guruceaga y Angel, los cuales, tras de saludarse con varias zalemas turco-vascongadas, la emprendieron con los 25 tantos del primero de la noche tan larga como fenomenal. Y la primera quincena fué de "papaupa"; con tres empates como los tres golpes del danzón. El último se dió en 16, la suma de dos de los que se van al otro mundo.

Después Guruceaga, jugando con mucho tupé y con muchas hechuras, acabó con Aguiar y Angel, acuchillando con la derecha, acabó con Ramón. Ni Aguiar ni Aristondo pudieron pasar de los 18.

Y con la primera quiniela, que se llevó mi tío Santos Machín, un tío que pega que abolla, quedó solventada la primera tercera parte de la noche tan larga como fenomenal.

Comienza el segundo, de los mismos tantos que el primero, y salen a disputarlo, los blancos, mi tocayo Irigoyen y mi tío Santos Machín, contra los azules, Millán y Ansola. La cosa tenía cepillo y cola; pero yo tuve que declararme blanco por amistad y por respetos al tío, que las da con los cincuenta años, como las deba a los 25, que las daba que inflamaban la cara. Y el partido salió bueno, bien peloteado, altrenando las dos parejas con pujanza y equilibro, y pasando iguales por dos, seis, diez, doce, diecinueve y veinte.

Y aquí peirde la "tette" Millán. Apercibidos del extravío Irigoyen y Machín, le tiran a Millán y Millán hace del final una catástrofe: todo lo que entra lo pifia. Pierde. Queda en 19.

¡Caballeros! todos los días no va a salir estupendo el "paquett". Al que encuentre la "tette" de Millán se le gratificará.

Y con la segunda quiniela, que se llevó Gómez nos fuimos de fenomenal, hora en que salía su excelencia El Gladiador. Y que salió bueno, gracias y no hay de qué darlas. Le ovacionamos un saludo. Venía de blanco, con Erdoza Mayor, para entendérselas con los azules, Larruscain y Martín.

En la entrada pelotean un par de tantos buenos para empatar en una. Y una racha azul y otra blanca para volver a la igualdad en 10. Peloteando bien los cuatro marchan a la par por once, trece, quince, dieciete, dieciocho, diecinueve, el peloteo fué siempre violento; cdaa dos, tres o cinco pelotazos.

Apretando las clavijas de la cesta. Larruscain y Martín, se arrancan peloteando fenomenalmente, sacando llampa la decena final, descomponiendo a Irigoyen, que pifió varias entradas y destroncando a Erdoza a quien abrumaron a pelotazos. Las dos decenas fueron buenas, violentas, arrogantes; pero en jamás fenomenales.

Más bine Larruscain que El Gladiador. Y mejor Martín que Erdoza Mayor.

Y se acabó el jueves.

¡Hasta el sábado!

F. RIVERO.

RESULTADO DE LA FUNCION DE AYER, JUEVES

Primer partido: AZULES. Guruceaga y Angel. Pagaron a
$ 3.80
Los blancos eran Aguiar y Aristondo; se quedaron en 21 tantos.
Primera quiniela: MACHIN. Pagó a
$ 7.40
Segundo partido: BLANCOS. Irigoyen III y Machín. Pagaron a
$ 3.00
Los azules eran Millán y Ansola; se quedaron en 19 tantos.
Segunda quiniela: GOMEZ. Pagó a
$ 5.60
Tercer partido: AZULES. Larruscain y Martín. Pagaron a
$ 3.80
Los blancos eran Irigoyen Mayor y Erdoza Mayor; se quedaron en 24 tantos.

PRACTICAN FUERTEMENTE LOS CARIBES PARA EL 5.° JUEGO

El infield universitario está haciendo buenas demostraciones en sus prácticas, pero los Fortunistas no se quedan detrás

El próximo domingo se efectuará en el Stadium de la Universidad el quinto juego de la serie Co-Criolla que con tanto éxito vienen efectuando los Caribes de la Universidad y los Blanquinegros del Fortuna.

Para este quinto choque de tan interesante serie, se están preparando muy cuidadosamente ambos equipos, y es que, los dos se encuentran empatados en la actualidad con dos victorias y dos derrotas a su haber, y el que logre salir por la puerta grande en el juego del domingo, tendrá una magnífica oportunidad de capturar la victoria final, y por ende, la supremacía entre nuestros baseboleros amateurs.

Los players de la Universidad, a quien tan acertadamente dirige el veterano Ty Cobb cubano, Armando Marsans, se encuentran sometidos a un fuerte entrenamiento y todas las tardes concurren a los terrenos del Stadium dispuestos a ponerse en condiciones para el match del próximo domingo.

El cuerpo de pitchers del team sigue practicando con mucho esmero y es de esperarse que para el próximo juego, Guach, Pequeño, Andino y Felo Córdova se encuentren completamente listos para ocupar el box por la Universidad. Pepe Guach, que está resultando la sensación de la serie, lanzó en la tarde de ayer varias bolas y aunque pareció dolerle algo el brazo, declaró que esperaba encontrarse en condiciones para el domingo. Pequeño y Felo

PARA LA GRAN PELEA DE MAÑANA RESULTARA REDUCIDA ARENA COLON

ESPARRAGUERA Y ROMERO ROJAS ESTAN LISTOS PARA SUBIR MAÑANA AL RING EN EL STAR BOUT DE LA ARENA COLON

El Mosquetero Aramís del Pino aparecerá en el semi-final contendiendo con el gran boxer filipino Pedro Campo a 10

ES EL MEJOR PROGRAMA DE LA TEMPORADA

Pues señor, aunque Renault no haya demostrado ser algo del otro mundo en su combate con Roleaux Saguero, nosotros no podemos por menos que decir, que estamos en la más completa seguridad que tras el triunfo de Quintín sobre Esparraguera el campeón chileno tendrá uno más sobre el tal Jack Renault.

Pocas veces hemos sido partidarios de hacer vaticinios... Creemos y esto lo venimos diciendo, que Esparraguera es un hombre peligroso y que esperamos un combate fiero... Decir lo contrario sería exagerar la nota puesto que siempre nos ha dado pruebas el campeón cubano de ser uno de los mejores heavies de Cuba... Es muy inteligente, rápido, piensa con frialdad y sabe pensar con rapidez, valiente hasta la temeridad, resistente y pícaro, haciendo que todo esto forme un conjunto admirable.

Pero Romero Rojas es un hombre que posee una derecha formidable, que pega más que Roleaux y que Renault y seguramente en los clinches ha de acabar con Santiago debilitándolo con el castigo que le propine al estómago.

Vamos pues preparados a presenciar un espléndido combate; pero al mismo tiempo aunque con tristeza lo confesamos, vamos ya avisados de que el campeón chileno ha de ganarle al cubano.

LO QUE NOS DIJO GALSON

Tommy Galson hablándonos de su encuentro con Enriquito, nos dijo lo siguiente:

"Voy a pelear esta última vez en un bout de diez rounds... Desde hace años vengo peleando en los Estados Unidos y siempre he sido escogido para el star bout. Pero como que se trata de darme a conocer, quiero que me vean de cerca y que me vean ahora precisamente cuando estoy en las mejores condiciones de mi vida...

"El clima este me ha hecho mucho bien. Yo procedo de un país cálido y aunque he vivido muchos años en los Estados Unidos, no hay como esta temperatura para entrenarse a la perfección. No tengo una sola gota de grasa y creo poder acabar con mi contrario aunque me dicen es muy valiente y fuerte en pocos rounds.

ARAMIS MUY SERIO

Aramís se muestra sumamente serio. Sabe que de esta pelea con el filipino Campo depende toda su carrera. Si le gana como nos dijo anoche, entonces volverá a pelear con Lalo y luego buscará la revancha con Martínez cediéndole las libras que hagan falta... Si pierde, se retirará del ring.

Eugenio Fernández y Joseito García en buenas condiciones darán una de esas peleas que levantan a los fanáticos en peso y Paquito Miró quiere probar con hechos que tiene derecho a poseer el campeonato bantam de Cuba.

Estudiando el programa en todos sus aspectos tenemos que convenir en que en él no entran amateurs ni peleadores mediocres. Todos los promotores convienen en que es el mejor que se ha presentado en un ring cubano y por lo tanto están conformes en que ha de ser de gran éxito artístico y económico.

Así es la manera de atraer al público. Seguramente que millares de fanáticos llenarán los stands y recomendamos que desde muy temprano estén a las puertas porque muchos han de quedarse fuera.

PLAYERS DEL BOSTON AMERICANO PARA 1926

Nombre	Posición.	Edad	Altura.	Peso.	Batea	Tira.	Batting.	Fielding	Players 1925.
Bischoff, George	Catcher	28	5.08	160	R	R	.264	.955	White Sox.
									Red Sox.
Gaston, Alexander,	Catcher	31	5.09	170	R	R	.285	.967	Toledo.
Horan, Chester	Catcher	23	6.01	155	L	R	.244	.958	Kinston.
Moore William H	Catcher	22	5.11	170	L	R	.250	.960	Independence.
Stokes, Albert J.	Catcher	25	5.10	170	R	R	.212	.969	Red Sox.
Deitrick, William A.	Infielder	24	5.10	160	R	R	No Rec	No Rec.	Univ. of Va.
Fowler, J. Chester	Infielder	25	6.00	180	L	R	.314	.929	Minneapolis.
Geygan, James E	Infialder	22	5.11	170	R	R	.182	.813	Red Sox.
							.282	.911	Mobile.
Haney Fred	Infielder	28	5.07½	160	R	R	.279	.952	Detroit.
Herrera, Ramón	Infielder	29	5.10	147	R	R	.385	.958	Red Sox.
							.337	.972	Springfield.
Lee, E. Dudley	Infielder	25	5.09	150	L	R	.224	.923	Red Sox.
Mc Cann, R. Emmet	Infielder	23	5.11	164	R	R	.310	.972	Portland.
Rothrock, Jack,	Infielder	21	5.11½	165	R	R	.345	.893	Red Sox.
							.337	—	Arkansas City.
Todt, Philip J	Infielder	25	5.10½	165	L	L	.278	.991	Red Sox.
Carlyle, Roy, E	Outfielder	25	6.02½	195	L	R	4325	1.000	Red Sox.
Flagstead, Ira	Outfielder	32	5.08	164	R	R	.280	.976	Red Sox.
Jenkins, Thomas G	Outfielder	26	6.01½	174	L	R	.297	.958	Red Sox.
							.358	.984	Danville.
Langford, Elton	Outfielder	24	6.00	180	L	R	.330	.965	Des Moines.
Rosenthal, Simon	Outfielder	22	5.09	165	L	L	.264	.958	Red Sox.
							.331	.956	San Antonio.
Shaner, D. W.	Outfielder	24	6.02	195	R	R	.358	.960	Lincoln.

Nombre	Posición.	Edad			Bets	Thr	B A.	F.A.	F.	P.	Players 1925
Ehmke, Howard	Pitcher	32	6.03	168	R	R	.143	.940	9	20	Red Sox
Kiefer, Joseph, W	Pitcher	26	5.10	175	R	R	.000	.889	0	2	Red Sox.
							.244	.978	14	16	J. City.
Lundgren, Delmar	Pitcher	25	5.08	160	R	R	.163	.896	14	15	Birmingh.
Neubauer, Harold C	Pitcher	24	6.00½	185	R	R	.000	1.000	1	0	Red Sox
Ross, Chester	Pitcher	21	5.08	156	L	L	.125	.833	3	8	Red Sox
Ruffing, Charles H	Pitcher	21	6.00	180	R	R	.215	.983	9	18	Red Sox.
Russell, Jack	Pitcher	20	6.01	153	R	R	.134	.948	7	11	París Tex.
Smith, Fred J	Pitcher	18	6.03	200	R	R	No Record		No record		Semi-prof.
Welzer, Tony	Pitcher	25	5.11	160	R	R	.180	.945	14	13	Mobile
Wiltse, Harold J.	Pitcher	22	5.09	168	L	L	.132	.959	14	11	Mobile
Wingfield, Fred D	Pitcher	25	5.11	168	R	R	.245	.983	12	19	Red Sox
Zahniser, Faul	Pitcher	28	9.10½	170	R	R	.138	1.000	5	12	Red Sox

LOS HABANEROS GANAN A CAMAGUEY EN BASKET BALL

Un conjunto de estrellas locales contendió en Camagüey anotándose el triunfo 47 por 27

En la semana pasada,, efectuaron una excursión a la ciudad de Camagüey un grupo de nuestras estrellas basketbolísticas. las cuales celebraron un match de exhibición con el team que representa la Sociedad Atlética de esa ciudad.

SOCIEDAD ATLETICA

	Fig.	Fog.	Foul.
Muñiz. F.	5	0	0
Morcisgo F.	0	0	2
E. Silva C. y G.	2	0	1
L. Luaces, G.	0	0	0
A. Pino. G.	4	1	1
L. García C.	4 1	0	0
A. Martínez C.	1	0	0
Totales..	13	1	4

HABANA

	Fig.	Fog.	Foul.
Machado F.	6	0	0
Castroverde F.	5	0	0
Rodríguez C.	4	1	0
Caballero G.	2	0	4
C. Morales C.	3	0	2
O'Farril G.	3	0	1
L. Estévez G.	0	0	0
Totales	23	1	7

SCORE DEL MATCH JUGADO EL DOMINGO ENTRE LOS SEMI-PROFESIONALES

El domingo tuvo efecto en los terrenos de Puentes Grandes un match de base ball entre los clubs de la localidad y La Gerona, y en el que, según anunciamos el lunes, triunfó el team local por score de 7 x 6. Hoy volvemos a hablar de tan interesante match para publicar el score:

LA GERONA

	V.	C.	H.	O.	A.	E.
D. Carrillo, rf.	4	1	1	0	1	0
J. Villar, cf.	4	1	2	3	0	0
F. Correa, ss.	5	1	1	4	5	2
F. Torres, 1f. p.	5	1	2	1	0	0
P. Ferrer, 3b.	5	0	2	0	2	3
J. Garzón, c.	5	0	0	3	0	0
A. Urrutia, 1b.	5	0	2	10	1	0
F. Chacón, 2b.	3	0	0	1	2	0
L. Herera, 2b.	2	0	0	2	0	0
V. Pereda, p.	2	2	1	0	2	0
R. Pineda, p, lf.	1	0	0	0	0	0
Totales.	41	6	11	24	13	5

P. GRANDES

	V.	C.	H.	O.	A.	E.
C. Hernández, 1b	4	1	0	8	0	0
F. Dopico, cf.	4	2	1	4	0	0
B. Pedemonte, 3b.	4	2	1	1	4	0
C. Vutty, ss.	5	1	3	3	5	2
J. Arrastía, c.	3	0	0	5	0	2
G. Cancio, rf.	4	1	1	1	0	0
J. Santos, 2b.	3	0	0	4	2	1
C. Blanco, lf.	3	0	2	1	0	0
L. Hernández, p.	2	0	0	0	0	0
M. Pedemonte, p.	2	0	0	0	3	0
Totales.	34	7	8	27	14	5

Anotación por entradas

La Gerona.	0	0	0	1	5	1	0	0	0	6
P. Grandes	0	0	0	0	0	3	0	2	2	7

Sumario

Two base hits: Carrillo, A. Urrutia, B Pedemonte, Vietty.

Home run: Cancio.

Sacrifice hits: D. Carrillo, J. Arrastía.

Stolen bases: Carrillo; Correa; B. Pedemonte; Vietty; Dopico.

Struck outs: L. Hernández, 1; M. Pedemonte 3. V. Pereda 0; R. Pineda 2; Torres 0.

Bases por bolas: L. Hernández 1; M. Pedemonte 0; V. Pereda 2; R. Pineda 4; Torres 1.

Dead balls: V. Pereda a C. Hernández.

Umpires: Valentín González, (home) Barroso, (bases).

GENE TUNNEY DEBE GANARLE POR K. O. A YOUNG STRIBLING

Si el célebre contrincante de Dempsey quiere mantener su reputación, tiene que acabar por la vía más rápida

New York, marzo 11.—Los fanáticos de New York esperan con interés el resultado del match Gene Tunney vs. Young Stribling, el cual ha de efectuarse mañana viernes en la lejana ciudad de Miami. Este bout ha despertado interés, debido a que ambos contendientes están elaborando una larga cadena de victorias para poder retar al champion Jack Dempsey a una pelea por el título.

Muchos creen que el bout se terminará por knock-out, pues tanto a Tunney como a Stribling les interesa presentarse con bastante punch a los ojos del pueblo. Si Tunney pierde el encuentro, sus aspiraciones championales habrán sufrido un fuerte golpe, pues es evidente que Stribling no resultaría un fuerte contrincante Dao parpmetaoatataao contrincante para Dempsey en la actualidad.

Tunney, según han anunciado distintos promotores, está firmado para boxear con Jack Dempsey el próximo 12 de Agosto en el ring de Jersey City, pero esta pelea puede tener una ruptura si Gene no logra batir fuertemente al aspirante Stribling. Gene no solamente tiene que derrotar a Stribling, sino que tiene que ganarle de una manera tan franca que no deje lugar a dudas. Si el no consigue tal cosa, los promotores acabarán por tacharlo en la lista de los fuertes aspirantes a la corona del campeón Dempsey.

Para Stribling, el encuentro reviste igualmente mucha importancia, pues esta es la primera pelea fuerte que tiene, desde que invadió las filas de los heavyweights. Si él consigue ganarle a Tuney, aunque desde luego no le darán enseguida el chance de Dempsey, será por lo menos más considerado y aumentará un poco su prestigio como boxer de categoría.

Los promotores de Filadelfia están buscando la manera de efectuar un match por el título hight heavy weight entre Paul Berlembach, el ciclón de Astoria y Tommy Loughran, un fuerte light heavy de Filadelfia. El match se hará más eminente si Loughran logra derrotar a Chuck Wiggins, con quien está firmado para pelear el próxido día 15 en el Filadelfia Arena.

Después de fracasar en su empeño de contratar la pelea Paul Berlembach vs. Jack Sharkey, Pat Mc Carthy, un promotor de Boston, está haciendo ahora grandes esfuerzos para firmar a Jack Renault o a Gene Tunney para pelearlo contra Harry Wils, la famosa Pantera Negra.

FOOT BALL

EL HISPANO DE HUAYOS VENCE AL EQUIPO CABALLEROS CATOLICOS DE CAIBARIEN, POR ANOTACION DE TRES POR DOS

En la ciudad de Caibarién se celebró el domingo 7 del corriente un emocionante partido de balompié. Contendieron Hispano de Guayos y Caballeros Católicos de Caibarién, triunfando los primeros por anotación de tres por dos.

Las doce y quince p. m. de la tarde fué la hora de partida del invicto Hispano para la ciudad, siendo despedidos por gran número de amigos y simpatizadores de este agradabilísimo deporte.

Las tres y media fué la hora de llegada, dando comienzo el partido a los pocos momentos.

El Hispano dominó de una manera decisiva en el primero y segundo tiempos, no obstante estar completamente cansados y fatigados debido a la rapidez del molesto viaje, motivo suficiente para que la derrota del equipo Caballeros Católicos de aquella ciudad, no fuese más grande.

En obsequio al culto público que presenció tan interesante partido, ofrecemos revancha a los simpáticos muchachos que componen el equipo de foot ball de Caibarién.—Morante, corresponsal.

TOPICOS FUTBOLISTICOS

(A CARGO DE "PETER")

—Records de Clubs de Primera Categoría para 1925.
—En favor del excelente muchacho, Zvonimir Mattievich.

Nuestro querido amigo José Relna, Compilador Oficial de la Federación Occidental, publicó en el pasado número de la revista "Deportes" un trabajo compilativo de los partidos de Primera Categoría jugados durante el año de 1925, que no hemos querido dejar pasar inadvertido, y por ese motivo lo hemos recortado de la mencionada publicación para ofrecérselo a los aficionados que no son suscriptores de ella por cuenta de que su peculio no les permite el lujo ese.

Realmente, es un trabajo de mérito este de "Pepe" Reina, únicamente a su constancia en primer término y a su gran amor al deporte en segundo, debemos este balance tan minucioso que nos ofrece.

En primer lugar nos encontramos con que el Real Iberia ha sido el equipo que mayor número de juegos ganó el año anterior. Diecisiete triunfos en treinta partidos jugados; perdió nueve y empató cuatro.

En cambio la Juventud Asturiana ha sido el once que mayor número de goals ha logrado acumular en su haber con la friolera de 64, cantidad de la cual obsequió al sufrido Vigo con 19; con 14 al Cataluña; 10 al Iberia; 10 al Rovers; 5 al Hispano; 4 al Olimpia, y 1 al Fortuna y al Vigo.

El team que mayor número de juegos perdió fué el Vigo. y en ese orden de cosas le sigue el Cataluña y después el Rovers. El Vigo ha sido también el club que ha visto su puerta mayor número de veces perforada, 73. La puerta del Fortuna fué por la que menor número de goals entraron: 15.

Todos estos detalles los encontramos en el primer estadito de los diez que publicamos. Fijándose en los restantes encontramos cosas curiosas, algunas de ellas de gran interés para los aficionados esos que siempre están tirándose chinitas.

Nos encontramos, por ejemplo, que el Hispano no le ganó ningún partido al Fortuna, pues los cuatro que se jugaron ese año, tres fueron victorias para el equipo blanco y negro y uno resultó un empate. ¡Y pensar que está tan lejos el próximo match de estos eternos rivales! La lluvia nos hizo la gracia de no permitir el primer choque, que estaba anunciado para el 10 de enero.

—El Iberia, en tres partidos dividió los honores co nel Olimpia, excepto en los goals en los cuales los de la Avenida de Italia marcaron dos, por uno los de Zulueta.

—La "jettatura" de los artilleros de la Juventud fué tanta contra el Fortuna, que solamente un goal pudieron anotarle. En cambio vieron perforar su bohío siete veces.

—Los delanteros del Hispano solamente cogieron "agüita" con los keepers del Vigo y Rovers.

—Vigo y Olimpia quedaron tablas en el número de goals que mutuamente se obsequiaron.

Véanse a continuación los siguientes "numeritos", en los cuales se encontrarán muchas más curiosidades que las anotadas aquí:

SCORE DE PRIMERA CATEGORIA DURANTE EL AÑO DE 1925

	J.	F.	P.	E.	Gf.	Gc.
Iberia	30	17	9	4	53	29
J. Asturiana	27	13	7	7	64	26
Fortuna	25	17	5	3	51	15
Hispano	24	9	7	8	36	29
Olimpia	24	7	6	11	30	28
Vigo	21	3	16	2	17	73
Catalunya	18	4	13	1	11	44
Rovers	11	0	10	1	8	29
C. Gallego	6	3	0	3	6	3

SCORE IBERIA

	J.	F.	P.	E.	Gf.	Gc.
Juventud	7	3	2	2	9	10
Hispano	6	2	3	1	7	8
Fortuna	5	2	3	0	6	6
Catalunya	4	4	0	0	10	1
Olimpia	3	1	1	1	1	2
Vio	3	3	0	0	16	1
Rovers	2	2	0	0	4	1
Totales	30	17	9	4	53	29

SCORE J. ASTURIANA

	J.	F.	P.	E.	Gf.	Gc.
Iberia	7	2	3	2	10	9
Hispano	4	1	1	2	5	3
Fortuna	4	0	3	1	1	7
Vio	4	4	0	0	19	2
Catalunya	3	3	0	0	14	1
Olimpia	2	1	0	1	4	2
Rovers	2	2	0	0	10	1
C. Gallego	1	0	0	1	1	1
Totales	27	13	7	7	64	26

SCOR EFORTUNA

	J.	F.	P.	E.	Gf.	Gc.
Iberia	5	3	2	0	6	6
Hispano	4	3	0	1	8	2
Juventud	4	3	0	1	7	1
Vigo	4	4	0	0	17	1
Olimpia	2	0	1	1	2	3
Rovers	2	2	0	0	3	0
Catalunya	2	2	0	0	8	0
C. Gallego	2	0	2	0	0	2
Totales	25	17	5	3	51	15

SCORE HISPANO

	J.	F.	P.	E.	Gf.	Gc.
Iberia	6	3	2	1	8	7
Olimpia	6	2	1	3	8	5
J. Asturiana	4	1	1	2	3	5
Fortuna	4	0	3	1	2	8
Rovers	1	1	0	0	5	2
Catalunya	1	1	0	0	1	0
Vigo	1	1	0	0	8	1
C. Gallego	1	0	0	1	1	1
Totales	24	9	7	8	36	29

SCORE OLIMPIA

	J.	F.	P.	E.	Gf.	Gc.
Hispano	6	1	2	3	5	8
Catalunya	4	2	1	1	7	3
Vigo	4	1	1	2	8	8
Iberia	3	1	1	1	2	1
Juventud	2	0	1	1	2	4
Fortuna	2	1	0	1	3	2
Rovers	2	1	0	1	2	1
C. Gallego	1	0	0	1	1	1
Totales	24	7	6	11	30	28

SCORE VIGO

	J.	F.	P.	E.	Gf.	Gc.
Olimpia	4	1	1	2	8	8
Fortuna	4	0	4	0	1	17
Juventud	4	0	4	0	2	19
Catalunya	3	1	2	0	2	3
Iberia	3	0	3	0	1	16
Rovers	1	1	0	0	2	1
Hispano	1	0	1	0	1	8
C. Gallego	1	0	1	0	0	1
Totales	21	3	16	2	17	73

SCORE CATALUNYA

	J.	F.	P.	E.	Gf.	Gc.
Olimpia	4	1	2	1	3	7
Iberia	4	0	4	0	1	10
Vigo	3	2	1	0	3	2
Juventud	3	0	3	0	1	14
Fortuna	2	0	2	0	0	8
Rovers	1	1	0	0	3	2
Hispano	1	0	1	0	0	1
Totales	18	4	13	1	11	44

SCORE ROVERS

	J.	F.	P.	E.	Gf.	Gc.
Juventud	2	0	2	0	1	10
Iberia	2	0	2	0	1	4
Fortuna	2	0	2	0	0	3
Olimpia	2	0	1	1	1	2
Hispano	1	0	1	0	2	5
Catalunya	1	0	1	0	2	3
Vigo	1	0	1	0	1	2
Totales	11	0	10	1	8	29

SCORE CENTRO GALLEGO

	J.	F.	P.	E.	Gf.	Gc.
Fortuna	2	2	0	0	2	0
Olimpia	1	0	0	1	1	1
Hispano	1	0	0	1	1	1
Juventud	1	0	0	1	1	1
Vigo	1	1	0	0	1	0
Totales	6	3	0	3	6	3

Recibo y copio la siguiente carta:

"La Habana, 11 de marzo de 1926.

Señor Pedro Fernández Alonso.—DIARIO DE LA MARINA.—Ciudad.

Querido amigo "Peter": Déjame que te felicite efusivamente por tus comentarios al lamentable caso de Mattievich. ¡Así se hace! Tú, al igual que yo y otras muchas personas con las cuales comenté este hecho, ni por un instante creímos en la culpabilidad del gigantesco y noble croata.

Mattievich, derrochando honradez y buen carácter, conquistó prestigiosa fama y creó gran número de amigos en nuestro pequeño mundo "futbolístico"; y es, ciertamente, triste contemplar cómo el infortunio o la maldad ajena destruyen en un día toda la difícil labor que el pobre muchacho realizó en su afán de merecer el respeto y la estimación de quienes lo protegieron y alentaron.

Si se proyectara algo práctico en favor de Mattievich, cuenta conmigo, desde luego. Y si no se le auxiliara materialmente, que él tenga, por lo menos, la certeza de que existen sinceros amigos suyos cuyo afecto y amistad continúan siendo firmes e invariables.

Te saluda cordialmente tu amigo

E. Franco."

Yo creo que lo más práctico es una colecta entre sus amigos, a fin de aliviar en algo la situación del pobre hombre que no ha sido el primero, ni tampoco el último, víctima de los errores judiciales. Que nadie está exento, por muy bueno que sea, a pagar culpas de faltas que otro ha cometido.

Yo abro desde hoy una suscripción a favor de Zvonimir Mattievich, y me pongo primero en la lista con la modesta suma de cinco pesos. Me parece que sus amigos, los que le conocen bien, los que saben que se trata de un hombre bueno y honrado, harán algo efectivo para aliviar sus penas, que son muchas porque son morales y materiales.

¡Pobre Mattievich!

A FAVOR DE MATTIEVICH

Peter	$5.00
Salvador Rivero	1.00

ADOLFO LUQUE HA SIDO DOS VECES EL PITCHER MAS EFECTIVO

En 1923 consiguió un promedio de 1.93 carreras limpias por juego y el año pasado resultó también el líder con 2.63 de porcentage

Cuando Adolfo Luque, el pitcher estrella de los Reds de Cincinnati, conquistó el honor de ser el pitcher más efectivo de la Liga Nacional en la temporada de 1925, logró esta hazaña por segunda vez en su carrera basebolera. El average de 2.63 carreras limpias por juego que consiguió, sin embargo, es el más pobre que registran los records de la Liga Nacional desde que comenzó a tomarse en consideración la efectividad de los pitchers en la temporada de 1912.

El único pitcher que ha logrado pasar a Luque en este average y obtener al mismo tiempo el honor de ser el más efectivo de la Liga, ha sido Bill Ryan, quien pitcheando para los Gigantes en 1922, ganóse la distinción con un porcentage de tres carreras limpias por juego.

Esto no quiere decir sin embargo, que Luque tuvo que aprovechar un año malo de los pitchers para resultar el más efectivo de la Liga Nacional. Al contrario, los records demuestran que Adolfo resultó el más efectivo en 1923, cuando casi todos los pitchers del circuito tuvieron una magnífica temporada. Su average en esa temporada fué de 1.93 carreras limpias por juego y esto le ayudó en mucho a resultar al mismo tiempo el champion pitcher de la Liga Nacional.

Dazzy Vance, del Brooklyn, que resultó el pitcher más efectivo en la temporada de 1924, obtuvo un average más pobre que Luque en 1923. Su record fué de 2.15 carreras limpias por juego. Phil Douglas, de los Gigantes, fué el más efectivo en 1921, siendo su average de 2.31.

El average de carreras limpias por juego más bajo que registra la Liga Nacional desde que empezaron a recopilarse estos records en 1912, fué obtenido por Fred Schuup, un pitcher de los Gigantes, quien en 1916 permitió un promedio de 0.90 carreras limpias por juego durante la temporada. En 1912, que fué la primera vez que se compilaron estos datos, el pitcher más efectivo resultó Jeff Tesreau, de los Gigantes, quien logró un average de 1.96. Al año siguiente Christy Mathewson, también de los Gigantes, resultó el más efectivo con un promedio de 2.06 carreras por juego.

Los records de la Liga Americana demuestran que el average más bajo obtenido por los pitchers de la Liga, lo conquistó Ducth Leonard, del Boston Red Sox, quien en la temporada de 1914 consiguió un porcentage de 1.01 carreras limpias por juego durante la campaña. El año pasado el pitcher más efectivo resultó Herb Pennock, de los Yankees, quien consiguió un porcentage de 2.09 carreras limpias por cada juego que pitcheó.

Puentes Grandes B. B. C.

Este potente club de base ball bolverá a enfrentarse en la tarde del próximo domingo 14 en los terrenos de la Ceiba, con el fuerte y disciplinado club La Gerona.

Al igual que el pasado domingo, los players del aguerrido Puentes Grandes piensan conquistar la victoria, deseando éstos y la digna directiva verse otra vez honrados con la presencia en el terreno de los señores Abel Linares, Agustín Molina, Valentín González y Manolo Cueto, en la seguridad de que gozarán viendo jugar buen base ball.

DONOHUE PAREGE DESTINADO A PITCHEAR EL PRIMER JUEGO DE LOS REDS DE GINGINNATI

Aunque nada se sabe oficialmente, asegúrase en Orlando que Pete Donohue será quien inaugure la temporada contra los Cubs

ORLANDO, Fla., marzo 11.—No se sabe aún lo que pasará de aquí al 13 de abril, fecha en que los Reds de Cincinnati comenzará la temporada en la Liga Nacional, pero ya se están haciendo predicciones por el campo de entrenamiento de los Rojos acerca de quién será el lanzador de los Reds en el desafío inaugural.

El manager Hendricks, que fué interrogado respecto a este asunto, no aclaró nada sobre el particular, sin embargo, dejó traslucir que piensa enviar a Pete Donohue en el primer encuentro de la temporada, mientras el veterano Carl Mays, que está rindiendo una excelente labor, se encargará del segundo juego. Luque y Rixey, que son los otros ases del pitching staff, discutirán en los últimos días de entrenamiento el derecho de aparecer en el tercer juego de los Reds.

Luque, el pitcher cubano, hubiera sido designado por su efectividad del año pasado, como el primer pitcher del team en esta temporada; pero el veterano lanzador de los Reds sufrió una operación en el invierno y aun no se sabe en qué condiciones se encuentra. El manager Hendricks lo espera de hoy a mañana en Orlando, pero cree que Adolfo no pueda pitchear por lo menos tres días después de comenzada la temporada. Rixey, aunque no ha estado enfermo, tardó mucho en reportar al campo de entrenamiento y esto le ganó el que lo relegaran al tercer turno en el pitching staff regular.

Eppa es de los pitchers que necesita mucho tiempo para entrar en condiciones, y como sólo le queda un mes para hacer su entrenamiento, es indudable que Hendricks no se decida a colocarlo en el juego inicial.

Donohue y Carl Mays, por el contrario, se encuentran al presente en muy excelentes condiciones y todo parece indicar que entre ellos dos se sortearán el primer turno. Pete con toda seguridad se llevará el honor, pues en temporadas anteriores ha demostrado ser un excelente iniciador de temporadas para el team Rojo. Mays, está también listo, pero Hendricks preferirá guardarlo para el segundo juego, para tener una victoria por descontado.

Bubble Hargraves, naturalmente, catchearà el juego inicial y así continuará hasta que su salud y un inoportuno slump al bate se lo impidan. El popular catcher de los Reds está en magníficas condiciones y es de esperarse que este año rinda excelentes beneficios al tam.

Como sustituto de él, los Rojos tendrán a Pal Picinich, exmiembro de los Red Sox de Boston de la Liga Americana, quien ha estado bateando muy fuertemente en los últimos días. El tercer catcher de la novena se escogerá en estos días entre los novatos Rangnow y Sukeforth, que está trabajando en igualdad de condiciones.

Wally Pipp, que ha prometido iniciar sus prácticas lo más pronto posible, será el inicialista regular del team, mientras Joe Hudgens se ocupa del puesto de utility. Critz será la segunda, Pinelli la tercera y Emmert, cubrirá el campo corto. Con este infield de regulares y Dressen y Bohne de suplentes, los Reds esperan librar bien la campaña de 1926.

La labor del outfield quedará a cargo de Walter Christensen, el sensacional novato de la Ass. Americana y Zip Walker y Eddie Roush, que cubrieron el puesto regular en la pasada temporada. Como suplentes llevan los Reds a Bob Zitzmann y a Johnny Bressler, que parecen destinados a resultar más útiles que en 1925, cuando llevaron al team con su labor al tercer lugar de la Liga.

ALREDEDOR DE LA TERCERA

La Historia basebolera más sensacional del año

(Por Hughie JENNINGS)

Ex-manager del Detroit y assistant manager de los Gigantes

LA AMISTAD DE SCHAFFER Y O'LEARY

Herman Schaeffer tenía por amigo íntimo a Charlie O'Leary, quien su constante consejero y su compañero de cuarto en las excursiones del Detroit por los distintos campos baseboleros. La amistad entre Schaeffer y O'Leary era sumamente extraña, pues había veces en que se les veía constantemente juntos y en otras ocasiones, peleaban por cualquier bobería y se estaban sin hablar largos días hasta que volvían a unirse. Había veces, en que ambos decían que no se iban a hablar más y se pasaban todo el tiempo sin mirarse. Llegaban al parque de base ball juntos, pero sin hablarse, hacían sus prácticas, se vestían, comían y hasta continuaban siendo compañeros de cuarto, pero no se dirigían media palabra. Así se pasaban largo tiempo hasta que la profunda amistad que se tenían los volvía a unir y parecían más bien dos hermanos que amigos.

Un día Schaeffer y O'Leary se dirigieron a mi separadamente, y me comunicaron que no se hablarían dentro de tres días. Al principio parecieron dispuestos a cumplir su palabra y durante las prácticas diarias del club no se dirigieron la más mínima palabra. Por la noche, en los comentarios diarios del juego, ambos, separadamente, criticaron algunas jugadas en las que habían tomado parte. O'Leary se quejó de que Schaeffer era muy lento en el corrido de bases y éste, a su vez, protestó del poco batting de su amigo.

Después de oír estas palabras de ambos, todos creímos que efectivamente existía alguna división seria entre los dos. El comentario general de todos los jugadores fué que Herman y Charlie serían nuevamente amigos, pero nuestra sorpresa llegó al límite cuando observamos que pasado el tercer día, ambos continuaron tan separados como anteriormente. En el juego, ambos no se dijeron ni una palabra de ánimo y casi podía decirse que en su interior uno a otro prefería que lo poncharan o que hiciera algún papel ridículo. Así continuaron por algún espacio de tiempo hasta que llegamos al final de la temporada, convencidos nosotros de que O'Leary y Schaeffer estaban separados efectivamente.

Cuando faltaban dos juegos para acabarse la temporada, ambos sostuvieron un fuerte cambio de palabras en el Club House y se citaron para la noche de ese día para "liquidar" sus cuentas en el cuarto de

SOCIEDADES ESPAÑOLAS

PALABRAS PATRIOTICAS DE UN SOLDADO ASTURIANO EN HONOR DEL GENERAL FRANCO Y DE SU HERMANO EL COMANDANTE, GLORIA DE LA AVIACION

Soy Allandés.—Lo digo con el mismo orgullo y satisfacción que hoy tienen los paisanos de Franco para decir que son gallegos.

El Club Allandés de la Habana viene siendo objeto de los mayores elogios por la voluntad sin límites de los entusiastas allandeses que con tanto acierto vienen colaborando por el engrandecimiento de esta armoniosa Sociedad.

Desde hace años vemos con frecuencia los actos de extricta justicia realizados en pro de la cultura de la patria chica y siempre dispuesta la Sociedad para indemnizar las desgracias. En una palabra; para casas quemadas; para si alguno nos hemos encontrado enfermos; siempre han estado dispuestos los intereses de la sociedad y la gran capacidad de nuestros dignos directivos, pues como saben mis compatriotas no he sido yo solo el favorecido, sino que en esta lista entran hasta los que no han sido socios.

Más de una vez ha pasado por mi mente el hacer una manifestación de mis sentimientos personales al señor Presidente y a todos los Asociados. Mi indecisión por falta de capacidad y temiendo hubiese malas interpretaciones me había detenido hasta la fecha, pero hoy al repasar la MARINA veo los acuerdos tomados por la Junta Directiva entre los que figura el de felicitar a S. M. por la brillante y gloriosa obra del Comandante Franco que tanto de relieve ha puesto nuestra raza. Por ésto me decido de una vez a felicitar a nuestro Presidente y Directivos por haber cumplido con el deber que les imponen los cargos que desempeñan y una vez más dar muestras de sus buenos sentimientos así que como allandés quiero dar a mis queridos paisanos unos detalles del concepto en que yo tengo a los héroes que llevan el apellido de Franco.

Conozco al hermano del aviador que tan merecidas lleva las insignias de General de Brigada, cuando S. E. era comandante del Tercio yo prestaba mis servicios como cabo en el cuarto Regimiento de Cazadores Ingenieros de Barcelona al cual fuí destinado de la caja de Reclutas de Pravia a los dos meses de haber ocurrido el desastre de 1921.

A los diez meses de servicio fuí designado para cubrir bajas en el Batallón expedicionario "Melilla" y el dieciseis de Septiembre de mil novecientos veintidos llegamos a dicha plaza. Aun no había pisado tierra africana cuando ya oí hablar de la serenidad sin límites del Comandante Franco. Pronto fuimos para Dar Drius, campamento General más avanzado en aquella fecha de la línea de fuego. Durante la estancia en este Campamento los Ingenieros nos dedicábamos a la construcción de la alcazada. Muy pronto se oyó hablar entre los compañeros de distintos cuerpos de la operación sobre las montañas de Tizi Azza y Tafersit. Yo como recién llegado, desconocedor, existía en mi la curiosidad de ver y saber por primera vez lo que era un día de operaciones. Con atención escuchaba a los compañeros que llevaban varios meses de campaña los que decían "el día veinticinco salimos de operaciones; manda las fuerzas del tercio el comandante Franco y los Ingenieros podremos fortificar sin peligro.

Recuerdo que estábamos haciendo la alambrada de la avanzadilla de Tizi Aza; las balas silvaban con frecuencia; cada diez o quince minutos se oía una voz que decía "me han herido". Los camilleros se iban invirtiendo todos; el trabajo era casi difícil de hacer. Al cuarto de hora de estar trabajando llegó Franquito y dije: "¡Oiga! Teniente de Ingenieros ¿se puede trabajar?

Los oficiales españoles en Africa nunca dicen que no se puede hacer un trabajo. Pero pronto Franquito se dió cuenta que de una parte estaba cercano el enemigo y que nos hacía bajas con frecuencia. Pronto el Comandante Franco dió orden a uno de sus capitanes para que avanzara una guerrilla por la parte de donde nos acechaba el enemigo. No conforme con ésto Franquito reconocía todas las secciones por sí mismo, infundiendo en todos, clases y soldados, el gran espíritu de que siempre estaba revestido el que entonces era Comandante de la primera bandera, D. Francisco Franco.

De la misma forma que se contagian las enfermedades, se contagiaba entre los legionarios del Tercio la heroicidad de Franco. Francisco Franco fué herido varias veces; aún no estaba curado cuando ya estaba al frente de sus soldados. El citado que es hoy General de Brigada, es casado con una virtuosa y bella dama de una distinguida familia de Oviedo, capital de nuestra Provincia. A los 28 años de edad era teniente Coronel, el más joven de España de los de su graduación. En 1923 se hizo cargo de las fuerzas del Tercio, era tan grande la consideración que en la Zona Oriental de Melilla se le tenía al Teniente Coronel Franco ,que no se realizaba una operación sin que antes el alto mando supiera la opinión del Jefe del Tercio.

Merece especial mención entre las varias que tenemos que contar del heroico Jefe, la brillante operación del 28, 29 y 30 de Agosto en el sector de Tazaruin que después de tres días de cercada la posición los mismos que el convoy no había podido llegar a los héroes que defendían aquellas posiciones, y al cuarto día mandando las fuerzas de choque el Teniente Coronel Franco y rectificando el plan del alto mando engañó completamente al enemigo cercándole entre dos fuegos que dió por resultado el contar al enemigo 150 muertos. Aquella ha sido objeto de admiración para Jefes Oficiales y clases.

En aquel entonces yo no creía que en las filas españolas hubiera quien le superase al jefe del Tercio, pues solo estaba a nuestro alcance que el hermano de Franquito mandaba una escuadrilla de aviación; señor que viendo la imposibilidad de superar a su hermano y apreciando más el honor de su patria que su vida, hoy es la admiración del mundo entero. Deseo Dios guarde dilatados años a los héroes en bien de la Patria y tranquilidad para los padres que les dieron el ser que orgullosos pueden estar de haber creado hijos que tanto engrandecieron a la Patria que les vió nacer.

Benito Rodríguez.

COMUNICACION QUE DIRIGE EL PRESIDENTE DEL CENTRO ASTURIANO AL COMITE DE SOCIEDADES ESPAÑOLAS PIDIENDO QUE SE TRATE Y SE ACUERDE ALGO SOBRE EL PROBLEMA DE LOS PROFUGOS ESPAÑOLES

ELOCUENTES PARRAFOS SOBRE EL MISMO PROBLEMA DEL ENTUSASTA, SOCIO, SR. ANTONIO PEREZ. SE ROGARA AL ILUSTRE DOCTOR GAY, EXPONGA EN UNA CONFERENCIA SUS PUNTOS DE VISTA PARA LA SOLUCION DEL MISMO

Habana, 4 de marzo de 1926.

Sr. Presidente del Comité de Sociedades Españolas.

Ciudad.

Muy distinguido señor mío:

Ante la Junta Directiva de este Centro Asturiano de la Habana fueron leídos—en la sesión ordinaria de anteayer—una moción del señor Vocal don Maximiliano Isoba y una carta de don H. Martínez, residente en Nueva York, por las que se solicita que continúen con toda urgencia las gestiones encaminadas a resolver el problema de los españoles que se encuentran en América en condición de prófugos.

La Junta Directiva acordó llevar este asunto al Comité de Sociedades Españolas e invitar al doctor don Vicente Gay para que ofrezca una conferencia sobre la materia, aceptándose así la promesa que hizo oportunamente y a fin de adoptar una orientación adecuada.

Adjuntas, envío a poder de usted copias de la moción del señor Isoba y de la carta del señor Martínez, encareciendo a usted—por indicación de la Directiva—que se sirva usted plantear el cargo con la mayor prontitud, por ser de mucha urgencia el acometerlo, aprovechando las actuales circunstancias.

Lo que dejo cumplido, por encargo del señor Presidente del Centro.

De usted muy atentamente,

Secretario.

(Es copia).

Habana, marzo 6 de 1926.

Sr. Presidente del Centro Asturiano,

Habana.

Señor:

Hace ya algunos días que todos los socios sabemos que nuestro Centro va a tomar la plausible iniciativa de solicitar del Gobierno de España la amnistía de los llamados prófugos militares que residen en América, apoyándose cuerdamente en la cooperación de las sociedades hermanas y en la valiosísima del eximio catedrático de la Universidad de Valladolid, señor don Vicente Gay, hoy huésped de la Habana.

Me conoce usted lo bastante para deducir que —desgraciadamente para mí— no estoy comprendido en la edad militar, pero, en todo caso, esto revela una defensa libre de egoísmo y de interés personal.

Ya sé que esto depende de los acuerdos que en su día se tomen, pero no desperdiciaré la oportunidad de apuntar humildemente una opinión en sentido de ampliación del asunto que tratamos.

Más o menos conozco todo el territorio español, pero principalmente el de la costa Norte desde Vigo a San Sebastián, y por esta razón he de basarme en las condiciones o necesidades de esta parte de España.

Sin el temor de equivocarme, puedo decir que los hijos del Norte no podemos por menos de emigrar, no por rehuir el servicio militar, sinó por la ineludible necesidad de atender la subsistencia de nuestras familias, y con miras de hacer un porvenir propio más o menos lejano.

Salimos de nuestras casas a los quince o dieciséis años, y aquí, en América, hacemos sacrificios indecibles, muy indecibles, para ayudar a nuestros padres—generalmente ya ancianos—y preparar lo que pudiera llamarse nuestra pobre y cara carrera.

Si llegados a los veinte años la Ley Militar nos llama a cumplirla, adios auxilio a los padres y adios también a nuestra incipiente carrera. No es posible cumplirla; y dígase lo que se quiera no puede ser de otro modo, porque con pocas excepciones todos somos hijos de humildes familias cuya hacienda repartida entre cuatro, cinco o seis hijos, de ningún modo alcanzaría para el sustento. Y no cabe decir que estos hijos pueden buscar ocupación en las industrias, pues es muy conocido que solamente se podría encontrar trabajo en las minas de Bilbao, Asturias y en el Arsenal de Ferrol, y eso todos sabemos que es poca cosa para tantos; tenemos que ser prófugos por fuerza.

Es muy triste que la necesidad nos obligue a separarnos de lo que tanto amamos, tanto más si después viene una Ley militar que nos troncha en flor nuestra humildísima carrera o nos impide volver a nuestra patria y devolver los besos a nuestros amados padres.

¡Es verdaderamente triste nuestra condición!

Estas consideraciones que casi siempre se hacen en íntimo consorcio con la almohada, me sugieren la idea de hacer las presentes líneas por si las Sociedades Españolas y el eminente doctor Gay las quieren tomar en cuenta en bien de la propia España y solicitar la necesaria reforma de la Ley Militar, ya por redención o metálico o por cualquier otro método práctico.

No se me oculta que el problema es muy delicado, pero precisamente puede ser llevado a la práctica hoy mejor que nunca, que no tenemos los trámites dilatorios del Congreso.

Tampoco se me oculta que al plantear tan importante problema, debe tenerse muy en cuenta que no debemos llevar a un fracaso a tan respetables Sociedades. En evitación de esta posible contrariedad, podemos hacer algo muchos de nosotros; yo, por ejemplo, puedo valerme de algún medio no despreciable para averiguar de antemano cómo caería la petición en las esferas gubernamentales de nuestra patria.

Soy de usted con todo el respeto debido y merecido,

Antonio Pérez,
Socio Nº 115.

Del Centro Castellano

EL AUMENTO DE SOCIOS. LABOR PLAUSIBLE DE SU SECCION DE PROPAGANDA. EL SR. LUCAS DIAZ. EL PROXIMO BAILE. LA INSTRUCCION

Para el próximo viernes día 12 está anunciada la Junta de Propaganda que con tanto acierto viene presidiendo el entusiasta castellano señor Alfredo Martínez de cuya actuación se viene haciendo los más vivos y favorables comentarios al frente de dicha Sección y de cuya actuación ya han sentido los resultados el Centro Castellano pues se ha iniciado un alza en el número de asociados que hará que al finalizar el año social sea notable el aumento de los mismos. Acompañan en su intensa labor al señor Martínez toda la Sección de Propaganda que con gran entusiasmo aportan nuevos asociados habiéndose señalado las Juntas de esta Sección con el detalle de que en cada una de ellas se aportan gran cantidad de asociados nuevos. Secundan en esta labor al señor Alfredo Martínez especialmente los miembros pertenecientes a la Junta Directiva, señores Juan Otero, Blas Manzanero, Manuel Sánchez, Constantino Tirados, José de Pabios, Angel Bragado, José María Rodríguez y Claudio Luélmo.

Ha ingresado en la Casa de Salud del Centro Castellano el antiguo asociado señor Lucas Diez, comerciante de Morón y perteneciente a la Junta Directiva de aquella Delegación. El señor Diez que está siendo muy visitado por sus numerosas amistades de esta capital, está bajo la inmediata atención del doctor Alfredo Martín Vicedirector de la Casa de Salud el que con sus solícitos cuidados ha logrado vencer la enfermedad que aquejaba al señor Diez de la que está en franca mejoría al extremo de que en breve será dado de alta lo que sinceramente nos alegra deseando que en breve pueda el señor Diez volver a Morón donde le reclaman importantes negocios.

La Sección de Recreo y Adorno que tan acertadamente viene dirigiendo el entusiasta castellano señor Luis Fernández ha tomado el acuerdo de celebrar otro baile el próximo día 14 en vista del éxito obtenido en los anteriores y a petición de muchísimos asociados. La orquesta que tocará en dicho día será la del profesor Corman que tan gratos recuerdos ha dejado entre los asistentes a los bailes anteriores. Desde que la Sección de Recreo y Adorno tomó este acuerdo los teléfonos de este Centro no hacen más que funcionar con llamadas de damitas que se interesan por conocer definitivamente la fecha y a las que tenemos el encargo de contestar que con seguridad pueden prepararse para el citado día 14 y además que dicho día está encargado de ejecutar un selecto programa el profesor Corman el que ha elegido entre todos los programas anteriores una selección de las piezas que más han gustado. Asimismo tenemos el encargo de avisarles que la Sección ha suprimido el confetti con objeto de evitar a las damas las molestias del mismo.

Mucho viene laborando la Sección de Instrucción de este Centro que tiene a su cargo el plantel de enseñanza Cervantes y que está presidido por el señor Serafín de Pablos. Ultimamente ha sido cubierta la plaza de profesor de mecanografía y taquigrafía habiendo sido designado el señor Miguel Angel Gavilondo persona cultísima y que ya se ha hecho cargo de dichas clases. De acuerdo con la Sección de Instrucción dicho profesor ha hecho algunas variaciones en el sistema habiéndose adoptado para la taquigrafía el sistema Pitman y así también ha sido modificado el horario con objeto de que puedan ser aprovechadas dichas clases por el mayor número de alumnos señalándose al efecto las horas de 8 a 10 y dentro de dichas horas se han hecho dos grupos A. y B. que reciben su clase de 8 a 9 y C. y D. que la recibe de 9 a 10. Está siendo muy viva y favorablemente comentada la labor que realiza esta Sección así como los buenos resultados que obtienen los alumnos que acudan a este plantel.

El gran concurso de trajes en el baile que celebrará el Centro Catalá

La Sección de Fiestas del Centro Catalá, que con tanto acierto viene laborando durante el carnaval, tiene a su cargo la renombrada orquesta Bruguera para el domingo día 14, en el que celebran un grandioso Concurso de Trajes abjudicándose los siguientes premios:

Un premio a la señorita que más artísticamente se presente bajo el lema "Catalunya".

Un premio a la señorita que mejor personifique un personaje de las "Obras Catalanas".

Un premio a la señorita que con más perfección encarne un personaje "Típico de las Costas Catalanas".

Un premio a la señorita mejor ataviada por uno de los "Ballets Catalans".

Un premio a la señorita que con más propiedad artística represente un personaje mitológico.

Un premio a la señorita que más artísticamente luzca un traje de Epoca.

Un premio a la señorita que más artísticamente se presente según su propio capricho.

Del gran baile del "Baleares Sport Club"

Correspondiendo a la cortés invitación hecha por el Sr. Antonio Juan Ferrer, valioso Presidente de la Sociedad "Baleares Sport Club", asistí a la hermosa fiesta en honor de la gentil señorita Francisca Sansó y Estarás, madrina del equipo de esa sociedad, la que tuvo por escenario los confortables salones del "Centro Balear".

Una gran fiesta rodeada de grandes alicientes, entre los cuales se hallaba la entrega del nombramiento de madrina a la señorita Sansó, la que obsequió a dicho club con una preciosa bandera, que no tardará en aparecer en nuestros campos de sport.

Esta fiesta que será siempre recordada con alegría por los baleares, no puedo menos que reseñar los nombres de algunas damitas que pusieron un sello de distinción con su presencia.

María Luisa Real; Concepción Toledo; Josefina Fernández; Catalina Gálvez; Adela Donaval; Pastora Toledo; Amparo Teria; Carmen Luz; Carmen Ballesteros; Caridad Vidal; Antonia Rodríguez; Aida Romero; Regla Grillo; Leonor y Concha Arredondo; Antonia Bedes; Irene Silva; Carmen García; Antonia Hernández; María Goldarás; Matilde García; María Campos; Adelaida Rodríguez; Anita Joan; Carmen Galán; Sarah Neto y otras muchas cuyos nombres no recuerdo.

El "Club Habanero" y su gran baile de El Figurín el domingo 14 en Miramar

El "Club Habanero", la progresiva entidad de recreo que tan acertadamente preside el joven Juan José de la Vega, ha de cerrar brillantemente la temporada carnavalesca con la celebración de su próximo baile de "El Figurín", que como es sabido se verificará en los pintorescos salones del "Miramar Garden" el día 14.

Las comparsas que asistieron al baile de "La Sardina" el domingo próximo pasado, entre ellas la de "Violeteras", que fué la premiada, asistirán el día 14 al baile del "Club Habanero". También han prometido concurrir dos comparsas más: una de apaches y otra titulada "Damitas del "Club Habanero" cuyos vistosísimos trajes ostentarán los colores de la bandera del Club, y los jóvenes que acompañarán a estas últimas irán vestidos de negro con una gardenia en la solapa.

Todo ello unido a la excelente orquesta que dirige Manolo Barba, así como por ser el último domingo de Carnaval harán que "Miramar Garden" se vea invadido por innumerables damitas y jóvenes ávidos de pasar unas horas de franca alegría, danzando y rindiéndole culto al baile.

Este baile será gratis para los asociados e invitados y de pensión para sus simpatizadores.

Las invitaciones familiares ya están en manos de las interesadas, y aquellas que aún no lo hayan recibido pueden solicitarla al teléfono U-2774, o en la Secretaría: Bernaza número 30-A.

¿Quién podrá faltar al baile de "El Figurín" del "Club Habanero" el día 14.

Los Propietarios de Medina

La Gran Matinée de Carnaval

El domingo día 21 de marzo.

A petición de un grupo de damas y jóvenes se celebrará una matinée bailable organizada por la Sección de Orden y Recreo.

Una tarde en Medina.

Esta será el nombre que se le dará a esta brillante fiesta, donde reina la alegría, el baile y la elegancia.

Como todas las que celebra la Asociación de Propietarios de Medina.

Será contratada una jazz band, de gran fama, que toca en las grandes fiestas, así como también habrá un programa de veinte piezas bailables, los mejores fox, Charleston y danzones.

Los señores comisionados Antonio Bouza, Yero, Fernández, junto con el activo secretario Francisco Viera, activan los preparativos para esta grandiosa matinée.

A esta fiesta podrán asistir los señores asociados de las demás sociedades hermanas, adquiriendo su correspondiente tikects por el valor de un peso en la Secretaría, en G y 21 (Vedado) y las damitas que se interesen por asistir a esta fiesta y no reciban invitación de esta sociedad, podrán solicitarla en la Secretaría o por el teléfono F-2145.

Pronto daremos más detalle de esta fiesta.

NOTA.—Hoy, viernes 12, se cita a los señores vocales que componen la Sección de Orden y Recreo, para la junta extraordinaria que celebrará esta Sección a las ocho de la noche, en el local social.

Se ruega la más puntual asistencia por tratarse asuntos de gran interés para la buena marcha de esta Sección.

La sección de beneficencia de la Asociación de Dependientes, tomó acuerdos importantes en su última sesión

Anoche se reunió, reglamentariamente, la Sección de Beneficencia, bajo la presidencia del señor Enrique Rentería, acompañado del vicepresidente señor Francisco Rivacoba y del secretario señor Carlos Martí y con asistencia del alto número de señores vocales.

Fueron leídas y aprobadas las actas anteriores.

Quedó enterada de los documentos de administración del mes de febrero último.

Se dió cuenta de atenta comunicación del doctor José Luis Ferrer, director de la Casa de Salud, de 23 de febrero, participando encontrarse enfermo; se leyó asimismo otra comunicación del propio director de 2 de marzo, expresiva de continuar enfermo y del decreto de la presidencia disponiendo que el vicedirector, doctor Eduardo Fontanills, asuma la Dirección reglamentariamente.

Quedó enterada de que el doctor Mario Hernández Dobal, se ha hecho cargo nuevamente de la jefatura de los médicos internos, vencida la licencia que le fué concedida.

Quedó enterada de las altas y desapariciones de distintos asociados.

Se acordó conceder los beneficios del Artículo 20 de los Estatutos Generales al asociado señor Modesto Remondegue, que reúne todos los requisitos reglamentarios.

Se dió cuenta de que de acuerdo con el Artículo 40, inciso (4) de los Estatutos Generales, procede la formación del anteproyecto de presupuestos de la Sección de Beneficencia para el año económico de 1926 a 1927 y son nombrados para llenar este cometido los señores presidente de Beneficencia, segundo vicepresidente y vocales señores Manuel Ahedo, Ricardo Puente y Aurelio Pesta, asesorados del director y administrador de la Casa de Salud, cuya Comisión deberá rendir su labor antes del día 31 del presente mes.

Se aprobó la concesión de seis meses de licencia al sirviente Ventura Varela, por asuntos de familia y sin disfrute de sueldo.

Se dió cuenta de atenta carta del ex vicepresidente señor Tomás Cano.

Se acordó trasladar a la Comisión que entiende en el problema de la asistencia de enfermos tuberculosos, los atentos informes remitidos por el asociado señor Pedro Nonell, dándole las gracias por su cooperación.

Quedó enterada del parte del señor administrador, de la existencia completa de ropa en todos los departamentos en 8 del corriente mes.

Quedó enterada del parte de alta y baja de empleados ocurrido en la Casa de Salud en el mes de febrero último.

En asuntos generales el vocal señor Mauri, interesa que se instruya expediente en averiguación de la conducta del enfermero señor Vicente Rivera López, por estimar que se trata de un buen empleado.

Con vista de la extraordinaria cantidad de asociados que acuden a la consulta del doctor Pedro Barillas, se acuerda que los señores presidente, vicepresidente y director de la Casa de Salud, estudien el nombramiento de un médico auxiliar, a fin de que los señores asociados sean debidamente atendidos.

El señor Fariñas se interesa por el riego y recogida de basuras de las calles del Sanatorio; y el señor presidente le informa que precisamente se encuetnra estudiando el asunto y que será resuelto éste prontamente.

Y no habiendo más asuntos de qué tratar, se levanta la sesión.

LA MODERNA POESIA
HABANA

TRATADO DE MEDICINA INTERNA

De Mohr-Staehelin

Tomo I.—Enfermedades infecciosas (I). 732 páginas. 153 grabados. 2 láminas.

Tomo II. Enfermedades infecciosas (II) 620 páginas. 134 grabados. 1 lámina.

Tomo III. Enfermedades del sistema nervioso. (I). 638 páginas. 114 grabados.

Tomo IV. Enfermedades del sistema nervioso (II). 696 páginas. 121 grabados.

Tomo V. Enfermedades de los órganos de la respiración. Mediastino (I). 486 páginas. 102 grabados.

Tomo VI. Enfermedades de los órganos de la respiración. (II). 548 páginas. 53 grabados.

Tomo VII. Enfermedades de los órganos de la circulación. 592 páginas. 53 grabados.

Tomo VII. Enfermedades de los órganos de la circulación. 592 páginas. 53 grabados.

Tomo VIII. Hematología y enfermedades de la sangre. Enfermedades de los músculos, articulaciones y huesos; enfermedades de las glándulas de secreción interna. 649 páginas. 53 grabados. 2 láminas.

Tomo IX. Enfermedades del hígado y vías biliares. Enfermedades del páncreas. Enfermedades de la boca, glándulas salivares y erófago (I). 408 páginas. 48 grabados.

Tomo X. Enfermedades del aparato digestivo (II). 641 páginas. 126 grabados.

Tomo XI. Enfermedades del intestino y del peritoneo. Enfermedades de la nutrición. 670 páginas. 83 grabados.

Tomo XII. Enfermedades del riñón (I). 474 páginas. 5 grabados. 1 lámina.

Tomo XIII. Enfermedades del riñón (II). 539 páginas. 54 grabados. 7 láminas.

Tomo XV. Intoxicaciones e Indice general. 1 tomo de 700 páginas aproximadamente.

Tomo XIV. Conocimientos complementarios de la Medicina. 740 páginas. 162 gramados.

RESUMEN: Esta obra consta de 15 tomos lujosamente encuadernados en pasta valenciana; contiene más de 9.000 páginas de texto; 1.373 grabados en negro (muchos de ellos en colores) y 13 láminas a todo color sobre papel couché, fuera del texto.

Precio de la obra completa: $85.00.
Tomos sueltos, cada uno. $6.00.

LA MODERNA POESIA

PI Y MARGALL Y PLACIDO
TEL. (CENTRO PRIVADO) A-7714 APARTADO, 605
HABANA

LOS DE LA ASOCIACION DE DEPENDIENTES Y EL HOMENAJE AL SEÑOR LORENZO MIJARES

La Comisión organizadora del almuerzo homenaje al Presidente de la Sección de Propaganda de la Asociación de Dependientes, activa en sus labores para dar la mayor brillantez al acto cuya apoteosis tendrá el próximo domingo día 14 del presente en el salón "Ensueño" de los jardines de La Tropical, al par de haber conseguido que la orquesta de la Sociedad "España Integral" asista para amenizar la fiesta, ha designado como invitado de honor al vocal de la Junta Directiva de la Asociación y Presidente de la Sección de Instrucción y Bellas Artes el culto y elegante orador señor Aurelio Pestana, para que a nombre de la Sección de Propaganda, sea el que ofrezca el almuerzo homenaje al festejado señor Lorenzo Mijares. Como invitados de honor también asistirán a este homenaje los señores Avelino González, Enrique Rentería, Francisco Rivacoba y Carlos Martí, presidente, primero y segundo Vicepresidentes y Secretario, respectivamente, de la Asociación, y los señores Antonio Cuesta, presidente de honor de la Sección de Propaganda, Ramón Rodríguez en representación de la Fábrica de tabacos "Partagás", un representante de la casa "Suárez Puig Bermut Brosa", y Manuel García, entusiasta Vicepresidente de la Sección de Propaganda. Enviamos a los señores que componen la Comisión organizadora del homenaje nuestra felicitación por lo admirablemente que ha sabido organizar el fraternal almuerzo al amigo Mijares.

Aviso: Los señores cuyos nombres no aparecen en las listas de abonados a este homenaje y que en anteriores números hemos publicado, pueden dirigirse a la Comisión organizadora, pues son muchas las personas que han tomado sus billetes a los encargados de repartirlos sin que la Comisión haya conocido sus nombres aun cuando si han abonado sus cubiertos, no apareciendo sino los nombres de los encargados del reparto de billetes con el importe de los que han cobrado.

Centro Montañés

LA CASA DE AMERICA EN SANTANDER Y LA II FERIA INTERNACIONAL DE MUESTRAS,

La Casa de América de Santander continúa tomando cuerpo a medida que los que siguen con interés el hispano americanismo y la protección inmigratoria, estudian y ven con verdadera sorpresa los adelantos y la labor que en poco tiempo han realizado.

Decíamos en informaciones anteriores relacionadas con este mismo asunto, que a poco de ser fundada fué acogida con entusiastas demostraciones por las entidades regionales de Cuba, especialmente por la masa social del Centro Montañés de la Habana, que exhortó a los asociados a cooperar en llevar a la realidad los hermosos proyectos de la Casa de América en Santander por la realidad que les tocaba directamente en sus iniciativas.

La Casa de América en Santander ha comenzado su programa principal contribuyendo con sus prácticas iniciativas al mayor éxito de la II Feria Internacional de Muestras de la Habana, y así vemos que los productos principales de las Industrias montañesas son mandados a esta capital por medio del señor Luis G. de Córdova y a quien encomendaron esa misión con ayuda de los demás miembros que como el señor Bonet, Rovira, etc., residen actualmente en Cuba.

Los productos montañeses tienen que ser acogidos con verdaderas simpatías, pues aunque muchos de ellos ya son usados por su excelencia y calidad, aun no tienen la verdadera influencia en el mercado para ser preferidos a otros que se deben más a su propaganda que a su calidad industrial.

Es una demostración pujante de la Casa de América en Santander de que las industrias montañesas tienen toda la verdadera sabia de artículos tanto finos como de naturaleza y si a esto añadimos su preparación artística, curiosa, magnífica, etc., tendremos que llegar a la conclusión de que esa institución nueva no ha comenzado inútilmente, sinó que se anotará en sus principios uno de los mayores éxitos, que pueden ser la verdadera base de su futuro principal y perdurable.

La Casa de América en Santander, indudablemente contará con su hermoso local en la II Feria Internacional de Muestras, y no dudamos que la colonia montañesa, la más obligada y la que más debe distinguirse en proteger los productos de su suelo, acudirá a rendir su entusiasmo ante una obra nacida al calor de aquella tierra cántabra de recios y hermosos pensamientos.

La Casa de América en Santander, montañeses, espera realizar aun mucho más que eso, porque ya lo dice su programa inicial, son muchos los ramos que abarca y es de necesidad perentoria que todos se realicen, sean con más o menos tiempo, pero a realizarse llegarán. Claro está, para ello, sin la cooperación de todos vosotros es indudable que se restarían energías a sus iniciativas, pero tenemos la seguridad de que la Colonia Montañesa admirando como una buena obra a lo que es la Casa de América en Santander y lo que podrá ser, cada uno por sí y todos juntos contribuirán asociándose por cantidad insignificante a la Casa de América que no sólo abarca la industria, sinó la protección y enseñanza al emigrante.

LOS QUE SE VAN DE LA ASOCIACION CANARIA

En el lujoso trasatlántico "Reina María Cristina", que zarpará de este puerto el próximo día 20, embarcará, rumbo a Canarias, el joven vicepresidente de la Sección de Propaganda de la prestigiosa Asociación Canaria, señor Pedro Delgado Villarreal, acompañado dé su culta y elegante esposa.

Su permanencia en aquellas islas durará por espacio de algunos meses, disfrutando las delicias del hermoso archipiélago, cuyo clima está considerado como el mejor del mundo entero.

La Sección de Propaganda de la Asociación Canaria ha tenido a bien conceder amplias facultades al señor Delgado para que inspeccione debidamente las Delegaciones establecidas en aquellas islas.

Grata permanencia deseamos a tan estimados esposos en la patria de sus mayores y que pronto les tengamos de nuevo entre nosotros, que de veras les estimamos.

LOS DEL CLUB CANDAMO CELEBRAN EL SABADO UNA COMIDA INTIMA

Homenaje a los socios Manuel Fernández y Antonio Tamargo

Nos invitan a la comida íntima que los socios del Club Candamo ofrecerán a los señores Manuel F. Fernández y Antonio Tamargo, ex presidente y vice, respectivamente, de este Club, el sábado día 13 de los corrientes, a las ocho y media de la noche, en el restaurant "La Reguladora".

—¡P'allá voy!

Movimiento de Enfermos

"L ABALEAR"

Movimiento de enfermos habidos en la quinta "La Balear" el día 9 de marzo de 1926:

Entradas: José Crespi Oliver; Everilda González Mier; Ramón Arrufat y Mercedes Puente.

Jaime Boxer Flexas; Elvira Venturreira Otero; Sebastián Salom Oliver; Genoveva López Méndez; Josefa Pereira Cedrón; Antonia Moragues Font; Elena Hermida Diéguez

Salidas: José Díaz García; Elena Ramos Vivero; José Díaz Rodríguez Concepción Pardo Blanco.

QUINTA "COVADONGA"

Movimiento de enfermos en el día de hoy:

Entradas, señores: Daniel Sol Lozano; Casimiro Vallina Pando; Francisco García Rodríguez; Rogelio Iglesias Alvarez; Manuel Rodríguez Rodríguez; Angélica Plasencia González; Esther González Plasencia; Patricio Solís Cabezas; Cipriano Wasch Monell; Ramón Vázquez Heres; Rafael Maldonado Reguera; José Menéndez Rodríguez; Pedro Mijares Somohano; José Hernández García; Faustino Acevedo Fernández; Benigno Crespo Sarabia; Pedro Nada Noguera; Aurelio Solares Fernández; Enrique Borja Galiana; Carlos Wituhel; Ramón Menéndez Castillo; Avelino García Arnaldo; Santiago García Sandoza; Julio Otero Longo; Manuel Martínez Martínez; Manuel Salgado García; Mario Echeni Montané; Wenceslao Martínez; Enselmo Suárez Suárez; José María Ibáñez Bardají; Ambrosio Fernández Suárez; Milo Hernández Cárdenas y Manuel Valdés Peñalver.

Salidos, señores: José Hevia Huergo; Fermín Arruñada Rodríguez; José Rodríguez Méndez; Manuel Cernuda Martínez; Ramón Martínez Hernández; José Joaquín Rodríguez Aguiar; Cándido Bracos Abrun; Héctor Valdés González; Luciano Feito Feito; Roberto Echevarría Pérez; Luciano Gamallo Fernández; Claudio González Rodríguez; Manuel Lacera Rodríguez; Ramón López Ateca; José Redondo Redondo; Manuel Gutiérrez del Valle; Andrés Gómez Fraga; José Graña Menéndez; Francisco del Castañedo Cuervo; José María González García; Adolfo Longo Longo; Alfredo Pedrayes Caries; Manuel Fernández González; José Iglesias Fernández; José Fernández López; Juan Brito Cachero; Francisco Zubián Fernández y Miguel González Amor.

Habana, 10 de marzo de 1926.

Otro baile en el Centro Valenciano

He aquí el programa del baile de carnaval que el próximo 14 del actual se celebrará en este Centro:

Primera parte:

Vals, Danzón, Fox, Shotis, Paso doble, Danzón, Mazurca, One step.

Segunda parte:

Pasodoble, Danzón, Fox, Schotis, Pasodoble Polka, One step, Fox. Extra, Quita pesares, pasodoble.

"Asturias Juvenil" celebrará "Extraordinario Baile de Trajes"

Para el día 13, sábado, o sea el próximo, celebrará la prestigiosa sociedad un extraordinario baile de trajes, el último baile de la temporada carnavalesca.

Daremos algunos nombres de las comparsas que han de asistir; en primer término figura la comparsa de "Odaliscas", formada por vocales y socios de esta simpática entidad; otra, muy caprichosa, integrada por socios de la Juventud Asturiana; ésta será una de las mayores, hasta la fecha hay inscriptas veinte parejas; le sigue por relación de número o sea de parejas que las forman, las de Primavera, la Oriental y otras muchas que no recordamos sus nombres.

Tenemos noticias de que la reina del carnaval señorita María Teresa Esquerro, tiene prometida su asistencia; de ser cierta esta noticia, se le hará un trono muy original.

Esta fiesta, como la del jueves último, son exclusivamente para los socios. Todo asociado que concurra al baile del sábado tendrá que guardar su recibo para poder entrar el jueves.

Las damas y damitas serán obsequiadas como saben hacerlo los juveniles.

Nuestra felicitación a la Comisión de Fiestas y especialmente a los señores Manolo González, José Fernández y José Rodríguez, por el acierto con que vienen organizando dicho festival.

ACTOS Y JUNTAS

NATURALES DEL CONCEJO DE VILLAYON

El día 15 tendrá lugar en la Secretaría del Centro Asturiano a las ocho de la noche, la celebración de la Junta de Directiva, ordinaria, que corresponde a este mes.

Orden del día:

Lectura del acta anterior; Balance; Correspondencia y Asuntos generales.

EMIGRADOS DE RIOTORTO

La Junta Directiva ordinaria se celebrará el día 12 de marzo de 1926 en el local social (Centro Gallego).

Orden del día:

Lectura del acta anterior; Balance del mes de febrero; Informe de Secretaría y Asuntos generales.

Hora: 8 p. m.

SOCIEDADES GALLEGAS DE INSTRUCCION

Celebrarán junta extraordinaria de elecciones en los salones del Centro Gallego el día 12 del corriente a las 8 p. m.

Esta junta promete estar muy concurrida, dada la enorme importancia, que el Comité tiene dentro de las Sociedades de Instrucción.

Por adelantado deseamos todo género de aciertos a la nueva Junta Directiva.

Los progresos de la Sociedad Becerreá y su comarca

La sociedad modelo de organización y que posee un Reglamento como no hay ninguno dentro de las distintas sociedades que radican en Cuba, va en estos días a dar un nuevo paso de avance, relacionado con los distintos proyectos que hay en cartera y que muy pronto se llevarán a vía de hecho.

La Sociedad Becerreá y su Comarca, que encabeza estas líneas, ya tiene historia dentro del poco tiempo que lleva de constituídas; las altas en las listas sociales se duplican por meses, semanas, días; por horas, por minutos y por segundos.

La plana mayor que capitanea el joven Alfredo Fernández, y que la secunda toda la Directiva, viene haciendo una labor digna de todo encomio.

Para el sábado 13 del corriente tiene señalada junta directiva ordinaria, en los salones del Muy Ilustre Centro Gallego, a las ocho de la noche, con la siguiente orden del día: Lectura del acta anterior; corte de Caja; correspondencia; altas y bajas y asuntos generales.

GRANDE
INYECCION "G" GRANDE
Cura de 1 a 5 días las enfermedades secretas por antiguas que sean, sin molestia alguna.
ES PREVENTIVA Y CURATIVA

La Juventud Montañesa y su fiesta del jueves 18

Pensando en el entusiasmo que se deja observar entre los much

INFORMACIONES DEL ESTADO, LA PROVINCIA Y EL MUNICIPIO

DE HACIENDA

281 PENSIONES DE VETERANOS SON CANCELADAS POR FALLECIMIENTO O IMPOSIBILIDAD LEGAL DE PERCIBIRLAS

Por decreto presidencial se han declarado exentas de pago del recargo arancelario las barras de acero que se importen. — Circular de Hacienda a las zonas fiscales

El Contador Central de Hacienda ha dirigido a los Administradores de Zonas y Distritos Fiscales de la República la siguiente circular:

"En vista de que las cuentas por "Depósitos" y "Fianzas", que vienen rindiendo a esta Sección los señores Administradores de Zonas y Distritos Fiscales para su examen y aprobación, en armonía con el artículo 195 de la Ley Orgánica del Poder Ejecutivo, adolecen de muchos defectos que entrañan responsabilidad para los cuentadantes, tanto en la forma de justificar los ingresos y las devoluciones, como en la redacción de los Cargaremes y Libramientos; el señor Secretario de Hacienda, a propuesta de esta Oficina, se ha servido acordar las siguientes Reglas:

1ª—Al efectuarse en Caja el ingreso de un "Depósito' o de una "Fianza", deberá hacerse constar con toda claridad en el Cargareme y Carta de Pago, que habrán de expedirse, así como en los asientos de los Libros; el nombre de la persona que efectúe el ingreso; la causa o motivo del mismo; a qué objeto responde y autoridad a cuya disposición queda; justificando el Cargareme co nla orden original de la autoridad (judicial o administrativa) que disponga e lingreso. En los casos que el ingreso a Depósito se pida o solicite por una entidad particular, ya sea para establecer alzada o por cualquier otra causa, se acompañará también al Cargareme el escrito original, dejando copia certificada de él, en el expediente respectivo, si así fuere necesario.

2ª—Las devoluciones de "Depósitos" o de "Fianzas", no podrán efectuarse sino por virtud de Libramiento expedido por el Administrador de la Zona o Distrito Fiscal, a nombre de la Autoridad que disponga el pago o de la persona a quien se mande entregar, expresando claramente en él, la fecha y número de la Carta de Pago, así como el objeto para que fué constituído.

Estos Libramientos deben justificarse, con la Carta de Pago del ingreso, con la orden original de la autoridad competente que disponga el pago y a cuya disposición esté; con copia certificada del auto en el juicio o la causa en que hubiere sido decretado el Depósito, si se trata de Depósito Judicial; y en todos los casos, se acompañará también al Libramiento una certificación del Contador de la Administración expresiva de que en sus libros no consta devuelto el Depósito.

Cuando la extracción sea necesaria para ingresar su importe en Rentas, por haberse dispuesto se incaute a favor del Estado alguna cantidad depositada, el Libramiento deberá expedirse por formalización, expresando claramente en él, además de la procedencia del Depósito, que la extracción se verifica para su ingreso en firme, según Cargareme No... justificándolo también con la orden o resolución que dispuso la incautación, y en su defecto, cuando ésto no sea posible, copia certificada de ella.

En ningún caso podrá el Administrador extender libramiento a su nombre, ni mucho menos firmarlos como receptor del importe que por él deba ser sustraído de la Caja.

Tampoco se hará entrega de ningún Depósito o Fianza, sin que previamente suscriba el recibí al pie del Libramiento, la Autoridad o persona a quien legítimamente deba entregársele.

Las Cartas de Pago que se acompañen a los Libramientos, deberán ser inutilizadas, escribiendo en ellas diagonalmente, con tinta roja, "Anulada por Libramiento No... de... (la fecha), cuya nota firmará el Administrador.

Al efectuarse la devolución de un Depósito y anotarse su cancelación en los Libros, se procederá igualmente a hacerse referencia de esa devolución en la matriz del talonario de Cargareme del ingreso, con expresión del número del Libramiento y fecha de su expedición.

Las Administraciones de Zonas y Distritos Fiscales conservarán archivados separadamente los expedientes, talonarios y demás documentos relacionados con los ingresos y salidas de los Depósitos y Fianzas, a fin de facilitar a los Inspectores las comprobaciones de esa cuenta, cuando se les ordene por la Secretaría de Hacienda.

3ª—Cuando sufra extravío la Carta de Pago de un Depósito o Fianza, se iniciará el oportuno expediente, para la anulación de dicho documento, en el que se hará constar, con certificaciones del Contador y Tesorero respectivos, el Depósito constituído, con todos los detalles del caso, así como la subsistencia de él en Caja; publicándose en el periódico o Boletín Oficial de la localidad por tres veces con diez días de intervalo, un anuncio o convocatoria con todos los detalles oportunos para que la persona en cuyo poder se encuentra la Carta de Pago extraviada la entregue en la Administración; advirtiendo, que, de no hacerlo así, será declarada nula y sin ningún valor.

Llenados todos estos trámites, el Tesorero de la Administración expedirá un certificado en que se hagan constar todos los detalles y circunstancias contenidas en la Carta de Pago extraviada; expresando en el pie de dicho certificado que se expide en sustitución de la Carta de Pago original, que ha sufrido extravío.

Los gastos de publicación, así como los del certificado, serán de cuenta del interesado.

4ª—En los casos que haya de incautarse el Estado de alguna cantidad que esté depositada en sus Cajas, y no sea posible obtener la Carta de Pago correspondiente, ya porque se ignore dónde está o porque haya sufrido extravío, no es necesario la formalidad del expediente a que se refiere la Regla 3ª, bastando solamente unir al Libramiento para la extracción del Depósito, un certificado del Tesorero de la Administración en la forma indicada en la Regla mencionada, expresando al pie de él que no habiendo sido posible obtener la Carta de Pago original para proceder a la incautación dispuesta, se expide dicho certificado en sustitución de ella, declarándola nula y sin ningún valor ni efecto.

Tanto este certificado como el que se menciona en la Regla 3ª, será intervenido por el Contador de la Administración.

5ª—Queda por la presente derogada la Circular dictada por el señor Ordenador de Pagos, con fecha 12 de marzo de 1900, dando instrucciones sobre Depósitos.

Se recomienda a todos los señores Administradores de Zonas y Distritos Fiscales el más exacto cumplimiento de la presente, así como el correspondiente acuse de recibo.

Lo que tengo el gusto de participar a usted para su conocimiento y cumplimiento, sirviéndose acusar recibo de la presente.

De usted atentamente.—**Luis Aizcorbe**, Contador Central de Hacienda."

LAS BARRAS DE ACERO

Por decreto presidencial, a propuesta del Secretario de Hacienda, ha sido resuelto que las barras de hierro o acero comprendidas en la partida 36 B del Arancel, quedan exentas del recargo arancelario del Decreto número 44 de primero de febrero de 1904, cualquiera que sea el importador, ya que no puede destinarse sino a manufactura del país.

LAS PENSIONES DE LOS VETERANOS

Por otro decreto presidencial se dispone que se cancelen en la relación de Pensiones de Veteranos contenidas en los presupustos generales los nombres de los 281 que la Sección de Pensiones y Jubilaciones de la Secretaría de Hacienda, de acuerdo con la revisión practicada informa como procedentes por fallecimientos o imposibilidad legal de percibir las pensiones, quedando las cantidades correspondientes como sobrante a los fines dispuestos en la Ley de 28 de diciembre de 1925, sin perjuicio de las cancelaciones que más adelante sean ordenadas por el Ejecutivo.

En consecuencia dispone el Decreto referido que se rectifique el de 18 de enero de 1926 suprimiendo de la relación de pensionados los 281 veteranos que aparecen en el mismo cuyos nombres han sido cancelados, consignando, al mismo tiempo, la cantidad disponible de cada uno para conocimiento general.

EL OCHO POR CIENTO DE LA CUBAN CANE

La Cuban Cane Sugar Co. ha ingresado en la Zona Fiscal de Oriente la cantidad de $33.852-92 por el concepto del pago del impuesto del 8 por 100 sobre utilidades de la referida compañía.

DE GOBERNACION

LA REUNION CON LOS OBREROS

Como habíamos anunciado se reunieron ayer con el Secretario de Gobernación los comisionados de los obreros del Ferrocarril de Hershey.

Por la tarde el señor Secretario informó a los reporters que había sido un cambio de impresiones sin mayor importancia y sin que se adoptara ningún acuerdo.

PARA LA EXPOSICION DE FILADELFIA

El Secretario de Gobernación comisionó ayer al Sub-secretario para recopilar todos los artículos hechos por los presos en las cárceles y en el Presidio para ser remitidos en su oportunidad a la Exposición de Filadelfia.

SOLICITAN AUDIENCIA

El Presidente de la Hermandad Ferroviaria ha solicitado audiencia del Secretario de Gobernación para tratar de varios asuntos, entre ellos un problema surgido en el Ferrocarril de Cuba.

JUGADORES

En Bayamo fueron detenidos ayer por jugar al prohibido en la sociedad La Filarmonía, Leopoldo de la Torre o Manuel Arias Acosta, agente de policía; Ramón Vallejo, Carlos M. Tamayo, Juan Pons y Benigno Pacheco Aguilar.

LO HIRIO UN SOLDADO

En el barrio de Auras, término de Holguín, el soldado Floro Pérez disparó con el revólver de reglamento contra el ciudadano Cándido Márquez, hiriéndolo gravemente.

OFENSAS A LA MORAL

En Cienfuegos fué detenida ayer América Rodríguez, sin domicilio conocido, por ofensas a la moral. Fué condenada a $30.00 de multa por el Juez Correccional.

DE COMUNICACIONES

DIVULGACION DE CONOCIMIENTOS POSTALES

A pesar de los esfuerzos que se vienen haciendo para elevar los servicios de Correos y de Telégrafos de Cuba a la altura de los mejores de otros países, lo que se ha ido logrando especialmente por la pericia de los actuales servidores de tan importantes ramos, queda aún mucho que hacer.

El sistema de propaganda de buenos métodos postales, ya dando sus frutos, que suponen, de parte del público, la correspondencia indispensable en el orden del perfeccionamiento que se persigue.

El uso adecuado de los distintos servicios y el cumplimiento por parte del público de las indicaciones que se les vienen reiteradamente haciendo culminará en el éxito que se espera.

Uno de los puntos más importantes es, sin duda, el asegurar las correspondencias importantes del riesgo de perderse.

Por muy eficaz y eficiente que sea el servicio, en general, no pueden evitarse determinadas substracciones y violaciones habida cuenta de que son miles de empleados en toda la República y resulta imposible fiscalizar los actos de cada uno aisladamente.

Ante esta sensible pero inevitable contingencia, cabe la precaución de enviar los valores, documentos, objetos de interés, etc., por **Correo Certificado**, porque esta clase de correspondencia está siempre bajo la custodia de algún empleado y, naturalmente, localizada su manipulación, es difícil realizar con ella cualquier acto irregular.

Los derechos de certificación son realmente bien reducidos: ocho centavos y los envíos certificados, desde su imposición hasta su entrega al destinatario, van motivando un asiento y una firma que localiza su trayectoria de mano en mano.

El remitente obtiene un recibo de imposición que le conviene conservar hasta que llegue a sus manos la tarjeta acuse de recibo, cuando se trata de correspondencia para la misma República o el modelo internacional cuando está destinada al extranjero.

Para obtener este último bastará consignar sobre la cubierta del envío la frase: "Se solicita acuse de recibo" y si éste no llegase a su poder transcurrido un plazo prudencial, deberá dirigirse a la Secretaría de Comunicaciones, Negociado de Certificados y Rezagos para que se le envíe.

DE PALACIO

DEL PROFESOR ROUMA

El doctor Rouma, eminente profesor belga que ha vuelto a la Habana enviado por el gobierno de su país con motivo de la Segunda Feria de Muestras, ha escrito al Jefe del Estado expresándole su satisfacción por encontrarse ya restablecido.

PROTECCION ARANCELARIA

El Colegio Farmacéutico ha elevado al Presidente una exposición en solicitud de protección a los productos cubanos al reformarse los aranceles. Dicho escrito ha sido pasado a la Comisión Técnica Arancelaria.

LA INAUGURACION DE LA FERIA

El Comité Director de la Segunda Feria de Muestras de la Habana se ha dirigido al señor Presidente invitándole al acto de inauguración de la misma, que tendrá efecto el próximo día 19. También le pide señale fecha para el gran banquete que dicho Comité organizará y al cual asistirán las autoridades y el cuerpo diplomático, en honor de los delegados extranjeros.

DIPLOMATICOS

Hoy serán recibidos por el señor Presidente, separadamente los Ministros de Colombia y México y el Encargado de Negocios del Perú.

LA CAMPAÑA ELECTORAL

Ayer celebró una extensa entrevista con el Secretario de la Presidencia el Alcalde Municipal, para tratar de la campaña electoral en el término de la Habana que dió comienzo ayer mismo.

DESPACHANDO

Casi todos los miembros del gabinete fueron recibidos ayer por el Jefe del Estado para despachar.

CARTAS DE NATURALIZACION

Ayer firmó el Presidente de la República cartas de naturalización en favor de las siguientes personas:

Corindo Martín Pérez, José Hung Ly, Generoso Eiroa Martínez, Francisco Ibáñez, Adrián, Domingo Izquierdo Pérez, Blás Rodríguez Padrón, Angel Fernández Martínez, José Pascual Palma, Rafael Marín Hernández, Pedro Pérez Mederos, Pedro José Chalita, Francisco Vadell Salvá, Sinforiano González Rodríguez y Pablo Díaz Pérez.

RECIBIDOS POR EL PRESIDENTE

Ayer fueron recibidos por el Jefe del Estado el Secretario de Hacienda, el Sub-secretario de Comunicaciones, el Jefe del Ejército, el Jefe de Policía, el Secretario de Agricultura, los señores Eduardo Machado y Domingo Vázquez y los miembros de la Comisión Técnica Arancelaria.

EL ADMINISTRADOR DE LA ADUANA

Llamado por el Secretario de la Presidencia, doctor Viriato Gutiérrez, celebró ayer una larga entrevista con él el Administrador de la Aduana, doctor José María Zayas.

DECRETOS

Por decreto presidencial se ha resuelto:

—Ascender a capitán al teniente de la Legación de Cuba en París, doctor Ramiro Hernández Portela, para que represente al gobierno en la Conferencia Internacional de Agronomía que se celebrará en aquella capital el día 16 de los corrientes.

—Nombrar Juez de Primera Instancia e Instrucción de Alacranes al doctor Manuel Miranda y del Castillo.

—Autorizar al sargento retirado de la Policía Nacional José Escárzaga para ausentarse por no más de un año del territorio nacional.

—Nombrar Juez Correccional de Cárdenas al doctor Juan Valiente Murillo.

—Nombrar Profesor de la Cátedra D del Instituto de la Habana al doctor Tomás Jústiz y del Valle.

—Nombrar Juez Municipal del Sur de Pinar del Río al doctor Juan Antonio Grau y del Junco.

EXPULSION SIN EFECTO

Se ha dejado sin efecto el decreto de cinco de octubre del año anterior por el que se dispuso la expulsión del súbdito español Emilio Fernández.

LA AMNISTIA DE LOS EX-MILITARES

Ayer estuvieron en Palacio varios representantes conservadores entre los cuales se hablaba del proyecto de ley sobre amnistía a los ex-militares de febrero. El señor Germán López, que figuraba entre ellos, manifestó que los conservadores se opondrían completamente a dicho proyecto como cuestión de principios.

DE SANIDAD

SE HA DISPUESTO QUE NO PUEDAN COBRAR GRATIFICACION LOS OBREROS DE SANIDAD O DE OTRA DEPENDENCIA

Así lo comunicó ayer el Secretario de Hacienda al de Sanidad, agregando que para hacer efectivas aquéllas debe consignarse en los presupuestos la cantidad necesaria

Como recordarán nuestros lectores, por haberlo publicado el DIARIO en su oportunidad, hace días el Secretario de Sanidad se dirigió al de Hacienda, preguntándole por qué razones se excluía del reglamento dictado para el pago del veinte y cinco por ciento de las gratificaciones abonado a todos los empleados públicos, a los obreros del Departamento, ya que se les había abonado el primer cincuenta por ciento.

El doctor Hernández Cartaya, Secretario de Hacienda, se ha dirigido al de Sanidad, contestando la pregunta referida.

Dice el doctor Cartaya que la primera vez que abonó parte de las gratificaciones, incluyéndose a los obreros que cobran por concepto de jornales, se hizo indebidamente, y aunque así se hizo, no quiere él aprobar ahora lo hecho por el anterior Secretario, colocándose fuera de la Ley.

Agrega el Secretario de Hacienda que la Secretaría de Sanidad debe consignar en su próximo presupuesto la cantidad necesaria para hacer efectivas esas gratificaciones, cuyo pago ordenó el Congreso por medio de una Ley.

El Pagador de Sanidad, señor Ayala, ha interesado del Secretario del Ramo, se dirija de nuevo al de Hacienda preguntándole en qué forma ha de consignarse en presupuesto la cantidad necesaria para tal fin.

TRABAJARAN PRESOS EN LOS TALLERES DE SANIDAD

El Secretario de Sanidad está gestionando del de Gobernación la autorización debida para que presos de la Cárcel de la Habana presten servicios como mecánicos, carpinteros, herreros, etc., en los talleres y garage de la Secretaría, sitos en la Calzada de Infante y Crucero de Ferrocarril.

Cree el Secretario de Sanidad que con las labores de los presos se beneficiaría la Administración, aunque quedaría en su puesto el personal actual de los talleres y garage.

Este servicio de los penados, será pagado con pequeña gratificación, la cual se tomará en algún capítulo de imprevistos del presupuesto de la Secretaría.

PARA OFICINAS

Por necesitarse para oficinas, el Secretario de Sanidad dispuso ayer que las cuatro habitaciones que viene ocupando en el edificio del Laboratorio Nacional (Planta de Desinfección), el conserje del mismo, sean desalojadas por éste, el cual se trasladará para residir a otras habitaciones que dan al fondo del laboratorio.

SE INVESTIGARAN LAS PROPIEDADES DEL HOSUITAL LAS ANIMAS

Hasta el Secretario de Sanidad han llegado rumores de que varias propiedades del hospital Las Animas, las vienen disfrutando indebidamente algunos particulares. También se ha enterado de que muchas de dichas propiedades no aparecen inscriptas en el Registro de la Propiedad.

Con tal motivo, dentro de unos días el Secretario de Sanidad nombrará una comisión integrada por altas autoridades sanitarias para que investigue lo que hubiere de cierto en el particular.

El valor de las propiedades del Hospital Las Animas asciende a dos millones y medio de pesos.

LAS MEDICINAS PARA LOS DEMENTES

El Director de Sanidad, doctor Rensoli se dirigió ayer al Director del Hospital de Dementes de Cuba (Mazorra) pidiéndole que prohiba terminantemente que de las medicinas y patentes destinados a los enajenados hagan uso de ellas los empleados del hospital, como sabe está ocurriendo.

SE QUEJA EL DOCTOR ITURRALDE

El doctor Iturralde, Jefe Local de Colón, contra el que se está instruyendo un expediente administrativo, se dirigió ayer al Secretario de Sanidad, quejándose de la actitud asumida por el doctor Madrigal, Juez del expediente, el cual le ha negado las copias de las declaraciones hechas por los testigos.

El Secretario de Sanidad contestó al doctor Iturralde que no puede complacerlo y que por tanto, haga sus descargos por escrito, como señala la Ley del Servicio Civil.

CESANTIA Y TRASLADOS

Jorge Comellas, Inspector del Negociado de Inspección Domiciliaria de Casas y Establecimientos.

Fueron trasladados del Negociado de Desinfección al Negociado de Orgenes y Reclamaciones, los empleados señores Eladio Blanco, Cristóbal Cuesta, Adolfo González y Manuel Grenet.

SERA TRASLADADA LA ESTATUA DEL DOCTOR E. NUÑEZ

Próximamente será trasladada la estatua del doctor Enrique Núñez desde el lugar que ocupa hoy, frente al Hospital Calixto García, al centro del mismo o sea entre los pabellones de Oficinas, Departamento de Guardia, Sala Weiss y Escuela de Enfermeras, sitio éste conocido por los Cuatro Caminos del Hospital.

Obedece esta disposición a que en el sitio en que se halla la estatua del doctor Núñez, Secretario de Sanidad que colocó la primera piedra del hospital, se están construyendo, por sus alrededores, grandes edificios.

PARA CONOCIMIENTO DEL COMERCIO

En vista de que algunos comerciantes de esta plaza han sido sorprendidos por personas poco escrupulosas, el Secretario de Sanidad nos rogó ayer que hiciesemos público para general conocimiento que la Secretaría sobreseyó todas las multas impuestas por los inspectores hasta el 31 de enero próximo pasado, con excepción de aquellas que se encuentran pendientes del fallo de los jueces correccionales y las impuestas por el Negociado de Abasto de Leche.

OBSEQUIO DE UN TERRENO PARA SANATORIO

Ayer visitó al Secretario de Sanidad, el señor Lino Hernández, residente en Cienfuegos haciendo donación en nombre del señor Clark de dos caballerías de tierra situadas en la meseta Buenos Aires, en los alrededores de aquella ciudad y donde existe un magnífico manantial de agua potable. El terreno está a 800 metros sobre el nivel del mal, propio para sanatorio de tuberculosos.

El donante establece como condicional de la cesión que las obras deben concluirse en el período del actual Gobierno.

LICENCIAS DE ESTABLECIMIENTOS

Se han concedido por la Secretaría de Sanidad las siguientes licencias:

M. Gómez, tienda de tejidos sin taller; Antonio M. Lezcano, bodega; M. Morín Deetaoishrdluetaoinshrdlu M. Morua Delgado 146, tintorería.

INGENIERIA SANITARIA

Se han aprobado los planos siguientes:

Goicuría s|l m|27, de R. Arias; San José 2, Reparto San Miguel, de M. Travieso; Magnolia y Parque, de A. Rodríguez; Nueva del Pilar entre Díaz Blanco y Arroyo, de F. Alvarez; San Carlos 22, de J. Pérez; 10 de Octubre 711, de J. Menéndez; San Cristóbal y Prensa, de L. Sierra; Quinta número 25, de F. P. Roig; Velázquez, Cueto, R. Rodríguez y Enna, de P. Rodríguez; San Julio entre Zapotes y Santa Emilia, de A. Piedra; Dolores entre Valdespy y Franklyn, de M. Pérez.

Se han clausurado Octava entre Dolores y Tejar, Víbora, de Tomás Palles; 20 entre Dolores y Tejar, de Joaquín Díaz Casals.

EL HOMENAJE AL DOCTOR LOPEZ DEL VALLE

Ayer visitó la Secretaría de Sanidad, una comisión de la Asociación de estudiantes de la Escuela de Medicina de la Universidad, presidida por el señor Salvador Romaní, los que se entrevistaron con los periodistas encargados de la información sanitaria para invitarlos, al acto que han organizado en honor del doctor José A. López del Valle, Catedrático de Higiene Pública y Legislación Sanitaria.

Este homenaje consistirá en un "Desayuno" a las nueve y media de la mañana del día 19 en los jardines de la Tropical.

DE ESTADO

BANQUETE EN EL KING CYRUS

El Cónsul de Cuba en Toronto, señor César A. Barranco, comunica que el 17 de febrero último, le fué ofrecido un banquete en el King Cyrus Ledge por los miembros de dicha sociedad, el que fué presidido por el señor Alex Murray, Jefe de la Policía Secreta de Toronto, en el cual se brindó por la felicidad del pueblo de Cuba. El señor Barranco, contestando dichos brindis, brindó a su vez por la salud del Rey de la Gran Bretaña y aprovechó la oportunidad para hablar de la historia y progreso de Cuba, así como de la producción y cultivo del azúcar y el tabaco, terminando la fiesta con la ejecución al piano por el señor Barranco de los himnos nacionales de Cuba, Canadá e Inglaterra.

OTRO BANQUETE

El propio funcionario consular informa que invitado atentamente por el General Bell, Jefe del Distrito Militar número 2, Toronto, en la noche del 22 de febrero, en unión de su esposa, asistió a la presentación en el teatro Regent de la famosa película "Ipres", encontrándose presente todo el elemento militar, habiendo ocupado él y su esposa el Palco Real con el Gobernador Honorario Mr. Cockshutt. Después de la presentación de la película el señor Barrance y su esposa fueron obsequiados por el General Bell con una cena en su residencia particular.

NUEVA FACULTAD EN ROMA

El Ministro de Cuba en Roma, señor Carlos Armenteros, en nota dirigida a la Secretaría de Estado transcribe el texto del Decreto Ley, dictado por Su Majestad el Rey de Italia, organizando la Facultad de Ciencias Políticas en la Real Universidad de Roma.

SOCIEDAD DEL PILAR

Grandes preparativos se están haciendo para el baile que celebrará esta Decana sociedad en sus amplios y ventilados salones de la calle de Estévez número 62, en honor de sus numerosos asociados y múltiples admiradores.

Dicho baile tendrá efecto en la noche del sábado 13 del corriente, siendo el quinto celebrado en la temporada carnavalesca.

Por el entusiasmo con que vienen laborando los simpáticos "boys" de la Sección de Recreo y Sport bien secundados por la Directiva podemos augurar sin lugar a equivocaciones, que se anotarán un ruidoso triunfo.

Será la encargada de los bailables la afamada orquesta que dirige el competente director señor Tomás Corman, el cual ha confeccionado un sugestivo y variado programa, el cual será regocijo de sus innumerables simpatizadores.

DEL MUNICIPIO

TERMINADA LA LICENCIA QUE LE HABIA SIDO CONCEDIDA, TOMO AYER POSESION EL PTE. DEL AYUNTAMIENTO

En un viejo caserón del Cerro, de propiedad municipal, se han hecho importantes obras que lo embellecieron llevando a él la casa de socorro y cuartel de bomberos

Dando por terminada la licencia que le fué concedida por el Ayuntamiento, ayer tomó nuevamente posesión de la Presidencia de ese organismo, el señor Miguel Angel Cisneros.

La entrega le fué hecha por el señor José Castillo, vicepresidente.

—Después de este acto los concejales que integran la mayoría de la Cámara Municipal llevaron a cabo un cambio de impresiones en el salón de sesiones, tratándose diversos asuntos de urgente solución.

EL ALCALDE EN SU DESPACHO

Desde muy temprano, concurrió en la mañana de ayer a su despacho, el Alcalde señor Cuesta, despachando con los Jefes de los distintos Departamentos de la Administración los asuntos oficiales.

EL PRESIDENTE DEL SINDICATO DE MOTORISTAS

El doctor Ainciarte, Jefe del Departamento de Gobernación, presentó al Alcalde en la mañana de ayer, al Presidente del Sindicato de Motoristas y Conductores, señor Seijas, departiendo este durante breve rato con el señor Cuesta.

EL ALCALDE DE BEJUCAL

Para tratar de asuntos políticos relacionados con la Provincia de la Habana, visitó en la mañana de ayer al señor Cuesta, su colega el Alcalde de Bejucal, señor Cardo.

CITADOS LOS LIDERS DE LOS CHAUFFEURS

Para hoy han sido citados por el doctor Ainciarte, Jefe de Gobernación Municipal, los líders de las asociaciones de chauffeurs.

GESTIONES DEL JEFE DE FOMENTO EN OBRAS PUBLICAS

El Jefe del Departamento, señor Brodermann, dió cuenta al Alcalde de la visita que hizo al Ingeniero Jefe de la Ciudad, para tratar del edificio que actualmente construye el Municipio con destino a la Casa de Socorro y Cuartel de Bomberos de la barriada del Cerro.

Este edificio, que era un viejo caserón casi destartalado por el tiempo, y que constituye una propiedad municipal, ha sufrido una importante transformación, al extremo de que una vez terminado, será una de las más hermosas construcciones que adornan la calzada del Cerro; y los servicios públicos que radicarán en el mismo, quedarán espléndidamente instalados.

Es casi seguro que como resultado de las gestiones del señor Broderman el Departamento de Obras Públicas instalará en breve un hidrante frente al mencionado edificio de la calzada del Cerro.

EL ERARIO MUNICIPAL

El movimiento de fondos en el Erario de la ciudad, durante el pasado miércoles, fué como sigue:

INGRESOS:
Por ejercicio corriente . . $ 6.415.49
Por resultas. 704.54

EXISTENCIA EN CAJA:
Por ejercicio corriente . . $210.599.93
Por resultas 2.509.78
Por el Consejo Provincial 30.456.13

Se recaudaron 929.70 por la inscripción de 32 vehículos.

EXTRACCIONES ORDENADAS

Ayer por el Jefe de la Sección de Apremios se nos informó que había ordenado las siguientes extracciones:

Florida 40, puestos de cigarros y tabacos, Franco 10, carpintería; Martí 43, abogado; P. Varela 64, tabacos y cigarros; Concha número 121, Figón; Obrapía 10, tarima de pescado; Ayesterán 10, botellería y Mercado Unico a M. Negrín, cantina.

LA CONSTITUCION DE LOS GREMIOS

Ha quedado constituído el Gremio de Farmacia con aparatos, resultando electo presidente del mismo el señor Manuel González Menéndez, siendo este el último de los Gremios que figuraban en la convocatoria.

El total de Gremios que han constituído su reparto de cuotas gremiales de acuerdo con lo que le concede la ley, es de quince, no pudiendo constituirse los demás, por no concurrir número suficiente de unos y haber dado declarados desiertos los demás.

EL PAGADOR DE LA ZONA FISCAL SE INTERESA POR LAS GRATIFICACIONES

El señor José Pulio, Pagador de la Zona Fiscal de Oriente, se dirige en escrito al señor Alcalde, interesando le sea remitida una relación final, en la que estén incluídos todos los empleados y ex-empleados del Municipio que no han cobrado las gratificaciones, expresando el cargo y sueldo anual de cada uno, para con vista de la misma, gestionar de la Secretaría de Hacienda el pedido de fondos necesario para proceder al pago de lo que se adeuda a dichos empleados por concepto de gratificaciones.

El Secretario de la Administración Municipal en escrito fecha de ayer, da traslado al Jefe del Cuerpo de la Policía Nacional, del acuerdo del Ayuntamiento por virtud del cual, fué creada la medalla por antigüedad para los miembros de dicho cuerpo, y del nuevo acuerdo de la Cámara Municipal aclarando el anterior, en el sentido de que todos los miembros de la referida institución policíaca, de cualquier clase o categoría, tienen derecho a usar el mencionado distintivo.

LAS CHOPILLAS DE NUMERO 3

El Delegado de la Secretaría de Hacienda en el Departamento de Gobernación, destinado para el cobro de transporte terrestre, nos informó que las chapillas D, número 3, para carros de cuatro ruedas se agotaron y que en su defecto por un empleado de la Sección de transporte se hace constar en el respaldo de la circulación para conocimiento de la policía, la falta de dichas chapillas y hasta tanto sean enviadas las que faltan.

Mario Sánchez, barbería, General Quintín Banderas 60; Mario Saladrigas, bodega, 17 esquina a 12, Vedado; Prada García y Ca., tienda de materiales de edificación, muelle de Atarés; G. F. Peñaranda Comercial Company, Ricla 29; Agustín Puente Subarrendador, P. Varela 41 1-2; Juan Cardona, bodega; Porvenir y Pinar del Río; Benjamín Fernández, tienda mixta, Máximo Gómez 263; Zubieta y Compañía, M. Fernández de Castro 106, Almacén de víveres con limitación; Juan Manuel López, Barbería, 17 entre F y E, Vedado; Gumersindo Fernández, tienda de frutas del país, Mayía Rodríguez y Avenida de Acosta; Tomás González, almacén de efectos fotográficos, General Aguirre 57; Harry Emmetl Earr, tintorería, General M. Suárez 9 y medio; Hompar Zuml, salón de limpiabotas, Inquisidor 20; Emilio Masmontet, comisionista con muestras, San Nicolás 270.

Total: ¡676.87.

DE AGRICULTURA

MARCAS CONCEDIDAS

Por la Secretaría de Agricultura se han concedido las marcas para señalar ganado que solicitaron registrar los señores siguientes: Bernardo Mazón, José Rosabal, Raimundo Núñez Castillo; Amelio Felicito González; Felipe Fernández de Castro; Francisco Carricarte; Mariano García; Rafael Creagh; Enrique Gallo Ruz; Sebastián Fabelo Chil; Francisco Benítez; Díaz y Hermano; Eugenio Toledo y Reyes; Pedro Odales y José Almeida.

TITULOS EXPEDIDOS

Se han expedido títulos de propiedad a los señores Antonio Mirás; Miguel Alfredo Montell Miranda; Angel Olazábal; Ventura Gómez Legón; Tomás Moreira Moreira; Alberto Cayetano Villar Armas; José Manuel Rodríguez; Esteban Navarro y Rodríguez; Felipe Mirones; Manuel Calcines Rodríguez; Saturnino González; Juan Medina y Poyo; Gumersindo Pérez Lara; Telesforo Alvarez; Francisco Carricarte; José Manuel Rodríguez; Primitivo Lozano Pérez; Arturo Garelarena Fuentes; Manuel Arango y Alarcón; Telesforo Alvarez; Raimundo Fernández; Manuel Arango y Alarcón; Saturnino González; Ricardo Marrero Pérez; Patricio Alvarez y Humberto Brito.

OBSERVATORIO NACIONAL

Valores extremos, observaciones del miércoles en la Habana:

Máxima presión: 767.2.
Mínima presión: 762.1.
Máxima temperatura: 25.0.
Mínima temperatura: 16.4.
Máxima humedad: 77 0|0.
Mínima humedad: 46 0|0.

Extracto de las observaciones de la Isla, a las siete de la mañana de hoy, jueves:

Barómetro casi normal.
Temperatura mínima: 14º en Santa Clara.
Vientos flojos.
Cielo despejado.
No acusa lluvia ninguna Estación.

LOS OBSEQUIOS DEL "DIARIO DE LA MARINA" SUMAN ¡$ 105.000!

Se repartirán durante el año 1926. El reparto estará sujeto a las siguientes BASES y la distribución se verificará por grupo

Primer Grupo: Cuarenta pasajes de primera clase, ida y vuelta, para España o Francia, con **$350** de dieta por persona y un camarote de lujo para 5 personas con diez mil pesetas de viático.

Segundo Grupo: Veinticinco pasajes de primera clase, ida y vuelta a Estados Unidos para presenciar la **Serie mundial** de Base Ball, tickets de entrada a los juegos y cien pesos de dieta.

Tercer Grupo: Una casa construída expresamente en el Reparto Kohly, Alturas de Almendares, valuada en $10,000. **Diez automóviles** de distintos tipos. **Mil lotes** de juguetes.

BASES GENERALES

PRIMER GRUPO

BASES PARA LOS VIAJES A ESPAÑA O FRANCIA

1ª—En cada edición del DIARIO DE LA MARINA, de la mañana y de la tarde, se insertará un cupón en la primera plana.

2ª—Por cada diez de estos cupones que se presenten en las oficinas de los Regalos del DIARIO, o se remitan por correo, se recibirá un vale numerado para el sorteo de los cuarenta pasajes individuales y el pasaje familiar.

3ª—Los cupones que se presenten puedan corresponder todos a un mismo día o a días diferentes.

4ª—Los cupones pueden cambiar la forma y el texto, pero serán admitidos durante todo el tiempo señalado para el canje.

5ª—El último cupón será publicado el día 30 de Mayo, cerrándose la admisión de los mismos el día 8 de Junio a las seis de la tarde.

6ª—Los cuarenta pasajes de ida y vuelta a España o Francia, con los $350 de dietas y el camarote de lujo para cinco personas, con diez mil pesetas de viático, se sortearán el domingo 13 de Junio, de 1926, en un lugar de libre entrada señalado de antemano, en presencia de las autoridades correspondientes, de un notario y de los gerentes del DIARIO DE LA MARINA.

7ª—El sorteo se verificará utilizando seis o más ruedas, según las cifras de los vales numerados, numeradas, cada una de ellas del cero al nueve y las que serán movidas por fuerza eléctrica.

8ª—El camarote de lujo familiar para cinco personas, de ida y vuelta a España o Francia, con diez mil pesetas de viático, lo obtendrá el que posea el vale igual al PRIMER NUMERO que salga en el sorteo. Los restantes cuarenta pasajes, con sus respectivas dietas, corresponderán a los otros cuarenta numero subsiguientes.

9ª—Los favorecidos con estos premios, presentarán en la Administración del DIARIO DE LA MARINA el vale premiado, cuyo nombre, escrito en el mismo, habrá de corresponder a la matriz que queda archivada.

10ª—Los poseedores de los vales premiados podrán traspasar sus derechos a otra persona, cumpliendo los requisitos legales de cesión.

11ª—El DIARIO DE LA MARINA tendrá el derecho de exigir a los premiados la debida identificación.

12ª—Los favorecidos con estos viajes a España o Francia, que regala el DIARIO DE LA MARINA, embarcaran el día 30 de Junio en el gran vapor "Lafayette", de la Compañía Trasatlántica Francesa, pudiendo regresar el 21 de Agosto o el 21 de Septiembre en los vapores "Cuba" o "Espagne", que salen del puerto de Saint Nazaire.

SEGUNDO GRUPO

BASES PARA LOS VIAJES A LOS ESTADOS UNIDOS

1ª—A partir del 1º de Junio hasta el 15 de Septiembre, aparecerá un cupón en la primera plana de ambas ediciones del DIARIO DE LA MARINA.

2ª—Por cada diez de estos cupones que se presenten en las oficinas de los Regalos del DIARIO, o se remitan por correo, se recibirá un vale numerado para el sorteo de los 25 pasajes con sus dietas, "tickets", etc., a los Estados Unidos.

3ª—Los cupones que se presenten pueden corresponder todos a un mismo día o días diferentes.

4ª—Los cupones pueden cambiar la forma y el texto, pero serán admitidos durante todo el tiempo señalado para el canje.

5ª—El último cupón, que será publicado el día 15 de Septiembre, se admitirá para su canje, por los vales numerados, hasta el 25 del mismo mes.

6ª—Los 25 pasajes de ida y vuelta a los Estados Unidos, con sus dietas, se sortearán el último domingo de Septiembre, en un lugar de libre entrada, señalado oportunamente y en presencia de las autoridades correspondientes, de un notario y de los gerentes del DIARIO.

7ª—El sorteo se verificará

Anoche a las 8 y 10. . .

(Viene de la PRIMERA)

Terminada la guerra de independencia, vino a la Habana con el general Máximo Gómez, instalándose por algún tiempo en la Quinta de los Molinos.

Si la actuación de este prócer fué durante las guerras cual correspondía a su valor personal y a la alta graduación militar de que estaba investido; si fué de los primeros contribuyentes a la fundación de la República, más grande, si cabe, resultó en la paz.

El general Carrillo contrajo matrimonio con la distinguida señorita María Ruiz Romero, genuinamente remediana como él, hija de los esposos don Adolfo Ruiz y Rojas, doctor en Medicina y de la respetable señora doña Antonia Romero y Loyola.

La señorita María Ruiz Romero, bondadosa, caritativa y gentil, proclamada Reina de la Belleza de Remedios, en certamen de grata memoria y unida al General por la sagrada bendición nupcial, fué excelente esposa, madre amantísima y protectora de los desvalidos.

De esta unión tuvieron un hijo, Francisco, Doctor en Derecho Civil, casado con la bella dama Conchita Masvidal.

El general Carrillo fué de los libertadores que más lucharon por el bienestar de Cuba; decidido defensor de la Constitución y de las Leyes y buen amigo de los españoles que como él trabajaron por la prosperidad de esta tierra. Nunca olvidó aquellos palabras del Apóstol Martí. "Nada menos que enemigo de Cuba será quien pretenda levantar una valla funesta entre cubanos y españoles".

Fué durante la República, Gobernador Civil de las Villas y Senador. En las elecciones de 1920 resultó electo Vicepresidente de la República, cargo que desempeñó hasta 1925 en que lo sucedió el señor Carlos de la Rosa.

El general Carrillo estuvo afiliado al Partido Conservador y dió siempre pruebas de gran integridad. Fué el único senador que votó en contra de la aprobación de la Ley de Lotería (1909) y doce años después, en 1921, siendo ya Vicepresidente de la República, rechazó el disfrute de un importante número de colecturías que le ofrecieron.

El general Francisco Carrillo era, en la actualidad, uno de los cinco Mayores Generales que nos quedaban de aquel tan glorioso pasado: los restantes son: José M. Capote, en Oriente; Javier de la Vega, en Camagüey; Pedro E. Betancourt, de Matanzas y hoy presidente del Consejo Nacional de Veteranos de la Independencia y Mario G. Menocal, en la Habana.

El fallecimiento

El mayor general Francisco Carrillo, ex Vicepresidente de la República, falleció a las ocho y diez minutos de la noche en su residencia de la calle 8 y Avenida de Wilson, en el Vedado.

Desde las primeras horas de la tarde se agravó notablemente el estado de salud del ilustre enfermo, teniendo necesidad el médico de cabecera, doctor Octavio Montoro, de aplicarle inyecciones de Sedol para prolongar su vida.

Rodeaban al enfermo hasta que exhaló su último aliento sus familiares, su hijo el doctor Francisco Carrillo y Ruiz; el coronel Justo Carrillo, hermano del General y sus sobrinos y primos señores Justo Carrillo y Ruiz, representante a la Cámara; señora Emilia Carrillo, hermana; coronel Francisco Carrillo, señor Tirso Carrillo, señor Francisco González Carrillo y Pedro Carrillo Hernández, sobrinos; su hija política señora Conchita Masvidal de Carrillo; señora María Hernández de Carrillo; señora Concha Marín de Masvidal y sus sobrinas la señorita María Isabel González Carrillo y señora Concha González de Alvarez.

"Santiago de Cuba"

Se encontraba también allí su ordenanza en la guerra de independencia y fiel guardián de sus fincas en Remedios, conocido por "Santiago de Cuba".

Telegramas a las Villas

Tan pronto ocurrió el fallecimiento, el subsecretario de Comunicaciones ordenó al jefe de Centro de Santa Clara que trasmitiera la noticia a todos los pueblos de la provincia, con especial preferencia a Remedios, pueblo natal del ilustre general.

Los funerales

Los familiares han resuelto, aceptando ofrecimiento del presidente del Senado, trasladar en la mañana de hoy, a las diez, el cadáver del general Carrillo desde la casa mortuoria al edificio de la Alta Cámara, donde estará de cuerpo presente hasta la tarde de mañana, sábado, a las tres, hora en que se verificará el entierro.

Embalsamado

Anoche y por el doctor Octavio Montoro fué embalsamado el cadáver del general Carrillo, levantándose la cámara mortuoria en la sala de la casa, adonde fué trasladado desde su habitación particular.

La noticia oficial

A los pocos momentos de ocurrir el fallecimiento se trasmitió la noticia al Palacio Presidencial, al Senado, Cámara de Representantes y Secretarías de Despacho.

Más telegramas

También fueron cursados telegramas al gobernador y alcalde de Santa Clara, alcalde de Remedios, Centro de Veteranos de las Villas y a familiares y amigos, dando cuenta del fallecimiento del general Francisco Carrillo.

Un tren de las Villas

Para asistir a los funerales saldrá mañana dos trenes: uno de Santa Clara y otro de Remedios, que llegarán el sábado, por la mañana, para que familiares y amigos del ilustre desaparecido puedan concurrir al acto del sepelio, quedando encargado en la ciudad de Santa Clara de estos trenes el señor Juan Jiménez, ex gobernador de las Villas.

A dar el pésame

Desde los primeros momentos se personaron en la casa el mayor general Mario G. Menocal, ex Presidente de la República; el coronel Ibrahim Consuegra; senador Manuel Rivero; coronel Rogelio Caballero; comandante Guarino Landa, secretario particular del general Carrillo; señor José del Junco, pagador del Senado; Esteban Rodríguez Castells, Enrique Pujals, José Laredo, doctor Cristóbal Bidegaray, general Pedro Betancourt, Presidente del Centro de Veteranos; doctor Cosme de la Torriente, capitán Manuel Morales Broderman, doctor Clemente Vázquez Bello, presidente del Senado; doctor Ramón Zaydín, presidente de la Cámara de Representantes; señor José María Laza, coronel Próspero Pérez Bonachea, señora Rosario Mateo, viuda de Blanco; señor José Martínez, condueño del Central Reforma; señor Miguel Coyula.

También estuvieron anoche en la casa mortuoria el Gobernador, el Alcalde y el Sub-secretario de Gobernación, doctor Vázquez Bello.

Duelo nacional

Al conocerse en Palacio la noticia del fallecimiento, fueron facilitadas a la prensa copias del siguiente decreto:

Habiendo ocurrido en el día de hoy el lamentable fallecimiento del Mayor General del Ejército Libertador, ex-Vicepresidente de la República y ex Gobernador Provincial de Santa Clara, señor Francisco Carrillo y Morales, y haciendo uso de las facultades que la Constitución y las leyes me otorgan,

RESUELVO:

Primero: Que durante cinco días, a partir del día de la fecha del presente decreto, y en demostración de duelo nacional, se ize a media asta la bandera de la Nación en el Palacio Presidencial, Secretarías del Despacho, Fortalezas, Cuarteles y Campamentos Militares, buques de la Armada Nacional y edificios públicos del Estado, las Provincias y los Municipios.

Segundo: Que hasta el momento de su enterramiento vaquen todas las oficinas administrativas del Estado, las Provincias y los Municipios.

Tercero: Los funerales y el sepelio del cadáver del Mayor General, ex Vicepresidente de la República y ex Gobernador Provincial de Santa Clara, Francisco Carrillo y Morales, tendrán carácter nacional, y los gastos que se originen serán por cuenta del Estado, satisfaciéndose con cargo a los fondos no afectos a otras atenciones.

Cuarto: Por el Secretario de Gobernación se acordará con la representación de los familiares del extinto, el lugar o edificio en que deban ser expuestos sus restos mortales, así como cualesquiera otros detalles relacionados con los funerales y sepelio.

Dado en el Palacio de la Presidencia, en la Habana, a 11 de marzo de 1926.

Gerardo Machado,
Presidente.

Rogerio Zayas Bazán,
Secretario de Gobernación.

Circular a los gobernadores y alcaldes

El anterior decreto fué remitido anoche en telegrama circular, por orden del secretario de Gobernación, a los gobernadores y alcaldes para su conocimiento y efectos.

Honores militares

Por orden del Presidente de la República concurrirán al entierro para hacer los honores militares todas las fuerzas disponibles del Distrito. Con las tropas irán la banda de música del Estado Mayor General y una batería ligera que hará la correspondiente salva de cañón al descender el cadáver a la fosa.

Darán escolta a los restos en su conducción al cementerio, seis coroneles, que marcharán a pie junto al armón donde irá el sarcófago cubierto por la bandera nacional.

Mientras se encuentre en capilla ardiente el cadáver, se disparará por la fortaleza de La Cabaña un cañonazo cada media hora; y cuando el cortejo fúnebre se ponga en marcha, disparará la propia fortaleza un cañonazo cada minuto.

La capilla en el Senado

Anoche mismo se comenzó a trabajar en el Senado para levantar la capilla ardiente en el salón de sesiones.

Como ya decimos más arriba, el entierro tendrá efecto mañana, sábado, caso que no se resuelva llevar los restos a Remedio, donde la familia Carrillo posee un panteón.

NO HABRA ESPECTACULOS

Según manifestaciones hechas en la casa mortuoria por el Alcalde Cuesta, hoy dictará un decreto suspendiendo la celebración de espectáculos públicos mientras esté insepulto el cadáver del general Carrillo.

FUERZAS MILITARES

Con el objeto de rendir guardia ante el cadáver, anoche fueron destacadas del Castillo de la fuerza tropas del batallón número uno, al mando del teniente señor Francisco Brú.

DONDE SERA ENTERRADO

El cadáver del general Carrillo recibirá cristiana sepultura en el panteón del señor José H. Martínez, su socio en el central Reforma.

PASEO ARTISTICO . . .

(Viene de la PRIMERA)

berán inscribirse previamente en las Oficinas de la Comisión Organizadora del Paseo, situada en el "Teatro Nacional" la que proveerá a toda aquella que resulte aceptada, de un distintivo para que la Policía sepa cuáles son las que pueden rechazar en el Paseo, reservándose a la Comisión el derecho de rechazar en cualquier momento las que no llenen los requisitos exigidos para ello.

TERCERO:—El itinerario que recorrerá será el siguiente: Partirá del Paseo de Martí frente al "Teatro Nacional" doblando por José de San Martín a tomar Ignacio Agramonte Zenea para entrar en el Paseo de Martí acera derecha, doblando por la glorieta del Malecón a tomar a la Avenida de Antonio Maceo, continuando por ésta hasta doblar en el Parque de Maceo, para seguir por el lado derecho de la Avenida de Antonio Maceo doblando por la acera izquierda del Paseo de Martí al punto de salida, pudiendo el Jefe de Policía o en su lugar el Jefe de Tránsito prolongar éste por donde lo crea conveniente, caso de que resulte insuficiente para el paseo, el itinerario fijado.

CUARTO:—Hacer extensivo a este paseo las disposiciones contenidas en los artículos 2, 4, 11, 12, 13, 14 y 16 en sus incisos 2, 3, 7, 8, 9, 10, 11 y artículo 17 del Bando dictado con fecha 5 del mes próximo pasado para los anteriores paseos.

El Jefe de la Policía Nacional el Jefe del Departamento de Gobernación y la Comisión Organizadora del Paseo quedan encargados de vigilar por el cumplimiento de lo que en el presente se dispone.

El Secretario de la Administración Municipal dará las órdenes oportunas para la publicación de este Bando en la Gaceta Oficial y Boletín Municipal y por medio de edictos que se fijarán en los lugares públicos de costumbre, comunicándolo además a cuantos funcionarios sea menester.

José M. de la Cuesta,
Alcalde Municipal.

PIDESE EN EL CONGRESO YANKEE QUE SE RETIRE EL RECONOCIMIENTO A MEJICO

WASHINGTON, marzo 11. (A P.) El representante demócrata por Nueva York, Boylan, presentó hoy en la Cámara una moción proponiendo que los Estados Unidos retiren su reconocimiento a México. Boylan ha protestado recientemente de la nueva política mexicana referente a la enseñanza religiosa.

Sostiene el autor de la moción que México "ha hecho caso omiso de todos los principios humanitarios y cristianos deteniendo a infinidad de sacerdotes extranjeros de nacimiento.

Con arreglo a la proyectada moción, los Estados Unidos retirarían a México su reconocimiento hasta que "las normas políticas y la conducta del Gobierno mexicano respecto a las instituciones religiosas y de enseñanza de todos los credos y nacionalidades justifiquen la reanudación de las relaciones". En el preámbulo hácese la declaración de que el presente gobierno mexicano ha cerrado todas las instituciones de enseñanza de cualquier religioso, sean regidas por ciudadanos mexicanos o por personas de orígen extranjero implantando con ello una política que tiende a destruir la religión y la enseñanza.

Sin resolver el . . .

(Viene de la PRIMERA)

de Alemania en la Liga es esencial para la política internacional y que si el Reich no ingresa en el organismo de Ginebra los acuerdos de Locarno se trocarán en simples papeles mojados.

Existe la creencia de que ningún Estado se aventuraría a ejercer su veto hasta el último momento en un asunto que afecta a la misma vida de la Liga a menos que, a su parecer, la cuestión entraña su retirada de la Sociedad de Naciones. Desarrollando esta idea, hay quien sostiene que cuando un Estado haya de llegar a tal extremo deberá retirarse voluntariamente para bien de toda la organización. En cambio, hay también quien dice que esta retirada sería algo así como abandono de derechos, y, lo que es peor aun, abandono de las prerrogativas de la Liga y de sus deberes y derechos en manos de cinco o seis Gobiernos, beligerantes un día, hoy deseosos de amistad mutua por su propia conveniencia a la que quieren supeditar la conveniencia general internacional, algunas veces, la ocasión presente es una prueba evidente de ello) no muy bien hallada con ese interés esencial de los referidos cinco o seis Gobiernos. "De aceptarse este punto de vista, habría que modificar esencialmente la constitución de la Liga, que ya no sería de naciones sino de los ex beligerantes de 1914-1918.

En opinión de Briand, la crisis podría solucionarse fácilmente dentro de seis meses; pero duda de que, en el presente estado de nerviosidad y tirantez, pueda arreglarse en dos o tres días.

Mientras tanto, adviértese en las esferas alemanas la creciente impaciencia de los enviados de Berlín. Hasta se dice que los estadistas alemanes piensan trasladarse a alguna villa situada a orillas del lago, fuera de Ginebra, hasta que se solucione lo que ellos califican de "una reyerta doméstica" de la Liga.

DE LAS NEGOCIACIONES DE GINEBRA DEPENDE LA SUERTE DEL GABINETE FRANCES

PARIS, marzo 11 (A. P.)—Ausente en Ginebra el Presidente del Consejo Briand, el mundo político de Francia clava su mirada en Suiza. Los amigos de Briand estiman que su presencia en el Consejo de la Liga constituye el áncora de salvación en la tempestad que se cierne sobre la política internacional de Francia. Y sus enemigos se deleitan con la idea de que si Briand fracasa en Ginebra, la vida de su noveno Gabinete será efímera y concluirá probablemente con el regreso del jefe del Gobierno.

"Le Temps" opina que esta crisis puede ser fatal para la Liga porque el mundo no está preparado todavía para asimilar las tendencias políticas de Ginebra y el ambiente de concordia de Locarno.

"Le Journal des Débats" dice que las potencias signatarias del arreglo de Locarno sólo han establecido la paz en cierta parte de Europa, haciendo caso omiso del resto del mundo, cuya aprobación tratan de obtener ahora.

SUECIA ACUSA DE COACCION A LAS GRANDES POTENCIAS

GINEBRA, marzo 11 (A. P.)—Las protestas de Suecia, acusando a las grandes potencias, particularmente a Gran Bretaña, de intentar obligarle a que apoye la ampliación del Consejo de la Liga de las Naciones, constituyeron lo más culminante y sepsacional de las fracasadas negociaciones de hoy para solucionar la crisis por que pasa dicha institución.

De los círculos suecos salió hoy la acusación de que Chamberlain, secretario británico de Relaciones Exteriores, había denunciado a Undem, ministro de Estado de Suecia, de poner en peligro la propia vida de la Sociedad de Naciones por su intransigente actitud contraria al aumento del Consejo, excepto el puesto reservado a Alemania, y que Chamberlain había declarado que era imposible realizar negociaciones cuando un ministro de Estado venía a Ginebra con instrucciones tan terminantes.

Undem, aludiendo a la resuelta actitud mantenida por España y Brasil, manifestó que otros países han enviado también sus delegados a Ginebra con mandatos inalterables al parecer. Aseguró que votando sólo por ahora a favor del ingreso de Alemania, prestaba por su parte el mayor servicio a la Liga.

Los suecos aseguran que las potencias aliadas, notablemente Francia, realizaron hoy un poderoso esfuerzo no sólo por la elección de España y Brasil, sino también de Polonia, aunque sin insistir en que a este último país se le conceda un puesto permanente.

Se tiene entendido que el Sr. Quiñones de León y el Sr. Mello Franco, han consultado a sus Gobiernos en Madrid y Río Janeiro si, en el caso de que Alemania y Suecia insistan en que no debe aumentarse el Consejo, pueden hacer alguna concesión. Si la actitud de Brasil no varía, significará que Alemania no ha de poder entrar en la Liga.

Esta noche se notaba un aumento de la gravedad de la situación, si es posible suponer que exista algo más grave de lo que ha venido ocurriendo estos últimos días.

Por primera vez desde que se planteó la crisis, Sir Austen Chamberlain, Ministro de Relaciones Exteriores de Gran Bretaña, se mostraba hoy profundamente pesimista, a la vez que Briand confesaba a sus amigos que, indudablemente, la situación es muy oscura. De este pesimismo participan todos los miembros del Consejo y el día terminó dejando a Ginebra presa de creciente consternación.

El Dr. Alfonso da Costa, de Portugal, Presidente de la Asamblea, dió esta noche un banquete oficial a los principales delegados, acto seguido de una recepción a la que asistieron todos los miembros de la Asamblea. La triste culminación de las negociaciones de hoy se reflejaba en el semblante de todos los concurrentes.

OPINION DE LA PRENSA ALEMANA ANTE LA SITUACION DE GINEBRA

GINEBRA, marzo 11 (U. P.)—Coméntase mucho un artículo del periódico berlinés "Vorwaerts" oficioso del Gobierno alemán, mostrándose atónito ante la acción del delegado de Brasil en la Liga de las Naciones que ha amenazado con vetar la entrada de Alemania en el Consejo si no logra para su país un puesto permanente en el mismo.

"El sentido común no puede comprender fácilmente tal actitud—dice el mencionado periódico.—Es absurdo que una nación situada a seis mil kilómetros de Europa pueda en ningún momento destruir el espíritu de Locarno".

La delegación brasileña, al conocer este artículo por el extracto telegráfico que se ha remitido a Ginebra, lo comenta atacando la falsedad de la aseveración del "Vorwaerts".

"Brasil—dicen—no va contra Locarno. La Liga se creó antes que existiera el tan asendereado "espíritu", que nosotros desearíamos reinara siempre entre los ex beligerantes europeos de 1914. Defendemos únicamente nuestro derecho, el derecho de América a verse representada en puesto permanente en el Consejo de la Liga, lo cual creemos que no rompería ni siquiera mancharía ese "espíritu" que, repetimos nos complacería ver siempre inmaculado."

OTRO CONFLICTO PARA LA LIGA.—EL CONSEJO CONCEDE DEFINITIVAMENTE EL MOSUL A INGLATERRA POR 25 AÑOS

GINEBRA, marzo 11 (A. P.)—Habiendo recibido notificación de la Gran Bretaña de que esta nación ha prorrogado por veinticinco años su régimen mandatario sobre el Irak, en consonancia con las decisiones tomadas en diciembre por el Consejo de la Liga de las Naciones, este organismo ha decidido adjudicar la disputada área del Mosul a la Gran Bretaña. Tal determinación está también de acuerdo con la decisión alcanzada por el Consejo en diciembre.

De esta forma, Inglaterra, o su mandataria, el Irak, se anexa prácticamente toda la región del Mosul, quedando limitada la soberanía turca a una estrecha franja de terreno situada en la parte norte. Turquía no estuvo representada en la reunión de hoy, significando con su ausencia que no se prestaba a aceptar la decisión del Consejo, ya que insiste en sus puntos de vista manifestados repetidas veces de que esa frontera no corresponde en manera alguna al Irak.

NIEGA CHAMBERLAIN QUE SE HAYA EXPRESADO EN TONO AMENAZADOR ANTE UNDEN

GINEBRA, marzo 11. —(AP)—Sir Austen Chamberlain ha facilitado esta noche a última hora unas declaraciones negando que haya utilizado un lenguaje amenazador al dirigirse al Ministro de Estado Sueco, M. Unden, durante la sesión del Consejo.

Al parecer, la delegación inglesa trató esta noche de inducir a Unden que repudiase en público la versión salida de los círculos suecos de que el Ministro de Estado Británico había tratado de intimidarle.

Unden se limitó a expedir un lacónico comunicado diciendo que él no había autorizado a la prensa para publicar declaraciones algunas en su nombre.

LA ACTITUD DE ITALIA Y LA INSISTENCIA DE ALEMANIA

GINEBRA, marzo 11.—(UP)—La actitud de Italia colocándose al lado de la tesis mantenida por España y por Brasil, determina indudablemente el hecho de que estas naciones se sentarán en el Consejo al mismo tiempo que Alemania. Ese movimiento no se determinó hasta bien entrada la tarde, en que terminaron de conferenciar los delegados de estos tres países.

Las últimas noticias aseguran que Briand, al darse cuenta de la insistencia de Brasil y de España, ha puesto de manifiesto que no retirará entonces la candidatura de Polonia, la cual debe obtener asimismo la consecución de sus demandas.

Los delegados de Alemania no parecen ceder un ápice. Tanto Stresemann como Luther han hecho público varias veces su propósito de salir inmediatamente hacia Berlín, pues no tienen intención de acceder ni a amenazas de las potencias ni a las quejas y reclamaciones de las pequeñas nacionalidades.

Añádese que Briand ha admitido que el problema se presenta cada vez más intrincado y difícil de resolver.

UNA PENA DE MUERTE, AYER EN . . . .

(Viene de la PRIMERA)

carta que a mí me dirigió revela bastante cultura dada su buena letra e irreprochable ortografía. Ayer me personé en su prisión y me rogó protestara en el DIARIO del que fué siempre lector de su detención; pues dice puede probar su estancia en Alto Cedro al servicio de la farmacia de su primo Juan, el día del hecho que se le imputa. A mi instancia se dejó retratar gustoso siempre que su retrato sea insertado en el DIARIO; hoy lo envío. En el barrio de Flores reina una gran alarma por haber recibido personas de buena posición cartas donde se les exigen mediante amenazas cantidades de dinero; el comerciante Severo Revilla, el colono Calimerio Escalona y el comerciante y colnoo Ramón Coyra, suscritor del DIARIO hace más de treinta años, han recibido cartas en ese sentido. Severo Revilla ha denunciado el caso a las autoridades quienes lo han puesto en conocimiento de la Guardia Rural.

Pueyo,
Corresponsal.

LA JEFATURA LOCAL DE SANIDAD NO TIENE CONOCIMIENTO DE NINGUN CASO DE MENINGITIS CEREBRO ESPINAL

ALQUIZAR, marzo 11.—DIARIO, Habana.—En el día de hoy nos hemos acercado al Dr. Agustín Ferrer, jefe local de Sanidad y nos ha informado que lo publicado con respecto a un caso de meningitis cerebro espinal carece de veracidad, pues la jefatura no tiene conocimiento de ningún caso de esa terrible enfermedad.

Méndez,
Corresponsal.

LAS CLASES COMERCIALES PROTESTAN DEL PRIVILEGIO AL COMERCIO IRREGULAR

SAN CRISTOBAL, marzo 11.—DIARIO, Habana.—Las clases comerciales de esta piden reiteradamente a la Cámara mpal. que se reuna a la mayor brevedad para tratar del eficaz acuerdo que propone el concejal Octavio R. Costa, que evita el privilegio que perjudica al Erario Municipal y es dañino al comercio establecido, que los comercios irregulares que funcionan en este término con detrimento real del comercio gravadísimo por infinitas gavelas y cargas inverosímiles que impónesele actualmente. El acuerdo tiene las simpatías de todo este pueblo, extráñase la desatención del Ayuntamiento en este asunto de vital importancia.

Reyes,
Corresponsal.

SE COMENTA FAVORABLEMENTE EL AUMENTO DE SUELDO A LOS EMPLEADOS DE COMUNICACIONES

LIMONAR, marzo 11.—DIARIO, Habana.—Coméntase favorablemente por este pueblo, que será aprobada la ley de aumento de sueldos a los empleados de comunicaciones, presentada a la Cámara por el representante oriental Sr. Sagaró por entenderse que es de justicia recompensar la ardua labor de los empleados de este departamento; los empleados de esta localidad me piden ruegue a ese DIARIO ayude con sus campañas en favor de tan justa ley; urge que el departamento de Sanidad, atienda la solicitud del jefe local de Sanidad de este pueblo, de una pipa de riego pues se levantan grandes nubes de polvo por nuestras calles que amenazan gravemente la salud pública, habiéndose presentado ya un caso de varicela, se ha aislado en evitación de su propagación por sanidad.

Martínez,
Corresponsal.

SENTENCIO LA SALA DE JUSTICIA, EN LA CAUSA DE ROBO Y DOBLE HOMICIDIO, CONTRA AMADOR DALAMA Y FERMIN PEREZ.—UNA ABSOLUCION Y UNA PENA DE MUERTE.—VOTO PARTICULAR DE DOS MAGISTRADOS.—OTRAS NOTICIAS

SANTIAGO DE CUBA, 11 marzo.—DIARIO, Habana.—En la tarde de hoy la Sala de Justicia integrada por los magistrados Ros, Suárez, Vidal, Mejías y Zaldívar, dictó sentencia en la causa por robo del que resultó doble homicidio, contra Amador Dalama, González y Fermín Pérez Ramírez (alias) "Cometa", absolviendo a Dalama que fué puesto en libertad y condenando a muerte a Fermín Pérez (alias) "Cometa". Los magistrados Suárez y Vidal formularon voto particular, pidiendo la absolución. El mismo día en que eran juzgados estos individuos por haber dado muerte a José Castiello y Crescencio González, era muerto en Cárdenas un hermano de Castiello. En la tarde de hoy comenzó el juicio contra Silvio Fernández Hernández por parricidio y homicidio; el fiscal pide pena de muerte y 17 años de presidio. Después de declarar el procesado y varios testigos suspendióse el acto para reanudarlo dentro de diez días en el que comparecerán los testigos que no lo hicieron hoy.

Corresponsal.

EL SABADO CELEBRARAN UNA ASAMBLEA MAGNA LOS GANADEROS DE CAMAGUEY

CAMAGUEY, marzo 11.—DIARIO, Habana.—Para el próximo sábado a las dos de la tarde ha sido convocada una magna asamblea de ganaderos que tendrá efecto en los salones de la Liga Agraria de Camagüey, en la cual trataránse asuntos de vital importancia para la industria ganadera, especialmente en cuanto a los medios de defensa y competencia que al ganado criollo están haciendo las importaciones. En la Casa de Socorros fué asistida la joven blanca de quince años, Argelia Salazar Sifontes, de quemaduras de segundo y tercer grados diseminadas en todo el cuerpo de carácter grave, las que se ocasionó al impregnarse los vestidos de alcohol y darse fuego con fines suicidas, por estar aburrida de la vida. Tras larga ausencia ha regresado de España el conocido comerciante de esta plaza señor Pedro Dalmau, viejo amigo del DIARIO. Bienvenido.

Herrera

PRIMERA PLANA . . . . . .
TELEGRAMA DE LA ISLA . . . .

FALLECE A CONSECUENCIA DE LAS LESIONES QUE RECIBE AL CAERSE DE UN CABALLO.—OTRAS NOTICIAS

(Por Telégrafo)

MATANZAS, marzo 11. DIARIO, Habana.—Al dirigirse esta mañana a sus labores agrícolas, en Ceiba Mocha, el joven Tomás Soto, montado a caballo tuvo la desgracia de caerse de la cabalgadura que montaba, recibiendo graves lesiones, de resulta de las cuales falleció momentos después. Tenía el joven Soto 19 años de edad y era muy estimado de sus convecinos, los que lamentan su desgracia.

La joven Francisca Peña, de 25 años de edad, ha sufrido una grave intoxicación, por haber ingerido varias pastillas de permanganato. Reside dicha joven en Virtudes número 50 en esta ciudad.

El maestro de obras Augusto Vega, ha tenido la desgracia de caerse de una claraboya, en el garage "Skid More" en cuyas obras estaba trabajando. Las lesiones fueron calificadas de graves por el médico que lo asistió.

Anoche se suicidó Juan Fundora Cabrera; su cadáver fué entregado a sus familiares, siendo tendido en la casa Tello Lamar número 89. En la tarde de hoy se verificó el entierro después de practicársele la autopsia. Fundora había dado muerte de cuatro balazos a su novia Narcisa Montes de Oca, en el pueblo de Bolondrón, el día 10 de julio último, siendo la causa el haber terminado dicha joven las relaciones que venía sosteniendo con él.

La vista de la causa criminal que se le seguía por dicho crimen, estaba señalada para el día 16 del corriente. El temor de la sentencia que esperaba recaería sobre él a la terminación del juicio oral, se supone que haya sido lo que le haya impulsado a tomar tan fatal resolución.

En Ceiba Mocha, frente a la finca Los Molinos, recibieron lesiones graves, la señora Ramona Díaz, de 46 años de edad, y la joven Carmen Novato, de 15 años de edad, las que se dirigían a la Habana en una máquina, de la cual se lanzaron atemorizadas estando ésta en marcha, al incendiarse el motor de la misma, por haberse impregnado de gasolina un pañado de estopa que estaba bajo la cubierta protectora del mismo.

Fueron trasladas a ésta donde fueron convenientemente asistidas.

Gómez,
Corresponsal.

AL FRICCIONARSE CON ALCOHOL SUFRIO GRAVES QUEMADURAS

(Por Telégrafo)

BAEZ, marzo 11. DIARIO, Habana.—Anoche a las nueve, la blanca Norberta Rodríguez, vecina de esta localidad, sufrió graves quemaduras, de las que fué asistida por el médico municipal, calificando éste, su estado de grave. Manifestó la paciente que impensadamente estaba dándose unas fricciones de alcohol, cerca de una vela encendida y en un descuido se inflamó dicho líquido.

El hecho se estima casual. El juzgado inició las diligencias del caso.

Lara,
Corresponsal.

SENTIDA MANIFESTACION DE DUELO SE TRIBUTO AL CADAVER DE DON JOSE ALBUERNE MENENDEZ

(Por Telégrafo)

ZULUETA, marzo 11. DIARIO, Habana.—Con extraordinaria concurrencia caba de verificarse el sepelio del antiguo y muy querido comerciante de ésta, señor José Albuerne Menéndez, fallecido ayer tras penosa y prolongada enfermedad. Su muerte causó general consternación en este pueblo al igual que en los limítrofes de los cuales concurrieron a su entierro numerosas representaciones.

Reiteramos nuestro sentido pésame a sus numerosos deudos.

Martínez,
Corresponsal.

LA VISITA DEL GOBERNADOR DE ORIENTE A VICTORIA DE LAS TUNAS

(Por Telégrafo)

VICTORIA DE LAS TUNAS, marzo 11. DIARIO, Habana.—Los habitantes de Victoria de las Tunas de filiación liberal están de plácemes con la visita del señor José R. Barceló, Gobernador de Oriente, a quien acompañan el representante a la cámara, señor Américo Portuondo y el consejero provincial señor Justo Salas.

El Director del Partido Liberal en ésta, ha celebrado un cambio de impresiones con el señor Barceló sobre la política liberal en esta localidad, manifestándole aquél, que interpondrá toda su voluntad, a fin de unir los intereses de todos, en el triunfo de los liberales en este término, a fin de que este resulte arrollador en las próximas elecciones, aun mayor que en las pasadas.

Hoy saldrá el Gobernador rumbo a la capital de la República, con objeto de recabar del Poder Central, algunas obras de carácter público de la provincia, a cuyo efecto visitará al señor Presidente de la República, de quien espera ser atendido en justa recompensa de su consagración en esta provincia.

Corresponsal.

DEBUTO CON GRAN EXITO EL CIRCO DE SANTOS Y ARTIGAS EN VICTORIA DE LAS TUNAS

(Por Telégrafo)

VICTORIA DE LAS TUNAS, marzo 11. DIARIO, Habana.—Anoche debutó en ésta el Circo Santos y Artigas. El público estaba ansioso por conocer las novedades que exhibe, saliendo de la función gratamente impresionado.

Los representantes de la prensa ocuparon el palco que el Administrador de la Compañía atentamente cedió a los periodistas.

Corresponsal.

FALLECE OTRO NIÑO EN ARTEMISA, ATACADO DE UNA GRAVE ENFERMEDAD, QUE SE TEME HAYA SIDO DE MENINGITIS CEREBRO ESPINAL

(Por Telégrafo)

ARTEMISA, marzo 11. DIARIO, Habana.—Acaba de fallecer en ésta el segundo niño atacado de la terrible enfermedad que se supone sea la meningitis cerebro espinal. Existe profunda agitación en el pueblo ante este hecho. Protéstase de la falta de consignación en la Jefatura Local de Sanidad para atender debidamente las exigencias de esta población cuya importancia, requiere contar con una Jefatura de Sanidad de la misma clase, que tenía en los primeros tiempos de la República.

Corresponsal.

NUESTRO COMPAÑERA EVA CANEL TRIUNFA EN CIENFUEGOS.—BRILLANTE CONFERENCIA.—NUEVA REPRESENTACION DE "EL INDIANO"

(Por Telégrafo)

CIENFUEGOS, marzo 11. DIARIO, Habana.—La distinguida escritora, señora Eva Canel acaba de dar una interesante conferencia ante numerosa concurrencia, predominando el sexo femenino en el salón del Casino Español, desarrollando el tema "Acción Social" habiendo sido ovacionada.

A petición de las principales familias de la alta sociedad, se pondrá esta noche nuevamente en escena en el teatro Luisa Casado, la obra titulada "El Indiano" producción de doña Eva Canel en la que ha obtenido un éxito completo.

Simón,
Corresponsal.

UN GRAN INCENDIO EN LOS ALMACENES AFIANZADOS DE CARDENAS.—LOS ESFUERZOS DE LOS BOMBEROS Y EL PUEBLO EVITARON UNA CONFLAGRACION

CARDENAS, marzo 11.—DIARIO DE LA MARINA.—Habana.—A las once de la noche de hoy se ha declarado un incendio en los almacenes afianzados de la Aduana, edificio situado frente al litoral, en la parte Este que ocupa toda una manzana y que es propiedad de la acreditada firma de esta plaza señores Adolfo Hernández y compañía.

A la alarma del sereno de ese lugar, y después de la sirena del Cuartel de Bomberos, acudió gran gentío al lugar del hecho, encontrándose envuelto en humo todo el edificio, y que por las señales vistas, el fuego había empezado por una de las puertas donde se hallaba depositada gran cantidad de sacos de amianto y el depósito de carburo.

Valioso servicio prestaron las autoridades, entre las que figuraban el Administrador de la Aduana, señor Francisco Argüelles, y el jefe de Resguardos, señor Oswaldo Tolón; la Policía y especialmente el pueblo, que trabajó admirablemente. Su brillante labor evitó una enorme conflagración, pues en esos almacenes, que se hallaban abarrotados, hoy se depositan las mercancías sujetas a derechos que traen los buques del extranjero para los comerciantes locales.

Vencido el incendio oportunamente con el uso de los extinguidores de distintas industrias, las pérdidas no han sido muchas hasta estos momentos, quemándose algunos sacos de amianto, harina y arroz.

El Juzgado se halla constituído en el lugar del hecho, haciendo investigaciones sobre el origen del incendio, que hasta estos momento se ignora.—González Bacallao, corresponsal.

TAPICES GOTICOS DESCUBIERTOS EN EL DESVAN DE UNA CATEDRAL

VENECIA, marzo 11.—(S. E.)—Se han encontrado diez tapices góticos, muy antiguos, a los que se calcula un valor de dos millones de dólares, en el desván de la Catedral de San Marcos, de esta ciudad, por el doctor Phyllis Ackerman y el profesor Arthur Upham Pope, curador de arte del Instituto de Chicago.

Los dos norteamericanos estaban buscando las alfombras de oro y plata dadas a los duce de Venecia por los soberanos de Persia, cuando descubrieron los tapices ocultos detrás de una cortina de aspillera. Representan la pasión de Cristo y fueron diseñados por Jean Gossert, pintor de Tournay, y tejidos por Robert Dary, famoso por haber hecho los tapices Gideon para el duque de Borgoña.

El doctor Ackerman cree que los tapices datan del año 1430. Declara que tienen bordes, dato importante, pues hasta ahora se creía que los tapices primitivos carecían de ellos.

Otra de las cosas que ha llamado la atención en los descubridores es el uso de fondos de un hermoso color violeta y negro sobre los cuales lós colores rojo y verde de los trajes se destacan vivamente, según dijo el doctor Ackerman en un artículo publicado en el periódico italiano de arte "Dedalo".

Estos tapices se hicieron, según se cree, para el coro de la Catedral y, probablemente, pasaron al desván durante el Renacimiento debido a la oposición que se manifestó contra el arte gótico.

CHINA ACATA LAS DEMANDAS DE LAS POTENCIAS

PEKIN, marzo 12. (U. P.) El gobierno de Pekín ha acatado las exigencias de las potencias, y a las embarcaciones extranjeras en ruta hacia Tientsin y detenidas desde hace muchos días a la entrada del Canal de Taku se les permitirá que continúen viaje por el río Peiho.

Dos fuertes de los que han bombardeado los barcos de uno de los generales rivales de China, que intentaban entrar en el río, habían sido arrasados después del levantamiento boxer de 1900. El ejército del general Feng Yu Hsiang, resuelto a impedir que sus enemigos desembarcasen, montó cañones sobre las ruinas de los dos antiguos baluartes amenazando a las embarcaciones extranjeras y a las enemigas, determinando esto la reclamación extranjera.

EL PROBLEMA DE LA ADHESION DE E. U. AL TRIBUNAL MUNDIAL

GINEBRA, marzo 11.

ANUNCIOS CLASIFICADOS

ULTIMA HORA

INDICE POR SECCIONES DE ANUNCIOS CLASIFICADOS

	Sección.
ALQUILERES DE CASAS	1
ALQUILERES DEPTS.	2
ALQUILERES HABITS.	3
ANIMALES	4
AUTOMOVILES	5
BONOS Y CREDITOS	6
COMPRA-VENTA DE OBJETOS	7
DINERO E HIPOTECAS	8
ENSEÑANZAS	9
EMPLEOS-Demandas	10
EMPLEOS-Ofertas	11
ESTABLECIMIENTOS	12
FINCAS RUSTICAS	13
FINCAS URBANAS	14
HOSPEDAJES	15
INSTRUMENTOS DE MUSICA	16
MAQUINARIA	17
MUEBLES Y PRENDAS	18
PARA EL HOGAR	19
PARA LAS DAMAS	20
PERDIDAS	21
SIRVIENTES-Demandas	22
SIRVIENTES-Ofertas	23
SOLARES YERMOS	24
SOLICITUDES. Varias	25
VARIOS. Agencias de colocaciones, etc.	26

1. ALQUILERES CASAS

Habana

LINDOS BAJOS Y ALTOS

con sala, comedor, tres cuartos, baño completo intercalado, agua fría y caliente, cuarto de criados, servicios y cocina. Precio $60. Hay un bajo de dos cuartos en $45. La llave en la esquina de Subirana y Peñalver, puesto de frutas.
U. H. 9013.—4 mz.

OBISPO 119 Y 121
SE ADMITEN PROPOSICIONES PARA EL ARRENDAMIENTO DE ESTAS DOS ESPLENDIDAS CASAS, CON TODAS SUS POSESIONES, A PARTIR DE MAYO, DIRIGIRSE AL DR. PINA, MANZANA DE GOMEZ 426.
U H-10717—12 Mz.

SE ALQUILA un gran local junto con dos grandes cuartos en San Miguel 66 entre Galiano y San Nicolás; con dos puertas a la calle, si se quiere no hay nada que gastar en ello. Se da barato Es propio para una sastrería, quincallería, tienda de ropa, etc. Informan en la barbería y su dueño San Miguel No. 85. Tel. A-6954. Tiene servicios sanitarios modernos.
U H 11275 14 mz.

SE ALQUILA una casa nueva y de esquina a la brisa en Concordia 168 segundo piso con sala, recibidor, 4 cuartos baño intercalado, comedor y cocina y servicio de criados en $90. Informes en la misma, planta baja.
U H 11503 14 mz.

SE ALQUILAN juntos o separados, los altos y bajos de Perseverancia 69 con sala, recibidor, tres cuartos, comedor, cocina de gas y baño cada piso y dos cuartos en la azotea con sus servicios. La llave en frente número 58. Informan Concordia 44. Teléfono A-2588. U H 11757 13 mz.

FAMILIA de gusto Carlos III 239 esquina Espada, hay dos casas espléndidas, baratas, nuevas, muy ventiladas, mucha agua. Bajos, Muñiz.
U H A 753 14 mz.

SE ALQUILA el primer piso de Manrique 7 esquina a Lagunas con sala, comedor y tres habitaciones. La llave en los bajos. Informan Sr. Linares, San Ignacio 72. Tel. A-2698.
U H 11726 14 mz.

SE ALQUILA el segundo piso de Acosta 90 con sala, comedor y tres habitaciones. La llave en los bajos. Informan Sr. Linares. San Lázaro 72 Tel. A-2698. U H 11725 14 mz.

SAN Nicolás, 28, segunda planta nueva, fresquísima, una cuadra de Galiano y Malecón, 4 habitaciones y demás servicios modernos. Informan: Ricla 111. Teléfono A-7468.
11864.—18 Mz.

SE alquila la esquina de Paula y Cuba, esquina de fraile, espléndido local propio para almacén. Informes: Cuba 133, bodega. Teléfono A-6693.
11850.—21 Mz.

SE alquila en la calle de San Nicolás, 144, entre Reina y Salud, una amplia y fresca planta baja. Se compone de sala, recibidor, comedor, cuatro grandes cuartos y uno para sirvientes, baño completo con cuatro aparatos, cocina de gas etc. La llave en la misma o en el café de la esquina de Reina. Dueño: Cerro 426, esquina Cruz del Padre. Teléfono A-3045. Precio 85 pesos.
11866.—18 Mz.

GANGA
Se venden o alquilan muy baratas en la esquina de Lugareño y Pozos Dulces (Reparto Ensanche de la Habana) dos naves de 32.92 metros de frente por 22.97 de fondo. Informan: Neptuno No. 196½, bajos, Barbería. 11850—15 Mz.

SE ALQUILAN los bajos de Lealtad No. 95 con sala, comedor, tres cuartos y servicios en $75. Informan en Campanario 83, altos. Tel. A-9413.
11881 16 mz.

ALQUILO piso principal de Campanario 116 moderno, casi esquina a San Rafael. Sala, recibidor, 4 cuartos baño completo, comedor, servicio de criado. Precio $85. Informes Campanería. Habana 51. M-7715.
11890 13 mz.

VIRTUDES 36 dos cuadras de Prado alquilo el primer piso, compuesto de sala, comedor, tres habitaciones, baño intercalado completo, cocina de gas y servicios. Informan en la misma.
11801 16 mz.

APODACA 71, altos, se alquila en $70 y fiador. Informes Dr. Felipe Pazos Concordia y Oquendo. Tel. U-3841.
11846 16 mz.

SE ALQUILA un piso alto con cuatro cuartos, sala, comedor, cocina, cuarto de baño, patio y azotea en la calle Sol 17 entre Inquisidor y Oficios. Informes José García y Ca. Ricla 16. Teléfono A-2588.
11966 14 mz.

SAN LAZARO 3232
Alquilo el principal. Sala, dos cuartos de dormir, baño intercalado, comedor al fondo, cocina de gas, cuarto criado, $70 al mes. Informan Teléfono A-8980. La llave en la bodega de Gervasio.
11878 15 mz.

SE ALQUILA el piso alto de Infanta y Neptuno. Informan en los bajos bodega.
11919 14 mz.

ALQUILERES DE CASAS

O'REILLY 30
Se alquila este hermoso local para establecimiento, todo o en partes. Jesús María 33. Dr. Perdomo. Teléfono A-1766. 11910 14 mz.

SE ALQUILAN los modernos bajos Inquisidor 48. Sala, saleta, tres cuartos, comedor al fondo, baño intercalado, cocina servicios cuarto criados. Llaves bodega Jesús María. Informan Mercaderes 27. A-6524.
11897 19 mz.

Casitas con luz eléctrica. Se alquilan a una cuadra del Parque Maceo en Hornos 26 a $35. Informan en la misma. 11877 14 mz.

NEPTUNO 303, altos. Se alquilan Sala, saleta, comedor y tres grandes habitaciones. Precio 70. La llave en la zapatería de al lado. Tel. F-5120. 11845 15 mz.

SE ALQUILAN frescos y bonitos altos Príncipe 33, líneas Vedado. Informan Príncipe 33, almacén.
11857 14 mz.

EDIFICIO Suero. Oficios 16. Se alquila un piso alto, esquina, compuesto de sala, comedor, seis cuartos grandes, cocina, baño completo, cuarto para criados con su servicio. Teléfono A-4258. 11835 17 mz.

SE ALQUILA
San Rafael 117 esquina Gervasio un piso bajo con sala, comedor, dos cuartos, baño intercalado y demás servicios. La llave en la bodega.
11928 15 mz.

MISION 109
entre Alambique y San Nicolás, se alquila una sala grande con entrada independiente, cielo raso, casa moderna. 11915 17 mz.

EN HABANA Y CUARTELES
esquina de fraile, se alquila el lujoso primer piso alto de casa acabada de construir; balcones a dos calles. Familia de moralidad. Precio $120. Pedir llaves e informes en O'Reilly 19. Tel. A-6318. 11917 17 mz.

LOCAL PROPIO PARA OFICINAS O PROFESIONALES
En Habana y Cuarteles, esquina de fraile, se alquila la planta baja de magnífico edificio acabado de construir, adaptable para cualquier distribución. Precio $110. Llaves e informes en O'Reilly 19. Tel. A-6318.
11918 17 mz.

SE ALQUILA en Avenida de Acosta y Revolución, un local para establecimiento. Véalo que es un lugar de mucho porvenir. También se vende. Informan en San Anastasio 80. Teléfono I-5326. 11945 14 mz.

Jesús del Monte-Víbora

SANTOS SUAREZ 3 1-2
casi esquina a la Calzada, altos, con sala, comedor, cuatro cuartos, baño, cuarto de criados, servicios y cocina. La llave en el número 1. Precio $60.
U. H. 2013.—4 mz.

ALQUILO casa en Loma de Chaple, Garage, jardín, portal, tres habitaciones baño completo, sala y comedor; pantry; cocina; cuartos y servicios de criados. Tel. A-0519
11658.—19 Mz.

SANTOS Suárez. Muy baratas se alquilan tres casas, dos bajos y uno alto en Serrano y San Leonardo, modernas, tres habitaciones con baño intercalado, modernísimo comedor, cocina y cuarto y servicio criados; Pueden verse a todas horas. La llave en el bajo. Informa: Luis M. Santeiro. Teléfonos I-5285 y A-3413.
U. H. 9719.—15 Mzo.

SE alquila una casa en la calle de Concepción número 159, entre Armas y Porvenir, compuesta de sala, saleta, tres cuartos, cuarto de baño, comedor, cocina y patio. Precio cincuenta y cinco pesos. Informan en Reina 123. Teléfono A-9636. 11843.—17 Mz.

SE alquilan los dos altos de Jesús del Monte 175, cerca del Puente de Agua Dulce, compuestos cada uno de sala, saleta, cuatro hermosas habitaciones comedor y una hermosa azotea, en sesenta y cinco pesos cada una, uniendo los dos altos, son propios para una casa de huéspedes. Informes en los bajos. Mueblería La Villa María. Teléfono I-3632.
11855.—14 Mz.

SE ALQUILA el hermoso chalet en lo más alto del Reparto Santos Suárez, calle Paz entre Santa Emilia y Zapote, compuesto de portal-vestíbulo, sala, recibidor tres cuartos, baño intercalado ,comedor pantry cocina cuarto de criados, galería; garage; patio y traspatio. Informa: Janet. Teléfono M-1090. 11872 14 mz.

POR EMBARCARSE su dueña se alquila un hermoso chalet con todas las comodidades para familia de gusto con una habitación alta y sus servicios, cuarto y servicio de criados independiente. En la misma se vende un piano y varios objetos. Calzada de la Víbora 442 entre Luz y Chaple Villa Rufina. A 1006 14 mz.

ALQUILO casa alta en $20. Sala, habitación, terraza. Otra baja, portal, sala, dos habitaciones y comedor. San Indalecio 23 P entre San Leonardo y Enamorados. 11927 13 mz.

Marianao

SE ALQUILAN dos casitas acabadas de fabricar con todas las comodidades necesarias y amplias y solo ganan $20 de alquiler, cielos rasos en Buenavista, Avenida 1a. entre 4 y 5.
11879 14 mz.

SE ALQUILA accesoria. Sala, cuarto y servicios. Calle C entre 1a. y 2a. próximo Paradero Columbia $18 Informes en la misma.
11856 14 mz.

Vedado

ALQUILO casa moderna en 23 y 4 Vedado, con sala, recibidor, comedor, tres cuartos, baño intercalado; cocina de gas y despensa; cuarto de criados con sus servicios. Informan en la bodega. 11933 15 mz.

SE ALQUILAN los altos de la calle 21 esquina Pasaje Crecherio No. 65, Vedado, compuesto de 3 habitaciones y una en la azotea con su servicio, baño completo, cocina de gas y demás. Informes en la bodega, casa nueva. 11873 14 mz.

PLANTA baja en casa nueva con todo el confort moderno calle 27 número 17 entre M y N. Sala, comedor pantry, tres habitaciones, hermoso baño intercalado, agua abundantísima amplia cocina moderna, lavadero, dos hermosos cuartos de criados con espléndido baño para los mismos. Informan M-2664 y U-4394 La llave en los altos de 8 a 1. Valen ciento diez pesos. 11887 18 mz.

SE ALQUILAN los modernos altos de H y 11, Vedado, con cuatro habitaciones, baño intercalado, sala, comedor y demás servicios. Tiene garage. En los bajos la llave e informan en el F-1339.
U H 11806 15 mz.

SE ALQUILA la hermosa planta baja de 23 No. 246 entre Baños y F. Véanla. Informes F-1636.
11930 14 mz.

ALQUILERES DE CASAS

SE ALQUILA la casa Calzada 132 entre 10 y 12, Vedado, moderna, con garage y todas las comodidades. Ultimo precio $170. Su dueña I-3280.
U H 11502 14 mz.

2. ALQUILERES DEPTS.

Habana

EDIFICIO CORBON
El más céntrico, Industria 72 1-2, a dos cuadras de Prado. Espléndidos apartamentos con gran cuarto de baño, agua abundante, caliente y fría, servicio de criados, ascensor día y noche y sereno en el interior.
U H 9435 27 mz.

"LA REINA"
GRAN CASA PARA FAMILIAS
Acabada de abrir en el mejor punto de la Habana, habitaciones y departamentos con vista a la calle y con baño privado. Reina 124, frente a la Iglesia del Sagrado Corazón
U H 11167 17 mz.

SE ALQUILAN hermosas habitaciones, con agua corriente, amuebladas para hombres solos o matrimonios. Baño con agua caliente y fría. Hay teléfono. Campanario 90, altos, cerca Neptuno. A 1008 14 mz.

APARTAMENTOS
Se alquilan dos en la nueva casa Lamparilla 86 y 88 entre Bernaza y Villegas. Sala, comedor, cocina de gas, tres habitaciones con baño completo agua caliente, cuarto y baño de criados. Precio módico.
U H 11901 14 mz.

3. ALQUILERES HABTS.

Habana

LAMPARILLA 70, segundo piso en casa de familia de estricta moralidad alquilan dos grandes habitaciones juntas o separadas, muy ventiladas y claras para hombres solos o matrimonio sin niños, luz toda la noche. Doy llavín. U H 11766 13 mz.

AGUILA 120, entre Reina y Estrella, se alquilan habitaciones y departamentos con vista a la calle con toda asistencia a $30 al mes. Teléfono: M-4204. 11771.—20 Mz.

CUBA, 22, 6o. piso, el sitio más fresco de la Habana, se alquilan bonitas y bien amuebladas habitaciones y departamentos. Hay elevador día y noche.
11868.—14 Mz.

SE ALQUILA una espléndida habitación alta con balcón a la calle y un saloncito especie de comedor. Se da barato. Obrapía 73. 11914 17 mz.

NUEVA CASA
En los altos de La Emperatriz, entrada por San Miguel 43, al lado de El Encanto, se alquilan habitaciones a matrimonio o a dos compañeros con todo servicio. Se exigen referencias. 11928 21 mz.

Barrios

SE ALQUILAN habitaciones grandes y claras, altos y bajos muy baratas. Calzada del Cerro 561 a tres cuadras de esquina Tejas. 11916 19 mz.

4.—ANIMALES

VENDO juntas o separadas cinco vacas Holstein, criollas, propias para persona de gusto. Pueden verse a todas horas en Vives 135 esquina a Rastro. Almacén de maderas.
E 725 16 mz.

5.—AUTOMOVILES

Ventas

REGALADO
un Stutz a toda prueba, completamente nuevo $850. Puede verse en el garage Hispano. Víbora. Informan: I-5186. San Mariano 49.
11904 14 mz.

GANGA. Se vende un Chevrolet. El dueño está enfermo y tiene que embarcar antes hoy que no mañana. Casi lo regala. Está bien preparado. Véale que lo compra. Consulado y Genios. Fonda. 11920 15 mz.

6.—BONOS Y CREDITOS

CREDITOS DEL GOBIERNO
Pago al 82 valor. Alberto Cuervo. Aguiar 65. Teléfono M-7991.
11870 21 mz.

7.—COMPRAVENTA OBJETOS

HORROROSA GANGA
Cinco mil pesos en juguetes líquido a como quiera. Aprovechen ganga. Alberto Cuervo. Jesús del Monte 557 Víbora. Horas: de 11 a 1 y de 6 de la tarde a 11 de la noche.
11869 21 mz.

SE VENDE
Un lote de loza, propia para hoteles, fondas y cafés, al que le interese le hago el treinta y cinco por ciento de descuento, sobre precio factura. No dejo de hacer negocio al que le convenga. Informan Mercaderes No. 43 Teléfono A-3591. 11942 17 mz.

CAJA CONTADORA
Se vende una caja contadora Nacional $85. Informan: Mercaderes 43. Tel. A-3591. 11944 14 mz.

8.—DINERO E HIPOTECAS

JOSE P. QUINTANA
Propietario
Dinero en Hipoteca
Al 7 y 8 0-0 desde $500 en adelante, por diez años, pudiendo cancelar en cualquier tiempo con solo dos meses.
Compra y vende casas, fincas, bodegas, terrenos y toda clase de establecimientos. Belascoain 54, altos. Tel. M-4735. U H 8650 21 mz.

PRESTO dinero desde $500 en adelante, en primeras hipotecas. No corredores. Llame al U-4427. Señor Correa. 11837 16 mz.

DINERO y solares. Lo doy en hipoteca desde el 7 0|0. Habana y Vedado y repartos, condicional. También un gran solar Alturas Almendares en lo mejor. Precio módico. Informan Villegas esquina a Amargura de 2 a 5 Efectos sanitarios. 11931 15 mz.

18 MIL PESOS TOMO EN PRIMERA HIPOTECA PROPIEDAD EN HABANA ANTIGUA AL 8 POR CIENTO, SOLO TRATO DIRECTAMENTE. TELEFONO: A-0504. R. HERMIDA.
11912—14 Mz.

DINERO E HIPOTECAS

TENGO al 6 y 7 0-0 en todas cantidades. Dr. Marill. Notario. Habana No. 98. 11940 21 mz.

DINERO
Puede adquirirlo fácilmente comprando los Billetes de Lotería de
EL GATO BLANCO
Vidriera de Tabacos y Cigarros. Café Siglo XX. Neptuno y Belascoain. Teléfono A-4175.
LA CASA DE LA SUERTE
11859 10 ab.

DINERO
En pignoraciones sobre joyas interés económico y en todas cantidades. La Nueva Mina, de Bahamonde y Fernández, sucesores de Ricardo Rivera. Bernaza 8. Teléfono A-3662.
E 726 10 ab.

Varios

NECESITAMOS UN CAPATAZ DE MINAS ES NECESARIO PERSONA INSTRUIDA Y CORRECTA CUBAN INDUSTRIAL ORE CO. LONJA 414, HABANA.
U H 11640 13 mz.

11.—EMPLEOS-OFERTAS

Mecanógrafos y Taquígrafos

DESEA colocarse una mecanógrafa en castellano en oficina seria. Informes: Tel. M-3349. 11888 17 mz.

SEÑORITA taquígrafa mecanógrafa, solicita empleo en casa formal. Entiende inglés. Informan Aguacate 34 bajos. 11937 13 mz.

Oficinistas varios

JOVEN español desea colocarse en oficina de casa de comercio, no aspira a mucho sueldo y tiene referencias de donde ha trabajado. Llamar al A-7718. Jardín.
11835.—16 Mz.

12.—ESTABLECIMIENTOS

Traspaso de Arrendamiento

INQUILINATO
Cedo el contrato de una casa 44 habitaciones, otra de 37, otra de 40; otra de 28; otra de 17; las doy regaladas. Salud 1, de 8 a 12. López.
11 11904 14 mz.

Ventas

INDUSTRIAS EN TRASPASO BUEN NEGOCIO
Por no poderla atender su dueño se traspasa en importante población de Asturias una gran fábrica de harinas con maquinaria muy moderna y con clientela propia y distinguida, siendo el edificio propio con terrenos varios anexos al mismo; sus ventas no bajan ningún año de cuatro y medio millones de pesetas, pues además de esta industria se dedica a la venta de cereales por mayor. Se concederían condiciones ventajosas para el pago. Para más amplios detalles dirigirse a Oviedo a Valentín Aguilar Gómez. Santa Susana 14.
U O 10066 13 mz.

BODEGA CANTINERA $10,500
en el centro de la Habana sola en esquina, contrato 5 años, alquiler, solo paga cinco pesos, es buen negocio Se vende por desavenencia de socios Informes Oquendo y San Rafael, Café, de 12 a 3. Alvarez.
U H 11541 13 mz.

SE VENDE
Tienda mixta, en Gaspar, Provincia de Camagüey. Local inmejorable, frente al Paradero, con ocho años de contrato. Renta 150 pesos mensuales, que se sacan de alquiler y suministro de agua. Forma de pago: 50 por ciento al contado y el resto 25 por ciento al primer año y 25 por ciento al segundo año. Dirigirse a Ildefonso Iturmendi. "El Encanto". Gaspar, Camagüey.
11840.—17 Mz.

VENDO o admito un socio para un establecimiento de helados y refrescos para que lo administre el mismo. Venga a verme, a calle Habana 73.
11813 14 mz.

BODEGA HABANA $2,000
Vendo sola en esquina, gran barrio, no paga alquiler, su dueño de edad, se retira, verdadera y única oportunidad., González. Café Independencia. Reina y Belascoain. A 10160 14 mz.

BAR EN $4,600
Se vende a una cuadra de la calle Obispo por desavenencia de socios, no es cuento, hay buen contrato, poco alquiler y montado con todos los adelantos modernos; costó más de $9.000 el montarlo; esto es negocio para el primero que lo vea. Informes señor Rodríguez. Empedrado 34. A-1657.
11909 16 mz.

BONITO negocio $3.500. En $3.500 y reconocer pequeña cantidad, a pagar con comodidad se vende un hermoso café y fonda, magnífica esquina, buen local con 15 mesas, elegante cantina, buen contrato, hace buena venta. Informan en el Tel. I-7305, de 10 a. m. a 2 p. m. Pregunte por el dueño. No corredores.
11939 19 mz.

14.—FINCAS URBANAS

Compras

COMPRO CASAS
una en el Reparto Párraga a 3 cuadras lo más de los Colegios Maristas con 3 cuartos, sala, comedor con entrada para máquina, traspatio de 10 a 12 mil pesos; otro en Santos Suárez de 4 cuartos, hall, de 10 a 13 mil pesos y esquina en Neptuno, Monte, Reina, antigua, de 10 a 30 mil pesos. Llamen al Tel. I-2647. Villamarín.
11874 13 mz.

Ventas

BUEN NEGOCIO
Por ausentarme del país, vendo mi precioso chalet de esquina, con una medida de 756 varas, en la calle B y Fuentes, Reparto Almendares, próximo al Parque Japonés. Se compone de: jardín, portal, sala, gabinete, hall, tres cuartos, baño intercalado completo comedor cocina, cuarto y servicios de criados, y garage. Propio para persona de gusto. Informa: Sr. Quintana. Teléfono M-4735.
U H 11329 13 mz.

EN LO MEJOR DEL ENSANCHE DE LA HABANA A 30 METROS DE LOS CARROS, EN $24,500
Vendo en lo mejor del Ensanche de la Habana en la acera de la sombra una preciosa casa de dos plantas completamente moderna; los carros le pasan por la puerta, construída a todo lujo. Su terreno mide 10x40. Informan: Vidriera del Café El Nacional. San Rafael y Belascoain. Teléfono: A-0062, A-2319. Lpez y Sardiñas.
11860 16 mz.

FINCAS URBANAS

CHALET EN BUEN RETIRO
Vendo uno con una superficie de 4.000 varas a $5.00 la vara, terreno y fabricación. Este negocio no debe de despreciarse. Véalo que puede convenirle. Sr. P. Quintana. Belascoain No. 54, altos, Teléfono M-4735.
U H 11329 13 mz.

NECESITO vender con urgencia casa estilo chalet sin estrenar calle Sola No. 28. Santos Suárez, toda decorada, construcción de primera, fabricada en terreno de 8x30, techos monolíticos, lugar alto y a la brisa, cerca tranvía: jardín al frente y costado; portal; sala; salet; dos cuartos; comedor el fondo; servicios completos intercalados con agua caliente, cocina, patio y traspatio cementado, entrada para criados $5.600 y seguir pagando parte del terreno. Llaves: Luis Estevez y Sola, bodega. Dueño: Recreo 59, Cerro. No corredores.
11882 14 mz.

CASA EN LA CALLE DE INDUSTRIA DE NEPTUNO AL MAR
6½ x 23 EN $18,500
Vendo en la calle de Industria, de Neptuno al mar, en la acera de la sombra, una casa antigua, pero en muy buenas condiciones; mide 6 1-2 por 22 compuesta de sala, comedor, 3 cuartos y servicios y dos habitaciones altas. Su precio es una ganga, $18.500. Vidriera del Café El Nacional. San Rafael y Belascoain. Teléfono A-0062. A-2319. Sardiñas y López.
11860 16 mz.

GRAN CHALET EN EL VEDADO EN 15 ENTRE 14 Y 16 MIDE 12 x 23 EN $14,000
Vendo un chalet en el Vedado, en la calle 15 entre 14 y 16 completamente moderno. Mide 11.25x22.66 compuesto de jardín, portal, sala, recibidor, hall; sala de comer a un lado 4 hermosísimos cuartos, servicios completos, modernos, cuarto y servicio de criado con entrada independiente para los mismos, regia y colosal propiedad para el verano, punto fresco, alto y ventilado, con todas las comodidades que proporciona la riqueza lo encontrará usted aquí. Vidriera del Café El Nacional. San Rafael y Belascoain. A-0062. A-2319. Sardiñas y López. 11860 16 mz.

EN SAN MIGUEL vendo una casa moderna en $25.500 dos en San Lázaro, una de $36.500 y otra de $22,000 dos en Escobar en $44.000; una próxima a San Rafael en $16.500; otra en Espada en $10.500 y otra en Estrella en $8.500. También vendo una casa en el Vedado en $25,000. Informan por el Teléfono I-6599.

EN LA CALZADA DE CONCHA CASA EN $4.000. RENTA $40
Vendo en la calzada de Concha dos casas de azotea, una en $2.800 y la otra en $1.000. No son modernas, son de azotea, una renta $30 y la otra $40, compuesta de portal, sala y tres cuartos, servicios, cocina y patio; con la mitad al contado y mitad en hipoteca puede usted hacerse de una de estas casas. Vidriera del Café El Nacional. San Rafael y Belascoain. Teléfono A-0062. A-2319. Sardiñas y López. 11860 16 mz.

CAMBIO CHALET DE ESQUINA
En la Ampliación Mendoza, cerca del Cine Méndez de jardín, portal, recibidor, sala, hall; comedor; 4 cuartos baño primera; pantry; cocina; agua caliente y fría; garage; todo citarón de lo más moderno. Se cambia por una casa antigua en la Habana que esté de Belascoain a Reina y Prado. Durege 88 esquina Santa Emilia. Teléfono I-2647. Villamarín.
11875 13 mz.

CALLE Industria, casa moderna, 3 plantas, renta $200, se vende $22,000 Se deja parte del precio en hipoteca. Dueño I-4117 o Habana 51. Teléfono M-7785. 11893 14 mz.

VENDO solo por 48 horas esquina con comercio, dos plantas, 4 casas, alquiler con recibo más del 9 0|0 libre. El que primero llegue hace negocio $19.500. Monte y Somerulos, Café. Sr. López. 11924 14 mz.

GRAN oportunidad. Si desean comprar esquinas en la Habana o Jesús del Monte desde $7.000 en adelante, no haga negocio sin antes ver al señor López. Sus negocios son garantizados. Monte y Somerulos, café.
11925 14 mz.

GONZALO DE QUESADA
Edificio Larrea 222. Tel. M-7751. Vendo: Solares en Miramar, Barandilla y Cojimar. Casa regia en el Vedado. Calle 19. Facilidades de pago. Casa de dos plantas en Cuarteles $18,000 Casa de 4 plantas en la calle Cuba $150.000. Facilidades de pago. Casitas en Buena Vista con frente al tranvía. 11841 14 mz.

DISTRAIGA SU ATENCION EN ESTOS NEGOCITOS
Por $1.000 doy $25 mensuales en hipoteca, Luyanó.

Habana, casita a plazos (moderna), $4.200; contado $1.200, resto menos que un alquiler.

Luyanó (2) casitas (nuevecitas) a $2.700 cada una.

Linda casita Rep. Mendoza (con portal) $4.500.

Otra con sala, saleta, (2) habitaciones, cielos rasos, etc. $4.500.

Tomo $2.500 al 12 0|0 sobre esquina y (2) casitas en Correa, están en los últimos detalles de conclusión. Apresúrese. Véame si no es corredor en Habana y Amargura. Sastrería de 10 a 12 y de 3 a 6. 11926 13 mz.

15.—HOSPEDAJES

Casas de Huéspedes

EDIFICIO ALVAREZ
A una cuadra del Parque Central, Obrapía 99 para hotel, tres plantas altas y un salón sin columnas en los bajos con más de 300 metros cuadrados, 45 habitaciones, agua y luz directa en cada habitación, tres lujosísimos baños y cocina en cada planta. Próxima a terminarse la fabricación de uno de los más sólidos y bellos edificios de esta ciudad se admiten proposiciones para arriendo por toda la casa o sean las cuatro plantas o bien de las tres altas, separadas de la planta baja. Informa su dueño Obrapía 97. de 9 a 10 a. m. Victoriano Alvarez. 11848 26 mz.

Hoteles

HOTEL MANHATTAN
Propietario: A. Villanueva.
Este es el hotel mejor, por las siguientes razones: Por su situación, que da frente al hermoso parque del Gran Maceo; porque todas las líneas de tranvías pasan por su frente; porque todas sus habitaciones (98) tienen baño privado y servicio de teléfono; porque no se conoce otro similar en ventilación y frescura; y porque, además, nadie da un servicio como el nuestro por tan bajo precio. Venga hoy a separar su departamento. Belascoaín y San Lázaro, Hotel Manhattan. Teléfono M-7924.
E 701 31 mz

Anúnciese en el "Diario de la Marina"

18. MUEBLES Y PRENDAS

Ventas

ROPA DE ABRIGO
No pasen frío. El que lo pasa es porque quiere, pues tenemos fluses buenos, desde $3 en adelante, y sacos suelto, desde UN PESO. Los abrigos de señora y caballero los estamos dando a cualquier precio. Venga hoy a ver estas verdaderas gangas en ropas de abrigo, a "LA ZILIA", de Suárez, 43 y 45, entre Gloria y Apodaca.
E 700 31 mz

MUEBLES BARATOS, ALQUILADOS Y A PLAZOS
cómodos, usados y nuevos. Pianos, Pianolas. Se compran y cambian. Llame a Alonso. Gervasio 59 entre Neptuno y San Miguel. Tel. M-7375.
U H 10920 5 ab.

SIN ESTRENAR
Se vende un precioso juego de cuarto. tres cuerpos, de caoba, con incrustaciones de bronce y nacar. Informan: A-7414.

21.—PERDIDAS

Personas

JOSE CAMBA INSUA
Lo solicitan sus hermanos Moisés y Francisco para entregarle una herencia. Ultimamente se encontraba en los Estados Unidos. Rogamos informes a Obrapía 54, café. 11793.—17 Mz.

22.— SIRVIENTES-DEMANDAS

Criadas de mano

NECESITO criada de mano. Sueldo $30; otra para señor solo; ocho criadas más $25; seis cocineras $30; cuatro dependientas café; una enfermera. Habana 126. 11889 14 mz.

SE SOLICITA criada que sepa trabajar y repasar ropa. Con tiempo en el país y buenas referencias. No vengan recién llegadas $30. Vedado. Calle 15 No. 380 esquina a 2. De 9 a 11 a. m. 11943 13 mz.

Cocineras

SE SOLICITA una buena cocinera que duerma en la colocación. Tiene que traer referencias. Sueldo $30. Calle 16 No. 1 esquina a 3. Vedado.
A 1007 14 mz.

PARA un matrimonio con dos hijos mayores se solicita una cocinera blanca que haga la limpieza. Sueldo $30. Ha de ser formal, sana y aseada. Villa Mérida, Loma de Cojimar. Tranvía en Casa Blanca a todas horas.
11883 15 mz.

NECESITO una cocinera española de mediana edad para los quehaceres de un matrimonio. Se paga buen sueldo pero si no sabe cocinar que no se presente. Calle H No. 225, Vedado.
11934 13 mz.

Varios

SOLICITA caballero solo, para todo el servicio de una casa pequeña en Reparto, cerca de la Habana, señora de moralidad no muy joven, blanca, fuerte y dispuesta a trabajar, que tenga referencias y sin pretensiones, sueldo 30 pesos, se prefiere extranjera. A. Gómez. Apartado 2154.
11847.—14 Mz.

23.—SIRVIENTES-OFERTAS

Criadas de mano

DESEA colocarse una muchacha peninsular para criada de mano o manejadora o de cuartos, sabe cumplir con su obligación, tiene buenas referencias. Desea casa de moralidad, desea colocación para dormir afuera. Domicilio: San Joaquín 143. Teléfono M-7196. Puente de Agua Dulce.
11863.—14 Mz.

DESEA colocarse una peninsular de criada de mano de comedor o manejadora, 3, entre 14 y 16, Reparto Almendares. 11800.—14 Mz.

DESEA colocarse una mujer de mediana edad, lleva poco tiempo en el país, no habla castellano, para limpiar o criada de mano o cosa así, sin pretensiones. Informan: Teléfono M-9578.
11798.—14 Mz.

SE ofrece una magnífica criada o manejadora, es muy formal y cumplidora. Luz 40 y medio. M-1860.
11823.—14 Mz.

SE desea colocar una joven española de criada de mano. Teléfono I-6224.
11854.—15 Mz.

DESEA colocarse muchacha española de manejadora, es cariñosa, tiene referencias de donde estuvo. Calle Fuentes y la. Tintorería "La tres B" FO-1709. 11822.—14 Mz.

SE desea colocar una muchacha peninsular para criada de mano aunque haya que ayudar a la cocina. Llame al teléfono M-8083. Paula 40.
11834.—14 Mz.

SE desea colocar una joven española, entiende un poco de cocina, tiene quien la recomiende, es formal. Informan en Reforma 87. I-5148.
11818.—14 Mz.

DESEA colocarse una joven española para la limpieza o habitaciones y coser en casa que no cambien mucho de criadas, tiene recomendaciones. Sitios 123. 11865.—14 Mz.

UNA JOVEN española desea colocarse para limpiar habitaciones, sabe lavar y planchar ropa fina y zurcir Es muy formal, trabajadora; desea casa seria. Informan por Tel. F-4530 Vedado. 11884 13 mz.

DESEA colocarse una muchacha peninsular de criada de mano en casa de moralidad. Sabe cumplir con su obligación; tiene quien la recomiende. Informan Genios No. 2, bodega.
11886 13 mz.

DESEA colocarse una joven española para limpiar cuartos o servir al comedor o de manejadora. Informan calle G No. 242 entre 25 y 27. Teléfono F-4097. 11842 14 mz.

UNA joven española desea colocarse de criada de mano y cuartos. Sabe su obligación y tiene garantía donde ha servido. Informan I-1721. Jardín La Granja. Víbora. 11908 14 mz.

DESEA colocarse joven española para cuartos y coser. Tiene referencias. Informan Tel. U-1669.
11907 14 mz.

DESEA colocarse una joven española para criada de cuartos. Sabe coser y zurcir. Informan Tel. A-1095.
A 313 14 mz.

JOVEN española desea colocarse de criada de mano en casa de moralidad. Tiene buenas referencias. Informan: Salud 1. Tel. M-1163.
11905 13 mz.

DESEA colocarse una muchacha española para cuartos o comedor. Tiene quien la recomiende. Informan en San Miguel 30. Tel. A-7658.
11896 14 mz.

DESEA colocarse una joven española para manejadora. Prefiere que sea para un niño solo, es muy cariñosa con los niños. Tiene recomendaciones Informan Amistad 20. Tel. A-8350.
11892 13 mz.

UNA Señora española desea colocarse de criada de mano o para limpieza. Sabe su obligación; es trabajadora y formal. Tiene buenas referencias. Informan calle 23 No. 10 entre I y J cuarto No. 1. 11922 13 mz.

DESEAN colocarse dos muchachas con familia de moralidad, una de criada de mano o de manejadora, la otra para cuartos y repasar. Informan: Desague 16. Tel. U-3070.
11932 13 mz.

SIRVIENTES-OFERTAS

DESEA colocarse una joven española para criada de mano o para cuartos y también se coloca para todo si es matrimonio solo. Informan Merced 77. Tel. M-3641.
11851 14 mz.

DESEA colocarse una muchacha española de criada de mano o manejadora, quiere casa seria. Informan: Tel. I-5687. 11936 14 mz.

Criados de mano

DESEA colocarse un criado español en casa particular. Está acostumbrado en el servicio de comedor. Tiene buenas recomendaciones. Tel. M-2979.
U H 11732 13 mz.

DESEA colocarse un joven español, de criado de mano, sabe servir a la rusa y a la española. Tiene buenas referencias de las casas que ha trabajado. Tels. F-5127, F-4769.
11622 13 mz.

SE ofrece un criado joven y muy práctico persona formal. Luz 40 y medio. M-1860. 11823.—14 Mz.

SE OFRECE un buen criado habituado al servicio de buenas casas con referencias de las mismas, hace toda clase de koteles, plancha ropa de caballero. Sale al campo. Informan: Casa Mendy. A-2384.
11911 13 mz.

SE OFRECE un criado de mano. Tiene buenas referencias. Lo mismo trabaja de camarero o cosa análoga. También se coloca una cocinera, hace dulces. Teléfono A-4265.
11941 13

NOTAS DEL BASE BALL AMERICANO

El Comisionado de Baseball, El Juez Landis, se encuentra visitando uno por uno todos los campos de entrenamientos de las ligas mayores para observar de cerca los preparativos de la campaña de 1926. Recientemente estuvo en San Antonio, donde se encuentran los Cardenales de St. Luis, y declaró que los boys de Hornsby están observando un trainning excelente para la temporada.

El juicio de McGraw parece destinado a cumplirse!

Los Browns de St. Luis, por su parte, siguen entusiasmados con sus prácticas en Tarpoons Springs. El outfielder Kenn Williams, que tuvo qu eretirarse a fines de la pasada temporada por una herida que sufrió en la cabeza, ha reportado completamente sano al campo de entrenamiento y su batting parece ser el mismo de 1923, cuando resultó el líder de los jonroneros de la liga americana.

En el campo de entrenamiento de los White Sox de Chicago se está desarrollando en la actualidad una interesante lucha entre dos reclutas y un veterano para el puesto de short stop regular. Los reclutas son Chick Davis, que ocupó la posición el año pasado y Moe Berg, un muchacho graduado de la universidad de Princeton. El veterano no es otro que Everett Scott, ex-miembro de los Yankees, Boston y Washington, quien se cree con más derecho a la posición.

El manager Hendricks, de los Reds, comenzó ya, lo mismo que McGraw, a seleccionar los miembros del team para 1926. Por de pronto, el veterano piloto ha declarado que "Clyde Day, ex-miembro de los Cardenales, y Fred Lucas, de la Costa del Pacífico, serán miembros del pitching staff en la próxima campaña. Los dos son zurdos y traen muy excelente records".

Babe Adams, el veterano lanzador de los Piratas, tuvo que abandonar las prácticas activas del team por haber recibido un pelotazo en una muñeca. La bola salió del bate de Pie Traynor, el antesalista, el cual no tuvo intenciones de enviar la bola en dirección al pitcher. "Fué un batazo de suerte—dijo Adams,—que me mantendrá lejos del trainning por dos o tres días".

Wally Pipp, el veterano inicialista, ha reportado ya al campo de entrenamiento de los Red sen Orlando, pero aun no ha firmado su contrato de 1926. Según el mismo le comunicó al Presidente Herrmann, del club, no firmaría en esta temporada a menos que los Yankees le den parte de los $20,000 que recibieron como pago a sus servicios.

Pal Picinich, ex-miembro de los Red Sox de Boston, se encuentra bateando terriblemente en las filas del Cincinnati y todo parece indicar que se turnará con Bubbles Hargraves en el puesot de receptor durante la próxima campaña.

Pinelli y Dressen, los dos antesalistas del team Ro Rojo, continúan discutiendo su puesto regular en el campo de entrenamiento de Orlando. Hasta ahora, Hendricks está usando a Pinelli como regular, pero Dressen está bateando fuertemente y ha reclarado sus intenciones de iniciar la temporada como regular.

En el campo de entrenamiento de los Reds esperan con impaciencia a Adolfo Luque, lanzador cubano, el cual constituye una de las más fuertes columnas del team para la campaña de 1926. La mayoría de los veteranos del team creen que Luque abandonará este año la mala suerte y obtendrá por lo menos 25 triunfos en la temporada. Adolfo, según los records, fué el pitcher más efectivo de la liga nacional en la última temporada.

Actualmente los Phillies de Filadelfia se encuentran desarrollando sus prácticas primaverales sin los outfielders Harper, Mokan y Leach, así como sin el catcher Henline, los cuales no han firmado sus respectivos contratos todavía. De estos hombres, Henline y Harper son los más notables, pues a más de ser recios bateadores son útiles en todos los aspectos del juego.

APRETADO TRIUNFO

El domingo ppdo., se enfrentaron en la Bien Aparecida, La Casa de Mimbre y Deportivo de Seguros, habiendo obtenido el primero una resonante victoria después de 11 innings de lucha.

Se distinguieron por el Seguro, Serranía que pitcheó con gran control, García que a pesar de estar errático en el fielding, disparó 4 sonoros toletazos, entre ellos un home run.

Del Mimbre merecen especial mención, Castro por su batting y fielding, Valera y Sansirena desde el box dominando a los temibles sluggers deportistas a la hora buena.

Véase el score:

CASA DE MIMBRE

	V.	C.	H.	O.	A.	E.
R. Valera cf.	5	3	2	1	0	1
C. Delgado ss.	4	1	1	3	2	1
L. Sansirena 3b. p.	5	0	0	5	3	0
L. Castro 1b. c.	5	1	3	4	0	0
G. Guillén 2b.	2	0	1	1	0	2
R. Albo rf. 2b.	3	1	0	2	1	1
G. Herrera lf.	5	2	2	0	1	0
A. H'dez rf. 2b. 1b.	5	0	1	10	1	0
E. Cuevas c. 2b. rf.	3	0	0	2	0	0
Sansirena cf.	1	0	0	0	0	0
F. Herrera p. 3b.	4	1	0	5	0	0
Totales	43	9	10	33	8	5

DEPORTIVO DE SEGUROS

	V.	C.	H.	O.	A.	E.
R. Arana 2b.	6	1	1	4	3	0
O. Cruz rf.	5	1	0	0	0	0
A. Castellano c.	5	2	1	2	0	0
J. Pérez 3b.	5	0	1	2	0	2
H. Dubrocá 1b.	5	0	0	15	0	0
A. García cf.	5	1	4	2	0	3
J. Mirabal ss.	5	1	0	3	2	0
Macho lf.	4	0	0	2	0	0
Serranía p.	5	2	2	2	0	0
Totales	45	8	9	33	5	5

Anotación por entradas:
Casa de Mimbre . 202 012 000 11—9
D. de Seguros . . 012 020 200 10—8

SUMARIO:
Home runs: R. Valera G. Herrera, L. Castro, A. García.
Three base hits: G. Herrera, Serranía.
Stolen bases: Cuevas.
Double plays: Serranía a Dubrocá, Arana a Dubrocá, Arana a Maribal a Dubrocá.
Dead balls: por Sansirena a Macho, Serranía a Hernández.
Bases por bolas: por F. Herrera a Cruz.
Struck outs: por F. Herrera 4; por Sansirena 7; por Serranía 4.
Umpire: A. Marín.
Anotador: J. Balleste.

BEJUCAL VENCE EN SUS GROUNDS A LOS A. DE PINOS

El "Liceo de Bejucal" vence una vez más y esta victoria la obtuvo sobre el Club Atlético Pinos el que a pesar de llevar la peor parte y parecer una derrota fácil en realidad no fué pues se jugó una pelota de liga grande por las jugadas que se llevaron a efecto; por el Liceo se distinguieron M. A. Pozo al bate; O. Bocanegra en el pitcher y J. Romero en el fielding; y por los Pinos el gran C. Alvarez por su pimienta y gran amor al juego. Para más detalles véase el score:

C. A. PINOS

	V.	C.	H.	O.	A.	E.
Toyo 3b.	4	0	2	0	2	1
E. Gutiérrez rf cf.	3	0	1	2	0	1
D. Vázquez cf. p.	4	0	1	2	1	0
A. Valdés lf.	3	0	1	1	0	0
Amador 2b.	4	0	2	2	4	0
C. Alvarez ss.	4	1	2	2	3	0
J. Fernández c.	2	0	0	1	1	0
Fariña 1b.	2	0	0	6	0	0
Raga p. cf. rf.	4	0	1	1	1	0
Menéndze 1b.	2	0	0	7	0	1
P. Herrera c.	2	0	1	0	1	0
Totales	34	1	11	24	13	4

LICEO DE BEJUCAL

	V.	C.	H.	O.	A.	E.
M. A. Pozo lf.	5	2	3	1	0	0
E. Alvarez ss.	3	0	0	2	2	0
L. Soto rf.	3	2	0	5	1	0
R. Cruz c.	3	0	1	6	0	0
A. Martínez 3b.	3	1	1	0	2	0
M. López cf.	3	1	1	0	0	0
P. Llanes 1b.	2	1	0	9	1	0
O. Bocanegra p.	3	1	0	1	2	0
J. Romero 2b.	2	1	1	1	3	0
B. Rojas 2b.	2	1	1	0	0	0
F. Sirera ss.	2	0	0	2	2	0
Totales	31	10	8	27	13	0

Anotación por entradas:
C. A. Pinos . . 000 010 000— 1
Liceo de Bejucal . 050 200 12x—10

SUMARIO:
Home runs: M. A. Pozo.
Two bas ehits: Toyo; A. Alvarez, A. Martínez.
Sacrifice hits: P. Llanes.
Sacrifice flays: R. Cruz.
Stolen bases: A. Martínez; L. Soto.
Double plays: Bocanegra a Alvarez a Llanes; Amador a Alvarez a Menéndez.
Struck outs: Raga 0. Bocanegra 1, Vázquez 1.
Bases on ball: Raga 3; Bocanegra 1; Vázquez 1.
Passed Ball: J. Fernández.
Wilds: Raga, Vázquez.
Umpires: M. Gutiérrez (home) F. García (bases).
Scorer: J. Llana.
Bejucal, 7 de marzo de 1926.

Base Ball en Isabela de Sagua

SENSACIONAL DUELO DE PITCHER DURANTE DIEZ INNING

El domingo 7 se jugó en los terrenos de Isabela Ground el tercer juego de la serie concertada entre el Liceo de Sagua y la novena local, resultando un fenomenal duelo entre los pitchers de ambos teams que duró 10 innings sin que ninguno de ellos flaquea ra en ningún momento, pues los sagüeros solo pudieron anotarse 4 hits de faldeta y maruga y 2 los muchachos del patio, habiendo abundado las jugadas sensacionales por ambas partes y las grandes cogidas, distinguiéndose en el fildeo todos los jugadores pero muy especialmente el left Isabelino Pepe Gómez y el center saguero Sánchez, quienes se llevaron varios batazos de esos que son hits indiscutibles pero que la pimienta de los fielders hacía pasar a la historia del score final como outs fáciles sin mayores consecuencias.

La mas sensacional jugada de la tarde fué en el cuarto inning cuando encontrándose al bat el club local con un corredor en primera y otro en segunda sin outs, parecía que se avecinaba la catástrofe para los visitantes descolgándose Peraza con una línea sobre segunda, a la cual ésta le parte con furia y saltando violentamente logra que la bola "se le pegue" en el guante, pero al caer el salto se le enredan "las palancas" de caminar y cae de bruces al suelo apoyándose con la bola, los corredores al ver al jugador en el suelo "se perturban" creyéndolo esta vez sin la bola pero el umpire declara la cogida como limpia y la segunda se incorpora y de rodillas, regazando un padre nuestro tira como pude a segunda que la esta cubriendo el ss y éste dobla a primera, realizándose asi un triple play de lo mas sensacional que verse pueda y que mucho dudamos se repita en largo tiempo.

La única carrera producida en los 10 innings de tan fuerte lucha, fué hecha, en la siguiente forma: Coffyni al bat, roletea por el short quien como siempre fildea la bola maravillosamente, pero en el momento preciso y al igual que aquella piedrecita en que tocarán los dos rolling de Bucky Harris en la Serie Mundial de 1924, salta la bola y vuela al short isabelino, llegando a primera Coffyni, le sigue Betharte quien roletea duro por primera resultando out sin asistencia pero adelantando Coffiny a segunda, Leal al bat se ataca de suculento ponche, en estas condiciones con dos outs va Sánchez al bat y coloca su tercer entredos de la tarde que permite anotar a Coffiny por la demora del rf isabelino, que si le parte al hit y con ligereza dobla a home, hubiera dejado frio a Coffiny en la almohadilla de las angustias y quizás si les hubiera amanecido de escon a scon sin ganadores ni vencidos.

Y para terminar solo nos resta felicitar al joven Coffiny por las nuevas "reglas" de la liga especial confeccionada para él cuando pretendía que como bateador tenía derecho a jugar la cabeza entre home y primera al batear un rolling a la inicial y pretender que le corrieran detrás hasta el home donde dice él que tenía derecho a volver... ¡Despampanante!

Véase el score:

LICEO DE SAGUA

	V.	C.	H.	O.	A.	E
Barreras, lf.	4	0	1	1	0	0
Elías, 2b.	4	0	0	2	1	0
Roca, 1b	3	0	0	10	1	0
Coffiny, ss.	3	1	0	2	5	0
Betharte, lf.	3	0	0	2	0	1
Leal, c.	4	0	0	7	0	0
Sánchez, cf.	4	0	3	6	0	0
Ferrer, 3b.	2	0	0	0	1	1
Miranda, p.	3	0	0	0	1	1
Totales	30	1	4	30	9	3

ISABELA B. B. C.

	V.	C.	H.	O.	A.	E
Cruz, 1b.	3	0	0	8	0	0
Romay, 2b.	3	0	0	3	1	0
Mendieta, ss.	4	0	1	4	3	1
Arenal, c.	3	0	0	5	2	0
Peraza, 3b.	4	0	1	1	0	0
Rodríguez, cf.	4	0	0	3	0	0
Ventura, p.	3	0	0	0	1	0
Gómez, lf.	3	0	0	3	0	0
Rivero rf.	4	0	0	3	0	0
Sosa x.	1	0	0	0	0	0
Totales	32	0	2	30	7	1

ANOTACION POR ENTRADAS
Liceo de Sagua . . 000 000 000 1—1
Isabela B. B. C. . 000 000 000 0—0

SUMARIO
Struck out por Miranda 4 a Romay 2, a Gómez y a Rivero. Por Ventura 5 a Betharte 1, a Leal 2, a Sánchez y a Ferrer.
Bases on ball por Miranda 3 a Cruz a Romay y a Arenal. Por Ventura 3 a Betharte a Ferrer y a Roca.
Dead ball por Miranda a Ventura.
Double play Peraza a Cruz.
Triple play por Elias a Coffiny a Roca.
Stolen bases: Peraza, Rodríguez y Mendieta.
Sacrifice hit Coffiny.
Tiempo 2 horas 20 minutos.
Umpires L. López y Tony.
Anotador H. Manero.

ALACRANES DE RAVELO TRIUNFADORES

El domingo se batieron en los Grounds de la "Bien Aparecida" los teams Miguel Lloret y el disciplinado team que encabeza estas líneas siendo dicho macht un triunfo arrollador de las huestes de Ravelo y de nuestro gran pitcher A. Canalefo el cual con sus curvas volvió loco al amigo Ignacio que pensaba poner en dicho match a varios players amateur lo que no pudo ser por la rectitud de nuestro manager; en este macht quedó demostrada la superioridad de nuestros HITTERS los que siguiendo el ejemplo de su director batearon libremente las curvas de los Pitchers Lloretistas, no pudiendo tomar parte en esta fiesta nuestro gran player. M. Tejeiro por continuar con el tobillo dislocado. Se distinguieron al bate Alborná-Sampedro-Pujol-Montes y Susini, el destripador de las terceras bases.

Para más detalles véase el score:

ALACRANES.

	Vb.	C.	H.	O.	E.
Alborná 2a. ss.	5	3	3	0	1
Muro 1a.	6	1	2	10	0
Sampedro SS.	4	1	2	1	0
Loyola Cf.	5	2	1	3	1
N. Susini LF.	4	1	3	1	0
J. Chávez C.	4	1	1	7	0
Pujol 3a.	6	1	4	1	0
Montes RF.	4	3	2	3	0
Canalejo P.	3	2	1	0	0
E. Díaz LF.	1	1	0	0	0
J. E. Ruiz CF.	0	0	0	0	0
Panchito 2a.	1	0	0	1	1
F. Pérez RF.	0	0	0	0	0
Totales	43	16	19	27	3

M. LLORET.

	Vb.	C.	H.	O.	E.
Beker LF. P.	5	1	1	4	0
Valdés 3a.	3	0	0	3	2
Mencío 1a. C.	3	2	3	4	0
L. González LF.	3	0	1	0	1
Daniz C. 1a.	3	0	0	5	1
Isicle 2a.	4	0	0	2	0
Díaz SS. 3a.	3	0	0	5	0
R. Campa RF.	4	0	1	3	0
A. Campa P.	2	0	1	0	0
Docal SS.	0	0	0	1	0
Carbonell cf.	0	0	0	1	0
Totales	31	3	8	27	4

SUMARIO
Thome Rums N. Susini. Tribey Alborná.
Tubey Alborná, Susini Montes Stolen Bases.
Montes Canalejo Docal Mencío, Chávez L. González.
Passed Ball. Mencío 2. Chávez.
Dead ball. Beker 2.
Struk Out. Canalejo 5. Beker 3.
Umpires L. Mabad.
Scorer Ravelo.

Ni hits ni carreras

Como era de esperarse ante una crecida concurrencia se efectuó el juego entre las novenas Ninon y Renault ganando nuestros muchachos con bastante facilidad.

Guiche nuestro manager, que hacia varios domingos no ocupaba el box, lo hizo ayer de manera admirable, pues apesar de no haber dejado a los muchachos del Ninon sin conectarle de hit, un solo hombre pudo llegarle a segunda y repartió una docena de ponches. El gran Guiche ha vuelto a su antigua forma, al igual que cuando omilitaba en las filas del "Ariguanabo". Se distinguieron por el Ninon Quique en el ss, y por los nuestros H. Hernández, Guayanes, el Muchacho, R. Hernández, que efectuó la jugada de la tarde al degollar un batazo que de no haberlo hecho hubiera sido un tribey y Gandarilla que se nos ha revelado una gran primera base. Por falta de espacio no podemos reseñar otros incidentes del juego por el scorer se podrá apreciar la labor de los jugadores de ambos teams.

NINON

	V.	C.	H.	O.	A.	E
Aparicio, 1b y 3b.	3	0	0	2	0	2
González, 2b.	3	0	0	2	0	0
Quique, ss.	3	0	0	4	2	0
Cortés, c. 1b.	3	0	0	9	1	1
J. Gonzáleb, p. c.	3	0	0	3	2	0
Hernández, 3b, c. p	3	0	0	4	0	1
Pérez, lf.	2	0	0	0	0	1
Cipriano, cf.	1	0	0	0	0	0
López, rf.	2	0	0	0	0	0
Martínez, rf.	2	0	0	0	0	0
Totales	25	0	0	24	5	5

RENAULT

	V.	C.	H.	O.	A.	E
J. Hernández ss	4	1	2	2	3	0
e Con. rf.	4	0	0	0	0	0
Guayanes, c.	2	1	1	12	2	0
V. Rodríguez, p.	4	0	2	0	2	0
R. Hernández 3b.	3	1	1	3	2	0
Gandarilla, 1b.	4	0	2	7	0	0
C. Vichot, 2b.	4	2	2	1	2	0
Moreno, lf.	3	1	2	1	0	0
Evelio, cf.	3	0	0	2	0	1
Totales	31	6	12	24	11	1

ANOTACIÓN POR ENTRADAS
Ninon . . . . . 000 000 000—0
Renault . . . . . 100 201 02x—6

SUMARIO
Tribey: Guiche, Candarilla.
Tubey: Moreno, J. Hernández.
Stolen bases: De Con, Guayanes 2, R. Hernández 2, Vicot 1.
Struck outs: J. González 2, Guiche 12 Bases on ball J. González 3. Guiche 2, Hernández 1.
Deall ball J. González a Evelio.
Umpires: Betancourt y Vichot.
Scorer: Macuto.
Tiempo 2 horas.

Vencieron los de las 500 lbs.

Esta vez le correspondió caer bajo el ataque del "IRONBEER", a los muchachos de la Sosiedad Deportiva de Buena Vista, los que solamente pudieron resistir cinco innings, lo suficiente para que el dictético hiciera 13 carreras y tirara 15 cañonazos en todas direcciones.

El primer inning lo comenzó por el Buena Vista el célebre pitcher Almeida el que solo duró 1|8 de inning que bastó para anotarle 6 hits, retirándose por temor que continuara el castigo.

El "IRONBEER" jugó muy buena pelota, sobresaliéndose la labor de Parrado y de Castillo en la tercera y short Stop respectivamente.

Al bate se distinguieron todos, como podrá apreciarse por el score, el Buena Vista no logró darle un scum al "IRONBEER", pues estos anotaron en todos los innings. Del Buena Vista se distinguieron en el Fielding Romañach, Almeida y Favio, y al bate Favio y Almeida.

Es muy probable que el "IRONBEER" le de la revancha a la Sociedad Deportivo de Buena Vista según nos dijo Novo.

Véase el Score:

IRONBEER.

	Vb.	C.	H.	O.	A.	E.
A. Castillo ss.	4	2	2	4	2	0
S. Santana 1f.	3	2	2	0	0	0
H. Parrado 3a.	4	1	2	2	4	0
M. Castro P.	2	1	1	0	0	0
P. Ruiz P.	2	1	1	0	0	0
H. Arteaga C.	4	1	1	4	0	0
R. Insúa 2b.	2	2	2	0	1	0
R. Leopoldo cf.	2	1	1	1	0	0
J. Muzaurieta 1b.	3	1	0	3	0	1
M. Lorenzo rf.	3	1	3	1	0	0
	29	13	15	15	7	1

S. D. B. V.

	Vb.	C.	H.	O.	A.	E.
Pérez, 3b.	3	0	1	2	1	0
Carino cf. y 1f.	1	1	1	0	0	1
Romañach ss.	3	1	1	1	2	0
Delgado, 1f.	2	0	0	2	0	0
Cesario 2b. y P.	2	1	0	3	0	1
Almeida, 1 y P.	3	1	2	4	0	0
Diagalup, 2b.	2	0	0	0	1	0
Martínez, rf.	3	0	0	0	0	0
Tavío, C.	3	1	2	4	0	0
	22	5	7	15	5	1

Anotación por entradas:
IRONBEER. 4 2 2 3 1
S. D. B. V.. . . . . 2 2 0 0 1

Sumario:
Home-Runs) Arteaga, Insúa u Tavío.
Trhee Base hits: Cariño.
Two Base hits: Parrado 2, Ruiz, Almeida y Tavío.
Struck Outs: Por Ruíz 2, por Cesario 4, por Margaró 2.
Bases por bolas: Por Ruiz 1, por Cesario 4.
Umpire: Sixto.
Score F. Pérez.

APRUEBA EL SENADO ITALIANO UNA IMPORTANTE LEY REFERENTE AL CAPITAL Y EL TRABAJO

ROMA, marzo 11. (A.P.) Mussolini ha declarado ante el Senado que los capitalistas son en realidad los capitanes de la industria y que el capital y el trabajo no son necesamente entidades antagónicas, sino complemento el uno del otro. Por este medio, obtuvo la aprobación del Senado para la ley presentada por el gobierno fascista estableciendo los magistrados del trabajo, el arbitraje obligatorio para los patronos y obreros y otras reformas sociales. La votación a favor de la ley fué de 139 a 7.

SUSCRIPTA CON EXCESO LA EMISION DE BONOS NORTE AMERICANOS

WASHINGTON, marzo 11. (A.P.). Los funcionarios del Tesoro calculan que la emisión de $500.000.000 en bonos del Gobierno de los Estados Unidos a veinte y treinta años ofrecida hoy al público quedó suscripta en un exceso de $100.000.000.

También ha respondido satisfactoriamente el público a la proposición del Tesoro para la compra directa de bonos del Tercer Empréstito de la Libertad, para retirarlos el 15 de Marzo.

Con un interés del 3 3-4 0-0, dicha emisión de bonos es la que el Gobierno ha ofrecido a más bajo tipo de rendimiento desde que estalló la guerra mundial, a excepción del primer empréstito de la Libertad que estaba completamente exento.

EL ARTE DE EMBELLECER AL SEXO FEMENINO

CHICAGO, marzo 11. (U.P.) El Gobierno francés ha hecho a los Estados Unidos un elogio al enviarnos un famoso cirujano plástico para que estudie los métodos que se siguen en Norte América para hacer bellas a las mujeres.

Pero dicho cirujano, el Dr. León Dufourmenthel, declara que lo más interesante de cuanto ha aprendido hasta ahora es que los hombres de este país ponen tanto empeño como las mujeres por embellecerse

"He notado que el cuarenta por ciento de la clientela de vuestros cirujanos está compuesto por hombres", dijo Dufourmenthel. Tal cosa sería considerada en Francia como algo ofensivo".

"Los franceses quieren que los rostros de las damas sean tersos y bellos pero se conforman con sus propias arrugas".

ESTADO DE LAS CARRERAS DE LOS SEIS DIAS EN BICICLETA

NUEVA ORLEANS, marzo 1. (A.P) El estado de los corredores que toman parte en las carreras de bicicletas de los seis días que se celebran en el Madison Square Garden era el siguiente a la una de la madrugada de hoy, viernes (100 hora de competencia).

Mc Namara-Georgetti	1480	8	118
Bechman-Stovkholm	1480	7	135
Walker-McBeath	1480	7	113
Grim-Winter	1480	5	78
Stockelynch-Gosens	1480	6	145
Coburn-Petri	1480	1	128
Lacquehayan-Wambast	1480	1	86
Spencer-Benezatto	1479	9	134
Egg-Eaton	1479	8	137
Taylor-Hanley	1479	8	79
Madden-Fenn	1479	4	86
Sergent-Faudet	1479	3	139
Keller-Kockler	1479	2	78

LA SEÑORITA WILLS GANO EN SINGLES Y DOUBLES AYER, EN NIZA

NIZA, marzo 11. (U. P.) La Wills se ha anotado hoy dos victorias más en su carrera de triunfos.

Venció a la Ridley, inglesa en los singles de mujeres del torneo de Niza en straights sets, 6-0, 6-2 y en unión de Kingsley derrotó a la pareja inglesa de la Stanley y de Deen en straights love sets.

NIZA, Francia, marzo 11.—(A. P.)—La "championne" americana de tennis, Miss Helen Wills, obtuvo otra fácil victoria tennística al avanzar hacia los finales de singles del torneo femenino de Niza, derrotando a Miss Joan Ridley miembro del team inglés de la Copa Winghtman, por 6-0 y 6-2.

El padre de Suzanne Lenglen está un poco molesto por los comentarios que hace la prensa norte-americana acerca del temperamento de su hija.

Dando rienda suelta a su irritación dijo hoy: "desde hoy, Suzanne no concederá una sola entrevista a los reporters norte-americanos".

SELECCIONES PARA LAS CARRERAS DE HOY EN EL "ORIENTAL PARK"

MORNING TELEGRAPH

1.—Cottager, Herbier, Good Morning.
2.—Crestwood Boy, Knot Grass, Mayo B.
3.—Recommendation, J. A. Scott Jr., Brown Rock.
4.—Lord Darnley, Milord, Lord Vargrave.
5.—Delectable, Mt. Shasta, Lanoil.
6.—Miss Fortune, Solomons Favor, North ales.

LA MEJOR APUESTA:

DELECTABLE

RACING FORM

1.—Cottager The Creole, Good Morning, Searlight III.
2.—Crestwood Boy, Uncle Abe, J. G. Bickel, Knot Grass.
3.—Recommendation, J. A. Scott Jr. Little Smoke, Brown Rock.
4.—Lord Barnley, Avispa, Lord Vargrave, Pilades.
5.—Mt. Shasta, Kimax, Margaret Gaut, Delectable.
6.—Miss Fortune, North ales, Harp of the North, Lagocn.

LA MEJOR APUESTA:

RECOMMENDATION

RUNNING HORSE
Por el Rio Rey

1.—Cottager, Good Morning, Confederacy.
2.—Uncle Abe, Liborio, Crestwood Boy.
3.—Brown Rock, Little Smoke, Recommendation.
4.—Lord Darnley Hughes Graham, Pilades.
5.—Delectable, Mt. Shasta, Kimax.
6.—Miss Fortune, Harp of the North, Lagoon.

LA MEJOR APUESTA:

MISS FORTUNE

TYRUS RAYMOND COBB VA POR SEXTA VEZ CONSECUTIVA A DIRIGIR A LOS TIGRES EN LA PROXIMA TEMPORADA

Hasta ahora el Melocotón de Georgia no había reunido un team campeonable, y se espera que este año tenga su club una gran demostración en la Liga

(Crónica de "JOE" VILA)

NUEVA YORK, marzo 11.—(U. P.)—Esta es la sexta temporada consecutivo en que Tyrus Raymond Cobb actúa como manager de los Tigres del Detroit. Desde que sucedió a Hughey Jennings en ese cargo, Cobb ha reconstruído paciente pero perseverantemente a su team hasta el extremo de que sólo quedan en dicho club cinco de los miembros que lo componían en 1921 cuando Cobb asumió al mando. Poco a poco ha ido eliminando a los demás.

Mientras reconstruía el coglomerado a su cargo según sus ideas propias de lo que debía ser un team, Tyrus ha demostrado preferencia por los talentos jóvenes. Con excepción hecha de Heilmann, Blue y él mismo, los demás miembros de su compañía son unos verdaderos chiquillos. Los outfielders—Manush y Fotherhill—eran desconocidos cuando Cobb se hizo cargo de reformar al Detroit. Y otro tanto sucedía con los infielders: Gehringer, Burke, Tavener, Rigney, Mullen, Warner y Neun.

La segunda base O'Rourke, es el único nuevo Tigre, quitando al staff de pitchers, que poseía experiencia de ligas mayores cuando lo contrató el Detroit. O'Rourke era un buen jugador el año pasado, pero ahora parece que será suplantado por Gehringer, un muchacho a quien Cobb envió al club Toronto para practicarse, hace justamente un año.

Si Gehringer da el resultado que Cobb espera, los Tigres podrán hombrearse con los Atléticos, los Browns y los Senadores, seleccionados por los profetas como encabezadores de la lista de los contendientes del pennant. La disputa entre Rigney y Taverner por el puesto de short stop sigue todavía en tanto que Warner y Mullen competen por el derecho a cubrir la tercera base.

Echemos ahora una ojeada a los pitchers. Whitchill, Holloway, Wells, Collins, Lil Stoner, Barfoot, Art Johns y Owen Carrollo son los comparativamente jóvenes lanzadores que se están entrenando en Augusta para mantener en jaque al enemigo.

Cobb no había desarrollado hasta ahora un team campeonable, pero ha conseguido la clase de material que pueden constituir en día no lejano un posible triunfador en la contienda por el pennant de su Liga y sus admiradores esperan que este año sea el de este buen suceso.

En el campo de training de los Senadores se oyeron el otro día gritos de angustia, después del vapuleo recibido por los campeones de la Liga Americana a manos de los Braves del Boston. Buckey Harris y sus buenos bateadores fueron burlados por varios pitchers de los Braves. Una vez más la Liga nacional se anotó un triunfo cuando los Braves dejaron fríos a los Yankees con un score de 6 por 1, el martes.

Babe Ruth, que se ha estado entrenando desde la Pascua, tuvo su primer chance de mostrar a St. Petersburgh sus actuales condiciones, pero aunque nos entristezca el tener que decirlo, lo poncharon dos veces y no pudo hacer ni un single.

Ahora probablemente comenzarán a darse cuenta los teams Washington y New York de la Liga Americana, por qué son tan efectivos los pitchers del Boston, aunque su campo de entrenamiento sólo tiene tres semanas de abierto. De acuerdo con el nuevo reglamento que permite el uso de la resina, dichos pitcher se la están poniendo en los dedos.

Y como la Liga Americana ha rehusado adoptar dicho precepto, los pitchers del New York y del Washington tiene que luchar con desventaja cuando juegan contra clubs de la Nacional en juegos de exhibición.

Los fanáticos de Boston están entusiasmados por la derrota que causaron sus jugadores a los Senadores y están convencidos de Bancroft, también tiene un team capaz de habérselas con los Piratas, Gigantes, Rojos y Cardenales.

Bancroft ha hecho maravillas con los Nacionales del Boston. Todos los movimientos que hizo están justificados con los resultados, los cambios han sido muy convenientes y ahora el puesto está desempeñado por el bombre.

Las adquisiciones que hizo Bancroft de Gatreau al recibir éste el release de Mack, Bancroft hizo del out cast una magnífica segunda. Bancroft está aún considerado como un magnífico shot stop y puede desempeñar esa posición maravillosamente.

En la tercera irá Riconda que ha estado con los Atléticos y ha desempeñado maravillosamente la base.

Las adquisiciones de Taylor, catcher, del centerfield Browns y de Johsnton que lo mismo sirve para un tregado que para un barrido.

Las noticias que llegan del campo de los Red Sox que están ahora en Nueva Orleans son bastantes descorazonadoras y hay que recordar que Lee Fohl está empezando de nuevo la formación de un team.

Empeñado se encuentra en esa tarea desde 1924 y su grito de batalla es "Dadme sangre nueva".

SPORTFOLIO

¿Continúa ganando Babe Ruth cien pesos por cada home run que da en la temporada?

¿Cuántos juegos ganó y perdió el pitcher Byron Harriss, del Filadelfia, contra los Senadores del Washington en la pasada temporada?

¿Quién es el player de las Ligas Mayores que percibe mayor sueldo?

¿Qué gana Walter Johnson por temporada?

¿Qué sueldo gana un umpire de las Ligas Mayores? ¿Y uno de liga clase AA?

¿Cuántos jugadores de base ball han estado veinte años seguidos en las Ligas Mayores?

¿Quién es el actual champion heavyweight de Inglaterra?

¿Cuál es el record inter-colegial para el salto de garrocha bajo techo?

¿Cuál

COMPAÑIA TRANSOCEANICA DE NAVEGACION
BARCELONA

Vapor "CADIZ" para Canarias, Valencia y Barcelona el día 18 de Marzo
Vapor "BARCELONA" para Canarias el día 12 de Abril
Vapor "INFANTA ISABEL" para Vigo, Coruña, Santander, Cádiz y Barcelona, el 16 de Abril.
Precio en tercera clase para Vigo, Coruña y Santander, $75.00.
Para más informes dirigirse a:
J. BALCELLS Y CIA., S. en C.
San Ignacio, 33, Apartado 726.
Teléfonos A-2766. A-8076
2028 Alt 19 f

A INGLATERRA DIRECTO EN 14 DIAS "OZEAN LINE"

M/S RIO PANUCO
Saldrá de la Habana para Plymouth y Hamburgo el día 21 de Marzo.

M/S RIO BRAVO
Saldrá de la Habana para Veracruz Tampico y Galveston, el día 27 de Marzo.

LYKES BROTHERS, Inc.
AGENTES GENERALES EN CUBA
Lonja 404-408. Tel. M-6955.
HABANA

"COMPAÑIA DEL PACIFICO"
"MALA REAL INGLESA"
— El hermoso trasatlántico
"OROPESA"
de 23,000 toneladas de desplazamiento.
Saldrá fijamente el día 12 Marzo admitiendo pasajeros para:
CORUÑA, SANTANDER, LA PALLICE, ROCHELLE y LIVERPOOL.
COMODIDAD, CONFORT, RAPIDEZ Y SEGURIDAD
PROXIMAS SALIDAS
Para ESPAÑA, FRANCIA e INGLATERRA
Vapor OROPESA, el 12 de Marzo.
Vapor OROYA, el 24 de Marzo.
Vapor ORIANA, el 7 de Abril.
Vapor ORCOMA, el 18 de Abril.
Vapor ORCOMA, el 18 de Abril.
Vapor ORITA, el 16 de Mayo.
Vapor OROPESA, el 9 de Junio.
Vapor OROYA, el 23 de Junio.
Para COLON, puertos de PERU y de CHILE y por el ferrocarril Trasandino a Buenos Aires.
Vapor ORIANA, el 21 de Febrero.
Vapor EBRO, el 1o. de Marzo.
Vapor ORCOMA, el 7 de Marzo.
Vapor ORTEGA, el 21 de Marzo.
Vapor ESSEQUIBO, el 29 de Marzo.
Para NUEVA YORK
Salidas mensuales por los lujosos trasatlánticos EBRO y ESSEQUIBO. Servicio regular para carga y pasaje, con trasbordo en Colón, a puertos de Colombia, Ecuador, Costa Rica y Nicaragua, Honduras, Salvador y Guatemala.
DUSSAQ Co., Ltd.
Oficios, 30. Teléfonos A-6540 A-7218
2662 mz. 31

COMPAGNIE GENERALE TRANSATLANTIQUE
VAPORES CORREOS FRANCESES
BAJO CONTRATO POSTAL CON EL GOBIERNO FRANCES

TODOS LOS VAPORES DE ESTA COMPAÑIA ATRACAN A LOS MUELLES DE SAN FRANCISCO O MACHINA, PARA EFECTUAR EL EMBARQUE Y DESEMBARQUE DE LOS PASAJEROS, EQUIPAJES Y MERCANCIAS

PROXIMAS SALIDAS

PARA VERACRUZ
Vapor correo francés LAFAYETTE, saldrá el 4 de Marzo.
" " " ESPAGNE, saldrá el 3 de Abril.
" " " LAFAYETTE, saldrá el 3 de Mayo.
" " " CUBA saldrá el 18 de Mayo.
" " " ESPAGNE saldrá el 3 de Junio.

PARA CORUÑA, SANTANDER Y SAINT NAZAIRE
Vapor correo francés LAFAYETTE, saldrá el 18 de Marzo a las doce del día.
NOTA: El equipaje de bodega y camarote, se recibirá en el muelle de San Francisco o Machina (en donde estará atracado el vapor) solamente el día 17 de Marzo de 8 a 10 de la mañana. El equipaje de mano y bultos pequeños, los podrán llevar los señores pasajeros al momento del embarque el día 18 de Marzo de 8 a10 de la mañana.

PARA VIGO CORUÑA SANTANDER SAINT NAZAIRE
Vapor correo francés CUBA saldrá el 30 de Marzo.
" " " CUBA saldrá el 30 de Mayo.
" " " LAFAYETTE, saldrá el 30 de Junio 1926.

PARA CORUÑA, GIJON, SANTANDER Y SAINT NAZAIRE
Vapor correo francés ESPAGNE, saldrá el 15 de Abril 1926.
" " " LAFAYETTE, saldrá el 15 de Mayo 1926.
" " " ESPAGNE, saldrá el 15 de Junio 1926.
" " " CUBA saldrá el 15 de Julio 1926.

LINEA DE CANARIAS
PARA SANTA CRUZ DE LA PALMA, SANTA CRUZ DE TENERIFE, LAS PALMAS DE GRAN CANARIA Y EL HAVRE.
Vapor correo francés DE LA SALLE, saldrá el 4 de Julio.
" " " NIAGARA saldrá el 16 de Agosto.

SESIONES DE CINEMATOGRAFO DIARIAS EN LOS VAPORES DE ESTA COMPAÑIA SEGUN CONTRATO CON LA CASA "PATHE"
Buena comida a la española.—Camareros y cocineros españoles
LINEA DE NEW YORK AL HAVRE ,PLYMOUTH Y BURDEOS
En esta oficina se expiden pasajes, por esta línea, por los lujosos y rápidos trasatlánticos franceses PARIS, FRANCE, SUFFREN, DE GRASSE, ROCHAMBEAU, etc. etc.
Para más informes, dirigirse a:
ERNEST GAYE
O'REILLY núm. 9. APARTADO 1090. TELEFONO A-1476. HABANA
E 580 Marz 31.

"Empresa Naviera de Cuba," S. A.
6, SAN PEDRO 6.—Dirección Telegráfica: EMPRENAVE. Apartado 1641.
TELEFONOS: A-8315.—Información General. A-4730.—Depto. de Tráfico y Fletes. A-6236.—Contaduría y Pasajes. A-3966.—Depto. Compras y Almacén. M-5293.—Primer Espigón de Paula. A-5654.—Segundo Espigón de Paula.
Y
COMPAÑIA NAVIERA DE CUBA, S. A.
OFICIOS, 88.
ITINERARIOS COMBINADOS
RELACION DE LOS VAPORES QUE ESTAN A LA CARGA EN ESTE PUERTO
COSTA NORTE
Vapor TROPICAL
Saldrá de este puerto el viernes 12 del actual, para MANATI, (Victoria de las Tunas), PUERTO PADRE y CHAPARRA.
Vapor ORIENTE
Saldrá de este puerto el viernes 12 del actual, para NUEVITAS, GIBARA (Holguín, Velasco y Bocas), VITA, SAGUA DE TANAMO (Cayo Mambí) y BARACOA.
Vapor GIBARA
Saldrá de este puerto el sábado 13 del actual para PUERTO TARAFA, (Destinos Combinados), GIBARA, (Holguín, Velasco y Bocas), VITA, BANES NIPE (Mayarí, Antilla Preston), SAGUA DE TANAMO (Cayo Mambí), BARACOA, GUANTANAMO (sólo al retorno) y SANTIAGO DE CUBA.
Este buque recibirá carga a flete corrido en combinación con los F. C. del Norte de Cuba (vía Puerto Tarafa) para las estaciones siguientes: MORON, EDEN, DELIA, GEORGINA, VIOLETA, VELASCO, LAGUNA LARGA, IBARRA, CUNAGUA, CAONAO, WOODIN, DONATO, JIQUI, JARONU, RANCHUELO, LAURITA, LOMBILLO, SOLA, SENADO, NUÑEZ, LUGAREÑO, CIEGO DE AVILA, SANTO TOMAS, SAN MIGUEL, LA REONDA, CEPALLOS, PINA, CAROLINA, SILVERA, JUCARO, FLORIDA, LAS ALEGRIAS, CESPEDES, LA QUINTA, PATRIA, FALLA, JAGUEYAL, CHAMBAS, SAN RAFAEL, TABOR NUMERO UNO y AGRAMONTE.
COSTA SUR
Salidas de este puerto, todos los viernes, para los de CIENFUEGOS, CASILDA, TUNAS DE ZAZA, SANTA CRUZ DEL SUR, MANOPLA, GUAYABAL, MANZANILLO, NIQUERO, CAMPECHUELA, MEDIA LUNA, ENSENADA DE MORA y SANTIAGO DE CUBA.
Vapor LAS VILLAS
Saldrá de este puerto el viernes 12 del actual, para los puertos arriba mencionados.
LINEA DE VUELTA ABAJO
Vapor LA FE
Saldrá de este puerto los días 5, 15 y 25 de cada mes a las ocho de la noche, para los de BAHIA HONDA, RIO BLANCO, BERRACOS, PUERTO ESPERANZA, MALAS AGUAS, SANTA LUCIA (Minas de Matahambre), RIO DEL MEDIO, DIMAS, ARROYOS DE MANTUA y LA FE.
LINEA DE CAIBARIEN
Vapor CAYO CRISTO
Saldrá todos los sábados de este puerto, directo para CAIBARIEN, recibiendo carga a flete corrido para PUNTA ALEGRE y PUNTA SAN JUAN, desde el miércoles hasta las 9 a. m. del día de salida.
LINEA DE CUBA, SANTO DOMINGO Y PUERTO RICO
SERVICIO DE PASAJEROS Y CARGA
Provistos de telegrafía inalámbrica
Vapor HABANA
Saldrá de este puerto el sábado 13 de Marzo, a las 10 a. m., directo para GUANTANAMO, (Boquerón), SANTIAGO DE CUBA, PUERTO PLATA (R. D.), SAN JUAN, AGUADILLA, MAYAGUEZ, y PONCE (P. R.), SAN PEDRO DE MACORIS, SANTO DOMINGO (R. D.), KINGSTON, (Ja.) SANTIAGO DE CUBA a HABANA.
De Santiago de Cuba saldrá el sábado 20, a las 8 a. m.
Vapor GUANTANAMO
Saldrá de este puerto el sábado 27 del actual a las 10 a. m. directo para GUANTANAMO (Boquerón), SANTIAGO DE CUBA, SANTO DOMINGO, SAN PEDRO DE MACORIS, (R. D.), PONCE, MAYAGUEZ, AGUADILLA y SAN JUAN (P. R.), PUERTO PLATA (R. D.), KINGSTON (Ja.) SANTIAGO DE CUBA a HABANA.
De Santiago de Cuba saldrá el sábado 3 de abril a las 8 a. m.
IMPORTANTE
Suplicamos a los embarcadores que efectúen embarques de drogas y materias inflamables, escriban claramente con tinta roja en el conocimiento de embarque y en los bultos la palabra PELIGRO. De no hacerlo así serán responsables de los daños y perjuicios que pudieran ocasionar a la demás carga y al buque.
AVISO
Los vapores que efectúan su salida los sábados, recibirán carga solamente hasta las 4 p. m. del anterior al de la salida y los que la hagan los viernes, la recibirán hasta las 11 a. m. del día de la salida.
E 538 31 mz

NORTH GERMAN LLOYD
(Fundado en 1857)
El lujoso vapor alemán
"COLUMBUS"
de 48.000 toneladas de desplazamiento, el mayor buque entrado en este puerto, saldrá de la Habana el
18 DE MARZO, vía NEW YORK
a PUERTOS EUROPEOS,
llegando a Plymouth y Cherbourg, el 1o. de Abril de 1926.
Para más informes dirigirse a:
A. C. FABRICIUS CO. Inc.
P. O. Box, 1896. Oficios 18, Dep. 605-608. Telf. M-8082.
2667 Alt.

LINEA HOLANDESA AMERICANA
LA PREFERIDA DEL INMIGRANTE
El vapor correo holandés
"EDAM"
Saldrá FIJAMENTE el 31 de Marzo.
PARA VIGO, CORUÑA Y ROTTERDAM
Próximas salidas:
Para Vigo, Coruña y Rotterdam
Vapor EDAM, 31 de Marzo de1926.
Vapor LEERDAM, 21 de Abril de 1926
Veracruz y Tampico
Vapor LEERDAM, 19 de Marzo de 1926
Vapor SPAARNDAM, 11 de Abril.
Admiten pasajeros de primera clase y de Tercera Ordinaria reuniendo todos ellos comodidades especiales para los pasajeros de Tercera Clase.
Amplias cubiertas con toldos, camarotes numerados, para dos, cuatro y seis personas. Comedor con asientos individuales.
EXCELENTE COMIDA A LA ESPAÑOLA
Para más informes, dirigirse a:
R. DUSSAQ, S. en C.
Oficios 24. Teléfonos M-5640 y A-5639. Apartado 1617
1526.— 3 My.

DIRECTORIO PROFESIONAL

ABOGADOS Y NOTARIOS

FELIPE RIVERO Y ALONSO
Abogado y Notario
Aguiar, 73
Dptos. 710-11-12. Tel. M-1472.
E 552 Marz 31.

Saúl Sáenz de Calahorra
Y
OSCAR QUINTANA
ABOGADOS
Se hacen cargo de toda clase de asuntos judiciales, tanto civiles como criminales y del cobro de cuentas atrasadas. Bufete, Edificio Larrea. Dptos. 302 y 304. Empedrado y Aguiar. Teléfonos A-5024, M-5247.
E. 642.—31 Mzo.

ALBERTO BLANCO y GASPAR BETANCOURT
ABOGADOS
Bufete y Notaría
Manzana de Gómez, 522-24. Teléfono M-5153
E 601 Marz 31.

MARCAS Y PATENTES
DR. CARLOS CARATE BRU
ABOGADO
Cuba 19. Teléfono A-2434.
321.—28 Feb.

Lcdo. Ramón Fernández Llano
ABOGADO Y NOTARIO
Habana, 57, teléfono A-9313.
E 650. Marz 31.

Dr. Elio Roselló Montaño
ABOGADO Y NOTARIO
Herencias, Divorcios, Asuntos hipotecarios, rapidez en el despacho de las escrituras con su legalización. Oficina: Empedrado 33. Teléfono A-8503. Particular: Neptuno, 50, altos.
E 655 Marz 31.

Pelayo García y Santiago
NOTARIO PUBLICO
García, Ferrara y Diviñó
Abogados. Aguiar, 71, 6o. piso. Teléfono A-2194. De 9 a 12 a. m. y se 2 a 5 p. m.
E 617. Marz 31.

MANUEL JIMENEZ LANIER
FERNANDO ORTIZ
OSCAR BARCELO
ABOGADOS
JUAN RODRIGUEZ RAMIREZ
ABOGADO Y NOTARIO
San Ignacio, 40, altos, entre Obispo y Obrapía, Teléfono A-2701.
E 609. Marz 31.

DOCTORES EN MEDICINA Y CIRUGIA

Dr. MANUEL LOPEZ PRADES
MEDICO CIRUJANO
De las Facultades de Madrid y la Habana. Con 35 años de práctica profesional. Enfermedades de la sangre, pecho, señoras y niños, partos. Tratamiento especial curativo de las afecciones genitales de la mujer. Consultas diarias de 1 a 3, Gratis los martes y viernes. Lealtad 93. Teléfono A-0226. Habana. E. 711.—5 Ab.

INSTITUTO DEL DR. PITA
San Lázaro, 45
Contando con instalación de Baños, Rayos X, y Electricidad Médica, etc. Cura de Rejuvenecimiento, Obesidad, Artritismo, Reumatismo. Enfermedades nerviosas y crónicas. Horas de 2 a 4 p. m.
E 598 Marz 31.

ANALISIS DE ORINA
Completo, dos pesos. Prado 62, esquina a Colón. Laboratorio Clínico Químico del doctor Ricardo Albaladejo. Teléfono A-3344.
E 596 Marz 31.

DR. F. R. TIANT
Enfermedades de la piel y secretas exclusivamente. Ayudante de la Cátedra de enfermedades de la piel y secretas. Especialista de la Quinta La Covadonga. Consultas lunes, miércoles y viernes de 3 a 5. Horas especiales precio aviso. Consulado 90, altos. Tel. M-3657. 473 8 my.

PROFESIONALES

DR. RICARDO ALBALADEJO
Especialidad en vías urinarias. Tratamiento especial para la blenorragia impotencia y reumatismo. Electricidad Médica y Rayos X. Prado, 62, esquina a Colón. Consultas de 1 a 5, Teléfono A-3344.
E 597 Marz 31.

"POLICLINICA HABANA"
Suárez, 32. Teléfono M-6233.
DIRECTOR FACULTATIVO
DR. FORTUNATO C. OSSORIO
De Medicina y Cirugía en general. Especialista para cada enfermedad. Consultas de 1 a 5 de la tarde y de 7 a 9 de la noche. Consultas especiales, dos pesos. Reconocimientos $3.00. Enfermedades de señoras y niños. Garganta, nariz y oídos, (OJOS). Enfermedades nerviosos, estómago, corazón y pulmones, vías urinarias, enfermedades de la piel, blenorragia y sífilis, inyecciones intravenosas para el asma, reumatismo y tuberculosis, obesidad, partos, hemorroides, diabetes y enfermedades mentales, etc. Análisis en general. Rayos X, masajes y corrientes eléctricas. Los tratamientos y sus pagos a plazos. Teléfono 1-6288.
E 641. Marz 31.

DOCTORA AMADOR
Especialista en las enfermedades del estómago. Trata las dispepsias, colitis y enteritis por un procedimiento especial y rápido. Consultas de 1 a 4. Reina 90. Para pobres, lunes, miércoles y viernes, de 1 a 3. 372 28 f

Dr. Abelardo Labrador
Ha trasladado sus consultas gratis, de Monte 40 a Monte 74, entre Indio y San Nicolás. Especialidad en enfermedades de señoras, partos, venéreo y sífilis, pulmones, corazón y riñones, en todos sus períodos inyecciones intravenosas. Neosalvarsán, etc. Consultas pagas de 3 a 5 p. m. y gratis de 8 a 11 y media a. m. en Monte número 74, altos, entre Indio y San Nicolás. Para avisos: Teléfono U-2556. 50855 10 mz

Dra. MARIA GOVIN DE PEREZ
Dra. MARIA PEREZ GOVIN
MEDICAS CIRUJANAS
De la Facultad de la Habana, Escuela Práctica y Hospital Broca de París. Señoras, niños, partos, cirugía, electroterapia, diatermia, masaje y gimnasia. Gervasio 60. Telf. A-6861.
E 614. Marz 31.

DR. S. PICAZA
ESPECIALISTA DE LOS HOSPITALES DE PARIS Y NEW YORK
Tratamiento por los métodos más modernos de las enfermedades del estómago, intestino e hígado. Examen a los Rayos X, y análisis de las secreciones gastro-intestinales. Horas: de 2 a 4. San Lázaro 246. Teléfono F-4918. 502 16 mz.

DR. EMILIO J. ROMERO
MEDICO CIRUJANO
Catedrático de la Universidad Nacional. Médico de visita de la Quinta Covadonga, Sub-Director del Sanatorio La Milagrosa, San Rafael 113, altos, teléfono M-4417. Enfermedades de señoras y niños. Cirugía general. Consultas de 1 a 3 p. m.
E 555 Marz 31.

Dr. E. PERDOMO
Vías urinarias, estrechez de la orina, venéreo, hidrocele, sífilis, su tratamiento por inyecciones sin dolor. Jesús María 33, de 1 a 4. Teléfono A-1766. E 692.—30d-3

DR. SALVADOR LAUDERMAN
Médico de la Asociación Canaria. Medicina en General, especialmente enfermedades del sistema nervioso, sífilis, venéreo y tuberculosis pulmonar. Consultas diarias de 1 a 2 p. m. en Santa Catalina 12, entre Delicias y Buenaventura, Víbora. Tel. I-1040. También recibe avisos en Jesús del Monte 562 esquina a Vista Alegre. Tel. I-1703. E 626 31 mz.

DR. F. DIAZ ROCES
Ayudante de Cátedra de la Escuela de Medicina. Enfermedades de señoras y niños. Tratamientos modernos para las afecciones venéreas, sífilis, reumatismo, anemia, adelgazamiento y afecciones pulmonares. Inyecciones intravenosas. San Nicolás 76-A, entre Neptuno y San Miguel, Teléfonos M-1632 y U-2940. Consultas diarias de 1 a 5. Gratis a los pobres.
449.—5 Mz.

HEMORROIDES
Curadas sin operación, radical procedimiento, pronto alivio y curación, pudiendo el enfermo seguir sus ocupaciones diarias y sin dolor. Consultas de 1 a 5 p. m. Suárez 32, Policlínica P.
335 28 f

Dr. A. G. CASARIEGO
Catedrático, por oposición, de la Facultad de Medicina, de los hospitales de París, New York, Calixto García y Clínica "Covadonga". Especialista en enfermedades de las vías urinarias. Consultas, de 2 a 6 p. m. Zenea (Neptuno) 125, bajos. E 693.—30d-3

DR. JOSE G. RIVERO
Especialista enfermedades de los pulmones, corazón y estómago. Tratamiento especial de la tuberculosis por inyecciones especiales. Enfermedades de la sangre. Reconocimiento $5. Para pobres: martes, jueves y sábados, gratis. Consultas de 3 a 5 todos los días en San Rafael 114, entre Escobar y Gervasio. Teléfono M-3004.
E 690 31 mz.

POLICLINICA ZEQUEIRA
Curación radical de la tuberculosis en todos los períodos con inyecciones especiales usadas solo en esta Policlínica. Tratamiento moderno y eficaz para las enfermedades del estómago, piel, sangre, anemia y desnutrición. Curación rápida de asma y reumatismo por la vía intravenosa. Consultas $5.00; de 8 a 11 a. m. de 1 a 3 y de 3 a 5 p. m. todos los días. Martes, jueves, y sábados, gratis para los pobres. Policlínica Zequeira. San Rafael 114 entre Escobar y Gervasio. M-3004. E 691 31 mz.

Dr. IGNACIO CALVO
GERVASIO 126. De 4 a 6. Telf. M-3424
Tratamiento de las HEMORROIDES, sin operación. Enfermedades del recto y del cólon. Rectocopia y Signoidoscopia). 507.—18 Mz.

Dr. C. E. FINLAY F. A. C. S.
Profesor de Oftalmología
Especialista en Enfermedades de los Ojos y de los Oídos.
Calle 17 No. 42, altos, Esq. K. VEDADO
Teléfono F-1178
Consultas de 11 a 12 y de 2 a 4 y por convenio previo
E 697 31 mz

DR. J. LYON
De la Facultad de París. Especialidad en la curación radical de las hemorroides, sin operación. Consultas de 1 a 3 p. m. diarias, Correa esquina a San Indalecio. Jesús del Monte.
E 610. Marz 31.

DR. A. V. DAUSSA
Medicina en general. Especialmente enfermedades del pecho. Curación de la tuberculosis en su comienzo. Asma De 1 a 3 p. m. $10, consultas siguientes $5. Salud 59. M-7630. Pobres verdaderos 12 1-2 a 1 martes y sábados.
468 3 d fb 9

Dr. JUAN DE LA PUENTE
Médico de visita del Centro Asturiano. Niños, estómago e intestinos. Consulta diaria de 3 a 5. (Excepto Sábados). Industria 130, altos. Teléfono A-9685. Teléfono particular 1-1197.
6214.—1 Mzo.

PROFESIONALES

DR. FELIX PAGES
CIRUJANO DE LA QUINTA DE DEPENDIENTES
Consultas, lunes, miércoles y viernes, de 2 a 4 en su domicilio, D, entre 21 y 23, teléfono F-4483.
E 611. Marz 31.

Dr. Manuel González Alvarez
CIRUJANO DE LA ASOCIACION DE DEPENDIENTES
Consultas de 2 a 4. martes, jueves y sbados. Apodaca, 3, altos, entre Cárdenas y Cienfuegos, teléfono A-9103. Domicilio, Calle I número 19, entre 9 y 11, Vedado, teléfono F-2441.
E 606 Marz 31.

Dr. VENERO
Vías urinarias y venéreo. Curación rápida de las complicaciones secretas. Electricidad médica. De 10 a 12 m. y de 4 a 9 p. m. San Miguel 55. Teléfono A-9280.
E 709.—Ab. 4.

INSTITUTO CLINICO
MERCED Núm. 48
Teléfono A-0861. Tratamientos por especialistas en cada enfermedad. Medicina y Cirugía de urgencia y total. Consultas de 1 a 5 de la tarde y de 7 a 9 de la noche.
LOS POBRES, GRATIS
Enfermedades del estómago, intestinos, hígado, páncreas, corazón, riñón y pulmones, enfermedades de señoras y niños, de la piel sangre y vías urinarias y partos, obesidad y enflaquecimiento, afecciones nerviosas y mentales, enfermedades de los ojos, garganta, nariz y oídos. Consultas extras $5.00. Reconocimientos $2.00. Tratamiento moderno de la sífilis, blenorragia, tuberculosis, asma, diabetes por las nuevas inyecciones, reumatismo, parálisis, neurastenia, cáncer, úlceras y almorranas, inyecciones intramusculares y las venas (Neosalvarsán). Rayos X, ultravioletas, masajes, corrientes eléctricas, (medicinales alta frecuencia), análisis de orina, (completo $2), (conteo y reacción de Wasermann), esputos, heces fecales y líquido céfalo-raquídeo. Curaciones pagos semanales (a plazos).
E 695. Marz 31

DR. GABRIEL M. LANDA
Facultad de París, Nariz, Garganta y Oídos. Visita a domicilio. Consultas de 3 a 5. Campanario 67, esquina a Concordia. Teléfono A-4529. Domicilio 4, número 205. Teléfono F-2233.
E. 553.—31 Marz.

DR. PEDRO A. BOSCH
Medicina y Cirugía. Con preferencia partos, enfermedades de niños, del pecho y sangre. Consultas de 3 a 4. Aguiar 11, teléfono A-6428.
E 644. Marz 31.

POLICLINICA INTERNACIONAL
Lealtad 143, entre Salud y Dragones. Consultas y reconocimientos de 10 a. m. a 8 p. m., $1. Aplicación de una ámpula intravenosa o cualquier otra inyección: 50 centavos a domicilio, $2.00. Inyección de un número de Neosalvarsán, 50 cts. Análisis en general, $2.00; Análisis para sífilis o venéreo, $4.00; Rayos X de hueso, $7.00; Rayos X, de otros órganos $10.00; Inyecciones intravenosas o venéreo, asma, reumatismo, anemia tuberculosis, paludismo; fiebres en general, eczemas, enfermedades de señoras, etc. Se regala sus medicinas, patentes o una caja de inyecciones al cliente que lo pida. Cirugía en general. Reserve su hora por el teléfono A-0344.
E 639 31 mz

Dr. Jacinto Menéndez Medina
MEDICO CIRUJANO
Consultas de 1 a 3 p. m. Teléfono A-7418. Industria 5'
E 554 Marz 31.

DEBILIDAD SEXUAL
ESTOMAGO E INTESTINOS
Dr. MIGUEL VIETA
HOMEOPATA
Sistema Especial. Carlos III, 209, al-
E 620. Marz 31.

Dr. EUGENIO ACEVEDO
Médico del Hospital Mercedes. Medicina en general. Partos. Enfermedades de señoras, piel y sífilis. Consultas de 3 a 6 p. m. teléfono M-2590. San Lázaro 217, bajos. Domicilio Finlay 55, teléfono M-3780.
534 20 mz

CORPORACION CLINICA
Teniente Rey, 78
Teléfonos A-7913 y M-2364
Procedimiento especial en la curación de las ALMORRANAS. Sin dolor ni OPERACION. Pudiendo el enfermo continuar sus trabajos diarios. Tratamiento de la DEBILIDAD SEXUAL e IMPOTENCIA. Nerviosismo, etc. Vías urinarias, corazón y mentales. Estómago, pulmones y del riñón (hígado). Afecciones generales. Médicos especiales para los tratamientos, diagnósticos y curaciones. Cirugía y Medicina en general. (PARTOS), etc. Consultas de 1 a 5 p. m. y de 7 a 9 de la noche.
LOS POBRES. CONSULTAS $1
Neosolvarsán y para diabéticos, eczemas, úlceras y demás enfermedades, Tatuajes, manchas, arrugas, verrugas etc. son quitadas rápidamente. Reserva garantía y seriedad profesional completo. E 656 31 mz.

Dr. NICANOR M. BANDUJO
MEDICO CIRUJANO
Especialmente enfermedades de señoras. Consultas de 2 a 5 en Avenida de Simón Bolívar. Reina 88, altos. Teléfono A-0113. 501.—14 Mzo.

ENFERMEDADES SECRETAS
Antiguas, mal curadas y prostatitis, impotencia, esterilidad. Curaciones garantidas en pocos días, sistema nuevo alemán. Dr. Jorge Winkelmann, especialista alemán, 25 años de experiencia. Obispo 97 a todas horas del día. 428.—30 Ab.

DR. J. B. RUIZ
De los hospitales de Filadelfia, New York y Calixto García. Especialidad vías urinarias, sífilis y enfermedades venéreas. Examen visual de la uretra, vejiga y cateterismo de los uréteres. NEPTUNO 84, DE 1 A 3.
E 684 Marz 21.

DR. LAGE
Estómago, Debilidad sexual. Diabetes. Afecciones de señoras, sifilíticas y venéreas. De 1 a 4 y a horas convencionales. Patria 6, altos, Cerro. Teléfono A-3751.
E 619. Marz 31.

Dr. Enrique Fernández Soto
Oídos, Nariz y Garganta. Consultas, lunes, martes y jueves de 2 a 4. Calle O, entre Infanta y 27. No hace visitas. Teléfono U-2465.
E 613. Marz 31.

DR. GUILLERMO LOPEZ ROVIROSA
enfermedades de las glándulas internas y de la nutrición. Trastornos nerviosos, (neurastenia, histerismo, depresión, mal genio, tristeza, insomnios, (palpitaciones) y mentales. Debilidad sexual, pérdidas, impotencia. Trastornos y padecimientos de la menstruación y del embarazo, Gordura molesta, obesidad, niños anormales en su desarrollo intelectual y físico raquíticos incompletos, Convulsiones, Bocios, Enfermedades de la piel, Reumatismo, Diabetes, Asma, Nefritis, Dispepsia, Colitis, Entercolitis. Tratamiento de la caída del cabello y de la calvicie por los Rayos Ultravioleta. San Lázaro 463, bajos, entre Infanta y N, de 5 a 7 p. m. 5 pesos. Los domingos, de 4 a 6. Teléfono U-3221. Las consultas por correspondencia del interior, se acompañarán de giro postal.
500.—16 Mzo.

PROFESIONALES

Dr. J. A. Hernández Ibáñez
ESPECIALISTA DE VIAS URINARIAS DE LA ASOCIACION DE DEPENDIENTES
Aplicaciones de Neosalvarsán. Vías Urinarias. Enfermedades venéreas. Cistoscopia y Cateterismo de los uréteres. Domicilio: Monte 374. Teléfono A-5545. Consultas de 3 a 6. Zenea (Neptuno) No. 78, primer piso. Teléfono A-5469.
E 651. Marz 31.

DR. CANDIDO TOLEDO OSES
GARGANTA, NARIZ Y OIDOS
Especialista de la Quinta de Dependientes. Consultas de 4 a 6 p. m., lunes, miercoles y viernes. Lealtad, 12, teléfonos: F-O-1944, M-4872.
E 607 Marz 31.

DR. EMILIO B. MORAN
ELECTRICIDAD MEDICA, PIEL, VENEREO, SIFILIS
Curación de la uretritis por los rayos infra-rojos. Tratamiento nuevo y eficaz de la impotencia. Consultas de 1 a 4, Campanario 38. No va a domicilio.
E. 603.—31 Marz.

Dres. Alfredo G. Domínguez Roldán y
Manuel Viamonte Cuervo
Rayos X, Radium, Radioterapia profunda, Electricidad médica. Horas: de 1 a 4 p. m. Teléfono A-5049. Paseo de Martí, número 33. Habana.
531.—15 Mzo.

DR. ABRAHAM PEREZ MIRO
MEDICO CIRUJANO
Animas 113, entre Campanario y Perseverancia. Consultas de 3 a 5. Tel. A-9206.
E 616. Marz. 31.

DR. CABRERA
RADIOLOGIA EXCLUSIVAMENTE
Rayos X, Radium, Radioterapia profunda. Corrientes, Radiografías a domicilio. Antigua gabinete "Alamilla" San Miguel 116. De 2 a 6.
443-4 mz.

Dr. Valentín García Hernández
Médico Cirujano
LUZ 15, M-1644, HABANA
Consultas de 1 a 3. Domicilio: Santa Irene y Serrano, Jesús del Monte. I-1840. Medicina interna.
E 635. Marz 31.

DR. EUGENIO ALBO CABRERA
Medicina interna. Especialidad en afecciones del pecho, agudas y crónicas. Casos incipientes y avanzados de tuberculosis pulmonar. Ha trasladado su domicilio y consultas a Escobar, 47, bajos. Teléfono M-1690.
E 618. Marz 31.

Dr. ADOLFO REYES
Estómago e intestinos exclusivamente. Consulta y tratamientos en su gabinete de Lamparilla 74, bajos, solamente de 8 y media a 11 y media a. m. Curación de la úlcera estomacal y duodenal a horas convencionales.
E. 698.—31 Mz.

DR. CELIO R. LENDIAN
Consultas todos los días hábiles de 2 a 4 p. m. Medicina interna especialmente del corazón y de los pulmones. Partos y enfermedades de niños. Consulado 20. Teléfono M-2671.
E 645. Marz 31.

CORPORACION CLINICA
Teniente Rey, 78
Teléfonos A-7913 y M-2364
Médicos especialistas para los tratamientos, diagnósticos y curaciones. Enfermedades de señoras y niños. (DE LOS OJOS). Garganta, nariz y oídos. Tuberculosos, asma, reumatismo, sangre y piel inyecciones a las venas intramusculares etc. Blenorragia y sífilis. Corrientes y masajes eléctricos. Rayos X, Análisis en general (orina completo $2.00). Medicina y Cirugía.
LOS POBRES. CONSULTAS $1
Consultas de 1 a 5 p. m. y de 7 a 9 (noche). Especiales $2.00. Empleo de aparatos $5.00. (Asistencias por semanas a plazos) anexo (dentistas). Extracciones y otros trabajos artificiales garantizados. Tratamiento de la piorrea, etc.
Neosalvarsán y para diabéticos. Ulceras, Eczemas y demás enfermedades, Tatuajes, manchas, arrugas, etc. son quitadas rápidamente y por nuevos procedimientos.
Servicios de Cirujanos parteros y comadronas. Reserva garantía y seriedad profesional completa.
319 28 fb.

DR. ENRIQUE SALADRIGAS
Catedrático de Clínica Médica de la Universidad de la Habana. Medicina interna. Especialmente afecciones del corazón. Consultas de 2 a 4, en Campanario, 62, altos, teléfonos A-1327 y F-2579.
E. 681.—31d-1o.

Dr. Francisco Javier de Velasco
Afecciones del corazón, pulmones, estómago e intestinos. Consultas los días laborables, de 12 a 2. Horas especiales, previo aviso. Salud 24. Teléfono A-5418.
E 612. Marz 31.

DR. GUSTAVO BERG
Del Instituto Real de Estokolmo, asistido por las doctoras Rut Steimbrecht y Carin Rydbeck. Cultura Física, Gimnasia Sueca, masajes, etc., etc., Jefe departamento de Cultura Física, Instituto del Dr. Pita, San Lázaro 45.
E 595 Marz 31.

DR. MANUEL GALIGARCIA
Médico Cirujano y Ayudante por Oposición de la Facultad de Medicina. Cinco años de interno en el Hospital Calixto García. Tres años de Jefe Encargado de las Salas de Enfermedades Nerviosas y presuntos Enajenados del mencionado Hospital. Medicina General. Especialmente enfermedades nerviosas y mentales. Estómago e intestinos. Consultas y reconocimientos $5, de 3 a 5, diarias, en San Lázaro, 402, altos, esquina a San Francisco, teléfono U-1391.
E 604 Marz 31.

DOCTOR STINCER
Catedrático de Anatomía Topográfica de la Facultad de Medicina. Cirujano de la Quinta Covadonga. Cirugía general. Consultas: Lunes, Jueves y Sábados, los demás días previo aviso, de 2 a 4. Calle M, número 4, Vedado. Teléfono F-2213, A-1558.
E 652. Marz 31.

Dr. Alberto S. de Bustamante
Profesor de Obstetricia, por oposición, Especialidad Partos y enfermedades de señoras. Consultas los lunes y viernes de 1 a 3, en la Clínica Bustamante-Núñez. Teléfono F-3057. Domicilio 15, entre J y K. Vedado. Teléfono F-1862.
E 551 Ab. 25

CLINICA BUSTAMANTE-NUÑEZ
J y 11o. Vedado, Cirugía General y especial. Partos. Rayos X y Laboratorio. Teléfono F-1184.
E 660. Abr. 25.

DR. F. GARCIA AMADOR
Especialista en Enfermedades de la Piel, Sífiles y Venéreos
ESPECIALISTA DE PARIS, LONDRES Y BERLIN
Curación de estas enfermedades por medio de los efluvios de alta frecuencia. Tratamiento eficaz para la curación de los barros, herpes, lunares, manchas y tatuajes. San Miguel 21, entre Industria y Amistad. Teléfono A-2561. Consultas de 10 a 12 y de 4 a 6.
E 600 Marz 31.

PROFESIONALES

DR. JOSE LUIS FERRER
DIRECTOR Y CIRUJANO DE LA ASOCIACION DE DEPENDIENTES
Afecciones venéreas, vías urinarias y enfermedades de señoras. Martes, jueves y sábados, de 3 a 5 p. m. Obrapía 43, altos, teléfono A-4264.
E 608 Marz 31.

DR. RAMIRO CARBONELL
Especialista en enfermedades de niños. Medicina en general. Consultas de 3 a 4. Escobar 142, teléfono A-1336. Domicilio: Calzada de la Víbora 686. Teléfono I-2567
E 605 Marz 31.

DR. GONZALO AROSTEGUI
Médico de la Casa de Beneficencia y Maternidad. Especialista en las enfermedades de los niños Médicas y Quirúrgicas. Consultas de 12 a 2. G, número 116, entre Línea y 13, Vedado, teléfono F-4233.
E 594

MISCELANEA

Tintura "AUREOL"

Si usted desea teñir sus cabellos solo, hágalo usted con TINTURA AUREOL. Dejará sus cabellos del COLOR NATURAL; no parecerá que usted se pinta su cabellera.

TINTURA AUREOL es lo más fino para las personas delicadas.

Vendemos estuches y hacemos aplicaciones en el Salón.

Llame al teléfono A-3749.

Brillantina. Jabón y Depilatorio Universal, para quitar los bellos de los brazos y piernas.

RUBIAS: Hay Manzanilla "Lalane"

LA CENTRAL, Industria, 112

E. 713.—11, 12, 14, 15, 16

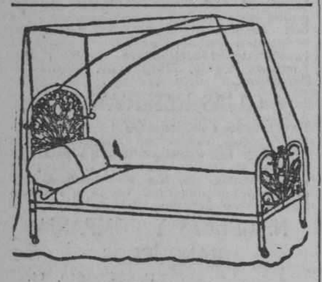

DEPARTAMENTO DE COLCHONETAS, COLCHONES, COJINES, ETC.

De todos estos artículos presenta "El Encanto" la más extensa y llamante variedad.

A los precios más módicos.

Colchonetas, surtido completo de tamaños y calidades, desde $1.80.

Colchones, de varias clases, altos y bajos, desde $7.00.

Edredones ("confortables") de seda un gran surtido.

Cojines de Cretona, de otomano de seda, bordados, de tercio pelo... Desde $1.50.

Cestos de mimbre para ropa usada, para viaje y otros usos, en todos los tamaños y formas, desde $1.75.

Mosquiteros de punto y de muselina, en todos los tamaños, desde $1.50.

Mosquiteros con aparato, en varias formas y tamaños, desde $5.00.

Mosquiteros sueltos, para aparatos, en todos los tamaños, de $2.50.

E 576 Marz 31.

¡¡NO SE ASUSTE, LA TISIS SE CURA!!

El Catarro y todas las enfermedades de los órganos respiratorios. Con el preparado Jorge, con raíces y plantas del país cubano. Pídalo en las Boticas. Muestras gratis. Dr. Dauden. Farmacia Jesús del Monte 114. Precio $1.20 y 70 centavos pomo.

11104 9 ab.

EXCEMICIDA

DE MADAME M. SENTOURE

Pomada francesa maravillosa infalible para curar radicalmente todas las enfermedades de la piel tales como: herpes, eczemas, granos, manifestaciones del ácido úrico; úlceras por antiguas que sean; fístulas etc.

Depósito general: Farmacia del doctor Morist. Máximo Gómez 412.

También se vende en casa de Sarrá de Johnson; de Taquechel y en la Botica Americana. E. 695.—31 Mz.

MADAME GIL

Obispo, 86. Teléfono A-6977

PELUQUERIA DE SEÑORAS ACADEMIA DE BELLEZA

Para lucir sus encantos con un "cachet" de distinción y juvenil belleza, consulten con Madame Gil el estilo de peinados y cortes de melenas que deben adoptar de entre sus modelos, siempre de última creación.

La falta de armonía entre el rostro y el arreglo de la cabeza, es signo de fealdad y mal gusto.

Esta casa garantiza siempre la perfección refinada de todos sus trabajos y dispone de 24 empleados bien especializados en los cortes, ondulaciones "Marcel", permanentes y al agua, masajes, limpieza del cutis, manicures, cejas, etc.

E 592 Marz 31

AVISOS RELIGIOSOS

PARROQUIA NUESTRA SEÑORA DEL PILAR

El próximo domingo 14 se tendrá en esta iglesia la fiesta a S. Francisco Javier. A las 9 Misa solemne con sermón por el R. P. Arias S. J.

11787.—14 Mz.

NUESTRA SEÑORA DE REGLA

La casa mejor surtida en efectos religiosos. Gran existencia en velas de cera y esperma y velitas de noche. Muralla 69. Teléfono A-6407.

11494 8 ab.

SANTUARIO E IGLESIA PARROQUIAL DE REGLA

Los días 10, 11, 12 y 13 Conferencias Morales a las 7 y media p. m. por el R. P. Angel Tovar C. M. El Domingo 14 Misa de Comunión General y cumplimiento del Precepto Pascual. Pbro. Rosendo Méndez. Cura-Párroco.

11451.—12 Mz.

SOCIEDADES Y EMPRESAS MERCANTILES

VIAJERA ANTILLANA S. A.

(Cmpañía de vapores cubanos)

De orden del Sr. Presidente de esta Compañía "Viajera Antillena" S. A. se cita a los señores accionistas para la Junta General Extraordinaria que se celebrará el día 16 (diez y seis) del corriente mes de Marzo a las 10 a. m. en la casa particular del señor Enrique Schueg, primer piso de la casa de tres plantas, sita en la calle F entre Calzada y Línea, en el Vedado, para acordar lo que deba hacerse en caso de no renovarse el arrendamiento de nuestros Vapores por la Empresa Naviera de Cuba.

Habana Marzo 11 de 1926.

Dr. Manuel Pruna Latté,

Secretario.

11720 14 mz.

1. ALQUILERES CASAS

Habana

SE ALQUILA EL PISO ALTO DE HABANA NUMERO 100

tiene además una habitación en la azotea. Las llaves en la sombrerería Habana, esquina Obrapía. Informan: Lealtad, 153, bajos. Teléfono A-7897.

11831.—21 Mz.

SE alquilan los altos de Obrapía número 110, propio para oficinas, hombres solos o matrimonio a una cuadra de los tranvías. Informan en los bajos. Teléfono M-4553.

11814.—14 Mz.

PARA ABOGADOS

Muy buena oficina en O'Reilly, 40, esquina a Aguiar. Informan en el café y por el teléfono A-3045.

11839.—31 Mz.

VILLEGAS, 109

Se alquilan pisos altos acabados de construir compuestos de sala, recibidor, cinco habitaciones, baño intercalado, comedor y cocina moderna, servicio de criados. Precio cien pesos. Informan: Muralla 103.

11830.—19 Mz.

MURALLA, 68

Se alquila el segundo piso muy fresco y ventilado con cuatro cuartos, sala, comedor y buen servicio sanitario. La llave en los bajos. Almacén de sombreros. Informes: Teléfono I-6223, U-2318. A. 923.—16 Mz.

ESQUINA propia para Ten Cent. Se alquila Jesús María 47, con contrato por años. Puede verse de 8 a 11. Informes Luz, 4. Telf. I-2022.

11820 19 mz

SE alquilan los altos de la casa de San Lázaro número 236, tiene tres cuartos, sala, comedor y cuarto para criados. Informan: 10 de Octubre 661. Teléfono I-1224, I-6373. Bodega.

11849.—21 Mz.

SE alquila nlos altos de la casa de Desagüe número 68.

Informan

RAMON PLANIOL

Luyanó núm. 154. Telf. I-1861.

11794 16 mz

SANTA Clara 29, se alquila el primer piso derecho compuesto de sala, saleta, tres habitaciones, servicio sanitario completo. Informará el señor Lazcano, Banco Nacional 306. Teléfono A-1051 o I-5694. 11808.—21 Mz.

SE alquilan los bajos de Peñalver número 97.

Informan:

RAMON PLANIOL

Luyanó núm. 154. Telf. I-1861.

11795 16 my

REFUGIO 41, el tercer piso compuesto de sala, comedor, cuatro cuartos, doble servicio, agua abundante, llave bodega. Industria. Informan: F-1036.

11803.—14 Mz.

SE alquilan los altos de la casa de Cristina, número 62.

Informan:

RAMON PLANIOL

Luyanó núm. 154. Telf. I-1861.

11796 16 mz

CASAS A PLAZOS SIN FIADOR

Con solo $1.000 o $2.000 de contado y el resto amortizándolo con los alquileres, puede comprar usted su casa situada en lugar de mucho porvenir, y con buenas vías de comunicación. Debe aprovechar, quedan pocas. Si quiere fabricarla a su gusto. También le vendo solares con solo $200.00 de entrada y el resto a pagar en 100 meses. Más detalles Sr. P. Quintana Belascoain 54, altos entre Zanja y Salud. Teléfono M-4735.

11730 25 mz.

SE ALQUILAN dos hermosas casas Suárez 116 altos y Suárez 116 A, altos, compuesta cada una de sala, saleta; 4 cuartos; servicios de criados; baño intercalado; cocina de gas y servicios sanitarios completos. Alquiler cada casa $70. Informan Tel. A-4358 y M-6263, altos Botica Sarrá.

11755 17 mz.

SE ALQUILA por $70 en Zulueta 32 por Arco del Pasaje, gran local propio para establecimiento, oficina, comisionista etc. con vidrieras al frente, entresuelos, habitación interior, servicios sanitarios y patio. Informan teléfono M-6263 y A-4358, altos botica Sarrá.

11753 17 mz.

SE ALQUILA Estrella 235 altos entre Infanta y Ayestarán casa moderna, con tres habitaciones, sala, saleta, baño y cocina de gas. Informes Ramón G. Fernández. Infanta 47, Taller de Maderas de Buergo, Alonso y Compañía. Tel. U-1157. 11677 16 mz.

SE ALQUILAN en San Miguel 224 letra A esquina al Pasaje Giquel, 2 apartamentos altos, compuestos de: sala, comedor, tres habitaciones, baño y cocina. La llave en San Miguel 179 F, tercer piso. Para más informes Teniente Rey 71. A-4395

11678 17 mz.

CAMPANARIO 88

Esquina a Neptuno, se alquila un primer piso en $100 y un segundo en $90 Tienen sala, comedor, tres amplias habitaciones y una para criados. Servicios modernos. Informa el portero y en la Peletería. 11745 13 mz.

SE ALQUILAN los frescos altos, primero y segundo piso de la casa calle San José 80 entre Escobar y Gervasio, compuestos de sala, recibidor 4 grandes cuartos con baño intercalado, saleta y comedor al fondo, cocina y calentador de gas, cuarto y servicio de criados. La llave en la bodega de San José y Escobar. Informan: Teléfono F-4521.

11782 13 mz.

ESCOBAR 70. Se alquilan un primer y dos segundos pisos, compuestos de sala, recibidor, dos cuartos, baño intercalado, cocina y servicios. La llave en la misma. Informes: Habana No. 78. 11740 13 mz.

ALQUILERES DE CASAS

SE alquilan los espaciosos altos de Obispo 82, esquina a Villegas. Informan en los bajos. 11697.—16 Mz.

SE alquila el alto de San Miguel 123, entre Gervasio y Escobar. Se compone de sala, saleta, cuatro habitaciones, baño intercalado, comedor, cuarto y servicio de criados. La llave en el bajo. Informan: Belascoaín 2, Romeo y Julieta, y en el teléfono U-3456.

11698.—16 Mz.

ALQUILO los frescos altos y bajos de Jesús María 130, a una cuadra Estación Terminal, con sala, comedor, dos cuartos y servicios en 50 pesos. F-4497

11693.—14 Mz.

CARMEN 62, cerca de Vives, se alquila un hermoso cuarto amplio, lo mejor que se puede desear a personas de moralidad, alquila el dueño.

11689.—13 Mz.

NEPTUNO 101½

Esquina a Neptuno, se alquilan un segundo piso en $110. Tiene sala, comedor, tres amplias habitaciones y una para criados. Servicios modernos. Informa el portero y en la Peletería.

11744 13 mz.

VIRTUDES 115, BAJOS

Se alquila esta hermosa casa. Tiene sala, saleta, 3 cuartos, comedor, cocina, baño y servicios. Muy fresca, con buen frente y piso de mármol en la sala. La llave en los altos Informes en Cuba 16, de 8 a 11 y de 1 a 4. Teléfono A-4885.

11743 13 mz.

SE ALQUILAN las casas planta baja y tercer piso de sala, comedor, recibidor, baño intercalado, tres habitaciones, cocina. Y una en el primer piso con elevador con cinco habitaciones, muy cómodas y baratas. En San Miguel 173 una cuadra de Belascoain. El portero las enseña.

11767 13 mz.

SE ALQUILA un local propio para barra y una vidriera de cigarros. Informan en Neptuno 63, frente al Molino Rojo. 11774 13 mz.

SAN LAZARO 166, altos, se alquila con sala, antesala, tres cuartos, baño comedor al fondo cocina y dos cuartos en la azotea. La llave en los bajos. Informes Habana 78.

11741 13 mz.

SE ALQUILAN los modernos altos de Malecón 58 entre Galiano y San Nicolás, con sala, antesala, comedor, 4 habitaciones y cuarto de baño completo y en la azotea cuarto y servicio de criada. Informan Teléfono F-4013. Línea 65. $130.

11736 13 mz.

MALECON 31 bajos. Se alquila con sala, recibidor, 4 cuartos, baño, comedor al fondo, cocina y cuarto criados en el sótano. La llave en los altos, Informes: Habana 78.

11739 13 mz.

SE ALQUILAN los lindos altos de San Rafael 283, con sala, saleta, 3 habitaciones, baño intercalado, comedor, cocina, cuarto y servicio de criados. También se alquilan los bajos con el mismo Reparto. Informan: M-8564. 11731 13 mz.

SE ALQUILA la casa de dos pisos de Prado No. 4. Informan calle 11 entre H e I. Rosalía Suárez de Corujo.

11766 17 mz.

SE alquilan en $125 altos modernos, San Miguel 118, entre Campanario y Lealtad, entrada independiente, con sala, antesalada, cinco cuartos, baño completo intercalado, comedor, cocina de gas, cielo raso; mucha agua, muy frescos. La llave en los bajos. Dueño: Prado 77-A, altos. Tel. A-9598.

11623 17 mz

ARAMBURO, 42

Entre San José y San Rafael, a media cuadra del Parque Trillo, se alquila el primer piso alto, compuesto de sala, recibidor, 4 cuartos, sala de comer al fondo; baño intercalado completo; cocina de gas y servicios de criados. La llave en el piso de arriba. Informes: Librería Albela. Belascoaín 32-B Tel. A-5893. 11616.—18 Mz.

SE alquila la casa Santa Clara, 7, a media cuadra de los muelles, propia para Bar, farmacia, fonda u otro comercio. Espacioso y se da contrato. Informes en la misma.

11612 15 mz

ROMAY NUM. 25

a media cuadra de Monte, se alquila primer piso compuesto de sala, recibidor, 4 cuartos, baño intercalado completo, cocina de gas y servicios de criados. La llave en Infanta y Santa Rosa. Barbería. Informes: Barbería Albela. Belascoaín 32-B. Tel. A-5893.

11617.—18 Mz.

SE alquilan los espléndidos altos de Cárdenas 41, tienen 5 habitaciones. Informan: Peletería "El Paquete Barcelonés". A-3922. 11620.—15 Mz.

SE alquila el segundo piso de la casa calle Cienfuegos esquina a Gloria, con sala, comedor, 3 habitaciones, baños para familia y servicio y cocina. La llave e informes en la bodega de los bajos. 11651.—15 Mz.

INDUSTRIA 53, entre Colón y Trocadero. Casas nuevas amplias, próximas Malecón Prado, tranvías cada esquina, sala, saleta, cuatro cuartos, lavabos, comedor al fondo, baño completo, cocina gas, calentador, cuarto criados, lavabos y servicios 110 pesos. Informan en la msma, 7 a 12 y 1 a 5. No se admiten animales ni nada que cause ruido. 11659.—14 Mz.

MANRIQUE, 63, bajos, sala, recibidor, 3 cuartos, saleta al fondo. Llave en los altos. Informan: A-1715.

11663.—13 Mz.

CHACON 8, acabado de arreglar y pintar se alquila la planta baja compuesta de sala, saleta, 4 cuartos, cocina y doble servicio sanitario. La llave Aguiar 62. Informes Industria 72 1-2. Edificio Corbon.

11512 13 mz.

PUEDE convenirle. Aguiar 51, se alquila un local chico, propio para un zapatero, es un buen lugar para oficina de negocio. Gana $35. La llave en el café de al lado. 11598 12 mz.

Sitios 12 a unos pasos de Angeles y Monte, tranvías en la esquina, se alquilan habitaciones buenas, bonitas y baratas. 11510 13 mz.

NEPTUNO 106 frente al cine, se alquila el primer piso compuesto de sala, comedor, recibidor, 5 habitaciones, dos baños y cocina moderno. Informes en los bajos. 11586 14 mz.

SE ALQUILA

Un espacioso y fresco primer piso, sala, gabinete, cuatro habitaciones, cocina, y dos servicios. Espada 31, entre Neptuno y San Miguel. Informan: Encargado, planta baja.

11549—13 Mz.

SAN JOSE 112 frente Belascoain, local bajo, establecimiento. Sala inmensa consultoría; familia, habitaciones pequeñas, hombres solos, departamento bajo, cuarto saleta. Quedan pocas Vea encargado. 11529 12 mz.

ALQUILERES DE CASAS

SE están terminando de fabricar y se alquilan los bajos de Apodaca 28, que se componen de sala, recibidor, tres cuartos grandes, baño intercalado, comedor al fondo espacioso con cuarto y baño para criados, se pueden ver a todas las horas. Su dueño: José Corzo. Industria 150, bajos. 11475.—12 Mz.

SE alquila la casa Trocadero 73, altos con 6 cuartos grandes, sala, recibidor, comedor, baño, cocina con servicios sanitarios, agua abundante. La llave e informes en los bajos.

11463.—14 Mz.

SE ALQUILAN los altos de Aguiar No. 34 con sala, comedor, 4 cuartos, cuarto de baño y cocina. Informan Teléfono I-6247. La llave en el 32.

11448 12 mz.

CAMPANARIO 46 esquina a Virtudes alquilo el primer piso muy fresco con sala, comedor, recibidor, 4 habitaciones, dos baños y cocina, moderno. La llave bodega en frente. Informes Neptuno 106. 11588 14 mz.

HABANA 68 entre Empedrado y Tejadillo, se alquila la planta baja con dos huecos, uno puerta entrada y otro con vidriera y entrada, también por el zaguán, propio para establecimiento y oficinas. En los altos informarán. 11513 13 mz.

LEALTAD 105 entre San Miguel y San Rafael alquilo el alto con 6 habitaciones, dos baños y cocina. La llave en la bodega San Miguel. Informes Neptuno 106. 11587 14 mz.

NEPTUNO 131

Se alquila entre Lealtad y Escobar el alto compuesto de sala, comedor, 4 habitaciones muy amplias y ventiladas, baño, cocina de gas y servicio para criados. Precio último $100.00 con fiador. La llave en la tienda de los bajos. Tels. F-5751 y A-4648.

11556 12 mz.

SE ALQUILAN los altos Industria 45 Sala, comedor, 4 cuartos y servicio. Llave en la misma. Informes F-5109

11560 16 mz.

BELASCOAIN 613-E

Se alquilan los altos entre Figuras y Carmen. Sala, comedor, tres cuartos, baño intercalado, moderno, cocina de gas y un cuarto en la azotea con servicio $75. Informan en San Miguel 100 de 7 a 11 y de 1 a 4. Carlos Rodríguez. 11520 14 mz.

SE ALQUILAN los bajos de la casa Aguila 156. Sala, comedor, 4 cuartos y servicios. Precio único $65 con fiador. Para más informes Tel. A-6699.

11590 14 mz.

SE ALQUILA en lo más céntrico de la Avenida de Simón Bolívar, a una cuadra de Galiano, se alquila un salón propio para billar o cosa análoga. También se alquila separado en dos locales para oficinas. Informan Reina 51, esquina a Rayo.

11569 12 mz.

SE ALQUILA el primer piso de la casa de Campanario No. 1, con sala, saleta de comer, 3 habitaciones, cuarto de baño, cocina de gas y motor para el agua. Informan en Villegas 113 Teléfono M-3498. La llave en los bajos. 11568 12 mz.

SE ALQUILA una cuadra Carlos III Lugareño 24, altos, terraza, sala, 3 cuartos, comedor al fondo baño intercalado cocina servicios, cuarto criados $65. Llaves bodega. Informan en Mercaderes 27. Aguilera. A-6524.

11566 17 mz.

SE ALQUILAN los altos de Peña Pobre 12 esquina Aguiar. Sala, saleta, tres cuartos; cocina de gas; buen baño; no falta el agua; tiene bomba Prat. La llave en la bodega.

11562 12 mz.

SE alquila Avenida Menocal, antes Infanta, entre Benjumeda y Llinás, tres casas altas con sala, comedor, cuatro cuartos, baño intercalado, agua caliente y fría, cocina de gas, cuarto de criado. Informes: Teléfono I-1116.

11482.—19 Mz.

SE alquilan en $60 los modernos altos, Salud 160, sala, comedor al fondo, tres cuartos, servicios completos; tanque de agua. La llave en la bodega esquina a Oquendo. Informan en San Miguel 152, bajos, teléfono A-4011.

11410 16 mz

SAN LAZARO 316, moderno piso bajo propio para oficina, tres ventanas a la calle $70. La llave al fondo. Malecón 317. Informan A-4204.

11307 13 mz.

SE alquilan los bajos de Ricla 5. La llave e informes Ricla 7.

11394 14 mz

SE ALQUILAN los bajos de la casa Merced 8 con sala, comedor, 3 cuartos, cocina y demás servicios. La llave en los altos. Precio $60. Informes Teléfono F-2608. 11527 13 mz.

AL COMERCIO

En pleno distrito comercial, Habana, 111-113, cerca de Muralla, alquílase el espléndido, ventilado y claro local de 730 metros. Puede dividirse. Informes: Amargura, 31 (por Habana).

11520—24 Mz.

SE ALQUILA el segundo piso de la casa calle San José 85. Las llaves en los bajos. Informes Damas 13. Teléfono M-7225. 11537 13 mz.

SE ALQUILA la casa Av. de la República 54 antes San Lázaro. Planta baja, compuesta de 4 habitaciones, sala, comedor, baño, cocina, cuarto de criados con servicio sanitario y patio. Para más informes Malecón 12, bajos izquierda. Manuel E. Canto.

11716 20 mz.

FRENTE a Carlos III, en Pocito 42, cerca del colegio "La Salle" se alquilan dos hermosos cuartos amplios, lo mejor que se puede desear, alquila el dueño a personas de moralidad.

11690.—16 Mz.

SE ALQUILA para establecimiento la esquina de Obrapía y Berraza. Informes 17. 11353 14 mz.

SE ALQUILAN altos de Gloria 44. Sala, comedor y dos cuartos y servicio. Informan Revillagigedo 24. Teléfono M-4974. A 312 13 mz.

SE AL QUILAN

DOS AMPLIAS NAVES COMERCIALES PROPIAS PARA INDUSTRIA Y ESTAN SITUADAS EN LA AVENIDA PRESIDENTE MENOCAL ENTRE GENERAL MANUEL SUAREZ Y GENERAL CARRILLO. SE PUEDEN VER A TODAS HORAS.

11315—13 Mz.

SE ALQUILA Industria 162, primer piso, compuesto de sala, recibidor, 4 amplias habitaciones, comedor, cuarto de baño, cocina y servicio para criados. Informan en Amistad 87. Teléfono A-4006. 11527 16 mz.

SE ALQUILA con muebles la casa Malecón 308, bajos, con sala, comedor, dos cuartos, baño con agua caliente y cocina de gas. La llave en la misma de 2 a 3 todos los días menos los domingos. Teléfono A-6420.

11342 12 mz.

SE ALQUILA la cómoda y fresca casa de Oquendo G., altos entre San José y Zanja, con sala, comedor y 5 cuartos, terraza y azotea. Baño y cocina. La llave en la ferretería. Informes Tel. A-6420. 11343 1 mz.

SE alquilan los espléndidos altos Compostela 114-B, con sala, saleta, comedor, cinco cuartos, baño intercalado, agua abundante y muy ventilados. La llave en los bajos. Teléfono M-9305. 11255.—13 Mz.

ALQUILERES DE CASAS

SE ALQUILA una casa en Manrique 10 altos, con sala, saleta, comedor, tres cuartos con baño intercalado cuarto de criado con sus servicio. Informan Cárdenas 53.

11518 16 mz.

ALQUILO los bajos San Nicolás 152 Sala, saleta, 4 cuartos, moderna casa Plaza del Vapor 19 y 20. La llave en los altos. Tel. A-2989.

11580 13 mz.

SE alquilan los altos de Amistad, 28, entre Concordia y Virtudes; sala, saleta, 5 cuartos, cuarto de baño y entrada independiente de los bajos. Dan razón: Calzada del Cerro, número 522-A. La llave en los bajos.

11479.—14 Mz.

AL COMERCIO

Se alquila local para uno o dos almacenes. Obrapía 51. Informarán en los altos.

11540—19 Mz.

ALQUILA el primer piso Aguiar 44, dos cuartos, sala, cocina de gas y baño. La llave en la bodega. Informes: Café 7 Hermanos. Mercado de Colón.

11290.—16 Mz.

SE alquila en San Nicolás 238, entre Monte y Corrales, edificio de dos plantas todo junto o por pisos; los bajos un local de 6 pr 24 metrs, sin columnas al centro, propio para casa de empeños, salón de billares, etc. Informan en el mismo, de 8 a 11 y de 2 a 5 p. m.

11179 14 mz

SE alquila el tercer pisito de la calle de Gloria 210-A, con sala, comedor y un cuarto. Precio $30.00. Máximo Gómez, 295, informan.

11190 14 mz

SE alquilan el bajo y 2o. piso de Crespo 4, con sala, comedor y 3 cuartos, cocina y servicios sanitarios ambos. Informan: Teléfono I-2547.

11232.—18 Mz.

NEPTUNO 255, izquierda, entre Hospital y Espada, próximos a desocuparse se alquilan los lujosos altos muy ventilados. Tienen tres patios, con sala, saleta, cinco habitaciones, salón comedor, baño completo intercalado, con abundante agua fría y caliente, despensa, cocina de gas, servicio de criados y una habitación alta muy espaciosa, con servicio y lavadero. Para verla llame en la oficina de los bajos. Informan San Rafael 133.

11245 14 mz

SE alquila Compostela 179, un hermoso piso compuesto de tres habitaciones, sala y comedor, cocina y demás servicios, agua abundante, es fresco y moderna. 11237.—16 Mz.

SAN MIGUEL, 270, ESQUINA A SAN FRANCISCO

Altos, escalera marmol, cuatro cuartos, sala de cinco ventanas, baños, cocina gas y hornillas. Siempre agua tanques azotea. Pasan frente cinco líneas tranvías. También unos bajos modernos. Alquileres módicos. Informan: Carbonería y puesto frutas.

11199.—12 Mz.

SE alquilan en módico precio los altos de Lealtad y San Rafael, número 115, compuestos de sala, comedor y cuatro cuartos. La llave en los bajos e informan: San Miguel número 196, bajos. 11240.—18 Mz.

SE alquilan los altos segundo piso de San Miguel 69, esquina a Manrique, tres grandes habitaciones, sala, saleta, comedor, una habitación en la azotea que si quieren alquilarla familiar del dueño paga $20.

11059 12 mz

SE alquila para almacén o industria grande en Habana 156, un hermoso local entre Sol y Muralla. Se da contrato y en buenas condiciones. Informes en Muralla 53. Teléfono A-3376, L. García. 10957.—14 Mz.

SE ALQUILA en Lamparilla 35 esquina Compostela, un segundo piso, compuesto de sala, comedor, dos cuartos, cocina y servicios modernos Informan en los bajos.

11122 15 mz.

SE alquila la casa de San Rafael, esquina a Campanario, primer piso, con saleta, comedor, 3 cuartos y cocina de gas. Informan en la misma.

10961.—13 Mz.

A propósito para colegio, casa de huéspedes, almacén de tabaco, taller de confecciones para modas de señoras, comisionista u otro cualquier comercio o industria decentes, se alquila la hermosa casa de dos plantas, calle de San Miguel número 117-A, entre Escobar y Gervasio, con grandes habitaciones y espacio para establecimientos de los ramos citados en la planta baja y para habitar familia los altos, provistos de una espaciosa y fresca terraza con balcón a la calle. Informan a todas horas en el chalet Villa Zorka, calle de Figueroa, en la Víbora, frente al Parque Mendoza. Teléfono I-2547.

11231.—18 Mz.

SE ALQUILAN los altos de Mazón 33 esquina a Valle, frente al parque Carlitos Aguirre. Sala, comedor, dos cuartos, baño intercalado, cocina de gas. Informan en la misma. U-1805.

11717 17 mz.

NEPTUNO 177, esquina a Gervasio, se alquila una gran sala y en la misma hay frescas y amplias habitaciones todas con balcón a la calle. Para más informes en el entresuelo a todas horas. 11667.—14 Mz.

ALQUILO los altos de Montoro 31, 7 piezas 65 pesos. Teléfono F-1497, de 1 a 5. Los altos de Leatad 212, 4 piezas 55 pesos. Teléfono F-1497, de 1 a 5. 11618.—16 Mz.

SE alquilan los bajos de Lealtad, 111, tienen sala, recibidor, comedor corrido, 7 cuartos con un buen baño intercalado. Cuartos y servicios de criados etc. La llave en el alto. Su dueño: Línea, 10, esquina M, altos, Vedado. Teléfono F-4496. 11665.—15 Mz.

SE alquila en Desagüe número 60, una casa alta compuesta de sala, comedor, tres cuartos, cuarto de baño con sus accesorios y cocina de gas. Precio 45 pesos. Informa: Dr. Alejandro Castro. Campanario 235. Teléfono A-2502.

11676.—18 Mz.

SE ALQUILA el alto de San Lázaro No. 38 en noventa pesos. Sala, saleta, 5 cuartos, demás servicios. Su dueño, Malecón 8, altos. 11452 12 mz.

SE ALQUILA la nave de San Francisco No. 17, entre San Miguel y San Rafael, propia para garage u otro cualquier establecimiento Está completamente preparada para empezar cualquier negocio. Informan San Miguel 211, altos, esquina a Infanta.

10913 12 mz.

SE alquilan los altos de Infanta 106, letra C entre San Rafael y San Miguel, compuestos de tres hermosas habitaciones sala, saleta, baño intercalado, su espléndida terraza, un departamento en la azotea y todos sus servicios a la moderna. Informan en San Miguel 211 esquina a Infanta, altos.

10914 13 mz.

PARA INDUSTRIA O ALMACEN

se alquila en Figuras 3 1-2 entre Campanario y Lealtad, hermoso local de dos plantas, compuesto de salones de 400 metros cada uno. Informan Desagüe 72. 11366 16 mz.

SE ALQUILA el fresco y moderno piso alto de Monte 168 y compuesto de gran terraza al frente, sala, saleta, 4 habitaciones, baño intercalado, con agua caliente y fría, comedor al fondo, amplia cocina de gas, cuarto y servicios para criados independientes y patio. Informan en los bajos. Teléfono A-2066. 10866 15 mz.

ALQUILERES DE CASAS

ACABADO de fabricar se alquila el alto de Fundición 2, entre Compostela y Egido, tiene sala, recibidor, 5 cuartos, un buen baño completo y otro para criados. La llave en la bodega de esquina Egido. Precio 65 pesos. Su dueño: Línea, 10, esquina M, altos. Vedado. Teléfono F-4496.

11666.—15 Mz.

SE ALQUILA el tercer piso de la moderna casa Neptuno 58, entre Aguila y Gallano. compuestos de sala, recibidor, tres grandes habitaciones, magnífico baño intercalado, comedor y cuarto y servicio de criados. Tiene calentador para el baño y agua abundante por motor. La llave en el departamento del fondo e informan en Cuba 52. Señor R. Bombalier. 10766.—14 mz.

ALQUILO

Locales para establecimientos, casas y apartamentos para familias en todas partes de la ciudad.

TOSSAS

Manzana Gómez 302. Tel. A-8987.

10655.—18 mz.

SE ALQUILA

Casa moderna segundo piso, Animas 190 entre Oquendo y Soledad. Sala, recibidor, 3 cuartos, baño intercalado, comedor, cuarto de criados, cocina y servicio de criados. Teléfono U-4734. Informes Oquendo 2. Fábrica de Mosaicos.

11370 14 mz.

ALTOS EN MISION

Se alquilan los altos de Misión 10, izquierda y derecha, esquina a Cárdenas, con sala, comedor, tres cuartos y demás servicios. Informa: Sr. Alvarez. Mercaderes 22, altos. El papel dice donde está la llave.

11428.—13 Mz.

CERCA DE BELASCOAIN

Se alquilan los lujosos altos de la letra H de San José 124, entre Lucena y Marqués González, con sala, saleta, tres habitaciones, salón de comer, cuarto de criado y doble servicio sanitario con calentador. Informa: Sr. Alvarez. Mercaderes, 22, altos. El papel dice donde está la llave.

11427.—13 Mz.

CUBA, 8

Se alquilan los bajos compuestos de zaguán, sala, saleta, tres habitaciones, un salón con entrada independiente por Aguiar, cocina y demás servicios completos. Informa: Sr. Alvarez. Mercaderes 22, altos. El papel dice donde está la llave.

11426.—13 Mz.

GRAN pasaje para familias modestas completamente independiente, compuestos de sala, cuarto, comedor, cocina ,servicios y luz toda la noche muy frescos. Hospital 67, al costado del Hospital Municipal. Informan en el mismo 11401 15 mz

SE alquila el primer piso acabado de construir de Estrella 49, compuesto de sala, recibidor, tres habitaciones; baño intercalado, comedor, cuarto y servicio de criados cocina de gas, agua caliente y fría, en $70. Informan en los bajos. 11397 17 mz

SE alquila un piso en Cienfuegos número 18, entre Corrales y Apodaca. Informan en los bajos.

10217.—17 Mz.

PROPIOS para depósito, se alquilan los bajos de Inquisidor 6. La llave e informes, Ricla 7.

11390 14 mz

PUNTO COMERCIAL

En lo mejor de la calle Compostela casi esquina a Muralla, No. 86, se alquila un buen local para establecimiento, de regular capacidad. La llave en Muralla 71. Informa: Arturo Fernández. Habana 86, tercer piso, de 3 a 6 p. m. 9634 13 mz.

ESQUINA DE TEJAS

Se alquila para establecimiento la espléndida y bien situada casa de Monte 404. Informan en Monte 412, Botica. 10916 20 mz.

MUY BUENA OFICINA

en O'Reilly 40, esquina a Aguiar. Informan en el café.

7402.—13 Mzo.

SE alquila hermosa nave San Martín 5, a una cuadra de Infanta con 700 metros cuadrados, superficiales. Informan en la misma. Se da contrato.

9393 3 ab

SE alquilan en 45 pesos los altos de la casa Misión número 118, sala, saleta, 2 cuartos, baño etc. Llaves bodega al frente. Dueño: I-2450.

9689.—14 Mzo.

ALQUILERES DE CASAS

A una cuadra de la esquina de Tejas, en casa nueva frente a un gran jardín, se alquilan departamentos dos cuartos, baño intercalado, sala, comedor y cocina en 50 pesos. Propietario: Calzada del Cerro, 426. 7403.—13 Mzo.

PRADO 11 segundo piso, se alquila La llave e informes en los altos.

10782 17 mz.

ESCOBAR, NUEVE

Se alquilan los bajos con sala, saleta, cinco habitaciones y demás servicios. El papel dice donde está la llave. Informa: Sr. Alvarez. Mercaderes 22, altos. 11429.—13 Mz.

COMODA Y BARATA CASA

Se alquila en la calle de Agustín Alvarez número 1, a una cuadra del Nuevo Frontón y dos de Belascoaín, con sala, saleta, tres habitaciones y demás servicios. Informa: Sr. Alvarez. Mercaderes 22, altos. El papel dice donde está la llave.

11431.—13 Mz.

EN Neptuno 164-166, entre Escobar y Gervasio, se alquilan para personas de gusto dos modernos pisos altos lujosamente decorados. Tienen terraza a la calle, sala, recibidor, 3 habitaciones con baño intercalado, comedor, cocina, cuarto y baño de cridos. La llave en los bajos. Informan Manzana de Gómez 260, teléfono A-2021. 11468 13 mz

SAN NICOLAS, 171

Se alquilan los bajos, con sala, saleta, dos habitaciones y demás servicios. Informa: Sr. Alvarez. Mercaderes 22, altos. El papel dice donde está la llave. 11430.—13 Mz.

SE alquila el tercer piso de Campanario 168, consta de sala, comedor, una habitación, baño y cocina 45 pesos. La llave en la bodega. Informan: I-5922. 11474.—13 Mz.

MANRIQUE 76, bajos, entre San Miguel y San Rafael, se alquilan. Tienen: zaguán, sala, saleta, cinco habitaciones, baño, comedor, cocina y cuarto y servicio de criados. La llave en la bodega esquina San Miguel. Informan Manzana de Gómez 260, teléfono A-2021.

11467 13 mz

ALQUILO gran local, 1,200 metros moderno, almacén depósito. Animas 177, entre Oquendo y Marqués González, casita interior independiente, sala, cuarto, comedor, servicios, luz. Informes altos. 9574.—13 Mzo.

PARA ESTABLECIMIENTO

Se alquila un hermoso local acabado de terminar, en la calle de Belascoaín número 7-B, entre Lagunas y Animas. Informan: Habana número 82. A-2474.

11472.—14 Mz.

ALQUILERES DE CASAS

SE ALQUILAN

frescos y hermosos bajos de Desague No. 72 compuestos de sala, saleta, 7 grandes cuartos, comedor, cocina, dos baños; tres patios y lavaderos. Precio módico. Informan en los altos.

11073 14 mz.

BONITO PISITO MODERNO

Se alquila amueblado con uujo, en $75. Propio para matrimonios. Informa: Dr. Martínez. Oquendo, 75, esquina a Peñalver, segundo piso, izquierda. De 2 a 6.

11403.—12 Mz.

ACABADOS DE TERMINAR

Se alquilan los frescos y ventilados altos de Belascoaín número 7-B, con cuatro habitaciones, baño intercalado, etc., cuarto y servicio de criados. Informan: Habana número 82. A-2474.

11471.—14 Mz.

SE alquila un moderno y buen local Damas 11, con todas las reglas de la sanidad para almacén de víveres o cosa análoga. La llave en Cuba 116 y razón en Aguila 113, altos de Cuervo y Sobrinos, de 9 a 11 de la mañana. Sr. Bridat. 11483.—17 Mz.

SE alquilan en el último precio de $110, el segundo moderno piso de la casa Industria 6, sala, recibidor, 4 cuartos, baño intercalado completo, saleta de comer cocina de gas, un cuarto y servicio de criados. Llaves garage. Dueño, I-2450.

10384 11

ALQUILERES DE CASAS

SE ALQUILA

Espléndida casa Santa Emilia 17 entre San Benigno y Flores, muy fresca abundante agua, fría y caliente, servicios completos y modernos. Puede verse con su dueño de 3 a 6 p. m. en la misma. Tels. I-2383. 1-2526.
11040 12 mz.

VIBORA. Casa grande 7 habitaciones. Portal, sala, saleta, comedor a la brisa, gran patio terraza sobre el mismo casa propia para verano por su gran ventilación y aires de la brisa. Diez de Octubre 587 entre Marsa. y Catalina. 10824 13 mz.
10824 13 mz.

HERMOSO y ventilado chalet, pero con poca agua, se alquila en cincuenta pesos, Avenida de Acosta y Milagros, con portal, sala, antesala, comedor, cinco cuartos cuarto de baño, dos cuartos de criados, gran pasillo y garage. Universidad 15. Teléfono A-3061.
10751.—12 mz.

SE alquilan casitas en el Pasaje de Herrera 23, entre Luco y Justicia, a dos cuadras de Enry Clay, Luyanó, de sala, cuarto, cocina, patio y servicios y luz. Informan: Bodega Labra. Teléfono I-7470. 9990.—16 Mzo.

JESUS del Monte Se aquila la casa San Benigno A entre Santa Emilia y Santos Suárez, portal, sala, saleta, tres cuartos y servicios, hay dos líneas de carros. La llave en la bodega. Informan Infanta y San Miguel $48. Ferretería. 10756.—12 mz.

SE alquila o se vende una casa acabada de fabricar, en la calle Sola, entre Luis Estévez y Lacret, Reparto Santos Suárez, compuesta de portal, sala, tres habitaciones, baño intercalado, comedor, cocina con calentador, cuarto y servicio de criados, garage y cuarto del chauffeur. Se dan facilidades en el pago, en caso de venta. Informan: Antonio Molina. Teléfono A-8893. L aNueva Isla.
11012.—12 Mz.

ALQUILO dos casas sin estrenar, en Dolores y Porvenir. Jardín, portal, sala, saleta, galería cerrada, tres habitaciones; baño intercalado, comedor, cocina calentador y patio. A $50. Las llaves e informes en la bodega de Porvenir. 11400 14 mz

SANTOS Suárez. Se alquila en $65.00 los altos de la hermosa casa San Bernardino 35 entre San Julio y Paz compuestos de portal, sala, recibidor, comedor; tres cuartos; baño intercalado; cocina; servicio de criados y garage. La llave en los bajos. Informes Tel. A-4685. 11058 16 mz.

MILAGROS 52, entre San Anastasio y San Lázaro, se alquila esta espléndida casa a una cuadra del tranvía. Portal, sala, saleta, tres cuartos, comedor, baño intercalado, cocina de gas, cuarto y servicios de criados, patio y traspatio. Alquiler módico. Informan en San Anastasio 94, entre Milagros y San Francisco.
11220 13 mz.

Marianao

SE alquila con o sin muebles una amplia casa de construcción modernísima, con dos cuartos de baño, dos garages etc. Calle 6, esquina a B, Buena Vista, a una cuadra del nuevo Colegio de Belén. Se puede ver a todas horas. Informan: Cuba, número 52, de 2 a 4. 11844.—14 Mz.

BUEN RETIRO. Se alquila la cómoda casa en la calle de Panorama casi esquina a Avenida de Columbia. La llave en la casa del Dr. Meano Avenida de Columbia casi esquina a Panorama. Informan en Neptuno 189 altos Tel. A-4714 11758 12 mz.

EN MARIANO Reparto Buen Retiro se alquila o vende un chalet, no es muy grande pero tiene 520 varas de terreno; el mejor punto, cómodo, fresco y cerca a la Habana, y a todas partes, se vende o alquila barato. Informan Real 174, Marianao. Teléfono FO-7681. 11779 15 mz.

REPARTO Almendares. Se alquila casa con 3 habitaciones, portal, sala, comedor y servicio doble en 11 y 14, frente al tranvía y pegado al crucero, en la misma informan.
11464.—14 Mz.

BUENA Vista. Se alquila un chalet en este reparto con todas las comodidades modernas. Informan Teléfono FO-1691. 11535 12 mz.

ALQUILO en Columbia moderna casita compuesta de sala, comedor, dos cuartos, baño, cocina, todo moderno. Calzada y Mendoza, precio 32 pesos. Informan en frente almacén.
11270.—16 Mz.

MARIANAO. Columbia, alquilo casita 20 pesos con luz, Miramar, entre Gálvez y O'Farrill, hubo sastrería, se presta para barbería, puesto frutas y aves y para familia. Informan en la misma o teléfono I-3769.
11249.—14 Mz.

BUENAVISTA

nave grande y muy barata, se alquila para industria o almacenes. Avenida Segunda, entre 5 y 6, Buenavista, Paradero Orfila, donde estaba la gran fábrica de mosaicos Meca y Fernández. Informa su dueño: Dr. González Montes. Teléfono M-5827, M-5810, M-2899. Empedrado 42. Depto. 202.
9197.—20 Mzo.

SE ALQUILAN en el Reparto La Sierra, dos casas en Seis entre Cinco y Siete, con jardín, portal, sala, comedor, cocina, cuarto, garage, patio y servicios de criados en los bajos y cuatro cuartos dormitorios, servicio y terrazas al frente y al fondo en los altos. Informa: José F. Barraqué. Siete esquina a Cuatro. La Sierra. Tel. FO-1423.
11081 13 mz.

EN MARIANAO

barrio de los Quemados, se alquilan dos casas acabadas de construir en General Lee, entre Real y Santa Catalina, compuesta de sala, comedor, cuatro cuartos, doble servicio moderna y muy fresca y ventilada a 50 pesos cada una. Informan: General Lee y Coronel Martínez. Jardín "El Clavel". Teléfonos FO-7029, FO-7238.
E. 709.—8d-6

Vedado

VEDADO, calle 15 número 255, entre E y F, piso alto para numerosa familia, 5 cuartos, gran sala, comedor, baño, galería cubierta, dos cuartos y servicios criados. Llave al lado. Informes teléfono F-1969.
11825 19 mz

CHALET moderno, Vedado, próximo a desocuparse se alquila o se vende hermoso chalet. Calle 10, entre 17 y 19, sala, compuesto de portal, saleta, sala, comedor, seis cuartos, tres baños, cuarto con sus closets, cocina, pantry, dos cuartos de criados con su baño, garage y cuarto de chofer. Para más informes: Teléfono F-2254.
11696.—15 Mz.

VEDADO. Se alquilan los grandes altos de 16 y Línea, siete habitaciones, servicio de criados con gran baño, sala, saleta y comedor, gran cocina, terraza y azotea en los bajos informan.
11699.—13 Mz.

VEDADO, próximo a desocuparse, se alquila la casa calle 9 No. 3 esquina a Calzada (entre K y L) con sala, hall, comedor, 6 cuartos, 3 baños, dos cuartos para criados, garage para 4 máquinas traspatio con árboles, casa moderna y decorada. Informan en la misma. Tel. F-4808. 11670 14 mz.

VEDADO. Alquilo casa, jardín, portal, sala, saleta, dos cuartos, cocina, servicio a la brisa, calle 39, número 134, entre Dos y Cuatro. 30 pesos. Llave en el 136.
11421.—12 Mz.

ALQUILERES DE CASAS

SE alquilan en 85 pesos los altos de la calle C, 270, entre 27 y 29, compuestos de recibidor, sala, comedor, tres cuartos con baño intercalado, cocina y cuarto de criado con su baño. Tiene agua abundante y entrada por el fondo para el servicio. Informan en la mismo teléfono F-2597.
11674.—18 Mz.

SE ALQUILA calle 21 No. 458, entre 8 y 10, Vedado, con sala, saleta, comedor al fondo hall, ocho habitaciones portal, jardín, traspatio, baños, cuartos para criados y servicio. La llave en la bodega en frente 21 y Crecherie. Informan: Concordia 44. Teléfono A-2583. U H 11756 13 mz.

SE alquilan los hermosos y frescos altos de "Villa Caridad", 17, entre 2 y 4. Vedado. La llave en la bodega de la esquina. Informan: Infanta y San Jacinto. Buen Retiro. Marianao. Teléfono FO-7469. Vda. de Cuesta.
11661.—14 Mz.

VEDADO. Próximo a desocuparse calle 19 número entre L y M, bajos, modernos, frescos, saludables, portal, sala, comedor, cuatro cuartos, baño, cocina de gas, calentador, lavadero, cuarto criada, garage, servicios privados. Puede verse de 1 a 4. Llamen tercer piso. 11506.—13 Mz.

EN EL VEDADO se alquilan dos altos en el Pasaje Crecherie 30 y 40, nuevos y modernos. Sala, saleta, 3 cuartos; buen baño completo. Precio $65. La llave en el 23, altos.
11561 12 mz.

SE ALQUILAN bajos acabados construir, una cuadra del Colegio La Salle, 11 entre A y B. Tel. F-5854.
11522 13 mz.

VEDADO. Primera y C, se alquila una planta alta acabada de construir con balcón a la calle, recibidor, sala, hall, 5 cuartos, comedor, pantry, cocina y calentador de gas, servicio sanitario modernísimo, servicio de criados. Informes: Tel. F-1288.
11445.—12 Mz.

SE alquila en las Alturas del Vedado, Reparto Kohly, calle 27 y 30, un hermoso chalet que consta de jardín, portal, sala, comedor, tres habitaciones con baño intercalado, cocina y cuarto para criado, garage y cuarto para chauffeur. Informan en el teléfono I-3759. 11450.—14 Mz.

EN $65.00

Se alquilan los altos de Baños 269, Vedado, compuestos de sala, comedor, tres cuartos, cocina y servicio completo. Informes F-1839.
11289 16 mz.

SE alquila la casa 27 y 4, Vedado, de dos plantas, bajos, jardín, tres habitaciones, sala, cuarto de criados, garage; altos cuatro habitaciones, buen baño, cuarto de criados y demás servicios, propia para una familia de gusto. Precio 130 pesos. Mariano Fernández, teléfonos F-1020 y M-7732.
11419 14 mz

VEDADO. Alquilo fresquísimos altos con sala, recibidor, tres cuartos, baño completo, cuarto y servicio de criados, agua abundante etc. en F número veinte entre once y trece. Alquiler ochenta pesos.
11534 12 mz.

VEDADO, alquilo modernos y bonitos altos del chalet calle C No. 169 entre 17 y 19, a dos cuadras del Colegio La Salle. Terraza, sala, comedor, cuatro cuartos, dos grandes baños completos, cocina, cuarto y baño criados. La llave en los bajos. 11321 12 mz.

ACABADO de fabricar se alquilan los altos de la casa calle A, entre Línea y Once, compuesta de cuatro cuartos, dos baños intercalados, recibidor, sala, comedor, cuarto y servicios de criados y demás comodidades. No tiene garage. Informan: Línea 80, entre A y B, Banco Nacional. Departamento 308. 11222.—12 Mz.

SE alquilan los altos K, 166, entre 17 y 19, compuestos de terraza, sala, comedor, cocina, cinco cuartos grandes, baño completo, cuarto y servicio de criada. Informan en los bajos.
10966.—17 Mz.

VEDADO. Se alquila la casa Zapata 130, entre 2 y 4, tiene sala, comedor, tres cuartos, servicio y patio. Informes: Teléfono F-4878.
10947.—41 Mz.

CASITAS INDEPENDIENTES, VEDADO

Calle 26, entre 27 y 29, a una cuadra del tranvía de 23, se alquilan de portal, sala, cuarto comedorcito, patio, servicios sanitarios. Todas independientes. Precio 20 pesos. Fiador. Informa: Manuel Rodríguez, puesto de fruta, 26 y 27 o Manzana de Gómez 206. Teléfono A-6383, de 3 a 6 p. m.
10810.—20 Mz.

SAN LAZARO, 500

Entre L y M, en la Loma de la Universidad, se alquila espléndida casa compuesta de sala, comedor, cinco habitaciones, baño intercalado completo, cocina de gas y servicios de criados. La llave en la bodega. Informes: Librería Albela. Belascoaín, número 32-B. Teléfono A-5893. 10818.—13 Mz.

VEDADO. Cómodo, moderno y a la brisa se alquila un alto en Calle 10, entre 17 y 19, número 160 En el 162 informan. 10597 12 mz

SE ALQUILAN los hermosos y ventilados altos de Villa Carmita, calle 4 No. 170 entre 17 y 19, con tres habitaciones, baño, sala; comedor; cuartos para criados; baño para los mismos; cocina; terraza y garage. La llave en los bajos. Informan La República. Galiano 104. Tel. A-1796.
10870 12 mz.

VEDADO

Se alquilan los espaciosos altos de 21, esquina a B, compuestos de sala, comedor, cuatro cuartos, dormitorio, baño intercalado, cuarto criados y sus servicios, cocina y doble terraza. Informan en los bajos de la misma.
9589.—18 Mz.

2. ALQUILERES DEPTS.

Habana

SAN Lázaro 161, un apartamento en la azotea, completamente independiente; dos habitaciones, servicios, agua abundante, propio para un matrimonio. Informan F-1036.
11785 14 mz

SAN RAFAEL 50, segundo piso, se alquila un espacioso y ventilado departamento compuesto de 2 habitaciones con balcón a la calle al módico precio de $45.00. En la misma una habitación amueblada, con dos camas en $30. Casa moderna y de rigurosa moralidad.
E 721 3 d 11 mz.

ALQUILO apartamentos con frente al Parque Central con dos salones grandes. Prado 53, altos, café Alemán. Precios económicos. Todo servicio.
11776 13 mz.

A 15 pesos, departamentos de sala y cuarto, con su cocina y agua independiente en casa recién fabricada. Peñalver 116, esquina Subirana, próximo Carlos Tercero. 11442.—17 Mz.

A 21 pesos, departamentos de dos habitaciones, cocina, patio y traspatio, con vista a la Calzada, Cristina 40, esquina Concha, próximo Mercado Unico. 11443.—17 Mz.

UN DEPARTAMENTO muy fresco y con vista a la calle se alquila en Concepción de la Valla 18 casi esquina a Campanario, Habana.
11600 12 mz.

APARTAMENTOS BARATOS

Lindero 24, entre Blanco y Clavel, sala, cuarto, baño, gas casa seria 27 pesos, quedan tres. F.
11201.—16 Mz.

SE alquila departamento de dos o tres habitaciones con espléndida cocina y muy ventilada en casa de completa moralidad. Inquisidor 35 L. B.
10833.—12 Mzz.

ALQUILERES DEPTS.

SE alquila un precioso deparamento propio para familia de gusto en Monte 74, 2o. piso, tres habitaciones, vista a la calle, comedor, cocina de gas, baño completo y muy fresco y ventilado. Informes: Teléfono A-3376. L. García y en la misma casa departamento número 3. 10956.—14 Mz.

SE ALQUILA una gran sala con dos balcones para oficinas u otra cosa análoga y una habitación con vista a la calle a matrimonio de gusto y moralidad en Amistad 96 altos.
10903 15 mz.

SE alquila un departamento de dos habitaciones a un matrimonio sin niños o a señoras de moralidad, se piden y dan referencias. Habana 148, altos, entre Muralla y Sol.
11642.—16 Mz.

HERMOSO APARTAMENTO

De dos habtaciones con baño privado todo nuevo. Se sirven comidas a solicitud. Precio módico. Informan Marqués González 84 entre Peñalver y Desague. U-3914. 10272 12 mz.

COMPOSTELA esquina a San Juan de Dios, altos, número 23, se alquila un departamento de 2 habitaciones con balcón a la calle con todo el servicio o sin él, único inquilino, casa de familia, precio reducido.
11499.—12 Mz.

SE ALQUILA

En la calle Escobar Nos. 145 y 147, acabada de construir, tres departamentos compuestos cada uno de sala, dos cuartos baño intercalado, comedor y cocina. Las llaves en los bajos del 145. Informan P. Fernández y Co. Obispo 17. Tel. A-7705 y A-0321
11490 16 mz.

APARTAMENTOS se alquilan acabados de fabricar, amplios, ventilados a 30 pesos con gran sala, dos cuartos, baño completo, cocina gas. Los hay más grandes a 50 pesos. Abajo hay gran local para garage o depósito. Carlos III, número 265, entre Zapata y Pozos Dulces. 11288.—7 Ab.

Barrios

VEDADO 11 entre 22 y 24 No. 118 a una cuadra de la línea se alquilan en $18 apartamentos nuevecitos con sala, cuarto, cocina, cuarto de baño, patio luz y mucha agua. Informa el encargado. 9487 7 ab.

APARTAMENTOS, VEDADO

12 y 23, una, dos, tres habitaciones; 45, 35, 50 pesos damos comida de restaurant economía, vayan verlo.
11202.—16 Mz.

3. ALQUILERES HABTS.

Habana

SAN RAFAEL 44 entre Galiano y San Nicolás, se alquila una espléndida habitación. Hay teléfono y se da comida
11763 13 mz.

MONTE 184 altos, entrada por Rastro, alquilo habitación amueblada para hombres solos, $17; otra grande, con vista a la calle $25; limpieza, baño moderno, teléfono y entrada independiente. 11775 13 mz.

HABITACIONES amuebladas para hombres solos a $16 y $17, casa moderna. Teléfono y luz toda la noche Monte 379 altos, una cuadra de Cuatro Caminos. 11777 13 mz

GERVASIO 176 entre Reina y Salud alquilo cuarto en $15 con luz, casa cómoda pocos vecinos y mucha independencia 11778 2 mz.

HABITACIONES amuebladas, con o sin comida, excelente cocina, edificio moderno, con todas comodidades. Precios muy módicos. Compostela 66 entre Teniente Rey y Amargura. A-2427. 11783 13 mz.

SE alquilan dos habitaciones y un departamento recién construidos en Muralla, número 1, altos del almacén de Roza Menéndez y Ca. Teléfono A-4854 y M-2840. 11647.—13 Mz.

SE alquilan varias habitaciones para hombres solos de 15 a 20 pesos y casas de 80 a 110 pesos, nuevo edificio de Ruisánchez. Angeles y Estrella. Teléfono A-2024. 11648.—13 Mz.

SE alquila una habitación y un departamento en Neptuno 44, altos. Teléfono M-1012. 11649.—13 Mz.

SE alquilan cuatro amplias habitaciones, con o sin muebles. Se puede dar comida en casa de familia. Oficios 58; informes en la misma.
11486 13 mz

SE ALQUILAN dos habitaciones a $15 cada una en Manrique entre Reina y Estrella. También un cuarto alto. Para informes Tienda de ropa La Invasión. Reina 48.
11533 12 mz.

EN CAMPANARIO 57, altos esquina Concordia, se alquila una habitación a matrimonio respetable o señora. Se cambian referencias. 11489 12 mz

EN REINA 49 esquina a Rayo, se alquila una habitación con vista a la calle; hay agua en abundancia. En las mismas condiciones en Salud 2 y Acosta 41. 11572 17 mz.

ALQUILASE habitación propia para uno o dos caballeros sin muebles en casa de moralidad. Corta familia. Hay teléfono. Luz 30, bajos.
11571 13 mz.

HABITACION en $16 con luz y gran terraza al frente. Jesús Peregrino 83 altos a una cuadra de Infanta. Pregunten por Vilaboy. 11579 14 mz.

ANGELES 43, primer piso, alto, casa moderna, se alquilan amplias habitaciones con muebles o sin muebles.
10640.—12 Mz.

PALACIO Abadín. Cuba 86, casi esquina a Teniente Rey. Edificio moderno, moral, tranquilo; habitaciones con lavabos, amuebladas, ropa y limpieza, $25, $30 y $35 mensuales. Teléfono M-9726.
10746.—12 mz.

AGUIAR 92. Habitaciones de 15, 20 y 25 pesos con muebles o sin luz toda la noche, agua abundante. Teléfono y criado. Casa de orden. 9524 13 mz

EN casa particular se alquila fresca y ventilada habitación con balcón a la calle, hombres solos o matrimonio sin niños. San Lázaro 145, segundo piso. 11216.—12 Mz.

En el mejor lugar de la Habana

al lado del Banco Nacional, Obispo 27, se alquilan habitaciones a familias decentes, casa de absoluta moralidad. 11398 12 mz

SE alquila una habitación amplia y ventilada; sin niños. En Villegas 15, altos. 11411 12 mz

SE alquilan juntas o separadas dos habitaciones muy ventiladas en Amistad, 83, letra A, altos.
11439.—13 Mz.

SE alquila Aguiar 122, entre Teniente Rey y Muralla habitación balcón a la calle. Precio 15 pesos. Informes en el segundo piso. Habana 108.
11425.—14 Mz.

SE alquila espléndida habitación Obispo 107, primer piso, derecha.
11226.—23 Mz.

HABITACION amueblada balcón a la brisa para persona sola o matrimonio sin niños. Belascoaín 650, altos, Cuatro Caminos. A-2574. 11229.—14 Mz.

EDIFICIO CANO

Villegas, entre Sol y Muralla, ofrecemos las mejores habitaciones. Limpieza, higiene, agua, comodidad y economía. Sana, sabrosa y barata comida si desea. 11218.—18 Mz.

SE ALQUILA una magnífica habitación propia para cualquier profesional en Villegas 23, primer piso. Tiene 3 balcones y mide 5 varas por 9 con derecho a la saleta. Magnífica casa nueva 11601 12 mz.

ALQUILERES HABITACIONES

EDIFICIO "CUBA"

EMPEDRADO 42

En este moderno y confortable edificio de 6 pisos se alquila un departamento con vista a la calle; agua abundante, luz, teléfono y elevador y otras varias interiores a módico precio.
11193.—13 Mz.

SE alquilan dos hermosas habitaciones juntas o separadas amuebladas a todo confort, con agua caliente en Aguacate 12, altos, primer piso.
10036.—16 Mzoz.z

MONTE 69 frente al Campo Marte el mejor lugar de la Habana, tranvías en todas direcciones, se alquilan habitaciones a 12, 15, 17 pesos y con dos balcones a la calle $28. Ovosetaoin shr sh sh sh sh shrdluou
11511 13 mz.

EN casa de familia se alquila una hermosa y fresca habitación con limpieza esmerada, espléndida comida a matrimonio o caballeros de moralidad. O'Reilly 84, esquina a Villegas, altos del café. Para su entrada por Villegas. 11505.—15 Mz.

Habana: Se alquilan habitaciones o departamentos para oficina en los altos de la casa Empedrado 16. Informan Arellano y Hnos., Cuba 50. Teléfono A-8297.

E 584 Marz 31.

SE alquilan dos frescas habitaciones amuebladas o sin amueblar, con comida a 30 pesos, para hombres solos. Campanario 150, altos.
10949.—21 Mz.

SE alquila habitación amueblada, fresca, clara, gran cuarto baño, teléfono. No hay cartel ni puerta ni balcón. Cámbianse referencias. Precio módico. Vilegas, 88, altos.
10982.—16 Mz.

SE alquilan dos frescas y amplias habitaciones juntas o separadas en casa particular de familia española. Salud, número 53, altos, muy baratas.
11198.—13 Mz.

UN matrimonio solo alquilará un cuarto o dos, a hombres solos de moralidad. Calle Economía, 12, bajos.
11006.—12 Mz.

EN Aguacate 47, altos del Dandy, se alquilan habitaciones con y sin muebles, servicio de ropa y limpieza a 20 pesos, hay con balcón.
10455.—13 Mz.

EN BERNAZA 62, ALTOS

Se alquilan dos habitaciones amplias y una propia para hombres solos. En la misma informan. 10519 13 mz.

PRADO 105, ALTOS,

Se alquilan habitaciones amplias y frescas, trato familiar, esmerada limpieza, comida sana y confortable, baño con agua caliente. Tel. M-5492.
10429 13 mz.

Barrios

ALQUILO habitación grande y ventilada, a matrimonio sin niños o para guardar muebles. Calle 11, entre L y K, número 139, Vedado. Teléfono F-2393. 11812.—14 Mz.

EN CASA de familia decente se alquila una habitación a hombres de las mismas condiciones en Dolores 55 entre Tamarindo y Rodríguez. Precio $11 con luz. 11738 17 mz.

SE ALQUILAN cómodos cuartos en Omoa 14 a $12. En J. del Monte 156 a $14. Estos con luz, de dos locales. Allí informan. 11781 14 mz.

SE alquila a hombre solo, una hermosa y confortable habitación amueblada. Informan: Teléfonos M-5698 y M-9442.
465—id-7

4.—ANIMALES

VENDO dos vacas recentinas, lo mismo juntas que separadas, propias para una familia. Informan: 10 de Octubre 563 y medio. Teléfono I-1763.
11565.—14 Mz.

HUEVOS para incubar, $2.40 docena, de gallinas con pedigree de criadores americanos, Rhode Island Reds, Orpingtons, Wyaudottes, Brahamas, Plymouths Rocks, Leghorns, Gigante Negro, New Jersey. También catalanas del Pratt y Malayos. De mis reproductores 20 tienen primeros premios Exposición Internacional en esta ciudad año 1925. En Exposición que acaba de celebrarse en esta ciudad presenté 12 ejemplares, obteniendo 9 Primeros Premios y 2 Segundos Premios. Mejore sus crías incubando huevos de esas aves. Visítenos. La finca Cuervo, está situada en el apeadero Cuervo, eléctrico de Güines, 15 minutos de la Terminal. El viaje 10 centavos. Correspondencia: Calle L núm. 150, Vedado. 11414 24 mz

VENDO dos jacas caminadoras, siete cuartas, cinco años y una albarda criolla. Julio Cil. Redención 138. Teléfono FO-7789. 9547.—13 Mzo.

Perritos policías legítimos

Descendientes kennels alto pedigree. Tienen pocos meses, comen todo, sanos, fuertes, vigilantes, cariñosos con dueño; fieros con ladrones. Se venden proporcionadamente. Calle 15, esquina Baños. Vedado. 11200.—12 Mz.

CABALLOS Y MULAS BARATOS

La mayor en el giro, habiendo recibido gran cantidad de mulos nuevos, maestros de todos tamaños, nos complacemos en ponerlos a la venta sumamente baratos .Tenemos además 40 mulos de uso casi regalados, 6 zorras para madera, veinte carros de cuatro ruedas de todas clases, cuarenta bicicletas del país y americanas, 3 faetones, un tilbury, tres arañas. Ofrecemos para persona de gusto caballos y mulos de monta criollos y de Kentucky, Jarro y Cuervo, Marina, número 3, esquina a Atarés, J. del Monte. Teléfono A-1376.
8749.—22 Mzo.

MULOS, VACAS Y CABALLOS

Recibimos el lunes 75 mulos de superior calidad y propios para toda clase de trabajos. Tenemos mulos de uso y bicicletas nuevas, muy baratas. También recibimos 50 vacas Holstein y Jersey, de lo más fino que se importa para Cuba. muchas de ellas registradas de pura raza. Tenemos caballos finos de Kentucky; marchadores y de trote a precios muy arreglados. Visítenos y saldrá usted complacido. Vendemos a precios sin competencia. Harper Bros. Calzada de Concha 11, esquina a Fomento, Luyanó, Habana.
7271 12 mz.

5. AUTOMOVILES

Accesorios

VENDO seis ruedas alambre 34 x 4, tres gomas y cámaras soporte dos ruedas, dos parabrisas, tres bocinas, doy en ganga; también vendo vidriera tabacos o permuto por terreno en reparto, dando o aceptando diferencia. M-8238 de 3 a 5. El Tabaquero.
11789 14 mz

GOMAS MACIZAS

Aproveche esta ganga. Quedan pocas. Gomas 40x12 absolutamente nuevas, $130 instaladas. The Trubipruf Tire Co. of Cuba, Infanta 95 entre Valle y Zapata, Telf. U-2307 y U-1944.
10647-3 ab.

AUTOMOVILES

"ESPIRITU MOTOR"

Para camiones, cocinas y automóviles se sirve a domicilio a 22 centavos galón. Mínimo que se despachan 20 galones. Exija que se lo pesen para que vea que tiene 100 grados. El chauffeur lleva el alcohómetro. Teléfono I-3617. Concha, 3, Compañía Destiladora "Gancedo".
8414 20 Mzo.

Ventas

SE liquidan los automóviles usados en existencia, a $200 cada uno. Varias gangas verdad. Cuban auto. San Lázaro 297. Tenemos piezas repuesto pra Renault 18.
11786 14 mz

CAMION Stewart 2 y media toneladas con carrocería en buenas condiciones, se vende con garantía. Informan: Neptuno 134. Teléfono M-2259.
11637.—20 Mz.

SE vende Renault de 5 pasajeros propio para persona de mucho trabajo; motor a toda prueba. también se cambia por solar chico en cualquier Reparto urbanizado. Pasaje D y Calle 2, Buenavista, teléfono F. O. 1329.
11613 15 mz.

SE vende muy barato un Marmon de siete pasajeros mecánicamente nuevo y con las gomas nuevas. No pierda la oportunidad de tener un buen auto por poco dinero. Strake And Company. Paseo de Martí, 23. 11668.—13 Mz.

VENTA de un camión. Se vende un camión Pierce Arrow de dos a tres toneladas con caja de madera acabado de ajustar con diferencial y caja de bolas nuevos. Puede verse en la casa Vda. de Rabionet. Colcha 33, preguntar por el señor García. Para más informes: Teléfonos A-7027 o 1-6236.
11500.—12 Mz.

GANGA. Se vende una cuya Stutz último modelo de 16 válvulas acabada de pintar y ajustar con 6 gomas de paquete en 900 pesos. Informan: San Ignacio 46. 11458.—12 Mz.

POR tener que embarcarse su dueño, se vende una máquina marca Jewett en precio módico. Se puede ver en el garage Concordia 181. Informan Neptuno, 255, izquierda, bajos. 11246 14 mz

SE vende un camión Packard de 2 toneladas y una cuña Ford, ésta se da en 130 pesos. Informes: F. García Villegas. Infanta 90.
11272.—23 Mz.

ESPECIALIDAD en Reparaciones Eléctricas de automóviles y de toda clase de Aparatos Eléctricos.
Venta, Reparación y Carga de Acumuladores.
CUSTALS Y CO.
Avenida 10 de Octubre 204
Teléfono I-7130
10458 18 mz.

SE VENDE por embarcarse, una cuña Ford, transformada en cuña Flat del 25, completamente nueva, propia para médico, abogado o viajante. Verdadera ganga $200 con chapa particular. Barcelona 13, garage.
11578 13 mz.

GANGA

Se vende un Chandler de 7 pasajeros, pintura, gomas, acumulador, guardafangos y vestidura, todo nuevo $300 Informan Teléfono I-3186.
A 922 17 mz.

SE VENDE

Un automóvil "Roamer" cerrado, de medio uso, cuatro asientos y gomas nuevas: $300.00. Para probarse, en la Quinta Palatino, Cerro
544.—8d 27 Feb.

EL CAMION
SIN COMPETIDOR
Sterling
AGENTES:
WILLIAM A. CAMPBELL Inc.
O'Reilly 2 y 4. Habana
E. 682.—31d-1o.

MOTOCICLETAS HARLEY-DAVIDSON

La más segura y fácil de manejar. Un modelo para cada propósito. Se venden más motocicletas Harley-Davidson que ninguna otra marca en el mundo. Hay una razón. Completo surtido de piezas y accesorios. Unico agente: José Prenas. Avenida de la República 390. Tel. U-2143. Cable: "Presa". 5282-1 ab.

CUÑA

Tipo especial muy bonita, completamente nueva. La vendo muy barata Véala: Lamparilla 48, de 9 a 12 y de 2 a 5. 11119 14 mz.

CAMIONES

Se venden dos White y Kissel ambos de cinco toneladas casi nuevos por el relativo poco uso que han tenido. Se dan facilidades de pago. Informan Franco y Liñás. 11074 14 mz.

VENDEMOS nuestra cuña Dodge porque necesitamos el local para otro carro. Está en perfecto estado de funcionamiento y es propia para un carro de reparto. Pérez Hnos. S. en C. Luyanó. Tel. I-2143.
11252 13 mz.

SE vende un camión nuevo autocar, medio uso, se da muy barato. Informan en Remedio 53. Luyanó.
11234.—12 Mz.

SE VENDE

Automóvil marca Gray acabado de reparar. Se garantiza que es el carrito más lindo que se pasea por la Habana, precio muy barato. Vista hace fe. Calle 17, número 26, Vedado. Taller de Daniel Naredo. 11189.—13 Mz.

VENDO un Doche hecho guagua flamante 12 pasajeros, se le dan tres permisos de distintas líneas, su precio 280 pesos. Informan frente la Quinta Canaria. Garage.
11297.—12 Mz.

CARRUAJES

AVISO

Se vende muy barato, por estar estorbando, un carro de reparto de pan con su buena mula y arreos. Máximo Gómez 463. Panadería Los Tres Reyes.
11435.—12 Mz.

6.—BONOS Y CREDITOS

Compras

COMPRO CREDITOS DEL GOBIERNO

aprobados por la Comisión de Adeudos. Cualquier cantidad. No venda sin antes saber mi oferta. Manzana de Gómez No. 518. Manuel Piñol.
11028 5 ab.

BONOS Y CREDITOS

ACCIONES petroleras de México. Informes a solicitud. Dirigirse por escrito a: Adalberto Turró. Apartado de Correos número 66. Habana.
11816.—15 Mz.

Cheques Bancos H. Upmann y Compañía y Banco Nacional

Compro cantidades chicas y grandes, véame antes de vender y le doy el dinero en el acto. Manzana de Gómez, 318. Manuel Piñol. 7382.—13 Mz.

7.—COMPRAVENTA OBJETOS

SE vende una caja de caudales casi nueva de 47 centímetros por 62. Luyanó, 28, una cuadra de la esquina Toyo. Teléfono I-4610. 11805.—15 Mz.

MUY BARATAS cantinas, armatostes vidrieras, neveras, sillas y mesas. San Ignacio 43. Teléfono M-1068.
11595 12 mz.

INTERESANTE. Vendemos una hermosa caja de hierro, grande 2 puertas fuera y una bóveda con palancas y combinación nueva completamente Apodaca 58 entre Suárez y Revilagigedo. 10910 15 mz.

BAULES

Se venden cuatro baules escaparate, como nuevos y son muy cómodos y seguros para viajar. Pueden verse en Compostela 126, bajos.
10860 13 mz.

A LOS QUE se van a establecer se venden unos armatostes de cedro, casi nuevos. Informan Sr. Rodríguez. Zanja 142. 10162 31 mz.

AVISO. Vendemos dos máquinas de escribir Remington y una Underwood carro grande y una de sumar Burroughs en buen estado y buróes de cortina y planos. Apodaca 58 entre Suárez y Revilagigedo.
10911 15 mz.

MAQUINAS SINGE R

Desde $7.00 máquinas para coser usadas. Se garantizan para continuar solamente vendiendo al contado y a plazos las de "Singer", nuevas, liquidamos, regaladas las usadas. Tenemos espejos, sillas finas, buró caoba, lámparas, macetas caoba con aros de metal y otros objetos que liquidamos. Lealtad esquina a San Rafael. Agencia "Singer". Tel. A-4522.
9880 15 mz.

COLCHONES

colchonetas, almohadas, cuando necesite algunos de estos artículos o reformar los que tenga en uso. Diríjase a la fábrica, economizará el 50 por ciento. Aguila, 180. Teléfono A-2273. 9143 27 mz

8.—DINERO E HIPOTECAS

EN primera hipoteca al siete por ciento tomaré diez y seis mil pesos garantía propiedad en la Habana, valorada en cincuenta mil pesos, trato directo, no pago corretaje. Llame a Calzadilla, propietario A-3761. 11819.—16 Mz.

TOMO $8,000; $5,000 al 12 por ciento. Primeras hipotecas $16,000 al 9 por ciento. Lago, Reina 27, Depto. 212. A-3906. 11688.—13 Mz.

SOY dueño de 100.000 pesos y los doy fraccionados al 8 por ciento para los barrios de la Habana. No cobro corretaje. Informes I-2372.
11422 13 mz

SOCIO con 1,500 o 2,000 pesos solicito uno para un negocio de mucho rendimiento y gran porvenir, asunto serio, informa el señor Guevara en Sol 79, bajos, de 9 a 11 y de 3 a 5.
11481.—12 Mz.

SEÑORAS y señoritas, solicito una que disponga de 1,500 o 2,000 pesos que sea persona seria, educada e independiente, para un negocio en marcha de mucho rendimiento y gran porvenir. Informa el señor Guevara en Sol, 79, bajos, de 9 a 11 y de 3 a 5.
11480.—12 Mz.

PARA primeras y segundas hipotecas en todas cantidades. Interés más bajo de plaza. Reserva, prontitud. Lago y Cárdenas. Reina 27. Dpto. 212. A-3906. M-9583. 11563 12 mz.

DINERO en hipotecas se facilita desde $300 hasta $100.000, sobre casas y terrenos al tipo más bajo en plaza. Operaciones rápidas. Informes gratis. Banco Nova Escotia, apartamento 206, teléfono M-4335, de 9 a 12 y de 1 a 3.
11404 24 mz

SOCIO

Para ampliar una industria de gran porvenir que tiene empleados veinticinco mil pesos, se solicita un socio con igual capital. Aranguren 23-A. Guanabacoa. 11230.—13 Mz.

DESDE 6 y 3|4. Doy dinero con hipoteca, sobre alquileres; plazos largos; entregas parciales; para fabricación. Compro casas. Francisco Figarola. San Juan de Dios 13. Teléfono M-1292. 11065 16 mz.

HIPOTECAS

Tengo dinero para primeras hipotecas desde $500 hasta $80.000 bajo interés para todos los barrios. Operaciones en 48 horas. No corredores. Virtudes 128 bajos entre Escobar y Gervasio. 11095 16 mz.

EN hipoteca doy 300 a 5,000 pesos sin comisión, Habana y Repartos, también $6,000 a $50,000. Neptuno 29, Campoamor, de 9 a 3. M-7573. Díaz.
11221.—16 Mz.

CLAUDIO R. ARELLANO
Dinero en Hipoteca
Tel. A-8297. Cuba, 50.
E. 706.—27d-5

DOY 2,000 en hipoteca. Informan: República del Brasil número 38. Daniel Muñoz. Antes Teniente Rey.
10668.—14 Mz.

SANCHEZ Y TIANT, Colegio de ni

EMPLEOS-DEMANDAS

Tenedores de libros

TENEDOR LIBROS, HORAS EXTRAS

Se solicita. Bien remunerado. Exígense referencias. Apartado 1434. Habana. 11440.—12 Mz.

Varios

NECESITAMOS VENDEDORES

Tenemos dos plazas disponibles para buenos vendedores de Licores de importación española. Damos $15 semanales de sueldo y buena comisión y si los que cubran estas plazas dan buen promedio de venta subiremos este sueldo a $20; $25 o $30 semanales, según merezcan. Es una magnífica oportunidad para quien sea trabajador y quiera prosperar. Son indispensables buenas referencias. No molesten los no capacitados. Rivas y Ca., S. en C. Lamparilla 31. 11707 13 mz.

ESTUDIANTES DE MEDICINA

con ambicion, deseosos de utilizar sus horas libres en gestión meritoria y productiva, se solicitan para la venta de la mejor obra que sobre sus especialidad se ha escrito; acabada de editar en Castellano y de máximo interés para los señores médicos. Si a usted le interesa aumentar sus entradas y aparte de sus dotes de estudiante, cree reunir condiciones de buen propagandista, solicite una entrevista. Gerente de ventas. Apartado 2129. Habana. E 722 12 mz.

VENDEDORES

Se solicitan en Concordia 165 para la venta por la Calle de artículo comestible, muy acreditado entre las familias; buena comisión. 11764 13 mz.

SOLICITO empleada que sepa bien el inglés para la casa de Optica La Gafita de Oro. O'Reilly 116. 11818 14 mz.

SE SOLICITAN

Casa de comercio o representante de primera clase para la venta y la representación de una grande novedad francesa: Fonógrafos portátiles de bolsillo tocando todos los discos. Dimensión 15x7. 5x5. Buena comisión. Escribir con referencias a André Saint Cyr. Chicago Boarding House, Prado 117. 11412—19 Mz.

SE SOLICITA un joven de 14 a 17 para hacer la limpieza de un establecimiento. Obispo 22 B. 11538 12 mz.

SE SOLICITAN modistas sombrereras competentes en El Siglo XX. Galiano y Salud. 11606 12 mz.

11.—EMPLEOS-OFERTAS

Tenedores de Libros

MAYOR Y RODRIGUEZ

(Expertos en Contabilidad)

Toda clase de trabajos en contabilidad. Balances. Sistemas. Informes. Libros atrasados. Memorias de Sociedades Anónimas, etc. Teléfono: A-6892. Apartado 1968. 8486—20 Marzo.

TENEDOR de libros, práctico, se ofrece para la ciudad o interior. E. Pardo Apartado 708. 11345 13 mz.

TENEDOR de libros y corresponsal, competente con inmejorables referencias, se ofrece por las tardes. O'Reilly 116 altos. Teléfono M-7394. 10522 13 mz.

Oficinistas varios

SE ofrece un joven para ayudante de carpeta, sabe escribir a máquina, prefiere una casa de comercio, tiene quien lo garantice. Teléfono M-8313. 11807.—21 Mz.

FARMACEUTICO químico. Gran práctica laboratorio. Solicita regencia activa o sociedad en farmacia o laboratorio del interior de la República. Informa: A. Bello. Droguería Sarrá, oficina. 11802.—18 Mz.

CONTADOR Mercantil con título de la Escuela Superior de Comercio de Barcelona, se ofrece para toda clase de trabajos de contabilidad, correspondencia, oficina, etc. Idiomas: francés, inglés. Dirigirse: Manuel Pérez. Apartado 2044. Tel. U-4332. 10561 15 mz.

12.—ESTABLECIMIENTOS

Ventas

GRAN OPORTUNIDAD

Vendo en $6.500 un hotel para familias; es una esquina, punto céntrico, 36 cuartos con baños, módico alquiler, largo contrato, más de $2.500 de entrada y deja libres unos $900 mensuales. Tossas, Manzana de Gómez 302. Telf. A-8987. 11492 12 mz

VENDO UN HOTEL

calle céntrica y haciendo muy buenos negocios. Está completamente amueblada y tiene ascensor. Se vende por poco dinero.

TOSSAS

M. de Gómez, 302. Telf. A-8087. 10840 12 mz

ESTABLECIMIENTOS

MANUEL LLENIN

El DIARIO DE LA MARINA recomienda a este acreditado corredor, compra y vende casas, solares y establecimientos. Domicilio y oficina: Figuras 78. Tel. A-6021. De 11 a 5 y de 5 a 9.

HOTEL Y RESTAURANT

En 18,000 Hotel y Restaurant, cerca los muelles, en 6,500 Café y Fonda cerca Obrapía, esquina punto muy comercial. Figuras, 78. Manuel Llenín.

GRAN CAFE Y RESTAURANT

En 13,000 gran café y restaurant cerquita San Rafael, entre Galiano y Prado, otro en 8,000 pesos en gran Calzada. Figuras 78. Manuel Llenín.

CAFE Y FONDA

En 5,200 pesos café y fonda en Calzada importantísima; en 5,000 pesos café en Belascoaín bien montado, contratos largos. Figuras 78. A-6021. Manuel Llenín.

BODEGA, CANTINA Y LUNCH

En 10,000 pesos bodega cantina y lunch, vende 130 pesos a prueba, se garantizan a comprador serio, punto inmejorable. Figuras 78. A-6021. Manuel Llenín. 11196.—18 Mz.

BODEGUEROS. Se vende en el Vedado por no ser el dueño de la finca del giro una bodega nueva preparada para abrir, con licencia y armatostes, nevera y demás útiles del giro con buen contrato y muy barata. Informes: 3a. y C. Teléfono 2186. 11447.—15 Mz.

VENDO vidriera tabacos, quincalla, muy billetera, situada en la calle Neptuno próximo a Prado, café, restaurant; mucho trabajo; me retiro del negocio; asuntos particulares. Precio muy barato, negocio verdad, trato directo. Informes, Cuba y Empedrado, Barra, vidriera. Acepto terreno en pago. 11790 14 mz

VIDRIERA tabaco, vendo o permuto por terreno, cara o finquita, dando o aceptando diferencia. Está en café que trabaja bien, como podrá ver el comprador. A-7449, El Vidriero de 11 a 12. 11791 14 mz

BUEN negocio se solicita un socio para el giro de fonda y también se vende de su muy barata por asuntos que se le explicarán al que la venga a comprar. Informan: Infanta y Ayesterán café, Adolfo Carneado. 11680.—17 Mz.

SE VENDE hermosa casa de huéspedes con ocho grandes y frescas habitaciones amuebladas. Está en el centro del comercio con más de 30 abonados a $25. Tel. M-4059. 11701 13 mz.

BODEGA EN CORRALES

Vendo como verdadero negocio mi bodega en $7.000 buen contrato, facilidades de pago. Para informes café Independencia. Reina y Belascoaín. Preguntar por Fernández. 11715 12 mz.

BUEN NEGOCIO

Por tenerme que embarcar rápidamente, vendo o traspaso mueblería acreditadísima, gran existencia, renta económica. Dirigirse a Muebleste. Apartado 2551. E 720 8 d 11

VENDO, café cantina por tener que ausentarme urgentemente: también admito socio competente que administre el negocio en mi ausencia. Informa, Monte 272. 11610 25 mz

MOLINO de café eléctrico dos corrientes casi nuevo, vendo muy barato; varios libros para escribir, libretas y lápices. Informen Jesús del Monte 317. Pregunten por Jaime. 11636.—18 Mz.

CAFE REGALADO

Lo vendo en $10.000. Vale $20.000; 8 años contrato. Si realmente piensa comprar vea este negocio. Arrojo. Belascoaín 50, Café El Sol de Cuba. 11532 12 mz.

GRAN HOTEL

Vendo regalado. El más acreditado de la Habana; el más barato, como verá; el comprador. Está casi en el Parque Central. Informan en Infanta y Santo Tomás, bodega El Campamento. 11583 12 mz.

SE TRASPASA casa comidas con buen número abonados y cartas, negocio para matrimonio o cocinero. Se da muy barata, por embarcar el dueño. Informes Sol 84, carbonería. 11593 13 mz.

POR no poderlas atender se vende una fonda y una bodega o se admite un socio para la bodega y otro para la fonda aunque aporte poco dinero, dan razón: Calle Luz, número 97. Agencia de Colocaciones. Teléfono A-9577. 11294.—16 Mz

FARMACIA

Se vende una en el mejor punto de la Víbora. Paga poco alquiler y tiene casa para familia. Se da en menos de su justo valor. Informan (no por teléfono) Aldaya y Bofill. Droguería Sarrá. 11354 15 mz.

SE VENDE UN CAFE

por la mitad de su precio por no poder atenderlo su dueño. Se da a plazos y al contado en $1,600. Tiene un largo contrato y poco alquiler. Paradero de los carros Havana Central. Pogolotti. Café Sevilla. 11300 12 mz.

SE admiten proposiciones para el arriendo de la cantina del Foment Català sito en Prado 110-B, altos. Todos los días de 8 a 10 p. m. en Secretaría. 10951.—14 Mz.

GARAGE en mil pesos con facilidades de pago, bomba y tanque gasolina, compresora aire y demás útiles, seis años contrato, 70 máquinas storage. Vea esta oportunidad. Belascoaín 650, altos. A-2574. 11227.—15 Mz.

POR QUERER retirarse del negocio, se vende la casa de huéspedes Prado No. 51, altos, por Colón, con 25 habitaciones, todas con balcón a la calle y en buenas condiciones. Se da barata. Informan en la misma. 11171 13 mz.

POR embarcarme a España vendo mi fonda, se presta para ponerle cuatro mesas de café, es buen local, punto inmejorable en lo mejor de la Habana, se da contrato ventajoso. Informan: Trocadero. Industria. Teléfono U-1931 Luis Otero. 10674.—12 Mz.

ESTABLECIMIENTOS

GANGA, FONDA

por tener que embarcarse su dueño, se vende una fonda en calle Oficios 31, entre Santa Clara y Luz, tiene buen salón, paga poco alquiler y tiene buen contrato. Informan en la misma. 11484.—8 Ab.

SE vende casa modas en buen punto con contrato y poco alquiler o también se cede el local para otro giro, se dan facilidades. Informan: Compostela 130, bajos. 11488.—12 Mz.

SE vende un café, lechería, buen punto y se da barato, su venta diaria es de 45 pesos. Informan: Cuba, 80. J. Fernández. 11507.—12 Mz.

VENDO un equipo de zapatería, barato o admito socio entendido con el mismo capital. Traiga referencias. Zanja 96. 11524 14 mz.

BODEGA CANTINA $2,800

sola en esquina, buen contrato $50; alquiler; con mil de contado y el resto a pagar. Informes Oquendo y San Rafael. Café de 12 a 3. Alvarez.

CAFE CANTINA $9,000

en la Habana, buen contrato, poco alquiler, es buen negocio, facilidades de pago. Informes Oquendo y San Rafael, café, de 12 a 3. Alvarez. 11543 13 mz.

GANGA

Vendo bodega muy cantinera sola en esquina en el centro de la Habana, no paga alquiler, venta diaria 80 pesos, tiene comodidades para familia, buen contrato, doy facilidades de pago. Para informes: Martínez, Café El Fénix, Belascoaín 2, Teléfono A-3513. 10762-14 mz.

FEDERICO PERAZA

Café Los Alpes. Reina y Rayo. Teléfono A-9374. Vendo y compro toda clase de negocios y doy dinero en hipoteca. Un hotel en $2.000, una carnicería en $2.000. Vende media res.

Vendo esquinas en el Cerro y Jesús del Monte. Infanta, Estevez, Santos Suárez y en la Habana.

BODEGA EN CALZADA

Vende garantizad $80 diarios, paga de alquiler $40, es un buen negocio para el que quiera establecerse. Para informes: Peraza. Reina y Rayo. Café. A-9374. Los Alpes.

OTRA EN MARIANAO

Deja $250 mensuales precio $6.000 no paga alquiler; tiene comodidades, para familia. Se dan facilidades de pago. Informan: Tel. A-9374.

VENDO BODEGAS

desde $1.000 hasta $25.000 en la Habana y sus barrios. Se dan facilidades de pago. Informa: F. Peraza. Reina y Rayo. Tel. A-9374.

VENDO CAFES, FONDAS, CASAS

de huéspedes de todos precios. Informa Peraza. Tel. A-9374. Vendo dos carnicerías, muy baratas en el centro de la Habana. Informa: Peraza. Teléfono A-9374. 9451 12 mz.

Registradoras y Accesorios

No se deje engañar, 40 por ciento más baratas, 20 por ciento descuento en ventas al contado en 120 días. Garantía completa. Plazos cómodos desde $5.00. Todos los modelos. Ventas, cambios, compras y reparaciones. J. R. Ascencio. Largest Independent Importer Dealer in Cuba. Oficina Campanario 89. Teléfono M-9571. Apartdo 2512. Habana. 10998.—21 Mz.

AVISO, SE VENDE

Una fonda en el centro de la Habana con mucha y buena clienela y buen contrato, se da barata a la primera oferta razonable que se presente sin intervención de corredores. Informan Agula 128. 10618.—19 Mz.

OCASION. Vendo vidriera tabacos, quincalla y billetes en el mejor sitio por embarcarse. Barata. Razón Bernaza 47, altos bodega de 7 a 8 y de 12 a 2. Sr. Lizando. 10767.—12 mz.

VIDRIERA de tabacos, cigarros y quincalla, en punto céntrico, cerca de la Estación Central. Su dueño se retira para Pinar del Río a otro negocio Vende de 8 a 10 pesos de tabacos y cgarros y puede vender cuatro billetes cada sorteo. Precio $400 con un contrato de 4 años y está surtida, poco alquiler. Informes: Apodaca No. 1. Café. Pregunte por Prado. 11367 13 mz.

A LOS FONDEROS

Se vende una bien montada y acreditada fonda sin fiador ni abonados, está pegada a uno de los paraderos de más movimiento de la Habana, tiene buen contrato y se da barata por su dueño retirarse. Para más detalles: Cerro 867, pregunten por Elías. 9408.—12 Mzo.

FONDA. Se vende en el centro más comercial de la Habana con mucha clientela y buen contrato, se da muy barata y con facilidades en el pago. No quiero intervención de corredores. Informan: Aguila 128. 10660.—19 Mz.

PARA BODEGAS CANTINERAS; SOLAS EN ESQUINA, ESCOGIDAS, CON BUENOS CONTRATOS, VEA A SUAREZ, CERRO, 537

entre Tejas y Buenos Aires. Muchas bodegas, de todos los precios y con poco de contado.

LOCAL DE ESQUINA PARA BODEGA O BARRA, CON CONTRATO

de 7 años, cerca del Muelle, en calle exclusivamente comercial y de negocios. Informa: Suárez, Cerro 537, entre Tejas y Buenos Aires. 10392 14 mz.

SE VENDE una vidriera moderna de tabacos, cigarros, quincalla y billetes cerca del Parque, contrato cuatro años y medio, poco alquiler. Informan en la calle Habana número 71 (café). Joaquín García. 10736.—19 mz.

13.—FINCAS RUSTICAS

Arrendamientos

SUBARRIENDO una finca en Wajay por la carretera de Murga, frente al quilómetro 1, veinticinco minutos de la Habana. Informa en la misma. 11508.—12 Mz.

Ventas

RUSTICAS

Vendo acción una caballería en calzada, 9 kilómetros Habana, muchas siembras, con vacas, bueyes y aperos $1,500, sin animales 900 pesos. También un lote de 10,000 metros terreno, sus cultivos 300 pesos, tiene casa y arboleda y vendo desde un 1|4 hasta dos caballerías. Díaz Mínchero, Guabacoa, Villa María. También doy en arrendamiento un chalet y lote de terreno, sus cercas y siembras 100 pesos, su renta 20 pesos. 11641.—21 Mz.

14.—FINCAS URBANAS

Traspaso de Arrendamiento

LOCAL QUE TRASPASO

o admito socio en lo mejor de Neptuno cerca Galiano, tiene grandes vidrieras y armatostes, preparado para cualquier jiro. Suárez 103. Teléfono M-5440, bajos. 11476.—14 Mz.

SE CEDE el contrato de dos casas con 22 y 8 habitaciones: una es completamente moderna; no se repara en precio. Monte 238, altos del Canadá. Velez. 11605 12 mz.

Compras

SE COMPRA una casa cuyo valor no pase de dos mil pesos en el barrio de Jesús María. No tratamos con corredores ni damos comisión. Informa: Juaquimove. Manzana de Gómez 560. 11532 12 mz.

COMPRO casa antigua para fabricar de Reina a San Lázaro y de Galiano a Infanta. Precio no más de $10,000 No corredores. Dirigirse Sr. Fernández. Notaría Ldo. Michelena. Amistad 156 altos Marte y Belona. 11585 13 mz.

Ventas

EN $20,500, propia para persona gusto vendo lujoso chalet esquina, Víbora. Ganga, urge venta. A-7449, de 11 a 12. Trato directo. 11792 14 mz

EN EL CERRO UNA CASA DE

construcción moderna de sala, comedor, tres cuartos, servicio cocina y luz eléctrica, es ganga, en $3,500. Informen en Santa Teresa 23, entre Primelles y Churruca. Teléfono I-4370. 11810.—26 Mz.

EN EL CERRO, VENDO

casa a media cuadra del paradero con sala, comedor, dos cuartos, servicio sanitario toda de mampostería en $3,000. Informan: Santa Teresa 23. Teléfono I-4370. 11811.—26 Mz.

GANGA EN ALMENDARES

Vendo casa sin estrenar, techos monolíticos, fabricación de la., $5,500 a $6,500, según el efectivo que entregue, vendo a plazos o contado, acepto hipotecas o créditos. Vendo solar de 8.50x47 a 5 pesos vara a plazos, casa y solar frente al tranvía de Marianao, a 10 minutos del Vedado. Propietario barbería café "Carmelo". F-3194. 11824.—14 Mz.

CON SOLO $10,000 se hace usted de 4 casas, calle Suárez 116 y 116 A, dos plantas. Informan Teléfonos A-4358 y M-6263. Ezequiel Martínez. 11754 17 mz.

GERARDO MAURIZ

Obispo 16. Tels. M-8884 F-2686

Vedado, chalet pegado a 17, cerca del Parque, seis habitaciones, dos baños y demás comodidades 23,500 pesos.

Vedado, lindo chalet esquina, 5 habitaciones, dos baños, dos garages sala, antesala, recibidor y demás, $39.000.

Vedado, próxima calle Línea, sala, recibidor, 3 habitaciones, comedor, gabinete, garage, $17,000.

Vedado, esquina gran residencia, la mejor situación del Vedado, grandes comodidades, pisos de mármol, facilidad pago $85.000.

Vedado, una cuadra de 23, frente al Parque Medina. Sala, antesala, recibidor, 6 habitaciones, dos baños, garage, dos cuartos criados $30,000

Vedado, próximo a 23 y Paseo, casa moderna, 4 habitaciones y demás $21,500. 11638 39 14 mz.

CHALET de dos plantas con garage, jardín, cuatro habitaciones, columnas, todas las comodidades a una cuadra de Estrada Palma en $9.500. Suárez Cáceres. Habana 89. 11710 13 mz.

A UNA cuadra de Egido y media de Luz, dos casas viejas de 626 metros, ganan $200 a $38 metro, un solar en Lawton, frente al tranvía a plazos, $100 de contado; una casa de 350 metros de citarón y cielo raso $3,000 y $5.000 de hipoteca, media cuadra del tranvía; en Villegas vendo 4 casas cerca del Palacio Presidencial en $45.000; $38.000; $26.000 y $37,000; en Egido 6x18 $8.000, frente a la Terminal en $26.000 de tres plantas En Escobar nueva; gana $240 en $26.000. Valdés y Gutiérerz. A-8342 Edificio Larrea 312. 11735 12 mz.

FINCAS URBANAS

SE vende por necesitar dinero sumamente barata una propiedad que renta 104 pesos mensuales, situada en lo mejor de la Víbora, tiene 400 metros de terreno en total y queda parte del frente por fabricar, tengo planos y licencias listas para seguir fabricando el resto. Para informes: Director E. Nágera. Manrique y Peñalver. Carnicería. 11660.—14 Mz.

VENDO la hermosa casa Cerrada 24 una cuadra de Cristina, en la parte alta de la loma, con hermosa sala, saleta, comedor, 5 cuartos, cocina y baño buen patio y dos ventanas al frente, preparada para altos. Precio: $13.000. Triana. Franco 3. Teléfono U-4217. 11713 18 mz.

REPARTO ALMENDARES

Vendo casa de dos plantas con 472 varas, con portal, sala, comedor, 4 cuartos; baño; cocina y terraza; cada planta. Renta $90.00. Precio $7.500. Sr. P. Quintana. M-4735.

GANGA

Casa nueva de dos plantas, independientes, rentando $90.00 la vendo en $10.000, situada próxima a San Lázaro. Sr. Quintana. M-4735.

CASA DE ESQUINA

con bodega, rentando $100 en un solo recibo, la vendo en $12.500. Sr. Quintana. M-4735. 11729 13 mz.

BODEGA EN $1,000

De contado y $2.500 a plazos, propia para dos socios, buen contrato y mucho barrio. Informa: Sr. Quintana. Belascoaín 54, altos.

CAFE Y FONDA

Vendo en la calzada de Monte, contrato largo. Precio $7.000. Informa señor P. Quintana. Belascoaín 54, altos.

FONDA Y CANTINA

Vendo frente a los muelles. Precio $5.000. Informa Sr. P. Quintana. Belascoaín 54, altos entre Zanja y Salud. 11729 13 mz.

COMPRO FINCA

de campo que esté cerca de la Habana. Sr. P. Quintana. Belascoaín 54 altos. M-4735. 11729 13 mz.

CHALET en el Vedado vendo en $14.000 de dos plantas. Mide 7x20 situado en la calle de letras y próximo a la línea. Sr. P. Quintana. M-4735. 11738 13 mz.

VENDO e el Vedado, casa regia de dos plantas con garage para tres máquinas. Se acepta parte en hipoteca. Gonzalo de Quesada, Edificio Larrea 222. Tel. M-7751.

VENDO casa de tres plantas en Maloja 50,000 pesos, casa de dos plantas en Cuarteles, $18,000. Gonzalo de Quesada. Edificio Larrea 222. Tel. M-7751. 11627.—13 Mz.

EN 3,000 pesos se remata una casa de madera y teja con 200 metros de terreno, cerca de esquina Tejas. Informes: Tulipán, 19, bodega. 11455.—13 Mz.

GUILLERMO DEL MONTE HABANA NUMERO 82 FRENTE AL PARQUE DE SAN JUAN DE DIOS

VEDADO, en la calle 4, a media cuadra de Línea, parcela de centro de 20x36. Precio 30 pesos metro.

VEDADO, en la calle 14, a una cuadra de Línea, bonita parcela de esquina de fraile de 16x30. Precio: 25 pesos metro.

VEDADO, en la calle 10, en la acera de la sombra, solar de centro, 13.66x50. Precio 30 pesos metro.

VEDADO, en la calle 11, casa mampostería moderna de dos plantas con sala, comedor, 5 habitaciones, garage, etc. Renta 205 pesos en $24,000.

11653.— 12 Mz.

FRANCISCO FIGAROLA Y OBREGON

corredor de fincas rústicas y urbanas tiene el gusto de participar a sus amigos y clientes, haber establecido nuevamente sus oficinas de negocio en la calle de San Juan de Dios 13 Tel. M-1292. 11067 16 mz.

GRANDIOSAS ESQUINAS

Vendo en la Habana y sus anexos en $125,000; renta $1,300; $55,000, vale $80.000; regalado; otra $40.000, renta $400; una casa en $10.500; renta $120. Informes: Infanta y Santo Tomás, bodega. U-1105. 11584 12 mz.

POR tener que embarcarme vendo mi casa, se compone de jardín, portal, sala, comedor, dos cuartos, a continuación cuatro departamentos independientes con su entrada y servicios, gana 100 pesos 6,000 pesos de contado y reconocer 3000 a la compañía a 40 pesos al mes, vista hace fe. Golcuria, 40, entre Libertad y Milagros, Reparto Mendoza. 11501.—14 Mz.

SACRIFICAMOS casa número 100, Estrada Palma, (Víbora), con jardín, portal, sala, saleta, comedor, tres dormitorios, baño completo intercalado, cocina, saleta de comer, cuarto de criados y amplio patio al fondo para garage. No rehusaremos ninguna oferta que sea razonable y daremos amplias facilidades para el pago. Informan: J. Cortada y Co. S. en C. Teléfono I-6593. 11497.—16 Mz.

VENDO finca frente carretera, casa moderna, mampostería, terreno de primera, muchos frutales, regadío, plátanales, garage, luz eléctrica en $20. Palatino No. 1, de 7 a 9 y de 12 a 5. Tel. I-2895. 11320 12 mz.

CERRO, CASA DE MADERA

portal, sala, comedor, dos cuartos, servicio sanitario, cocina, traspatio, renta 25 pesos, dos cuadras de la Calzada $2,200. Informen: Santa Teresa 23, entre Primelles y Churruca. Teléfono I-4370. 10622.—19 Mz.

FINCAS URBANAS

CERRO, VENDO UNA

casa mamportería de sala, saleta, dos grandes cuartos, cocina, servicio sanitarios con seis de frente por 42 metros de fondo, entrada independiente con árboles frutales, es ganga, en $4,500. Informe: Santa Teresa 23, entre Primelles y Churruca. Teléfono I-4370. 10621.—19 Mz.

ESQUINA 43,000

en la Habana, renta el 12%; única ocasión Trabadelo, Crespo 82, de 3 a 4. No palucheros. 1075976 mz.

EN SAN ANASTASIO, media cuadra de San Francisco, vendo casa moderna, cielo raso, sala, saleta, tres habitaciones, baño intercalado, patio y traspatio $2,500 y reconocer $4.500 al 8 0|0. Dirigirse por escrito al Apartado 1201 esta ciudad 10532 18 mz.

LOTE DE CASAS

Vendo cinco casas juntas o separadas de $5.000 a $12.000; todas con facilidades de pago con $2.000 puede comprar una. Están en calzada de línea. Informan Tel. A-0516 de 9 a 11 y de 2 a 4. Monte 43, altos. 11604 12 mz.

VENDO dos casas muy bien construídas, sin estrenar. Jardín, portal, sala, saleta galería cerrada, tres habitaciones, baño intercalado, espléndido comedor, cocina, calentador, patio etc. Precio: juntas $16.500. Se dejan 12.000 en hipoteca. Véanse en Dolores 60 y 62, esquina a Porvenir. Dueño Rocha, Milagros 118. 11299 14 mz

Campanario 141 casi esquina a Reina, vendo neto $16.000, dos pisos Informan Teléfono F-5514. 11509 13 mz.

GANGA, por poco dinero, en 3.200 pesos, casa con portal, sala, tres cuartos en la calle Colón, Cerro, moderna con sus servicios. Informa en Cádiz, 33, Domingo González. 11416 13 mz

AVENIDA de Estrada Palma, se vende una casa de esquina dos plantas 800 metros terreno. Informan en el teléfono I-2466. 10439.—13 Mz.

SE vende un chalecito en la parte más alta de la Habana Loma del Mazo, frente al gran colegio de los Hermanos Maristas, acabado de fabricar de lo más moderno, preparado para altos, con techos monolíticos, jardín, portal, sala, comedor al fondo cuatro cuartos, dos baños, cocina cuarto de desahogo y patio de tierra, techo para personas de gusto únicamente; barato al alcance de cualquier empleado. Informan en Vista Alegre esquina a Juan B. Zayas, a todas horas. 11413 17 mz

SE VENDE en $5.800 una casa. Portal sala, dos hermosos cuartos, saleta al fondo, buen baño con bañadera y lavabo toda de cielo raso a tres cuadras de la calzada de Jesús del Monte y una de Santos Suárez. Su dueño Flores 78.

SE VENDE un solar en la Avenida de Primelles 11 de frente por 38.10 de fondo a $7 el metro y otro en la calle de Colón, dos cuadras de la calzada con 11 metros de frente por 36 de fondo a $6.00 el metro. Informan Santa Teresa letra A entre Primelles y Prensa. Tel. I-4370. Cerro

SE VENDEN dos casas toda de azotea a dos cuadras de la calzada. Sala, saleta y dos cuartos y sus servicios. Precio $6.000. Informan Santa Teresa letra A entre Primelles y Prensa Cerro. Tel. I-4370.

SE VENDE $3.800 una casa. Sala, saleta, dos hermosos cuartos, cielo raso. Informan Santa Teresa letra A entre Primelles y Prensa. Cerro. Teléfono I-4370.

SE VENDE una casa en $4.200 de 6 metros de frente por 42.10 metros de fondo, con sala, saleta, tres cuartos, patio y traspatio, toda de azotea. Informa Sana Teresa letra A entre Primelles y Prensa Cerro. Tel. I-4370 9883 12 mz.

BUEN NEGOCIO

SE vende con regalía y largo contrato en la mejor calle comercial, un hermoso local para cualquier ramo. Informes: Máximo Gómez, Monte, número 163. 11188.—23 Mz.

Para industria y almacenes

Véndense en el Cerro dos grandes casas, juntas con una superficie edificada de 714 metros cuadrados. Informan: Galiano 84 altos. 11205 23 mz.

SE vende un chalecito de madera, tiene 400 metros de tierra con árboles frutales y su buen pozo de agua independiente, 300 pesos. Guanabacoa. Informen: Sola y Milagros, bodega. 11208.—14 Mz.

SE VENDEN en el Reparto La Sierra casas desde $14,000 a $26,000 todas bien fabricadas y bien situadas. Facilidades de pago. Dirigirse a Leandro Magadan, de 1 a 5 p. m. días laborable en Oficios 48 altos. Teléfono M-7477. 11080 13 mz.

15.—HOSPEDAJES

Casas de Huéspedes

GRAN casa de huéspedes Galiano 109, altos del City Bank se alquilan habitaciones con baño privado, las hay sin baño, casa moderna y comida excelente. 11446.—19 Mz.

CASA de huéspedes Galiano 117 altos esquina a Barcelona, se alquila una habitación amueblada y con vista a la calle, propia para matrimonio Damos comida a precios económicos. Tel. A-9069. 11525 15 mz.

HOTEL "PAN-AMERICA"

Lamparilla 58. Casa huéspedes. Se alquilan habitaciones con vista a la calle. Precios económicos. Se reciben abonados. Tel. A-6878. 11534 24 mz.

LA CENTRAL

Casa cómoda y ventilada, con un trato esmerado para nuestra clientela. Camas desde $.60 en adelante. Cerca Estación Terminal. Egido 43 y 45. Teléfono A-5864. 11493 8 ab.

HOSPEDAJES

GRAN casa para familias. Aguila No. 113 esquina a San Rafael. En el punto más céntrico de la Habana Habitaciones y departamentos con vista a la calle y con baño privado. Servicio esmerado. 11168 17 mz.

CASA DE HUESPEDES

La Comercial. Muralla 12 esquina a San Ignacio. Esta casa ofrece amplias habitaciones para personas de gusto y departamentos para familias estables y de gusto, todos tienen lavabos de agua corriente. Por hospedaje completo desde 35 y 45 pesos por persona, según la habitación que elijan al mes. Teléfono A-9207. Se admiten abonados al comedor. 11112 16 mz

CASA de huéspedes El Cosmopolita Obrapía 91, teléfono A-6778. Ofrecemos apartamentos con balcón a la calle, e interiores, propios para matrimonios, desde 60 hasta 85 pesos y desde 30 hasta 50 pesos para hombres solos; todos amueblados, con sus baños privados. Inmejorable comida y buena asistencia. Admitimos abonados al comedor. 11461 19 mz

Hoteles

HOTEL ESPAÑA

Villegas 58, esquina a Obrapía. Espléndidas habitaciones a la calle con todo confort, para familias de buen gusto desde 45 pesos en adelante; moderna instalación de servicios higiénicos con agua fría y caliente, cocina cosmopolita. Englis spoken. Teléfono A-1832. 11788.—26 Mz.

PEQUEÑO hotel en Prado, media cuadra del Parque, se da muy barato por enfermedad. Se cede cocina, comedor, 40 abonados, caben 90.. Informan: Prado 104. 11746 15 mz.

THE SAVOY

Hermosa residencia para familias en la parte más fresca del Vedado. Excelente cocina, table d'hote, mesas separadas. Todas las habitaciones con ventilación recta. Abundante agua fría y caliente Sesenta metros de hermoso portal, siempre fresco y sombra. A media cuadra del tranvía de la calle 17 y a 2 cuadras y media del tranvía de la calle 9 (Avenida Wilson) A diez minutos del Parque Central. Tel. F-5270.

F ESQUINA A 15, VEDADO.

LA CASA DE LAS ESTATUAS

E 717 21 mz.

HOTEL MAJESTIC

Belascoaín 5. Este magnífico hotel, montado a la moderna con 250 habitaciones con baños y teléfonos privados, gran restaurant con amplias terrazas, único en la Habana que puede satisfacer a las familias estables por su cuenta, administración y su buena cocina. Teléfono centro privado: M-9845 y M-9846. 11521 17 mz.

HOTEL VENECIA. Los nuevos dueños ofrecen al público un servicio de primer orden, comida inmejorable y precios reducidos, habitaciones con baño privado y sin baño. Campanario 66 esquina Concordia. Teléfono M-3705. 10819 13 mz.

HOTEL "PAN-AMERICA"

Lamparilla 58. Se alquilan magníficas habitaciones con agua corriente y vista a la calle. Esta casa es especial para familias. Se reciben abonados al comedor con precios económicos. Teléfono A-6878. 7858 16 mz.

AVISO

El Hotel Roma, de J. Socarrás, se trasladó a Amargura y Compostela, casa de seis pisos, con todo confort, habitaciones y departamentos con baño, agua caliente a todas horas, precios moderados. Teléfonos M-6944 y M-6945. Cable y telégrafo Romotel. Se admiten abonados al comedor. Ultimo piso. Hay ascensor. E 756 Marz 31.

BRAÑA Y EL CRISOL HOTELES

Las mejores casas para familias, todas las habitaciones con servicio privado, habitación y comida para dos personas $75, 80 y 90 mensuales. Crisol, Lealtad 102. Telf A-9158 Braña, Animas 58. Telf. A-6787. E 637. Marz 31.

HOTEL RESTAURANT TORREGROSA

Compostela 65 y Obrapía, en el corazón del distrito comercial y bancario Habitaciones con baño privado, agua caliente, elevador día y noche desde $150 para arriba. Especial para familias. 9832 29 mz.

16.—INSTRUMTS. DE MUSICA

PIANOS, pianolas e instrumentos al contado y en plazos módicos. Música impresa y estudios para todos los conservatorios Pianos de alquiler, afinaciones y reparaciones. Calidad y bajo precio. Viuda de Carreras y Ca. Prado, 115, teléfono A-3462. E 636. Marz 31.

INSTRUMENTOS DE MUSICA

SE vende en 200 pesos un piano Stowers, tipo pianola, en estado como nuevo. Aguila 211, casi esquina a Estrella. 11473 13 mz

Pianos nuevos de las marcas Majestic, a $340.00, automáticos $450.00. Victrolas a plazos, $2.00 semanales.

JOHN L. STOWERS

San Rafael No. 29.

Teléfono A-3962. Habana. E 703 21 mz

Pianos nuevos a plazos. 10.00 al mes; automáticos $15.00. Victrolas $8.00 mensuales.

JOHN L. STOWERS

San Rafael No. 29.

Telf. A-3962. Habana. E 704 21 mz

17. MAQUINARIAS

Ventas

TALLER completo de ebanistería y fabricación de muebles, se alquila o se vende con grandes facilidades de pago. Tiene los aparatos y máquinas más costosas y modernas. Condiciones de venta o arrendamiento muy convenientes. Informes señor Alquizar. Fábrica de Pianos. Ayesterán y Peñalver. 11723 15 mz.

BOUZA Y CA.

Fabricante de los afamados Tostadores de Café para trabajar con alcohol y gas, desde 5 libras hasta 60, de capacidad. Surtido completo de estos mismos para adaptarlos a motores. Bouza y Ca. Calle Luz 40 12. Tel. M-8850. 11118 17 mz.

A LOS COLONOS Y HOMBRES DE NEGOCIOS

NEGOCIO DE OCASION

Se vende una gran máquina de arar completamente nueva de gran potencia, sesenta caballos, engranages de acero, se entrega trabajando perfectamente. Con la misma si el comprador desea se le venden tres tandas de arados de los mas modernos, nuevos completamente con discos de treinta pulgadas. Tanto la máquina como los tandes de arados se venden a la mitad de su valor real y para facilitar la venta se admitiría en pago de casi toda la totalidad algún terreno en la Habana o sus repartos. Se ruega a la persona que le interese este negocio, vea personalmente la máquina y a poder ser se acompañe de un experto para comprobar la veracidad de este anuncio. Para ver la máquina y tratar de precio póngase al habla con el señor Pedro Rodríguez Coll en el Pueblo de Aguacate. 10616.—19 Mz.

18. MUEBLES Y PRENDAS

Compras

COMPRAMOS toda clase de muebles, cajas de hierro, archivos y muebles de oficina, pagándolos más que nadie. Llame al Tel. M-8285. 11602 17 mz.

COMPRO MUEBLES, A-9205

modernos y de oficina, máquinas de coser Singer, Victrolas y fonógrafos. El Volcán, Factoría 26. Teléfono A-9205. 11228.—12 Mz.

COMPRO muebles, cajas de caudales, pianolas, Victrola, lámparas, rollos y ropa en cualquier cantidad. "La Libertad". San Nicolás 254. Teléfono M-8862. 10456.—18 Mz.

Ventas

MAQUINAS "SINGER"

Para talleres y casas de familia. ¿Desea usted comprar, vender o cambiar máquinas de coser, al contado o a plazos? Llame al teléfono A-8381. Agencia de Singer, Pío Fernández. 711 31 mz

NO COMPRE

muebles sin antes visitar "La Casa Soto y Rivera". Precios sin competencia, juegos de cuarto, cinco piezas, 75

MUEBLES Y PRENDAS

LA CASA CIRIACO

El ex-operario de la casa "Life" se encuentra establecido y trabajando por cuenta propia, para darle mejor negocio a su clientela y al público en general. Esmalto mimbres y toda clase de muebles, dejándolos como de fábrica, pues cuento para ello con el moderno automizador, a precios sumamente económicos. También sacamos la pintura vieja. Manrique 64. Tel. M-3122.
11522 17 mz.

SE ARREGLAN MUEBLES

Barnizo, esmalto, y tapizo en todos estilos y hago cualquier reforma que usted pida, garantizándoles el trabajo Cienfuegos 41. Tel. A-8193.
11243 14 mz

ESMALTAMOS Y BARNIZAMOS MUEBLES FINOS

tapizamos en todos estilos, arreglamos muebles viejos dejándolos como nuevos, especialidad en neveras y dorados. Llame y se convencerá. Virtudes, 154, moderno. U-3417.
10946.—21 Mz.

"LA NUEVA ESPECIAL"

Neptuno 191-193, entre Gervasio y Belascoaín, teléfono A-2010. Almacén importador de muebles y objetos de fantasía.

Vendemos con un 50 por ciento de descuento, juegos de cuarto, juegos de comedor, juegos de mimbre y cretonas muy baratos, espejos dorados, juegos tapizados camas de hierro, camas de pino, burós escritorios de señoras, cuadros de sala y comedor, lámparas de sobremesa, columnas y macetas mayólicas, figuras eléctricas, sillas, butacas y esquinas dorados, portillas, tamacetas esmaltados, vitrinas, cometas, entremeses, cherlones, adornos y figuras de todas clases mesas cosreras redondas y cuadradas, relojes de pared, sillones de portal, escaparates americanos, libreros, sillas giratorias, neveras aparadores, paravanes y sillería del país en todos los estilos.

Llamamos la atención acerca de unos juegos de recibidor finísimos de nogal, cuero marroquí de lo más fino, elegante, cómodo y sólido que han venido a Cuba, a precios muy baratísimos.

Vendemos los muebles a plazos y fabricamos toda clase de modelos, a gusto del más exigente.

Las ventas del campo no pagan embalaje y se ponen en la estación o muelle.

Dinero sobre prendas y objetos de valor, se da en todas cantidades, cobrando un módico interés, en LA NUEVA ESPECIAL, Neptuno 191-193, teléfono A-2010 al lado del café El Siglo XX, Habana.

Compramos y cambiamos muebles y prendas. Llamen al A-2010.

También alquilamos muebles.
E 629 31 mz.

LA SEGUNDA COMPETIDORA

Préstamos y almacén de muebles. Se realizan grandes existencias de joyería fina, procedente de préstamos vencidos, por la mitad de su valor. También se realizan grandes existencias en muebles de todas clases, a cualquier precio. Doy dinero con módico interés, sobre alhajas y objetos de valor, guardando mucha reserva en las operaciones. Visite esta casa y se convencerá. San Nicolás 250, entre Corrales y Gloria. Teléfono M-2875.

RUFINO G. ARANGO

Se compran y cambian muebles y Victrolas, pagando los mejores precios.
E 640. Marz 31.

LIQUIDAMOS inmenso surtido de muebles corrientes para dar cabida a los de lujo, de todos modelos y estilos, en el nuevo edificio de Ruiseñores, Angeles y Estrella. Teléfono A-2024.
11650.—13 Mz.

ARREGLE SUS MUEBLES

y ganará dinero, nos hacemos cargo de toda clase de arreglos de este ramo. Barnizamos, esmaltamos y tapizamos en todos estilos. Garantía en todos los trabajos. Se compran Victrolas, máquinas de Singer de coser y neveras de hierro. Avise al teléfono U-2566 a todas horas.
10749.—19 mz.

VENDEMOS un juego de recibidor, tapizado; uno de comedor, de cedro. Apodaca 58 entre Suárez y Revillagigedo.
10507 15 mz.

PARA MUEBLES BARATOS DIAZ Y CHAO

ALMACEN DE MUEBLES Y CASA DE PRESTAMOS

Gran rebaja de precios en todas nuestras existencias. Novedad en modelos nunca vistos. También compramos muebles de uso, pagándolos más que nadie. Facilitamos dinero sobre prendas en todas cantidades con módico interés. Visítenos y se convencerá. Neptuno 197 y 199, esquina a Lucena. Telf. M-1154.
3082 17 mz

Registradoras y Accesorios

no se deje engañar, 40 por ciento más baratas, 20 por ciento descuento en ventas al contado en 120 días. Garantía completa. Plazos cómodos desde 5 pesos. Todos los modelos. Ventas, Cambios, Compras y Reparaciones. J. R. Ascencio, Largest Independent Importer Dealer in Cuba. Oficina Campanario 89. Teléfono M-9571. Apartado 2517. Habana.
10999.—21 Mz.

MUEBLES EN GANGA

"La Especial", almacén importador de muebles y objetos de fantasía, salón de exposición, Neptuno, 155, entre Escobar y Gervasio. Telf. A-7620. Vendemos con un 50 por ciento de descuento, juegos de cuarto, juegos de comedor, juegos de sala, sillones de mimbre, espejos dorados, juegos de tapizados, camas de bronce, camas de hierro, camas de niño, burós escritorios de señora, cuadros de sala y comedor, lámparas de sobremesa, columnas y macetas mayólicas, figuras eléctricas sillas, butacas y esquinas doradas, portamacetas esmaltadas, vitrinas, coquetas, entremeses, cherlones, mesas correderas redondas y cuadradas, relojes de pared, sillones de portal, sillas giratorias, neveras, aparadores, paravanes y sillería del país en todos los estilos. Vendemos los afamados juegos de mueble compuestos de escaparate, cama, coqueta, mesa de noche, chiffonier y banqueta, a $185

Antes de comprar hagan una visita a "La Especial", Neptuno 155 y serán bien servidos. No confundirse, Neptuno 155.

Vendo los muebles a plazos y fabricamos toda clase de muebles a gusto del más exigente.

Las ventas del campo no pagan embalaje y se ponen en la estación.
E 591 31 mz

A PLAZOS

Se venden cajas de caudales de varios tamaños y muebles de todas clases. Préstamos sobre prendas y objetos de valor y arte. "La Hispano Cuba". Teléfono A-8054. Villegas 6, por Monserrate.

DINERO

No reparamos intreses. Préstamos sobre alhajas y objetos de valor. LA HISPANO CUBA Villegas 6, por Avenida de Bélgica, antes Monserrate. Teléfono A-8054.

COMPRAMOS

Muebles de oficina, archivos, máquinas de escribir, cajas de caudales y máquinas de coser Singer los pagamos bien. Llame al teléfono A-8054. Villegas 6, por Monserrate. Losada.
E 633. Marz 31.

MUEBLES Y PRENDAS

"EL VESUBIO" EN ERUPCION

Interesantísima liquidación de muebles, victrolas, máquinas de escribir y joyería de relance a precios muy bajos. Ofrecemos al público un 50 por ciento de ventaja comprando en esta su casa. El Vesubio. Mueblería joyería y casa de préstamos. Factoría y Corrales, casi al fondo de "La Isla de Cuba". Tel. M-7337.
10981 16 mz.

MUEBLES de tabaquería, prensas, mesas y muebles de oficina, carpeta de 4 asientos, caja de caudales etc. Informan en Estrella 19, de 8 a 11 y de 1 a 4.
10738.—13 Mz.

LA NUEVA MODA. Juegos completos y toda clase de muebles sueltos a precios muy bajos. También se cambian en San José 75, casi esquina a Escobar. Tel. M-7429. M. Guzmán.
10358 1 ab.

MUEBLES BARATOS "LA MISCELANEA"

San Rafael, 115

Escaparates $10, con lunas $25, aparadores $10, modernos $14; coquetas $14; juegos de cuarto $90, con marquetería $100; hay laqueados en esmaltes de sala, de cuarto, de recibidor, de todos precios, piezas sueltas, vitrinas $22; máquinas de coser, relojes, cuadros, camas de hierro de $8, burós, sillería de todos modelos, columnas $2; mesas correderas $8; peinadores, vestidores, sillas americanas en cantidades, lámparas, cheislongs $15; macetas, 6 sillas y dos sillones, $18; libreros, mimbres, juegos de comedor $75 y muchos más muebles, que no se pueden detallar. Precios de verdadera ganga. San Rafael 115. José Guzmán. Teléfono A-4202.
E 590 Marz 31.

IMPORTANTE. Vendemos sillas de Viene, nuevas, importadas por esta casa. Apodaca 58 entre Suárez y Revillagigedo.
10909 15 mz.

ARREGLO TODA CLASE

de muebles, esmaltes cualquier color tapicería, renovamos cretonas, damascos, esmaltamos neveras, juegos recibidor, trabajos garantizados. Teléfono I-3222. Nota: No cobramos adelantado. 8739 22 mz.

LAMPARAS EN GANGA

Se vende una lámpara de sala de bacarat, muy fina, en $300.00. Una lámpara de comedor, de bronce, en $100. Una lámpara de pie de mármol de Verona, en $80.00. Puede verse en la Casa Vilapiana. O'Reilly y Villegas.
E 575 Marz 31.

INTERESANTE

Si usted necesita comprar muebles, no lo haga sin antes visitar la casa González y Díaz, Neptuno, número 167 teléfono M-8844, gran almacén de muebles finos y corrientes, y ahorrará usted dinero; vendemos al contado y a plazos. Las ventas para el interior, no pagan embalaje, visítenos y se convencerá.

NOTA:

COMPRAMOS MUEBLES

LLAME AL TELEFONO M-8844
848.—28 Feb.

MUEBLES BARATOS

Ganará dinero si antes de comprar ve nuestro variado surtido en juegos completos y piezas sueltas; juegos de cuarto, marquetería, $110; comedor, $75; sala, $50; saleta $70; escaparates, desde $10; camas $7; cómodas, $14; aparador $14; mesas correderas, $7; sillas, $1.50; sillón $3; y otros que no se detallan, todo en relación a los precios antes mencionados. También se compran y se cambian en

"LA PRINCESA"

S. RAFAEL, 107. Tel. A-6926.
E 635 Marz 31.

"EL MODELO"

Damos dinero sobre alhajas, tenemos gran surtido de mueble de todos estilos, compramos muebles de uso modernos, pagándolos mejor que nadie, componemos relojes garantizando el trabajo. Monte 402, Teléfono A-9540.
10980.—5 Ab.

SE ARREGLAN MUEBLES

antes de vender o cambiarlos por otros que seguramente serán más malos, llámenos; nuestro taller exclusivamente para muebles de uso, nos permite dejárselos como nuevos Esmaltes, tapices y barnices. Envasamos toda clase de muebles. El Arte. Manrique 122. Tel. M-1059.
10012 31 mz.

JUEGOS DE CUARTO, $78

Compuestos de 5 piezas, todo nuevo; otro de marquetería, 95 pesos con filete blanco 100; otros estilos muy baratos, vendemos a plazos.

JUEGOS DE COMEDOR, $70

Con 9 piezas, todo nuevo color caoba con bronces $100, tamaño grande, varios estilos $145, marquetería, 9 piezas $100. Vendemos a plazos.

JUEGOS SALA Y RECIBIDOR

Juego sala, 14 piezas, $68; recibidor, en cualquier color, con 8 piezas $70; mimbre tapizado, $100.

JUEGOS CUARTO ESMALTADO

Con 5 piezas varios colores y estilos, 130 pesos, de 3 cuerpos, 250 y toda clase de muebles que se desee. Vendemos piezas sueltas; aceptamos ventas a plazo "La Casa Vega", Suárez 15, entre Corrales y Apodaca. A-1533.
9953.—16 Mzo.

SE LIQUIDAN Y SE VENDEN

muebles a plazos y al contado. También compro muebles modernos, Préstamos dinero sobre alhajas, a módico interés. Suárez, número 49. Teléfono M-8125.
10979.—5 Ab.

"LOS JIMAGUAS"

SUAREZ Y MISION. A-3339

MUEBLES

Juegos de cuarto, sala, recibidor y piezas sueltas. Pianolas, Victrolas, máquinas de coser y escribir, a precios increíbles.

ALHAJAS

Se liquida un inmenso surtido de alhajas y relojitos de todas clases y precios.

ROPAS

Gran surtido de ropas de todas clases a precios baratísimos.

COMPRAMOS

muebles y toda clase de objetos. Suárez 62, esquina a Misión. A-3339
7635 15 Marzo

MUEBLES Y PRENDAS

SE VENDEN 150 sillas de tijera completamente nuevas, muy baratas. Apodaca 58 entre Suárez y Revillagigedo.
10908 15 mz.

MAQUINA PARA COSER "SINGER"

AGENCIA EN SAN RAFAEL Y LEALTAD

TELEFONO A-4522

Al contado, a plazos y en alquiler. Cambiamos, reparaciones, piezas, aceite, aguja y profesora de bordados gratis para las clientes. Avísenos por teléfono, correo u otro medio y competente empleado le llevará el catálogo a su domicilio, sin molestarse usted en venir. Garantizamos venta de máquinas nuevas. No aumentamos precio.
8858 23 mz.

LA ROYAL, ALMACEN DE MUEBLES

Ventas al contado y a plazos, grandes facilidades. Neptuno 230 entre Espada y Hospital. 8673 25 mz.

GRAN TALLER DE TAPICERIA

de I. Martínez. San Rafael 127, teléfono M-1651. Trabajos finos, rápidos y sumamente módicos.
8291.—19 Mz.

19.—PARA EL HOGAR

MECANICO. Limpia y arregla máquinas coser, cocinas gas y calentadores. Precios un peso cada cosa. Teléfono A-4519. F. G. Santos.
11636.—20 Mz.

DINERO "LA IMPARCIAL"

Casa de Préstamos, Neptuno 128, esquina a Lealtad. Seguimos dando dinero sobre alhajas a largo plazo y módico interés; facilidad para amortizar el préstamo en condiciones equitativas. Vendemos joyas, relojes y adornos a precios garantizados por nuestro bien ganado crédito. También compramos joyas y objetos de arte.

QUINTANA Y COMPAÑIA.
11247 24 mz

LA MEDALLA DE ORO

Damos dinero sobre alhajas a módico interés, vendemos muebles a plazos, y compramos muebles de uso, modernos. J. C. Zenea (antes Neptuno) esquina a Soledad. Teléfono U-2367.
10521 2 ab

GRANDIOSA LIQUIDACION DE MUEBLES

Juegos de cuarto, tres cuerpos con bronces, compuesto de 7 piezas, $300. Juego de marquetería fina 120 pesos. Id. sin marquetería, $100. Id. americano chico, esmaltado, $90. Juegos de comedor, ovalados, 3 lunas y bronces, tamaño grande 175. Idem marquetería $100. Idem chico ovalados $100. Juegos de sala, esmaltados, 8 piezas $120. Idem estilo francés 16 piezas, $95. Idem estilo gótico, 16 piezas, $90. Idem internacional, 14 piezas, $65, escaparates modernos, de lunas, $38. Vitrinas redondas, $30. Aparadores redondos $28. Id. cuadrados $18. Coquetas $15. Fiamberas modernas, de lunas $15. Espejos dorados $70. Máquinas Singer, flamantes, $40. Neveras modernas de $20 en adelante. Camas de madera, modernas, $15. Espejos y mesa de consola, modernas, $20. Camas de hierro de $6 en adelante. Camitas $8, de rejilla a $12. Seis sillas y dos sillones de caoba, $25. Mesas de correderas redondas $11. Variado surtido de lámparas de $3.00 en adelante. Sillones de portal de caoba $15 el par. Y tenemos toda clase de muebles sueltos a precios increíbles y gran surtido de joyas y ropa de caballeros, señoras y niños. Haga una visita a esta su casa y se convencerá. La Casa Ferro. Gloria 123, entre Indio y San Nicolás. Teléfono M-1296.
11626 25 mz

ALMACEN DE MUEBLES "LA POPULAR"

Gran surtido en juegos de cuarto, sala, comedor, saleta, en todos los estilos; gran surtido en muebles de oficina del país y de roble americano, 25 modelos distintos en neveras esmaltadas y de madera de roble. Magníficos gabinetes y mesas de cocina esmaltados y con tapa de porcelana. Precios sin competencia. Santacruz y Hnos. Teléfono A-1976, Máximo Gómez número 247.
10282 19 mz

CAMAS A PLAZOS

Sin fiador un peso semanal. Tenemos 70 tipos distintos en existencia. No reparamos en precios; vender mucho es nuestro lema; ganar poco nuestro sistema. Venga a ver nuestra exposición en General Carrillo, (antes San Rafael), número 99, entre Escobar y Gervasio.
10413.—18 Mz.

LA CASA OLAVARRIETA

Gran surtido, aluminio puro para cocina, vajillas de loza y porcelana, cristalería Bacarat, cubiertos, plata Cristoffle los famosos filtros La Llave, recomendados por Sanidad. Pinturas, esmaltes y barnices de todas clases. Reverberos, cocinas de alcohol y gasolina Optimus, las mejores, todo baratísimo. Neptuno 106 entre Campanario y Perseverancia Ferretería La Llave Tel. A-4480.
10063 16 mz.

MONOGRAMAS BORDADOS

CASA MARIA BLANCO

La única que trabaja con sus dibujos originales. Especialidad en pañuelos y ropa interior a mano. Ropa de cama y manterlería a máquina. Villegas 49, entre O'Reilly y Obispo. Teléfono M-5174.
11611.—9 Ab.

LA CASA MOSQUERA

Liquida 500 docenas cubiertos Oneida Community Par Plate y otros muchos objetos similares. Aprovechen esta oportunidad. San Rafael, 129 y 131. Teléfono A-1860.
10412.—18 Mz.

FLORES en todas cantidades. Tenemos la mayor variedad. Nos hacemos cargo de toda clase de trabajos, sirviéndolos puntualmente. El Siglo XX Belascoaín y Neptuno. Tel. A-0055.
A 10102 20 mz.

PARA EL HOGAR

GABRIEL CERVERA

le brinda a usted el almacén de muebles "La Coqueta", situado en Neptuno número 162, acepta venta de muebles a plazos. Teléfono M-6371.
10218.—1 Ab.

20.—PARA LAS DAMAS

A LAS DAMAS

Avisamos por este medio que la casa de bordados de las Hermanas Camps se ha trasladado a la calle 12, número 92, esquina a Línea. También hacemos saber a nuestra distinguida clientela que acabamos de recibir los últimos modelos en dibujos. Para pañuelos tenemos una preciosidad.
11183.—16 Mz.

SU COCINA TIZNA, I-4135

Tiene poco gas agua en las tuberías, hacen explosiones etc., etc. Llame a Pochet poco dinero, garantía, seriedad y servicio. Justicia 8, Luyanó. E. Pochet. I-4135.
11208.—13 Mz.

VESTIDOS A MEDIDA

Plisados, calados, bordados, festones, marcas y se forran botones y todo lo relacionado con labores. La Moda Francesa. San Rafael 43. Teléfono A-9684.
11260 18 mz.

PARA RIZAR su melena. Tenaci, llas Marcel, 60 cts. rizadores alemanes 5 cts; redecillas 20 cts; crepé 30 cts.; ganchos 5 cts. Tintura La Favorita $1.00. PILAR. Aguila y Concordia. Tel. M-9392.

PILAR. Peluquería de señoras y niños; peinados $1; masajes 60 cts.; manicure 50 cts.; lavado de cabeza 60 cts.; teñido del cabello desde $5 Corte de melenas 60 cts.. Trenzas, moños, postizos, cabello, Aguila y Concordia. Tel. M-9392.

MANTONES de Manila, mantillas, peinetas españolas, todos colores, trajes típicos de todas naciones y épocas. Pelucas, barbas, bigotes, pinturas, maquillaje para artistas de teatro y cine. Alquiler de disfraces para Carnaval; pelucas y trajes para compañías de teatro y aficionados. PILAR. Concordia 8 y Aguila Tel. M-9392.
11150 6 ab.

SI DESEA vender su mantón, se lo compro, paándole más que nadie; y si necesita uno de lo mejor, se lo vendo más barato que nadie. Concordia 8 y Aguila. Tel. M-9392.

CORTE el pelo a sus niños por expertos peluqueros, estilo americano y francés. Niños, 50 centavos; niñas, modelos Garzón, Ninón, Juana de Arco, 50 cts. Señoritas 60 cts. Peluquería PILAR. Aguila y Concordia. Teléfono M-9392.

FUERA canas. Obtenga un hermoso color negro o castaño, usando La Favorita, tintura instantánea vegetal a base de Quina. Estuche $1. De venta en boticas y sederías. Depósito: Peluquería PILAR. Aguila y Concordia. Teléfono M-9392.
11150 6 ab.

SOMBREROS para señoras y niñas. Acabamos de recibir los últimos modelos de París para la primavera. También un extenso surtido de sombreros para luto. Se mandan para escoger. "La Casa de Enrique". Neptuno 74. Teléfono M-6761.
8229 20 mz.

MANICURE PEINADODA

¿Queréis tener las manos bonitas y elegantes: Llamen a Tomasa Martínez que es la manicure predilecta de la alta sociedad. Teléfono A-0810.
9956.—31 Mzo.

22.— SIRVIENTES-DEMANDAS

Criadas de mano

SE SOLICITA una criada peninsular que entienda de cocina y duerma en la colocación. Sueldo $25, para Marianao. Informan José García y Ca. Muralla 16.
11747 13 mz.

SE solicita para el servicio de un matrimonio, criada blanca para limpieza de cuartos, que sepa leer, escribir y coser. Buen sueldo. Príncipe de Asturias número 1, entre Estrada Palma y Luis Estévez. Jesús del Monte. Sr. Angulo.
1164.—13 Mz.

MANEJADORA para niña de 5 años se solicita, fina, aseada, de mediana edad, con referencias. Estrada. Teléfono FO-1405
11339 12 mz.

SE NECESITA una criada peninsular para todos los quehaceres de una corta familia, tiene que saber cocinar, buen sueldo. Calle 6 No. 135, bajos entre 21 y 23.
11573 12 mz.

SE solicita una buena criada para el comedor, que tenga referencias. Domínguez, 2, Cerro, teléfono A-4865
11392 13 mz

Criados de mano

SE necesita un buen criado de mano, sueldo 50 pesos y una criada para habitaciones 30 pesos. También un muchacho para ayudante 20 pesos. Habana 126, bajos.
11635.—12 Mz.

Cocineras

SE SOLICITA una buena cocinera, calle 17 No. 323 entre B y C. Vedado
11769 12 mz.

Varios

SE NECESITA una muchacha blanca para lavar y ayudar a la limpieza que duerma fuera. Sueldo $20. Compostela 94, segundo piso. 11702 13 mz.

SE solicita un muchacho para llevar paquetes y hacer lo que se le mande. Tiene que dormir en la colocación. Sueldo 30 pesos sin comida. Monserrate 123. Imprenta.
11485.—13 Mz.

UN FREGADOR. En Florida 64, se necesita un muchacho, para fregar y repartir algunas cantinas.
11546 12 mz.

SE NECESITA un muchacho recién llegado de 20 a 25 años. Cienfuegos 37 Mueblería. 1347 13 mz.

23.—SIRVIENTES-OFERTAS

Criadas de mano

DESEA colocarse una muchacha española de mediana edad, quiere casa seria, para criada de mano o manejadora. Informan Maloja 131, la encargada.
11760 12 mz

SE OFRECE muchacha española para criada de mano o manejadora, lleva tiempo en el país y sabe trabajar. Tiene referencias. Informan Teléfono M-3064. 11750 13 mz

SE desea colocar una joven española de criada de mano o de cuartos, sabe cumplir con su obligación. Informen: Calle D y 19, número 177, Vedado.
11685.—13 Mz.

SE desea colocar una señora peninsular de criada de mano o manejadora, entiende de cocina. Informan; Inquisidor 39, Teléfono M-9461.
11692.—12 Mz.

SIRVIENTES-OFERTAS

SE OFRECE muchacha española para cuartos y coser, está acostumbrada al servicio fino de buenas casas, con informes, lleva tiempo en el país, sabe trabajar, planchar ropa fina de señora. Informan Teléfono M-3064.
11749 13 mz.

SE desea colocar una joven española de criada de cuartos o comedor en casa de moralidad. Calle Sitios 63. Teléfono M-2995.
11619.—13 Mz.

SE desea colocar una joven española de criada de cuartos o comedor, tiene quien la recomiende. Informan: Teléfono I-4203. Josefina.
11679.—12 Mz.

SE desea colocar una muchacha de criada de mano o de cocinera. Dirección: Trinidad, número 25. Cerro.
11691.—13 Mz.

DESEA colocarse una joven española para criada de mano y entiende de cocina. Informan Teléfono A-2905 Virtudes 25.
11709 13 mz.

AN ENGLISH speaking girl seeks position as maid nurse cook or general house work with american or english speaking cuban. Baños 2. Vedado.
11728 13 mz.

DESEA colocarse una joven española para servicio de comedor, cuartos o criada de mano en casa de corta familia, entiende bien de costura y tiene referencias. Informes Habana 47A
11656 13 mz.

DESEA colocarse una joven española para los quehaceres de una casa de corta familia. Cuarteles 16 altos.
11762 12 mz.

DOS JOVENES españolas desean colocarse de manejadoras, criadas de mano o para cuartos o para cocinar para matrimonio solo. Milagros y Sola. Tel. I-1095.
11761 13 mz.

DESEA colocarse señora formal, mediana edad, para manejadora u otros servicios con referencias, sin pretensiones. Teléfono M-1280. Suárez 27, Sastrería.
11742 13 mz.

DESEA colocarse una joven española de criada de mano y entiende un poco de cocina, es muy formal y trabajadora. Prefiere casa de moralidad. Informan en el Tel. A-2837.
11734 12 mz.

DESEAN colocarse dos españolas recién llegadas de criadas de mano o manejadoras, serias y formales. Tienen quien las representen. Santa Clara 29. Tel. M-8467.
11772 13 mz

SE OFRECE joven española para limpiar por horas. Lamparilla 34, altos Teléfono M-5762.
11751 13 mz.

UNA señora peninsular desea colocarse de criada de mano o manejadora, tiene referencias. Informan Maloja 160. Teléfono M-1876.
11748 13 mz.

SE desea colocar una muchacha española solo para criada de mano, no se coloca para el Vedado, tiene buenas referencias y quien la recomiende. Zapata número 8. Teléfono U-2417.
11624.—13 Mz.

DESEA colocarse una buena criada de mano o para manejadora o habitaciones; lleva tiempo en el país, tiene referencias. Habana 126. Teléfono A-4792.
11632.—12 Mz.

PARA el Vedado desea colocarse una muchacha para limpiar habitaciones o de comedor. Calle 17, número 421, entre 4 y 6. Teléfono F-5258.
11644.—13 Mz.

DESEA colocarse una muchacha española en casa de moralidad de criada de mano o manejadora, es de confianza. Informan Cuba 5, departamento 51.
11547 12 mz.

DESEA colocarse muchacha española para cuartos o manejadora, tiene buenas referencias. Informan Teléfono M-7211.
11466 12 mz.

DESEA colocarse una joven española de criada de mano. Tiene referencias. Informan Teléfono M-2067. A 701 12 mz.

UNA joven peninsular desea colocarse de criada o manejadora, tiene quien la garantice. 11, número 47, entre 10 y 12, Vedado.
11454.—12 Mz.

DESEA colocarse una joven española para criada de mano, manejadora o de cuartos. Informan: Calle G, entre 25 y 27, número 242, eVdado.
11477.—13 Mz.

SE ofrecen dos españolas, una para cuartos o manejadora y la otra para lavandera. Informan: Calle I, número 6 entre 9 y 11, Vedado. Teléfono F-1586.
11276.—12 Mz.

DESEA colocarse una muchacha para cuartos y repaso de ropa, no le importa servir a la mesa si es corta familia Tiene referencias. Informan Tel. I-5091.
11372 13 mz

DESEA colocarse una joven española de criada de mano o para cocinar, para un matrimonio, en casa de moralidad Informan Maloja 160. Teléfono M-1876.
11143 44 13 mz.

SE desea colocar una señora de mediana edad para manejar o de cuartos, tiene muy buenas referencias. Calle 10, número 189, entre 19 y 21, allí pregunte por ella.
10663.—12 Mz.

Criados de mano

DESEA colocarse un buen criado de comedor, bien práctico y con buenas referencias de familias inglesas. Informan Teléfono M-9578.
11722 13 mz.

SE OFRECE un buen criado de mano español, mediana edad. Lo mismo camarero, portero, limpieza de oficinas o cualquier trabajo; mucha práctica y buenas referencias. Tel. A-9104.
11675 12 mz.

UN BUEN criado ofrece sus servicios en casa de familia, práctico en todo lo que requiere un buen servicio y con buenas referencias. Informan Teléfono A-9682.
11752 13 mz.

DESEA colocarse un buen criado de mano, peninsular; es práctico en ese trabajo y tengo recomendación de las casas que trabajé. Teléfono A-4792.
11684.—12 Mz.

DESEA colocarse un criado de mano práctico y habil en todo servicio; también se coloca un camarero y chauffeur. Tienen referencias. Teléfono A-4265.
11631.— 13 Mz.

SE desea colocar un joven español de criado de mano sin pretensiones y tiene referencias de donde trabajó. San José, 127.
11628.—13 Mz.

DESEA colocarse joven japonés criado de mano la casa de particular. Informes: A-4788. Hotel Pacífico.
11657.—14 Mz.

SE desea colocar un joven español de criado de mano, tiene referencias. Informan: Lamparilla número 106. Teléfono M-2306.
11444.—12 Mz

UN japonés joven, desea colocarse de crado de mano en casa particular de corta familia con buenas referencias. Informan: Neptuno número 206. Teléfono U-4291.
11453.—13 Mz.

SE desea colocar un muchacho de criado de mano en casa particular, desea casa de moralidad, sueldo 30 pesos, sabe cumplir con su obligación, tiene quien lo recomiende, sabe servir bien la mesa. Para más informes: Llame al teléfono U-1759.
11470.—13 Mz.

DESEA colocarse un buen criado de mano, español, sin pretensiones; ha trabajado en casas conocidas de las que tiene buenas referencias. Informan Tel. A-4961. Concordia y Aguila
11349 16 mz.

DESEA colocarse joven japonés criado de mano o ayudante de cocinero. Informan U-4291.
11219 15 mz.

DESEA colocarse un muchacho español de criado de mano o ayudante de chauffeur o para el comercio. Informan: Calle 3 y Pasaje A. Teléfono FO-1590. Buena Vista.
11213.—12 Mz.

Crianderas

SE desea colocar una señora española joven para criar un niño a media leche, da buena y abundante leche. Se le puede ver su niña. Informan en calle Paz y Zapote, bodega.
11654.—13 Mz.

DESEA colocarse una señora española 22 años, de criandera. Tiene buena y abundante leche, tiene certificado de Sanidad de 8 meses y 12 días haber dado a luz. Informan Flores 13 J. del Monte.
11559 12 mz.

SIRVIENTES-OFERTAS

Cocineras

SE desea colocar una señora joven para cocinar y ayudar en la limpieza de casa chica. Informan: Teniente Rey 34. Teléfono M-6753.
11645.—12 Mz

DESEA colocarse una señora de mediana edad para una cocina sabe cocinar a la criolla y a la española, lleva tiempo en el país, es formal y traguinten por Leonisa. Tel. A-2827. Preguinten por Leonisa. No duerme en la colocación. Barcelona 16.
11737 12 mz.

OFRECE su servicio de cocinera una señora del país, para matrimonio o corta familia Tiene muy buena recomendación. Informan en Gloria 88, altos.
11714 12 mz.

SE OFRECE una buena cocinera, también un excelente cocinero chino, joven; sabe repostería; extremadamente con reconiendación de casa particular. Tel. A-4792.
11724 12 mz.

DESEA colocarse de cocinera una señora española de mediana edad, para poca familia. Calle 15 y F, Vedado Tel. F-3525.
11727 13 mz.

DESEA colocarse una cocinera española de mediana edad; cocina a la española y a la criolla, no tiene referencia, hace dulce, no le importa hacer plaza. Informan en Gervasio esquina a Virtudes. Tel. M-1747.
11614 12 mz.

DESEA colocarse una cocinera extranjera, para corta familia, no duerme en la casa. Informes en Revillagigedo No. 26.
11759 12 mz.

SE desea colocar una buena cocinera y repostera española, sabe hacer plaza. Tiene buenas referencias. Calle I, número 75, entre Calzada y 9, Vedado.
11662.—13 Mz.

DOS MUCHACHAS españolas de buena conducta y trabajadoras desean colocarse en casa seria, una sabe cocinar, la otra manejadora o criada de mano; las dos conocen el país, tienen referencias. Informan San Felipe y Ensenada, al lado de la fábrica de Mosaicos La Cubana, bodega. Teléfono I-5687.
11554 12 mz.

SE desea colocar una joven española para cocinar y ayudar a la limpieza para un matrimonio solo, es fina y educada, tiene referencias, desea casa de moralidad, sueldo mínimo 30 pesos. Informan: Calle 7 y 14, Reparto Almendares, bodega. Teléfono FO-1101
11462.—12 Mz.

SEÑORA española seria y honrada se coloca para cocinera en casa particular, comercio o casa de huéspedes, tiene experiencia y buenos informes. Llamen al teléfono A-1878 a cualquier hora, pregunten por Elena.
11504.—12 Mz.

DESEA colocarse de cocinera una señora española: si la casa es chica puede cocinar y limpiar. No duerme en la colocación. Informan al teléfono M-1004.
11309 12 mz

DESEA colocarse una muchacha española para un matrimonio solo y entiende de cocina. Informan en 12 y 19. Tel. F-4284.
11542 12 mz.

DESEA colocarse una buena cocinera de color de mediana edad exclusivamente para la Habana. Informan: San Lázaro esquina Lealtad, bodega. Teléfono A-3075.
11441.—12 Mz.

SE ofrece una buena cocinera, cocina a la criolla y española, hace dulces y plaza, tiene referencias, no ayuda a la limpieza, no duerme en el acomodo. Informan: Teléfono I-1726.
11269.—11 Mz.

Cocineros

SE ofrece un joven español aseado y trabajador para ayudante de cocina, fregador y lo que le mande. Informa: La Sra. Núñez. Teéfono A-1673.
11682.—12 Mz.

DESEA colocarse cocinero japonés casa particular o campo, cocina americana, criolla; buen repostero; buenas referencias. Habla inglés. Calle Zanja 10, cuarto 11, cantina. M-1731
11719 13 mz.

SE desea colocar un joven de cocinero sin pretensiones, tiene recomendaciones de donde ha trabajado. Para informes en Zapata, entre 2 y 4, número 180. Pregunten por Juan.
11655.—14 Mz.

DESEA colocarse un cocnero para hotel, fonda, casas de huéspedes o casas particulares. También se coloca un buen camarero. Teléfono A-4265.
11630.—13 Mz.

COCINERO mediana edad cocina española y criolla, entiende algo de repostería, buenas referencias. Informan: Teléfono I-2357.
A. 921.—12 Mz.

SE OFRECE cocinero español, es serio, no tiene pretensiones, va al campo y tiene recomendaciones. Informan Teléfonos M-2897 y M-7379.
11594 12 mz.

COCINERO joven, español, se ofrece para casa particular o comercio. Tiene referencias de donde trabajó. Informan Tel. M-1734.
11591 12 mz.

UN asiático cocinero desea colocarse en casa particular. Tiene referencias sabe cocinar a la criolla, española, francesa e inglesa y americana y es inaestro repostero. No hace plaza. Informes Zanja 18, altos. José Chan, teléfono M-1731.
11417 12 mz

DESEA colocarse un cocinero de color en casa particular o comercio; tiene buenas referencias, el que lo desee pagando los viajes fuera de la ciudad. Su dirección, Tejadillo 1, informarán.
11182 12 mz

Chauffers

JOVEN español chauffeur quiere colocarse en casa particular o industria, tiene casa que lo garantice. Informan: Teléfono A-4483. La 2a. Tinaja. Reina 19. M. Márquez.
11669.—12 Mz.

DESEA colocarse un joven español para ayudante de chauffeur o portero; sabe trabajar elevador eléctrico. Informan en 2 y Zapata, café y fonda o teléfono F-2221.
11708 13 mz.

DESEA colocarse un chauffeur español para casa particular o de comercio. Tiene quien lo garantice. Informan al Tel. M-7432, de 12 a 4.
11721 12 mz.

SE OFRECE chauffeur español, buen mecánico, tengo recomendación de la casa que estoy cinco años. Teléfono M-4899
11773 16 mz.

CHAUFFEUR mecánico, español, educado, 14 años de práctica y referencias a satisfacción de las casas que trabajó, se ofrece a casa particular de seriedad. Teléfono M-5588.
11629.—13 Mz.

CHAUFFEUR se ofrece para casa particular o de comercio. Teléfono M-6512, pregunte por Martínez, de 12 a 1.
11491.—13 Mz.

SE OFRECE un joven español para chauffeur en casa particular o del comercio. Informan en el Tel. A-5597
11516 12 mz.

DESEA colocarse un chauffeur español en casa particular o del comercio y tiene inmejorables recomendaciones de las casas que ha trabajado. Teléfono U-3984.
11596 12 mz.

CHAUFFEUR español desea colocarse en casa de comercio o particular, casa de moralidad. Tiene referencias de dónde trabajó Teléfono F-5944.
11409 12 mz

CHAUFFEUR con buenas referencias solicita casa de comercio o particular. Llamar al U-1792. Marrero.
11406 17 mz

CHAUFFEUR mecánico, español, 14 años de práctica y referencias a satisfacción, se ofrece casa particular de seriedad. Teléfono M-7656.
11248.—11 Mz.

Varios

DESEA colocarse una joven asturiana para habitaciones, sabe coser. Dirigirse a Acosta 17, altos.
11678 13 mz.

PARA cualquier clase de trabajo en casa particular se ofrece un joven español. Dirección: Zapata 21. Habana.
11523 12 mz.

SIRVIENTES-OFERTAS

HOMBRE recién llegado habla español e inglés, desea colocarse de ordenanza de oficina, portero o sereno en establecimiento. Cuarteles 1.
11558 12 mz.

SE ofrece un joven español aseado y trabajador para camarero, criado y lo que le mande. Informa: La señora Núñez. Teléfono A-1673, ag

AYER TARDE, A LAS 5 Y 30, ZARPO EL "BUENOS AIRES" CON LOS AVIADORES ESPAÑOLES

HASTA EL ULTIMO MOMENTO EL PUEBLO ARGENTINO TRIBUTO A LOS AVIADORES, ENTUSIASTA Y AFECTUOSA DESPEDIDA

Con la solemnidad requerida, el comandante Franco hizo antes de marchar entrega del Plus Ultra al Gobierno de la República Argentina en nombre del Gobierno español que deja ese recuerdo

ENTREGA OFICIAL DEL "PLUS ULTRA" AL GOBIERNO ARGENTINO

BUENOS AIRES, marzo 11. (U. P.)—El comandante Ramón Franco y sus compañeros los capitanes Ruiz de Alda y Durán y el mecánico Rada, zarparon esta tarde a las cinco y media, a bordo del crucero argentino "Buenos Aires", en su viaje de regreso a España.

Antes de la salida, se efectuó de la manera más solemne la ceremonia de entrega del avión "Plus Ultra" al Gobierno argentino, en presencia de los altos funcionarios y los oficiales del Ejército y la Marina de la República. El Notario Mayor del Gobierno dió lectura al acta de entrega del aparato, que fué aprobada por el comandante Franco y firmada a nombre del Gobierno español, por el ministro Alfonso Danvila, como su representante diplomático.

Firmaron también el acta de entrega del "Plus Ultra" los ministros de Guerra y Marina, el señor San Pelayo, en representación de la Sociedad Patriótica Española, y el señor Martín Yáñez, que representaba al Alcalde del Ferrol.

Franco dirigió unas pocas palabras, llenas de sentimiento y cordialidad, a los oficiales argentinos, para darles las gracias por las atenciones recibidas durante su permanencia en la Argentina. También habló el ministro.

Hizo luego uso de la palabra el Encargado de Negocios de España, Alfonso Danvila, quien dijo que tenía la honra de cumplir el encargo de su Gobierno, entregando el "Plus Ultra" a la Argentina, agregando: "Mensajeros de paz humana y de progreso, estos aviadores acaban de tender un puente ideal sobre el Atlántico, símbolo de futuras actividades que salva los obstáculos y aproxima las almas."

El Ministro de Marina argentino, agradeciendo el obsequio, dijo: "España, por mandato de su Rey, quiere que quede en tierra argentina, como ofrenda de amor hacia su hija, la nave gloriosa en la cual cuatro valientes realizaron magnífica hazaña. Al aceptarla en nombre de mi Gobierno, agradezco el generoso donativo, el cual conservaremos con afecto y cuidado".

Durante la ceremonia de entrega del "Plus Ultra", volaron sobre el Arsenal, donde se celebró el acto, varios aviones de la Marina argentina.

BUENOS AIRES DESPIDE A LOS AVIADORES ESPAÑOLES CON EL MISMO CARIÑO QUE LOE RECIBIO

BUENOS AIRES, marzo 11. (U. P.)—La despedida tributada hoy por la capital argentina a los aviadores fué tan entusiasta como la bienvenida que les dió cuando el "Plus Ultra" descendió triunfalmente, el 10 de febrero pasado, en el río Plata, dando término al histórico vuelo trasatlántico de Palos de Moguer a Buenos Aires.

Los diarios bonaerenses dedican sus primeras páginas a despedir a los aviadores y a describir el último día de su permanencia en la Argentina, que resumimos a continuación:

La recepción solemne dada por el Congreso argentino a las tres de la tarde en honor de los aviadores; una gran demostración popular, en la que participaron varios miles de personas desfilando frente a las oficinas del "Diario Español" y aclamando al comandante Franco, que presenció el desfile desde uno de los balcones de dicho diario; la solemne ceremonia de entrega del "Plus Ultra"; y finalmnte, la despedida oficial en el muelle, en la cual participaron los representantes del Gobierno argentino, las autoridades municipales, el ministro español, multitud de damas que abrazaron a los aviadores y una enorme concurrencia de gente, pudiendo decirse que casi toda la numerosa colonia española concurrió a despedir a sus heroicos compatriotas.

Cuando el crucero "Buenos Aires" abandonó la costa, varios aviones de la Marina argentina lo escoltaron mar a fuera, siendo los aviadores argentinos los últimos en perder de vista a sus colegas de España que han sellado para siempre, y de manera tan rotunda, la cordialidad de relaciones entre los dos países con su histórico vuelo.

EL MECANICO RADA VUELVE A ESPAÑA CON MAS DE DOSCIENTAS CINCUENTA MIL PESETAS

BUENOS AIRES, marzo 11. (A. P.)—Con un total de 88,500 pesetas, se clausuró anoche la colecta del diario "La Crítica" en favor del mecánico del "Plus Ultra", Pablo Rada, quien vuelve a España rico, pues en diversas suscripciones se le han reunido en total más de doscientas cincuenta mil pestas.

LA SUSCRIPCION ESPAÑOLA PARA LOS AVIADORES

MADRID, marzo 11. (U. P.)—A 462,069 pestas subió hoy la suscripción del diario "A B C" para los aviadores del "Plus Ultra".

"A B C" espera que esta cantidad se aumentará considerablemente durante las pocas semanas que faltan para el regreso de los aviadores, porque el entusismo popular irá seguramente en progreso a medida que se acerca el momento de que la patria demuestre a sus heroicos hijos por todos los medios posibles cuánto aprecia la gloria que para ella conquistaron.

FUNCION TEATRAL A BENEFICIO DE LOS TRIPULANTES DEL "PLUS ULTRA"

CORDOBA, marzo 11. (A. P.)—La compañía teatral Rivera-Rosas, ha celebrado una función cuyo producto se destina a engrosar la suscripción para los tripulantes del "Plus Ultra", hablando en la velada el exdirector de Enseñanza, Barrios.

LOS COMPAÑEROS DE FRANCO DESTACADOS EN OVIEDO LE REGALARAN UNA PLACA

OVIEDO, marzo 11. (A. P.)—Los compañeros de promoción del comandante Franco en esta guarnición, han decidido regalarle una placa con dedicatoria, acordando que la entrega se celebre en la Academia de Infantería de Toledo, para lo cual gestionan cerca del Gobierno los permisos necesarios.

PROTESTA DEL AYUNTAMIENTO DE HUELVA POR LA PROYECTADA RECEPCION OFICIAL DE LOS AVIADORES EN SEVILLA

HUELVA, marzo 11. (U. P.)—El Ayuntamiento de esta ciudad, reunido en pleno, acordó en su sesión de hoy enviar una protesta telegráfica al mayordomo mayor del Real Palacio, al presidente del Consejo de Ministros, y a los ministros de Marina y Gobernación, contra la decisión adoptada por el Gobierno de que la recepción oficial de los aviadores del "Plus Ultra" y los marinos argentinos se efectúe en Sevilla.

Dice la protesta que es de justicia que el recibimiento se haga en Huelva, por ser esta la ciudad vecina al puerto de Palos, de donde salieron Colón y los aviadores del "PlusUltra" y sede de la Sociedad Colombina.

UNA LINEA AEREA ENTRE IRUN Y CANARIAS

La Gaceta de Madrid, ha publicado una Real Orden otorgando a don Manuel de Rivero Juez, como gerente de la Compañía "La Aero Española", autorización para que establezca por cuenta de la misma una línea entre Irún o San Sebastián a Canarias, con sujeción a las condiciones siguientes:

El itinerario a seguir será: Irún, San Sebastián, Bilbao, Vitoria, Burgos, Valladolid, Segovia, Madrid, Ciudad Real, Córdoba, Sevilla, Cádiz, Tánger, Casablanca, Mogador, Agadir, Cabo Juby, Las Palmas, Santa Cruz de Tenerife y Río de Oro.

Los aeródromos y campos de auxilio, los barracones e instalaciones y materiales fijo y móvil de la línea estarán bajo la inspección del Servicio de Aeronáutica civil, y no serán puestos en servicio hasta que él no lo autorice. Además de las instalaciones propias para el servicio de la línea, existirán en los aeródromos principales las dependencias necesarias para los servicios de inspección oficial, cuya instalación será de cuenta de la Compañía concesionaria.

La Compañía concesionaria quedará obligada a prestar el servicio de la línea desde los aerodrómos del Estado, en el caso en que éste los establezca y en las condiciones que él mismo determine.

El personal navegando deberá estar reglamentariamente autorizado por este departamento, debiendo ser todo él de nacionalidad española y será obligatorio para la línea que se autoriza el efectuar el transporte público de pasajeros y mercancías apropiadas, y el servicio de Correos y los peculiares del Estado, cuando así se estime necesario, en las condiciones que la Administración pública determine en cada caso.

Las tarifas públicas que para el tráfico se apliquen serán las que apruebe el Servicio de Aeronáutica civil.

Las aeronaves se hallarán matriculadas en España y serán de fabricación nacional todas aquellas partes de las mismas que la industria española pueda fabricar, a partir del segundo año de la concesión.

A los fines de la defensa nacional la Compañía concesionaria quedará obligada a facilitar a las Aeronáuticas militar y naval cuantos datos estimen necesarios para la línea y sus elementos, que podrá ser inspecionada por medio de su personal cuando lo estime necesario. Todo el material y los aeródromos de la línea quedan sujetos a la requisa que las necesidades de la defensa nacional exijan, y la concesión podrá ser revisada o anulada dentro de esas mismas necesidades.

La línea será puesta en servicio en el plazo de un año, a partir de la fecha de su concesión; pasado dicho plaza sin efectuarse, se considerará caducada esta autorización.

Para responder del cumplimiento de las condiciones de esta concesión, la Compañía concesionaria depositará en la Caja Central de Depósitos, antes de comenzar la primera instalación, la cantidad de treinta mil pesetas (30,000 pesetas), en calidad de fianza.

LA GUARDIA EXTERIOR DE PALACIO

Por disposición expresa del Rey de España, según manifiesta un colega, se han introducido algunas modificaciones en los servicios de la guardia exterior que prestan en Palacio las tropas.

Se ha suprimido el centinela que había en el zaguán de la puerta del Príncipe, al pie de la escalera que da acceso a las galerías, y se han modificado las fórmulas de las consignas que se dan a los centinelas, poniéndolas más en armonía con las prácticas modernas y haciendo desaparecer cuantas resultaban anticuadas y arcaícas.

También en el acto de la parada que se celebra diariamente en la plaza de la Armería, al verificarse el cambio de guardia, se ha introducido una modificación, que no ha pasado inadvertida para el público que gusta asistir a este vistoso acto.

Hasta hace dos días, cuando penetraban en la plaza de la Armería las tropas de guardia entrante lo hacían a los acordes de la Marcha Real, que ejecutaban las bandas de música; pero desde ayer lo hacen a los de alegres pasodobles. Unicamente se interpreta la Marcha Real cuando son sacados del Cuerpo de guardia la bandera y los estandartes de las tropas que son relevadas.

Esa variación está justificada por el deseo de que la Marcha Real no se prodigue sin motivo, y así será escuchada con más emoción y respeto.

MOVIMIENTO SEISMICO EN UNA PROVINCIA CATALANA

LERIDA, marzo 11.—(A. P.)— En el pueblo de Malmercat, de esta provincia, se ha registrado un intenso movimiento seísmico que alarmó al vecindario. El gobernador ha ordenado a un arquitecto que se traslade a dicho pueblo e informe sobre la seguridad de sus viviendas.

La actualidad gráfica en España

La Infanta de España, doña Luisa, esposa del Infante don Carlos, desembarcando en Melilla para repartir a los soldados de Africa las sumas recaudadas para aguinaldo

Cartas de Canarias

(Para el DIARIO DE LA MARINA)

Las Palmas, 24 de Enero.

No recuerdan las personas más ancianas haber presenciado nunca un temporal semejante al que descargó sobre esta isla los días 16 y 17 del actual. Los daños son enormes, y se ha pedido auxilio al Gobierno para repararlos.

Las Palmas los sufrió de un modo especial y extremo, inundándose sus calles y un gran número de casas. Daré detalles de lo ocurrido.

Por efecto de la inmensa cantidad de agua que cayó en la parte norte de la isla, se obstruyó el barranquillo llamado de "Las Ratas", más arriba de las Rehoyas. El ojo del puente del barranquillo quedó completamente cubierto, por haberse amontonado allí numerosos troncos de árboles, enormes peñascos y tierra formando una balsa, y debido a la presión del agua el puente se abrió, precipitándose aquélla violentamente, destrozando cuanto encontraba a su paso, en las orillas del cauce. La parte de la carretera que descansaba sobre el puente quedó agrietada.

La impetuosidad de la corriente destrozó y barrió varias fincas, entre ellas una de los señores Betancourt plantada de bananeros y naranjos, así como también algunas chozas situadas en el lugar denominado "Cuevas del Provecha".

El barranco se desbordó frente a las fincas de doña Josefa de la Coba y don Santiago Alcanio, esta última lindante con el paseo de Bravo Murillo, quedando completamente llena de tierra y piedras. La parte que resguarda la finca de dicha señora, fué devastada desbordándose las aguas, arrasando gran número de plataneras y quedando sepultadas muchas reses menores.

Se derrumbó un muro que la circunda y que está junto a la calle de Eusebio Navarro, que fué donde el agua causó efectos verdaderamente desastrosos. Varias casas quedaron destruídas. El agua penetró en la fábrica de cerveza "La Tropical", propiedad de don Tomás Gómez Bosch, y la anegó por completo. Todos los muebles y efectos del escritorio y del despacho de cerveza, situados sobre la calle de Canalejas, resultaron inutilizados; las máquinas de la fábrica, hundidas en lodo.

Una puerta de la casa de la señora de la Coba, situada sobre el barranquilo, fué arrancada, y el agua penetró por ella e inundó los patios.

El techo del barranquillo, debajo de la Cruz Roja, fué levantado a consecuencia de la fuerte presión del agua. Las casas inmediatas a la fábrica de cerveza se inundaron, y el agua y el lodo alcanzaron más de un metro de altura.

Cerca de las cuatro y media de la madrugada, algunos vecinos de la calle de Canalejas, viendo el inminente peligro que corrían los que habitan las casas marcadas con los números 7, 9 y 11, por la invasión del agua, procedieron a abrir las puertas de aquellos inmuebles.

Don José Feo, maestro de carpintería que habita con su familia la casa número 9, se vió expuesto a perecer y se salvó gracias a la prontitud con que todos abandonaron la casa, y a los socorros prestados. Los que acudieron en auxilio de esta familia, al recorrer las habitaciones, encontraron sobre una cama exánime, a la sirvienta Carmen Sánchez García; se cree que no murió ahogada, pues las ropas las tenía mojadas sólo hasta la cintura. Créese, más bien, que haya fallecido a consecuencia de un colapso, por la fuerte impresión recibida. Apareció tendida en su lecho, descansando de espaldas.

Esta infeliz joven tenía por costumbre irse a su casa al anochecer y pasar la noche con su familia; pero aquel día se quedó voluntariamente en la de sus amos para levantarse temprano al otro día y limpiar los pisos. ¡Una verdadera fatalidad!

El agua penetró en la casa del señor Feo por la parte trasera al romper la pared, y anegó también la de un sacerdote que habita al lado. Estas casas se inundaron hasta la altura de más de dos metros. Los muebles flotaban dentro de las habitaciones, y varios hijos del señor Feo se salvaron por ser las camas de madera, flotar éstas y quedar aquéllos sobre los colchones, mientras los postigos de la puerta del zaguán que da a la calle Canalejas, y las ventanas, eran abiertos a golpes. Milagro fué que no hubiera más víctimas.

La otra víctima fué un mudo, mozo de cuerda, que habitaba con su mujer y un hijo en una cueva situada cerca del cauce del barranquillo de Mata. La mujer abandonó la casuca desde los primeros momentos, viendo el peligro que corrían e invitando al marido a que la siguiese; pero él se negó. Más tarde, cuando el agua alcanzaba gran altura, el mudo demandó auxilio (serían las tres de la mañana) a unos vecinos de la parte alta; pero ya era imposible socorrerle, por el riesgo a que se exponían los que lo intentaran. El cadáver del mudo apareció muy lejos de la vivienda.

En el barranco de Guanarteme apareció el de una mujer, también víctima del temporal. Fué llevado al depósito del cementerio, donde ya estaban los de la sirvienta de don José Feo y el del cocinero del vapor Gomera-Hierro, víctima del accidente que luego relataré.

En Melenara (Telde) una mujer, esposa de Manuel Ramírez, fué arrastrada por la corriente de un barranco al mar, donde pereció. Y no son estas las únicas desgracias personales que lamentamos.

El barranquillo de Mata rompió también por un solar de la calle de Colmenares, cuya pared derrumbó.

El agua penetró por la calle de Canalejos como un torrente, bajó por la de Cebrián e inundó la de Pedro de Vera anegando muchas casas. Una brigada de obreros se ocupó durante todo el día siguiente en dar salida a las aguas y al barro acumulados allí.

El pavimento de las calles comprendidas entre Perojo, Canalejas, Cebrián y Bravo Murillo, está destrozado; en algunas se han formado grandes hoyos.

El caudal de agua que bajó por la calle de Colmenares, a causa del desbordamiento del barranquillo, penetró en el comedor del Café Universal, pasando luego al café situado en la calle de Bravo Murillo esquina a León y Castillo. El piso del comedor se hundió por una parte. Los enseres del establecimiento sufrieron grandes deterioros. El mostrador quedó volcado y rotos los cristales.

El tranvía no circuló durante todo el día. La calle de León y Castillo, sobre todo hasta la plaza de la Feria, estaba convertido en un lodazal; los carruajes cruzaban con gran dificultad y casi se suspendió el tránsito.

Una brigada de ingenieros zapadores al mando de un oficial trabajó muchas horas en el interior de los edificios inundados. A las cuatro de la tarde del domingo se trasladaron al barranquillo de Mata, cerca de la casa del señor Bosch, quitando un enorme tronco de árbol que impedía que el agua corriese por su cauce, para lo cual fué necesario partir el tronco a hachazos. La brigada trabajó en aquel sitio con verdadero arrojo, pues el agua cubría a los soldados. Cooperaron también obreros municipales.

A última hora de la tarde se desplomó el muro de contensión de la finca situada junto al callejón de la Vica, sin que afortunadamente ocurrieran desgracias personales. Una brigada de obreros se ocupó en apartar los escombros para dar salida a las aguas.

Las casas del norte del Paseo de Bravo Murillo quedaron inundadas en su parte baja, así como las de Canalejas, pues esta vía se convirtió en un barranco que tenía sobre las aceras una altura de treinta centímetros.

La fábrica de mosáicos de don Pedro de Armas, situada al final de la calle de Cebrián, fué destruída y arrasada por las aguas, y la maquinaria se inutilizó. Este industrial lo ha perdido todo.

La calle Mayor de Triana, era un lago; el agua penetró en los pisos bajos de casi todas las casas, inundó los establecimientos de comercio y averió las mercancías. ¡Un desastre!

En los barrios altos de la ciudad el temporal ha producido igualmente grandes daños y pérdidas que no puntualizo por ser larga tarea. En casi todos los pueblos del interior la tormenta ha dejado rastros dolorosos. La comunicación está interrumpida con el sur, y la carretera de Teror a Valleseco destruída, comunicando a estos dos pueblos. En Agaete el temporal descargó de un modo horrible. Ha sido, en resumen, un aluvión tremendo, precedido pocos días antes por un gran viento huracanado que también hizo estragos en muchas zonas de la isla. En el centro, apenas se dejó sentir uno ni otro.

Escenas macabras. Las aguas torrenciales penetraron en el cementerio protestante de Las Palmas, situado al sur del barrio de San José, barrieron la tierra y con ella los restos humanos, que fueron sembrados por la carretera y fincas próximas.

Cuadrillas de obreros han procedido a recoger esos restos depositándolos nuevamente en sus tumbas.

El barranco Guiniguada rebosó del puente de madera y las murallas, trayendo troncos de árboles, plataneras y cadáveres de animales.

Uno de los pueblos más castigados ha sido el de Teror, donde se inundaron casi todas las casas y se derrumbaron paredes de muchas fincas. La fábrica que estaba levantándose para instalación eléctrica se desplomó completamente, el puente de entrada a la villa quedó agrietado y el piso de la carretera hundido. Pérdidas enormes.

En el caserío del Espartero, perdieron la vida una hermosa muchacha de veinte años y su padre, que en lo más recio de la tormenta, salieron de su casa imprudentemente para dirigirse a un establo próximo. Una avenida torrentosa se los llevó. Sus cadáveres, terriblemente destrozados, aparecieron a gran distancia.

Los temporales alcanzaron a todas las islas, pero con muchísima menos intensidad que en ésta. El valor de las pérdidas sufridas aquí se calcula en millones.

A bordo del vapor Interinsular "Gomera-Hierro", en viaje para Tenerife la noche del temporal, se produjo una explosión en el pañol de popa, donde había depositados unos doce kilos de carburo para el servicio del buque. Eran las dos de la mañana y el vapor navegaba cerca de la Isleta.

Se cree que dicha sustancia se mojó formándose gases y sobreviniendo la explosión a consecuencia de la cual el barco quedó sin gobierno e iba a estrellarse contra las rocas.

Cerca del pañol encontrábanse el engrasador Eugenio Quintero y el patrón de lanchas Leopoldo Borges, que hablaban con un pasajero de tercera. Este vió que la explosión lanzó a aquéllos al mar como si fueran proyectiles. El pasajero sólo sufrió en la cara una herida sin importancia.

El cocinero, José Peña Aguiar, que se hallaba en un retrete cercano, resultó destrozado completamente, siendo preciso recoger sus restos.

El capitán, señor Mora, que demostró pericia y serenidad, y que también estaba cerca de aquel sitio, sufrió una pequeña herida; pero se repuso y dictó órdenes acertadísimas para llevar tranquilidad relativa al ánimo de los pasajeros y mantener la disciplina de la tripulación.

Como el timón no funcionaba, mandó que un marinero lo amarrase, logrando poner proa a Las Palmas.

Resultaron heridos: don Manuel Herrera Santiago, primer maquinista, los marineros Juan Martín Brito y Cristóbal Martín, y el cabo de luces Pedro Alamo, todos graves por quemaduras y contusiones.

Los viajeros, entre los cuales iban el coronel de Intendencia señor Alonso, destinado a Tenerife, su señora y dos señoritas hijas, se ciñeron los salva-vidas ante el temor de que el buque se hundiera, sin poder llegar al puerto de La Luz. Horas de zozobra y angustia inenarrables.

La noche estaba cerrada por el temporal. El "Gomera-Hierro" pidió auxilio. Un vapor, que se supone holandés, pasó cerca y no se lo prestó. Por fin, el correo interinsular pudo arribar al puerto, a las dos horas.

Francisco G. DIAZ.

Exposición de Abelardo Bustamante

Se ha inaugurado en el salón del Círculo de Bellas Artes (plaza de las Cortes, 4) Madrid, la exposición de obras de paisaje del notable pintor cubano Abelardo Bustamante.

Asistieron al acto el Ministro de Cuba, señor García Kohly; el Consejero, señor Pichardo; algunos de los Secretarios, individuos de la Junta del Círculo de Bellas Artes y muchos artistas, críticos y aficionados.

El señor Bustamante, que es un notable artista, presenta hasta 27 cuadros de paisaje, de ellos varios apuntes de Santander y de la sierra. Todos son paisajes españoles, destacándose los titulados "Otoño en la sierra", "Primavera" y "El canutillo", Aranjuez; "Puesta de sol en otoño", "Día de nieve", "Jardín de la estufa" y "Orillas del Saja", Santander; "Rincón de Piedralaves" y "La Piñana" Avila; "Los cipreses" "Quietud", "Al toque de oración", "Balcón florido" y "Jardín de la Moncloa".

Los concurrentes hicieron muchos elogios de las obras expuestas.

HISPANO-AMERICA DEBE DECIRSE EN VEZ DE AMERICA LATINA

En Granada se instalará una residencia americana análoga a la que existe ya en Sevilla

LAS CONTRAPROPOSICIONES DE ESPAÑA

MADRID, marzo 11. (U.P.) El embajador de Cuba en esta ciudad despachó hoy a su Gobierno las contrapropuestas hechas por España con respecto a ciertas cláusulas del tratado de comercio que se está negociando entre ambos países.

Las contra-propuestas españolas se refieren principalmente a las solicitudes del Gobierno cubano respecto al tratamiento favorable en materia de tarifas aduaneras para los productos de las industrias tabacalera y azucarera de Cuba.

Después de consultar con los representantes de los intereses españoles que pueden resultar afectados por la aceptación de las propuestas cubanas en su forma original, y de estudiar cuidadosamente la cuestión por todos sus aspectos, el Gobierno español redactó las contrapropuestas referidas y espera que de ellas resultará una transacción con el Gobierno cubano para llevar a cabo el tratado.

HISPANO AMERICANO, EN VEZ DE AMERICA LATINA

SEVILLA. marzo 11. (U.P.) En la última conferencia de la serie organizada en la Universidad de Sevilla para solemnizar el vuelo del Plus Ultra a Sur América, el ex-ministro Cañal expuso hoy las consecuencias favorables que traerá el vuelo a la ciudad de Sevilla y refiriéndose a la política exterior desarrollada por España respecto de Hispano-América, rechazó la denominación de América Latina, por considerarla impropia e injusta y citó luego, como ejemplo del acercamiento y cordialidad que presiden actualmente las relaciones de España y América las recientes manifestaciones de afecto hechas por ambas partes con motivo del vuelo del Plus Ultra.

Presidieron la conferencia de hoy el Infante don Carlos y el Arzobispo de Sevilla.

EL EMPRESTITO PARA LA EXPOSICION IBERO-AMERICANA

SEVILLA, marzo 11. (U.P.) Hoy quedó cubierto en su totalidad un empréstito por la suma de veinte millones de pesetas lanzado por el Municipio de Sevilla con destino a las obras de la Exposición Ibero-Americana de esta ciudad.

NOMBRAMIENTO DE VOCALES DE LA COMISION DE LA EXPOSICION DE SEVILLA

MADRID, marzo 11. (A.P.) La Gaceta publica el nombramiento, como vocales de la Comisión Permanente de la Exposición Ibero Americana de Sevilla, de Félix Ramírez Doreste, José Muñoz Vargas, el Conde de Bulnes, Manuel Solís Desmasnieres, el Marqués de Valencia, Baldomero Sampedro y Pedro Caravaca y Roge.

INSTALARASE EN GRANADA UNA RESIDENCIA AMERICANA, ANALOGA A LA DE SEVILLA

MADRID, marzo 11. (A.P.) En breve se instalará en Granada por iniciativa de la Comisión Regia de Turismo, una Residencia Americana análoga a la establecida en el barrio de Santa Cruz, en Sevilla. Tendrá biblioteca artística, museo y toda clase de informaciones para cuantos viajeros americanos pasen por Granada. Establecerase en la clásica Casa de la Losa de los Tiros y tendrá muebles, cudros y materiales del Generalife.

EXPOSICIONES FLOTANTES PARA HISPANOAMERICA

MADRID, marzo 11. (U. P.)—La Escuela de agregados a la marina mercante española se ha dirigido al Gobierno para pedirle que haga algo en favor de los muchos barcos de vela que se hallan estacionados en los puertos españoles.

La Escuela solicita del Gobierno que dé impulso a la navegación a vela entre España y los países hispanoamericanos y que habilite algunos de los barcos que hoy permanecen inútiles para servicios prácticos, tales como el de navegar con exposiciones flotantes llevando muestras de los productos españoles para fomentar el intercambio comercial de los referidos países con España.

NUEVA VICTORIA DE LAS ARMAS ESPAÑOLAS

MADRID, marzo 11. (U. P.)—El parte oficial recibido de Melilla confirma la derrota de las cábilas enviadas por Abd-el-Krim al frente occidental, principalmente en las beniurriagueles y tensamaníes, que fueron batidas en la zona de Larache, habiéndoseles causado muchas bajas y cogido prisioneros.

Por nuestra parte, debido a las condiciones en que se rechazó el ataque, no se experimentaron más pérdidas que entre las fuerzas auxiliares, y e nellas sólo treinta entre heridos y muertos.

La propiedad de las obras Españolas en Cuba

La "Gaceta" de Madrid, publica una Real Orden desestimando una instancia elevada al Registro de la Propiedad Intelectual por el director gerente de la Sociedad de Autores Españoles, en la que se pedía que, para proceder lo antes posible a la inscripción de las obras de sus asociados en Cuba y necesitando para ello enviar los títulos definitivos del Registro en España, legalizados, se expidiesen en Madrid estos títulos al mes de la entrega del resguardo provisional en vez de a los tres meses como ahora se hace.

LOS TRANVIAS EN ESPAÑA

Según las estadísticas publicadas recientemente, el total de kilómetros que componen la red tranviaria eléctrica de España es de 867,007, distribuídos en las poblaciones siguientes:

Madrid, 142,900 kilómetros; Barcelona, 109,430; Vizcaya, 118,795; Granada, 100,000; Valencia, 88,476; Guipúzcoa, 58,888; Murcia, 30,113; Pontevedra, 30,000; Santander, 23,864; La Coruña, 23,880; Zaragoza, 23,800; Oviedo, 23,350; Sevilla, 23,000; Málaga, 21,651; Cádiz, 20,000; Jaén, 17,860; Valladolid, 11,000.

REINA OPTIMISMO EN ESPAÑA SOBRE LA POSIBLE CONCESION DE UN PUESTO PERMANENTE EN LA LIGA DE NACIONES

Ha sido entregado al gobernador de Oviedo el proyecto de un instituto agro-pecuario "Príncipe de Asturias", el que se abriga el propósito de establecerlo en dicha ciudad

A CAUSA DE UN BALAZO MUERE EL COMANDANTE AGUIRRE

Se tributaron grandes elogios a la actuación de algunos buques de la armada española que están en Marruecos, habiendo batido a cañones enemigos a doce kilómetros

MADRID, marzo 11.—(A. P.)—Los periódicos siguen hablando en tono optimista respecto a la posible concesión de un puesto permanente a España en el Consejo de la Sociedad de Naciones.

"El Imparcial" publica un artículo del ex ministro de Estado Pérez Caballero acerca del asunto, diciendo:

"Por mi parte, no pierdo las esperanzas que concebí desde el primer momento. La posición de España es fortísima ante la razón y ante la conveniencia de todas las naciones que forman esa asociación o liga. Su misión de resolver los conflictos de la Europa Central que van a ventilarse con la entrada de Alemania, impone como obligada la presencia de una nación neutral. Las pretensiones de las tituladas grandes potencias van contra la finalidad del pacto y contra el número de las que constituyen en la Liga gran mayoría, de segundo y tercer orden. El aplazamiento de la admisión en el Consejo para España y no para Alemania sería de irritante e injusta desigualdad y es del todo inadmisible. Es de confiar que antes de plantearse el problema en la asamblea extraordinaria y en el Consejo, haya desaparecido la confusión actual y que, con el concurso de todos, España logre el éxito que le corresponde y merece. Por vez primera, ha dado nuestro país, en el orden internacional, el hermoso ejemplo de tener voluntad y saber expresarla con ecuanimidad admirable. Ello nos servirá sin duda en el caso presente, y constituye por sí solo un importante triunfo que nos capacita para otros posteriores".

PROXIMA EMISIAN DE BONOS DEL TESORO ESPAÑOL

MADRID, marzo 11.—(A. P.)—Estúdiase una operación de crédito para primeros de abril, emitiéndose cuatrocientos millones de pesetas en Bonos del Tesoro en las mismas condiciones de los bonos actuales del cinco por ciento y a dos años.

Trátase simplemente de una operación encaminada a liquidar la cuenta corriente del Tesoro con el Banco de España.

LA SEQUIA, EMPIEZA EN VELEZ RUBIO LA EMIGRACION

MADRID, marzo 11.—(A. P.)—Comunican de Velez Rubio que a consecuencia de la sequía se han perdido las cosechas, habiendo comenzado la emigración a Francia y la Argentina. Para evitar que continúe, las autoridades de ese lugar se han dirigido al Gobierno solicitando que haga el ferrocarril a Almendricos.

PROYECTASE LA CREACION DEL INSTITUTO AGRO-PECUARIO "PRINCIPE DE ASTURIAS"

OVIEDO, marzo 11.—(A. P.)— El ingeniero jefe de Servicios Agronómicos ha entregado al gobernador el proyecto de creación del Instituto Agro-Pecuario Príncipe de Asturias, que se esetablecerá en esta ciudad.

PERDIDAS LAS COSECHAS POR NUEVO PRESIDENTE DEL COLEGIO DE ABOGADOS DE BARCELONA

BARCELONA, marzo 11.—(A. P.)—Joaquín Dualde, catedrático de Derecho de la facultad de Barcelona, que ha sido elegido por el Gobierno para desempeñar el puesto de decano del Colegio de Abogados de Barcelona, hizo a la prensa las siguientes declaraciones:

"Hagan constar que tengo esposa, hijos, nietos, un despacho de abogado abierto e intereses que defender. Soy funcionario del Gobierno como profesor de la facultad de Derecho, y aunque mis ideas políticas son reformistas y jamás pensé en ser decano de dicho Colegio de Abogados, he tenido que aceptar el puesto. Creo que, siendo, según la definición del Gobierno, el Colegio de Abogados una corporación oficial, se ve obligado a usar el castellano en todos sus documentos, impresos y discusiones".

UNA ALFOMBRA HUNGARA PARA LA CAPILLA DE LEQUEITIO

BUDAPEST, marzo 11.—(S. E.)—Los súbditos de la ex emperatriz de Austria-Hungría, Zita, especialmente las mujeres, no la olvidan en su destierro.

Las mujeres del condado de Eisenburg, que son partidarias de la restauración de la monarquía húngara, han levantado un fondo de cincuenta millones de coronas para comprar una alfombra que será donada a su ex soberana y para mantener una lámpara perpetuamente encendida en la capilla real de la villa de Lequeitio, lugar de España en que la caída Majestad y su familia residen actualmente.

HACENSE PREPARATIVOS EN FERNANDO POO PARA RECIBIR AL PRESIDENTE DE LIBERIA

MADRID, marzo 11.—(A. P.)—Un telegrama de Fernando Poo da cuenta de los preparativos que se efectúan en Santa Isabel, para recibir al Presidente de la República de Liberia que llegará en breve a bordo del vapor español "Montserrat".

El gobernador de Fernando Poo, Núñez del Prado, ha organizado un gran recibimiento en honor del presidente y su séquito. Espérase que en su entrevista hablen de muchos asuntos comerciales y legales que afectan a ambas regiones, principalmente el intercambio de trabajadores para las labores de las posesiones españolas del Golfo de Guinea.

ACCIDENTES DURANTE UNAS PRACTICAS DE AEROSTACION EN GUADALAJAOA

GUADALAJARA, marzo 11.— (A. P.)— Ha verificado prácticas de aerostación en el polígono de ingenieros un regimiento, con globos cautivos, a cuatro kilómetros de la ciudad. Un globo, sujeto por un cable de doscientos metros, cayó al tejado del hangar, desgarrándose. Las fuerzas se aproximaron al aerostato con grandes precauciones en el momento en que estallaba el globo. A otro globo se le rompieron las cuerdas, elevándose a siete mil metros y descendiendo cerca de Arganda, donde sobrevino la explosión.

Era el único material de aerostación que tenía el regimiento.

No ha habido que lamentar desgracias personales.

EFICAZ COOPERACION DE LA ESCUADRA EN LAS OPERACIONES DE MARRUECOS

MADRID, marzo 11.—(A. P.)—Telegramas de Tetuán elogian el comportamiento de la escuadra al coadyuvar a las operaciones efectuadas en esa zona del protectorado. El crucero "Reina Victoria" tuvo que hacer una difícil maniobra para poder acercarse a la costa, aprovechando su calado hasta donde le fué posible dar fondo. Desde allí batió con sus cañones de gran alcance el emplazamiento de piezas rebeldes situadas a doce kilómetros.

MUERE EL COMANDANTE AGUIRRE EN AXDIR

MELILLA, marzo 11.—(U. P.)—A consecuencia de un balazo que le hirió en el estómago ha muerto el comandante Aguirre, de las fuerzas españolas que actúan en el sector de Axdir, las cuales efectuaron hoy activas operaciones contra los moros.

Los rebeldes hostilizaron un vivac español situado en las inmediaciones de Darquendani; pero fueron rechazados. También hostilizaron el blocao de Esponja en cuya defensa resultaron un sargento y dos soldados españoles gravemente heridos.

HOMENAJE A LUCRECIA BORI, POR LA UNIVERSIDAD DE COLUMBIA

NUEVA YORK, marzo 11.—(Záragra).—Por espontánea iniciativa de la cultísima profesora española doctora Carolina Marcial Dorado, anoche, en el Brooks Hall de la universidad de Columbia, se celebró un simpático homenaje en honor a la genial cantante valenciana Lucrecia Bori, conmemorando así el éxito que ésta acaba de obtener en el Metropolitan al estrenar la ópera del maestro Falla "La Vida Breve". La fiesta comenzó con un banquete, al que sólo asistieron las más preeminentes personalidades de nuestra colonia y acto seguido se efectuó una recepción general, a la que se sumaron numerosas y muy distinguidas familias españolas e hispano-americanas deseosas de renid ru npúblico tributo de admiración a la artista. Especialmente invitados por la doctora Dorado asistieron el Cónsul General de España, don Alejandro Perea, el pintor López Mezquita, el Director de "La Prensa", don José Camprubí, el Marqués de Loriana, los hispanófilos profesores William B. Shepherd y Frank Callcott, la pintora norte-americana Miss Antoinette Schulte, Mrs. Virginia C. Gildersleeve y Miss Helen P. Abbotth y el jefe de la redacción del DIARIO en Nueva York, con su esposa.

EN EL ANIVERSARIO DE CERVANTES

LA FIESTA DEL LIBRO ESPAÑOL

El Real decreto del ministerio de Trabajo, de España, del que ya se ha dado noticia por cable, dispone que el día 7 de Octubre de todos los años se conmemore la fecha del natalicio del Príncipe de las letras españolas Miguel de Cervantes Saavedra, celebrando una fiesta dedicada al libro español.

En las Reales Academias y en las Universidades e Institutos se celebrarán sesiones solemnes dedicadas a ensalzar y divulgar el libro español, disertando, además de los académicos, catedráticos y personalidades científicas y literarias que cada cor