SECCION 1ª

EL TIEMPO
LA NOTA DEL OBSERVATORIO VEASE EN LA PAGINA DOCE

DIARIO DE LA MARINA

EDICION DE LA MAÑANA
INFORMACION CABLEGRAFICA MUNDIAL POR NUESTROS HILOS DIRECTOS

SECCION 1ª

AÑO XCIV.—NUM. 48. El periódico más antiguo de Cuba

LA HABANA, MIERCOLES 17 DE FEBRERO DE 1926.—SANTOS SILVINO Y ALEJO FALCONERI

Acogido a la franquicia postal

32 PAGINAS—5 CENTAVOS

HEMEROTECA MUNICIPAL MADRID

UN DECOMISO DE "TABACO CUBANO" ENVIADO DE ARGEL

Por gestiones del ministro de Cuba, en Portugal, aquel Gobierno decomisó una partida

UNA DENUNCIA OPORTUNA

El representante de la Unión de Fabricantes se enteró de la llegada del tabaco falsificado

SELLO DE GARANTIA FALSO

En Portugal se instruye proceso fiscal para retirar del mercado el tabaco en tales condiciones

El Ministro de Cuba en Lisboa, señor Antonio Iraizós, ha participado a la Secretaría de Estado, que con fecha 15 de Diciembre último, el ciudadano cubano señor Eduardo Morris Carvallo, con residencia habitual en Londres, y representante general de la fábrica de tabacos y cigarros "Hoyo de Monterrey" y "La Excepción", propiedad de los herederos de José Gener, presentó en aquella Legación un escrito denunciando que en el mercado portugués se hallaba a la venta una gran partida de tabaco elaborado en Argel, cuyos envases tenían el sello de garantía de procedencia de la República, falsificado, acompañando a la denuncia una caja llena de tabaco con el referido sello, en el que la falsificación era patente a primera vista. El expresado escrito fué presentado no sólo a nombre de las fábricas que el señor Morris representa, sino que también en el de la Unión de Fabricantes de Tabacos y Cigarros de Cuba, exhibiéndole los documentos que lo acreditaban en tal condición, y exponiendo que según informes fidedignos que obraban en su poder, estaban al llegar otras dos partidas de tabaco con el sello de garantía falsificado y de igual procedencia.

El Sr. Ministro manifiesta que después de una consulta que tuvo con un abogado del foro de Lisboa, entregó en el Ministerio de Negocios Extranjeros una nota interesando la ocupación del tabaco que amparado por el sello falsificado se estaba expendiendo como procedente de Cuba, o por lo menos, la destrucción de los envases y sellos, y que se diesen instrucciones a las aduanas portuguesas a fin de que no fueran despachadas las partidas de tabaco que fueran en las condiciones denunciadas.

El Ministerio de Negocios Extranjeros, en nota de fecha 7 del mes próximo pasado contestó al Sr. Ministro que el 29 de Diciembre fueron expedidas órdenes a las aduanas al objeto de proceder a la ocupación del tabaco con el sello falsificado sometido a despacho, así como que se había instruído el correspondiente proceso fiscal para la retirada del mercado del tabaco que en las condiciones denunciadas se hallaba a la venta.

El señor Iraizós acompaña dos recortes de periódicos locales: "C'Seculo" y "Diario de Noticias", de fecha 15 del mes pasado, conteniendo los "avisos" que, en nombre de la Unión de Fabricantes de Tabacos de Cuba, hizo publicar en los mismos el señor Eduardo Morris.

El expresado Sr. Ministro termina su informe manifestando la importancia que para el crédito de nuestro segundo producto en el exterior tiene la acción que se tramita, y elogia la conducta observada por el Gobierno portugués, acogiendo cordial y benevolentemente las gestiones que ha encaminado; y ofrece enviar una copia certificada del expediente que con tal motivo se sigue en la Cancillería de aquella Legación.

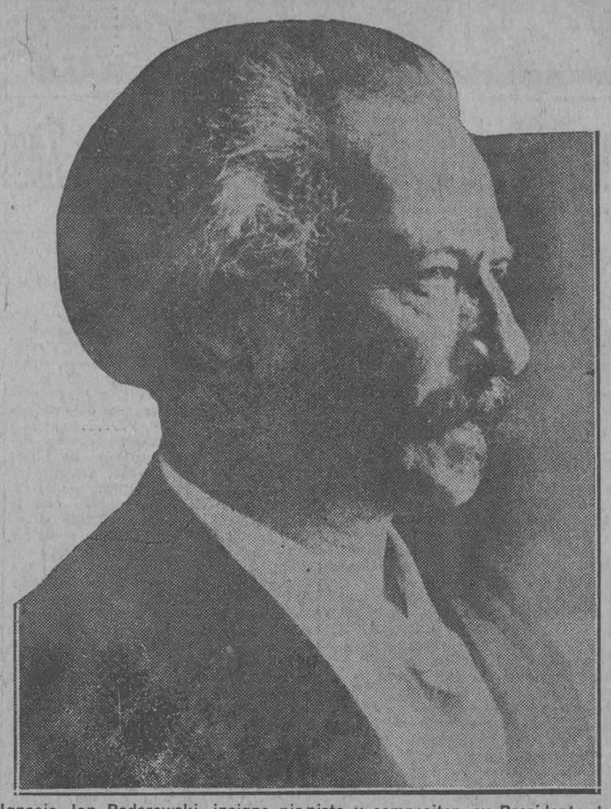

Ignacio Jan Paderewski, insigne pianista y compositor, ex-Presidente de Polonia, que llegó ayer a esta capital, donde ofrecerá dos conciertos por iniciativa de la sociedad "Pro Arte Musical"

LLEGO A NEW YORK EL BUSTO DE MARTI DONADO AL COMITE PRO CUBA

Para inaugurar este busto se celebrará el día 13 de marzo próximo, una gran recepción en honor del ejército y de la marina de los Estados Unidos, asistiendo todos los cónsules

MARIANO MELENDEZ, Y BETANCOURT, DAN UN CONCIERTO

El tenor cubano acompañado por el pianista Rafael Betancourt dió un concierto en Washington, organizado por Isabel Margarita Ordext, asistiendo el cuerpo diplomático y consular

(DE NUESTRA REDACCION EN

Se ha recibido hoy en Nueva York el magnífico busto del apóstol José Martí, que el señor José Pennino ha regalado al Comité Pro Cuba. Dicho busto fué modelado en los talleres que la casa Pennino tiene en Querceta, Italia, y es obra del famoso escultor Ettore Salvatori di Carto, director de aquellos talleres. El busto es de bronce y descansa sobre una columna artísticamente cincelada en mármol rosa, sorprendiendo el maravilloso parecido del Apóstol Martí.

Para inaugurar públicamente este busto se celebrará el próximo día 13 del entrante Marzo una recepción en honor del Ejército y de la Marina de los Estados Unidos, asistiendo al acto como invitados especiales, todos los Cónsules acreditados en Nueva York. Después de la ceremonia de la inauguración, que se efectuará en la suntuosa Astor Gallery, el busto será exhibido durante un mes en el salón de espera contiguo al despacho del Presidente del Comité, señor Leoncio Serpa.

Más tarde será trasladado Nyack y colocado, junto al de Carlos Manuel de Céspedes, en el salón de actos de la Casa de Cuba allí instalada y que actualmente se está decorando, esperando poder abrirla en el próximo Otoño.

EL TENOR MARIANO MELENDEZ EN WASHINGTON

En el Congressional Club ha dado un espléndido concierto el popular tenor cubano Mariano Meléndez, acompañado por el notable pianista Rafael Betancourt. La fiesta fué organizada por nuestra espiritual compañera Isabel Margarita Ordext, y a ella asistieron, juntamente con los embajadores y ministros hispanoamericanos, muchos senadores y representantes de los Estados Unidos.

Mariano Menéndez, que fué aplaudidísimo, saldrá mañana para Cayo Hueso, donde ha de dar un concierto el domingo 21, marchando desde allí para la Habana.

En el mes de Mayo volverá a los Estados Unidos, en cumplimiento de muchos y envidiables contratos. Enhorabuena.

ZARRAGA.

EN EL SENADO

No hubo sesión ayer.

Se reunió el Comité Parlamentario Liberal para cambiar impresiones. Presidió el doctor José Manuel Cortina.

Se guardaba absoluta reserva. Había gran interés por conocer el objeto de esa reunión en un día que es de fiesta para todos los que quieren conservar la tradición del carnaval.

Al fin pudo saberse que se trató de regular la acción del Comité, de hacer un Reglamento, de estudiar diversos proyectos, entre los cuales figuran el que modifica la ley del retiro y de pensiones del Poder Judicial; el que establece que los maestros tendrán que ser ciudadanos cubanos; el traspaso de la pensión asignada al doctor Guiterras a su viuda; el que señala un donativo para el doctor Xiqués; el que autoriza a los funcionarios del Poder Judicial a desempeñar cargos en comisión; los que conceden créditos para pagar funerales de veteranos.

Se trató de incluír crédito en presupuesto para esta atención.

Pero lo que más mantuvo la atención del Comité Parlamentario fué el Reglamento que se proyecta y que probablemente será discutido hoy.

FESTEJASE EN LIMA LOS CARNAVALES CON INUSITADA ANIMACION

LIMA, Perú, febrero 16.—(A. P.)—Los Carnavales han alcanzado este año en Lima singulares proporciones. Las calles están repletas de gente día y noche e iluminadas profusamente. Las Reinas del Carnaval son aclamadas por el público a su paso y el desfile de carrozas, artística y caprichosamente presentadas, ha sido una verdadera nota de distinción y elegancia. La batalla de flores estuvo extraordinariamente animada, como pocas veces se ha visto.

Calcúlase que los festejantes han gastado en tres días dos millones de soles.

UN SENADOR NORTEAMERICANO DEFIENDE LA INDEPENDENCIA DE FILIPINAS

WASHINGTON, febrero 16.—(U. P.)— El senador King, demócrata, por el Estado de Utah, ha declarado ante el Senado en pleno que los Estados Unidos deben inmediatamente retirar sus barcos de guerra de las aguas de China y de Filipinas, conceder a estas islas la independencia porque suspiran, y levantar su garra de Haití, si es real y efectivo el propósito que tienen de traer la paz al mundo.

ES TRASLADADO A PARIS EL CADAVER DE RAFAEL R. GOVIN

NUEVA YORK, febrero 16—(U. P.)—Anuncia el "Journal of Commerce" que los restos del señor Rafael Ramón Govín, fallecido en Montecarlo el domingo 14 por la mañana de un ataque al corazón, se hallan ya en tránsito para París.

En la capital francesa se harán cargo del cadáver personas de la amistad íntima de la familia Govín y lo custodiarán hasta que la viuda decida todo lo concerniente al funeral y sepelio.

USTED IRA ESTE AÑO A

España o Francia

Usted sólo tiene que preparar los equipajes.
El pasaje y los gastos corren por cuenta del

DIARIO DE LA MARINA

QUE REGALA ESTE AÑO

Pts. 10.000,00

Y un camarote de lujo para cinco personas, en viaje de ida y vuelta a España o Francia.

Camarote de primera clase del buque en que viajarán a España o Francia los obsequiados por el DIARIO DE LA MARINA.

Y cuarenta pasajes de primera clase, también de ida y vuelta a España o Francia, con un viático cada uno de

$ 350.00

CORTE EL CUPON QUE INSERTAMOS DIARIAMENTE CADA DIEZ CUPONES SE CANJEAN POR UN VALE NUMERADO

EL SORTEO SE CELEBRA EL 13 DE JUNIO

Los obsequios que hace este año el DIARIO DE LA MARINA importan

$ 105,000.00

MAS DE CINCO MILLONES DE ARROBAS DE CAÑA SE QUEMARON AYER EN UNA DE LAS COLONIAS DEL CENTRAL MANATI

En la finca La Calilla, situada cerca del poblado de Hatuey, perteneciente al juzgado de Cascorro, fué asesinado un sujeto y como presuntos autores del crimen fueron detenidos 2 hombres

FALLECIO EN CAMAGUEY UNA SEÑORA QUE SE ENVENENO

En las inmediaciones del cementerio de Cruces, mientras trabajaba en el tendido de la compañía de electricidad pereció electrocutado un obrero, alcanzado por la corriente

UNA SUEGRA FUE AGREDIDA A MACHETAZOS EN CAMAGUEY

En Santa Clara causa júbilo la designación de gobernador rotario, recaída en el presidente del club rotario de aquella ciudad. En Colón causó otra nueva víctima la fiebre tifoidea

(Por Telégrafo)

VICTORIA DE LAS TUNAS, febrero 16. DIARIO, Habana.—En Palmillas, colonia del Central Manatí, se declaró hoy un incendio quemándose más de cinco millones de arrobas de caña. El fuego empezó por la colonia Rabell.

Corresponsal.

QUE NO SE TRASLADEN LAS OFICINAS

(Por Telégrafo)

SANTA CLARA, febrero 16. DIARIO, Habana.—Citados por el señor Isidro Torrens se han reunido todas las fuerzas vivas de la ciudad con el Alcalde para rogar al doctor Néstor Mendoza, letrado de la Compañía de Electricidad, que no sean trasladadas las oficinas que la misma tiene establecidas en esta ciudad. El pueblo unánimemente pide que se deje sin efecto esa orden, pues quedarían sin trabajo más de 160 empleados.

Se espera la respuesta por telégrafo para citar a una nueva reunión.

Alvarez,
Corresponsal.

ELECTROCUTADO

LAJAS, febrero 16. DIARIO, Habana.—A las ocho de la mañana pereció electrocutado en las inmediaciones del cementerio de Cruces, mientras trabajaba en el tendido de líneas de alumbrado de la Compañía Cubana de Electricidad, el operario español Santo Alvarez, de 24 años de edad. Fué conducido a este pueblo para su enterramiento.

Corresponsal.

AGREDIO A MACHETAZOS A SU SUEGRA

CAMAGUEY, febrero 16. DIARIO, Habana.—Según informes llegados al Juez Municipal de Cascorro, en la finca La Calilla, situada cerca del poblado de Hatuey, barrio de Sibanicú, fué muerto por disparo de revólver el ciudadano Alfredo Olivera, de la raza blanca. Como presuntos autores de su muerte han sido detenidos José Reyes Betancourt y el padre de éste.

Hoy falleció la señora Leonor María Sheweret Germosen, que hace algunos días tomó bicloruro de mercurio con ánimo de suicidarse, según oportunamente informé. El cadáver fué conducido al Necrocomio, donde se le practicó la autopsia.

En el poblado de Hatuey, finca El Brazo, Jerónimo Torres produjo graves heridas a su suegra, Silvina Griñán, con un machete. Fué detenido por la guardia rural.

Hoy llegarán de esa capital los representantes a la Cámara Enrique Recio y Abelardo Mola.

HERRERA.

QUE NO LO TRASLADEN

Guayos, febrero 16.— DIARIO DE LA MARINA, Habana.— Por disposición del secretario de Comunicaciones ha sido trasladado el señor Pedro Suárez Piedra, administrador de Correos y Telégrafos de este pueblo, que unánimemente ha aplaudido siempre su gestión al frente de esas oficinas.

El comercio y otras clases sociales están haciendo gestiones para obtener del Gobierno que se deje sin efecto el referido traslado.

Morante,
Corresponsal.

CERTAMEN DE CARNAVAL

(Por Telégrafo.)

Artemisa, febrero 16.— DIARIO DE LA MARINA, Habana.— Terminado el certamen de carnaval del periódico "La Escoba" y que patrocinaba el Club Atlético, resultó electa reina la señorita Margarita Ozambella.

Sus damas de honor serán las señoritas Zoila Rodríguez y Leida Canciano.

El último escrutinio se celebró ante una numerosa concurrencia, entre las que figuraban muchas familias.

El día 24 habrá un gran paseo y espléndido baile en la sociedad Luz Caballero, como homenaje a las triunfadoras.

Corresponsal

OTRA VICTIMA DE LA TIFOIDEA

(Por Telégrafo.)

Colón, febrero 16.— DIARIO DE LA MARINA, Habana.— Víctima de la fiebre tifoidea falleció hoy la niña María Antonia Sánchez, hija del comerciante señor Antonio Sánchez.

Honda pena embargga a este pueblo ante las sucesivas vidas que va segando a diario la epidemia.

Especial.

JUBILO POR LA DESIGNACION DEL GOBERNADOR ROTARIO

(Por Telégrafo)

SANTA CLARA, febrero 16. DIARIO, Habana.—Villaclara ha recibido con intenso júbilo la noticia de que en la Convención Rotaria de Camagüey fué designado Gobernador del Distarito Rotario de Cuba el doctor Urbano Tristá, Presidente del Club de esta ciudad. Se le tributará un gran recibimiento a su llegada a ésta.

El Ateneo celebró anoche una recepción en honor del doctor Salvador de la Torre, ex-director del Instituto que se halla de visita en esta ciudad.

El próximo día 24 el Ayuntamiento entregará diplomas en premio de su labor artística a las poetisas María Antonieta Gómez de García y María Dámasa Jova.

Alvarez,
Corresponsal.

AL CAER DE UN AUTOMOVIL AYER RESULTO GRAVEMENTE HERIDO EL ALCALDE DE ALBANI, EN N. YORK

En la esquina formada por las calles de Martí y 27 de Noviembre, en Regla, chocaron ayer un camión y un automóvil resultando a causa de este accidente numerosos heridos

En Emergencias fué asistido anoche por el Dr. Tudurí, Mr. William S. Hackett, de los Estados Unidos, Alcalde de Albany, en el Estado de New York y candidato a Gobernador, vecino accidental del Hotel Almendares y de 50 años de edad. Presentaba una grave contusión en la región occipito frontal, contusiones y desgarraduras diseminadas por el cuerpo y fenómenos de conmoción cerebral, siendo su estado de gravedad.

Mr. Hackett, viajaba en unión de su Secretario Frederick Lamb y de Mr. J. Buinan, de los Estados Unidos ambos, vecinos del Hotel Almendares, en el automóvil 5263, que conducía el chauffeur Emilio Solorzano (a) "Potage", vecino de Industria 46 bajos, por la calle Calzada y en el Puente de Pote, casi frente a la quinta "Miramar" del señor Carlos M. de Céspedes, al coger un bache las ruedas del auto fué despedido del mismo Mr. Hackett que al caer al pavimento sufrió las lesiones referidas.

En la esquina de las calles Martí y 27 de noviembre, en Regla, ayer a las 5 y media de la tarde chocaron el auto Chevrolet número 9698, de la matrícula de la Habana que conducía el chauffeur Angel Hidalgo, de Gregori de la Habana, de 25 años de edad y vecino de San Miguel 187, en el que viajaban numerosos pasajeros, con el camión de la American Coal Co., número 802 de la matrícula de Regla, que conducía el chauffeur Francisco Fano Salas, español, de 39 años, vecino de Tejedor 10. El chauffeur del camión al ver que se le venía encima el Chevrolet puso la emergencia que rompió y el freno que dobló, patinando el camión por estar mojado el piso. A causa del choque resultaron lesionados los siguientes individuos, que fueron asistidos en el centro de socorros de Regla:

Chauffeur Hidalgo, grave, herida incisa de 12 centímetros en la región costal izquierda: otras dos en la misma región menores; contusión en la articulación tibio tarsiana izquierda; Fano leve, contusiones y desgarraduras diseminadas por el cuerpo.

Ramón Martínez García, de 12 años vecino de Maceo 92, contusiones en la mano izquierda, tórax y pierna izquierda, grave; Mary Oliver Bosch española, de 26 años, vecina de Marqués González 2, menos grave, contusiones en la cadera izquierda; Manuel de la Fé Reyes, de Regla de 25 años, vecino de Maceo 155, menos grave herida incisa en la región superciliar izquierda y contusión en la región tibiotarsiana derecha; Josefina Martínez y Casas, de Pinar del Río de 28 años, vecina de Marqués González 12, luxación de la articulación tibio tarsiana derecha y contusiones diseminadas por el cuerpo; Jorge Monserrate Ruiz, artista, de 20 años, vecino de Esperanza y San Quintín en el Cerro, leve; José González Fleijes, de 19 años, vecino de Bernal 13, leve; Esther García Díaz, de 21 años, vecina de Marqués González 2, leve.

El chauffeur del camión, practicada una inspección ocular en el lugar del choque por el juez doctor Gutiérrez Balmaseda, y Secretario Melián, que hacía su primera guardia y comprobada la rotura de uno de los frenos y estar doblado el otro quedó en libertad.

SUICIDIO DE UN COMERCIANTE

Después de escribir dos cartas, a su padre y a su prometida, se disparó un tiro en la cabeza.

En el establecimiento de víveres situado en San Leonardo y Serrano, propiedad de Marcelino y Paulino Blanco García, se suicidó anoche, disparándose un tiro de revólver en la sien derecha, saliéndole la bala por la región parieto-temporal izquierda, Marcelino Blanco García, uno de los dueños, español, de veintiséis años de edad y vecino del referido establecimiento.

Paulino Blanco, en unión del dependiente de la bodega, Eugenio Suárez Cuervo, al sentir una detonación en el cuarto en que se encontraba Marcelino, acudieron a dicho lugar, encontrándolo tendido en la cama, herido, y lo condujeron al cuarto centro de socorros, falleciendo al ser colocado en la mesa de operaciones. Presentaba una herida de bala, con orificio de entrada en la región temporal derecha y salida por la témporo-parietal derecha.

Glen Park, de Cienfuegos.

Fué ocupado un revólver calibre

(Continúa en la página 16)

UN PROFESOR ALEMAN ANUNCIA OFICIALMENTE HABER LOGRADO, AL FIN, AISLAR EL BACILO DEL CANCER

BERLIN, febrero 16. (U. P.)—El profesor Josef Schumacher leyó hoy un trabajo anunciando al público que al fin ha logrado aislar el bacilo del cáncer, haciéndolo visible.

Declaró haber obtenido este resultado mediante la aplicación de un método de coloración completamente original y que la visibilidad se obtenía en los cultivos cancerosos en una proporción de ciento por ciento.

Dijo que los bacilos de esta terrible enfermedad se daban en los tumores cancerosos en una proporción de diez por ciento del total del tumor. Los bacilos del cáncer proceden, como los de otras enfermedades, viviendo a costa de los elementos vivos del tejido. Añade que el microbio que logró aislar tiene la forma de una butifarra o algo parecido, un poco más gruesa hacia el final.

Anunció también que no le había sido posible efectuar la prueba de su descubrimiento por el sistema ordinario de cultivos, pero que esperaba lograrla dentro de poco.

BERLIN, febrero 16. (U. P.)—Al entrevistarnos hoy con el profesor Ferdinand Blumenthal, jefe del Instituto Investigador del Cáncer, de la Universidad de Berlín, acerca de las reclamaciones del profesor Josef Schumacher, nos dijo que esas afirmaciones de Schumacher eran "solemnes tonterías".

"La única prueba de lo correcto de sus afirmaciones", dijo el profesor Blumenthal, "sería la producción del cáncer por inyecciones del virus que dice haber descubierto. Y esto es lo que él no ha hecho."

"LA MODERNA UNIVERSIDAD"

EL ALUMNO HA DE POSEER UN ESPIRITU MADURO, CAPAZ DE REFORMAR Y CONSTRUIR.

EL PROFESOR HA DE SER MAESTRO EXPERIMENTADO DE LA VIDA.

CREANSE LOS GOBERNANTES DEL PORVENIR.

PRONUNCIAR DISCURSOS POLITICOS NO ES PENSAR EN LOS DESTINOS DE LA NACION.

ESTOS NUEVOS CENTROS SON ESCUELAS MORALES MAS QUE INTELECTUALES

Ahora que ha de resolverse la entrada de Alemania en la Liga de las Naciones es prudente y oportuno hacer notar que la transición que se operó en dicho país, pasando de una monarquía casi absoluta y desde luego autocrática a la forma republicana de gobierno, halló sin preparación ninguna para los nuevos moldes al pueblo germánico. Aún

ALFRED ZIMMERN

actualmente, pasados siete años de ese régimen republicano, los alemanes no cuentan, en su medios de llevar a cabo la gobernación del país, con un sistema perfecto, o casi perfecto, preparado a toda eventualidad, sencillamente porque el material humano, el personal de la presente generación no está en condiciones de cooperar a la labor por no haber sido educado para ella.

Intenta llenar el vacío la Universidad de Ciencias Políticas que fundó en Berlín, en 1920, el doctor Ernesto Jackh, figura de relieve desde hace años en el mundo internacional y en la arena política de Alemania. El doctor Jackh conoce a fondo el problema balcánico, es autoridad indiscutible en cuanto se relaciona con la Liga de las Naciones, fué uno de los delegados de la Conferencia de la Paz de Versalles, y después lo ha sido de todas cuantas se han celebrado desde entonces con el mismo carácter pacífico, culminando su labor en Locarno.

¿Cuál fué el pensamiento del doctor Jackh al crear la Universidad de Ciencias Políticas de Berlín? Explícalo de esta manera el mismo profesor.

"La transición de la autocracia a la democracia ha sido tan rápida en Alemania que la nación se encontró frente a un estado de cosas que desconocía completamente. Para solucionar los problemas de la derrota, se proclamó la República y se constituyó un Gobierno republicano al que no respondía un pueblo republicano. La situación no podía ser más anormal. ¿Cómo gobernar propiamente? No bastaban los directores. Tenían que secundarles elementos que estuvieran en contacto íntimo, digámoslo así, con las multitudes. Había que crear el espíritu de la democracia, había que enseñar al pueblo a gobernarse. El pueblo alemán, aunque culto e instruído, estaba alejado de las artes de la gobernación. La inteligencia y el pensamiento germánicos se habían concentrado en las artes, en las ciencias, en la industria, pero no en la política: los grandes núcleos creados por los elementos que florecieron en los años 1848 y 1870 y quizás en la década que siguió a la victoria de Sedan, desaparecieron al desaparecer los creadores de aquellos días gloriosos de la vida ciudadana germánica. En el Reichstag se pronunciaban discursos, pero no se pensaba en los destinos de la nación."

La Universidad de Ciencias Políticas de Berlín, no tardó en lograr el éxito que su fundador esperaba. Si el pueblo alemán no estaba preparado para la República, no quiere decir que no pudiera adaptarse a ella. Con sus quinientos alumnos, aquel centro es hoy uno de los elementos más poderosos y más eficaces de la vida liberal germánica.

Es una universidad libre. No se imponen requisitos para llegar hasta ella. Solo requiere en el alumno un espíritu maduro capaz de alojar una mente que sirva para reformar y construir. Los cursos, es decir, la concesión de títulos, cuya eficacia y valía reconoce y acepta el Gobierno, no tienen duración determinada: un año, dos años, tres años, según la capacidad intelectual del alumno, según su fuerza de observación y apreciación de los problemas, según su madurez de espíritu, en una palabra. Esos alumnos son hombres y mujeres, hechos y derechos, que ya están envueltos en los diferentes aspectos de la vida, periodistas, directores de grupos políticos, abogados, economistas, militares, sacerdotes, alcaldes, diputados, médicos, biólogos, empleados del Estado, jefes de organizaciones del trabajo, ferroviarios, metalúrgicos, mecánicos, industriales, todos los tipos, en fin, de los obreros de la inteligencia y de las artes manuales y de especialistas en asuntos de higiene y domésticos: el mejor conjunto para desarrollar una obra práctica y provechosa.

Una de las secciones más importantes de esta Universidad de Berlín es la escuela de diplomáticos. Ha logrado la Universidad que para la admisión de diplomáticos al servicio activo se les exija un curso particular en ciencias políticas, en que demuestren sus aptitudes para los problemas internacionales y nacionales; hasta que el aspirante sea aprobado en este curso no le reconoce el Gobierno capacidad para esa clase de labor.

¿Quiénes son los catedráticos? No recaen los nombramientos en profesores por el mero hecho de serlo técnicamente. Tienen además y precisamente, que ser hombres prácticos, en activo en la vida política, científica, económica, periodística, industrial, en todos los aspectos, en suma, que cubre el ideal de este singular centro, que no persigue otro fin que crear el plantel de los futuros gobernantes y encauzadores de la vida alemana.

Cada día se explica un asunto diferente por los catedráticos: hoy es

DR. ERNEST JACKH

la Constitución de Norte América, mañana la del Soviet, después la británica, al cabo la propia del país germánico, luego la Liga de las Naciones, más tarde las dictaduras de España, Italia, Turquía y Grecia, al fin los problemas sociales y del trabajo, y en último término, los asuntos financieros, la circulación fiduciaria, el equilibrio de los presupuestos, los régimenes aduaneros, los impuestos personales y sobre la propiedad, presentado y tratado todo en comparación y por el proceso de eliminación, porque se permite a

(Continúa en la página 16)

SE PAGARON YA 85.000 PESOS DEL BILLETE No. 659

El Director general de Lotería había elevado una consulta sobre esto al secretario de Justicia

LA OPINION DE BARRAQUE

La suspensión del pago sólo pudiera efectuarse en ciertas circunstancias que no hay ahora

RESOLUCION DEL DIRECTOR

Una vez pagado el billete referido, será enviado para lo que proceda, al Correccional

En la Dirección de Lotería facilitaron ayer a la presente la siguiente nota:

Con motivo de la consulta elevada al honorable señor Secretario de Justicia, doctor Jesús María Barraqué, por el Director General de la Lotería Nacional, doctor Felipe González Sarrain, respecto al pago de las fracciones del billete número 659, agraciado con el premio de cin mil pesos en el sorteo número 588 celebrado el día 9 del mes corriente, dicho señor Secretario informó lo siguiente: "En virtud de los preceptos aplicables de la Ley de la Lotería Nacional y de su Reglamento, los que determinan, fundamentalmente, que los billetes son documentos al portador, lo que quiere decir que el Estado, únicamente ha de tener por dueño legítimo de aquel a quien lo presente al cobro, sin que sea dable suspender el pago sino en los casos taxativamente determinados en los preceptos referidos, en ninguno de los cuales es de considerarse a la situación actualmente creada, entiendo que debe pagarse al tenedor o tenedores del billete número 659 el premio alcanzado por el mismo haciéndose efectivo en totalidad o en fracciones, según estas se presenten al cobro, y ocupándose luego la totalidad de esas fracciones y remitiéndose al Juzgado como este lo tiene dispuesto, dándole finalmente conocimiento de la resolución para lo que proceda".

En vista de este informe del honorable señor Secretario de Justicia, la Dirección General de la Renta de Lotería, dictó la siguiente resolución:

"En vista de los fundamentos que se expresa en la anterior comunicación del honorable señor Secretario de Justicia, páguense a los portadores de las fracciones del billete número 659 premiado en cien mil pesos en el sorteo número 588 celebrado el día 9 del mes corriente; y remítanse dichas fracciones, una vez pagadas, al Juzgado Correccional del Primer Distrito".

Como consecuencia de todo esto se han hecho los siguientes pagos: A Ramón Tarke y D'Silva, vecino de Santa Emilia 21, en Jesús del Monte, diez fracciones de la 41 a la 50; a Mario Pereira y Soris, de Enamorados 90, Jesús del Monte, 20 fracciones, de la 1 al 10 y de la 91 al 100; a Jesús García de Serrano 8, en Jesús del Monte, 30 fracciones, d ela 11 a la 40; a Antonio M. Collado, de Sol 35, 9 fracciones de la 71 a la 75 y de la 77 a la 80; a Fidel González Gómez, cinco fracciones de la 81 a la 82, y de la 86 a 88; a José García de Monte 1, la fracción número 76.

Según se ve se han abonado a los portadores de fracciones del billete premiado ochenta y cinco mil pesos en total.

HYMANS, DIMITE COMO REPRESENTANTE BELGA, EN LA LIGA DE LAS NACIONES

BRUSELAS, febrero 16. (A.P.) El ex-Ministro de Estado Paul Hymans, confirma la versión de que ha presentado la dimisión como representantes de Bélgico en el Consejo de la Sociedad de Naciones

TELEFONOS DEL "DIARIO"

PARA QUEJAS Y SUBSCRIPCIONES LLAMESE A LOS NUMEROS

M-8404 y A-5334

CUPON

VIAJES A ESPAÑA y FRANCIA

Diez cupones dan derecho a UN VALE NUMERADO para el sorteo de cuarenta pasajes individuales, de ida y vuelta, con $350 de dieta por persona, y uno familiar para cinco personas, en camarote de lujo, con 10.000 pesetas.

De las BASES para la distribución de premios:

9a—Los favorecidos con estos premios, presentarán en la Administración del DIARIO DE LA MARINA el vale premiado, cuyo nombre, escrito en el mismo, habrá de corresponder a la matriz que queda archivada.

10a—Los poseedores de los vales premiados podrán traspasar sus derechos a otra persona, cumpliendo los requisitos legales de cesión.

11a—El DIARIO DE LA MARINA tendrá el derecho de exigir a los premiados la debida identificación. (Véase al dorso)

IMPORTANTE.—Todas las cartas referentes a los Obsequios del DIARIO y las que contengan cupones para canjear, dirijanse así: DIARIO DE LA MARINA. Apartado 1010.—Departamento de obsequios. Habana. Véase en la página 18 todo lo que se refiere a los obsequios que el DIARIO DE LA MARINA distribuirá entre sus lectores.

M.E.C.D. 2016

POR LOS JUZGADOS

EN UNA CELDA DE LA CARCEL FUERON HALLADAS CUATRO SEGUETAS QUE UN PRESO DIJO ERAN DE SU PROPIEDAD

Ese mismo detenido denunció poco después a un brigada al que acusa de haberle cojido cien pesos para facilitarle los medios de fuga. Varios autos de procesamiento. Otras noticias

El Alcaide de la Cárcel interino, señor Armando Guerra, informó ayer al Juez de Instrucción de la sección segunda qué el brigada Elías García, de vigilancia en el departamento destinado a presos por delitos graves, en el que hay algunos condenados a penas aflictivas, y que es la celda número tres, ocupó encima de una mesa, cubiertas con un papel, cuatro seguetas cuya procedencia ignoraba.

Interrogados los presos de dicha celda, José Rodríguez Villar y Alfredo Hernández de la Noval (a) Cotorrita Segundo, este último manifestó que las seguetas eran de su propiedad y que las conservaba para hacer uso de ellas en la primera oportunidad que se le presentarse, y de esta manera fugarse de la Cárcel.

Más tarde, el propio Alcaide de la Cárcel interino, señor Guerra, dió cuenta al mismo Juzgado, de una denuncia formulada por el detenido de la Noval.

Este dice que al ingresar en la Cárcel se puso de acuerdo con el brigada E. Delgado, al cual le entregó cien pesos para que le facilitase los medios de fugarse, y como quiera que el tiempo que lleva esperando eso oportunidad es ya demasiado largo, se considera estafado en la mencionada suma.

PROCESADOS

Por los jueces de instrucción de las secciones segunda y tercera fueron procesados ayer:

Antonio Lamas Estevez, por delito grave, con exclusión de fianza; Alfonso Díaz López o López Díaz, por Homicidio, con exclusión de fianza y Máximo Valdés Méndez, por hurto, señalándosele fianza de $300.

IMPRUDENCIA DEL CONDUCTOR

Por el doctor Gronlier, médico de guardia en el Hospital Municipal, fué asistido ayer de una luxación grave en la región femoral derecha, con probable fractura del cuello del fémur, el español Celestino Rodríguez Moral, de 74 años y vecino de Consulado 63.

Expuso el paciente que al tomar en Zulueta entre Neptuno y Virtudes el tranvía 260, de la línea de Jesús del Monte-Calle Habana, mientras le preguntaba al conductor si el mismo pasaba por cierta calle, aquél dió salida al carro, cayendo él al pavimento.

Más tarde se personó en la estación el policía 1347, quien dijo había sido informado que el hecho ocurrió por imprudencia del conductor.

Este último no fué detenido.

ROBO

A la policía denunció Manuel Salgado Quintas, de España, de 18 años y vecino de San Rafael 101, que el día 9 de los corrientes se vió precisado, por hallarse enfermo, a ingresar en el Hospital Calixto García, dejando en su habitación una maleta conteniendo ropas, y que al regresar ayer, la halló violentada, faltándole una navaja de afeitar y algunas ropas; agregó que al registrar las ropas de su socio de cuarto Fermín Rodríguez Cimadevilla, de España, de 18 años, halló solamente la navaja de afeitar, por lo que se considera perjudicado en la suma de dos pesos.

El acusado fué detenido y remitido al Vivac.

DANDO CRANQUE

Manuel Losada Rodríguez, de España, de 17 años y vecino de San José 171, sufrió la fractura del radio derecho, al darle cranque a un automóvil, frente a su domicilio.

Fué asistido por el doctor Lainé, médico de guardia en el Hospital Municipal.

SE EQUIVOCO LA POLICIA

Los policías 1652, P. Alfonso y 676, A. López, detuvieron ayer a David Herrera Fuentes, natural de Chile, de 43 años y vecino de San Nicolás 21, porque tenían sospechas de que iba a pignorar en una casa de préstamos, un par de aretes que según noticias, eran producto de un robo.

El acusado expuso en el Juzgado que dichos aretes se los había comprado a un individuo, en la suma de $80, teniend otestigos de lo mismo.

Herrera quedó en libertad inme-

DEFUNCIONES

Relación de las defunciones que se han anotado el día 16 de febrero de 1926:

María L., de la raza blanca, de veinticinco años de edad. Cerro 538. Tuberculosis pulmonar.— Ceferino Oviaño, de la raza blanca, de cuarenta y siete años de edad, Covadonga 3. Hospital Calixto García; bronco alveolitis.— Francisca Facenda, de la raza negra, de noventa años de edad, Hospital Calixto García; cáncer.— Clara Rima, de la raza blanca, de cuarenta años de edad, Hospital Calixto García; infección puerperal.— María C. Díaz, de la raza blanca, de noventa y dos años de edad, Libertad 37; arterio esclerosis.—Evangelina Vidal, de la raza negra, de veinticinco años de edad, Bella Vista 26; tuberculosis pulmonar.— Dolores Valdés, de la raza blanca, de cuarenta y cinco años de edad, Rodríguez 126; tuberculosis pulmonar.—Lázaro Figueredo, de la raza blanca, de dos meses de edad, J. Delgado, reparto Guasimal; gastro enteritis.— Mercedes Costa, de la raza negra, de cuarenta años de edad, Calzada 95, Vedado, cáncer.— María de la Paz López, de la raza blanca, de cincuenta y seis años de edad, Soledad 50; mal de Bright.— Antonio Li, de la raza asiática, de veintiocho años de edad; San José 29; enteritis crónica.— Pedro Aranda, de la raza blanca, de sesenta y cuatro años de edad, Unión y Ahorro; cirrosis del hígado.— Prudencio Díaz, de la raza blanca, de treinta años de edad, Fernandina 20; tuberculosis pulmonar.— Tomás Montesino, de la raza negra, de dos años de edad; Rodríguez 93; toxinfección gastro-intestinal.— José Brey, de la raza blanca, de setenta y ocho años de edad. Jesús del Monte, 97; Miocarditis.— Amalia Roldán, de la raza blanca, de setenta y dos años de edad. Cerro 472; mal de Bright.— Victoria Soler, de la raza blanca, de setenta y dos años de edad; Cerro 472; arterio esclerosis.— Pedro Martínez, de la raza blanca, de sesenta y un años de edad; Covadonga; tuberculosis pulmonar.— José García, de la raza blanca, de veintidós años de edad, Covadonga; fiebre tifoidea.—Nicolás González, de la raza blanca, de sesenta y seis años de edad, Quinta de Dependientes; insuficiencia mitral.— Consolación Batista, de la raza blanca, de setenta años de edad, Curazao 24; cáncer.— Zenaida Vázquez, de la raza blanca, de veinte años de edad, Peñalver 110; tuberculosis pulmonar.

DOBLE BODA

Dos hermanas realizaron a la vez sus sueños, contrayendo matrimonio con los elegidos de su corazón, a la misma hora y en la intimidad de la familia, en el domicilio paterno, el pasado domingo.

Son ellas Rita María Hernández Pérez y Guillermina, las que se unieron a los jóvenes José Garzón Molina, estimado amigo nuestro, y Mario Martínez Pérez.

Apadrinaron a la primer pareja el señor Hernández, padre de la novia, y la señora Angeles Molina Martínez, amante madre del novio, actuando como testigos por el novio los señores Antonio Pardo, Enrique Coll (hijo), Ramón Cid y Baldomero Pardo; y por la novia, los señores doctor Oscar González, Martín Pérez y Gumersindo González.

A la segunda pareja la apadrinaron los padres del novio señor Félix Martínez y Angel Pérez, siendo testigos por el novio los señores Félix Gutiérrez, Ramón Cesín, Marcelo Prieto y Baldomero Prado; y por la novia, los señores Justo Martínez, Alfredo Padrón, Marcos Fernández y Martín Pérez.

A los votos que se formularon por la felicidad de los contrayentes terminada la ceremonia, unimos los nuestros, deseando a las interesantes parejas toda clase de venturas en su nuevo estado.

LA FAMA

de una cosa se extiende de boca en boca. Por eso hay tantas mujeres que se han aliviado de sus males tomando

Compuesto Vegetal De Lydia E. Pinkham

LYDIA E. PINKHAM MEDICINE CO., LYNN, MASS.

ES FELIZ

El asmático que deja de serlo, entra en la felicidad. Vivir con asma es una de las más desventuras. Para librarse del asma, tómese Sanahogo, la medicación del asma, y se verá el éxito pronto. Sanahogo se vende en las boticas. Unas cucharadas alivian el acceso.

Alt. 5-F.

Cómo se vigoriza y crece el cabello con el uso diario de la DANDERINA

Para el apetito de sus Nenes

una rebanada de pan cubierta con leche Favorita es un alimento nutritivo y delicioso. "Favorita" es endulzada con azúcar puro.

Leche CONDENSADA MARCA FAVORITA PURA, RICA, DELICIOSA

Declarraciones de la Delegación de México en Cuba

De la Legación de México se nos remite lo siguiente, para su publicación:

Cumpliendo con deberes que le impone la Constitución, el Gobierno de México está haciendo que los sacerdotes extranjeros abandonen el país y clausurando los establecimientos de enseñanza primaria que aún permanecen en manos de corporaciones religiosas.

Era innecesario dar explicaciones a los clérigos extranjeros que se negaban a salir del país; estaban infringiendo la Ley Fundamental.

He aquí las cláusulas aplicadas en estos casos. Son tomadas de los artículos Tercero y 130 de la Constitución Política de los Estados Unidos Mexicanos.

He aquí las cláusulas aplicadas en estos casos. Son tomadas de los ar-

Del Art. III.—"La enseñanza es libre; pero será laica la que se dé en los establecimientos oficiales de educación, lo mismo que la enseñanza primaria, elemental y superior que se imparta en los establecimientos particulares".

"Ninguna corporación religiosa, ni ministro de algún culto, podrán establecer o dirigir escuelas de instrucción primaria".

Del Art. 130.—"La Ley no reconoce personalidad alguna en las agrupaciones religiosas denominadas iglesias".

"Los ministros de los cultos serán considerados como personas que ejercen una profesión y estarán directamente sujetos a las leyes que sobre la materia se dicten".

"Para ejercer en México el ministerio de cualquier culto, se necesita ser mexicano por nacimiento".

La Habana, 16 de febrero de 1926.

Dr. Gálvez Guillem

IMPOTENCIA. PERDIDAS SEMINALES, ESTERILIDAD, VENEREO, SIFILIS Y HERNIAS O QUEBRADURAS, CONSULTAS DE 1 A 4

MONSERRATE, 41

ESPECIAL PARA LOS POBRES DE 3 Y MEDIA A 4

Dr. Hernando Segui

GARGANTA, NARIZ Y OIDO

PRADO 38; DE 12 A 3

271.—28 Feb.

¡CARNAVALES!

¡DIFERENCIESE DE LAS DEMAS!

Tiña su vestido, o traje a su capricho, practicando el "Arte de Teñir con Amarres", para obtener distintos dibujos y diferentes combinaciones de colores. Hay folletos con instrucciones, gratis.

Colorantes PUTNAM

Se utilizan en Agua Fría o Caliente.

Son los más fáciles de usar, más brillantes, más fijos, y más económicos. Tiñen de 2 a 5 veces más que cualquier otro colorante en el mercado. ¡Pruébelos!

20 CENTAVOS EL PAQUETE

De venta en las Droguerís de SARRA, JOHNSON, TAQUECHEL, LA AMERICANA, INTERNATIONAL DRUG STORE, en las Farmacias, y las sederías LA CASA GRANDE, LOS PRECIOS FIJOS, etc., etc.

1836 156-18

NOTICIAS DEL PUERTO

EMBARCARON AYER LOS VETERANOS DE LA GUERRA HISPANO-AMERICANA QUE PASARON AQUI VARIOS DIAS

La escuadrilla norteamericana que vino con motivo de las ceremonias ante el monumento al Maine, zarpó ayer. Paderewsky, el ilustre pianista llegó ayer a la Habana

UN CAMION CAYO AL MAR

En el viaje de las 11 y 45 de ayer del ferry que hace la travesía entre Regla y la Habana, penetró en el barco el camión número 18226, propiedad de Fernández Otoala, de Sol número 17, rompiéndose las cadenas que sujetaban dicho camión por lo que la máquina cayó al mar causándole averías en la popa del ferry.

Dicho camión será extraído por medio de una grua.

AVERIAS POR VALOR DE $900

Entre un carro y un vagón del ferrocarril de los que trafican por los muelles de la Port Havana Dock, fué comprimido el automóvil número 4779 de la propiedad de Ramón Fernández Galán quien aprecia las averías sufrida por su automóvil en la cantidad de novecientos pesos.

EL ORIZABA

Procedente de New York llegó al medio día de ayer el vapor americano Orizaba que trajo carga general y 277 pasajeros de los cuales 101 erán chinos residentes de Cuba que regresan de su país.

MAS TURISTAS

El vapor americano Seneca llegó ayer de Miami con 99 turistas.

EL CUBA FRANCES

Ayer llegó de Saint Mazaire, Santander y la Coruña el vapor francés Cuba que trajo carga general y 97 pasajeros de ellos 74 con destino a la Habana y 23 de tránsito para Veracruz.

Llegaron en este vapor la señora Ana María Borrero e hija, Rafael Pérez y señora, señor Gómez Gárriga, Luis C. Hernández, René Lebieron, Rafael Comas, Ferrer Lorenzano, David Pagquez y familia, Julio Salazar, Bernardo de Viggury, Constantino Varios, Juan Vázquez.

Entre los pasajeros de tránsito del Cuba van los RR. PP. José María González y Miguel de la Mora.

El auxilio prestado por el vapor Cuba fué a otro barco de la compañía que había perdido su hélice y al cual remolcó hasta entregárselo a otro también de la Trasatlántica Francesa. Ambos barcos eran de carga.

ZARPO LA ESCUADRILLA AMERICANA

Ayer zarpó para Key West la escuadrilla americana integrada por los destroyers 212 y 214 y el submarino V-2 que vinieron a tomar participación en las honras que se efectuaron el día 15 en memoria de las víctimas del Maine.

En esos barcos fueron los representantes del Secretario de la Guerra, General Hall y el de Marina, Coronel Culverios.

Por los vapores Cuba y Orizaba embarcaron los veteranos de la guerra hispano-americana que vinieron con igual propósito.

SALIDAS DE AYER

Ayer salieron los siguientes barcos:

Los ferries y el Cuba, para Key West.

El Seneca, para Miami.

El holandés Maashaven, para Puerto Tarafa.

El W. J. Hannapara Bayton.

LAS TARIFAS SOBRE EXTRAORDINARIOS

Por el Jefe del Servicio de Cuarentenas ha sido elevado al señor Secretario de la Sanidad la ponencia de los Navieros sobre sus aspiraciones con respecto a las tarifas de servicios extraordinarios que desean pagar en el puerto de la Habana para los despachos de barcos.

LOS QUE EMBARCARON

En el Governor Cobb embarcaron Manuel Lanza, Manuel Díaz, Federico Gordillo, Manuel y Teresa Diego.

BARCOS QUE SE ESPERAN

Los siguientes barcos se esperan:

El Plave, de los Estados Unidos.
El Relince, de New York.
El Tolóa, de New York.
El Abangarez, de New Orleans.
El Pastores, de Puerto Limón.
El Asunción de Larrinaga, de Liverpool.
La Perla, de Boston.
El Gand, de los Estados Unidos.
El Penrith Castle, de Europa.
El México, de New York.
El Monterey, de Veracruz.
El Brian Park, de St. John.
El Vulcano, de Génova.
El Moor Park, de Baltimore.
El Mundwood, de New York.
El León XIII, de Cadiz.
El Alfonso XIII, de Veracruz.
El Atenas, de Puerto Castilla.

EL NORTH LAND

El vapor americano North Land llegó anoche procedente de Key West con carga general y 548 pasajeros.

PADEREWSKY

En este vapor ha llegado el eminente pianista polaco Ignacio Paderewsky, ex-presidente de la República de Polonia que viene a ofercer dos conciertos en esta ciudad.

Acudieron a recibir al señor Paderewsky una brillante representación de la Asociación "Pro Arte Musical" y los maestros señores Guillermo Tomás, Gonzalo Roig, Sánchez de Fuentes, Capitán Molina Torres, Hubert de Blanck, Torroella, el Director de El Figaro, señor Catata y el doctor Cosme de la Torriente.

El eminente pianista llegó con su esposa, su sobrina y secretario.

Otros pasajeros del North Land fueron, nuestro distinguido amigo el señor Estanislao Crespo, Administrador de la Havana Coal Company, Domingo Guinda, Roul Montenegro, Bernardo Domínguez, Leonila Armand, Rafael M. Campos, G. Villas, y J. M. Escarró.

En este vapor llegaron 25 chinos.

ALHAJAS

Procedentes de empeños, realizamos, a precios de imposible competencia, infinidad de caprichosas alhajas en platino, oro y plata. Seguimos dando dinero a módico interés.

CAPIN Y GARCIA

CRUZ. U-2385

LA REGENTE NEPTUNO AMISTAD

NO MAS MOSQUITOS

MOSKITO-SARRÁ

=PIRÁMIDES=

20¢ CAJA DE 12

EN BUENAS: FARMACIAS Y BODEGAS.

Apollinaris

Fué, es y será, la reina de las aguas de mesa

ORDENES AL M-7133

Fray Cipriano de Utrera a Enrique Zas

CARTA ABIERTA

Sr. Enrique Zas.
Habana, Vedado, 17-8

Mi siempre recordado señor Zas.

Hasta el 27 de enero que acaba de pasar, no había tenido yo la oportunidad de leer una serie de artículos, marcados del I al XX, que manos amigas han puesto en las mías, para que yo sepa cómo usted, diligente y esforzado, vindica su libro "Galicia, Patria de Colón", de los conceptos opuestos en mi libro "¿Dónde nació Colón?"

Es el caso, magnífico señor, que en el artículo X de su gallarda pluma ha declarado usted enfáticamente y acerca de mí, que "una cosa es discurrir serenamente y hacer crítica regular, y otra disparatar hasta el extremo de falsear abiertamente los principios siempre respetables de la Historia".

Pues bien: aquí me tiene usted, no para discutir sobre lo que anda en opiniones de hombres, como la cuna o la patria de Colón, sino para que dé pruebas de su aseveración, con que aparezca evidente que yo he disparatado en el capítulo VI de mi libro hasta el extremo de falsear abiertamente los principios siempre respetables de la Historia, so pena de que yo quede en libertad de acción, amparado en el derecho de mi defensa, para señalar públicamente a usted como menos leal a los principios siempre restables de la verdad.

Para llegar usted, como ha llegado, a tan injusta apreciación, no bastaba sino que ye hubiese escrito largo y tendido sobre las hipótesis de un Colón gallego y de un Colón genovés; pero una cosa es, señor, el reposo que todos nos hemos de tomar (y guay! del que no) para escribir en pro del genovés (no habiendo escrito yo), y otra el desenfado con que usted fabrica la pelota de su Colón español. Y vayamos a cuentas, no sea que usted (que ya me retrató al principio de serie-dad) vaya a imaginarse que escribe con las canas de mi barba y no con el entendimiento.

"Una cosa es discurrir serenamente... y otra cosa es disparatar...."

Sí, señor, digo, como Cristo nos enseña: dígalo Zas de Fr. Cipriano, dígalo éste de Zas. Sino que es usted quien lo ha dicho, y soy yo quien pide que lo sostenga. Usted lo dijo de mí, y yo lo demando de usted.

Eso pido. Ahí es nada la bagatela, y ya me sé cuales serán sus pruebas, atento a lo que usted se preguntó:

"¿Con que no estamos fuertes en temas que se relacionan con iglesias y prelados? Todo se andará, amigo Fr. Cipriano, que en otras más gordas nos hemos visto". Expresión que será verdadera, si ese estamos y ese hemos lo dice usted de usted como en cabeza de los que defienden cuanto usted defiende; que yo no me hallé en esa rumba. Pero como tales palabras constituyen una satisfacción de estar usted fuerte como un trinquete en los tales temas, bailáronle los dedos y cayósele la pluma seis escalones abajo, con esta nueva pregunta:

"Un obispo ¿es realmente obispo de la diócesis antes de tomar posesión?"

Advierta usted cómo hilo yo, y con qué gracia y salero:

Digo que si "realmente" está usted fuerte en temas tales de iglesias y prelados, no es una pregunta lo que usted había de hacer, para que cada lector se haya de responder para sí. Es Zas quien debió de destruir en su gabinete, tempranilmente, la interrogación de la pregunta, para establecer a punto metido la conclusión que debe dar el que está fuerte en estudios sobre obispos y sobre iglesias. Y, ya se ve, que su pregunta se queda en pregunta, y que la respuesta he de dársela yo como respuesta.

Al canto:

—"Un obispo ¿es realmente obispo de la diócesis antes de tomar posesión? Si convenimos en que no..."

—Alto! Si convenimos en que... Pero, repita, repita....

—"Un obispo ¿es realmente obispo de la diócesis antes de tomar.....

—Sí, señor, antes de tomar la posesión y antes de tomar el desayuno con que ir templao a tomar la posesión. Sí, hombre, sí. Porque si el obispo no es "realmente" el obispo de la diócesis antes de tomar posesión de ella, no podrá tomarla ni con cien de artillería. Sí, hombre, sí, retesí... Es que usted, que con frecuencia me llama nigromántico, no quiere ser menos, y se las pinta de taumaturgo estupendo que allana y rebana los montes, cual si fuesen rábanos. La pregunta es suya, y ahí está montrando la corta-edad del conocimiento que tiene usted de los temas mencionados. Sí, hombre, sí, a pesar de haber confundido usted supinísimamente el acto que abre puerta al ejercicio de la jurisdicción episcopal con el nombramiento y promoción papal de obispo de la diócesis, mediante el cual, como justo y legal poseedor del nombramiento, va, toma la posesión de su (sí, hombre, sí) de su silla, y no hay quien pueda decirle que afloje o que largue el pollo, porque es de mi Enrique. Sí, hombre, sí, retesí, retesí, requetesí... Porque la propiedad es al derecho, como el ejercicio es al hecho. Sí, sí, porque el hecho solamente es legal cuando lo ampara el derecho. Sí, sí, porque sus zapatos son de usted aunque no los tenga puestos.

¿Son esos los botes de lanza que usted me anunciaba? Vuelva, vuelva a sus libros, que tiene tiempo, y libros buenos, que ya verá usted en ellos que se requieren muy diversas calidades en los sujetos para tomar posesión de un obispado que para tomar posesión de un melonar, pongo por caso.

También en las menudas se ha visto usted, y voluntariamente, sin enemigo tentador que le instigase, como en aquello de haber sustituído como mejor, "a su juicio" (desde luego), con un "Aliquando" vulgar un "Quandoque" de Horacio a los Pisones, sin advertir que ni para esto estaba usted tan fuerte que pudiera pujar siquiera una vez. Vea la Enciclopedia Espasa, voz "Aliquando", donde los legos en la materia cogen punta para no tocar al latín de los frailes cachazudos, y dicen con el buen Sancho, muy a tiempo: ¡Abernuncio! Dígame, hermano, por los tres sapos blancos que están en ese Malecón, ¿tengo yo culpa de que usted entienda tanto? Pues, sí, mio amigo; se le sale a usted el latín por los ojales del chaleco.

Después del espíritu de rigor que pide la materia recordada, forzoso será traer por qué ha declarado usted que yo he falseado abiertamente los principios siempre respetables de la Historia.

Porque he dicho, nada menos, que el "primer amor fraterno" que mentó Colón en su carta de 18 de enero de 1505 lo dijo de Fonseca, y no lo dijo de Deza. Y con todo, reconoce usted que en dicha carta Colón habla distintamente del obispo de Palencia. Y (y, y, y..... que son con las X, o acusación de su artículo X). Y del Arzobispo de Sevilla; pero es la cosa así: porque los principios de la Historia, poniendo el grito en el cielo, claman con la razón de que "por experiencia sabemos lo "Difícil" que resulta sustituir la denominación de "Algo" que repetimos diariamente y que por "Azar" cabía bruscamente de nombre'. Donde usted y los principios de la Historia se han identificado tan por entero, que se le ha hecho difícil reconocer que las tales palabras se dijeron de Fonseca, por la experiencia personal que tiene allá guardada en su alma, y le ha revuelto la bilis, en leyenda que llegó a leer "Algo" que debía sustituir la denominación de Deza por la de Fonseca, que es otro "Algo" que repetía usted diariamente, y que por azar ha cambiado bruscamente de nombre. Resultando de los principios siempre respetables de la Historia que ella y mi respetabilísimo señor Zas son dos en una carne. Resultando, por lo mismo, que yo he falseado abiertamente la interpretación cabalística de aquel "primer amor". Bien podrá decir usted desde hoy: ¡Ay, amor! ¡cuánto me cuestas!

Toca a usted probar que yo he falseado los principios de la Historia, demostrando:

Que Fonseca no era, no pudo ser nombrado obispo de Palencia nunca antes del 6 de Enero de 1505, sino que aquella mañana le llamaron estando tendido a la bartola y le dijeron: Levántate, Juan, y mira lo que te han traído los Reyes Magos: ¡el obispado de Palencia!

Que Colón estando en Sevilla no sabía (y por eso se equivocó) que Deza podía tomar posesión o no de la hispalense silla, estando haciendo por entonces dicho señor una peregrinación al santuario de Lourdes, quiero decir, estando lejos de España.

Que Fonseca estaba en Andalucía en aquellos días (hasta el 18 de Enero, piden sus principios de la Historia), con la agravante de que "por entonces permanecía en Andalucía", esto es, no fué a Lourdes, ni tampoco a donde dijo que fué en su Historia su leído y desdeñado Modesto Lafuente.

Que es perfectísimamente lógica y muy conforme con la Historia y con la Gramática "la rectificación tardía" de haber llamado obispo al que "tardíamente" denominó "arzobispo". Donde podrá usted repetir la carta del 18 de Enero, y darme, con ella a la vista, una lección de gramática castellana, puesto que en la lección latina me consta que se le ha dado ya título de Benemérito de las letras, con ovación, música y oreja.

Que el deseo de volver Colón al primer amor fraterno con Deza se apoya en un hecho positivo de "que si la amistad de ambos no se resintió notablemente, pudo por alguna causa ignorada (¿del mismo Colón?, ¿de usted?, ¿de la Historia?, ¿del sentido común?, ¿del público que le lee?), ser motivo del enfriamiento". De paso podrá usted explicar, pues está fuerte, cómo por una causa desconocida e ignorada, con unas explicaciones se desvirtuaría el incidente que fué causa de estar alejados ambos a dos del primero amor fraterno, a ver si con las explicaciones de usted se desvirtúa el falseamiento mío y queda brillante el sol en el cielo de GALICIA, PATRIA DE COLON.

Y ha de justificar por qué es más prudente que yo acepte que los deseos de prosperidad que Colón expresó, fueron dichos de Deza y no de Fonseca, cuál es la razón de que habiendo yo falseado los principios de la Historia, y debiendo usted hacerme llamamiento a la justicia y a la verdad, que no a la prudencia, me ha dado por virtud opuesta a falsear, la virtud de la prudencia. Porque se me antoja, fortísimo señor, que usted ha hecho trizas el escudo de Navarra.

Y dice Cide Amete Benengeli que "cuando el valiente huye, la superchería está manifiesta"; no puede usted huir, pero ni puede venir dándome con queso la prueba de que he falseado "abiertamente" los principios siempre respetables de la Historia, no habiendo usted caído en la cuenta de que el capítulo VI de mi libro está puesto allí para cerrar a usted y a todos sus admiradores y conmilitones la puerta de la discusión sobre mi libro ¿DONDE NACIO COLON? por ser dicho capítulo una dificultad, un enredo, un lío, una objeción, una maraña, que no POR AZAR, sino juiciosamente ha caído en el campo galleguizante de Colón, dificultad que usted no ha podido en sus discretísimos, correctísimos, lucidísimos artículos resolver, a la buena de Dios, con la menor razón congruente de sus afirmaciones.

Por tanto, como yo le demando, de hombre a hombre, que pruebe que he falseado los principios de la Historia; ni un "incuestionable" que históricamente no lo sea, ni "un parece", ni un "sin duda", ni un "quizás", ni "si sería", o "no sería" y demás zarandajas semejantes que sirvan de puente para pasar de contrabando a una conclusión aparentemente viril, verídica y evidente, o conforme en todo con los principios de la Historia, le he de admitir. Guarde sus lanzas, sus mallas, sus ratoneras y demás adminículos literarios que usted me ha tirado día por día a la cabeza, como si yo fuese "un pasa-por-todo". La discusión que hoy empieza es de materia grave, y con graves palabras se ha de desenvolver por parte de ambos, porque de lo contrario me pondrá usted en el caso de haber de escribir un libro DE ZARANDAJIS, cosa que no quiero hacer, en inteligencia de que si en esta carta he cantado un poquillo "jondo", es porque para eso puedo calzar más puntos de los que se necesitan para un par de medias, y aún para dos de enteras, bien es verdad que no suelo cantar en ese diapasón aunque repiquen gordo, por razones del decoro. ETENIM POSSUM, FECI; NON FACIAM, DEDECET.

Si usted no logra probar su aseveración, se me entregará a discreción, pues habré quedado en libertad para hacer uso de mi derecho, declarando que usted no ha podido probar legítimamente que yo he falseado abiertamente los principios siempre respetables de la Historia; si lo prueba, le enviaré de "contra" mi retrato con un autógrafo donde diga yo con letra mía que, pecador de mí, falseé ignorante los susodichos principios de marras.

Con su venia, en la República Dominicana y Santo Domingo, 1 de Febrero de 1926.

(fr.) Cipriano de Utrera,
Capuchino.

P. S.—Y después que uno de los dos quede en evidencia, elevaré a usted mi solicitud para que me otorgue el título de PONTIFICE MAGNO DE LA IMPUGNACION, con que yo vaya de la mano del P. Crolsaggio

La EMULSIÓN de SCOTT

de aceite puro de hígado de bacalao en su forma líquida

abunda en VITAMINAS

esos valiosos elementos de nutrición que todas las personas debilitadas tanto necesitan para robustecerse.

Proteja su salud: Tome solo la

Emulsión de Scott

NOTAS PERSONALES

EL DR. J. A. HERNANDEZ IBAÑEZ

Nos comunica atentamente nuestro querido amigo el joven doctor José A. Hernández Ibáñez, notable especialista de la Asociación de Dependientes, haber trasladado su gabinete de consultas para la calle de Zenea, (Neptuno), número 78, altos, esquina a Manrique.

Noticia ésta que con mucho gusto publicamos para conocimiento de sus numerosos amigos y clientes.

SR. EMILIO JUSTO MARTINEZ

Por el tren de las nueve, partió anoche para Camagüey nuestro estimado amigo el señor Emilio Justo Martínez, que va a establecerse allí en sociedad con el señor José A. Calero.

Se trata de dos jóvenes meritísimos de excelente preparación comercial, y que llevan las mejores referencias de los señores Solís Entrialgo y Compañía, en cuya afamada casa "El Encanto" desempeñaban los cargos de cajero y viajante, respectivamente, que han renunciado para ir a establecerse en Camagüey.

La nueva casa Martínez y Calero abrirá muy en breve en la calle de Maceo, número 20.

Plácenos formular sinceros votos porque el porvenir depare a ambos emprendedores jóvenes el éxito a que tan merecedores son.

R. I. P.

El Señor

Alfredo Mz Aparicio y Pérez Delgado

(Que falleció el día 16 de enero de 1926, después de recibir los Santos Sacramentos y la Bendición Papal)

Debiendo celebrar Honras Fúnebres en sufragio de su alma, el jueves 18 a las nueve de la mañana en la Iglesia de Nuestra Señora de la Caridad. Su hermano, sobrinos y demás familiares, invitan a tan piadoso acto y ruegan a sus amistades encomienden su alma a Dios, por lo cual quedarán eternamente agradecidos.

Habana, febrero 17 de 1926.

1981—1 d.—17 feb.

MARCAS Y PATENTES

RICARDO MORE

(Ingeniero Industrial)

EX-JEFE DE LOS NEGOCIADOS DE MARCAS Y PATENTES

20 AÑOS DE PRACTICA

APARTADO DE CORREO 796

BARATILLO 7. TELEFONO A-6438

AVISO

EL DR. GARCIA AMADOR

Especialista en Enfermedades de la Piel, Sangre y Secretas, de las Facultades de París, Londres y Berlín, ha trasladado su gabinete a San Miguel número 21, entre Industria y Amistad.

Consultas de 10 a 12 y de 4 a 6. Teléfono A-4661.

DR. FELIPE GARCIA CAÑIZARES

Médico del Hospital San Francisco de Paula. Medicina General. Especialista en Enfermedades Secretas y de la Piel. Gral. Aranguren 118, (antes Campanario). Consultas: lunes, miércoles y viernes, de 3 a 5. Teléfono M-6763. No hace visitas a domicilio.

357.—28 Feb.

AGUAS DE MONDARIZ

FUENTE DEL VAL

A los favorecidos de la suerte con el viaje a España, ofrecemos una temporada libre de todos gastos en el Balneario de Mondariz, manantial de la

FUENTE DEL VAL

A los no privilegiados que desean su curación en los casos de:

ARTRITISMO
ANEMIA
OBESIDAD
DIABETES

tenemos estas aguas, las más ricas en propiedades curativas, de venta en nuestro almacén

M Y MARGALL 4½ CASA RECALT

1621 ind

Frasco reducido.

QUINA-LAROCHE

La QUINA-LAROCHE es de sabor muy agradable y contiene todos los principios de las tres mejores especies de quinas. Es superior con mucho á todos los demás vinos de quina, y está reconocida por las celebridades médicas del mundo entero como el remedio soberano en los casos de:

FALTA DE FUERZAS
MALES DE ESTÓMAGO
CONVALECENCIAS
CALENTURAS, etc. } Quina-Laroche Simple

ANEMIA
CLOROSIS
CONSECUENCIAS de PARTOS } Quina-Laroche Ferruginosa

La QUINA-LAROCHE ha sido objeto de una recompensa nacional de 16.000 Francos y ha obtenido Siete Medallas de Oro.

DE VENTA EN TODA BUENA FARMACIA

Exíjase la VERDADERA QUINA-LAROCHE

M.E.C.D. 2016

CRONICA DE TRIBUNALES

SE ESTA VIENDO EN LA AUDIENCIA LA CAUSA CONTRA LAJAS Y BEZON POR EL HOMICIDIO DE SOMERUELOS

El fiscal pide la absolución del procesado por homicidio del asiático dueño de la fonda sita en Av. de México 36 y que se le recluya en el reformatorio por ser menor de edad

EN EL SUPREMO
RECURSO SIN LUGAR

La Sala de lo Criminal del Tribunal Supremo ha declarado sin lugar el recurso de casación establecido por el procesado Manuel Medina Moneda, jornalero y vecino de Marianao, contra el fallo de la Sala Primera de lo Criminal de la Audiencia de la Habana, que lo condenó a la pena de un año, ocho meses y 21 días de prisión correccional, como autor de un delito de rapto.

INSUSTANCIABLE

La citada Sala ha declarado insustanciable el recurso del procesado Enrique López Lorenzo, contra el fallo de la Audiencia de Santa Clara, que lo condenó en causa por estafa.

SEÑALAMIENTOS EN EL SUPREMO PARA HOY

No hay.

EN LA AUDIENCIA
EL SUCESO SANGRIENTO DE AVENIDA DE MEXICO NUMERO 36

Se celebró ayer ante la Sala Tercera de lo Criminal de la Audiencia, el juicio oral de la causa instruída al procesado Felipe Varela Pérez, por el homicidio del asiático Jon Fun, dueño de la fonda sita en la Avenida de México número 36.

El Fiscal solicitó la absolución del procesado y que se le recluya en Guanajay, porque cometió el delito siendo menor de edad.

El doctor Felipe González Sarraín sostuvo que concurre en favor del procesado la eximente de legítima defensa y que debe ser entregado a sus padres, caso de que se acepte la tesis del Fiscal.

EL SUCESO DE SOMERUELOS NUMERO 46

Comenzó ante la Sala Segunda de lo Criminal el juicio oral de la causa instruída a los procesados Máximo Pedro Lajas y Laureano Bezón, por el homicidio de Nicolás Vivó, ocurrido frente a la casa Someruelos número 46.

Defiende el doctor Felipe González Sarraín y acusa el Fiscal y el doctor Enrique Roig, Letrado de la acusación particular.

El juicio continúa hoy.

MAYOR CUANTIA

En los autos del juicio de mayor cuantía promovido por Serafín Morales Lage contra Federico Guillor López, en cobro de pesos, la Sala de lo Civil y de lo Contencioso-administrativo de la Audiencia ha fallado confirmando el fallo del Juez de Primera Instancia del Sur, que declaró con lugar la excepción de falta de acción opuesta por el demandado y desestimó la demanda.

PLEITO ENTRE COMERCIANTES

Dicha Sala, vistos los autos del juicio de mayor cuantía promovido por Ernesto Soto Rodríguez contra Francisco Menéndez Morana, ambos del comercio de esta plaza; autos en los cuales el Juez de Primera Instancia del Este condenó al demandado a pagar al actor la cantidad de 4,875 pesos, 50 centavos, intereses y costas, ha fallado confirmando la sentencia del Juez.

PENAS SOLICITADAS POR EL FISCAL

Un año, 8 meses y 21 días de prisión correccional, por rapto para Venerando Weyler Elizondo o Cesáreo Alvarez Elizochdo.

Un año, 8 meses y 21 días de presidio correccional, por infracción de la Ley de Ferrocarriles, para Ramón Córdova Cantero.

Los hechos los relata el Fiscal de este modo:

"En la tarde del día 22 del mes de diciembre último, el procesado Ramón Córdova Cantero al transitar por el patio de la Estación de Hacendados de los Ferrocarriles Unidos de la Habana, en esta ciudad, sin ser empleado de la Compañía cambió la aguja del chucho de esa empresa, y como consecuencia de ese hecho se descarriló una locomotora sin que ninguna persona sufriera daño, pero sí se partieron dos railes, perjuicio no apreciable".

Tres años, 6 meses y 21 días de presidio correccional, por robo con intimidación en las personas, para Apolonio Morales Chimique.

El Fiscal consigna los hechos en la siguiente forma:

"El día 13 de enero del corriente año, el procesado Apolonio Morales Chimique se presentó en la carnicería situada en la calle de Martí esquina a Becquer, en Guanabacoa, y amenazando al dependiente de la misma con un revólver que portaba sin licencia y ha sido ocupado, lo obligó a que le hiciera entrega de un biftec valuado en cinco centavos, el que se apropió".

Mil quinientos pesos de multa, por alteración de linderos, para Francisco Díaz Alfonso.

Cuatro años, 2 meses y 1 día de presidio correccional, por hurto cualificado por la múltiple reincidencia, para José Aguilar o Aguilar y Sotolongo.

Dos meses y 1 día de arresto mayor y multa de 200 pesos, por infracción de la Ley de Drogas, para Luis Wong.

Y un año, 8 meses y 21 días de presidio correccional, por estafa, para Pedro González Díaz.

SENTENCIAS

Se condena a Eduardo Cancio Valdés, por robo frustrado, a 6 meses de arresto mayor.

A José Rodríguez Pérez, por estafa, a 1 año, 8 meses y 21 días de prisión correccional.

Se absuelve a Adolfo Alvarez Mora y Mauricio de Arriba Rendueles, acusados de estafa. Defendieron los doctores Pedro Pablo Rabell e Ignacio Galdo.

A Francisco Fernández López, acusado de hurto. Defendió el doctor Juan F. Aedo.

Y a Máximo Aguirre Román, acusado de lesiones graves. Defendió el doctor Ramón González Barrios.

SEÑALAMIENTOS EN LA AUDIENCIA PARA HOY
SALA PRIMERA

José A. Rodríguez, por robo. Defensor: doctor Portela.

Fernando Méndez, por estafa. Defensor: doctor Puente.

José Cape, por amenazas. Defensor: doctor Peñate.

A. Vilella, por estafa. Defensor: doctor Demestre.

Saul Kock, por usurpación de funciones. Defensor: doctor Font.

SALA SEGUNDA

Marino Bisquet, por imprudencia. Defensor: doctor Giberga.

Dolores Valdés, por estafa. Defensor: doctor Portuondo.

Antonio González, por infracción de la Ley de Drogas. Defensor: doctor Peña.

Juan F. Cedrón, por imprudencia. Defensor: doctor Cubillas.

José Lo, por infracción de la Ley de Drogas. Defensor: doctor Hevia.

Eulalia Valdés, por robo. Defensor: doctor Manresa.

Antonio Díaz, por atentado. Defensor: doctor de la Peña.

SALA TERCERA

Rafael Radich, por infracción postal. Defensor: doctor Fernández.

Oscar Fons, por ejercicio ilegal de profesión. Defensor: doctor Roig.

Ambrosio Amaro, por hurto. Defensor: doctor Casado.

SALA DE LO CIVIL

—Audiencia. Chester Torrance, contra el Estado. Ponente: Llaca. Letrado: Paredo. Fiscal.

—Sur. García Vivanco, contra Insua Flores y Compañía. Ponente: Llaca. Letrados: Galiana y Campos. Procuradores: Laredo y Puzo.

—Sur. Juan Arteaga, contra Banco Mercantil Americano. Ponente: Llaca. Letrados: Touriño y Lardo. Procuradores: Granados y Roca.

—Oeste. Julio Dehoguez, contra Enrique Leal. Ponente: Llaca. Letrado: Cortizo.

—Este. Antonio García Món, contra los herederos sucesores o causahabientes de Adolfo Fernández Alvarez. Ponente: Echeverría. Letrados: Couble y Jardines. Procuradores: Roca y Granados.

—Este. Luis Alfonso, contra José Alvarez. Ponente: Zayas. Letrados: Viurrum y Grau. Procuradores: Royo y Jiménez.

ANTES DE PODER utilizarlos, es menester extraer el hierro u oro de la piedra mineral. Lo mismo puede decirse del aceite de hígado de bacalao. Sus virtudes no se encuentran en sus materias grasosas y mucho menos en su asqueroso sabor y olor. Ningún tísico o persona que padezca otra afección agotante, ha derivado importantes beneficios de lo que se llama aceite de hígado de bacalao en estado natural. Sus efectos sobre los nervios, la repugnancia con que lo recibe el estómago, son más que suficientes para contrarestar, en la mayoría de las gentes, sus buenos efectos como medicina. Sin embargo, siempre hemos tenido motivo para creer, que envuelto en los elementos que componen el aceite de hígado de bacalao, se encontraban propiedades curativas del más alto valor. Pero fué necesario separarlas de su nauseabunda matriz en que estaban combinados, y esto es lo que con gran éxito se ha efectuado en la elaboración de la **PREPARACION de WAMPOLE** en cuyo eficaz remedio, tan sabroso como la miel, tenemos una solución de un extracto que se obtiene de Hígados Puros de Bacalao, combinados con Jarabe de Hipofosfitos Compuesto y Extracto Flúido de Cerezo Silvestre. En todas las enfermedades agotantes, como Clorosis, Gripe, Afecciones Pulmonares, jamás deja de proporcionar un alivio y vigorizar. El Dr. H. Seguí, de la Habana, dice: "Empleo diariamente la Preparación de Wampole, obteniendo un resultado muy superior al de cualquiera otra preparación análoga." La original y genuina Preparación de Wampole, es hecha solamente por Henry K. Wampole & Cía., Inc., de Filadelfia, E. U. de A., y lleva la firma de la casa y marca de fábrica. Cualquier otra preparación análoga, no importa por quien esté hecha, es una imitación de dudoso valor. En las Boticas.

DE SAN GERMAN

EL INCENDIO DE LA AGENCIA FORD

Amplío mi telegrama sobre el incendio ocurrido en la Agencia Ford, de esta localidad, propiedad del señor A. P. Kerr.

Según pude informarme el señor Kerr, se hallaba ausente de esta en viaje de negocios, encontrándose a cargo del despacho su secretario, quién le informó del siniestro.

Este se produjo en los momentos de estar cobrando el importe de una cantidad de gasolina despachada al chófer de una máquina de la propiedad de un señor apellidado Martínez.

Realmente nadie se dió cuenta como se prendió el líquido que de un tanque se estaba vaciando en un depósito. Tal fué la rapidez del incendio que no tuvo el chofer ni tiempo de poner a resguardo la máquina que acababa de surtir de gasolina, siendo dicha máquina pasto de las llamas.

Al cundir la alarma numeroso público acudió al lugar del siniestro, coadyuvando con los vecinos a la extinción del fuego, atacando las llamas con tierra y latas de agua, y procediendo con hachas y azadores a destruir al maderamen de las casas colindantes, para cortar el fuego, evitando que este se propagara a las viviendas colindantes, que estaban seriamente amenazadas, encontrándose en verdadero peligro la casa contigua, la farmacia del doctor Favila, la casa comercial del señor Eduardo Dajer, y la vivienda del propietario de la casa incendiada señor Kerr.

El Sargento Lewa de la Guardia Rural, Jefe del destacamento, acudió al lugar del incendio al declararse el fuego, dando acertadas disposiciones para dominar la conflagración.

Las pérdidas ocasionadas por el fuego son las siguientes: cinco máquinas, el edificio y los accesorios que tenía dedicados al giro de automóviles, todo lo cual se calcula en unos veinte y cinco mil pesos.

Teniendo en cuenta la escasez de agua, y que no existen bomberos en esta, es de admirar el trabajo del público, que logró evitar incontables daños, logrando localizar el incendio al edificio mencionado.

Se utilizó el agua de los algives de las casas de los señores Dajer y Kerr.

Resultó lesionado el árabe Emilio Haber, a consecuencia de haberle caído un cubo en la cabeza, siendo su estado leve, y el accidente casual.

El Juzgado inició las correspondientes diligencias, tomando declaración al señor Kerr y a otros individuos, todos estiman el hecho casual.

Eduardo PEREZ

REMITIDO

Habana, Febrero 16 de 1926.
Sr. Licenciado León Ichaso, Sub-Director y Director en funciones de DIARIO DE LA MARINA.
Habana, Cuba.

Mi distinguido señor y amigo:

Agradecido al favor que usted se ha servido dispensarme, insertando en el importante periódico de su digna dirección las copias de las instancias que, a mi pesar, me he visto obligado, en defensa de legítimos intereses, a dirigir al señor Alcalde Municipal de la Habana, en contra del procedimiento injusto, por ser contrario a la Constitución de la República y a la Ley Orgánica de los Municipios, que se ha venido y continúa observando por la Administración Municipal para aumento de tributación por concepto de Fincas Urbanas; quiero merecerle igual favor, al solicitar de usted, como lo hago, que el nuevo escrito que tengo el honor de acompañarle, y que también es copia fiel del que en su fecha he presentado sobre el mismo asunto en el Registro General de las Oficinas Municipales, sea igualmente publicado en su leído periódico.

Sé que para defender mis intereses no me es necesario acudir a la prensa, puesto que conozco mi derecho y puedo ejercitarlo, como lo vengo haciendo; pero entiendo que a estos casos conviene darles la debida publicidad en beneficio de la respetable clase de propietarios, para alentarlos en la defensa de los intereses de todo el que se vea perjudicado.

De igual manera entiendo que al Centro de la Propiedad, en razón a los fines que persigue, y de que ciertamente tratará su Reglamento, corresponde tomar la iniciativa en el particular en defensa de sus Asociados.

Estos motivos, y no otros, son los que me impulsan a la súplica de la inserción en el DIARIO DE LA MARINA del escrito precedentemente citado.

Sírvase aceptar la expresión de mi reconocimiento y con la mayor consideración es usted amigo y servidor,

V. M. Julbe.

Habana, Febrero 15 de 1926.
Sr. Alcalde Municipal.
Señor:

VICENTE MARIA JULBE y MOLINA, Ciudadano de los Estados Unidos de Norte América y residente en el Núm. 42 de la calle de Cuarteles, en esta Capital, a la Alcaldía Municipal, dice:

Que según consta de comunicación en su poder, procedente del Departamento de "Administración de Impuestos", de la que acusa recibo, por el Comprobador designado **para corregir la infracción del Artículo 52 de la Ley de Impuestos Municipales,** en relación a la renta que produce la casa Núm. 44 de la calle de Cuarteles, propiedad del promovente, infracción hecha notar por el que suscribe, con el propósito de exponer después de la rectificación que se hiciera, y de la que no podía dudar su ejecución, ya que solamente perseguía la estricta observancia de la Ley en su caso concreto, al que forzosamente tenía que limitarse, por no ser parte en el crecido número de Expedientes que han sido incoados a igual fin y en los que arrastrando análogas infracciones han sido condenados los propietarios de esos inmuebles al pago de mayores contribuciones de las que han venido satisfaciendo.

Refiriéndose, pues, al escrito que se ha dirigido, cuya fecha no puedo precisar por que se ha omitido, dirá: que ha recaído a virtud del **Expediente Núm. 5122, L. 11, R. F. 6947,** y trata esa comunicación del informe del Comprobador, por el que se reproduce el del Vigilante de la Policía Nacional en relación al alquiler de la casa, que se hace ascender a la cantidad de Cuarenta Pesos mensuales, y ese informe ha servido al Departamento para confirmar la resolución que se expresa, fué dictada y posteriormente anulada, **porque no puede tener otra interpretación el reconocimiento de que la comprobación hecha por el Vigilante era a todas luces improcedente,** por que con sujeción a la Ley de la materia (Artículo 52 ya citado) esta función es privativa del Comprobador, que reúna los requisitos de ese precepto.

En esta oportunidad, quiere declarar, **y declara el que suscribe, que solamente persigue el cumplimiento de la Ley, por que entiende que el gran interés que siente por esta República y por su eterna perdurabilidad,** aconseja ese procedimiento **y para que, además, se engrandezca con el respeto y consideración de propios y extraños.**

Y siendo así, claro está que **no había de oponerse a la primera comprobación por ningún otro motivo,** siéndole muy satisfactorio **dejar consignado que el Cuerpo de Policía Nacional, por su ejemplar organización y por el celo, diciplina, valor, diligencia y especial conducta de sus componentes es una honra para la Nación Cubana.**

En lo que hace al escrito, a que dá contestación, **le interesa exponer que por el de fecha 6 de Noviembre de 1925, presentado al siguiente día en el Registro General y anotado por éste con número respectivo, sólo fué solicitado la comprobación por funcionario capacitado para ello: y como a esta petición se accedió, claro está que se ha errado el procedimiento al omitirse,** como se ha omitido, **la tramitación lógica y obligatoria a que se refieren los Artículos 55 y 56 de la Ley de Impuestos Municipales.**

Por otra parte, **conviene decir que el Expediente de que se ha venido ocupando,** como todos los de su clase, **son Expedientes incompletos, que están formados de una manera irregular,** separándose completamente de lo que se dispone en las reglas promulgadas **para la tramitación de Expedientes en las Oficinas de la Administración Civil;** y que esto es así lo demostrará consignando, **que sin que proceda una orden escrita de ese Ejecutivo Municipal, único competente para dictarla con arreglo a los Artículos 80 y 165 de la Ley Orgánica de los Municipios y 54 de la Ley de Impuestos Municipales,** con la cual había de llevarse a efecto la Comprobación, **aparece que en una Libreta se realiza esa diligencia por Vigilantes de Policía** y que el Expediente nace con un impreso en que, **si bien se cita la Comprobación, no se han cuidado,** como es obligatorio, **certificar dicha Comprobación para que, en el Expediente formado e instruído con la orden de esa Alcaldía, consten debidamente esos antecedentes.** A continuación **de esa certificación, debe seguir todo cuanto más se actúe,** pues **sin estas formalidades puede afirmarse la inexistencia del Expediente, por resultar incompleto, como se ha dicho.**

Es propósito firme del que suscribe hacer uso de cuantos derechos puedan asistirle y, en este concepto, **deja solicitado que en cumplimiento de la Ley, se dicte por esa Alcaldía la oportuna resolución, con vista de lo informado por el Comprobador designado para conocer la renta de la casa Núm. 44 de la calle de Cuarteles, reservándose, para después de notificado, justificar la improcedencia del informe del Comprobador y la infracción del procedimiento.**

Es de justicia.

V. M. Julbe.

1982 — 1d-17

MOVIMIENTO POLITICO

PARTIDO LIBERAL DE GUANABACOA
Comité Ejecutivo Municipal
SECRETARIA

Guanabacoa, febrero 12 de 1926.

Por orden del señor Joaquín Masip y Domínguez, Presidente del Comité Ejecutivo Municipal de nuestro partido y a virtud de negativa tácita del Secretario de Correspondencia señor Cristóbal Delgado y del Vice-secretario señor Esteban Castilla, según resulta de los instrumentos números 43 y 45 de orden del Protocolo corriente del Notario de esta villa doctor Oscar Artola, otorgados con fecha 9 y 10 del que cursa y en cumplimiento del requerimiento que me fué hecho por el mismo Notario con fecha 11 bajo el número 49 de orden; al amparo de lo dispuesto en los artículos 63, 64 párrafo segundo; 79 inciso segundo; y 81 párrafo segundo de los Estatutos del Partido, actualmente en vigor, tengo el honor de citar para la sesión que deberá celebrarse el próximo jueves día 18 del actual a las nueve pasado meridiano en la casa marcada con el número seis de la calle Adolfo Castillo, antes Cadenas, en esta propia villa, con la siguiente **Orden del día:**

A) Para dar cuenta del resultado de la Reclamación establecida contra la sesión celebrada el día 14 de diciembre de 1925.

B) Para ofrecer el apoyo del Comité al Presidente de la República y al Gobierno por su obra depuradora.

C) Asuntos generales.

Rogando su más puntual asistencia, quedamos.

J. Masip, Presidente; **José Bautista,** Secretario de Correspondencia, p. s. r.

NECROLOGIA

Da. MANUELA DIAZ DE GONZALEZ DEL VALLE

Nuestro querido amigo el señor Jesús Morís, ha recibido un cable comunicándole la infausta noticia de la muerte de su señora madre doña Manuel Díaz González del Valle, ocurrida en Avilés.

El inmenso pesar que embarga en estos momentos al señor Morís, aumenta al ver frustrada su risueña esperanza de abrazarla próximamente: pues hace tiempo que proyectaba el regreso para estrechar entre sus brazos a la noble matrona que le dió el ser.

La noticia ha causado hondo sentimiento entre los miembros de la colonia avilesina de Cuba, que conocen las grandes virtudes de la dama desaparecida y las dotes de caballerosidad del señor Morís, alto empleado del Centro Asturiano que es sumamente apreciado.

Unimos nuestro pésame a los muchos que ha recibido el señor Jesús Morís, deseándole la resignación cristiana, única que puede aliviarle en este caso al pensar que hay en el cielo una santa más.

PARA RESFRIADOS, GRIPPE O INFLUENZA
y como preventivo, tómese el LAXATIVO BROMO QUININA. Es un remedio eficaz y probado. La firma de **E. W. GROVE** se halla en cada cajita.

INDIE-PLATA-NIQUEL 40¢
LIMPIA FIJA DA BRILLO
SARRÁ BUENAS FARMACIAS Y FERRETERIAS.

PIDA MANTEQUILLA
La Lechera
LO MAS DELICIOSO QUE HA PROBADO VD. EN SU VIDA
SELECTED DANISH BUTTER MILKMAID BRAND — NESTLE & ANGLO-SWISS CONDENSED MILK CO. — LA LECHERA
SWEETENED CONDENSED MILK — Anglo Swiss Condensed Milk Co.

ESTACION TERMINAL

AYER REGRESARON DE ORIENTE EL SECRETARIO DE INSTRUCCION PUBLICA Y EL SUPERINTENDENTE GENERAL

MOVIMIENTO DE PASAJEROS Y TRENES POR LA TERMINAL

MR. LAICKEN

Ayer llegó el señor H. C. Leicken, Vicepresidente del F. C. de Cuba.

TREN DE CIENFUEGOS

Este tren llegó a su hora traído por el maquinista Manuel Forte y el conductor Jenaro Lavín, y por él vinieron de Cienfuegos: Luis Braceras, Francisco López; señorita María Pura Fonte: Honorate F. Cueto: Segundo Vila; Luis Doria; Francisco García; José RoRdríguez; Alejandro Bernal; Enrique Serrano; Manuel J. de la Torre; Luis Galdo Portilla.

TREN DE CAIBARIEN

Este tren llegó a su hora, traído por el maquinista F. Pérez y el conductor Rogelio Fresneda. Por él vinieron de Sagua la Grande: Edelmiro Escalona y señora: José E. Embade; Benjamín Fernández; Domingo Valdés; Cienfuegos: O. B. Boulding; Caibarién: Adolfo Kirberg; Ricardo Llampur y señorita Josefina Llampur; Colón: José M. Gutiérrez; Jovellanos: Florencio Lena; señorita Isabel Núñez.

DELEGADO APOSTOLICO

El Padre Liberato Tosti, Auditór de la Delegación Apostólica en funciones actualmente de Delegado, fué a Santiago de Cuba.

SE CAYO EL TENDIDO

Al tren 236 al cruzar por Chucho Acero, se le enredó el troller con el tendido, viniendo este al suelo y quedando sin corriente el servicio eléctrico desde las ocho y media hasta las diez y media. Más tarde, entre Bifurcación y Acero cedió el terraplén a causa de las contínuas lluvias y mientras fué reparado los trenes A y de Rincón circularon por Naranjito, vía Havana Central.

EL JEFE DEL DEPARTAMENTO DE INMIGRACION

Fué a Santiago de Cuba, el señor Jaime Randó y Aché, Jefe del Departamento de Inmigración de Tiscornia.

INSPECTOS DE HOSPITALES

A Colón, fué el doctor Genaro Masculle, Inspector General de Hospitales de la República.

CONGRESISTAS CAMAGUEYANOS

Fueron a Camagüey, los representantes a la Cámara Enrique Recio Agüero, Darío Castillo y Abelardo Mola.

EL ADMINISTRADOR DEL CENTRAL PORFUERZA

Ayer fué al Central Porfuerza, el Administrador de dicha finca azucarera, señor Juan Pedemonte.

LA LLEGADA DEL SECRETARIO DE INSTRUCCION PUBLICA

Como anunciamos, ayer mañana regresó el doctor Guillermo Fernández Mascaró, Secretario de Instrucción Pública, acompañado de nuestro compañero el doctor Ramiro Guerra, Superintendente General de Escuelas y de las demás personas que fueron con ellos a Oriente. Esperándoles se encontraban el Subsecretario de Instrucción Pública, doctor Lucas Lamadrid y los señores Esteban Pichardo; L. Martínez, Jefe de Almacenes; doctor Garmendía, el Director del Instituto doctor Bernal; Rodolfo Carrión; señor Gastón de la Vega; señor Hernández; Secretario de la Superintendencia; Carlos Génova de Zayas; Abelardo Saladrigas; Francisco Gómez Perdigón; señor Gándara; Manuel Carrión; C. López; José R. Valdés Prado; Joaquín Llerena; Valdés Miranda; Hernández Giró; Ciriaco Sos; Vicente Cauce; Ismael Arias y otros.

EL PRESIDENTE DEL CONSEJO PROVINCIAL DE SANTA CLARA

Ayer mañana, tren por el tren expreso limitado, llegó el doctor Alfredo Barrero, Presidente del Consejo Provincial de las Villas.

VIAJEROS QUE LLEGARON

Por distintos trenes llegaron de Santiago de Cuba: Carlos Tuquechel; Santa Clara: Antonio R. Páez; Morón: el Párroco de aquel lugar Félix del Val; las señoritas Alicia Portocarrero y Catalina Randal; de Camagüey: Enrique Tomeu; doctor Carreras y señora; Antonio de Varona; su hermana Irene; señorita Carmen Recio; Julia de Varona; Manuel Loza; Campo Florido: Constantino Suárez; Manguito: Rosita Sardiñas; Matanzas: Paulino Fernández; doctor Valentín Díaz Pardo; Julio César Sánchez Sogo; Nemesio Urréchaga; sus hijos Nemesio y José Luis; la señora Rosario Beato; la señorita Guillermina Sánchez.

CARLOS FERNANDEZ

El señor Carlos Fernández, Jefe de Despacho de la Administración General de los F. C. Unidos, se encuentra sufriendo un fuerte ataque gripal.

Hacemos votos por su rápida curación.

EL DIRECTOR DE "LA TRIBUNA"

Acompañado de su señora, llegó procedente de Manzanillo, el señor Alfonso Sánchez Quesada, Director de "La Tribuna" de aquella ciudad.

EL GENERAL PERAZA

Ayer fué a Guara, el general Francisco Peraza.

REGRESAN A NUEVITAS

Los señores que vinieron a declarar ante el Tribunal Supremo en la causa contra el Juez de Nuevitas, regresaron a dicho lugar ayer tarde, encontrándose entre ellos el señor Ricardo O'Brien Castellanos; el Jefe de la policía de aquella ciudad, Emilio Serrut Fernández ;el señor Norberto Primelles; doctor Mario Alfonso Hernández y los señores Gonzalo Robés; Aurelio Meijides y Ramón Sanson.

TREN A SANTIAGO DE CUBA

Fueron por este tren a Manzanillo: Eladio Silva; doctor Fernández Piña; Santa Clara: Modesto Gutiérrez; Miguel González González; Juan M. Castillo; doctor Salvador García Ramos, Secretario de aquella Junta Provincial Electoral; Rogelio Ramos, Jaruco: doctor Martínez Verdugo: Jovellanos: Ceferino Suárez; Ernesto Otero; Jatibonico: Donato Uribarre, Director gerente de la Toledo Rex Sprag Company; Camagüey: Enrique Bordenave; Ricardo Díaz Albertini, Jefe de Inspectores del F. C. de Cuba; J. M. Romero, acompañado de sus familiares; señorita Zaida Suárez; Trinidad: Nicolás Alfolso Rodríguez; Guantánamo: Abe Heiscwigz y familia; Central Progreso: Manuel Goidigolzarri: Matanzas: Teniente Pérez Suárez: Cristóbal Jorrín: Ramón Menéndez: Pedro Camp; Gustavo Hurtado de Mendoza y su hijo Gustavo; Israel Pérez: Ciego de Avila: Juan de Dios Romero (padre); Máximo Gómez; Gabriel Fuster; Santiago de Cuba: la señora Marta Durand de Bacardí; Aguacate: doctor Sergio González; Cárdenas: J. M. Salás; Emilio Alonso y señora: Central España: Octavio Saavedra: también a Matanzas: señora Eugenio Fagundo y señorita Carmelina Aguirre.

TREN DE PINAR DEL RIO

Por este tren llegaron de Pinar del Río: el Padre Feliú, de aquel Obispado; las señoritas Leonila Rodríguez y Sarita Sánchez; doctor Ramón Caballero, Director de la Normal de esta capital, al que acompañaba su hija Luisita; Lorenzo P. Nieto; Sergio Cuervo; José Manuel Quintana; Candelaria: Saturnino Valdés; Puerta de Golpe: Cándido Menéndez y su señora suegra.

EL CORONEL JULIO CEPEDA

Fué a Pinar del Río: el coronel Julio Cepeda, Jefe de aquel Distrito Militar, mientras dure la ausencia del coronel Francisco Carrillo, Jefe en propiedad.

VIAJEROS QUE SALIERON

Fueron por distintos trenes a Güines: Francisco Ballester; Pinar del Río: Oscar Cuni y familia; doctor Ismael Segura; Central Carmita: Rafael Pérez; Aguacate: José Pino; Rafael Rodríguez; Jaruco: Paulino Gómez, teniente Pau, del Ejército Nacional; Jovellanos: doctor López Castillo; Matanzas: doctor Ramón Santana; Julio B. Moret; Cárdenas: Fernando Ruiz e hijo Armando; Melena del Sur: Antonio Cantón; Unión de Reyes: el teniente del Ejército Nacional, Caraballo.

EL SUPERINTENDENTE DE ESCUELAS DE PINAR DEL RIO

Regresó a Pinar del Río, después de su viaje a Santiago de Cuba, el Superintendente de Escuelas de aquella provincia edro García Valdés.

TREN DE SANTIAGO DE CUBA

Este tren llegó a su hora, traído por el maquinista Francisco Huguet y el conductor J. A. Bermúdez y por él llegaron de Trinidad: señora Juana Beltrán e hijo Antonio; Colón: Raúl Cuesta y familia; Cárdenas: Pedro Alcebo e hijos; José Antonio Dulzaides; Cascajal: Felicito Rodríguez e hijo; Cienfuegos: Raúl Echavarri y familia; Bayamo: el ingeniero Alberto Alvarez Fuente; Santiago de Cuba: señorita María Bravo; señorita Delfina Tamayo; el representante a la Cámara Antonio Bravo Acosta y familia; el señor Dubrock; Central Dos Hermanas: José Ruplá; San José de los Ramos: el Alcalde aquel término Roque del Busto; Matanzas: Alberto González y su señora Alcauti de González; doctor Fernando Llano y doctor Carlos Manuel Piñeyro que vienen de informar en aquella Audiencia.

EL SECRETARIO DEL COMITE LOCAL DE LOS UNIDOS

El señor Eusebio J. Pérez, Secretario del Comité Local de los Ferrocarriles Unidos, fué a Sagua en gestiones de su cargo.

TREN A CAIBARIEN

Por este tren fueron a Cárdenas: doctor Alfredo González Benard; a Cruces: el teniente del Ejército Nacional Luis Quintero; Remedios: Santiago Cubas; Santo Domingo: Jesús M. Romero; J. M. Rodríguez.

OTROS VIAJEROS QUE LLEGARON

También llegaron ayer de Nuevitas: Guillermo Allison; Sancti Spíritus: R. Reyes Iznaga; Antonio M. Rodríguez; Santiago de Cuba: José Romero; Puerto Padre: José Benito Prieto e hijo; Santa Clara: Antonio R. Páez; Alejandro Bernal; Manuel Miyares; Andrés Alonso; Ranchuelo: Serafín Rodríguez.

¡SUDOR!

El sudor y sus consecuencias se evitarán manteniendo siempre fresca la piel de su niño con el uso constante del

Polvo de Johnson para Niños

NOTAS DE TAMPA

Los médicos agasajados.

Los tres eminentes médicos cubanos que se encuentran en esta ciudad, fueron invitados por el doctor Levy Coleman a un banquete, verificado en el hotel El Pasaje.

Además de los ilustres huéspedes doctores José A. López del Valle, Hugo Roberts y Mario Lebredo, asistieron al acto los doctores Charles Bratlett, padre e hijo. El primero ha sido oficial de sanidad, y el hijo es al presente el médico de la ciudad.

Fallecimiento.

A consecuencia de las heridas y lesiones que sufriera el lunes por la mañana en un choque, José Pardo, lechero domiciliado en la Avenida Doce número 1616, ha fallecido.

Fueller, el que manejaba el automóvil que chocó contra el camión, se encuentra en libertad bajo fianza de 1,000 pesos, pendiente de la investigación que se llevará a cabo.

Más policías.

El jefe del departamento de policía, York, ha remitido una carta al administrador de la ciudad, en la que solicita más policías, pues al presente sólo cuenta con 140, necesitando sesenta más, dado el perímetro de la ciudad.

También ha solicitado cuatro nuevos automóviles para el servicio, y motocicletas para los encargados de la división de tráfico, las cuales serán compradas.

Nuevo record.

Diariamente durante la feria-exposición del Sur de la Florida se bate un record. Los encargados de las taquillas informaron el miércoles, que $8,007 habían pasado por la puerta con sus correspondientes entradas, por 20,628 que lo hicieron en la misma fecha, el pasado año.

Nota del Consulado.

El señor Solano, Cónsul de Cuba en esta ciudad, persona que goza de las simpatías de cuantos hemos tenido oportunidad de tratarlo, ha remitido una nota a los periódicos locales, sobre la entrevista de los comisionados cubanos y los funcionarios americanos.

La nota dice así: En la oficina del doctor Levy, jefe local de sanidad, y con la asistencia de dicho funcionario, y de los doctores Mc Müllen, jefe del distrito federal del sur, y Arm, jefe de sanidad del Estado, celebraron un cambio de impresiones acerca de la epidemia de viruela los comisionados cubanos doctores López del Valle, Roberts y Lebredo.

La entrevista fué cordialísima, encontrando los médicos cubanos la mejor acogida por parte de las autoridades mencionadas, y ofreciéndose mutua cooperación y esfuerzos recíprocos, a fin de concertar una acción conjunta para beneficio de ambos países.

Los médicos cubanos se hallan muy agradecidos de las atenciones y cortesías de todo género de que han sido objeto, y tanto el doctor López del Valle en nombre de la comisión, como el señor Solano, como cónsul de esta ciudad, hubieron de expresarlo así a las autoridades americanas.

Embarcó la Comisión.

A causa de haberse recibido un telegrama dando cuenta de existir una epidemia de tifus en Colón, la comisión de médicos cubanos embarcó para Cuba.

Varias fiestas en honor de los distinguidos viajeros se estaban organizando, entre ellas una gran velada en el Círculo Cubano.

La epidemia de viruelas.

Según datos oficiales del departamento de Sanidad, son 185 los casos de viruelas que existen actualmente en la ciudad.

Durante los primeros días del corriente mes aumentaron 52, y según el departamento, es seguro que seguirá extendiéndose la peligrosa enfermedad, dada la indiferencia de los que aún no se han vacunado.

Varios de los negros enfermos están en grave estado.

En honor de Schippa.

En el restaurant Delmónico, se reunieron cerca de sesenta comensales, amigos y admiradores del eximio cantante, en una comida dada en su honor.

Miembros prominentes de la colonia italiana se dieron cita en el popular restaurant, siendo encargado de ofrecer el homenaje el señor Barcelona, amable presidente de L'Unione, la sociedad de socorros.

En el menú no faltaron los sabrosos spagheti a la italiana.

Después del concierto del miércoles, el famoso divo ha salido para Daytone, a cumplir otra contrata.

El Gobernador del Estado.

W. Martin, el más alto representante de la autoridad en el Estado, se encuentra en la ciudad invitado para asistir a la feria en el día de los gobernadores; al mismo tiempo fué el encargado de romper la cinta que cerraba el tráfico al nuevo puente.

Por la noche el señor Julián Díaz, dió en su honor una comida, a la que asistieron representaciones de los periódicos locales y personas de relieve en la industria y el comercio.

Paco Sousa.

HIGIENE DE LA DENTADURA
CEPILLOS-SARRÁ "POPULARES" 15¢
EXTRA "HY-GIE-NIC" 25¢
ELIXIR DENTIFRICO SARRÁ 25¢
POLVOS DENTIFRICOS CARBÓLICOS SARRÁ 15¢
BUENAS FARMACIAS Y SEDERIAS

NO PAGUE MAS DE 17 CENTAVOS
AGUA EVIAN legítima
EN LAS BUENAS FARMACIAS

TIENE VD. CATARRO? LE MOLESTA LA TOS?
EXIJA
JARABE GODEY
RAPIDO Y SEGURO
EN DROGUERIAS Y BUENAS FARMACIAS

TRATAMIENTO MEDICO
del Cáncer, Lupus, Herpes, Eczemas y toda clase de Ulceras y Tumores
SERRATE No. 41 — CONSULTAS DE 1 A 4
Especial para los pobres de 3 y media a 4

NACIONALES DE GENER
EL GRAN TABACO PARA DESPUES DE COMER
MONTERREYES Y OVALADOS EXTRA DE GENER
EL MEJOR CIGARRO DE CUBA

El Jabón de "LA TOJA"
Es el estimulante por excelencia, para la salud de la piel
1d 29

UNA BUENA INVERSION
El comprar joyas es más bien una inversión que un gasto. Siempre valen lo que han costado. En cualquier momento se convierten en dinero nuevamente.
Es necesario, sin embargo, adquirirlas en casas de reconocida seriedad. Nuestra casa es conocida de un extremo al otro de la República

I. J. PADEREWSKI

El más grande entre los grandes pianistas de nuestra época

Impresiona solamente para el

DUO-ART

EL MARAVILLOSO PIANO REPRODUCTOR

"Porque, en mi opinión, el Duo-Art es muy superior a todos los demas Pianos Reproductores, he celebrado un Contrato vitalicio para impresionar exclusivamente en este instrumento."

I. J. Paderewski

El Mecanismo DUO-ART es obtenible instalado en Pianos WEBER, STECK, STROUD, AEOLIAN y en el

STEINWAY

El Piano que usa Paderewski

M.E.C.D. 2016

VESTIDOS

Es esta época, propicia a todas las locuras, a todas las extravagancias.

Bajo el manto de Momo, logran franco paso la alegría desbordante, las estridencias estrepitosas, las bromas selectas, las frases obscuras y complicadas...

A la vera de la damita vestida con arreglo a las últimas exigencias de la moda, vemos a su amiga, luciendo gravemente ampuloso traje medioeval...

Cual parodia de arco iris, las serpentinas trazan en el espacio caprichosos giros multicolores...

Lectora, ¿no desea usted adquirir algún hermoso vestido?

En estos días, las reuniones sociales se suceden jornada tras jornada, y nosotros podríamos ayudar a usted a seleccionar uno de los infinitos y primorosos modelos de Vestidos para soirée, que hemos recibido recientemente.

Todos ellos, portan la firma de los mas famosos modistos de París.

Lo que representa calidad y confección supremas.

Tenga la seguridad, lectora, que si es posible realzar su gentileza, (lo cuál dudamos, sinceramente) cualquiera de los Modelos que podemos mostrarle, lo hará.

En ellos podrá observar, bien pronto, un contraste.

Que los precios a que los hemos marcado, no guardan relación con su valor.

Su costo normal, representa un 30 o 40% mas de lo que por ellos pedimos.

Después de leer lo que antecede, ¿no mereceremos el honor de su presencia en nuestra tienda?

Vestidos para niñas

Esta sección está tan bien surtida, y ofrece idénticos alicientes que la de Vestidos para Señoras.

Las niñas y jovencitas, gustan de que sus vestidos sean, no solamente de fina calidad, sinó también elegantes y bien cortados.

Teniendo en cuenta ésto, nosotros hemos cuidado siempre de poder ofrecer todas las innovaciones que la Moda impone a este respecto.

Nuestros Vestiditos proceden de los mejores talleres parisinos, al igual que los Vestidos de Señoras.

Ultimamente, recibimos una soberbia colección de Modelos, de Seda, que resultan insuperables, dada su calidad, elegancia y confección.

Sus precios, siguen la norma de todo lo demás en nuestra casa.

VESTIDOS DE DISFRAZ

Tenemos la tela y los adornos que usted necesita, lectora, para su disfraz.

Y se lo confeccionaremos, irreprochable y económicamente, en nuestros talleres.

HABANERAS

(POR ENRIQUE FONTANILLS)

PADEREWSKI

LA FIGURA DEL DIA

Un acontecimiento hoy.

El concierto de Paderewski.

Primero de los dos que viene a ofrecer el insigne pianista en obsequio de los socios de Pro-Arte Musical.

Se celebrará a las cinco de la tarde en el teatro de Payret.

Una observación conveniente.

Sobre la hora.

Muy recomendable la puntualidad, la mayor, la más exacta, para que la tardía llegada del público no interrumpa en lo más leve la audición.

Por otra parte donde quiera que toca Paderewski se le recibe de pié en señal de homenaje tanto a su arte exquisito como a su excelsa figura de patriota que lo sacrificó todo por la independencia de su patria.

Es de esperar, para honor nuestro, que aquí se tenga igual cortesía.

Precisa tener en cuenta el relieve universal del ex-Presidente de Polonia.

No podrían olvidarse los títulos y honores de que está llena la carrera artística de Ignaz Jan Paderewski.

De paso por Italia ofreció un concierto en el Vaticano con asistencia del Sumo Pontífice y las más altas dignidades de la Corte.

Más tarde, de visita en Inglaterra, obtuvo del Rey Jorge V la designación de Sir.

Excelente el programa combinado para este primer recital de Paderewski.

Véanlo ustedes:

Fantasía y Fuga, sol menor, Bach-Liszt.
Variaciones, fa menor, Haydn.
Rondó, la menor Mozart.
Sonata, re menor, Op. 31, Beethoven.
Allegro.
Adagio.
Allegretto.
Serenata El Rey de los Olmos, Schubert-Liszt.
Balada, la menor.
Nocturno, si mayor, Op. 62.
Mazurka, fa sostenido menor, Op. 59.
Vals, la menor, Op. 34.
Chopin.
Nocturno a Raguse, Ernest Schelling.
Fantasía de Don Juan, Mozart-Liszt.

El piano de su predilección, el de la famosa marca **Steinway**, es el que usará en sus dos conciertos Paderewski.

Fáltame más por decir.

De un orden personal.

Viene el eminente pianista, como la vez anterior, en unión de su distinguida esposa.

Una sobrina de ésta forma parte de la expedición.

Trae su servidumbre.

Y un secretario.

Le están destinadas por todo el tiempo de su estancia entre nosotros seis habitaciones del hotel Almendares.

Así viaja y así vive.

Siempre fastuosamente.

(Continúa en la página 7)

ALMACENES

Fin de Siglo

VARIAS TIENDAS EN UNA

El Departamento de Colchonetas

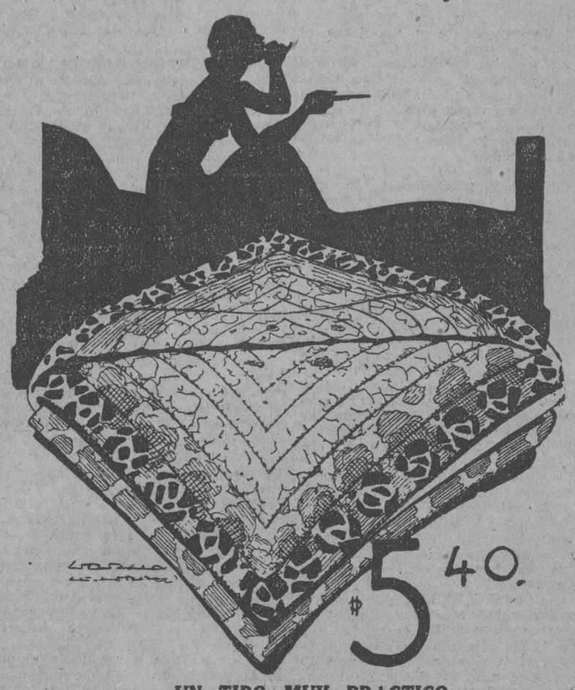

UN TIPO MUY PRACTICO

$5.40

DE CRETONA FLOREADA

(Doble cara)

EN GRAN DIVERSIDAD DE MATICES Y DIBUJOS

EN EL EDIFICIO QUE LOS ALMACENES FIN DE SIGLO ACABAN DE FABRICAR EN LA CALLLE DE SAN JOSE, 16 Y 18, Y QUE COMUNICA POR UN PASAJE INTERIOR CON LOS DE SAN RAFAEL Y LOS DE AGUILA, ESTA INSTALADO AHORA EL DEPARTAMENTO DE COLCHONETAS.

EL SURTIDO ES ENORME, TANTO EN CALIDADES Y ESTILOS, COMO EN TAMAÑOS Y PRECIOS, DENTRO DE LA BONIFICACION MAS CONSIDERADA.

De $2.25 a $4.00

Colchonetas para cama chica.

$4.25.—De semi-seda, para cama individual.
$5.00.—De semi-seda, para cama camera.
$6.50.—De satín floreado con franjas de satín en color entero. Cameras.
$8.00.—De flor de seda; satín originalmente floreado, con franjas.
$9.30.—De flor de seda, cretona floreada por las dos caras. Camera.

Colchones

$21.00.—Cameros; de flor de seda, con las esquinas ovaladas. De satín.

COLCHONES CAMEROS DE DAMASCO. GRAN VARIEDAD DE DISEÑOS Y RELLENOS.

Desde $3.00

Colchones para camas de niño, en todos los tamaños y diferentes rellenos.

ALMOHADAS, ALMOHADONES, COJINES

EL ADORNO DE LA CASA

Para toda persona de delicados gustos, educación y sentimientos es más interesante el paisaje del espíritu que el de la naturaleza.

Una casa debe abrirse, preferentemente, al interior.

Que la armonía de dentro apague y aleje el barullo de fuera.

El hogar es el alma de la familia. Quien cultiva su hogar, cultiva la felicidad.

CORTINAS

Cortinas de encaje de crochet blanco o crudo. De cuatro yardas. El par. $3.75
Cortinas de encaje de crochet, de tejido muy fino. En blanco o crudo. Cuatro yardas. El par. $4.75
Cortinas de encaje de crochet, en dibujos muy originales. Cuatro yardas. El par. $5.75
Cortinas de encaje de malla, en figuras estilo Luis XV. Tejido vaporoso. Color París. Solamente en el tamaño de 4 yardas. El par desde $9.75, hasta. $12.25
Cortinas de punto sprit, con vuelos; en blanco perla, guarnecidas por bordados e incrustaciones de organdí. Cuatro metros. El par, desde. $12.75
Cortinas de punto de maligne, con vuelos; en grueso y fino. Gran diversidad de estilos y matices. Cuatro metros. El par, desde $15.75 hasta $25.00

Los hay también de punto de hilo, de linón, de etamina, en diversidad de bordados, encajes y adornos.

ESTORES

De encaje crochet. Tejido muy grueso. Color París. De tres yardas. $2.25
De encaje de malla; tejido sumamente grueso; muy originales diseños. Tres yardas. $3.50
De encaje de malla en tejido muy fino. Blanco y crema. Tres y media yardas $4.25
De punto de hilo, blanco, crema y crudo, guarnecidos por bordados haciendo juego con las cortinas. Tres metros. $10.00

TAPICERIA

Nuestro Departamento de Tapicería pondera extraordinariamente la distinción de los **Almacenes Fin de Siglo.**

Na falta en él para la interpretación de cualquier decorado, ya lo sugieran las revistas dedicadas al arreglo del hogar, o el gusto y la idea propios.

Terciopelos de 54 pulgadas de ancho, indicados para cortinas y tapicería. En color entero y a listas.

Cretonas satinadas, en diversidad de dibujos.

Cretonas de felpa.

Repis de algodón.

Repis de fibra.

Toda clase de cretonas, en incalculable variedad de colores y diseños.

Galones, flecos, madroños, randas... para cortinas y muebles.

Otomanos gruesos, cañamazo de seda, de algodón y de fibra.

Soiesette, Liberty y otomanos finos.

El Baile del Lucky Tennis Club

Se distinguirá el Carnaval de este año por la brillantez de sus fiestas. Los bailes, sobre todo, harán época.

Uno de los primeros será el que organiza la simpática sociedad Lucky Tennis Club. Un baile a estilo de Cabaret.

Se rodeará el floor de basket con mesitas y se iluminará artisticamente.

Muchas comparsas darán animación y alegría a la fiesta. Entre otras las de Pomponetts, Amarilis, Rosas y Arco Iris.

Para todas estamos haciendo muchos y bellísimos trajes, que es la fama de nuestros talleres de confección atractivo preferente de las damas elegantes, ganadas por la fama de nuestras modistas y las concesiones especiales que hacen los **Almacenes Fin de Siglo**.

Amenizará la fiesta la orquesta de los hermanos Palau.

Las invitaciones están en poder de los socios.

En la esq. de San Rafael y Aguila. con pasaje interior a San José 16 y 18 — GARCIA, SISTO Y CIA. — Centro Privado, Teléfono M- 5991 Telégrafo "Siglo", Habana

DEL REPARTO LAS CAÑAS

RESTABLECIDOS

Los simpáticos hermanitos Rafael y Alberto Fernández y Alfonso se hallan completamnte restablecidos de la penosa enfermedad que padecieron hace poco.

Nos congratula dar esta noticia.

JUVENTUD DE ALDECOA

Espléndido resultó el baile celebrado el sábado.

Pudimos tomar entre la concurrencia los siguientes nombres.

Laura y Delia Quesada; Matilde Maraton; Margot Suárez; Rosa y Juana María Prieto; Carmen Allendes; María Albelo; Consuelo López; Saturnina Cabrera; Sara Guzmán; Ernestina Roquezo; Micaela López; Carmen Guzmán; Florita Gallardo; Amparo Guzmán; Margot Lorenzo; Dolores Albelo; Terina y Rebeca Gil; Herlinda Alayon; Eloisa Herrera y Antonia Herrera.

NUEVA FABRICA DE HIELO

Muy animada quedó la fiesta bailable del sábado.

Anotamos al azar:

Las simpátias hermanitas Fidelina y Aurora Martínez; Sara Pons; Herminia Riverón; Luz María y Mercedes Valdés; Rosa, Pura y Carlota Tamayo; Dolores Jiménez; Armandina Quevedo; Josefina Jiménez; Antonia Hernández, Angelita Perera, María García; Cándida Perera; Caridad Villaverde; Cuca Hernández; Juanita Rodríguez; Anita Valdés.

Margarita y Silvia Martínez; Adela, María Luisa y Panchita Giat; Panchita Pérez; Carola y Cuca López; María Josefa y María Teresa Tarafa; Lola Russi; Nena Mas; Margot y Alejandrina González; María Luisa Pérez; Felicidad Castro; Esperanza Molina; Esperanza Díaz; Carmela Acosta.

CINE "EDISON"

Día 17: "Sandra la Tentadora", por Barbara La Marr.

Día 18: "Mujercita Mía", por Monte Blué y Louise Facenda.

"CERRO GARDEN"

Martes 16: "El Precio de la Vanidad", repriss en siete actos; y Douglas Mc Lean en "Preséntame Usted".

Miércoles 17: "Uno de los llamados héroes", la comedia "Cazadores que se casan" y la magnífica producción de Ben Wilson "El Hombre Misterioso", también se exhibirá la grandiosa producción "Miserias de la Humanidad".

Emilio MOLINER.

Sandalio Junquera y Cía.

JOYERIAS PLATERIAS

(CON TALLERES PROPIOS)

Las siete hermosas Copas donadas por la Comisión Nacional del Turismo para las carreras que se verificarán el 24 de Febrero, organizadas por la Asociación de Corredores de Cuba, han sido adquiridas en la joyería EL GALLO y grabadas en nuestros talleres LA ESTRELLA DE ITALIA. Estarán expuestas hasta el día 19 en las vitrinas de ELGALLO, Habana y Obrapía.

ELGALLO HABANA Y OBRAPIA — LA ESTRELLA DE ITALIA COMPOSTELA 46.

MUSELINAS SUIZAS PARA DISFRACES

En colores, yarda	$ 0.30
Muselina americana, en colores, para disfraces, yarda	0.20
Telas de seda floja, para disfraces, en colores, yarda	0.40
Corciopelo de Seda de Chiffón, una yarda, de ancho, yarda	4.25
Cortes de Astrakán, largo 2 yardas, uno	3.25
Charmés de primera, en colores, yarda	2.40
Charmés de segunda, en colores, yarda	1.80
Flat Crep, 1½ yardas, de ancho, en colores, yarda	4.50
Crepé Mongol en colores, una yarda, de ancho, yarda	3.50
Flat Crep, floreado, yarda	2.50
Crepé floreado, yarda	0.95
Satín Crep, de primera, en colores, yarda	3.25
Crep, Cantón en colores clase extra yarda	2.80
Crep, Cantón en colores, de la, yarda	2.00
Crep, Cantón de segunda, en colores, yarda	1.30
Crep, Marroquí extra, en colores, yarda	4.00
Satiné de seda, en colores, yarda	1.25
Barra de lana en colores, 1½ yardas, de ancho, yarda	2.80
Barra de lana, 40 pulgadas, en colores, yarda	0.90
Muselina de seda en colores, yarda	0.80
Georgett Francés extra, en colores, yarda	2.75
Georgett de primera, en colores, yarda	2.00
Meteán en colores, yarda	1.20
Meteoro Francés, en colores, una yarda, de ancho, yarda	2.00
Crepé Francés, una yarda, de ancho, en colores, yarda	1.50
Crepé de China en colores yarda	0.80
Surato de primera, en colores, yarda	1.50
Surato de segunda en colores, yarda	1.00
Liberty mercerizado en colores, una yarda, de ancho, yarda	0.75
Tela China cruda, una yarda, de ancho, yarda	0.70
Raso tabia de seda, una yarda de ancho, yarda	1.50
Tela Espejo en colores, yarda	1.15
Tela de seda, en colores, yarda	0.45
Tul de seda, en colores, para disfraces, yarda	0.50
Telas de lino, de 25 yardas, pieza	14.00
Cortinas de punto, de tres yardas, par	2.00

Gran surtido en telas blancas, de Lino y Algodón.

Servimos pedidos al interior.

R. GRANADOS

San Ignacio 82 (entresuelos), entre Muralla y Sol. Teléfono M-7072.
1756 13-4

DE CIENFUEGOS

Febrero 12.

LOS ROTARIOS

A las doce en punto de ayer, jueves, y bajo la presidencia del doctor Adalberto Ruiz, tuvo efecto la sesión-almuerzo rotario, en el lujoso "roof garden" del hotel San Carlos, habiendo actuado de secretario el doctor Pedro López Dorticós, auxiliado por el joven Rodolfo Carrillo.

Rotarios asistentes: Además de los ya mencionados, Antonio Oviedo, Ramón Romero, Amadeo Fiogere, Earl Symes, Frank Palacio, José R. Montalvo, Daniel Armada, Domingo Urquiola, Joseph McGinnis, Antonio G. Asensio, James Greentree, Regino de la Arena, Alejandro Ojeda, Fernando Alvarez Margallo y Evaristo Montalvo.

Asistió en clase de invitado, el joven doctor Orfilio Urquiola.

Prensa: Por "La Correspondencia", el doctor Loreto Serapión; por "El Comercio", Roberto Torres Morales y el que informa por el DIARIO DE LA MARINA.

Después de abierta la sesión el secretario pasó lista y leyó el acta de la sesión anterior, que fué aprobada por unanimidad.

Acto seguido el presidente, doctor Adalberto Ruiz, dirigió un afectuoso saludo al invitado doctor Orfilio Urquiola, haciendo resaltar sus méritos profesionales y su altruismo en favor de la niñez, toda vez que coopera con su señor padre, el doctor Domingo Urquiola, en el trabajo del Dispensario Dental, costeado por los rotarios, para que sean asistidos los niños de las escuelas públicas, siendo gratis los servicios profesionales de ambos doctores.

A continuación dirigió otro saludo, en nombre del Club, al rotario Antonio G. Asensio quien, después de una ausencia de treinta o más meses, en el extranjero, donde hizo una muy meritísima propaganda rotaria, calificando su asistencia y méritos contraídos por el señor Asensio, como un rotario de 1000 por 100.

Fué la disertación del doctor Ruiz de tonos muy elevados, habiendo demostrado el noble proceder del joven y acreditado odontólogo Urquiola y la importancia de los servicios prestados a Cuba y al rotarismo por el señor Antonio Asensio.

La aprobación de los presentes fué unánime, demostrada con una muy nutrida salva de aplausos y felicitaciones a los agasajados.

Asimismo el presidente dió a conocer los obsequios que desde Europa había hecho el señor Asensio, remitiendo varias veces pasta y cepillos para los dientes para el uso del Dispensario Dental, como también que había traído unos cestos de metal que regalaba al Club para que éste, a su vez, se los entregue al Ayuntamiento de Cienfuegos, para que los transeuntes depositen en ellos las colillas de tabacos, cigarros, papeles, etc., como se hace en muchas poblaciones de Europa.

Los asistentes al almuerzo fuimos también obsequiados por el señor Antonio Asensio, con una botellita de elíxir y un cepillo para los dientes.

El señor Fernando Alvarez Margallo, hizo uso de la palabra para tratar de la reducción de trabajadores en la carretera de Cienfuegos a Cumanayagua cuyos trabajos empezaron con 60 hombres y ahora tan solo se emplean once. Dice, debe gestionarse se dé mayor impulso a estos trabajos ante el temor de que resulten interminables, pues tan pronto empiece la estación de las lluvias ya estará en mal estado lo que se haya arreglado sin estar el resto terminado.

El presidente, doctor Alberto Ruiz, entiende que obedece tal reducción de trabajadores a las necesidades de la zafra, por la falta de personal.

Asimismo se trató del proyecto de Sanatorio Provincial que se pretende construir en un lugar adecuado de la provincia de Santa Clara, se gestiones sea edificado en el lugar conocido por "La Sierra", cuyos aires son los más saludables y apropiados para tal Sanatorio.

El doctor Ruiz manifestó haber sido tratado este particular por la Cámara de Comercio.

El señor Margallo hizo nuevamente uso de la palabra, a fin de que se haga algo para atraer a los turistas que visitan a Cuba, dando a conocer las bellezas que encierran los alrededores de Cienfuegos, muy dignos de ser visitados. El rotario Daniel Armada trató también el mismo asunto.

Acto seguido el Presidente concedió la palabra al señor Antonio G. Asensio, que disertó sobre las impresiones de viaje y la experiencia adquirida durante los tres años que recorrió los lugares más pintorescos de Europa ofreciendo decir algo más durante las sesiones futuras, demostrando no tan solo haber obtenido grandes conocimientos, sino que sus dotes oratorias han alcanzado verdaderas proporciones y terminó dirigiendo un afectuoso saludo a sus compañeros los rotarios, a los que representamos a "La Correspondencia", "El Comercio" y el DIARIO DE LA MARINA, y a la prensa en general.

El señor Asensio fué aplaudido y felicitado.

Y no habiendo otra cosa de que tratar, se dió por terminada la sesión.

"Versailles"
Neptuno y Campanario
La peletería del calzado elegante

Indicios Menores de Males Mayores

La garganta inflamada, las anginas irritadas, no solamente causan grandes molestias, sino que son advertencias de mayores peligros. Basta frotarse exteriormente con MENTHOLATUM. Por muchos años miles de personas han obtenido resultados benéficos inhalando los vapores que el MENTHOLATUM despide al ser calentado.

UNA CREMA SANATIVA
Mentholatum

Indispensable en el hogar debe estar siempre a mano para atajar afecciones de los conductos nasales antes de que se agraven. No tiene igual para impartir alivio en jaquecas, dolores neurálgicos, catarros, resfríos, quemaduras, picaduras de insectos, etc. Pero exija el MENTHOLATUM legítimo en sus envases originales: tubos, tarros o latas. No se vende a granel. Rechace enérgicamente las imitaciones.

Mentholatum

SIMPATICO ACTO

En la elegante morada de los esposos señores "Titi" Sainz y Virgilio Lugo Viñas, ha tenido efecto hoy un acto profundamente simpático.

Durante las fiestas de Maternidad últimamente efectuadas, la bella y elegante señora "Titi" Sainz de Lugo Viña, apadrinó a la angelical niña Adelaida Borges y Cadalso, que después resultó agraciada por el Jurado de Maternidad con el primer premio; y como quiera que se trataba de un padrinazgo efímero y de pura ocasión festival, y la niña no estaba bautizada, la noble dama "Titi", como cariñosamente es conocida, Sainz de Lugo Viñas quiso completar su hermosa obra siendo la verdadera y única madrina de tan angelical criatura, habiendo efectuado en su morada el correspondiente bautizo, que ha sido presenciado por un buen número de familias de la más alta sociedad cienfueguera.

Este noble rasgo de la señora de Lugo Viñas es uno más de los que diariamente practica impulsada por su carácter bondadoso y caritativo. Nosotros, que nos honramos con la amistad de tan caritativa dama, la felicitamos muy sinceramente y damos a conocer por este medio un beneficio más de los que en el mayor silencio proporciona a familias necesitadas. Podemos asegurar que practica el bien tan solo a impulsos de su noble corazón. Nosotros la felicitamos sinceramente.

Luis SIMON.

M.E.C.D. 2016

SOCIEDADES ESPAÑOLAS

En la próxima junta de la Asociación Canaria se dará a conocer el estado actual del gran concurso de inscripciones de socios

Venecia en Propietarios de Medina.—Los de Las Tres XXX.—El baile del Centro Montañés.—Acuerdos de la Sociedad Estudiantil "Cervantes". Los de Becerrea y su comarca

Importantes acuerdos de la Sección de Beneficencia, la Junta Directiva y la Junta General de la Asociación de Dependientes

La Directiva de la Unión Murense.—La Agrupación Artística Gallega y el Galicia Sporting Club.—Los de la Parroquia de Labio. El Centro Castellano y los castellanos de Güines

Hoy continuará sus sesiones la Asamblea de Apoderados del Centro Gallego

ASOCIACION CANARIA

En la entrante semana celebrará junta ordinaria reglamentaria la Sección de Propaganda de la pujante Asociación Canaria, que muy acertadamente preside don Andrés Nóbregas Mayorquín, canario entusiasta y de grandes méritos contraídos a través de una labor activa e intensa durante un largo período de años.

Tratarán en esta junta los activos propagandistas de la pujante colectividad, importantes asuntos relacionados con los particulares que a su cargo tiene la importante sección; entre ellos figura el dar conocimiento del estado actual del gran Concurso de Inscrpciones, notándose verdadero interés por conocer este particular, relacionado con la noble justa que ha puesto en patriótico movimiento a todos los canarios de Cuba y a sus muchísimos simpatizadores.

Con verdadera satisfacción se ha venido notando que, según transcurre el tiempo de duración del mismo, se aprecia en los elementos que en él se encuentran interesados, una mayor actividad, realizándose grandes esfuerzos para lograr cada uno el mayor número posible de nuevas inscripciones.

Todos aspiran a alcanzar algunos de los premios y hacerse acreedores a los honores que se concederán a los triunfadores.

Según noticias que se tienen, se han concertado distintas apuestas entre elementos de varias dependencias sociales que aspiran, cada uno para sí y para la Delegación a que pertenecen, el premio principal del Gran Concurso.

Demostración clara del inusitado interés que reina sobre tan importante asunto.

Poco tiempo queda para finalizar la simpática justa, idea de don Andrés Nóbregas, esperándose que ese corto espacio sea de intenso movimiento en todos los organismos socales y en la Secretaría de Propaganda.

La Asociación Canaria se encuentra en un período intenso de actividad, provechosa en todos los órdenes.

Así se triunfa.

EN PROPIETARIOS DE MEDINA

Según anunciamos el día 23 del presente mes víspera de la fecha gloriosa del Grito de Baire, tendrá lugar en los salones de Medina un grandioso baile de disfraz, de pensión, organizado por la Sección de Orden y Recreo, con la denominación del Carnaval de Venecia en Medina. Noche Medinesca, espléndida, donde el conjunto de lindas damitas, buena música, han de ser para que esta fiesta en honor del Dios Momo sea una de las preferidas de la juventud balladora.

Para esta fiesta, en que reina gran entusiasmo para asistir a ella se preparan gratas sorpresas, habrá espléndida iluminación, no faltando el lago y la típica góndola veneciana...

No decaerá un momento la animación de esta gran fiesta, muchas comparsas compuestas por damitas y jóvenes han solicitado su invitación para asistir, también tenemos noticias que asistirán las Violeteras, y la de Asturias Juvenil, que tanta impresión ha causado en los salones. Por acuerdo expreso de la Sección de Orden y Recreo a esta fiesta podrán asistir los señores asociados de las demás sociedades hermanas, adquiriendo su correspondiente ticket por el valor de un peso en la secretaría calle G y 21, Vedado, o el día de la fiesta a la entrada, y las damitas que no hayan recibido la invitación y sean asiduas concurrentes a nuestras fiestas podrán asistir, y solicitarla por el teléfono F-2145.

CENTRO MONTAÑES

Nos participa el señor Riguero del Moral presidente de la Sección de Prensa, que la temporada carnavalesca la comenzará el Centro Montañés el próximo sábado día 20, con un hermoso baile de disfraz (sin antifaz), que tendrá lugar en los salones castellanos(Prado y Dragones) y cuya fiesta bailable es exclusivamente para su asociados.

La animación despertada entre la numerosa juventud de la Colonia Montañesa por asistir al primer baile de los que tiene acordados dar la entidad representativa, es extraordinaria, y aseguramos que para dicho día los salones castellanos estarán rebosantes de lindas y graciosas mujeres que acudirán a rendir al incomparable Tersipcore una proeza del actual reinado de Momo.

Próximamente diremos algunos detalles más de este baile donde una magnífica orquesta amenizará el baile con agradable y escogido programa. Ya lo saben los asociados del Centro Montañés, el próximo sábado día 20, podrán concurrir con sus familiares al baile que se celebrará en los regios y artísticos salones castellanos.

ASOCIACIO DE DEPENDIENTES

La Sección de Beneficencia de la Asociación de Dependientes del Comercio ha celebrado dos importantes extraordinaria de verdadera trascendencia.

Bajo la presidencia del Sr. Francisco Rivacoba presidente p. s. r. y con una mayoría abrumadora de vocales se trataron diversos asuntos.

Puesta de pie la Junta hizo constar su más sentido pésame por la pérdida irreparable del que fué antiguo asociado y Conserje del Centro señor Andrés Sandomingo, q. e. p. d.

Quedó enterada de los documentos de administración del mes de Enero último.

Quedó enterada de atenta comunicación del señor Director, expresiva de los acuerdos tomados por el Cuerpo Médico de la Casa de Salud en 12 de Enero último.

Se aprueba la concesión de un mes de licencia al doctor Hernández Dobal, jefe de internos. El señor Miguel Fariñas llama la atención a este último extremo o sea de que los servicios no se afectan por la licencia concedida.

Quedó enterada de las recomendaciones de la Junta Directiva de 15 de Enero, referentes al acuerdo de la Sección de ropaganda para perpetuar la Memoria del doctor José Estrada, en la Casa de Salud, con un busto o estatua; y a la destrucción de la ropa dada de baja no aprovechable para otros servicios.

Se aprobó la concesión de seis meses de licencia como prórroga, al enfermero segundo señor Cándido Pérez, que se encuentra en España, por asuntos de familia.

Quedó entera de haber sido dados de alta reglamentariamente por infracicones del Reglamento Interior, los señores Manuel Santana Rodríguez, José González, Miguel Guachi, Manuel Hernández, Manuel Valdés Leal, José A. Puga, José Alvarez, ederico Camilo Fernández, José M. Mazón, Obdulio Lagonchera.

Por llenar todos los requisitos reglamentarios y ser favorables los informes del señor Director de la Casa de Casa de Salud y de la Comisión de Turno, fueron concedidos los beneficios del artículo 20 de los Estatutos(a los señores rancisco Blias Casas, Antonio Pérez Febles y Felipe Herrera Gutiérrez.

Se dió cuenta de una comunicación del Delegado de Alquízar, referente a los asociados Sres. Salvador Fernández Luján y Bernardino Portero, carentes de recursos para el pago de sus recibos, elevada por la presidencia de Propaganda y se acordó aprobar en principio la concesión de los beneficios del artículo 20 a reserva de que ambos llenen los trámites reglametarios requeridos.

Se dió cuenta de la queja producida por el señor Emilio Llampallas, por no haber sido debidamente atendido en la Casa de Salud, explicándo la presidencia su actuación que dió por resultado el esclarecimiento de los hechos y la fijación de la responsabilidad con castigo del empleado culpable. A propuesta del señor Fariñas se acordó que la presidencia nombre dos vocales que visiten diariamente el pabellón Gómez Gómez, y rindan informe sobre organización y cumplimiento de todos los servicios en vista de las repetidas quejas que se producen.

Se dió lectura al informe del señor Director de la Casa de Salud explicando que la denegación de ingreso al asociado señor Eugenio Luzarreta obedeció a que su enfermedad fué adquirida con anterioridad a su inscripción según se ha comprobado con certificación médica. La Junta aprueba el informe de acuerdo con el artículo 22 de los Estatutos.

Quedó enterada de los partes del señor Administrador expresiva de la existencia completa de toda en todos los departamentos en 7 de Enero y 10 de ebrero corriente.

Se acordó trasladar a la Comisión de Inxentario de la Casa de Salud, una proposición del señor Adelino Croalla, para comprar casquillos y agujas hipodérmicas declaradas inútiles para el servicio.

Se dió cuenta de la proposición procedente de la Junta General de Asociados de fecha 8 del mes actual, en relación con la carta del señor Presidente Social contenida en la Memoria y término de aplazamiento recaído. Discutido ampliamente el asuto, se acuerda que la presidencia informe al señor Presidente Social que las recomendaciones coontenidas en su carta, de orden interior del Sanatorio, han sido consideradas y remediadas por la Sección de Beneficencia, en la esfera de sus atribuciones y designar a los señores Mijares, Pérez (A) Bre golat, Cruz y Cano para emitir el correspondiente informe en vista al resultado de las disposiciones dictadas en relación con la expresada carta y que den cuenta del estado presente de la Casa de Salud, así como de las necesidades del Reglamaento Interior, para informar cumplidamente a la Junta General de Asociados.

Se di ócuenta de atenta carta del ex-Vicepresidente señor Tomás Cano recomendando determinadas reparaciones en el pabellón "Moas", referentes a las pailas, escaleras de la piscina, baños rusos y se tomen las d ebidas notas para disponen su pronta reparación agradeciendo al señor Cano su interés y celo por los servicios de la Casa de Salud.

Se aprobó una comunicación de la Comisión de Ornato reglamentando los deberes de la misma y lo Junta le otorgó su aprobación.

Quedó enterada de las cartas de gracias por buena asistencia en la Casa de Salud de los señores Adriano Expósito y Felix Jesús Rodríguez así como de la atenta carta del vocal señor José M. Fortes por su nombramiento de miembro de la Comisión de Farmacia.

Se dá cuenta del interesante parte del vocal de turno durante el mes de Enero señor Adrián Navarro y se acuerda trasladar dicha comunicación a la Comisión de Vocales nombrados con motivo de la carta del señor Presidente Social al de Beneficencia, en atención a las recomendaciones que él vocad señor Navarro hace.

A propuesta del vocal señor Gutiérrez Diez, se acuerda tomar en consideración las recomendaciones de que el departamento de señoras en el pabellón "Moas", sea mejorado en su mobiliario y enseres.

Se dá cuenta de que habiendo comenzado las obras del Consultorio Social, han sido trasladados a la Casa de Salud los servicios facuitativos del Centro, provisionalmente, siendo aprobado.

El Presidente anuncia que se entra en asuntos generales y a continuación da cuenta de que ha ocurrido una lamentable equivócación de suministro de medicina en el pabellón "Gómez Gómez" y que al conocerlo inmediatamente actuó él en su calidad de presidente y asimismo el director a quien mandó llamar. Agrega que ha desaparecido el segundo enfermero señor Pedro González López autor del haber aplicado un remedio por otro.

Se acuerda castigar al enfermero culpable con la separación definitiva de su cargo y dar cuenta a la Junta Directiva del hecho.

No habiendo más asuntos de que tratar se dió por terminada la junta.

En la Junta extraordinaria se aprobó el importante informe interesado por el señor Presidente social en relación con un acuerdo de la Junta General de asociados.

Junta General de Asociados

El próximo jueves 18 del actual continuará la Junta General de Asociados cuyas dos primeras sesiones se celebraron los dias 3 y 8 de los corrientes. Se espera un nutrido quorum pues los asuntos a tratar son altamente interesantes como puede apreciarse por la Intensa labor realizada por la Junta Directiva de la prestigiosa entidad que tan González.

Informaremos a nuestros lectores en su oportunidad del resultado de la importante asamblea.

JUNTA DIREVTIVA

Hoy a las ocho de la noche celebrará sesión ordinaria la Junta Directiva en el salón de Sesiones del Centro Social.

"LAS TRES XXX"

La festividad patriótica del 24 de ebrero, en cuya fecha el pueblo todo de Cuba celebra con fervor patriótico, el "Grito de Baire", uno de los pasajes más gloriosos de nuestra era revolucionaria, será, como en años anteriores, dignamente conmemorado por la novel Agrupación de Recreo "Las Tres XXX", a cuyo efecto los jóvenes que integran la Comisión de Fiestas de la simpática institución, que con singular acierto viene presidiendo el culto y siempre amable joven Eloy Polo Muñoz organiza un suntuoso baile-social que se efectuará en la noche del martes 23 de Febrero, en los espaciosos y elegantes salones de la "Unión Nacional del Trabajo", sitos en la calle de Jesús María número 117, altos, galantemente cedidos por su director señor Octavio Fuentes Torralbas, comenzando a las nueve de la noche.

Para esta fiesta que ha de revestir caracteres de gran solemnidad serán invitados de honor el general Eliseo Figueroa y el doctor José Guerra López.

HHasta aquí las noticias que nos comunica el activo secretario señor Tomás Alonso,y, que nosotros publicamos para general conocimiento de nuestros lectores, y con especialidad para los socios de "Las Tres XXX" que esperan con ansiedad la celebración de esa grandiosa fiesta bailble. a

El progrma bailable combinado es de lo más selecto del moderno repertorio del profesor Rahón Pías, el cual lo daremos a conocer en su oportunidad.

SOCIEDAD ESTUDIANTIL "CERVANTES"

En Junta Directiva celebrada el día 6 del presente mes se acordó conceder un presupuesto a la Sección de Sport, para que vayan haciendo los trabajos pertenecientes a dicho organismo, así es que con esto, pronto se dará comienzo al entrenamiento del equipo de ot-Ball.

Quedó nombrada una comisión compuesta en la siguiente forma: señorita María Casilda Rodríguez y Pilar Rodríguez, señor Mariano Lomas y Angel Iglesias, para visitar a las distinguidas señoritas Gloria Martínez y Josefa Bellotá, que desde hace días se encuentran indispuestas, haciendo votos esta Sociedad porque el mal que las aqueja no sea de cuidado.

Al terminar de dar lectura al acta anterior, l cual fué aprobada por unanimidad, el señor Presidente dirigió breves palabras ensalzando las figuras del Comandante Franco y sus compañeros honr a y orgullo de España y la América Española, la cual al terminar estalló con una formidable salva de alausos en honor a los intrépidos aviadores españoles.

Se hace saber a los alumnos que estén asociados a esta Institución, que esta Sociedad tiene el propósito de dar un premio al alumno que haya sabido aprovechar el tiempo en este curso; así que ya lo saben, no desmayen, amor y cultura es nuestro lema y pu eden tener la seguridad que ela sabrá velar por los intereses de sus asociados.

En el Concurso de Inscripciones que se formó, sigue en primera fila la señorita Esperanza Lomas,

JUVENTUD DE VILLARES

La junta general ordinaria se celebrará el día 18 del corriente mes, a las ocho de la noche, en la calle 18 y 9 (Vedado), terraza de El Carmelo.

Orden del día: Lectura del acta anterior; informe de la Junta Directiva y asuntos generales.

EL CLUB HIJOS DE LA PARROQUIA DE LABIO

Celebrará junta general extraordinaria el día 19 del corriente, a las ocho de la noche, en San Miguel, 175, bajos.

Se ruega la más puntual asistencia a todos los socios y no socios de la Parroquia de Labio, por ser el asunto a tratar solamente la carretera de Labio, de la cual ya dieron comienzo los trabajos.

CENTRO GALLEGO

Hoy, a las ocho y media de la noche, continuará la Asamblea de Apoderados del Centro Gallego, en la cual se tratarán los asuntos pendientes en la orden del día, y probablemente, se designará el nuevo presidente de la Asamblea y se cubrirán los cargos de la Comisión Ejecutiva.

DEL CENTRO CASTELLANO

En estos días ha visitado el Centro Castellano el entusiasta presidente de la Delegación de Güines, señor Pío Lazo, el que aprovechó su viaje de negocios para visitarlo.

El señor Lazo, que es asociado de este Centro desde ha muchísimos años, siempre ha sido uno de los más entusiastas de esta institución; y su visita al Centro se relaciona con la propaganda, pues, positivamente, se emprenderá en dicha ciudad, pues según manifestó el señor Lazo, el espíritu que reina entre los castellanos por la zona de Güines es de la más favorable para aprovecharla en beneficio del Centro Castellano. Visitó el señor Lazo la Sección de Propaganda, departiendo con los señores presidente y secretario, formándose un plan de Propaganda que se desarrollará en breve y que quizá empiece por una visita de dicha Sección de la citada población.

UNION MORENSE

Días pasados se reunió en su domicilio social, San Rafael, 133, la Junta Directiva de la prestigiosa y altruísta sociedad Unión Murense, siendo motivo de esta reunión celebrar la primera sesión ordinaria, correpondiente al nuevo ejercicio social

Poco después de las nueve de la noche, ocupó la presidencia el señor Manuel Cobo, actuando de secretario el señor Jesús López y Vázquez.

Una vez leída y aprobada el acta de la sesión anterior, se dió cuenta del informe remitido por el tesorero, señor Mariano Rouco, y el cual expone una existencia en Caja, en 30 de enero de 1926, de $1,782.18.

Seguidamente se dió lectura a la correspondencia del delegado en Muras, señor José Vázquez, el cual da cuenta de los preparativos que se vienen haciendo para comenzar cuanto antes la construcción de la magnífica Casa de Curas y Presidencia del Médico, que habrá de levantarse en Muras. También manifiesta el señor Vázquez, la decidida cooperación que para esta obra le han ofrecido significados vecinos de aquella comarca.

A continuación se procedió al nombramiento de presidente de la Sección de Propaganda, el cual recayó en favor del vicepresidente social, señor Jesús Parños Otero. Para secretario fué electo el señor Manuel Tato.

Por último, se dió cuenta de diversos oficios de orden interior, terminándose la sesión a las diez de la noche.

AGRUPACION ARTISTICA GALLEGA

Teniendo dispuesta esta sociedad una velada teatral para la noche del día 24 del actual en honor del equipo Galicia Sporting Club, se han dirigido a la presidencia de la Agrupación varias insinuaciones, o ruegos, de que la obra que se lleve a escena sea "La Casa de la Troya".

Teniendo la Agrupación Artística Gallega un repertorio bastante extenso y bastante selecto, no parecía a sus directores, prudente el abusar del favor del público, ofreciéndole teatro ya hecho, toda vez que cuantos siguen a los elementos artísticos de la Agrupación en sus triunfos, podrían considerar como limitados los esfuerzos que en pro del arte vienen realizando. "La Casa de la Troya", indudablemente es obra que gusta siempre, y siempre tendrá público; pero el montaje de "La Casa de la Troya" es caso, es superior a los recursos de que dispone la sociedad. Exige grandes desembolsos si se ha de presentar y vestir como Dios y los autores mandan. No obstante, la Artística Gallega, consciente del papel que representa en el concierto cultural de la colonia gallega en Cuba, la ha llevado a escena varias veces. No obstante, siendo ya numerosas las personas que se interesan por verla nuevamente, la presidencia social ha acordado que sea esa obra, en definitiva, la que suba a escena en la noche del día 24 en el Teatro Payret. Y será en este teatro, porque, debido al arrendamiento que para cine tiene el señor empresario, del Nacional, nos es de todo punto imposible—y no sabemos por cuánto tiempo—actuar en el bello coliseo del Centro Gallego. Bien quisiéramos que las funciones de la Artística Gallega fueran todas en el Teatro Nacional. Por muchos conceptos. Pero... siempre ha de haber un pero que nos lo impida.

De cualquier modo, señores comunicantes y comunicantas: en la noche del día 24 y en el Teatro Payret, irá "La Casa de la Troya". Y, como en todas las funciones de la Artística, esa noche arderá Troya.

Allí esperan a la colonia gallega, Gerardo, Barcala, Augusto, Manolo Casas, L Servando y Panduriño; el señor, Panduriño, ¡qué caray!

¡Viva "La Casa de la Troya"!

QUINTA DE SALUD LA BALEAR

Movimiento de enfermos habidos en la quinta "La Balear" el día 14 de febrero de 1926:

Entradas: Lino Miguez Sánchez; Carmen Gonta Gayoso; Elena Martínez González; Nieves Iglesias Gil; Pilar Hidalgo viuda de Rodríguez.

Salidas: María C. Villar Domínguez; Oliva Fernández Alvarez; Filomena Macebo Picanes; Pilar Costan Perfage; Asunción Benimeli Bresso; José Fernández Cacio; Concepción Rouco; Manuela Zamora y Jorge Nicoleto Castro.

BECERREA Y SU COMARCA

El próximo jueves, 18 del corriente, a las ocho de la noche, se celebrará la junta general extaordinaria para las reformas del Reglamento de esta sociedad, en los salones del Muy Ilustre Centro Gallego.

Se hace una llamada a todos los hijos del Ayuntamiento de Becerreá y Su Comarca, para que asistan a esta junta de gran trascendencia; todos los socios y no socios, pero que pertenezca al Ayuntamiento de su nombre (Becerreá).

Las reformas que se van ha llevar a cabo, han de dar a la sociedad un mayor auge y desarrollo, dado la prosperidad con que se está desenvolviendo dentro de los cuatro meses que lleva de constituída.

El señor Alfredo Fernández, presidente de tan simpática entidad, es el que ha llevado a cabo, con feliz acierto, la gran obra de su desenvolvimiento, acompañado por la Junta Directiva, que lo secunda en toda labor a ella encomendada.

En esta junta no se podrán tratar otros asuntos que los comprendidos en la orden del día, que es la reforma del Reglamento.

CENTRO ASTURIANO DE LA HABANA

SECRETARIA

(Subasta de aparatos, material científico y mobiliario para los pabellones de Laboratorio y Rayos X, de la Casa de Salud "Covadonga")

De orden del señor Presidente de este Centro Asturiano, se anuncia que se saca a pública subasta la adquisición e instalación de aparatos, material científico y mobiliario para los pabellones de Laboratorios y Rayos X de la Casa de Salud "Covadonga" de este Centro.

Los pliegos de condiciones, relaciones y modelos de proposición se hallan en esta Secretaría,—palacio del Centro Gallego, primer piso, derecha,—a la disposición de las personas que deseen examinarlos, en horas de oficina, facilitándoseles cuantos otros datos sean necesarios.

La subasta se llevará a cabo ante la Junta Directiva del Centro, en el palacio del Centro Gallego, el día treinta y uno de Marzo próximo, a las ocho y media de la noche, hora en que se recibirán las proposiciones que se presenten.

Habana, 30 de Enero de 1926.

Enrique Cima,
Secretario.

1977 1d-17

HOY, Miércoles 17 de Febrero, a las 9 y media P. M.

Se celebra en el TEATRO NACIONAL

la grandiosa fiesta en honor de Ramón Franco

VA A VERSE EN LA PANTALLA EL FAMOSO PLUS-ULTRA

Pilotado por Franco en aguas de Ceuta con otros emocionantes episodios en el que intervienen los hermanos RAMON Y FRANCISCO FRANCO. además de la grandiosa película ESPAÑA Y FRANCIA EN MARRUECOS en la que sus protagonistas esencialmente los generales Primo de Rivero, Sanjurjo, Saro y Fernández Péréz, con el caudillo Soriano, alma por su apoya e iniciativa del

Raid Palos de Moguer - Buenos Aires

En esta grandiosa fiesta actuarán los eminentes artistas españoles Edmund de Bries, Magda de Bries, Rafael del Real y la suprema artista andaluza Teresa España.

En honor de los organizadores prestará su asistencia al teatro la gloriosa artista mejicana

¡¡ESTA NOCHE A LAS NUEVE Y MEDIA!! ESPERANZA IRIS.

1994 1d-17

PADEREWSKI: LA PARADOJA DE EUROPA

Por EDWARD M. HOUSE

Cuando la Gran Guerra estalló sobre el mundo y continuó tanto tiempo y con tanta furia, era difícil juzgar los hombres o los acontecimientos. Las pérdidas de vida eran tan aterradoras que nuestras sensibilidades se embotaron y no podíamos pensar en esas cosas como en tiempos normales. Algunos hombres fueron exaltados más allá de lo merecido y a otros los estimamos en menos de su valor real. Es dudoso predecir a cuántos de los que estuvieron a la cabeza en los Gabinetes y en los campos de batalla, consagrará la historia. Pero hay algunos cuyo derecho a la fama es indudable, y uno de estos es Ignace Jan Paderewski.

Paderewski es uno de los hombres eminentes de quien más se ha escrito y uno de los menos comprendidos. Su genio como músico ha oscurecido sus triunfos como estadista, orador, lingüista y patriota. Retrocedamos al día de su nacimiento en la provincia de Podolia, Polonia Rusa, en noviembre 6 de 1860, y tracemos su vida a grandes rasgos, hasta el día. Veamos cuál fué el ambiente del niño y qué influencia tuvo en su variada carrera.

La provincia de Podolia fué arrancada a Polonia cuando su tercera partición, en 1793, y cuando Paderewski nació no parecía tener otro porvenir que formar parte del gran Imperio del Czar Blanco. Ningún profeta o vidente pudo predecir entonces el derrumbamiento de reinos o la independencia de pueblos que habían permanecido tanto tiempo entre las poderosas garras de Alemania, Rusia y Austria, y sin embargo, es cierto que Paderewski heredó la inextinguible esperanza de una Polonia unida.

Los dolores de su pueblo hacían vibrar todas las cuerdas de su alma y en su música misma latía la tristeza de las canciones e historias que aprendió sobre las rodillas de su padre. Si no hubiera elegido la música como profesión, hubiera sido grande en cualquiera otro campo de la actividad humana, porque es un hombre múltiple y no un genio unilateral.

La Suerte, mirando hacia lo futuro, debe haber sonreído a una juventud tan versátil, y dirigido su decisión de ser compositor y músico, porque de ninguna otra manera podía servir mejor a su patria. Cuando el mundo se dió cuenta de que era un maestro en su arte, fué llamado de muchos países, y donde quiera que iba conocía a la gente más influyente de cada país. No sólo los conocía, sino que su encantadora personalidad los hacía sus amigos y ser amigo de Paderewski quiere decir, con toda seguridad, ser amigo de Polonia.

Y de esta manera fué a todos los rincones del universo, proporcionando placer a cuantos tenían el privilegio de oirlo, y creando una influencia personal que más tarde hizo pesar con poderoso efecto en la balanza, cuando llegó el momento de tratar de la resurrección de su amada Polonia.

Paderewski sabía que Polonia llegaba a ser otra vez un estado autónomo gracias por el triunfo de los Aliados. Se daba cuenta, además, que Inglaterra y los Estados Unidos serían los factores dominantes para lograrlo. Por lo tanto dejó su música y dedicó todas sus energías y todo su tiempo a trabajar para los Aliados y para Polonia. En este período de su carrera fué cuando tuve un íntimo y constante contacto con él. Escudriñábamos los mapas—sus mapas y los míos—del centro y del Este de Europa, y juntos trazamos lo que creíamos debiera ser una Polonia homogénea. Ninguno de los dos sabíamos que en la próxima conferencia de la paz él estaría representando a Polonia, y que yo sería uno de los representantes de los Estados Unidos. Pero la Polonia que delineamos en aquellos férvidos días de la guerra, resultó ser prácticamente la Polonia creada por la Conferencia de Versalles, porque los dos estábamos en situación de ayudar a realizar nuestros sueños.

II

Durante la Conferencia Interaliada de París, a fines del otoño de 1917, yo traté de obtener una declaración de las aspiraciones de guerra de los Aliados. Si hubiera tenido éxito, habría tratado de incluir una declaración favorable para Polonia independente. No habiéndolo obtenido en París, sugerí al Presidente Wilson que formulara las aspiraciones de guerra de los Estados Unidos que, por deducción, serían las aspiraciones de guerra de todos los aliados. Entonces se dieron los Catorce Puntos, y entre ellos la petición de una Polonia rediviva.

No fué sino entonces cuando los polacos alemanes, los polacos rusos y los polacos austraicos, sintieron el estímulo de una acción unida, porque la demanda de justicia del Presidente Wilson para este antiguo pueblo, hizo vibrar a todos los corazones polacos. Hasta entonces los polacos de los Imperios Centrales habían combatido contra sus deudos de Rusia. En los tres Imperios los hijos de la orgullosa y valiente nación estaban ligados a las máquinas de guerra de cada uno de aquellos países y daban sus vidas para forjar nuevos eslabones de la cadena que los había acibarado durante siglos.

Antes de que Paderewski viniera a los Estados Unidos para consagrarse a la causa de Polonia, los polacos americanos estaban divididos por sospechas y malas inteligencias y carecían de un programa concreto y definido. Una parte era pro-Alemania, otra pro-Austria, engañados por la ilusión de que los Imperios Centrales ganarían al fin. De este modo pensaban que la situación de sus compatriotas en esos Imperios mejoraría mucho. La mayoría, sin embargo, era amiga de los Aliados, sustentando la teoría de que si los Aliados ganaban, Rusia se vería obligada a cumplir los acuerdos y daría la autonomía por lo menos a la Polonia Rusa. Sin embargo, la minoría estaba mejor organizada y provista de dinero, y, en consecuencia, tenía una fuerza mayor a su potencia numérica. Los jefes de la mayoría, por su parte, buscaban la influencia del Gobierno americano y solicitaban, por mediación de las Embajadas aliadas de Washington, una certera formal de la prometida independencia. Muertos jefes de importancia acometieron la empresa de obtener fuerzas militares a cambio de aquella seguridad.

Cuando Paderewski llegó a América, la situación cambió inmediatamente bajo su dirección. El dió a los polacos americanos un único propósito, poniendo coto a todos los deseos fútiles o extemporáneos y puso fin a las actividades individuales de personas patriotas, pero mal encaminadas, cuya ambición era dirigir tanto como servir. Habiendo previsto antes que otros la parte que los Estados Unidos había de tomar en la gran tragedia, aunque no estaba entonces en guerra y aunque el Presidente Wilson rehuía toda incitación a entrar en ella antes de que la hora hubiera sonado, Paderewski nunca perdió la esperanza en el resultado final ni su fe en la justicia del Presidente americano y del pueblo americano. Puede juzgarse en qué medida el éxito coronó los esfuerzos y la sagacidad de Paderewski, por el hecho de que a fines de 1916 sus compatriotas lo eligieron unánimemente como su plenipotenciario, confiriéndole poder de mandatario para actuar y decidir todos los asuntos políticos en nombre y a favor de ellos. Este importante documento, único en su clase, llevaba los sellos y las firmas que representaban la autoridad de las principales sociedades y organizaciones polacas de los Estados Unidos.

Era la voz de Polonia en América, la voz de más de tres millones y medio de almas, testimoniando su confianza y su afecto por el más ilustre hijo de Polonia. Ignace Jan Paderewski.

Toda idea de enviar un ejército polaco a Europa fué abandonada por no tener finalidad mientras los Estados Unidos no entraran en la guerra.

Cuando ese día se aproximó, Paderewski animó a los jóvenes polacos para que acudieran a las escuelas de entrenamiento para oficiales, y obtuvo que se fundara una escuela polaca con el mismo objeto. Finalmente, cuando los Estados Unidos entraron en la guerra, hizo una elocuente llamada a las armas, en una gran asamblea de "sokals" en Pittsburgh.

Los que estuvieron unidos a Paderewski durante los agitados días desde nuestra entrada en la guerra hasta que la Conferencia de la Paz hubo terminado sus labores, vieron un Paderewski nuevo y desconocido. El artista, el compositor, el poético soñador, no había dejado ninguna traza. La antigua personalidad había sido sumergida por la nueva, y vimos entonces al orador, el ejecutivo hombre de acción. Durante cinco años de incesante actividad, ni una sola vez tocó el instrumento que lo había hecho famoso. En aquellos días tenía la firme convicción de que nunca volvería a considerar la música como profesión. Pero esta decisión no pudo ser definitiva, y su dramática y sensacional vuelta a la plataforma de conciertos, ha sido uno de los notables incidentes de su notable carrera. Pero esta es una historia que será relatada en su oportunidad.

Mientras tanto sus actividades eran incesantemente dirigidas a ganar la guerra. No sólo sentía que los Poderes Centrales no tenían razón y que su éxito haría un mundo imposible, rígido y mecánico, sino que tenía conciencia de que la hora providencial de Polonia había sonado, la hora en la cual había soñado, pero que hasta entonces había parecido tan distante e improbable. Mientras la guerra continuaba y se hacía evidente que, aun con la fuerza de los Estados Unidos agregada a los fatigados Aliados sería necesaria cada onza de esfuerzo para dar el golpe final a los Poderes Centrales, Paderewski renovaba sus incansables esfuerzos para hacer la ayuda polaca tan útil como fuera posible.

Se había obtenido casi una completa organización no sólo en los Estados Unidos sino entre los polacos diseminados por Europa, exceptuando los de Alemania y Austria. Y aun en esos países se llegaba a los polacos, interesándolos de la mejor manera posible en el plan general. Cuando llegó el Armisticio y los Imperios Centrales reconocieron su derrota, Paderewski hizo su más importante trabajo a favor de Polonia. Buscó la influencia de sus amigos en cada país, y ninguno era más poderoso que James Balfour, Secretario de Estado y de Negocios Extranjeros de la Gran Bretaña. Balfour dió no sólo su simpatía, sino su ayuda práctica en consejos e ideas. Aconsejó a Paderewski la formación de un Gobierno polaco concreto, para que este Gobierno pudiera mandar representantes a la próxima conferencia de la paz y tener voz en la determinación de las cuestiones relativas a Polonia. También arregló, a instancias de Paderewski, que éste fuera a Polonia vía Dantzig. Aventurarse en Polonia en ese tiempo era empresa peligrosa para el que había jugado tan importante papel en la humillación de los Gobiernos de los cuales había formado parte recientemente la nueva Polonia, y era especialmente peligroso atravesar Dantzig. Pero el temor por él mismo nunca ha formado parte del carácter de Paderewski. Entonces, como en otras ocasiones, antes y después, arriesgó su vida alegremente en beneficio de su país y en el cumplimiento de su deber. A su llegada fué aclamado en todas partes, porque venía como la personificación del renacimiento de Polonia. Se hicieron elecciones, se reunió la Dieta y Paderewski fué elegido Primer Ministro con autoridad para seguir a París y hablar en nombre de su Gobierno.

La Conferencia de la Paz estaba bien adelantada cuando terminaron los arreglos preliminares necesarios para que viniera debidamente acreditado. Recuerdo muy bien su advenimiento a la escena del mundo, levantada entonces en París. Los grandes y los influyentes de la tierra estaban allí haciendo diferentes papeles. Woodrow Wilson, vocero de gran parte de la humanidad, era, por su gran misión y sus aladas palabras por la paz y la razón, el más conspicuo de todos. El ceñudo y valeroso viejo, Tigre, de bruscas palabras, Clemenceau, disputaba el primer puesto a David Lloyd George, el pequeño escocés, cuyo versátil genio lo hizo prácticamente el dictador del Imperio Británico. No menos en evidencia se encontraban Eleutheros Venizelos, el griego atrevido y sagaz; Vittorio Orlando, el ardoroso y sabio siciliano; y su frío y diplomático asociado, Sdney Sonnino. Luis Botha, el noble león del Africa del Sur, y su brillante colega Jan Smuts.

Balfour, aristócrata y filósofo de clara inteligencia, ampliamente versado en cuestiones de Estado, era siempre una saliente figura. Lo mismo podemos decir del Vizconde Chinda y el Barón Makino, hábiles y estoicos representantes del Japón, quienes tenían de oponente a Wellington Koo, culto hijo del Celeste Imperio.

Mientras los estadistas acreditados ocupaban el centro de la escena, también se encontraban allí hombres y mujeres influyentes de todas las esferas, entregados a distintas actividades. Hombres de Estado, soldados, estudiantes de las cuestiones que habían de surgir, hombres de negocios, escritores y artistas. Tal vez nunca se vió una reunión como aquella. Venían de los cuatro costados del mundo y representaban muchos y diversos intereses. Nunca en la historia del mundo hubo una cantidad tal de cuestiones que resolver y de carácter tan complejo e inquietante; cuestiones que afectaban las esperanzas, los temores, las ambiciones de tan gran parte de la humanidad. Planes encaminados a favorecer este o aquel interés, planes para el mejoramiento del mundo se presentaban en cantidad enorme y sus proponentes apremiaban por ellos a la Conferencia. Pocas de estas proposiciones vieron la luz, y todavía menos tuvieron influencia ni orientación en la decisión para la Paz.

En todas partes había muchos ansiosos de llegar a la Conferencia, seguros de que una vez allí podrían ejercer influencia en sus actividades. Vinieron muchas estrellas de primera, de segunda y de tercera magnitud, pero los que añadieron algo a su reputación pudieran contarse con los dedos de una mano. A muchos de los que vinieron les hubiera valido más haber permanecido en casa, porque perdieron a la postra, influencia y prestigio. La Conferencia se convirtió en un horno ardiente y pocos sobrevivieron a sus llamas crueles e implacables.

IV

De estos pocos debo colocar en primer lugar a Paderewski. Vino a París, considerado por muchos como una figura incongruente, cuyo sitio estaba en la plataforma de concierto, y no uno con quien se debía contar en el arreglo de un mundo desgarrado y enloquecido. Salió de París, dejando en el espíritu de sus colegas la evidencia de ser un hombre de Estado, orador incomparable, lingüista y más conocedor de la historia de Europa que ninguno de sus brillantes asociados. De haber representado una potencia de primera clase, hubiera fácilmente sido uno de los primeros entre aquellos cuyas decisiones resolvieron la paz. Tal como fué, jugó noblemente un gran papel y dió al mundo un ejemplo de valor y patriotismo, del cual está siempre necesitado.

Paderewski fué de los pocos que tuvo en París un horizonte más amplio que su propio país. Aunque estaba allí por Polonia y sus necesidades, si era que debía convertirse en un Estado importante, sin embargo, estaba también por Europa entera, una Europa que pudiera vivir en paz con ella misma. Muchas y constantes fueron sus proposiciones a favor de la protección del derecho de las minorías en los antiguos Estados y los

(Continúa en la página ocho)

ASOCIACION DE DEPENDIENTES DEL COMERCIO DE LA HABANA

SECRETARIA

Continuación de la Junta General Ordinaria del 4o. Trimestre de 1925.

No habiendo terminado la Junta General Ordinaria celebrada en 3 y 8 del mes

SEDAS ESTAMPADAS

A $1.88

SOLO POR DOS DIAS

MIERCOLES Y JUEVES

SOLAMENTE UN CORTE DE VESTIDO A CADA CLIENTA

A este precio se han rebajado todas las telas estampadas de $3.00, 3.25 y 3.50
Una variedad de estilos y colores muy extenso

"LA ELEGANTE"
DOS CASAS CON PRECIOS DE ALMACEN
MURALLA Y COMPOSTELA Y NEPTUNO 48
TELEFONOS A-3372 Y M-1799

KORA KONIA

Alivio inmediato para rozaduras y desolladuras originadas por vestidos o zapatos ajustados.

Un lubricante entre corsets, fajas, ligas, etc., y el delicado cutis femenino.

Infalible para *salpullidos* y otras infecciones cutáneas. En droguerías y farmacias.

The Mennen Company
Newark, N. J., U. S. A.

PIES CURSIS

Igual que un vestido mal cortado deshace la línea femenina, unos zapatos vulgares descomponen la armonía en la mujer.

Unicamente por desconocimiento pueden aceptarse zapatos vulgares y mal diseñados, cuando por igual precio calza usted modelos suizos de Bally.

Por $9 y $12 el mejor calzado del mundo en estilos de calle, tarde y noche.

PELETERIA DE LUXE
LA GRANADA
OBISPO Y CUBA HABANA
MERCADAL Y C.

HABANERAS

(Viene de la página cinco)

EN LA CATEDRAL

UNA B ODA HOY

Buenas nuevas.

Que me apresuro a dar.

El vapor **Orita**, de la Mala Real Inglesa, llega hoy procedente del Callao.

Se le espera en las primeras horas de la mañana con el nuevo Ministro de la República del Perú en la Habana, señor Oscar Barrenechea, a quien acompaña su distinguida esposa, la señora Amalia U. de Barrenechea.

Viajera del buque inglés es la señorita Sara Claissel.

Una belleza peruana.

Interesantísima.

Pertenece a una familia que ocupa una brillante posición social en la culta ciudad limeña.

La señorita Claissel, cuyo retrato es gala de esta página, viene a contraer matrimonio en esta capital con el señor Alfredo D. Torres, joven ingeniero, peruano también, que al igual que su prometida pertenece a una familia de la aristocracia de aquella república.

El señor Torres se encuentra hospedado en el hotel **Pasaje** desde hace unos días que llegó de Londres.

La boda será pocos momentos después de desembarcar del **Orita** la gentil viajera.

Se celebrará en la Catedral.

Con carácter íntimo.

El caballero tan cortés y tan cumplido Alfredo de la Fuente, Cónsul General del Perú en la Habana, está designado para padrino en representación del padre de la novia.

Y será la madrina la señora Rebeca Muller, que viene acompañando a la gentil **fiancée** para regresar dentro de breve plazo al Callao, lugar de su residencia.

Firmará como testigo por la señorita Claissel el señor Carlos Wilson, de la firma Wilson y Suñé, de esta plaza.

Actuará como testigo por parte del novio, a su vez, el señor Víctor Holguín, representante de la casa B. R. Grace.

El Delegado Apostólico del Perú ha trasmitido sus poderes al Delegado Apostólico de la Habana para que la boda se celebre en nuestra Santa Iglesia Catedral.

A bordo del **Orita** embarcan esta misma tarde los novios.

Van a Londres.

En dulce viaje de boda

DESDE NUEVA YORK

Trajo la noticia el cable.

Muy dolorosa.

A las tres de la tarde de ayer, y en su residencia de Nueva York, dejó de existir la señora Elena de la Torriente, viuda de don Francisco Rionda, quien por espacio de largos años figuró entre los más importantes hacendados de Matanzas.

La respetable dama, dechado de altas virtudes, baja al sepulcro víctima de un ataque de pulmonía.

Rudo el mal.

Desde el primer instante.

La finada, perteneciente a una antigua y distinguida familia cubana, era hermana política del caracterizado representante de la **Cuba Cane**, don Manuel Rionda, a quien ha ido a sorprender la sensible nueva en el central **Tuinicú**, de Sancti Spíritus.

Hijos suyos, que la llorarán inconsolables en estos momentos, son las señoras Elena Rionda de Boyttie, Esperanza Rionda de Crawly y los distinguidos caballeros José, Leandro y Salvador Rionda.

Informado de la gravedad del caso salió precipitadamente para Nueva York desde el viernes con su gentil esposa, Cheché Pérez Chaumont, el señor José Rionda.

Sus muchas atenciones en el central **Elia** no permitieron embarcarse al señor Salvador Rionda.

Por el fallecimiento de la señora Elena de la Torriente Viuda de Rionda llevarán luto numerosas y distinguidas personas de esta sociedad.

Cuéntase entre otras el ilustre doctor Cosme de la Torriente.

A todos va mi pésame.

Muy sentido.

TELAS DE CARNAVAL

He aquí la relación de algunas de las muchas telas que a propósito de la temporada carnavalesca, ofrecemos a precios modicísimos:

Tartalanas de superior calidad abrillantadas y mate, muy anchas, a .. $0.15
Liberty de algodón, y organdí en todos los colores, a 0.30
Tartalanas estampadas con estrellas doradas, a 0.30
Rasos de seda estrechos en todos los colores, a 0.40
Tissú de fibra (gran variedad de colores), a .. 0.50
Satenes a listas, cuadros, óvalos y figuras del Carnaval, a 0.70
Seda espejo en todos los colores de una yarda de ancho, a 0.80
Panas en todos los colores, a 0.88
Rasos, mesalinas y tafetanes, de 1 yarda de ancho, surtido completo de colores, a 1.25

ADORNOS PARA EL CARNAVAL

Son, también, innumerables los adornos que casi regalamos por la proximidad del Balance General. Vea la lista y precios de algunos:

Encajes de metal, desde $0.09
Pompones chicos en colores, la docena, a 0.25
Pompones grandes (blancos, negros y rojos), la docena a 1.25
Antifaces, desde 0.20
Flores sueltas, rosas, claveles, crisantemos, etcétera, una, a 0.25
Cintas de fantasía, desde 0.12
Perlas en cinco tamaños diferentes. El mazo con doce kilos, a 0.90
Flecos de pluma en todos los colores, desde .. 0.18
Flecos de trencilla, de distintos anchos, desde .. 0.24
Marabúes en todos los colores, a 0.15
Piezas de encaje chantillí, blanco y negro, anchas, 12 yardas, pieza a 0.50
Piel de mono, blanca, muy ancha, desde 0.24

EN EL LUCKY TENNIS CLUB

Un espléndido baile de trajes se celebrará mañana en los mismos campos de tennis que posee esta simpática sociedad en Paseo y Quinta.

El baile será estilo cabaret y los diferentes disfraces originalísimos.

Para esta gran fiesta ofrece "La Casa Grande" vestidos de baile, telas propias para disfraces y adornos nuevos de alta fantasía.

LA CASA
ANGONES Y CA.

LA CASA GRANDE HABANA

GRANDE
CALIANO Y SAN RAFAEL

OBRAS IMPORTANTES

ATENCION

"ETIQUETA Y DISTINCION SOCIAL". Así se titula un libro que acaba de aparecer sobre esta materia, por Moreno. Admirable; lo mejor que se ha escrito y de actualidad; sus capítulos interesantísimos abarcan los detalles más insignificantes, sobre sociedad.

ESTETICA Y BELLEZA DE LA MUJER

La obra que ha venido a resolver este importante punto que tanto preocupa al sexo femenino. ¿Es usted delgada?, engordará. ¿Es usted gruesa?, adelgazará. ¿Es usted fea?, se pondrá bonita. Todo lo resuelve esta obrita. El doctor Areny ha resuelto este asunto con su obra.

PARA LAS MAMAS

El libro MI BEBE, es el que no debe faltar en ningún hogar. Toda mamá debe tener anotados los acontecimientos de sus hijitos y nada más útil que este libro lujosamente encuadernado. Con láminas en colores su precio es de $4.00. Interior $4.50.

PARA LOS NIÑOS

EL MUSEO DE LA JUVENTUD. La obra por excelencia, son dos tomos en uno, contiene cuentos, datos históricos y mil cosas más propias para la niñez.

Hagan sus pedidos a la Librería Académica, Prado 93, bajos de Payret, teléfono A-9421.

TODO VIGOR

Así es el hombre que a tiempo repone el desgaste de sus energías y nivela sus fuerzas tomando Píldoras Vitalinas, que renuevan la edad, remozan y hacen fuertes, ágiles y vigorosos a los hombres que se desgastan por cualquier razón. Para reponer fuerzas Vitalinas, Vitalinas.

ANT. 2 F.

Suscríbase al DIARIO DE LA MARINA

Joyas

Deslumbrador, soberbio, es el completísimo surtido de joyas que actualmente ofrecemos, Sortijas, aretes, pasadores, pulseras, broches... Todos modelos selectos, de moderna creación, que seducen por su ejecución esmerada, arte distinctivo y calidad insuperable.

La Casa Quintana
LA CASA DE LOS REGALOS

Miss Lenglen y Miss Wills

Dicho sea por orden de edades, deben de estar discutiendo en los momentos en que estas líneas se escriben, la supremacía mundial de tennis entre el bello sexo.

El mundo entero está pendiente de sus raquetas. Nosotros decimos con el antiguo adagio: "A quien Dios se la dé, San Pedro se la bendiga". Nuestras simpatías están divididas entre ambas.

TODO ES LUCHA EN LA VIDA. Ellas luchan por un Campeonato de Tennis. Nosotros luchamos por el Campeonato de la Popularidad, quizá con alguna ventaja ya que nuestros precios, que son nuestros artefactos de defensa, no hay quien los iguale.

A 20, 30, 35, 40, 50 y 60 Centavos

Estamos haciendo una venta especial de TELAS ESTAMPADAS que son un verdadero primor. Hay en esta colección para todos los gustos.

A 35 y 50 Centavos

TELAS ESTAMPADAS en forma de guarnición, de lo más bonito que ha llegado últimamente.

GRAN OPORTUNIDAD

Liquidamos 300 piezas de "Liberty" de algodón en 22 y 24 pulgs., a 15 cts.

ROPA INTERIOR

Nos animamos a ofrecer nuevamente nuestros precios rebajados de ROPA INTERIOR en vista de la gran venta que efectuamos la última vez que se anunció:
CAMISONES BORDADOS, LINDISIMOS, a 60, 75 y 90 centavos.
CAMISONES SUIZOS, BORDADOS, a $1.00, $1.25 y $1.50.
CAMISONES SUIZOS, BORDADOS EN COLOR, a $1.50 y $1.75.
CAMISONES DE OPAL EN SUAVES COLORES, a $1.50 y $1.75.
CAMISONES FINISIMOS EN PERLINE, a $1.75, $1.90 y $2.25.
CAMISONES DE HILO, BORDADOS, a $3.50 y $4.00.
ROPONES: Estamos haciendo una gran venta a precios extraordinarios, en variados estilos. A $1.10, $1.25, $1.40 y $1.50.
PANTALONES DE OPALINE, a $1.25.
PANTALONES DE OPAL BORDADO EN COLORES, a $1.50 y $1.75.
PANTALONES FINISIMOS EN PERLINE, a $1.75, $1.90 y $2.00.

LA ISLA DE CUBA
LA CASA MAS POPULAR. LA QUE MAS BARATO VENDE
MONTE 55

Mlle. Gumont

Hemos recibido una importante remesa de SOMBREROS Y VESTIDOS DE DOS PIEZAS, modelos de Primavera. Continuamos la venta a precios reducidos en todas las existencias.

PRADO 88 Y 96

PARIS-VIENA
AVE. DE ITALIA, 102 - TEL. A-2859.

Hay que distinguir...

Por mucho que usted haya visto en lámparas, la invitamos a que vea la variedad que en este artículo presenta PARIS-VIENA.

Modernos estilos en bronce, en nácar y cristales venecianos.

TODO ESTA MARCADO CON PRECIO FIJO.

MESAS ELEGANTES....

En una mesa bien presentada es requisito indispensable la lujosa Vajilla de cristal BACCARAT. Para que estén al alcance de todas las fortunas: LA CASA DE LAS VAJILLAS las ofrece desde $12 hasta $1.000.

LA CASA DE LAS VAJILLAS (ZENEA Y NEPTUNO) Nº 24 — CASA VERSALLES — NOVEDADES TELEFONO A-4498

DE GUANAJAY

Febrero 15.

ANOCHE, EN LA COLONIA

El primer baile de disfraz de la presente temporada de Carnaval, que ayer comenzara, celebróse anoche en los amplios y magníficos salones de la Colonia Española, en el Casino Español.

La espléndida mansión de suyo encantadora por su regia construcción y los ornamentos que la adornan, lucía soberbia. Engalanada, al objeto exclusivo de este baile, por el señor José Tomé, uno de nuestros aficionados al cultivo de la hermosa Flora, revistió un lucimiento extraordinario, fastuoso. Contribuyeron también a la decoración de los salones con su labor personal, el entusiasta Presidente de la Sección de Recreo e Instrucción señor Cándido del Valle y los miembros de la misma señores Ramiro Suárez, Francisco Ledo y Emilio González.

Del propio modo, aportó su mejor colaboración con la más diáfana limpieza el Conserje José González.

La concurrencia, bastante numerosa y distinguida.

Haremos una relación con el ruego de perdón para las omisiones.

Una nutrida, alegre y luciente comparsa denominada "Arco Iris", organizada por la distinguida señora Conchita González de Prado y su hermana, la entusiasta y gentil señorita Trinidad González, en la que figuraban, además de éstas sus bellas organizadoras, las siguientes damitas, galas todas sugestivas, de nuestra sociedad.

Luisa y Rosa María Sosa, María Reyes, Rosita y Caridad Pérez, Ofelia Lorenzo, María Teresa Martínez, Dominga Blanco, Juanita Castro, Blanquita Ayala, Graciana Dontin, Sagrario Acebo, María Luisa Veliz, María Josefa García, Reglita Domínguez, Teresa Pérez, Emelina Moreso, Otilia Travieso, Fidelina Rivero, Julia Bravo, Juana Quintero, Dulce María y Cándida Rivero y Mercedita González.

Entre el concurso de señoras: Julia López de Donazar, González de Rodríguez, Alonso de Gutiérrez, María Hernández de Sardiñas, Teresa Saavedra de Morá, Rosario Pérez de Lorenzo, Lulú Castillo de Núñez, Manuela Martínez viuda de Rivero, Juana González de Ventura, Pérez de Montoto, Mercedes González de Albite, Luisa Borges de Hernández, viuda de Menéndez, Borges de Mojena y las señoras Urriola y de Musel.

Otro grupo gentilísimo de señoritas, casi todas de sala:

Hermanas Quiñones, Carmen y Esperanza Suárez, hermanas Núñez, María Armandó, Guillermina y Mercedita Sardiñas, hermanas Cabañas, Lolita Molina, Conchita y María Luisa Concepción, Elena María Loza, María Sánchez, María García, Luisa Lamburet, Enriqueta Menéndez, Teresa Urriola, Consuelo Usatorres, Rosita Ventura, hermanas Martínez, Patria Mojena, Obdulia Pérez, Adelaida Cruz y Margot Pérez y muchas, muchas más.

Ya transcurridas las tres lanzó la orquesta sus últimos acordes y desfiló el concurso.

EN EL "PROGRESISTA"

El próximo baile carnavalesco, se celebrará la noche del próximo domingo 21, en la Sociedad "Centro Progresista".

Tocará la misma orquesta que en el "Casino Español", la de Enrique Fernández Jofre, que ha merecido el abjetivo de "insuperable".

EVA CANEL

La genial y brillante escritora, asídua colaboradora de este DIARIO, nos visitará la presente semana con motivo, fausto por cierto, de la representación de varias de sus obras en el teatro "Cinta" de esta villa.

Señalada está la noche del debut de la Compañía de Alta Comedia con que nos delectará la distinguida autora, será la del jueves 18.

Se celebrarán tres funciones de abono, sucesivas y la última fuera de abono, el domingo 21.

En el elenco artístico figuran las actrices María Martínez Griffell, Estela Montes, Isabel González, Elvira Herrero y María y Dolores Andreu y los actores Luis Llaneza, Enrique Sanchis, Manuel Esperante, Mario Martínez Casado, Carlos Sánchez.

Las obras a estrenar, escritas por la señora Canel, serán: "La Abuelita", "La Mulata", "El indiano" y "Agua de Limón".

Presentación y decorado, estarán a la altura del valor de las obras.

Auguramos el mejor éxito.

NOEP.

Dr. Eduardo R. Arellano
GARGANTA, NARIZ Y OIDOS
ESPECIALISTA DEL HOSPITAL MUNICIPAL
MALECON NUMERO 250. TELEFONO A-1726.
HORAS FIJAS, PREVIA CITACION, DE 2 A 4.

M.E.C.D. 2016

Labios coloreados que parecen naturales

solamente se logran con el Tangee, nuevo procedimiento para el aderezo facial de toda dama elegante. Un lápiz de color anaranjado que tan pronto se aplica a los labios les da el matiz de una roja rosa. Y permanece firme sobre la carne pues solo con agua y jabón se quita. Si quiere Ud. probar lo que es verdadera conveniencia para la belleza del rostro, pruebe el Tangee.

El Arrebol Tangee es compañero inseparable del Lápiz Tangee. En Crema para las pieles secas, y en Pasta para las corrientes.

TANGEE

Para ser Bonita, basta Tangee

ACIDURINA

Antirreumático, analgésico, antiséptico urinario y de las vías biliares y eliminador del ácido úrico

FORMULA:

Salicilato de Sosa (Natural)	0.75
Hexametilenamina	0.25
Bensoato de Litina	0.25

Jarabe de naranjas dulces cantidad suficiente para una cucharada.

Usamos el Salicilato de Sosa natural porque está obtenido con el Acido Salicílico de procedencia vegetal.

Soportable por el estómago y sin que cause los trastornos del Salicilato de Sosa corriente.

Esta medicación está indicada en el tratamiento de los reumatismos articular, agudo y crónico. En la diátesis úrica (Arenillas, gotas, etc., etc.) En las infecciones biliares, colecistitis y neuralgias (ciáticas, etc., etc.)

La Acidurina es un buen antiséptico de las vías urinarias, biliares y elimina el ácido úrico formando uratos solubles.

DOSIS: De 1 a 3 cucharadas diarias, salvo indicación facultativa.

DE VENTA EN TODAS LAS BUENAS FARMACIAS DE LA ISLA

SON NECESARIOS PARA LAVAR SU ROPA

Esta maravillosa máquina lava su ropa, la enjuaga, la añila, la almidona y la seca, sin necesidad de ningún otro aparato auxiliar.

Trabaja con la corriente eléctrica de la luz de su casa y sólo gasta 3 centavos por hora.

Hace que su ropa dure eternamente, pues no la estruja ni la retuerze.

Venga a verla o escriba pidiendo catálogo.

MAQUINA DE LAVAR Y SECAR "SAVAGE"

ARELLANO Y CIA

CASA PRINCIPAL: MARTA ABREU (AMARGURA) Y HABANA · TEL. A 6329

SUCURSAL: J. C. ZENEA (NEPTUNO) Nº 65 · TEL. M 7520

HABANA

TOS

CURACIÓN PRONTA Y SEGURA CON LAS PASTILLAS del Dr. ANDREU

De venta en todas las Farmacias

Los que tengan ASMA o sofocación usen los Cigarrillos antiasmáticos y los Papeles azoados del Dr. Andreu, que lo calman en el acto y permiten descansar durante la noche.

Anúnciese en el "Diario de la Marina"

CASOS Y COSAS

DESAGRADABLE

Que no estamos aquí civilizados
todavía,
lo demuestra la forma despiadada
y agresiva
que solemos usar cuando tiramos
serpentinas.
En lugar de arrojarlas suavemente,
sin malicia
—como suelen hacerlo, por ejemplo
los turistas—,
empleamos los músculos, lo mismo
que el que tira
de **home**, hasta segunda, o viceversa,
una línea.
No importa la distancia. ¿Que tenemos
casi encima
el auto donde viajan, placenteras,
varias niñas?
De modo criminal, con asombrosa
puntería
despedimos la rueda y le rasgamos
la mejilla
a aquella que, jovial, nos dedicara
su sonrisa.
¡Somos malos, Señor, somos perversos!
Fiestas lícitas,
cual son los Carnavales, las tornamos
agresivas.
A fe que de no haber en los paseos
policías,
tiraríanse en vez de las usadas
serpentinas,
piedras, palos, cazuelas, tinajones...
¡y hasta tiros, Señor, se tirarían!

Sergio ACEBAL.

Eugenia Buffoli

La ensoñadora tiple de opereta, afirma:

"Los Polvos de Arroz "FREYA" los encuentro excelentes: los de tono "rachel", para mis "tollettes" de día, y los "malva" para la escena, por lo que favorecen con la luz artificial. Su aroma es verdaderamente exquisito.

Son ultraimpalpables y se fabrican en siete variedades: Blancos, Rosa 1 y 2, Rachel 1 y 2, Morunos y Malva.

FLORALIA MADRID

DESDE MAYARI

INTENSO JUBILO

Febrero 10.

Hemos festejado en esta con intensa alegría, la llegada de Franco a Buenos Aires.

Todos confiamos en el triunfo del ilustre aviador, pero la noticia del éxito, produjo inusitada satisfacción en todos los elementos del pueblo.

Constituye la efemérides de la llegada del avión a la Argentina un día de gloria para España, para los españoles y para nuestros descendientes.

Cubanos y españoles rivalizaron en esta en las demostraciones de simpatía, y todos en sus comentarios loaban la hazaña del comandante Franco y de sus compañeros.

Las campanas repicaban, en la plaza de Martí, un pequeño cañón anunciaba la terminación del vuelo, con el feliz arribo de nuestros intrépidos compatriotas a Buenos Aires.

El comercio cerró sus puertas y todos nos echamos a la calle para celebrar su gran triunfo.

El Sr. Alcalde Municipal José Reyes gustosamente cedió la Banda Municipal para la recepción que se celebró en los espaciosos salones de la Colonia Española de esta Villa.

Después de ejecutar varias piezas de música, nos trasladamos al Parque Martí, donde la Banda tocó el Himno Nacional y seguidamente la Marcha Real, siendo ovacionada.

El Sr. Angel Cabrera culto abogado, hizo magistralmente uso de la palabra poniendo de relieve la epopeya realizada por el comandante Franco y sus dignos compañeros de los que hoy en el mundo se habla con respeto.

La concurrencia que era numerosa aplaudió frenéticamente al culto orador.

Germán Calderón Secretario particular del Sr. Alcalde Municipal también habló y lo hizo con gran entusiasmo, con gran interés venía indagando diariamente noticias del vuelo del Plus Ultra.

Habló con el alma, claramente, para que todos los entendiéramos bien.

Fué aplaudido con entusiasmo.

La Junta de Gobierno de la Colonia atendió dignamente a la concurrencia brillante y numerosa que acudió durante la noche a sus salones. Asistieron todas las Autoridades civiles y militares, el Presidente del Liceo y el del Centro de Veteranos, así como distinguidas señoras y señoritas, las que dieron realce y esplendor al acto.

Corrió la espumosa sidra.

La Colonia Española envió un cablegrama felicitando al Comandante Franco y sus dignos compañeros por el feliz arribo a la hermosa Capital del Plata, por la gloria conquistada para España y para la raza.

Santiago GARCIA.
Corresponsal.

Dr. L. RODRIGUEZ MOLINA

Profesor de Enfermedades de las Vías Urinarias en la Universidad de la Habana

Cirujano del Hospital Calixto García

Examen directo de riñones, vejiga, etc.

Consultas: de 10 a 12 de la mañana y de 3 a 6 de la tarde.

LAMPARILLA, 86-88. TELEFONO A-8454.

c 9109 alt 24-8

Tenemos siempre existencia de

CAMARAS Y PELICULAS "KODAK"

que son Universalmente conocidas como las mejores.

Fotografía PIÑEIRO

Antigua de Colominas y Ca.

SAN RAFAEL 32

Hacemos exclusivamente Retratos y Postales de la mejor calidad.

Sanatorio "DR. PEREZ-VENTO"

Enfermedades nerviosas y mentales. Para Señoras, exclusivamente. Calle Barreto, número, 62, Guanabacoa.

PADEREWSKI . . .

(Viene de la página seis)

nuevamente creados. A diferencia de otros representantes a la Conferencia, nunca pidió para Polonia más de lo que creía justo y de lo que creía que podía digerir. Si sus recomendaciones hubieran sido aceptadas por los que tenían el Poder de decidir, hubieran traído una más plena medida de paz, no sólo para Polonia, sino también para toda la Europa continental. El veía claro y con largo alcance, y tuvo el valor de combatir la opinión pública en su país y fuera de él. Esto—que es siempre una empresa difícil—era especialmente difícil en las condiciones que siguieron a la Guerra Mundial.

La gente era irrazonable e irracional. Si un año antes de la paz se hubiera asegurado a Polonia la mitad de lo que se le dió en París, sus ciudadanos se hubieran vuelto locos de contento. En un discurso memorable ante la Dieta, Paderewski tuvo el valor de decirles esto y más. Este fué uno de sus grandes momentos. Arriesgó su popularidad de un solo golpe, y ganó. Esta victoria habla mucho en favor del buen sentido y moderación de sus conciudadanos, y es una lección que otros hombres de Estado más tímidos debieran aprender.

Una y otra vez hizo frente a la oposición y la derrotó, pero cada vez su mayoría en la Dieta era menor. Al fin renunció por su propia voluntad, no estando ya compenetrado con los que constituían con él el Gobierno polaco. Se retiró sin pique y sin resentimiento, contento con haber hecho su papel. Ningún país necesitó nunca los servicios de uno de sus hijos, tanto como Polonia necesitaba entonces los de Paderewski, pero él nunca fué de aquellos que se juzgan indispensables. Si hubiera sido más ambicioso y menos altruista y patriota, podía haber continuado en el Poder y llegado a ser un autócrata. Pero esa no es la naturaleza de Paderewski. El ama a Polonia más que a sí mismo, y ninguna consideración personal dirige nunca sus acciones.

V

Y entonces siguieron varios años de incertidumbre. Su amplia fortuna se había disipado durante la guerra por las continuas demandas sobre ella en favor de su país y de sus compatriotas. Sus posesiones estaban hipotecadas y había llegado al límite de sus recursos monetarios. Algo había que hacer. Pero ¿qué? El es tal vez el mejor orador que existe y puede hablar cinco o seis idiomas tan bien como el suyo. Se pensó, por lo tanto, que podría pronunciar conferencias. Se le hizo, a este respecto, una proposición halagadora y la tomaba en consideración en los momentos en que se le ofreció una suma fabulosa si quería hacer una tournée de conciertos.

Durante cinco años no había estudiado y los músicos decían que sus dedos se habían puesto rígidos y que le sería imposible volver a tocar. Pero muy pocas cosas son imposibles para Paderewski, como lo muestra su éxito subsiguiente. No sólo volvió a la plataforma de concierto, sino que tocó como no había tocado nunca. Había pasado por el horno ardiente y había salido del crisol puro como el oro. Nunca en la historia de la música se vió un éxito tal en ganancia monetaria y en reputación aumentada, como el que gozó Paderewski. En cincuenta conciertos la ganancia total fué de más de medio millón de pesos. Cuando se presentaba en escena, sus públicos todos desde el Atlántico al Pacífico se ponían de pie haciéndole el honor que no se concede más que a los presidentes o a los reyes. Porque rey era y es, en verdad, rey en su profesión, rey en su porte.

Este es el Paderewski que el mundo conoce. Pero hay otro aspecto que sólo conocen aquellos que tienen el privilegio de llamarse sus amigos: el caballero modesto y bondadoso. En las orillas del Lago Leman reposa la pequeña aldea de Morges. En las afueras de la aldea, en un parque de árboles, sobre una colina, está el Castillo de Riond Bosson. Allí tienen su hogar los Paderewski y allí van los grandes de la tierra en peregrinación. El Castillo está lleno del sótano a la guardilla de regalos de inestimable valor, hechos por reyes, potentados y pueblos, en señal de estimación y afecto. Papas, reyes y personajes eminentes demuestran su estimación por este hombre extraordinario. Estados, municipalidades y organizaciones del mundo entero han consignado en pergamino, en bronce y en mármol, su admiración por su genio. Y la mayor maravilla de todas es que no se ha envanecido, y es tan modesto como un niño y tan humilde y sencillo como el más humilde de su tierra. He visto a muchos hombres crecer en poder e influencia, pero rara vez he visto ninguno a quien no cambiaran estas cualidades de manera notable. Esta es una de las pruebas de la verdadera grandeza. Esto es lo que nos atrae en Lincoln: su humildad, su falta de presunción. No existe un hombre que haya sido más adulado que Paderewski, y nadie ha sido menos afectado por esa adulación que él. Es algo que debe hacerse constar, puesto que es tan raro, y algo que se debe alentar, porque mejora las relaciones entre los hombres.

No mucho tiempo antes de que José Conrad muriera, lo invité junto con Paderewski a un lunch. Estos dos famosos polacos no se habían encontrado nunca y conociéndolos a los dos sabía que se agradarían. Conrad no estaba segura de que Paderewski lo conociera y si lo recordaba no sabía cómo lo recibiría. Parece que cuando la Guerra Mundial comenzó, Paderewski cablegrafió a Conrad, pidiéndole que formara parte de un comité polaco. Conrad, poco versado en política, no contestó, no sabiendo exactamente lo que se esperaba de él. La recepción que le hizo Paderewski fué aun más cordial y entusiasta de lo que yo le había asegurado que sería, y se separaron amigos y admiradores.

Si se quiere profundizar en el hombre y mirar por las ventanas de una alma grande, es necesario hablar con él, en la tranquilidad de su hogar. Aquí puede tenerse la medida de su rara personalidad. Nos hace recorrer toda la escala de las emociones humanas y eleva nuestras ideas a excelsas alturas. Es siempre generoso en su elogio de otros y nunca lo es más que cuando habla de los que han obtenido fama en su profesión. Un ejemplo de esto se encuentra en su estimación de Chopin, y lo que dice de él puede aplicarse con más razón a él mismo que a su compatriota: "Chopin ennoblecía, embellecía todo lo que tocaba. El fué el primero que confirió noblezo a nuestros campesinos, la exquisita nobleza de la belleza. Condujo a esa sencilla figura a un mundo más grande y más amplio, a los salones de los castillos resplandecientes de luz y lo colocó al lado del orgulloso señor palatino; colocó al pastor de aldea al lado del general en jefe, el huérfano abandonado junto a la señora de alto nacimiento; poeta, mago, monarca por derecho del genio, igualó todos los rangos, no aquí en el llano, en el bajo nivel de la vida diaria, sino muy alto, en las más elevadas cumbres de la emoción humana. El polaco oyendo a Chopin oye la voz de toda su raza."

Hablando de música dice: "La Música es el único arte que vive realmente. Sus elementos, palpitación y vibración, son los elementos de la vida misma. Donde quiera que se halle la Vida, allí está ella también, furtiva, inaudible, desconocida y sin embargo poderosa. Está unida a la corriente de las aguas, al aliento del aire, al murmullo de los bosques; vive en los movimientos sísmicos de la tierra, en el poderoso movimiento de los planetas, en el oculto conflicto de inflexibles átomos; está en todas las luces que dulcifican o deslumbran nuestros ojos, está en la sangre de nuestras arterias, en cada dolor, pasión o éxtasis que sacude nuestros corazones. Está en todas partes cerniéndose encima y más allá del alcance del lenguaje humano, y elevándose a sobrenaturales esferas de divina emoción."

"La energía del Universo no conoce el descanso; resuena incesantemente a través del Tiempo y del Espacio; su manifestación, el ritmo, mantiene por ley de Dios, el orden en todos los mundos, mantiene la armonía cósmica. Las melodías de Dios corren ininterrumpidas a través de los espacios estelares, a lo largo de la Vía Láctea, entre mundos más allá de otros mundos, por esferas humanas y sobrehumanas, creando esa unidad asombrosa y eterna. La Armonía del Ser Universal. Los pueblos y las naciones se levantan; mundos, estrellas y soles, para dar tonos y sonidos; cuando el silencio cae sobre ellos, la Vida cesa también. Todo expresa música, canta, habla y siempre con su propia voz, usando su mismo gesto, según su propia, particular aspiración."

VI

Me han preguntado muchas veces si Paderewski volvería a ser llamado a Polonia para servir como Primer Ministro o Presidente. No lo sé. Estos acontecimientos están en manos de los dioses. Clemenceau fué llamado para salvar a Francia cuando tenía casi ochenta años. No es probable que surja en Polonia ningún desastre nacional que haga necesario llamar a Paderewski. La tendencia de Europa es estar cada día más tranquila y Polonia participará sin duda de esa tranquilidad. Sería para él una contrariedad el ocupar el puesto a no ser en caso de necesidad. El no desea el puesto por el puesto mismo. Vive feliz con sus libros, sus amigos y su arte. Su ángel guardián es la encantadora mujer que ha sido su compañera en los días tempestuosos y en los tranquilos. Con un sutil e infalible instinto por su fama y su porvenir, ejercerá su influencia contra el retorno a la arena política. En esto, como en las cosas esenciales de la vida, sus juicios corren paralelos.

Nadie puede decir con certeza qué ruta tomará el destino, pero todas las probabilidades es que se extenderá suavemente delante de los Paderewski. Ellos no forzarán la Sueret. Son demasiado sabios para eso. Son de los pocos que saben cuándo deben dejarse las cosas como están. Una ambición inextinguible podría mover a un hombre de menos talla a una acción continuada hasta que hubiera perdido todo lo que haba ganado. Es grato pensar que quién ha servido en su día y a su generación tan dignamente, vive en paz y contento en tan bellos lugares. Porque en todo el mundo no hay vistas más bellas que las que se divisan desde las ventanas de su hogar. A través del Lago el gran Monte Blanco levanta su nevada cabeza hacia las estrellas y otros picos más bajos trazan una fascinadora línea en el cielo azul. Luz del sol, color, todo está allí para dar inspiración al que con la magia de sus dedos puede tocar las doradas cuerdas que mueven el corazón humano al éxtasis y a las lágrimas.

(Del "Haspers Magazine", diciembre, 1925.)

CARNAVAL

¡A BAILAR Y DIVERTIRSE!

NOSOTROS TAMBIEN... ¿Y QUE..?

¡SI EN NINGUNA FIESTA DEBEMOS FALTAR!

DAMOS ALEGRIA, SALUD Y VIGOR

CERVEZA Polar CADA DIA MEJOR

Trimalta EXTRACTO TRIPLE DE MALTA

MAS EXTRACTO — MENOS ALCOHOL

CIA. CERVECERA INTERNACIONAL S.A.

I. VILLAREAL

TALLER DE REPARACIONES, NIQUELADO Y CILINDROS DE GOMA.—REPARAMOS TODA CLASE DE MAQUINAS DE ESCRIBIR Y DE SUMAR

Máquinas de escribir y de sumar nuevas y reconstruídas de las mejores marcas.

Efectos de escritorio en general, sellos de goma.

Teléfono A-5529

HABANA 122 y 124

HABANA

Señora:

Pida usted siempre los plumeros CATALANES que tienen una marca circular con el nombre de ESCARPENTER BROS. Depósito: Cuba No. 90 Tel. A-7636

Son los mejores.

M.E.C.D. 2016

Mañana Jueves

ponemos a la venta una remesa de vestidos llegados hace dos días de París.

Son las modas adelantadas para entretiempo. Nuevos estilos y colores.

Descuellan principalmente los vestidos de sport que tanto favorecen la silueta femenina.

También llegaron bellísimas creaciones en chiffón estampado, la tela aceptada por París para las toaletas de tarde.

"La Francia" invita gustosa a visitar esta muy interesante exhibición.

HABANERAS

(Viene de la página siete)

CARNAVAL

LAS GITANAS HUNGARAS

El asalto de mañana.
Entre otros más.
Ha sido organizado para la casa de los distinguidos esposos Ramón Aixalá y Amelia Alvarez por la Comparsa de las Gitanas Húngaras.
Comparsa de señoritas, en número de diez, con sus parejas correspondientes.
Son éstas:
Ofelita Aixalá
y Junior Hernández.
Blanca Angulo
y Luis Diago.
Esther Febles
y Gustavo Pérez Abreu.
Anita Blanco
y Leinaldo Mañas.
Ofelia Dirube
y Rolando López.
Julia Suárez
y Carlos Paetzold.
Carmen Blanco
y Bernardito Solís.
Carmita Montoto
y Alfredo Diago.
Teresa Blanco
y Jorge Consuegra.
Dulce Buzi
y Octavio Machado.
Modelos de **El Encanto**, seleccionados por Ana María Borrero, son los vestidos de las Gitanas Húngaras.
Llamarán la atención.
Muy sencillos y muy bonitos.

BODAS DE MARZO

Un nuevo capítulo nupcial.
Llega con Marzo.
Repartiéndose están las invitaciones para una de las bodas más simpáticas, más elegantes y más distingidas entre las concertadas para el mes próximo.
Es la de Margot del Monte.
Linda señorita.
Unirá su suerte a la del joven abogado Ramón de la Cruz y Sigarroa, secretario del **Vedado Tennis Club**, muy querido en el seno de la aristocrática sociedad.
Ha sido dispuesta la ceremonia para el primer día de mes.
Celébrase por la tarde.
En la Iglesia de Reina.

DI AS

Un saludo.
De afectuosa felicitación.
Llegue con estas líneas hasta el señor Osvaldo Valdés de la Paz, periodista culto, inteligente y de honrosa historia, que con unánime beneplácito preside la Junta de Educación.
Está hoy de días.
¡Felicidades!

DAVID MOJARRIETA

En Niza.
Como el pobre Govín.
Allí también, en el aristocrático lugar, acaba de morir otro cubano.
Es David Mojarrieta, distinguido caballero, perteneciente a una antigua y respetable familia de la sociedad habanera.
Enfermo fué a Niza.
Con un viejo mal gastrálgico.
Profunda la aflicción en momentos tan desesperados para la que fué su buena y ejemplar compañera, Teresita Peralta, que en unión suya la vimos salir para Europa con la hijita de su idolatría en fecha no lejana.
La infausta nueva la recibió el licenciado Manuel Peralta y Melgares.
Llegó anteayer.
Por cable.

REGRESO

Ana María Borrero.
De nuevo en la Habana.
La gentil Embajadora de **El Encanto** en París llegó ayer por la vía de la Florida.
De los beneficios de su viaje hay ya sobradas pruebas.
Reciba mi saludo.
De cordial bienvenida.

HOTEL ALMENDARES

Noche de moda.
Del turno de los miércoles.
Es la de hoy, tradicional por su animación, en el Hotel Almendares.
Una fiesta más, como la de todas las noches, en el hotel de los millonarios.
Y el hotel de Paderewski.
Pianista glorioso.

Enrique FONTANILLS.

DE NUESTRA LIQUIDACION

De charol todo

$2.00

De charol o raso negro

$2.50

EN EL PRECIO DE $2.50 TENEMOS VARIOS MODELOS EN RASO NEGRO, CHAROL O COMBINADO CON GAMUZA GRIS O CARMELITA, EN TODOS LOS TACONES

Peleteria Benejam

"BAZAR INGLES" S. RAFAEL E INDUSTRIA
HABANA-CUBA

Casa Goya, de BILBAO, ESPAÑA

Verdaderas preciosidades en Mantelerías· Juegos de Cama y Ropa de Niños. Especialidad en Trousseaux para Novia y Canastillas.

REPRESENTANTE GENERAL:

Rayo 2 esquina a San Rafael. Teléfono M-2595

Los emigrados irán en peregrinación a la tumba de Martí

En sesión celebrada por la Junta Directiva de la Asociación Nacional de Emigrados, fué aprobada la siguiente patriótica moción presentada por el señor Pascual C. Hernández.

Primero.—Que el acto floral que anualmente esta asociación realiza por los héroes de la Independencia el día 20 de mayo, se realice el día 19, fecha en que murió Martí, considerando que desde que se proclamó la República no se ha efectuado por la Asociación Central de los Emigrados, ninguna peregrinación hacia el lugar donde descansan los restos de Martí. Esta peregrinación ha de encontrar eco y una gran simpatía entre los miembros que componen la Asociación de Emigrados de Santiago y de toda Cuba; por que ella es un signo de veneración, un signo y ejemplo de religiosidad patriótica necesaria para cimentar cada vez más, los cimientos, las bases morales y espirituales en que debe descansar para su bienestar la República de Cuba.

Segundo.—Que esta peregrinación patriótica se lleva a cabo anualmente en las distintas capitales de Provincias y en los Municipios.

Tercero.—Que el acto floral se realice por la mañana en la Necrópolis de Santiago de Cuba, partiendo la peregrinación del Ayuntamiento de esa capital y en el mencionado lugar se colocarán flores sobre las tumbas de los patriotas que se sacrificarán por el ideal de la Independencia de Cuba, y también se colocarán flores en aquellos lugares que se hallen levantados monumentos:

QUE por la Asociación de Emigrados se deposite sobre la tumba del inmortal Carlos Manuel de Céspedes la bandera de Yara hecha con flores naturales. Que se deposite en la tumba de Martí una lira hecha de flores naturales, puesto que el Apóstol de la independencia fué realmente grande en el arte de Homero y de Virgilio. Que se deposite en la tumba del primer Presidente de la República, don Tomás Estrada Palma, la bandera de Baire, hecha de flores naturales:

Cuarto.—Que por la noche se efectúe una velada en uno de los teatros de la localidad, velada que se llevará a cabo en concordancia con el programa que se haga para este objeto por la Comisión de Propaganda y Conmemoración.

Quinto.—Que el día 20 de mayo, aniversario de la proclamación de la República, se efectúe la toma de posesión de la Directiva electa de la Delegación de Santiago de Cuba.

Sexto.—Que el mismo día 20 de mayo en sesión solemne se entregue el Diploma de Emigrado Revolucionario y la Medalla patriótica al ilustre patriota don Federico Enriquez y Carvajal, manifestándole sus méritos públicamente.

Séptimo.—Que el viaje a Santiago de Cuba se haga en un tren de excursión patriótica, y a no ser esto posible, que se gestione la incorporación de dos o más carros al tren Central donde irán los Emigrados, Oradores y demás Comisionados.

Octavo.—Que la celebración de estos actos se llevará a cabo en relación y en concordancia con las demás Asociaciones patrióticas, culturales, gobierno, prensa y pueblo en general de Santiago de Cuba y la Habana.

Habana, a 14 de febrero de 1926. Salón de Sesiones de la Asociación Nacional de Emigrados Revolucionarios Cubano. (f.) Pascual C. Hernández.

Esta moción fué apoyada por los señores Rafael Martínez Ibor, Teodoro Pérez, doctor Frank Betancourt, José A. López, Manuel García Ramírez, Francisco Calderón, Arturo González Dotició, Juan Canales, Enrique Sánchez Rivero, doctor Abelardo Jiménez, Raúl Apizar Poyo, Ignacio Piñar, Eduardo Reina Arrufat, Antonio Navarrete, doctor Manuel de Jesús y Quiñones, Luis F. Falbello y Buenaventura Ruiz.

¿Decaído y débil? Tóme a diario

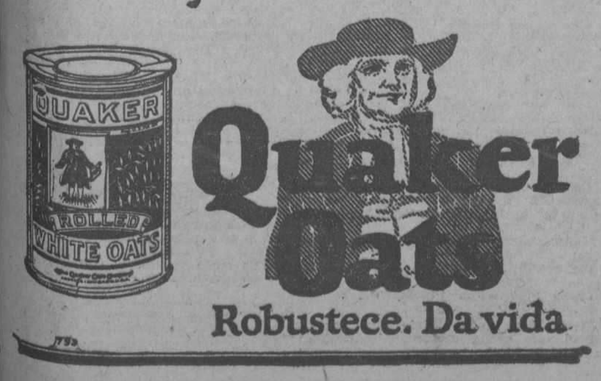

Robustece. Da vida

NOTAS DE PALOS

LOS FESTEJOS EN HONOR DE FRANCO

Algo sublime, algo hermoso y espontáneo, puede llamarse el regocijo que causó en este pueblo, la feliz legada del comandante Franco y sus compañeros de aventura a Buenos Aires.

Rivalizando en entusiasmo, cubanos y españoles exteriorizaron su alegría, con el triúnfo alcanzado con su espartano vuelo, por estos cuatro bravos que se llaman: Franco, Alda, Durán y Rada, los que con su hazaña prodigiosa tan alto han puesto el nombre de España y de la raza.

Próximamente a las 2 p. m. llegó a ésta la noticia del arribo a la República del Plata, de los valientes aviadores hispanos, y a los pocos momentos atronaban el espacio numerosos voladores y palenques disparados desde distintos lugares.

Las campanas de nuestra iglesia con prolongados repiques, las potentes sirenas de los ingenios cercanos, las máquinas del ferrocarril con sus bocinas de vapor, anunciaban ruidosamente, que algo grande y glorioso acababa de suceder.

Todos los establecimientos cerraron sus puertas y el pueblo en masa, sin distinción de clases ni nacionalidades, recorrió las calles en ordenada manifestación acompañado de la Banda Infantil, que tocó bonitas marchas durante el trayecto.
esfad mfwyp vbgkqj cmfwy pwmb
Los vivas a España, a Cuba a Franco y a sus compañeros sucedíanse sin cesar, y era hermoso, y conmovedor ver la confraternidad hispano cubana, demostrada en estos momentos, cuando unos y otros se multiplican en glorificar a ese puñado de valientes que en el avión "Plus Ultra", llevaron a sus hermanos de las Américas, el amor y el cariño de sus hermanos de Iberia.

A las 7 de la noche celebróse retreta extraordinaria en el parque "Herminio Rivera", quemándose durante la misma muchos y vistosos fuegos de artificio.

Terminada ésta, trasladóse la concurrencia a la sociedad "Centro de Artesanos", que lucía bellamente engalanada, con banderas cubanas y españolas, y obstentaba soberbia iluminación, trabajos ambos del artista señor Latorre, que demostró muchísimo gusto, siendo por ello muy felicitado.

Cuando llegamos a los amplios salones de la citada sociedad, era casi imposible dar un paso en ellos, pues las principales familias concurrieron a esa fiesta de fraternidad y amor, viéndose por doquiera las diversas utbw cmfwyp vbgkqjw las divinas caras de nuestras damas yl damitas, fiel reflejo de la belleza cubana.

En el palco escénico adornado con dos grandes banderas, multitud de plantas, y bellas flores, tomaron asiento las distinguidas personas siguientes:

Doctores Matos Calzadilla y José R. Betancourt, señores Juan Francisco Horta, Tomás Pérez Venero, Emilio Blanco, Dr. Ernesto Valera, Francisco Carballosa, Joaquín Ruiz y Ramón Albo, Alcalde Municipal que presidía la velada, miembros prestigiosos algunos de la colonia española y personalidades distinguidas de la localidad los demás.

El señor Albo dirigió breves frases, explicando el significado de la fiesta y ainunciando que iba a hacer uso de la palabra el doctor Matos Calzadilla, y el patriota Juan Francisco Horta.

Tanto uno como otro, deleitaron a la concurrencia con sus oraciones brillantísimas y en bellos párrafos, con hermosas comparaciones, precisando fechas, hicieron un histórico relato desde el descubrimiento de América por Cristóbal Colón en Octubre de 1492, hasta el reciente viaje de Franco y sus compañeros por la misma ruta y cuatro siglos después.

Los numerosos aplausos con que fué premiada la oratoria de ambos señores demostró hasta que punto hicieron revivir en los oyentes, las glorias de la nación española, que adquirían más mérito aún, en[illegible]das por dos cubanos prestigiosos, valiente soldado de la revolución el uno, y joven e inteligentísimo profesional el otro.

Los españoles que escuchamos emocionados las frases de elogio para todas las glorias de España, les guardaremos eterna gratitud.

Terminado este acto, se sirvió un exquisito ponche de champagne a los concurentes, terminando la inolvidable fiesta, con un gran baile que amenizado por reputada orquesta duró hasta hora avanzada de la madrugada.

Para dar una idea de la magnitud de esta fiesta doy la continuación los nombres de las señoras y señoritas que a ella asistieron, suplicando me perdonen cualquier omisión involuntaria por ser la concurrencia numerosa y hacerse casi imposible el tomar los nombres de todas las personas que allí había.

Señoras: Angelina García de Páez, señora Páez de Cabrera, Amparo Cuervo de Venero, Jesusa Magadán de Alvarez, Carmen Valera de Valera, Teresa Lamar de Betancourt, Caridad García de Matos, María Josefa Martí de Díaz, María Eloísa Molina de Cabrera, Rosa Pérez de Morales, Angelita Fábregas de Pimentel señora de Aja, señora de Hernández, señora González de Martínez, América Borges de Sotolongo, Hortensia Piard de Ponce de León, Dolores Rossie de Piloto, Sarah Torres de Menéndez, Virginita Cuervo viuda de Alfonso, señora Fleites de Fleites, Adela Hernández de Mata, Enriqueta Soler de Sancifena, y por último, la elegante y bellísima habanera Lucía Méndez de Fernández, que pasa unos días entre nosotros, y la hermosísima Fidelia García de Mariño, distinguida dama perteneciente a la culta sociedad de Camajuaní desposada recientemente con el estimado amigo y acaudalado comerciante de Nueva Paz Lomelino Mariño.

Señoritas:

Una pléyade numerosa, todas igualmente lindas y simpáticas, cuyos nombres son:

Aida y Angelina García, Alicia y Dulce María Fernández, María Luisa Zangronis, Conchita Fábregas, Delia y Graciela Martínez, María Manuelita Fina y Conchita Fernández, Violeta y Trinita Fébles, Ana Allende, Dora Alvarez, Mariana y Flora Cura, señoritas Pérez, Rosa María Guida, Otilia y Angelina Pérez Laura Lavín, Dora Valera, Margot y Lily Cabrera, Pilar P-rez Arias, Amalia Molina. La estimada compañera Amada Pérez, Josefina Cabrera, Amelia Piard, María Luisa Oriol, Otilia y Emelina Pérez Rivera, Silvia y Antonieta Fernández, hermosísimas y elegantes Elenita y Sarah López, Eugenia y Paulina Fernández, las lindas españolitas Silvia y Hortensia Alfonso Clarita Fleites, Nena Fleites, Ramoncita Martínez, Abigail Borges, Andrea y Luisa Carballosa, Coquina Martín, la bella japonesita, Conchita González, Ana Joaquina Martínez, Graciella Cabrera, Hortensia Piard Acosta, Rosa María Pérez, Ondina y Evangelina Martínez, Consuelo y Rosa Pérez y tres preciosísimas neopacinas que son María Sori, María Mariño y la bellísima trigueña de negros ojos Evangelina Fábregas.

Quiero hacer llegar mi felicitación más sincera a los organizadores de dicha fiesta que será de grata recordación, y a todas aquellas personas que contribuyeron al buen éxito de la misma.

La comisión organizadora me encarga haga llegar por medio del DIARIO DE LA MARINA su agradecimiento al señor Dionisio Linares, jefe local de Correos y Telégrafos, por las noticias precisas que oportunamente comunicaba al telegrafista señor Pérez Rivera; al señor José Ignacio Garmendía, que no solo prestó su valioso apoyo personal, sino que facilitó las sillas de su teatro para la velada, al director y músicos de la Banda Infantil, al presidente y Directiva del Centro de Artesanos que galantemente ofrecieron los salones de la sociedad para dicho acto, y a los señores Juan Francisco Horta y doctor Matos Calzadilla, que prestaron su concurso desinteresado, y, en fin, a todas aquellas personas que de alguna manera contribuyeron a la brillantez de los festejos.

Durante la celebración de éstos, hubo que lamentar el percance sufrido por el entusiasta joven Domingo Rueda el cual, al disparar unos voladores, tuvo la desgracia de sufrir quemaduras de alguna consideración, siendo atendido inmediatamente por el doctor Betancourt.

Lamentamos de todas veras lo sucedido a tan estimado amigo y deseamos su pronta curación.

Avelino Díaz, Corresponsal.

La Exposición de Filadelfia

La Asociación de Comerciantes de la Habana ha concurrido por medio de sus Delegados a todas las reuniones que ha celebrado en la Secretaría de Estado la Comisión designada para organizar la concurrencia de los productores cubanos a la Exposición Internacional de Filadelfia y desde luego se propone dicha entidad continuar prestando su más decidido concurso a esta patriótica obra, inspirándose en el deseo de dar a conocer en el extranjero la potencialidad económic ade Cuba.

La Asociación de Comerciantes se está dirigiendo a todos sus miembros para lograr que en una u otra forma contribuyan al éxito de este esfuerzo y ha obtenida ya que una importante industria cubana (la Compañía Marianao Industrial), concurra con una brillante exhibición de muebles.

La circular que la Asociación de Comerciantes de la Habana envía a sus miembros, contiene los informes siguientes:

La Exposición Nacional de Filadel fia se inaugurará el día primero de Junio, en terrenos que cubren 670 acres. El Gobierno de Cuba construirá un pabellón de una planta de 50x50 pies, donde exhibirán fotografías, mapas, gráficos, películas, etc. Por construir Cuba dicho pabellón, se le concederá libre de alquiler el espacio que necesite para sus exhbiciones en los pabellons generals de la Exposición.

El gasto de amueblar y decorar los locales se calcula en unos cinco pesos por pie cuadrado, pero tal vez cueste menos. Los expositores cubanos no tendrán que pagar alquiler y están autorizados para vender sus mercancías, satisfaciendo en estos casos los derechos de Aduana, más una pequeña comisión para la Administración de la Exposición, ya que la exhibición se convierte en comercio.

El Gobierno de Cuba facilitará un transporte de la Marina Nacional para enviar a Filadelfia, sin costo alguno para los exhibidores, los productos cubanos. Los artículos que se envíen a la Exposición serán admitidos libre de impuestos y otros derechos de Aduana. Los efectos destinados a ser exhibidos y que estén valuados en más de cien pesos, deben estar amparados por facturas consulares certificadas por un Cónsul americano.

Cualquier artículo puede ser vendido en cualquier tiempo durante la Exposición; pero no podrá ser retirado para almacenaje o consumo hasta que se termine la Exposición, a menos que sea reemplazado por otro igual.

La Asociación de Comerciantes de la Habana posee noticias minuciosas respecto de la Exposición Internacional de Filadelfia, las cuales facilitará con el mayor gusto a cuantas personas se muestren interesadas en éste asunto.

EL MARISCAL FOCH SALE MILAGROSAMENTE ILESO EN UN ACCIDENTE

PARIS, febrero 15. (A. P.)—El Mariscal Foch, generalísimo de los ejércitos aliados durante la guerra, salió milagrosamente ileso al chocar el automóvil en que viajaba con otro manejado por Mlle Godart, hija del exministro del Trabajo Justin Godart. La señorita y su madre, que iba con ella, recibieron ligeras cortaduras y erosiones que les produjeron los cristales desprendidos por la violencia del impacto.

Las fiestas del Carnaval y "El Encanto"

He aquí a la gentil Georgina Martínez luciendo el traje de **Pierrette** que para ella confeccionaron nuestros talleres. Cuando se lo probaba acertó a pasar por allí López Méndez, el moderno y refinadísimo artista de la Casa, y vió tan linda a Georgina que pidió permiso a su mamá para hacer el presente apunte. Georgina, que además de bonita es muy amable e inteligente, fué muy celebrada en el baile que acaba de dar en honor de sus encantadoras nietas el preeminente hombre de negocios don Laureano Falla Gutiérrez. Para esta fiesta infantil, que resultó tan espléndida y tan lucida, han hecho también nuestros talleres infinidad de trajes del más exquisito gusto.

EN EL "PLAZA"

Lo mismo podemos decir respecto al "Baile del Pulgarcito", celebrado en el Hotel Plaza con excepcional lucimiento; los trajes confeccionados en nuestros talleres merecieron las más cálidas alabanzas.

EN EL "JOCKEY CLUB"

Y otro tanto podemos afirmar en relación con la fiesta elegante—página de oro en los anales de la vida habanera—que ha ofrecido en el **Jockey Club** a sus amistades una dama del gran mundo: María Luisa Gómez Mena de Cagiga.
Los trajes de la Comparsa de **Los Piratas**, formada por matrimonios de la mejor sociedad, han sido asimismo confeccionados en nuestros talleres.
E innumerables trajes individuales, entre ellos el de la joven y elegante señora Georgina Menocal de Sardiña y los de las distinguidas señoritas "Chona" Martínez y Graciela Sánchez Culmell, cuyos diseños ha hecho con su habitual maestría y su arte exquisito nuestro genial dibujante.

EN EL "LAWN TENNIS"

Para el gran baile del **Lawn Tennis** han salido igualmente de nuestros talleres bellísimos trajes de Carnaval. Puede decirse, en resumen, que en estos carnavales han consolidado nuestros talleres y acrecentado, si ello es posible, el crédito altísimo de que gozan en la sociedad habanera.

EN EL "BRISTOL"

Entre las comparsas cuyos trajes fueron confeccionados en nuestros talleres figura la "Pomponnette", en cuyo honor se celebró hace pocas noches en el **Bristol** una fiesta animadísima. El triunfo de esta comparsa fué resonante.

EN EL CASINO NACIONAL

Otra de las comparsas triunfadoras es la **Muguette,** cuyos trajes son también obra esmeradísima de nuestros talleres.
Esta comparsa fué un verdadero **sucess** el lunes en el Casino Nacional. Se llevó el primer premio, que era un magnífico mantón verde adquirido, con otros más, en **El Encanto**.
Una dama del prestigio social de Catalina Lasa de Pedro dijo a las distinguidas señoras que se hallaban en el **party:**
—Estos trajes de **El Encanto** son verdaderamente deliciosos.

NUEVOS ENCARGOS

Es tal la animación que hay en estos carnavales que los encargos de disfraces individuales y para comparsas llegan a nuestros talleres, sin cesar, a todas horas.

Telas y adornos

Está de más que digamos que para combinar el disfraz más original, o el más sencillo, ofrece "El Encanto" no sólo la más amplia variedad de telas y adornos, sino el mayor caudal de ideas y sugestiones.

Ultimo día de venta especial

HOY, miércoles, último día de la venta extra por tres días de **Crickette,** una tela especial de primavera, de algodón y de fibra, a listas y a cuadros, de la que tenemos un completo surtido en dibujos y colores. Al corte de 4 varas le hemos fijado el ínfimo precio de $2.00. Mañana, jueves, vuelve a regir el precio verdadero.

SOLIS, ENTRIALGO Y CIA.

Galiano [toda la cuadra]. San Rafael. San Miguel. Teléf. A-7221, Centro Privado

La Casa de los Encajes

LIQUIDA

Encajes de metal En todos los anchos, desde 10 cts.

Piedras de cristal en todos colores y tamaños mazo de 12 hilos a..... 39 cts.

Hebillas, gran variedad de estilos, desde..... 10 cts.

LA ELEGANTE
DE GALIANO
Ave. de Italia 64 - Telefono A-4546

M.E.C.D. 2016

MAÑANA EN 'PAYRET'

Estreno de la revista en un acto dividida en tres partes y seis cuadros en prosa y verso original del fecundo autor Arquímedes Pous, con un comentario en verso del poeta andaluz Francisco Cuenca, música del maestro Jaime Prats y dicorado de los reputados escenógrafos José Gomis y Adolfo Galindo titulada:

EL VIAJE DE FRANCO DE ESPAÑA A AMERICA

Primera Parte: La Loca Aventura (En Cuba)

Cuadro 1. ASI SOMOS LOS GALLEGOS (Decoración: El solar del ferrolano).

Cuadro 2. HASTA PRONTO HABANA MIA.

(Decoración: Un clásico rincón de la Habana; la iglesia de San Francisco la Aduana vieja).

Segunda Parte. LA MISION HISTORICA DE ESPAÑA.

Cuadro 3. 1492. PARA ESPAÑA Y PARA EL MUNDO. COLON DESCUBRIO LA AMERICA.

Cuadro 4. En Puerto de Palos de Moguer.

Cuadro 5. El Vuelo Trasatlántico 1926 POR EL AIRE Y POR EL MAR QUEDO ESPAÑA UNIDA A AMERICA.

(Preciosas decoraciones de efecto sorprendente que representan el histórico Puerto de Palos de Moguer en las fechas gloriosas para la navegación (3 de agosto de 1492) y para la aviación (22 de enero de 1926).

Tercera Parte. GLORIA A FRANCO (En la Argentina).

Cuadro 6. La bienvenida. Recuerdos de la Patria chica.

Apoteosis: ESPAÑA Y AMERICA.

La empresa hace saber al público que con el estreneo de la obra no se trata de explotar un tema de actualidad.

Arquímedes Pous, experto en la escena criolla, encontró en las distintas notas de entusiasmo suscitado por la hazaña de Ramón Franco, un asunto profundamente sentimental e interesante para tejer una acción llena de gracia que sea el reflejo fiel del sentimiento popular habanero. Y al efecto saca de sus casillas al gallego aplatanado y a un negrito castizo que en el delirio de entusiasmo ante la idea del vuelo trasatlántico emprenden un viaje para presenciar el éxito de la aventura del intrépido aviador gallego

Pous ha sabido colocar los cuadros que se refieren a la hazaña gloriosa de Franco y la loca aventura del inmortal descubridor del Nuevo Mundo aisladamente de la acción cómica tratándolos con la seriedad y grandeza que requiere la trascendencia de esos hechos que compendian la misión de España en la América; misión que han sabido llevar a la escena la maestría de los escenógrafos José Gomis y Adolfo Galindo y que expresa en versos admirables el poeta andaluz Francisco Cuenca 1492, 1926.

Las localidades para esta función están de venta en la Contaduría de Payret a precios populares. Pueden separarse por tel. A-7157. M 1 d 17

LA FIESTA DEL NACIONAL Y ESPERANZA IRIS

Esperanza Iris, siempre genial y entusiasta de las glorias de España, país al que quiere tanto como a Cuba—¡ya decimos algo!—ha sido la primera en adquirir un palco para la función que hoy, miércoles, se celebra en el Teatro Nacional en honor del comandante Franco y sus admirables compañeros del "Plus Ultra".

Recordamos un detalle del imponderable tenor Fleta, idéntico al de Esperanza Iris, en ocasión de celebrarse en Madrid una fiesta de carácter patriótico en el teatro Pavon.

Fleta adquirió un palco, al que asistió con su familia, y como el público advirtiera su presencia en el teatro,le premió con una estruendosa ovación, requiriéndole para que subiese al escenario.

Y Fleta, no supo resistirse, y aquella noche cantó como nunca lo había hecho.

¿Podría repetirse el caso con Esperanza Iris?

¿Qué nos tendrá reservado la bella y mimada arista en la fiesta que mañana se realiza?

CUENTOS EXTRANJEROS

COMIDA INTIMA

La mesa está quedando preciosa. Sobre el mantel calado se alinean los platos de fina porcelana con borde de vermeil, las copas de bacarat y los cubiertos de plata. En el centro, un recipiente de cristal negro sostiene unos claveles rojos y unos capullos blancos, que se desbordan alrededor en artístico desorden.

María Luz, una criatura esbelta, de cortos cabellos bronceados y ojos magníficos, evoluciona en el comedor atendiendo a los últimos detalles.

—¡Eugenia! Los entremeses. ¿Por qué no traen los entremeses?

La doncella, bien vestida y pizpireta, aparece con una bandeja cargada de pequeñas fuentes. Marí Luz tuerce ligeramente el gesto.

—Esta remolacha se ha consumido demasiado, y esta ensalada tiene poco aceite: póngale unas gotas más... Así ya está bien. El pan, coloque ya el pan.

La doncella extrae de un cestito unos panes minúsculos, que va ponienlo sobre las servilletas, mientras Marí Luz, con las manos un poco trémulas, pretende que tenga "bonita caída" un racimo de uvas entre la amarillez de unos plátanos y la púrpura de unas manzanas.

Está un poco nerviosa, y no es para menos. Los señores de Baldriena—padres de Mari Luz—tienen esta noche invitado a su mesa a Gonzalo Enríquez y Pérez del Pulgar, título de Castilla, gentilhombre de cámara, caballero de de Calatrava y... socio de La Peña. Además de todas estas cosas, Gonzalo Enríquez es un hombre "estupendo"—según Mari Luz—. Tiene unos cuarenta y cinco años, que sólo han puesto unas hebras de plata en sus sienes, y que hacen más interesante su fisonomía, extraordinariamente atrayente; tiene una figura "kolosal"—también según Mari Luz—y tiene... ochenta mil duros de renta, nada más.

Gonzalo Enríquez siente vivas simpatías hacia María Luz Baldriena. En los tés aristocráticos, en las carreras, en todas partes donde se encuentran, la distingue y la galantea, pero sin pasar de los límites del "flirt".

Marí Luz es una de estas muchachas que visten y que alternan, pero fue necesitan resolver el problema del matrimonio.

Para Mari Luz, Gonzalo Enríquez sería una solución más que ventajosa en todos sentidos, porque, además de convenirle, le gusta, y, además de gustarle a ella, le gusta a todas las muchachas que lo conocen. Sería un negocio y un triunfo. Mari Luz está bien dispuesta a "pescar" a este hombre "super", aunque necesite más paciencia que un pescador de caña.

Pero hoy se adelanta un gran paso. Gonzalo ha aceptado una comida íntima en casa de los Baldriena y Mari Luz tiene positivas esperanzas. La comida, un poco más sazonada que la de los hoteles, las luces discretas la ausencia de etiqueta rígida, el semisilencio... Todo esto contribuirá a que Enríquez se sienta "en confianza" y "rompa"... Fiff la hermana menor de Mari Luz, asegura que después del champaña.

Esta comida ha conmocionado un poco la casa de los Baldriena, porque no se trata de una comida corriente; se espera a que en el transcurso, al final o después de ella sepa Mari Luz algo relacionado con su porvenir.

A la cocinera se le ha prometido una propina para que se esmere; a las doncellas se le han hecho mil observaciones, la señora de Baldriena ha intervenido personalmente en la confección de algunos platos.

Por fin, quince minutos antes de la hora en que se espera al invitado todo está dispuesto, y la familia "en tenue".

Mari Luz se ha puesto un vestido de crespón rojo—este color le gusta a Enríquez—sin adornos y... sin mangas. Se mira con frecuencia al espejo; no parece muy satisfecha.

—Fiff, ¿tú crees que estoy bien? ¡Me he arreglado tan de prisa!

—Estás "piramidal", mujer... Hasta un poco sofocada, que te favorece tanto. Yo creo que no espera el champaña; se te declara después del burdeos...

Un timbrazo corto, autoritario, interrumpe a Fiff.

—¡Ya llegó!

Revuelo general. Emoción. Actitudes que se adoptan. Y Gonzalo Enríquez y Pérez del Pulgar que entra en el salón, sonriente, con su aplomo de hombre de mundo.

—Llego con retraso?—dice, después de besar la mano a la dueña de la casa.

—¡Oh!, no; muy a tiempo.

Momentos después están todos en el comedor. Enríquez, sentado entre Marí Luz y su madre.

—Gonzalo, ¿un poco de "foigras"?

—Enríquez, ¿de esta remolacha?

Un discreto ademán del invitado detiene las manos solícitas de las anfitrionas.

—¡Es curioso—dice— esto que me ocurre! Y no lo sé nunca hasta que estoy en la mesa. ¡Cómo lo lamento! Pero ¡este pícaro estómago!...—concluye, con un gesto de leve contrariedad.

La familia Baldriena sigue con ansiedad casi angustiosa las palabras de Enríquez.

—Nada—contnúa éste—, sólo podré tomar...

—¿Qué? ¿Qué?—inquieren rápidamente varias voces.

—Pues... una taza de manzanilla.

—¡¡¡...!!!

Sara Insua.

DE LIMONAR

EN HONOR DE LOS HEROES DEL AIRE

Como anuncié en mi telegrama oportunamente, celebrose en este pueblo con entusiasmo inusitado la feliz llegada del "Plus Ultra' 'a Buenos Aires.

Repique de campanas y profusión de voladores fué la señal que dió a conocer al pueblo, que habian llegado felizmente al final de la portentosa jornada los gloriosos aviadores, conquistando gloria inmarcesible para las páginas de la historia de su patria.

Rápidamente (porque nada se había hecho) impulsados por el entusiasmo que nos produjo el colosal acontecimiento nos reunimos un grupo de españoles, secundados en el acto por entusiastas cubanos con idea de solemnizar de algún modo la gratísima nueva que nos llegaba. Y por la noche, a las ocho en la Sociedad "Liceo" de este pueblo, hacian acto de presencia las autoridades civiles y militares y representaciones de todas las sociedades, distinguidas familias y numerosa concurrencia, correspondiendo a la invitación que momentos antes se les habia hecho, enalteciendo y prestigiando con su presencia la idea de solemnizar de algún modo el grandioso acontecimiento que daba feliz remate al gigantesco vuelo de Palos de Moguer a Buenos Aires.

Accediendo al ruego de la comisión organizadora, subieron a la tribuna distinguidos miembros de nuestra sociedad, abriendo el acto el doctor Antonio Sosa de Quesada, quien pronunció breves palabras anunciando que iba a hacer uso de la palabra nuestro culto Juez Municipal doctor Alejandro Trelles Boissier, el cual describió con bellísimos párrafos la significación y trascendencia del acto que allí nos congrebaga. Le sigue en turno el reverendo padre José Viera el cual con los brios en el ignatos cantó las gloriosas proezas de los antiguos descubridores de los que son dignos descendientes Franco y sus compañeros, e hizo el resumen el ex-representante Dr. Féliz Martinez Governa el que con brillantez y galanura hizo historia de las grandes mentalidades que descollaron en las letras, las artes, y los distintos órdenes de la vida de la nación progenitora. Todos los oradores fueron repetidas veces ovacionados y felicitados.

Entre la concurrencia hallábanse el señor Alcalde Municipal, Sr. Manuel Díaz; el presidente del Municipio, Sr. Tiburcio Villegas; y distinguidos miembros del mismo, el Teniente de la Guardia Rural Sr. Azcuy, Jefe de la Policía; Sr. José Gutiérrez, el Jefe de Sanidad Dr. Pedro Ramos; Baez y Dr. Miguel A. Rodriguez.

Las damas de nuestra sociedad también acudieron a dar realce con su presencia a tan hermoso acto.

Anotamos en primer término a la joven y bella esposa del Teniente Azcuy señora Fé Fernández de Azcuy, Carmelina Martinez de Jacomino, Maria Hernández de Martinez, Angelica Garcia de Garcia, y Julia Fernández de Martinez.

Señoritas un selecto grupito encantador entre las que se destacaban Isabelita Puerta, Isabel Garcia, Maria Garcia y Juana Maria Garcia.

Dos amiguitas muy lindas e inseparables, Ondina Alvarez y Margot González; las hermanitas simpatiquísimas Evangelina y Amparo Pérez; y las espirituales Maura Suárez, Elia Gutiérrez, Jacinta Martinez, Maria Isabel González, Enma del Mazo, Maria González y Ofelia Gutiérrez.

Caballeros en gran número, todos los directivos del Liceo en pleno, un joven matancero José Cil, secretario de este Juzgado, Juan Rodriguez el nuevo Administrador de Correos, señor Enrique Jacomino y los miembros de la comisión organizadora Claudio Santomé delegado del Centro Gallego en esta; Eusebio Diaz, Mario Galán y Rosendo Garcia, José López y tantos otros.

Terminó el acto con la ejecución de algunas piezas musicales al piano, y fué obsequiada la concurrencia con la espumosa sidra, resultando bellísimo esponente de confraternidad entre cubanos y españoles. En nombre de la Comisión, reitero el profundo agradecimiento de la Comisión a todos los que tomaron parte en el acto y especialmente a los oradores y a cuantos con su presencia dieron realce y brillo a la improvisada fiesta.

Gerardo MARTINEZ.

SUPER ALIMENTO: VITAMINAS —LACTOMARROW— FRASCO GRANDE $1.30 SARRA y BUENAS FARMACIAS.

DE NUEVITAS

LA HAZAÑA DE FRANCO

La Colonia Española de Nuevitas tan pronto como tuvo noticia de la llegada de Franco a la Argentina, exteriorizó su regocijo, lanzando a la calle una hoja suelta que decía así:

EL VUELO DEL "PLUS-ULTRA" LLEGO FELIZMENTE A BUENOS AIRES

La Colonia Española de Nuevitas, llena de júbilo por la hazaña trascendental de los valientes aviadores españoles, saluda con el mayor respeto y cariño a las Autoridades, Cuespo Consular de las naciones amigas, Prensa, Representaciones sociales y Pueblo en general

Nuestros corazones están rebosantes de alegría al conocer el feliz término de la gigantesca hazaña de los aviadores españoles.

El triunfo indiscutible del Comandante Franco, Capitán Ruiz de Alda, Teniente Durán y Mecánico Rada, no es juzgado por nosotros solamente como un triunfo español cuya gloria engrandece a nuestra Patria. Lo consideramos como un triunfo de la Raza Hispano-Americana y de él estarán igualmente orgullosos los cubanos de altos ideales, los argentinos, los mejicanos y todos los demás pueblos de América que llevan en sus venas sangre española, que sienten y hablan en español como nosotros, aún que tengan origen en otras razas. Por eso queremos que la explosión de nuestro entusiasmo, condensada en este manifiesto, llegue a todos los habitantes de Nuevitas, españoles y cubanos, de todas las razas, porque al hablar nuestra lengua palpitan al unísono nuestros corazones, y sigue el mismo rumbo nuestro pensamiento.

Estamos seguros que no es la fantasía ni el quijotismo sublime de la Raza, lo que levanta alborozado nuestro espíritu. No es tampoco una interpretación equivocada del entusiasmo y del amor patrio que nos hiciera confundir molinos de viento con valerosos soldados. Es la realidad incontrastable, de una página más de gloria, para honor de España y de los pueblos de origen español, escrita en las regiones del aire, de uno a otro continente, por esos meritísimos compatriotas nuestros. Son los sabios de todas las naciones, los expertos de la moderna ciencia de la aviación, que invocan reverentes el tantas veces vilipendiado nombre de España, y felicitan desde todos los ámbitos del mundo a los arriesgados aviadores españoles. Es la Humanidad de todas las latitudes, es todo el mundo civilizado que siente en este momento admiración frenética por esos cuatro españoles que dicen con su ciencia, y con su arrojo que nuestra Patria, aún en estos tiempos de todas las negaciones y de todas las concupiscencias universales, sigue siendo, como antaño el alma del mundo.

A estas horas la tierra de Sanmartín, la hermosa ciudad del Plata, el París de América, como suele llamársele por su admirable belleza a la capital bonaarense, arde en santo fuego de entusiasmo delirante festejando a los héroes hispanos, mensajeros de amor, que através del espacio llevaron el abrazo fraternal, el cariño de la Madre augusta que desde la casona solariega de la Raza les envía a los jóvenes pueblos de América, sus hijos, que fueron un dia preciadas joyas de la corona de Castilla y que viven hoy prósperos y felices la vida independiente de estados libres y soberanos.

La prensa toda de Norte América y de todo el mundo, hace justicia en estos momentos a los intrépidos aviadores españoles que batieron un record mundial de velocidad y distancia en la historia de la aviación al rasgar por vez primera las vírgenes regiones del espacio, cruzando el Atlántico meridional como palomas mensajeras hasta la tierra americana en donde lanzaran nuestros valerosos antepasados los primeros y más fecundos destellos de civilización.

Hoy Franco y sus compañeros asombran al mundo con las proezas de su valor y de su pericia científica. Hace solamente unas semanas el Gobierno Inglés, por mediación del Ministerio del Aire de la Gran Bretaña, invita al Ingeniero español Sr. La Cierva, inventor de la nueva máquina voladora Auto-Giro que lleva su nombre, para realizar en Londres pruebas de su maravilloso invento, pruebas que fueron el asombro de los técnicos ingleses. Otro ilustre compatriota nuestro, el Ingeniero Sr. Acedo inventa el Elicóptero que es un moderno aparato volador que está construyendo el modelo ya perfeccionado en los talleres de Curtis.

El Comandante Herrera, otro de los más positivos valores españoles en la ciencia de la aviación sigue sus estudios para establecer la línea regular aérea Sevilla-Buenos Aires. Y otros tantos, cuyos nombres sería prolijo mencionar, cooperan con sus inteligencias al desarrollo de la ciencia de la aviación que pone a España en primera línea en el mundo para la conquista definitiva del aire.

Pero no es solamente en este aspecto de la actividad y de la inteligencia humana en lo que descuella nuestra Patria. En las artes y en la ciencia brilla igualmente como astro de primera magnitud entre la constelación mundial. Nuestros sabios, en todas las ramas de la ciencia, trasbasan las fronteras españolas y conquistan en justas científicas, en todas las latitudes, inmarcesibles laureles para la ciencia española y para España.

Los catedráticos de nuestras universidades recorren el universo en científica peregrinación, y el mundo les rinde merecida pleitesía.

Los sabios ingleses, al visitarles recientemente el ilustre Catedrático de la Universidad de Compostela, Dr. Casares Gil, que recientemente fué también huésped de la Habana le aclaman como el más eminente cardiólogo del mundo.

Así resurge a la vida después del abatimiento de sus dolores y de sus desgracias la nación más vilipendiada y calumniada de la tierra. La nación que para aniquilarla tuvo la maldad humana que inventarle la Leyenda Negra.

La que hiciera por la civilización del mundo mucho más que todos los otros pueblos de la tierra reunidos; y que precisamente por la hegemonía que sobre los demás tuvo surgió en ellos el recelo humano, el mismo que surge de hombre a hombre y de pueblo a pueblo; y a semejanza del Nazareno, bien pudiéramos llabarla el Nazareno de las naciones, que después del sublime sacrificio tiene una resurrección gloriosa.

Esa es la España del Siglo XX, la que dá hombres como Franco, como Ruíz de Alda, Durán y Rada. Esa es el alma del mundo.

Ramón FERNANDEZ.
Presidente del Centro de la Colonia Española.

SOLO 25 CENTAVOS —LUJOSISIMOS— PERCHEROS SARRA COMPLETOS EN BUENAS FARMACIAS Y EN TODAS PARTES.

ESPECTACULOS

TEATROS

PRINCIPAL DE LA COMEDIA.—9: El Chanchullo; presentación del imitador Darwin.

PAYRET.—8 1|2: S. M. el Verano; ¡Qué escándalos!

MARTI.—9: ¡Qué tontos son los hombres!

ALHAMBRA.—8: El Bello Valentino.—9 1|4: El vuelo de Franco.—10 1|2: Los efectos del Bataclán.

CINEMATOGRAFOS

NACIONAL.—11, 1, 3 y 7: Revista Fox 55; Los pacificadores; Mi hijo.—5 y 9 1|2: Revista Fox 55; Los pacificadores; Mi hijo.

CAMPOAMOR.—1, 3 y 7: El milagro de los lobos..—5 1|4: El milagro de los lobos.—9: Homenaje a Pilar y Julita Muñoz, tonadilleras. Extenso programa.

FAUSTO.—5 1|4 y 9 1|2: El Aguila y la revista Novedades internacionales.—8: una comedia.—8 1|2: El expreso limitado.

VERDUN.—2: una revista; una comedia; El hombre malo; Casi varón.—5 1|4: Hijos del torbellino.—8 1|2: El mismo programa de la matinée.

LIRA.—2 1|2: una revista; una comedia; El Príncipe de Broadway; La última puesta.—5 1|2: El Príncipe de Broadway.—8 1|2: El mismo programa de la matinée.

RIALTO.—5 1|4 y 9 1|2: El hombre en el pescante; El Palurdo.—1 1|2 y 7: El terror del mal país.—3 y 8: Sally.

NEPTUNO.—5 1|4 y 9 1|2: La muy pilla.—9 12: El Jorobado o Enrique de Lagardere.

LARA.—1: cintas cómicas; Su primer idilio; Caballero cumplido.—4: Asuntos mundiales número 81; El secreto de Koenigsmark.—7: cintas cómicas; Su primer idilio.—9 1|2: Revsta unversal; El Caballero cumplido; El secreto de Koenigsmark.

GRIS.—8 1|4: Creando un hogar.—5 1|4 y 9 1|2: El casamiento; Vida deportiva.

OLIMPIC.—8 1|2: Contra todo obstáculo.—5 1|4 y 9 1|2: El caballo de hierro.

WILSON.—5 1|4 y 9 1|2: Madame Sans Gene.—8: comedias.—8 1|2: Claros de Luna.

INGLATERRA.—2: Luz y Tinieblas; Uniendo corazones.—5 1|4 y 9 3|4: Por las damas.—8 1|2: Uniendo corazones

TRIANON.—8: El héroe.—5 1|4 y 9 1|2: La Rata de París.

FLORENCIA.—8 1|2: El Jorobado o Enrique de Lagardero.

MENDEZ.—5 1|4: una comedia; Las Hijas de Elena.—8 1|4: una cinta cómica; Locuras de juventud.—9 1|2: una cinta cómica; Las hijas de Elena.

EL NOVATO

¿Siente usted en su corazón la garra de la nostalgia? ¿Está preocupado por la marcha de sus negocios? ¿Está su ánimo abatido por disgustos domésticos? ¿Está usted deprimido por el mal estado de su salud? ¿Hay algo que lo hace estar triste?

Pues no se preocupe, espere el próximo estreno de

EL NOVATO

La última gran comedia de Harold Lloyd, que Santos y Artigas presentarán por primera vez en

CAMPOAMOR

EL MIERCOLES 3

Lea la prensa de los Estados Unidos o pregúntele a cualquier persona que la haya visto allá, y le dirá que esta película es la mejor que ha hecho Harold Lloyd, el cómico de los continuos triunfos.

Tome nota de que hay varios individuos con espejuelos de carey, caminando por la Habana, que lleva un check de $10.00 en el bolsillo. Cuando usted encuentre alguno con espejuelos de carey, pregúntele: ¿Usted es Novato?... y si es uno de estos individuos le dirá: Soy Novato y pago la novatada... y le entregará un check por $10.00.

De que hay "novatos", los hay; la cuestión es dar con ellos.

RODOLFO VALENTINO

El actor siempre de moda. El terno galán, inspirador de pasines, vuelve a la gran pantalla del Teatro.

FAUSTO

HOY MIERCOLES 17 HOY

EN LAS TANDAS ELEGANTES DE 5¼ Y 9¾
En su nueva creación de arte y espectáculo.

EL AGUILA

(THE EAGLE)

Caracterizando magistralmente el papel de un cosaco valiente y sanguinario; pero elegante y fascinador, del bandido ruso que nada perdona.

NO DEJE DE VER ESTA PELICULA.
Repertorio: ARTISTAS UNIDOS.—LABRA 39 Y 41.

1989 1d-19

FAUSTO

5¼ Lunes 22 ESTRENO Martes 23 9¾

La Medal Film Co., presenta la gentilísima y linda estrella

LEATRICE JOY

En un drama social, lujoso e intenso

en que AMOR, AMBICION Y ODIO juegan el principal papel.

LEATRICE JOY
Con el concurso de
JULIA FAYE
EDMUND BURNS
Y ROBERT EDESON
Colmaron la confianza del célebre
CECIL B. DE MILLE
para su magistral producción de arte:

RIQUEZAS MALDITAS
(HELL'S HIGHROAD)

En el torbellino de oro y fiestas, ella se olvidó del amor y su marido de ella, otra mujer aprovechó esta ocasión y otro hombre quiso hacer lo mismo; y la dicha naufragó en el mar de las frivolidades, la riqueza y el dolor....

Producción: CECIL B. MILLE

Repertorio: MEDAL FILM CO.—Aguila 20.

1981 1d-17

Anúnciese en el "DIARIO DE LA MARINA"

Usted no venderá, si no anuncia en los periódicos.

DIARIO DE LA MARINA es leído en toda la República.

NEW YORK

Advance Bookings Now Open

Fast Express Steamer Service
THREE SAILINGS A WEEK

First Cabin Fare HAVANA to NEW YORK Including Meals and Stateroom Accommodations $85 and up

For an ideal and restful finish to your Winter Vacation plan this Ocean Voyage Homeward

- S. S. ORIZABA, 14,000 tons
- S. S. SIBONEY, 14,000 tons
- S. S. MEXICO, 10,000 tons

and others sailing on dependable schedules
8 P. M. Tuesdays and Saturdays.

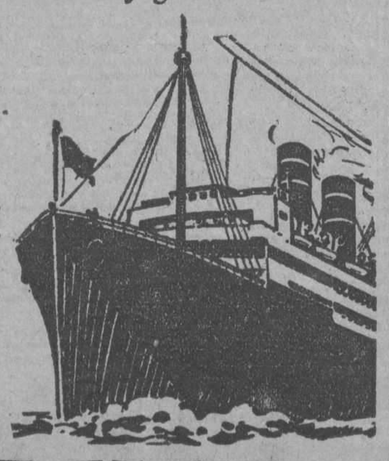

IN NEW YORK, theatres, operas — amusements and recreations of all kinds. Shops and varied attractions of a world's metropolis. Fast trains to the West, New England and Canadian points. In many cases Ward Line route via New York is less expensive.

PASSENGER DEPARTMENT
Paseo de Marti 118. Phone A-6154
WM. H. SMITH, General Agent

WARD LINE

GENERAL OFFICES: Ward Line Terminal, Desamparados and Compostela. Phone M-7916

FAUSTO

Mucho ha sido lo que ha agradado al público en Fausto El Aguila última creación del gran actor Rodolfo Valentino, que desde el lunes viene presentándose con gran acierto y la empresa de Fausto se encuentra muy contenta por tenerla marcada para hoy todavía en sus tandas de cinco y cuarto y nueve y cuarenta y cinco y que ha de ser su tercera y victoriosa exhibición. Hoy será presentada El Aguila juntamente con la música adaptada que ha traído de los Estados Unidos, que ha gustado también mucho, por la tan perfecta manera que ha sido ejecutada por la orquesta de Fausto, y la revista Novedades Internacionales No. 852.

En la tanda de las ocho, exhibirá una espléndida y jocosa comedia y en la de las ocho y treinta, la producción especial de Warner Bross El Expreso Limitado por el gran actor Monte Blue y la bella trigueñita Vera Reynolds.

Mañana jueves de moda, otra film Paramount, Robo Legal, por la hermosa actriz Nita Naldi y el talentoso actor Conrad Nagel. La película de más arte cinematográfico presentado.

Si usted ve una película Paramount notará que es la mejor presentación en la localidad. Las películas Paramount son contempladas diariamente por millones de personas.

M. 1-d. 17.
M. 1-d. 17.

VERDUN

Miércoles 17, matinee a las dos. Revista Amor y Arena comedia El Hombre Malo por el perro maestro estreno Casi Varón por Blanquita Silver y en tanda de cinco y cuarto Hijos del Torbellino por Lionell Barrymore y Margarita La Motte. Por la noche el mismo programa de la matinee.

Mañana matinee a las dos revista y comedia Peligros del Teatro por Margaret Livingston y La Toma de Alhucemas y La Salida de Franco de Palos de Moguer estrenos.

Viernes 19 en tanas de cinco y cuarto y diez estreno Madame Sans Gêne por Gloria Swanson.

Sábado 20 en tandas de cinco y cuarto y diez La Rata de París estreno por Ivon Novello.

Domingo 21 El Secreto de Koenigsmark, Preséntame Vd. y La Deuda de la Deshonra.

Lunes 22 en tandas de cinco y cuarto y diez estreno Sin Patria y sin Bandera por Paulina Starke.

Martes 23 estreno en Cuba en tandas de cinco y cuarto y diez Las Barracas, producción española.

M. 1-d. 17.

M.E.C.D. 2016

EN EL PRINCIPAL ESTA NOCHE "EL CHANCHULLO" Y DARWIN

MAÑANA, ESTRENO DE "LA CRUZ DE PEPITA" DE CARLOS ARNICHES

Muy lisonjero fué el éxito que anoche obtuvo en el teatro Principal la linda comedia La Escondida Senda, de los hermanos Alvarez Quintero. Los artistas de don Luis Estrada se hicieron aplaudir mucho en esta comedia, una de las más regocijadas que se han representado últimamente en nuestros teatros. También escuchó muchos aplausos el gran Darwin, el artista ídolo de los habaneros.

Esta noche se repetirá la divertidísima comedia de Pedro Muñoz Seca El Chanchullo, uno de los mayores triunfos de la compañía del coliseo de la calle de Animas. Siempre que esta obra se ha representado en el Principal, se han agotado las localidades. Igual ocurrirá hoy pues desde ayer el pedido es muy grande.

Mañana se inauguran los jueves populares con el estreno de la encantadora obra de Carlos Arniches titulada La Cruz de Pepita, que alcanzó en Madrid últimamente una gran victoria. La obra en cuestión será presentada e interpretada en el Principal con igual esmero que en Madrid.

Los precios serán populares. La luneta costará un peso cincuenta centavos.

Lo mismo en la función de hoy miércoles, que en la de mañana jueves, trabajará el maravilloso Darwin, cuyo éxito es mayor cada día y al que se le sigue aplaudiendo ruidosamente en sus remedos de Raquel Meller.

1 d 17

SIDNEY CHAPLIN HOY EN RIALTO

SYDNEY CHAPLIN HOY EN RIALTO

Un programa de grandes atractivos es el que ha confeccionado para hoy la activa empresa del siempre concurrido y aristocrático teatro Rialto. En sus turnos preferidos de cinco y cuarto y nueve y media, ofrece el estreno de la magna producción en nueve actos de la Compañía Cinematográfica Cubana titulada El hombre en el pescante, suprema creación artística del simpático actor cómico Syd Chaplin, el hombre que desterniló de risa a la Habana entera con su última comedia La Tía de Carlos.

Gran expectación es la que existe entre el público por el estreno de esta nueva comedia, y el teléfono no deja de funcionar inquiriendo toda clase de detalles.

El éxito es seguro porque trátase de la mejor comedia de Syd Chaplin, cuya labor es ya bien conocida por el público de Cuba. Completan ambos turnos la cinta cómica en dos actos El Palurdo, por Jimmy Aubroy.

Para su tanda inicial de la una y media y a las siete, se anuncia el interesante cinedrama en siete actos El Terror del Mal País, por el intrépido actor Buck Jones, así como también una comedia en dos actos.

Sus secciones especiales de las tres y las ocho, están integradas por la regia producción dramática en nueve actos que tanto éxito ha obtenido en anteriores exhibiciones, titulada Sally. Una interpretación excelente de la linda estrella Colleen Moore, que figura en el papel central de la obra.

El sábado, estreno de Al Abrirse la Puerta y más adelante Hijas de Hoy, una producción que está llamada a obtener el más grandioso de los éxitos, por el admirable tema de su argu-

M 1 d 17

TEATRO NACIONAL

SOLO HOY

MI HIJO

EN TODAS LAS TANDAS

La Célebre Artista

NAZIMOVA

También con

JACK PICKFORD,
HOBART BOSWORTH e
IAN KEITH

Tandas de 11, 1, 3 y 7
Lunetas: 40 Cts.

Tanda Aristocrática de las 5 p. m.
Lunetas: 50 Cts.

Tanda de las 9 y media, con programa distinto en honor del aviador RAMON FRANCO.

1992 1d-17

TEATRO

CAMPOAMOR

A petición de las familias habaneras, la Empresa de este teatro ha conseguido que EDMUNDO DE BRIES, suspenda su viaje a México y actúe por unos días más a fin de estrenar su revista:

Adelante con los Faroles

Arreglo musical del reputado maestro Federico Armayor, con nuevo y sugestivo desfile en doce cuadros plagados de detalles de arte y belleza. Título de estos cuadros: Vamos a empezar; La marquesa del Trianón; El triunfo de la forma; La Montería; No tengo novia; Sevillana y macarena; Los últimos tangos; A la tierra donde nació el Charleston; Llegó una madrileña; Excusas gitanas y Las joyas de Campoamor.

Este estreno tendrá efecto, mañana jueves, así como el de la gran película de Santos y Artigas:

EL PRECIO DE LA VICTORIA

O

DEFENDER A SU MARIDO

HOY MIERCOLES

En todos los turnos de 1, tres y 5 y cuarto, la gran película "El milagro de los lobos", y Edmond de Bries a las 5 y cuarto. Por la noche beneficio de las hermanas Muñoz, con un sugestivo y sensacional programa.

1948 1d-17

CINE LIRA

Hoy miércoles dos grandes estrenos matinee que empieza a las 2 y media en punto con el siguiente programa Una Revista, Una Comedia Carrerá y Medina presentan a George Walsh en su gran producción El Príncipe de Broadway.

Caribbean Film Co. presenta a Eugenio O'Brien en La Ultima Puesta.

Precio 30 centavos.

Tanda elegante de 5 y media El Príncipe de Broadway.

Por la noche función corrida a las 8 y media el mismo programa de la matinee.

Precios 40 centavos.

Mañana jueves Jaime el Progresista por J. Pickford. Viernes Preséntame Vd. por Douglas Mc Lean. Sábado El Alambre Salvador por J. Hines.

M. 1-d. 17.

CINE OLIMPIC

Fox Film presentan en las tandas elegantes de 5 y cuarto y 9 y media la grandiosa producción interpretada por el gran actor George O'Brien y la genial actriz Madge Bellamy titulada El Caballo de Hierro.

Mañana First National presentan a la linda actriz Corinne Griffith y al gran actor Conway Tearle en la suntuosa producción La Rejuvenecida.

Viernes 19 Fox Film presentan en las tandas elegantes de 5 y cuarto y 9 y media a la genial actriz Paulina Starke en la grandiosa producción que recuerda vivamente esa gran novela El Hombre sin Patria llevada a la pantalla con todos sus detalles de lujo arte y belleza.

Vea Vd. la miseria que lo persigue año tras año. Vea su desesperación para redimir su pecado. Vea la gran batalla naval entre un corsario pirata cargado de esclavos y un buque de la armada.

Pero para más...

Vea la tristeza y sufrimiento que persigue a su adorada novia y los esfuerzos sobrehumanos que realiza para salvarlo. No deje Vd. de ver esta producción que lleva por título Sin Patria y sin Bandera.

Sábado 20 Aileen Pringle en la producción La Mujer que se Impone y Frank Merrill en El Triunfo del Audaz.

M. 1-d. 17.

CINE GRIS

A las 5 y cuarto y 9 y cuarto El Casamiento por Billy Eangel y nuevas exhibicionse de la interesante obra titulada Vida Deportiva, en la que toman parte los notables artistas Bert Lytell y Marian Nixon. Una película que satisfará el gusto más exigente.

A las 8 y cuarto Creando un Hogar, por Alice Joyce y Clive Brook.

Mañana El Taumaturgo, por Lon Chaney, Betty Compson y Thomas Meighan.

Viernes 19 La Deuda de la Deshonra, por Kenneth Harlan, Vivian Martin, Alec B. Francis, Mildred Harris Johnnie Walker, Mary Alden, Robert Cain, Maude George y Wyndham Standing.

Sábado 20 El Rata de París por Mae Marsh, Ivor Novello, Isabel Jeans y Robert Scholtz. Domingo 21, matinee Noticiario Fox No. 53, La Hija de Neptuno y La Tía de Carlos por Syd Chaplin.

A las 5 y cuarto y 9 y cuarto El Caballo de Hierro, por George O' Brien y Madge Bellamy.

Lunes 22 Mujercita Mía, por Monte Blue, Patsy Ruth Miller, Luisa Fazenda, Ben Turpin y Charles Conklin.

M. 1-d. 17.

CINE LARA

Hoy miércoles se exhibirá en este cine la producción de Johnny Hines en 8 actos titulado Alambre Salvador y la no menos interesante cinta por Edmund Cobb titulada Sombras de Media Noche e interesantes cintas cómicas.

Mañana Sandra la Tentadora por Bárbara La Marr y La Herencia del Desierto por Bebe Daniels.

Viernes día de moda: Su Primer Idilio por Constance Talmadge y Ronald Colman, y El Secreto de Koenigsmark o Las Rosas de la Vida.

M. 1-d. 17.

TRIANON

Hoy La Rata de París, la espléndida producción de Mae Marsh e Ivor Novello, se repite hoy miércoles en las tandas elegantes.

Mañana jueves La Tía de Carlos, la espléndida comedia de Syd Chaplin.

El viernes día de moda la producción de Monte Blue, Patsy Ruth Miller, Louise Fazenda y Ben Turpin titulada Mujercita Mía. El sábado Madame Sans Géne por Gloria Swanson.

Muy pronto Don Q. El Hijo del Zorro por Douglas Fairbanks y Ana La Barriotera por Mary Pickford.

M. 1-d. 17.

Movimiento de Cabotaje

MANIFIESTO 856.— Goleta cubana MARIA TORRENT, patrón Ferrer, procedente de Río Blanco.
Con azúcar.

MANIFIESTO 857.— Vapor cubano CAIBARIEN, capitán Lancara, procedente de Caibarién y escalas y consignado a la Empresa Naviera de Cuba.
Con carga general.

MANIFIESTO 858.— Vapor cubano CAYO MAMBI, capitán Hernández, procedente de Santiago de Cuba y escalas y consignado a la Empresa Naviera de Cuba.
Con carga general.

MANIFIESTO 859.— Goleta cubana DOLORES, patrón García, procedente de Cárdenas.
Con azúcar.

MANIFIESTO 860.— Goleta cubana ROSITA, patrón Palmer, procedente de Cárdenas.
En lastre.

MANIFIESTO 861.— Goleta cubana DOS HERMANAS, patrón López, procedente de Cárdenas.
Con azúcar.

MANIFIESTO 862.— Goleta cubana ISLA DECURA, patrón Rodríguez, porcedente de Cárdenas.
Con azúcar.

SALIDAS DE CABOTAJE

Cahalana cubana CENTRAL OROZCO, para Orozco.

Goleta cubana MARIA DOLORES, para Cayo Coco.

Goleta cubana JUANA Y MERCEDES, para Cárdenas.

Goleta cubana TERESA POSADA, para Santa Lucía.

Goleta cubana PILAR, para Junta Alegre.

Goleta cubana JOSEFA, para Sagua.

Goleta cubana JULIA, para Cárdenas.

Goleta cubana HERMOSA GUANERA, para Sagua.

Vapor cubano TROPICAL, para Puerto Padre.

Vapor cubaon GIBARA, para Santiago de Cuba.

Vapor cubano ORIENTE, para Nuevitas.

Vapor cubano CAIBARIEN, para Caibarién.

Vapor cubano CABANA, para Santiago de Cuba.

Teatros y Artistas

PRINCIPAL DE LA COMEDIA

"LA ESCONDIDA SENDA"

COMEDIA EN DOS ACTOS DE LOS HERMANOS QUINTERO

La compañía del teatro "Principal" resucita de vez en cuando, dándoles el carácter de estreno, ciertas viejas comedias casi olvidadas. Anoche tocó su turno a "La escondida senda" obra de los hermanos Quintero que llevaba tanto tiempo relegada al archivo que su reposición puede considerarse como estreno o "quasi estreno", si se nos permite la frase.

Se trata además de una comedia entretenida y amena y esto explica cumplidamente el por qué de la resurrección.

Un refrán, una anécdota, una frase, un verso, suelen servir para que los hermanos Quintero escriban una comedia. Lo que para cualquier escritor apenas sería motivo de un breve artículo, para los autores de "El genio alegre" es pródigo hontanar de coloquios movidos, de escenas hilarantes, de situaciones teatrales llenas de interés y sugestión. En eso estriba el "quid" de los inagotables saineteros sevillanos.

Toda la comedia que anoche vimos con deleite en el "Principal" es un comentario escénico de las tan ponderadas y discutida bellezas del campo. Una frase de la vida de Fray Luis a la vida retirada sirve de título y al mismo tiempo de pedestal a la comedia: la "escondida senda", aquélla por donde han ido los pocos sabios que en el mundo han sido. Por la escondida senda se introducen don Manuel y su sobrino Emilio; el primero para reposar de la brega oficinesca en la soledad y el frescor de la campiña; el segundo para ver de olvidar un desengaño amoroso. En los primeros días a aquél todo le parece de perlas: la salida del sol, el verdor de las huertas, el canto de los pájaros, la humedad de los valles, la vida mansa y monotóna de la aldea, la honrada vecindad de las vacas, de los conejos y de las aves de corral. Al sobrino, en cambio, todo ello le parece de una simpleza y un aburrimiento épicos. La puesta del sol es un bostezo de la naturaleza. El canto del mirlo una mala fermata de tiple afónica.

Pero pasan los días y los papeles se truecan. Emilio ha llegado a fijarse en los encantos de una deliciosa compañera de temporada: la graciosa y locuaz María Luz. A poco de iniciarse el "flirt", el joven madrileño lo ve todo por los ojos inquietos e inquietantes de María Luz. Allí están ellos, mirándole fijamente, con candente mirada de pasión en el sol del mediodía que abrasa las eras con tibia mirada de ternura en los amaneceres y en las puestas. Y ellos le revelan la mojada dulzura de la gota de rocío en el pétalo de una magnolia, la sublime candidez de la existencia plácida del hombre ciente, monótona, los encantos todos de la exixstencia plácida del hombre en contacto íntimo con la naturaleza abierta, desnuda, sin afeites. El iluso de Emilio ha humanizado el campo con la carne morena de su María Luz y gusta de él como de ella.

En tanto su tío ha cambiado de parecer. Ahora se da a todos los diablos. ¡Son muchas puestas de sol y muchas naranjos floridos y muchos conejos en tiempo de cría! El viejo político acaba por sentir la nostalgia del tráfago ciudadano y ordena a uno de sus subalternos que le remita un telegrama demandando su urgente regreso a Madrid.

Y a tiempo llega el tal telegrama, pues la vida tranquila del campo, lejos de inspirarle al buenazo de Don Manuel estados de beatífica contemplación, le han despertado ciertos mal dormidos instintos y ha llegado a hacer el amor, en toda regla, a una de las doncellas de la servidumbre.

Esto es, en esquema, "La escondida senda". Poned, además, la gracia del diálogo, el perfilamiento de los personajes, las ingeniosas ocurrencias de que suelen salpicar sus obras los Quintero y tendréis una idea exacta de ella.

La interpretación que le dió la Compañía del Principal fué buena en términos generales. Socorro González imprimió gran animación al papel de María Luz. Es un papel que brinda a una buena actriz muchas oportunidades de lucimiento y la bella artista supo aprovecharlas. También Julio Villarreal sacó gran partido del suyo.

Pero el "as" de la noche fué Jesús Tordesillas. A ello nos tiene acostumbrados. Vivió maravillosamente el tipo de Don Laureano. Cada noche nos afirmamos más en la idea de que Tordesillas es, dentro de su género, uno de los más grandes artistas que nos han visitado.

Bien Margot Casado, María del Carmen González, Luis Herrero y Ricardo Mondragón.

La presentación, discreta y adecuada.

Francisco ICHASO.

LUNIKA-LANSANCIO
REPARE FUERZAS.
KOLA-SARRÁ
LEGÍTIMAS
o Coca y Kola
65¢ EL FRASCO.
EN BUENAS FARMACIAS

EN CAMPOAMOR

El Milagro de los Lobos, producción Francesa de grandes méritos será exhibida hoy en los turnos de la 1, 3 y 5 y cuarto de la tarde y 7 de la noche en este siempre concurrido y aristocrático Coliseo de la calle de Industria y San José.

Es un drama entretenido y emocionante en el que intervienen los más notables artistas de la renombrada Compañía de la Comedia Francesa.

Para la tanda de las nueve y media de la noche está dispuesto el homenaje y beneficio de las encantadoras hermanas Julia y Pilar Muñoz, artistas las dos de variettés que gazan de generales simpatías en esta ciudad.

Trabajarán junto con las gentiles hermanas Muñoz, el inimitable actor Arquímedes Pous, los Montaños, Delvo, Delva y Delvita, Magda de Bries y Rafael del Real.

El barítono Galindo, la arrogante tonadillera Maja, la pareja de bailes Internacionales Los Sevillanitos del teatro Alhambra la pareja Muñoz-Muñeca, habrá también un discurso epaminóndico del Presidente del Club Estudiantil el joven José A. Foncuevas entre otras muchas novedades.

Las localidades al precio de un peso la luneta y sesenta centavos la butaca están agotándose por momentos.

Para mañana y a petición de distinguidas familias habaneras se presentará nuevamente Edmond de Bries con su compañía de Variedades.

M. 1-d. 17.

EL PRESIDENTE DEL CONSEJO DE MINISTROS CANADIENSE

PRINCE ALBERT, Saskatchewan, Canadá, febrero 15 (A. P.)— En las elecciones parciales celebradas hoy el Presidente del Consejo de Ministros, Mackenzie King, fué electo para representar al distrito de Prince Albert en el Parlamento.

EL SENADO DE NORTEAMERICA Y LOS CONVENIOS CON LAS NACIONES EXTRANJERAS POR EL MOMENTO

WASHINGTON, febrero 16. (U.P.) Los liders de la mayoría en el Senado tratan de esquivar todo acuerdo en los convenios con las naciones extranjeras, particularmente el efectuado con Italia, que tantas críticas ha motivado en la Cámara de Representantes y que se espera que sea fuertemente combatido en el otro cuerpo legislador.

El Comité parlamentario que dirige a la mayoría, se reunió hoy y decidió aprobar un plan legislativo que por cierto no incluye el examen de dichos acuerdos, que ya han sido aprobados por la Cámara.

NARCISIN, EL PRODIGIOSO FIÑE

Narcisín, el actor maravilla, que va a actuar en Payret a partir del 7 del próximo mes de marzo, ha inspirado—como ya hemos dicho en anteriores informaciones las más exaltadas alabanzas a la prensa de dos países, acostumbrados a exigir escénicamente a sus ídolos España y la Argentina.

Y como ejemplo de ello ahí van estas líneas que tomamos de "El Noticiero Universal", importante diahrio barcelonés: "No es un niño precoz; es una maravilla artística. Niños precoces hay muchos. Narcisín es único".

"Narcisín es un actor completo, hecho y derecho a pesar de sus pocos años; su arte es un arte natural, personalísimo fruto de su inmensa afición. Niño como es él llena la escena y la anima con su sola presencia. El público sigue su trabajo con extraordinario interés, con la sonrisa en los labios o las lágrimas en los ojos, pues ahonda los más opuestos sentimientos.

"Sin perdonar un gesto, sin olvidar una inflexión, sin omitir un ademán, siempre en carácter pleno dominio del personaje que representa, su arte es un arte que desafía victorioso a las más exigentes críticas".

Artista que despierta estos comentarios, tiene que ser necesariamente maravilloso.

Bien hace por lo tanto el Circuito teatral Esperanza Iris en traernos este genial artista niño a la Habana.

M. 1-d. 17.

La compañía más original del mundo debutará en Payret
Un conjunto escénico formado por perros, gatos, monos y cerdos

El día veinte y cinco de febrero debutará en el teatro Payret la compañía Morris en la que todos los actores son animales. Se trata del conjunto escénico más original de todos los conocidos pues lo forman monos, perros, gatos y cerdos que representan comedias y hacen desternillar de risa a los espectadores.

Un gato maravilloso, de una inteligencia poco común entre los felinos, es el actor cómico de esta compañía. Este gato interpreta las comedias que se han escrito para él como si tuviera cerebro humano. En los Estados Unidos ha hecho sensación este animalito.

Los cerdos de la compañía Morris también llaman la atención. Trabajan como si fueran personas. Admirablemente educados por el profesor Morris sorprenden por sus habilidades. Chicos y grandes se divierten extraordinariamente con el trabajo que realizan.

De los perros y monos cuanto se diga es poco. Su faena es tan brillante que no admite punto de comparación con otros perros y monos que han trabajod en teatros habaneros.

El debut de la compañía Norris será con una obra muy cómica en la que estos extraordinarios actores darán a conocer de todo lo que son capaces.

Se aproxima pues una temporada triunfal en el teatro Payret.

2000 1-d. 17.

¡QUE TONTOS SON LOS HOMBRES!, POR MARIA TUBAU, EN MARTI

Uno de los positivos triunfos de María Tubau en esta victoriosa temporada de comedia que viene librando en el Teatro Martí, fué el estreno de ¡Qué tontos son los hombres!, exquisita comedia francesa, donde ella interpreta idealmente el papel de la protagonista.

¡Qué tontos son los hombres!, a petición de numerosos admiradores de la notable artista volverá en la noche de hoy miércoles a escena. Y en ella, tanto la señora Tubau como los demás artistas de la Compañía han de obtener nuevamente un triunfo artístico, que cristaliza en los aplausos unánimes de la concurrencia.

En la "tarde habanera" del próximo sábado, que será de abono como todas las anteriores, además de una graciosa comedia, en la que hará derroche de gracia López Somoza, María Tubau deleitará a su público con nuevos couplets.

1 d 17.

NEPTUNO

EL JOROBADO O ENRIQUE LA GARDERE EN NEPTUNO

La grandiosa producción El Jorobado o Enrique la Gardere se exhibirá en Neptuno solamente en la tanda e las 9 y media.

En las tandas de cinco y cuarto y 8 y media se estrena la producción de Herbert Rawlinson y Dorothy Devore titulada La Muy Pilla.

Mañana La Rata de París.

M. 1-d. 17.

TEATRO MENDEZ

Con Las Hijas de Eva, darán comienzo las tandas elegantes de las cinco y cuarto y nueve y media. Esta obra está interpretada por Baby Peggy, la encantadora y diminuta estrella del cinema.

A las ocho y cuarto se exhibirá una cinta cómica y la producción en siete actos titulada Locuras de Juventud, por Mary Carr.

Mañana La Madona de Broadway, por Dorothy Reviere.

HOY TEATRO RIALTO HOY

5¼ ESTRENO DE SENSACION 9½

VENGA A VER A

El cómico más gracioso del mundo

Syd Chaplin

protagonista de "LA TIA DE CARLOS"

En su última Supercomedia de espectáculo carnavalesco, titulada

EL HOMBRE EN EL PESCANTE

"THE MAN ON THE BOX"

Extraordinaria PRESENTACION "FERNANDEZ"

Tandas de 1 y 7 — El Terror del Mal País — Por BUCK-JONES. — LUNETAS .. ..20 CENTAVOS PREFERENCIAS . .. 30 CTS ..

Tandas de 3 y 8 — "FALLY" — Por COLLEN MOORE. — LUNETAS .. .. 30 CTS. PREFERENCIAS .. 40 CTS..

CAMPOAMOR

SABADO Y DOMINGO

DON Q

El Hijo del Zorro

Continuación de LA MARCA DEL ZORRO

Por Douglas Fairbanks

1995 1d-17

M.E.C.D. 2016

Llevad en la Boca
siempre que queràis escapar de los peligros del **frio**, de la **humedad**, del **polvo** y de los **microbios**; cuando os molesten los **estornudos**, ô **tengàis** carraspera o **opresión** de pecho; cuando os sintais **constipados**,
UNA **PASTILLA VALDA**
cuyos vapores **balsàmicos** y **antisépticos** **fortificarán, acorazarán,** vuestra **GARGANTA**, vuestros **BRONQUIOS**, vuestros **PULMONES**.
Niños, Adultos, Ancianos,
PARA EVITAR, PARA CUIDAR
las Enfermedades de las Vias Respiratorias
tened siempre á mano
PASTILLAS VALDA
pero sobre todo no empleéis más que
LAS VERDADERAS
que son sólo las que se expenden EN CAJAS
y llevan en la tapa el nombre
VALDA

¡**MADRE!**—La **Castoria de Fletcher** es especialmente preparada para bebés y niños de cualquiera edad en casos de
ESTREÑIMIENTO — FLATULENCIA — COLICOS VENTOSOS Y DIARREA

Tonifica el estómago, regulariza los intestinos, ayuda a la asimilación y, **SIN CONTENER NARCOTICOS**, aquieta al niño y le proporciona un sueño natural.
Recomendada por los médicos.
Fíjese en la firma
Los niños lloran porque les den
CASTORIA
de Fletcher

ATAQUES PUEDEN CURARSE

El bien conocido remedio ELEPIZONE dominará los Ataques y toda forma de Desordenes Nerviosos.
Por más de veinticinco años este remedio ha probado sus cualidades curativas, y ha restablecido la salud a millares que sufrian de Epilépsia y debilidad nerviosa.
El ELEPIZONE es un remedio para niños y adultos, y es recomendado por los médicos.
De venta en todas las Boticas
Consiga Un Frasco HOY
NO ACEPTE IMITACIONES. PIDA ELEPIZONE.
Preparado por Dr. H. G. Root, 546 Pearl St., Nueva York

Agua de Colonia PREPARADA con las ESENCIAS más finas
: del Dr. JOHNSON :
EXQUISITA PARA EL BAÑO Y EL PAÑUELO
De venta: DROGUERIA JOHNSON, PI MARGALL, Obispo 36, esquina a Aguiar

MATANCERAS

EL BANQUETE DE SAUTO

Grandioso homenaje.

Fiesta de la más alta significación, tacito reconocimiento de las grandes virtudes que adornan al hombre que hoy se halla al frente de la Alcaldía de Matanzas.

Una demostración, esa del Sábado, del regocijo de un pueblo y la satisfacción de una sociedad por el deber cumplido.

Así el banquete a Benigno González.

Cómida a un político, en el que prevalecían los elementos neutrales, y en el que se confundían hombres de todos los credos y todas las filiaciones.

El comercio en mayoría abrumadora ocupaba los puestos de esas mesas de Sauto, en el banquete del día trece.

Todo el comercio matancero.

Como justo homenaje al hombre que comenzó su vida en ese mismo ramo del comercio que abandonó después para dedicarse a la política.

Llegaban a seiscientos los comensales.

Y estaban entre estas representaciones de todas nuestras clases sociales, de todas nuestras Instituciones, de todas nuestras esferas.

Junto al festejado, señor Benigno González, nuestro popular Alcalde, tenían sus cubiertos el Honorable señor Secretario de Guerra y Marina doctor Rafael Iturralde y el Gobernador de la Provincia doctor Juan Gronlier y Sardiñas.

Altas autoridades, la Banca y el Comercio, la Prensa y la Industria, y elementos políticos de todos los Partidos ocupaban los otros puestos hasta llegar al número de seiscientos.

Por su importancia, por la magnitud del acto, y por el general carácter de éste.

El Corresponsal del DIARIO en ésta Carlos M. Gómez, que llevaba la representación del periódico dará cuenta de esa fiesta con detalles que de adelantarlos hoy el Cronista, perderían su interés.

A él cedo la pluma.

Felicitando antes a Benigno González, mi particular amigo por el homenaje de que fué objeto, y a los organizadores de éste, entre los que figuran César Casas, Ricardo Campanería y Pinpin Carballo, los más entusiastas en la comisión que de ese banquete se entendió.

CARNAVAL

En pleno reinado.

Hizo su aparición la careta en nuestros salones con el baile del Sábado en el Liceo.

Primera fiesta carnavalesca de la aristocrática sociedad.

Baile animadísimo, del que fué la comparsa de Aldeanas Bretonas capitaneadas por Graciella Carballo, la dulce, la inspiradora Graciella.

Comparsa muy bonita, que lucía trajes muy originales, de mucho gusto, muy elegantes.

Dí los nombres ya en anteriores "Matanceras" de ese grupo.

Huelga pues una repetición aquí.

Entre las damas presentes a esa primera fiesta del Liceo, recuerdo a la señora del Gral. Monteverde, Mariana Tió, a Conchita Otero viuda de Menocal, Rita Eulalia Trelles de Ruiz de León, Berta Beracierto de Amezaga, Panchitica Tió de Font, Ernestina Trelles de Menéndez, y Mercy Plazaola de Trelles.

Mignon Soto de Loredo y Nenita García de Urioste, damas que empuñan el cetro de las simpatías, de la gracia, de la belleza y la juventud.

Graciella Tió de García, Agapita Iturralde de Carballo, Juana María Domínguez de Morales, Blanca Parravicini de Reynaldos y América Escalona de Carballo.

De la jeneusse Charo Menocal, Graciella Amezaga, y Yoya Herques. en trinidad encantadora.

Margarita Hedrich tan charmantte.

Y Bebita Gaudie, Chiquitica y Graciella Carballo, María Berta Amezaga, Petit y Nina Lovio, Amalita Miranda, y Lucrecia, Bubú y Alicia Herwues.

Abre esta noche nuevamente sus salones el Liceo para su segundo baile de disfraz.

Van en su mayoría señoras y señoritas luciendo los vistosos trajes de cretona de la fiesta del Tennis.

EL PASEO

El primero de la temporada.

Se extendió el cordón desde la calle de 24 de Febrero hasta la de Magdalena por las avenidas de Contreras y Milanes.

Alcanzó pues ese paseo las máximas proporciones, que sólo vemos en Domingos de Piñata.

Algunas carrozas y muy pocos carruajes engalanados daban lindo aspecto al cordón.

Mencionaré entre estos últimos la máquina del señor Israel Pérez, donde un grupo de gentiles jeunne filles lucían airosos mantones, con peinetas y encendidos claveles.

La máquina del Magistrado Loredo con lindísimas Pierrets.

La de Urquiza, con Nena, la encantadora jovencita que capitaneaba un grupito seductor.

Y otros autoscomo el de las señoritas Amezaga y Monteverde, muy vistosos, muy celebrados.

Las batallas de confetti y serpentinas se libraban a todo lo largo de la carrera siendo uno de los valuartes más fuertes, como de costumbre las aceras del Velasco y el Liceo.

Hay preparadas para Piñata sorpresas grandes para el Paseo.

No adelantaré nada hoy.

EL BAILE D EL CASINO

En Sauto.

Inició el carnaval la prestigiosa Institución hispana el domingo catorce con el baile magnífico, esplendidísimo de que levanto acta aquí

Lleno completamente el Coliseo, embellecían los palcos airosas figuras de nuestro smart, luciendo caprichosos trajes.

Abundaban las Manolas.

Y en alarde bellismo admirábanse los clásicos mantones de manila.

Asistió a ese primer baile del Casino de Aldeanas Bretonas del Liceo.

A su entrada en el salón, fueron saludadas con aplausos estruendosos al son de una bonita marcha.

La orquesta de Aniceto, la que triunfa siempre en los bailes del Liceo y el Casino, ofreció un programa muy interesante, en el que no faltaron los paso-dobles, indispensables en los bailes del Casino.

Se celebra el segundo baile de disfraz el Jueves próximo.

Y termina allí la temporada carnavalesca el domingo de Piñata.

Para el próximo año tendrá ya el Casino terminado su Palacete de frente al Parque.

Harán eco esos carnavales del 927 en la casa de los españoles en Matanzas.

Todo lo augura así.

UNA NOCHE EN ESPAÑA

Título de una fiesta.

De la que se celebra el Sábado en el Tennis, para despedir a Clarita Rodríguez Bacardí, la gentilísima hija del Coronel Gustavo Rodríguez, y su esposa Nena Bacardí.

Baile de mantones y mantillas.

Para el que existe el más grande entusiasmo, la animación mayor entre nuestra juventud.

Irán señoras y señoritas en su malas majas españolas, los magníficos yoría, luciendo las ricas blondas de mantones de largos flecos, los pañolones de crespón, las mantillas de madroños, y las clásicas tejas, con claveles y encendidas rosas.

Lucirá el Tennis esa noche una decoración preciosa, con panderetas, grandes abanicos, y farolillos y guirnaldas.

Tengo encargo de la Directora del Tennis, de Margarita Heydrich, de hacer saber a las socias del Tennis, que las invitaciones que se repartirán para esta fiesta, serán solo para los jovenes.

Están todas las que pertenecen al Tennis, invitadas por derecho propio, y huelga por consiguiente la tarjeta de convite.

Respondiendo al título de la fiesta, irán no sólo de mantón y de mantilla las señoras, sino que lucirán muchas los pintorescos trajes regionales, tan lindos algunos de ellos.

Después de esa noche española en el Tennis, ofrecerá este el gran baile infantil, para el que aún no se ha fijado fecha.

Pero será en Febrero.

Puedo asegurarlo así.

OTRAS N OTICIAS

Diré que se encuentra guadando cama víctima de un fuerte cólico nefrítico el Ingeniero Jefe del Consejo Provincial, mi distinguido amigo Manolo Estrada y Zayas Bazán.

Su estado alarmó grandemente a sus familiares en la noche del Sábado, pero afortunadamente ya se encuentra en franco período de convalecencia el estimado enfermo.

A la señora Ulmo viuda de Díaz que después de una deliciosa temporadita en Cárdenas encuéntrase nuevamente entre nosotros.

Con sus hermanos los esposos Hannebeck pasó la señora Ulmo días muy gratos en la Perla del Norte.

Y en ese capítulo de bienvenidas, sea afectuosísima así mismo la que escriba mi pluma para Justo Muriedas que desde Cienfuegos vino a Matanzas para asistir a las fiestas de carnaval.

Y Cuqui Aronton que fué nuestros huésped por dos días.

Terminaré hoy con un saludo para Eduardo Tapia y Fluriach que se encuentra en Matanzas desde ayer.

Pasará aquí una temporadita.

Welcome.

Manolo JARQUIN

Gánese Un Premio Barclay & Co. Fabricantes del
Jabón Réuter, Tricófero de Barry y otros famosos productos, anualmente abren un concurso y distribuyen a los ganadores DIEZ RELOJES WALTHAM DE ORO, Docenas de jabones, Plumas de fuente, etc., etc.
El Sr. Angel Martín Muñoz, de Bayamo, ganó un reloj en el último concurso; el Sr. Mario Oramas, de la Habana, otro, en el anterior. Pida las bases para figurar en el Concurso de "Las Tres Letras", a los Sres. Barclay & Co., Manzana de Gómez 514, Habana, y las recibirá a vuelta de correo.
APRESURESE, el Concurso se cierra el día 15 de Mayo

Anúnciese en el "DIARIO DE LA MARINA"
EL PERIODICO DE MAYOR CIRCULACION DE LA ISLA

Se Puede Ya Fabricar Oro y Ojos Postizos.
El fabricado es realmente oro; pero el postizo es un cadáver de ojo; el ojo vivo no hay poder humano que lo fabrique. ¿Cuántos darían todo el oro del mundo por cambiar sus ojos empañados, inexpresivos, por otros puros, decidores, intachables? Eso es relativamente fácil lavándolos con
MURINE para los ojos,
que los convertirán en verdaderas alhajas, relucientes. Les quita los defectos, y grosura de los párpados.
Guarda tus joyas con llave, Y tus ojos con MURINE que los lave.
Pídanos el folleto "Sus Ojos."
U. S. A. Corporation
Chattanooga, Tenn.,
E. U. A. Mur L-7

AMPICO
"EL PIANO CON ALMA"
ELECTRO REPRODUCTOR VERTICAL Y DE COLA
El mecanismo Ampico es hasta hoy el más perfecto. Nadie, ni siquiera nosotros, puede mejorarlo. Tal mecanismo se adapta únicamente a pianos de primera calidad, como son: "Mason & Hamlin", "Chickering", "Knabe," "Haines Bros", "Marshall & Vendell" y "Franklin". No hay ningún misterio en nuestro éxito, acabamos de explicarlo.
AGENTES EXCLUSIVOS
UNIVERSAL MUSIC AND COMMERCIAL Co.
GRAL. CARRILLO (S. RAFAEL) 1. — TELEFONO A. 2930
SUCURSALES: SAN CARLOS Y GACEL-CIENFUEGOS-REPUBLICA Nº 95-CAMAGUEY.
ESTUDIO VALLS

Dinero y Molestias Ahorra el Taller o Fábrica que Trabaja con las
CORREAS DE CUERO MARCA "SCHIEREN"
Que Nosotros Vendemos.
HAY TRES RAZONES BIEN CLARAS PARA ELLO
La inmejorable uniformidad de la calidad de estas correas, consecuencia de una experta y esmerada fabricación.
Un gran surtido en todos los anchos, constantemente renovado, que asegura tener siempre a mano, material fresco y correas para cualquier emergencia.
Nuestros precios decididamente bajos.
PIDALOS Y COMPARELOS
Hay dos tipos: Impermeable y Regular. en todos los anchos, Sencilla y Doble.
SOLICITENSE MUESTRAS
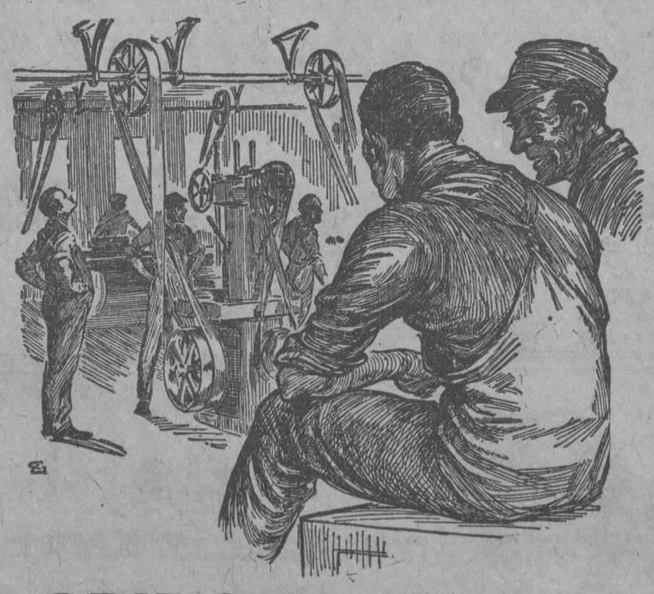
ALEGRIA, LORIDO Y CIA.
SAN IGNACIO 23 HABANA TELEFONO A-5407

El Secreto de una Sonrisa
Hay sonrisas de cariño, y de satisfacción, y de vanidad o de orgullo. Y las hay también picarescas y significativas.
Y las hay que esconden un secreto. El secreto de esta sonrisa se encierra en dos palabras: ¡bella dentadura!
Y el secreto de una bella dentadura es Ipana.
Encías sangrantes: ¡ahí está el peligro!
¡Su dentadura está en juego! En el campo de la lucha se enfrentan, de una parte, la Piorrea enemiga de su salud y, de la otra, Ud. que debe defenderla. Las encías que comienzan a sangrar indican la proximidad del enemigo. Son sus cómplices cuando empiezan a ablandarse y a humedecerse. La Piorrea llega a robarle a Ud. su dentadura y a traerle achaques del estómago, reumatismo y otras enfermedades. La Ipana es aliada *de Ud.* porque hace que las encías—que son el fundamento de la dentadura—dejen de sangrar y se vuelvan fuertes, sanas y vigorosas. Por eso, Ipana es más que un dentífrico. Naturalmente que da a los dientes un brillo y un pulimento de perla y que deja en la boca un grato sabor, aparte de dulcificar el aliento. Pero ha sido creada por la Ciencia Dental para custodiar la salud de Ud. La mayor parte de las enfermedades se inician en la boca. El uso diario de la Ipana es la mejor garantía de la salud.
¡Riase Ud. de la Piorrea y de las enfermedades! Use IPANA: es *más* que un dentífrico.

Sonríe mejor quien usa IPANA.
IPANA
PASTA DENTIFRICA
Preparada por los fabricantes de Sal Hepática.
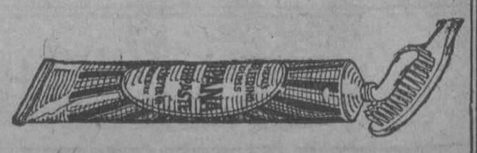

M.E.C.D. 2016

Dip-it para teñir MEDIAS no tiene igual

"En el lavabo pongo agua fría y unas gotas de Dip-it, sumerjo mis medias por unos momentos, y húmedas, las plancho. Total tres minutos y tengo medias nuevas." *Esto nos dice la Srita. María Luisa Escobar, Habana, quien está encantada con el nuevo procedimiento.*

Las medias de seda no deben de hervirse, los tintes Dip-it se usan con agua fría, su uso es cómodo pues no hay nada que disolver o filtrar; vienen en solución concentrada en tubos de plomo como pasta de dientes. Tiñen sin manchar, vetear o deteriorar.

El Encanto — La Casa Grande — Fin de Siglo — Le Printemps — El Marte

Escríbanos Solicitando su Ejemplar Gratis Del Nuevo Catálogo de la "NATIONAL"

Escríbanos solicitando el ejemplar que tenemos reservado para usted del nuevo Catálogo de la "NATIONAL" y se lo enviaremos gratuita y gustosamente al recibo de su carta.

Este Catálogo que le proporcionará muchas economías, le ofrecerá sorpresas en cada una de sus páginas.

No sólo encontrará las últimas modas de Nueva York en ropa para hombres, mujeres y niños a los precios bajos que han hecho famosa a la "NATIONAL" . . . .

No sólo apreciará el exquisito refinamiento y los detalles de gusto irreprochable que constituyen el secreto de vestir bien . . .

Sino que, además, el catálogo "NATIONAL" de esta temporada le ofrece servicios mucho mas amplios; llena todas las necesidades de la familia y también las de la casa y el hogar.

Ofrecemos alfombras, cortinas y colgaduras para dar nuevo encanto y alegría a sus habitaciones; loza, mantelería y vajilla para presentar su mesa con suprema elegancia; y todo cuanto necesite para la comodidad y belleza de su hogar, a precios verdaderamente económicos.

En nuestro inmenso surtido encontrarán nuestros clientes aparatos eléctricos y limpiadores al vacío; radioteléfonos; llantas, accesorios y equipo de campaña para automóviles; en una palabra, este nuevo Catálogo es un libro que tiene algo interesante para todos y cada uno de los miembros de la familia.

Y todo lo que ofrecemos en este Catálogo, lleva el sello del buen gusto que la "NATIONAL" en sus 37 años de existencia, ha ofrecido siempre a su clientela.

La calidad, la utilidad y la duración de nuestros artículos es lo que nos ha permitido decirle por 37 años a todo cliente de la "NATIONAL": "Le devolvemos su dinero si no queda satisfecho."

Lo más importante de todo es que cada artículo de la "NATIONAL" es una verdadera ganga, que el precio es el más bajo, un precio verdaderamente económico, un precio sin rival.

Muchas horas de agradable y útil entretenimiento le proporcionará el placer de hojear las páginas de este Catálogo, escoger lo que necesita y hacer sus pedidos a la "NATIONAL" en la seguridad de que le llegarán a la mayor brevedad posible.

Escriba sin demora solicitando su ejemplar del nuevo Catálogo de la "NATIONAL" y tenga la seguridad de que se lo remitiremos inmediatamente y con mucho gusto y que le ofrecerá la oportunidad de hacer economías en artículos que necesitan todos los miembros de su familia.

NATIONAL CLOAK & SUIT CO.
221 WEST 24TH ST., NEW YORK, N. Y., U. S. A.

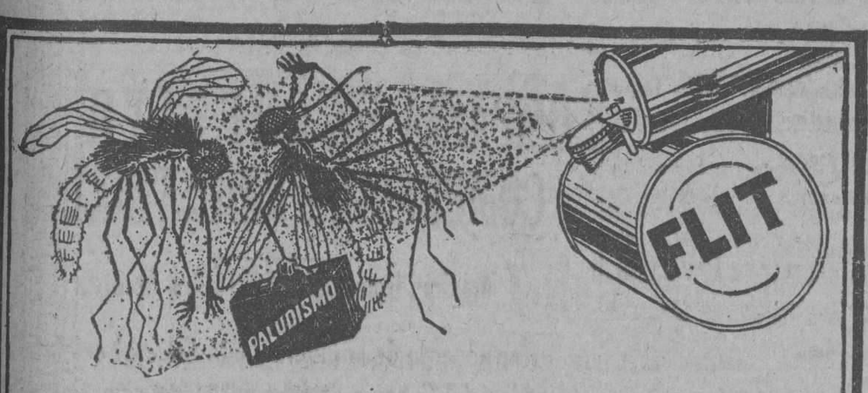

¡Mate los mosquitos—Conducen el paludismo!

SABIDO es que los mosquitos traen los microbios del paludismo y muchas otras fiebres mortíferas. Millares de personas mueren todos los años de enfermedades transmitidas por picaduras de mosquitos. El peligro es aún mayor para los niños que no se pueden defender.

Al cabo de años de investigaciones la renombrada empresa mundial, la Standard Oil Co. (New Jersey), E. U. A., ha perfeccionado un producto que ofrece un medio seguro y sencillo de exterminar los mosquitos.

Este producto es el Flit. Atomizando este producto se limpia una casa en pocos momentos de los mosquitos y moscas que traen la enfermedad. El Flit es limpio, fácil de emplear y ofrece toda seguridad. Extensas pruebas han demostrado que el Flit no mancha ni daña los tejidos más delicados.

Flit extermina los insectos que infestan la casa

Con solamente atomizar el Flit se exterminan las moscas, los mosquitos, las chinches, las cucarachas, las hormigas y asimismo sus gérmenes. Flit penetra en las hendeduras y rendijas en que se alojan y reproducen los insectos. Se puede también aplicar Flit sobre la ropa; mata las polillas y sus larvas que hacen agujeros en la ropa.

Para librar una casa de estos insectos dañinos basta aplicar Flit. De venta en todas partes.

STANDARD OIL CO. (New Jersey), E. U. A.
Distribuido por West India Oil Refining Co. of Cuba

FLIT
Marca registrada
DESTRUYE
Moscas - Mosquitos - Polillas - Hormigas - Chinches - Cucarachas
Muchos otros insectos y sus gérmenes que infestan el hogar

La lata amarilla con faja negra

5

Comisión de Ferrocarriles

La Comisión de Ferrocarriles, en su última sesión adoptó los siguientes acuerdos:

Denegar la solicitud hecha por la "Insular Railway Cº" para que se deje sin efecto el acuerdo de esta Comisión que le impuso la obligación de llevar en sus carros faroles de luz brillante en la plataforma trasera.

Ordenar a la Compañía del Ferrocarril de Caracas, evite las demoras de dicho ferrocarril en su Estación de Cruces.

Aceptar a la Compañía Manzanillo, R'd Warís Cº solamente como preliminares los planos que presenta para la construcción de su ferrocarril, no autorizándose el mismo hasta que sean presentados ante la Comisión los planos con más detalles de linderos, cruces con caminos, carreteras y calles y perfil de éstos a cada lado de los cruces. También acuerda oír previamente a los Ferrocarriles Consolidados, a los efectos del derecho que le concede el artículo octavo de la ley de 9 de octubre de 1923.

Ratificar el escrito dirigido por el señor presidente de la Comisión, al señor secretario de Gobernación, en el que expone que no puede suspenderse el acuerdo, por tratarse de una controversia entre el Ayuntamiento de Caibarién y la Compañía de los Ferrocarriles Unidos de la Habana, sobre ocupación de parte del dominio público por la calle de Goicuría, debiendo ventilarlo la misma ante el propio Ayuntamiento con los recursos que otorga la Ley para estos casos o ante los tribunales de Justicia ordinarios.

Imponer a la Compañía The Havana Central Railway una multa de cincuenta pesos por la infracción de la Orden 34.

Recordar a todas las compañías el cumplimiento del artículo XIII, capítulo XII de la Orden 34, que dice así:

"Todos los empleados de las compañías de servicio de los trenes de pasajeros o en las estaciones de pasajeros, llevarán en el sombrero o gorra una placa que indique su empleo y no podrán sin llevar esa placa, reclamar ni recibir de ningún pasajero ninguna cantidad en efectivo, ni boletas, ni ejercer ninguna de las atribuciones oficiales, así como tampoco intervenir con los pasajeros o con sus equipajes y efectos".

Recomendar al Ferrocarril de Caibarién a Morón, cumpla con el acuerdo de la Comisión de fecha 28 de noviembre de 1923, que dice:

"Se acuerda ordenar a todas las compañías que después de la salida de una estación o parada oficial, se pregone por dos veces, o sea en cada uno de los extremos de cada uno de los coches, el nombre de la siguiente estación o parada oficial, y si dicha estación que se anuncia fuera punto de enlace, se agregará: "Cambio de tren para..." nombrando los lugares más importantes de la línea que enlaza".

Ordenar a las compañías de ferrocarriles que en un plazo de diez días, a partir de la fecha en que este acuerdo se comunique a las mismas, las frutas frescas y las viandas del país, envasadas en huacales, cajas, barriles, sacos, canastas u otros envases (N. E.), pagarán por la cuarta clase y que estos mismos productos a granel pague por la cuarta clase cuando se hagan despachos de carros completos y por la tercera cuando sean despachados de menos de carros completos. Ordenándoles también a dichas compañías que fijen el presente acuerdo en un lugar visible del local de sus estaciones, donde se hagan despachos de mercancías.

Contestar al presidente de la Sociedad Quinta Avenida, que la reparación de los pasos a nivel debe efectuarla la Compañía del Servicio Público debiendo ponerse de acuerdo con The Havana Railwail Cº para el arreglo de los cruces o pasos a nivel que intente.

Dar su conformidad a una tarifa especial presentada por los Ferrocarriles Unidos para transporte de tubería de hierro destinada a los acueductos de Calabazar de Sagua y Encrucijada.

Ordenar a los Ferrocarriles Unidos de la Habana retire el coche motor 916, que presta servicio en la División de Marianao, por tener la pestaña de una de las ruedas fuera de "Gage", ofreciendo peligro.

Ordenar a The Havana Central presente un proyecto para la prolongación del andén en la Estación de Luyanó, de modo que tenga capacidad para tres carros.

Trasladar al señor alcalde municipal de Lajas, para que tome las medidas conducentes a evitar que en la estación de dicho pueblo y a la llegada del tren 153, de los Ferrocarriles Unidos, ocurran desórdenes como el denunciado por el inspector señor Sorondo.

Contestar al señor Raúl Méndez, vecino de Viana (provincia de Santa Clara) que la conducción de un enfermo grave o de un herido, son casos excepcionales que no están reglamentados.

Darse por enterada y conforme con el informe del señor Sena, sobre petición hecha por los vecinos del pueblo El Lucero, para que sea trasladado a otro lugar el apeadero Lucero, de la Havana Central, en la línea de Güines.

Ordenar a los Ferrocarriles Unidos de la Habana que construyan un crucero a paso nivel que facilite al pasaje la manera de llegar y salir de la Estación de Cumbre, en horas de trenes, y no permita que dicho lugar sea obstruído, fijándole un plazo de treinta días para el cumplimiento de este acuerdo.

Ordenar a la Compañía del Ferrocarril de Cuba la construcción de desviaderos suficientes en el patio de la Estación de Martí, y que presente en un plazo de noventa días, el plano de las obras necesarias, con apercibimiento de una multa de veinticinco pesos por cada día que transcurra después de dicho plazo.

Ordenar a la Compañía del Ferrocarril de Cuba la construcción de

Ordenar a los Ferrocarriles de la Habana que provea a los gas-car, en un plazo de treinta días, de servicios sanitarios y agua para beber.

Ordenar al Ferrocarril de Caibarién a Morón, cumpla con el Artículo Sexto del Capítulo 4º del Reglamento de Señales, en cuanto se refiere a dotar del farol reglamentario todos los estandartes de sus desviaderos, en el plazo de treinta días, con apercibimiento de multa.

Conceder a la Compañía del Ferrocarril de Cuba un plazo de sesenta días para que lleve a cabo la construcción de la cubierta del andén de la Estación de Antilla.

Admitir el recurso de revisión presentado por el administrador del Ferrocarril de Cuba, contra acuerdo de la Comisión que dice: "Los efectos conocidos por ropa de cama, como colchones, almohadas, frazadas, etcétera", que un viajero lleve consigo y limitados para el uso de cada viajero, deben ser considerados como efectos personales de los viajeros y admitidos como equipajes por la compañía de ferrocarril, a los efectos del despacho.

Conceder a la Compañía del Ferrocarril de Cuba un plazo de sesenta días para que lleve a cabo la construcción de la cubierta del andén de la Estación de Antilla.

Ordenar a la Compañía del Ferrocarril de Cuba, la realización de obras que propone el inspector auxiliar señor Valdés Roig, sobre contrucción de la cubierta del andén de la Estación de Antilla.

Trasladar a la Compañía del Ferrocarril de Cuba lo expuesto por el inspector general sobre el estado deplorable en que se encuentran los servicios de señoras y caballeros del coche de primera clase número 144 de dicho ferrocarril. Se impone a la empresa una multa de veinticinco pesos.

Trasladar a los Ferrocarriles Unidos de la Habana lo expuesto por la Inspección General sobre abandono de dicha empresa, pr carecer el tren número 6 de vasos o vasijas para tomar agua el pasaje, por que le impone una multa de veinticinco pesos.

No autorizar al Ferrocarril de Toledo a San Pedro, la apertura al servicio público del ferrocarril de dicha Compañía, mientras no llene los requisitos que se le señalan en el acuerdo.

Imponer a la Compañía Havana Terminal Cº una multa de cinco pesos por la interrupción del tráfico el día 2 de diciembre de 1925.

Ordenar a las compañías Havana Central y Unidos de la Habana, que provean todos sus carros motores, de depósitos de arena para usar dicho material en casos de lluvia.

No acceder a lo solicitado por el señor alcalde municipal de Jaruco, sobre la instalación de barreras en et cruce de la línea de los Ferrocarriles Unidos con la calle de Santa Bárbara, en Bainoa, por no existir bastante tráfico en dicho lugar, que amerite dicha instalación.

Autorizar al Ferrocarril de Cuba el cambio de nombre que propone de su Estación de Virginia por el de Marchena.

Advertir al Ferrocarril Cubano de Hershey que provea de lacesatas a los apeaderos Cuadra, Portillo, San Francisco, San Mateo y los demás que no la tengan, presentando previamente los planos a la Comisión.

Recordar a los Ferrocarriles Unidos que remitan los informes que se le pidieron sobre inconvenientes que ofrece la limitación al recibo de bultos a determinadas horas por las oficinas del Express Pan Americano, en poblaciones, en la Estación Central y otras estaciones.

Darse por enterada y conforme con lo expuesto por los Ferrocarriles Unidos de la Habana, de establecer boletines de ida y vuelta entre las estaciones de Jesús del Monte y Luyanó.

Ambos Sexos Todas las Edades Usan **Stacomb** Mantiene Peinado el Cabello

Receta del Hogar Para Destruir las Arrugas.
(Del Woman's National Journal)

¿Quién critica a la mujer moderna por procurar ser tan joven y atractiva como puede razonablemente serlo? ¿Por qué debe luchar con desventaja, en formas diversas, cuando presenta arrugas, si puede evitar estas señales desagradables de los años que pasan?

Sin embargo, pocas son las mujeres que saben lo que debe hacerse para librarse con seguridad de las arrugas y flacideces. Ninguna de las preparaciones anunciadas produce buenos resultados y la mayoría de ellas son costosas. Pero un remedio del hogar, sencillo e inofensivo, que puede hacer toda mujer, obrará maravillas cuando hayan fracasado todas las preparaciones de patente.

Compre usted una onza (28 gramos) de Saxolite pulverizado, en cualquier botica. Disuélvase la onza completa en un cuarto de litro de bay rum y úsese como loción para el lavado. Los resultados son casi instantáneos. Desde luego, se observa notable mejoría inmediata, después de la primera aplicación. Las arrugas y la flacidez se corrigen y se siente la cara lozana y fresca.

Anúnciese en el DIARIO DE LA MARINA

Si padece V. catarro crónico y la tos le molesta de madrugada, debe V. descongestionar sus pulmones con la emanación de Radio que contiene el

FIMOL BUSTO

¿TOSE USTED? ¿SIENTE MUCHA OPRESIÓN? ¿LE DA FIEBRE?

El GRIPPOL es una medicación de gran éxito en el tratamiento de la grippe, tos, catarros, bronquitis, tuberculosis pulmonar, laringitis y demás desórdenes del aparato respiratorio.

DE VENTA EN TODAS LAS BOTICAS DE LA ISLA

-DISIPAR-

CUANDO la naturaleza ha perdido su fuerza, no debe exigirse de los musculos, cerebro y nervios lo imposible. El constante consumo que se hace del

CORDIAL DE CEREBRINA del DR. ULRICI

ha demostrado que su poder reparador y fortificante general, es superior a otros preparados de su clase que se ofrecen con un fin lucrativo.

Exija el LEGITIMO que lleva la firma del DR. ULRICI.

Garantizado por
THE ULRICI MEDICINE CO.
Incorporated
NEW YORK

NO DIGA GASEOSA: PIDA

Salutaris

EXTRA PURA

LA MEJOR

M.E.C.D. 2016

MERCADO DE NEW YORK

(POR NUESTRO HILO DIRECTO)
(A. P.)

MERCADO DE BONOS

NUEVA YORK, febrero 16. (A. P.) Las operaciones constructivas se reanudaron hoy en el mercado de bonos y las cotizaciones acusaron una moderada alza, yendo a la cabeza del movimiento las emisiones ferroviarias y de tracción semi especulativas.

El interés en las transacciones fué desvanecido por la venta de pesos 75.000.000 en bonos del ayuntamiento de Nueva York, que se ofreció al público a 101.0589 y que devengan un interés del 4.1|4 por ciento.

Las indicaciones acerca de que un crédito de $300.000.000 para la construcción de un nuevo subway, sería aprobado por la legislatura fué causa de que aumentara el interés por los bonos de tránsito. Interborough, Third Avenue y New York Railway participaron en el alza.

Chicago and Alton del 3.1|2, Georgia Midland del 3 y New Haven Consolidados del 4, con ganancias de 2 a 4 puntos, fueron los renglones más fuertes entre los ferrocarriles secundarios.

Los bonos de compañías de servicio público, sobre y petróleo, recuperaron la mayor parte de las pérdidas de ayer.

MERCADO DE ACCIONES

NUEVA YORK, febrero 16. (A. P.) Los cursos de las acciones se repusieron irregularmente en la sesión de hoy. El alza, que fué efectiva en las industriales de alta cotización consistió en 1 a 6 puntos, pero las cotizaciones del cierre descubrieron varias bajas netas desde fracciones a casi 4 puntos.

Aunque la severa reacción del sábado y domingo se creía que hubiese mejorado materialmente la condición técnica del mercado, varios corredores continuaron recomendando una actitud expectante a sus clientes. Los bancos reclamaron cerca de $15.000.000 de préstamos, pero no influyó en el tipo de interés de los préstamos sin plazo fijo que se sostuvieron presidido por la National City Co., de una emisión de bonos del awuntamiento de Nueva York por $75.000.000.

Las acciones de la Baldwin Locomotive Co., perdieron 4.1|4 puntos a 111. American Locomotive perdió un punto a 107.1|2, peor la mayor parte de las acciones de ese grupo mejoraron, avanzando 2 puntos a 172.1|4 American Brake Shoe and Foundry y 1.1|2 puntos a 165. Pullman. Las comunes de la United States Steel cerraron 1|4 más bajas a 128.3|4.

Las operaciones de los bajistas aceleró el alza en algunas de las llamadas "acciones de ricos". General Electric ganó más de 10 puntos a 368.3|8 pero perdió cerca de la mitad de las ganancias del día. American Can, California Packing, National Dairy Products, South Porto Rican Sugar, Stewart Warner Speedometer y United States Cast Iron Pipe ganaron 3 puntos o más.

Devoe and Reynolds, que perdieron más de 50 puntos en dos días, alcanzaron una ganancia extrema de 6.3|4 puntos, a 52.3|4, pero bajaron después a 49.1|2. Marine comunes y preferidas continuaron su avance cotizándose a 12 y 46.3|8 respectivamente.

Los bajistas, que estuvieron buscando puntos débiles, realizaron un ataque de venta contra la Remington Typewriter, que cerró a 100, con pérdida de 4.3|4 en el día. Marcada pesadez también ofrecieron Childs Co., General Gas and Electric, Ingersoll Rand, International Busines Machine, International Match preferidas, Liggett and Myers B, Mc Crory B, y F. G., Shattuck, con baja de 2 o más puntos.

Las ferroviarias desplegaron un tono firme.

Los préstamos a plazo fijo y el papel comercial no variaron.

REVISTA DE CAFE

NUEVA YORK, febrero 16. (A. P.) El mercado de futuros en café estuvo muy encalmado hoy. Debido a la festividad del día, no se recibieron cotizaciones de los mercados brasileños y las fluctuaciones en éste fueron más bien irregulares. Después de abrir de 2 a 6 puntos más bajo, el mercado se afianzó, avanzando mayo desde 17.97 a 18.05. Cerró de 2 puntos más bajo a 6 más alto, con ventas de 15.000 sacos.

Mes	Cierre
Marzo	18.36
Mayo	18.05
Julio	17.51
Septiembre	17.13
Diciembre	16.90

MERCADO DEL AZUCAR

NUEVA YORK, febrero 16. (A. P.) Bién cuibertas las refinerías británicas en lo que a sus requerimientos de material crudo se refiere, los tenedores de azúcar cubano no encuentran salida en el extranjero para las existencias de la nueva zafra que han acumulado, al mismo tiempo que por falta de demanda en el mercado de Nueva York. Sin embargo, las noticias de Europa indican que las refinerías británicas pronto tendrán que realizar contratos para atender a sus requerimientos de marzo abril y que las refinerías americanas se verán también obligadas a cubrir sus necesidades para la mayor parte de marzo. Mientras tanto el mercado del crudo se encuentra sujeto a la presión de ofertas. Más de 40.000 sacos de Cuba y Puerto Rico se vendieron hoy a 4.18 centavos entrega, no mostrando interés las refinerías a más de 2.3|8 centavos.

FUTUROS EN CRUDOS

Después de abrir desde sin cambio a un punto más alto y habiendo descontado prácticamente la baja en los azúcares de costo y flete, los precios perdieron de uno a tres puntos, notándose alguna presión de venta al cierre. Cerró la sesión desde sin cambio a 2 puntos neto más bajo, con ventas de 35.000 toneladas. Las existencias de crudos en los almacenes son de 26.498 sacos.

Febrero	...	...	...	...	...
Marzo	245	246	243	244	243
Abril	...	...	...	...	247
Mayo	253	255	253	253	253
Junio	...	...	...	...	...
Julio	264	265	264	264	264
Agosto	...	...	...	...	269
Septiembre	275	276	274	274	274
Octubre	...	...	...	...	...
Noviembre	...	...	...	...	...
Diciembre	281	281	280	280	280
Enero	280	281	278	278	278

AZUCAR REFINADO

La reciente baja en los precios del refinado desarreglaron la sesión de hoy y aunque los corredores están recomendando a sus clientes que se aprovechen de los precios del día, nada lograron, pues la mayor parte de los compradores han perdido su confianza en la situación y adoptan una actitud de espera.

NOTAS DE WALL STREET

NUEVA YORK, febrero 16. (A. P.) Los directores de la Mexican Panuco Oil Co., cerrará esta semana las negociaciones para otra gran concesión en Venezuela, con lo que aumentarán sus posesiones a dos millones de acres. La compañía también tiene concesiones de un millón de acres en la Guinea brittánica.

BOLSA DE NUEVA YORK

	Cierre
Atl. Bir. & Atl. R. R.	7⅝
Amer. Agriculture Chem.	30⅛
Amer Agriculture pref.	88
American Can	313
Atlantic Coast Line	223
Allis Chalmers	90
Anaconda Copper Mining	48¼
American Car Foundry	107¼
American For Pow.	37½
Atlantic Gulf & West I.	57⅞
American International	46⅝
American Locomotive	108
Ajax Rubber	13¾
American Smelting Ref	137¾
American Sugar Ref. Co.	79¾
Atchison	129⅞
American Woolen	35½
Baldwin Locomotive Works	111½
Baltimore & Ohio	90¼
Bethlehem Steel	44¾
Calf. Pet.	35⅛
Canadian Pacific	157¼
Cerro de Pasco	66¾
Chandler Mot.	44⅞
Chesapeake & Ohio Ry.	116⅞
Chic. & N W.	72⅜
C., Rock I & P.	49
Chile Copper	35⅛
Cast Iron Pipe	198½
Coca Cola	148
Consolidated Gas	100½
Corn Products	40¼
Continental Can	85
Crucible Steel	73
Cuban American Sugar New	28
Cuban Cane Sugar com.	10⅜
Cuban Cane Sugar pref.	45¼
Davidson	44¾
Delaware & Hudson	165
Dodge Motors com.	42⅜
Lodge Motors pref.	86¾
Du Pont	224½
Erie	36¾
Erie First	42¾
Endicott Johnson Corp.	69½
Elec. Light Pow	31¼
Famous Players	114⅞
Fisk Tire	22¾
F L M.	52¾
General Asphalt	64¼
General Motors	124½
Goodrich	64¾
Great Northern	73½
Gulf States Steel	83¾
General Electric	373½
Hudson Motor Co.	113½
International Combustion	53¾
International Paper	57
Internat'l Tel. & Tel.	125
Independ Oil & Gas	29¼
Jordan Motors	58¾
Kansas City Southern	44¼
Kennecott Copper	56
Lehigh Valley	81½
Louisiana Oil	16⅛
Moon Motor	35½
Mongomey Ward	75¾
Missouri Pacific Railway	35
Missouri Pacific pref.	84
Marland Oil	57¾
Mack Trucks Inc.	138¾
N Y Central & H Rjver	127
N Y N H & H.	41⅛
Northern Paccific	71⅞
National Biscuit	85⅛
Norfolk & Western Ry.	149¼
Pacific Oil Co.	81½
Pan Am., Pt. class "B"	68
Pierce Arrow com.	36¾
Puerto Rico Sugar	132
Packard Motors	38¾
Punta Alegre Sugar	44½
Pure Oil	29⅛
Pullman	165
Postum Cereal Comp. Inc.	103½
Phillips Petroleum Co.	47¾
Royal Dutch N. Y.	53¾
Radio	41⅜
Reading	86¾
Republic Iron & Steel	53½
Remington	109
St. Louis & Southwestern	68⅝
Seaboad ar Line com.	44¾
Sears Roebuck	215
Sinclair Oil Corp.	23⅛
Southern Pacific	101⅛
Studebaker Corp.	56¾
Stdard. Oil (of New Jersey)	44¾
Sims Pétroleum	27
Stewart Warner	85⅞
Sloos Sheffield	122¼
Savage Arms	87⅞
Standard Gas & Elec.	63½
San Paul pref.	19¼
Texas Co.	52
Texas & Pac.	54⅛
Timken Roller Bear Co.	54
Tobacco Prod.	96⅝
Union Pacific	148½
United Fruit	293
U. S. Industrial Alcohol	61¾
U S Rubber	82¼
U S Steel	128¾
Vanadiun	31¾
Wabash com.	47
Wabash pref.	73⅞
Westinghouse	75½
Willys-Over	29¾
White Motors	84½
Woolworth	201¼

CAJA DE CAUDALES

Se vende una magnífica caja grande de caudales,—propia para comerciantes o almacenistas— con puerta interior de acero y bóveda de combinación. Puede verse en Habana 121, bajos. **Se da muy barata**

1996 alt. 17

Papel "NOLIA"

(Marca registrada)

Los únicos distribuidores de este papel y sobres es la casa

BELMONTE Y COMPANIA

Blok, libretas, papel de todas clases, lápices, plumas y tinta serán servidos a la primera llamada al teléfono A-8151.

COMPOSTELA 113 HABANA.

1364 alt F-8

VALORES DE NEW YORK

BONOS
$12.536.000
ACCIONES
1.542.600
CHEQUES
$1.297.000.000

BONOS CUBANOS

NUEVA YORK, febrero 16. (AP)

	Alto	Bajo	Cierre
Cuba 5 1|2 s. 1953	102¾	102½	102¾
Cuba Ex. 5 s 1904	100	99¾	100
Cuba Ex. 5 s 1949			98¾
Cuba Ex 4½ 2 s 1949	89¾	89¾	89¾
C. Railroad 5 s 1952	91¼	91¼	91¼
Hav. Elec. 5 s 1925			95

VALORES AZUCAREROS

NUEVA YORK, febrero 16. (AP)

	Alto	Bajo	Cierre
A. Sugar. Ventas 3,800	80⅜	79⅜	79⅜
C. A. Sugar.— Ventas 2,100.	28¼	27¾	28¼
C. Cane Sugar. Ventas 200.	10⅜	10⅜	10⅜
C. Cane S. pf. Ventas 600.	45⅞	45¼	45¼
P. Alegre Sug. Ventas 600	44½	43	44½

BONOS DE LA LIBERTAD

NUEVA YORK, febrero 16. (AP)

	Alto	Bajo	Cierre
3 1|2	100.28	100.25	100.26
1o. 4 por 100.			
2o. 4 por 100.			
1o. 4 1|4	102.6	102.3	102.4
2o. 4 1|4	100.25	100.24	100.24
2o. 4 1|4	101	100.30	100.30
3o. 4 1|4	102.15	102.13	102.13
U. S. Try 4 s.	104.4	104.4	104.4
U. S. 4 1|4	107.28	107.23	107.26
In Tel and Tel	126 ⅝	125	125

BONOS INTERNACIONALES

NUEVA YORK, febrero 16. (AP)

	Alto	Bajo	Cierre
Burdeos 6 % 1919	86¼	86	86⅛
Lyon, 6 por 100 1919	86¼	86	86⅛
Marsella, 6 % 1919	86⅛	86	86⅛
Alemania 7 % 1949	102½	102⅜	102⅜
Francia, 7 % 1949	90½	90¼	90½
Holanda, 6 % 1954	103¾	103⅜	103½
Argentina, 6 % 1957	99	98¾	98¾
Chile, 7 por 100 1942	102⅛	102	102
Checo Eslovaquia 8 por 100 1951	102	102	102

PLATA EN BARRAS

NUEVA YORK, febrero 16. (AP)

Plata en barras	66⅞
Pesos mejicanos	...

BOLSA DE MADRID

MADRID, febrero 16. (AP) Las operaciones del día fueron las siguientes:
Libra esterlina: 34.50 pesetas.
Franco: 25.90 pesetas.

BOLSA DE BARCELONA

BARCELONA, febrero 16. (AP) El dollar se cotizó a 7.10 pesetas.

BOLSA DE PARIS

PARIS, febrero 16. (AP) Los precios estuvieron hoy firmes. Renta del 3 por 100: 48.45 frs. Cambios sobre Londres: 133.56 frs Empréstito del 5por 100: 55.15 frs.

BOLSA DE LONDRES

LONDRES, febrero 16. (AP)
Consolidados por dinero: 55 3|4.
United Havana Railway: 86 1|2.
Empréstito británico del cinco por 100: 101 3|8.
Empréstito Británico del 4 1|2 por 10: 95 3|8.

CAMBIOS

NUEVA YORK, febrero 16. (AP)

INGLATERRA: Libra esterlina: Par 4.86⅝ por soberano.
Demanda ... 4.85.15|16
Sesenta días ... 4.81 7⅛
ESPAÑA: Par 19.3 centavos por peseta.
Demanda ... 14.10
FRANCIA: Par 19.3 centavos por franco.
Demanda ... 3.63
Cable ... 3.63 ½
SUIZA: Par 19.3 centavos por franco.
Demanda ... 19.26
BELGICA: Par 19.3 centavos por franco.
Demanda ... 4.54 ¼
ITALIA: Par 19.3 centavos por lira.
Demanda ... 4.03 ¼
Cable ... 4.03 ½
SUECIA: Par 26.8 centavos por corona.
Demanda ... 26.77
HOLANDA: Par 40.2 centavos por florín.
Demanda ... 40.05
GRECIA: Par 19.3 centavos por dracma.
Demanda ... 1.43 ½
NORUEGA: Par 26.8 centavos por corona.
Demanda ... 20.82
DINAMARCA: Par 26.8 centavos por corona.
Demanda ... 25.82
CHECOESLOVAQUIA: Par 20.3 centavos por corona.
Demanda ... 2.96
YUGOESLAVIA: Par 19.3 centavos por dinar.
Demanda ... 1.76
RUMANIA: Par 19.3 centavos por lei.
Demanda ... 0.43 ¾
POLONIA: Par 19.3 centavos por zloty.
Demanda ... 13.50
ALEMANIA: Par 23.82 centavos por marco.
Demanda ... 23.80
AUSTRIA: Par 14.07 centavos por chelín.
Demanda ... 0.14
CHINA: Par $1.0278 por tael.
Demanda ... 75 ¾
JAPON: Par 49.8 centavos por yen.
Demanda ... 0.45 ¾
ARGENTINA: Par 42.44 centavos por peso.
Demanda ... 41.00
BRASIL: Par 32.46 centavos por mil reis papel.
Demanda ... 14.75
MONTREAL: Par 100 centavos por dollar.
Demanda ... 99 5|8

MERCADO DE VIVERES

NUEVA YORK, febrero 16. (AP.)—En este mercado se cotizaron hoy los siguentes artículos:
Trigo número 2, rojo de invierno, por bushel 1.94 1|2.
Trigo número 2, duro de invierno, por bushel 1.89 1|2.
Maíz para la exportación, por bushel 84.
Avena blanca, por bushel, de 0.51 a 0.55 1|2.
Centeno número 2, por bushel, a 1.06.
Afrecho f o b Minneapolis, por tonelada 24.50.
Harina de primavera, por barril de 8.75 a 9.25.
Heno número 2, por tonelada, de 25.00 a 26.00.
Manteca refinada, por libra 16.70.
Aceite, por libra 11.00.
Grasa amarilla, por libra, de 8 5|8 a 8 3|4.
Aceite de semilla de algodón, por libra 11.00.
Papas número 1 por barril de 7.50 a 9.25.
Frijoles, por libra, 9.60.
Cebollas número 1, amarillas, por bushel de 2.00 a 2.85.
Arroz Fancy, por libra, de 8.00 a 8.50.
Bacalao, por libra de 9.50 a 11.50.

ZAFRA AZUCARERA

EL CONSUMO DE AZUCAR EN LOS ESTADOS UNIDOS DURANTE 1925.

Durante el curso del año que acaba de pasar, hemos llamado con frecuencia la atención de nuestros lectores hacia el gran consumo de azúcar, no sólo en los Estados Unidos; sino en casi todo el mundo. Ahora contamos con las cifras de Willett & Gray que ponen el consumo del continente de los Estados Unidos durante el año 1925, en 5,510,060 toneladas largas, expresadas en términos del azúcar refinado. Este es el mayor consumo de azúcar que hasta ahora se había visto. En comparación con el de 1924, que ascendió a 4,854,479 toneladas, demuestra un aumento de 655,585 toneladas, o sea el 12.505 por ciento. El consumo de azúcar por cabeza en los Estados Unidos también ha dejado ver una supremacía para este año, pues ha ascendido, a 107.5 libras. El mayor consumo por cabeza que anteriormente se había visto fué el de 1922, cuando ascendió a 103.18 libras. Incidentalmente el año 1922 hubo de distinguirse como el de mayor consumo cuando éste ascendió a 5,092,758 toneladas de azúcar.

El aumento en el consumo de azúcar en los Estados Unidos ha sido variable durante estos últimos años. Aunque la cantidad aumentada este año, ha sido grande, no ha formado supremacía alguna expresada en tales términos. Durante los diez años últimos, este aumento ha sido excedido, primero en 1919, cuando el aumento sobre el año anterior fué de 16.365 por ciento y de nuevo en 1922 cuando llegó a 23.992 por ciento. El promedio anual del aumento en el consumo total de azúcar durante 103 años ha sido de 5.333 por ciento.

Según las estadísticas publicadas por Willett & Gray, el aumento en el consumo ocurrió en todas partes de los Estados Unidos; aunque no hasta el mismo extremo en cada sección.

Las fuentes de suministro para el consumo de los Estados Unidos demuestran que las del país abastecieron 2,567,214 toneladas, al paso que las de Cuba enviaron 2,909,036 toneladas, y otros países extranjeros 38,810 toneladas, habiendo estas últimas pagado todo el derecho. La proporción del consumo total del azúcar que los Estados Unidos produjeron de fuentes del país fué más alta durante 1925 que en los años anteriores, debido principalmente al gran incremento que tomó la producción de las posesiones insulares de los Estados Unidos. Del total del azúcar consumido en los Estados Unidos, 1,013,736 toneladas fueron producidas en el mismo país, de las cosechas de caña y de remelacha, además de una pequeña cantidad que ascendió a 1,458 toneladas de la producción del azúcar de arce del país, y de mieles extranjeras. La otra producción azucarera del país fué: de Hawai, 636,470 toneladas; Puerto Rico, 503,634 toneladas; las Filipinas, 404,876 toneladas, y las Islas Vírgenes, 8491 toneladas.

Las fuentes de suministro del azúcar refino consumido en los Estados Unidos este año demuestran que el 80.12 por ciento del consumo total del azúcar refino se produjo en 21 refinerías situadas en las costas del Atlántico, el Pacífico y el Golfo. El 16.3,600 por ciento del azúcar refino fué producido en las fábricas del azúcar remolachero de los Estados Unidos; el 0.13 por ciento en los ingenios de Hawai y de las Filipinas, y el 0.39 por ciento en refinerías extranjeras.

Además de publicar detalladamente las fuentes y el consumo de azúcar en los Estados Unidos, la misma firma publica el consumo de azúcar en los principales países de Europa, durante el año 1924-25. En esto vemos que el consumo del Reino Unido se ha puesto en 1,563,367 toneladas; Alemania, 1,340,397 toneladas; Francia, 940,044; Czecho-Slovakia, 390,060; Italia, 302,499; Holanda, 254,948; España, 212,000; Bélgica, 205,843; Suecia, 203,572, y Rumania, 83,000 toneladas.

DISTRIBUCION DE LA COSECHA DE CUBA

La mayor cosecha azucarera producida en Cuba, durante la zafra de 1924-25, que ascendió a 5,125,970 toneladas, se distribuyó casi toda a fines del año, a pesar de que la producción mundial de azúcar ha sido la mayor que se ha visto, habiéndose aumentado la misma durante el año en casi todo país azucarero de importancia.

Los señores Gumá y Mejor, renombrados estadistas azucareros de Cuba, han publicado su cálculo general, manifestando la producción y el movimiento de la cosecha de 1924-25 hasta el 29 de diciembre de 1925, en comparación con las cosechas de los años 1923-24 y 1922-23 Este informe general del movimiento de las tres cosechas últimas de Cuba, contiene valiosos pormenores sobre la demanda de azúcar de diferentes partes del mundo.

Primero, consideremos la producción azucarera de Cuba durante los tres años citados. Como queda dicho, la de 1924-25 ascendió a 5,125,970 toneladas; la de 1923-24, a 4,066,642 toneladas y la de 1922-23, a 3,602,910 toneladas. De esta producción, el total de las exportaciones de Cuba hasta el 29 de diciembre del año en que se produjo la cosecha, ascendió a 4,958,391 toneladas para la cosecha de 1924-25; a 3,928,863 toneladas para el año de 1923-24, y a 3,477,745 toneladas para la cosecha de 1922-23. La cantidad de azúcar que en los puertos quedaba por la misma época de los diferentes años fué: para lo cosecha de 1924-25, 49,769 toneladas; la de 1293-24, 1,409 toneladas, y la de 1922-23, quedó toda repartida.

El consumo de azúcar en la isla en 1924-25 llegó a 121,050 toneladas en la zafra de 1923-24 a 124,687 toneladas, y en la de 1922-23, a 125,165 toneladas. Esto demuestra una notable consistencia en el consumo de azúcar de Cuba, que no deja de ser sorprendente por lo rápido que se ha aumentado la producción durante estas tres últimas cosechas. Junto con tal hecho es de notarse que el consumo de Cuba ha ido disminuyendo a medida que se ha ido aumentando la producción.

Otro punto en el informe general sobre el producto que nos ocupa es el de los azúcares destruidos por a 760 toneladas durante la zafra de incendios, habiendo éstos ascendido 1924-25; a 11,683 toneladas en la 1923-24á pero no se destruyó ningún azúcar por tal causa en la zafra de 1922-23. La distribución de los azúcares forma una valiosa e interesante fuente de estadísticas. Los detalles de la distribución de la mayor cosecha azucarera de Cuba, son los siguientes:

Los azúcares de Cuba que se exportaron a los puertos situados al Norte de Hatteras, ascendieron a 2,506,353 toneladas; a Nueva Orleans, 650,795 toneladas; al interior de los Estados Unidos, 28,090 toneladas; Galveston, 176,765 toneladas; Savannah, 180,710 toneladas; al Canadá, 199,923 toneladas; América del Sur, 27,527 toneladas; al Jajón y la China, 46,254 toneladas, y para Europa, 1,141,966 toneladas. Esta distribución nos hace ver el incremento que han tomado las demandas de azúcar por todo el mundo. El total de las importaciones del azúcar cubano en los Estados Unidos, de la cosecha de 1924-25, ascendió a 3,542,420 toneladas, en comparación con las exportaciones durante las dos zafras anteriores, del modo siguiente:

Durante la zafra de 1923-24, las importaciones ascendieron a 3,228,238 toneladas, y en la de 1922-23, a 2,977,906. Al tomar en consideración el gran incremento que ha tomado la producción de azúcar, la importancia del producto cubano en los Estados Unidos demuestra un aumen to comparativamente pequeño, a pesar de que durante la zafra de 1924-25 el consumo de azúcar en los Estados Unidos fué el mayor que jamás se había visto en el país, lo mismo en lo tocante a la cantidad total que al consumo por cabeza. Sin embargo, la producción azucarera de los Esados Unidos, solamente en el mismo país, es una supremacía, mientras que Hawai, Puerto Rico y las Filipinas también han aumentado mucho la producción. Ni las cosechas de caña del continente de los Estados Unidos, ni la remolacha, igualan por sí solas a las anteriores supremacías de la producción de cada una; pero el total del azúcar producido en los mismos Estados Unidos, ha sido, según queda dicho, una supremacía, y explica el aumento comparativamente pequeño del azúcar exportado de Cuba para los Estados Unidos.

El gran incremento que ha tomado la demanda de los azúcares de Cuba ha sido de otros países fuera de los Estados Unidos. La demanda del de Cuba durante la zafra de 1924-25 fué un poco más de 1,400,000 toneladas en comparación con próximamente 700,000 toneladas durante la zafra de 1923-24 y 500,000 toneladas durante la de 1922-23.

Los países de Europa, a pesar del incremento tan grande que han tomado las cosechas remolacheras de aquel continente durante 1924-25, han demostrado el mayor consumo del azúcar de Cuba. La cantidad total del azúcar exportado de Cuba para Europa, de esta zafra, ha sido de 1,141,966 toneladas en comparación con las 618,382 toneladas de la cosecha de 1923-24, y 429,778 toneladas de la de 1922-23. El Canadá también ha demostrado un gran aumento en la demanda de los azúcares cubanos, habiendo importado durante la zafra de 1924-25 la cantidad de 199,923 toneladas en comparación con las 67,664 toneladas durante la zafra de 1923-24, y 66,964 toneladas de la de 1922-23. El Extremo Oriente, esto es, el Japón y la China, también han demostrado aumento en la demanda de los azúcares cubanos. Las importaciones llevadas a cabo en el Extremo Oriente, de los azúcares de Cuba en 1924-25 ascendieron a 46,254 toneladas en comparación con las 12,541 toneladas de 1923-24. La América del Sur también ha demostrado mucha importación de la cosecha que acaba de terminar en comparación con las dos cosechas anteriores.

La tarifa preferencial de que disfrutan los azúcares de Cuba sobre los producidos en otros países extranjeros que se importan en los Estados Unidos explica naturalmente la preponderencia del azúcar de Cuba en este país. A pesar de ésto y del hecho de que la producción mundial de azúcar ha sido la mayor que jamás se haya producido, vemos que Cuba ha competido con éxito en todas partes del mundo, ya sea con el azúcar producido en países vecinos, ya con el de otros países que piden suministros de la Isla.

HASTA AHORA
He trabajado....años
He ganado $.....
He ahorrado $.....

?

The National City Bank of New York

MANIFIESTOS

Manifiesto del vapor cubano La Fe capitán Belga, procedente de Puerto Padre y escalas y consignado a la Empresa Naviera de Cuba.

DE MANATI
Riveira y Co., 1 pipote vacío.
Cuba Air Products Corp., 14 cilindros vacíos.
DE PUERTO PADRE
West India Oil R. Co., 74 barriles, 1 pipote vacíos.
Larín y Bustillo, 1 atado sillones.
Ramón Larrea, 2 cajas sardinas.
A. Fernández, 2 pipotes vacíos.
A. Espinach, 2 cajas plomeros.
Secretaría de Hacienda, 1 caja petróleo.
La Tropical, 36 barriles, 7 sacos botellas vacías.
Tivoli, 65 id. id.
Henry Clay Bock, 1 caja cigarros.
F. Varas, 2 fardos cueros.
Pedro R. Morera, 2 pipotes vacíos.
DE PTO. PADRE A GUANTANAMO
Cuerla y Co., 1 caja, 1 fardo dulces
DE PTO. PADRE A SGO. DE CUBA
Alvarez Camo, 1 bocoy vacío.
Rellean Hno., 2 cajas ferretería.
Fernández Hno., 1 atado dulces.

Manifiesto del vapor cubano Manzanillo, capitán Manteavaro, procedente de Santiago de Cuba y escalas y consignado a la Empresa Naviera de Cuba.

DE GUANTANAMO
D. González y Co., 3 cajas efectos eléctricos.
Carral y Co., 175 sacos café.
L. Ramírez Barceló, 50 id. id.
Llopert y Co., 79 id. id.
Sobrinos Portillo, 18 id. id.
West India Oil R. Co., 13 tambores vacíos.
DE SANTIAGO DE CUBA
Carral y Co., 200 sacos café.
B., 36 id. id.
L., 49 id. id.
Y., 22 id. id.
Co Cubana de Cemento El Morro, 8 fardos sacos vacíos.
Frank Robins, 3 cajas papel.
M. R. Proensa, 3 cajas efectos.
Nueva Fábrica de Hielo, 50 barriles botellas vacías.
DE BARACOA
Fuentes Presa y Co., 1 caja sorbetera.
González Ferrer, 5 sacos garbanzos
DE SAGUA
Flores y Duarte, 1 pipote miel, 3 sacos cera.
West India Oil R4 Co., 30 bultos envases vacíos.
DE ANTILLA
Angel y Co., 1 caja butifarra.
E. Sarrá, 5 carboyes vacíos.
G. Librero, 7 barriles pepinos.

J. Calle y Co., 2 cajas sidra.
Flores y Co., 2 baules calzado.
West India Oil R. Co., 165 barriles vacíos.
DE MAYARI
Co. Armour de Cuba, 5 cajas jugo de uva.
Cuban Air Products Co., 2 cilindres vacíos.
Fuentes Prepa y Co., 1 caja ferretería.
R. Lussaq, 1 fardo goma.
United Rubber Exortación Co., 1 idem idem.
West India Oil R. Co., 30 tambores vacíos.
DE BANES
Angel de la Oya, 1 caja calzado.
Cuban Air Products Corp., 30 cilindros vacíos.
Co. Importadora La Vinatera, 3 pipotes id.
López Ruiz Suárez, 2 id. id.
Cañal y Co., 2 cajas frascos.
T. F. Turull, 1 carboy vacío.
Cuba Lubricanting, 5 tambores vacíos.
Henry Clay Bock, 1 caja cigarros.
L. C. A., 1 caja drogas.
López Ruiz Suárez, 2 pipotes vacíos.
Pita Hnos. 3 sacos frijoles.
M. Llapurt, 2 cajas efectos.
Nueva Fábrica de Hielo, 324 barriles botellas vacías.
Suárez Ramos, 6 sacos cacao.
West India Oil R. Co., 2 tambores vacíos.
DE GIBARA
Abalo Durán, 30 racimos manzanos 4 barriles limones.
Felle Gil, 2 id. id., 200 racimos manzanos.
A. Del Río, 1 pipote envases vacío.
A. Margañón, 3 sacos garbanzos.
A. Torres y Co., 1 caja calzado.
Briol y Co., 2 fardos suela.
Co. M. Nacional, 3 cajas cocolatos.
J. González, 16 barriles botellas vacías.
Orden, 2 tambores vacíos, 1 máquina escribir.
L. Rodríguez(2 barriles, 3 sacos calabazas.
Mangas y Co., 1 paquete tejidos.
M. Martelo, 1 fardo vainas.
M. Nazábal, 5 sacos frijoles.
Nueva Fábrica de Hielo 114 barriles botellas vacías.
West India Oil R. Co., 15 barriles idem.
DE HOLGUIN
Cuban Air Products Corp., 5 cilindros vacíos.
Crusellas y Co., 6 tercerolas sebo.
A. Margañón, 2 sacos garbanzos.
G. García 6 id. frijoles.
López Ruiz Suárez, 1 pipote vacío.
Orden, 2 atados cartón.
West India Oil R. Co., 120 barriles vacíos.
DE PUESTO PADRE
Pidlago Llrares y Co., 1 farde de tejidos.
West India Oil R. Co., 1 tambor vacío.
N. Rodríguez, 1 fardo suela.
PARA SANTIAGO DE CUBA
J. Ulloa y Co., 1 goma uso.
DE NUEVITAS
Ajax Cuba Co., 2 gomas uso.
Carlos Arnelcson, 3 sacos cera, 2 cajas conchas.
Co. Cubana Cemento El Morro, 23 fardos sacos vacíos.
C. M. Nacional, 1 caja galletas.
Campello y Puig, 2 cajas vino.
Fuentes Presa y Co., 3 cajas conchas.
Calbán Lobo y Co., 5 sacos frijoles.
Jaffe Products, 9 sacos, 3 atados sogas.
Fernández Alonso, 3 fardos suela.
J. Calle y Co., 44 cajas aceite.
L. Benito y Co., 70 tercerolas miel abeja, 12 sacos cera.
M. Martelo, 3 fardos suela.
J. Bulnes, 1 id. id.
A. Berdie, 1 id. id.
J. Pereda, 1 id. id.
S. Castro, 1 id. id.
Jaffe Products, 2 sacos cobre.
Zaldo y Martínez, 1 caja efectos eléctricos.
Prieto y Co., 1 caja paraguas
S. Santanas, 21 huacales muebles, 1 barril efectos.
W. A. Campbell, 1 atado gomas.
Viera Estapé, 1 saco avellanas, 1 huacal dulce.
Valea y Co., 2 id. id.
West India Oil R. Co., 30 tambores vacíos.
PARA MAYARI
Ruiz Hnos., 10 sacos arroz.
M. Salgado, 4 id. id.
DE PUERTO TARAFA
Suárez Ramos, 1 saco nueces, 1 caja castaños, 1 huacal higos, 1 lio con 5 cajas id., 3 cajas pasas, 11 idem turrón.
Zabaleta y Co., 61 id. sardinas.
DE CHAMBAS
West India Oil R. Co., 20 barriles vacíos.
DE SENADO
West India Oil R. Co., 42 tambores vacíos.
Cuban Air Products Co., 26 cilindros vacíos.
DE CIEGO DE AVILA
Cuba Lubricanting, 30 tambores vacíos.
DE GEORGINA
West India Oil R. Co., 32 bultos envases vacíos.
DE WOODIN
Martínez Hno., 1 caja tejidos.
West India Oil R. Co., 25 tambores vacíos.
DE GIBARA Y JARCNU
West India Oil R. Co., 32 barriles vacíos.
DE MORON
West India Oil R. Co., 42 barriles vacíos.
DE SOLA
González Hno., 3 lotes madera del país.
Galbán Lobo y Co., 1 caja bacalao 1 saco harina.
Pomar Chao y Co., 1 caja loza.
West India Oil R. Co., 5 tambores vacíos.
E. Sarrá, 5 carboyes vacíos.
West India Oil R. Co., 26 barriles idem.
DE SILVEIRA
Rovira y Co., 2 tambores vacíos.

Manifiesto 59. Lancha cubana Dolores, patrón García, procedente de Cárdenas.
José Arechabala. Same. 400 sacos 150 fardos azúcar

Manifiesto 860. Goleta cubana Rosita, patrón Palmer, procedente de Cárdenas.
José Arechabala. Same. 500 sacos 200 fardos azúcar.

Curtidora Cubana. T. F. Turull, 12 carboyes ácido vacíos.
Julio Silva. West India Oil R. Co. 2 pipotes vacíos.

Manifiesto

MERCADO DE LA HABANA

BOLSA LOCAL

Continúa concentrado el interés público en las nuevas acciones de la Habana Electric, Havana Utilities, operándose con bastante actividad al contado y a plazos.

A tipos firmes se cotizaron las acciones antiguas de Havana Electric.

El acto de la cotización oficial se operó en $10.000 bonos de Licorera Cubana a 42 de valor. Estos bonos siguen flojos.

Las acciones de los Ferrocarriles Unidos rigen flojos.

Con tipos irregulares las acciones de la Compañía de Jarcia de Matanzas, pues mientras las preferidas acusan firmeza con las comunes se nota pesadez.

Acusan flojedad las acciones de la Internacional de Teléfonos, Cuba Cane, Licorera Cubana y Manufacturera Nacional.

En las acciones preferidas de la Empresa Naviera de Cuba, nótase facilidad mientras que las comunes siguen con mejor tono.

Existe regular demanda en bonos de Cuba, Havana Electric, Tropical y Cervecera.

Cerró el mercado con tono irregular.

BOLSA DE LA HABANA

COTIZACION OFICIAL

Habana, febrero 16 de 1926.

BONOS Y OBLIGACIONES INSCRIPTOS EN LA BOLSA DE LA HABANA
Valor: $82.892.520.00

	Capital	Interés	Cupón	COTIZACION Comp.	Vend.
R. Cuba 1904 Speyer	$35.000.000	% 5	M S	100½	—
R. Cuba 1905 D. I.	11.169.800	% 5	M N	96	98½
R. Cuba 1904 4 1|2	16.500.000	% 4	F A	90	98
R. Cuba 1914 Morgan	10.000.000	% 5	F A	96	—
R. Cuba 1917 Puertos	7.000.000	% 5	M N	97	—
R. Cuba 1923 5 1|2	50.000.000	% 5½	E15J15	102¾	104½
Ayto. Habana 1a. hip	6.183.000	% 6	E.A.J.O	102½	112
Ayto. Habana 2a. hip	2.655.000	% 6	E.A.J.O	99	110
Ayto. Territorial	4.000.000	% 6	E J	92	103¾
Calzado	400.000	% 8	J y D	85	97
Cerv. Internacional	2.000.000	% 7	E J	101½	104
Ca. Az. Ciego Avila	700.000	% 6	Mz. 30	—	—
Acto. Cienfuegos	1.500.000	% 6	J y D	40	—
Ca. Curtidora	200.000	% 6	J y D	108	115
Gas y Electricidad	4.000.000	% 6	J y D	—	—
Gibara	349.000	% 8	F A	95	100
H. Electric (Cons.)	8.372.561	% 5	F A	94½	98
H. Electric (H. g.)	25.000.000	% 5	M S	42	50
Ca. Licorera	2.500.000	% 7	A y O	54¾	58
Manufacturera	2.600.000	% 6	A y O	46	77
Matadero Industrial	300.000	% 6	F A	—	—
Nacional de Hielo	300.000	% 8	J D	102	110
N. F. de Hielo (bonos)	3.000.000	% 6	J y D	101½	103½
N. F. de Hielo (obli.)	3.000.000	% 7	J y D	—	—
Noroeste	3.000.000	% 6	E J	100	104
Papelera serie A	500.000	% 8	F15A15	80¾	90
Papelera serie B	800.000	% 8	M N	—	—
Eléctrica Santiago	1.500.000	% 6	E J	80	93⅞
Teléfono	2.000.000	% 5	E J	—	—
Teléfono (Conv. Col.)	2.500.000	% 5	E J	85	—
Unidos	3.830.000	% 5	E J	—	—
Urbanizadora	2.000.000	% 8	D.M.J.S	—	—

ACCIONES
Valor inscripto: $283,014.800.00

	Capital	COTIZACION Comp.	Vend.
Compañía Cubana de Accidentes	$ 250.000	—	—
Banco Agrícola de Puerto Príncipe	320.000	42	—
Banco Territorial de Cuba	5.000.000	—	—
Banco Territorial de Cuba (benef.)	5.000.000	1	—
Calzado, preferidas	400.000	25	45
Cervecera Internacional (preferidas)	1.000.000	130	—
Compañía Azucarera Ciego de Avila	1.200.000	—	—
Acueducto de Cienfuegos	1.000.000	—	—
Constancia Copper Company	1.000.000	—	—
Compañía Constructora (preferidas)	2.000.000	—	—
Compañía Constructora (comunes)	3.000.000	—	—
Cuba Cane Sugar (preferidas)	50.000.000	38	—
Cuba Cane Sugar (comunes)	50.000.000	8	—
Cuban Railroad (preferidas)	10.000.000	73	—
Cuban Central (preferidas)	900.000	—	—
Cuban Central (comunes)	900.000	—	—
Cuban Tire R. Co. (preferidas)	781.700	—	—
Cuban Tire R. Co. (comunes)	2.563.400	—	—
Compañía Curtidora Cubana	300.000	4	—
Ferrocarril Gibara y Holguín	400.000	—	—
Havana Electric (preferidas)	21.000.000	116	—
Havana Electric (comunes)	15.000.000	210	—
Compañía Industrial de Cuba	250.000	—	—
Ca. Jarcia de Matanzas (preferidas)	2.500.000	95	96½
Ca. Jarcia de Matanzas (comunes)	3.500.000	38	39¾
Compañía Licorera (comunes)	8.000.000	1½	3
Lonja Comercio Habana (preferidas)	200.000	100	—
Lonja Comercio Habana (comunes)	200.000	180	—
Manufacturera Nacional (preferidas)	5.000.000	6¾	7⅜
Manufacturera Nacional (comunes)	6.000.000	2	2⅞
Matadero Industrial	1.000.000	—	—
Empresa Naviera (preferidas)	2.000.000	70	75
Empresa Naviera (comunes)	4.000.000	15½	20
Nueva Fábrica de Hielo	3.000.000	400	—
Nacional de Perfumería (preferidas)	1.400.000	68½	80
Nacional de Perfumería (comunes)	1.350.000	14	20
Ca. Cubana de Pesca (preferidas)	1.000.000	105	—
Ca. Cubana de Pesca (comunes)	1.500.000	30	40
Banco de Préstamos	500.000	—	—
Eléctrica de Santiago de Cuba	1.500.000	—	—
Eléctrica de Sancti Spiritus	39.800	—	—
Cuban Telephone (preferidas)	2.000.000	105½	106¼
Cuban Telephone (comunes)	5.000.000	125	200
Teléfono Internacional	25.000.000	123	126½
The Trust Company of Cuba	5.000.000	—	—
F. C. Unidos y A. de Regla	6.859.970	96	100
Union Oil Company	1.000.000	5	10
La Unión Nacional (preferidas)	750.000	—	—
La Unión Nacional (beneficiarias)	750.000	—	—
Ca. Urbanizadora (preferidas)	1.500.000	—	—
Ca. Urbanizadora (comunes)	3.000.000	—	—
Metropolitan Auto	200.000	100	—

NOTA.—Es de observarse que en la Bolsa de la Habana solamente dos Compañías azucareras cotizan sus valores: la Compañía Azucarera Ciego de Avila y la Cuban Cane Corporation. En cambio, obsérvese el número de Compañías azucareras que cotizan sus valores en la Bolsa de Nueva York. Véase dicha infrmación. El montante total de los valores inscriptos en la Bolsa de la Habana, incluyendo los bonos de la Deuda Pública, asciende a $460.930.021.

LONJA DEL COMERCIO DE LA HABANA

COTIZACION OFICIAL, PARA VENTAS AL POR MAYOR Y AL CONTADO, DE AYER, 16 DE FEBRERO

ACEITE:	
Oliva latas 23 libras qq	18.75
Semilla de algodón, caja, de 15.00 a	16.00
AFRECHO:	
Fino harinoso qq de 2.70 a	3.25
AJOS:	
Capadres morados	0.50
Capadres bañolas 0.55 a	1.10
Primera 45 mancuernas	0.25
Chilenos de 0.50 a	1.25
Murcianos	—
ARROZ:	
Canilla viejo qq	6.50
Salgon largo núm. 1 qq	4.00
Semilla S. Q. qq	4.50
Siam Garden número 1 qq	5.00
Siam Garden extra 5 por 100 quintal	6.00
Siam Garden extra 10 por 100 quintal	5.75
Siam brilloso qq. de 5.75 a	7.00
Valencia legítimo qq	5.75
Italiano tipo Valencia qq	—
Americano partido qq	—
AVENA:	
Blanca quintal	2.50
Canadá	2.35
AZUCAR:	
Refino primera qq	3.60
Refino la. Hershey	3.45
Turbinado Providencia qq	3.10
Turbinado corriente de 2.60 a	2.90
Cent. Providencia de 2.40 a	2.60
Cent. Corriente qq de 2.25 a	2.50
BACALAO:	
Noruega caja	11.50
Escocia caja	—
Aleta negra caja	11.50
Alaska caja	—
BONITO Y ATUN:	
Caja de 16.00 a	22.00
CAFE:	
Puerto Rico qq de 37 a	41.00
País qq de 32 a	36.00
Centro América qq. de 37 a	42.00
Brasil quintal de 32 a	34.00
CALAMARES:	
Caja de 8.75 a	15.00
CEBOLLAS:	
Medios huacales americanas	2.50
En huacales gallegas	2.75
En 1|2 huacales gallegas	—
En sacos americanas	5.00
Del país 1|2 huacales	2.25
País ristras	4.50
Chipicias saco	—
Australia	—
Semilla	—
Isleñas huacales semilla	—
Murcianas huacal	1.50
Valencianas	4.00
En sacos A. Broun	—
País quintal	4.50
CHICHAROS:	
Quintal	5.50
FIDEOS:	
País quintal	3.75
FRIJOLES:	
Negros país quintal	13.00
Negros arribeños qq	—
Negros orilla qq	—
Negros Santo Domingo qq	12.00
Colorados largos americanos, quintal	11.00
Colorados chicos qq	7.25
Rayados largos qq	6.00
Rosados California quintal	7.50
Carita quintal de 7.00 a	10.00
Blancos medianos quintal de 4.00 a	5.25
Blancos marrows europeos de 7.00 a	8.50
Blancos marrows Chile	—
Negros americanos	—
Colorados europeos	10.75
GARBANZOS:	
Gordos sin cribar qq	11.00
HARINA:	
De trigo, según marca, saco, de 8.75 a	12.00
De maíz país qq	3.50
HENO:	
Americano qq	2.50
JAMON:	
Paleta qq. de 23.00 a	26.00
Pierna qq. de 33.50 a	42.00
MANTECA:	
Primera refinada en tercerolas quintal	19.95
Menos refinada qq	19.70
Compuesta quintal	17.00
MANTEQUILLA:	
Danesa, latas de media libra, quintal	73.00
Asturiana latas de 4 libras, qq. de 35.00 a	58.00
MAIZ:	
Argentino colorado qq	2.40
De los Estados Unidos qq	2.25
Dominicano	—
Del país quintal	—
PAPAS:	
En barriles	7.75
En sacos americanas	7.40
En sacos del país de 4.75 a	5.50
En tercerolas Canadá	7.70
Semilla Bliss	—
Tercerolas Halifax	—
Príncipe Eduardo saco de 180 libras	8.00
Príncipe Eduardo saco de 90 libras	4.00
Isleñas	—
PIMIENTOS:	
Españoles 1|4 caja	8.00
QUESO:	
Patagrás, crema entera, quintal, de 35.00 a	37.00
Media crema qq	23.00
SAL:	
Molida saco	2.00
Espuma saco de 1.20 a	1.60
SARDINAS:	
Espadín Club 30 m|m caja	7.50
Espadín planas 18 m|m caja	—
Chicharros	—
TASAJO:	
Surtido quintal	15.00
Pierna quintal	18.50
TOCINO:	
Barriga quintal	24.00
TOMATES:	
Españoles natural 1|4 caja	5.25
Puré en 1|4 caja	4.75
Puré en 1|8 caja	3.00
Natural americano un kilo	3.75

CLEARING HOUSE

Las compensaciones efectuadas ayer entre los Bancos asociados al Habana Clearing House ascendieron a la cantidad de $4.833,379.68.

FRANCO

SE COTIZO A RAZON DE

27 FRANCOS 58 CENTIMOS

DOLLAR

TABACO

DEL MERCADO DE RAMA

Acaso, o seguramente porque la lluvia de toda la mañana lo impidió, hubo poco ayer en el mercado local.

Echevarría y Pérez compraron y registraron, en los almacenes de Ramón Cepa y Compañía, trescientos nueve tercios de quintas y segundas.

—De terceras vendieron ciento sesenta tercios a Abraham Haas, los almacenistas Constantino González y Compañía.

—Unos trescientos de octavas compraron y registraron ayer Manuel A. Suárez y Compañía en los almacenes de Muñiz y Hermanos.

—La misma firma de Suárez registró, también ayer, casa de los Sobrinos de Antero González, ochenta tercios de quintas que los almacenistas de "Industria" y "Barcelona" le habían vendido.

—Estos señores, los Sobrinos de Antero, compraron a Allones trescientos cincuenta y dos tercios de Vuelta Abajo, de vegas.

—Treinta y siete barriles de tripas despalilladas, vendieron Constantino González y Compañía a Tomás Mederos.

—A Gerald C. Smith vendió la misma firma de Constantino González veinte tercios de terceras y a Winter y Compañía, un lote de Vuelta Abajo.

ENTRADAS DE TERCIOS

Ni por el patio ni por el almacén de recibos de los ferrocarriles, entró ayer tabaco.

LAS EXPORTACIONES

Por el vapor americano "Siboney" para New York:

Walter Sutter Co. Orden, Buenos Aires) 41 tercios tabaco en rama.

Id. Orden (U. A.) 15 barriles id. despalillado.

Constantino González, Orden (E. U. A.) 1 barril tabaco id.

Arturo Cobo, Orden (E. U. A.) 25 id. id.

Gerald C. Smith Orden (E. U. A.) 11 tercios tabaco en rama.

Henry Clay Bock, Orden (E. U. A.) 13 cajas tabaco elaborados.

Id. Orden (Africa) 3 id. id.

Id. Orden (Egipto 1 id. id.

Id. Orden (Canadá) 2 id. id.

Id. Orden (E. U. A.) 10 id. id.

Havana Cigar Co., Orden (Londres) 16 cajas tabacos elaborados.

Henry Clay Bock, Orden (Inglaterra) 9 cajas id.

Id. Orden (Australia 4 id. id.

J. F. Rubio y Co. Orden E. U. A. 1 id. id.

Romeo y Julieta Orden Londres 7 id. id.

Id. Argentina, 8 id. id.

Allones Ltd. Orden Londres 3 id. idem.

José A. Lucas Orden Liverpool 1 id. id.

Virgilio Suárez, Orden E. U. A. 91 barriles tabaco despalillado.

Leslie Pantín Son Orden E. U. A. 168 id. id. 71 pacas tabaco en rama.

Constantino González Orden E. U. A. 7 barriles id. despalillado.

Stenr Mendelshen Orden Canadá 10 tercios tabaco en rama.

Id. Orden R. U. A. 48 id. id.

Id. Orden Canadá 100 barriles id. despalillado.

Cuban Land Leaf, Orden E. U. A. 168 id. id.

Constantino González, Orden Montevideo 50 tercios tabaco en rama.

Sobrinos A. González Orden E. U. A. 5 pacas recortes tabaco.

Cifuentes Pego Co. Orden E. U. A. 6 cajas tabaco elaborados.

Id. Orden Inglaterra 14 id. id.

Id. Orden Canadá 2 id, id.

M. Abella y Co. Orden E. U. A. 30 barriles tabaco despalillado.

Suárez Hno. Orden E. U. A. 24 id, idem.

H. Duys Co. Orden E. U. A. 15 id. id. 25 pacas recortes id.

F. E. Fonseca, Orden Londres 2 cajas tabacos elaborados.

Mark A. Pallack, Orden E. U. A. 16 tercios tabaco en rama 135 barriles despalillado 31 pacas recortes tabaco.

Leslie Pantin Son Orden E. U. A. 6 cajas tabaco.

Perfecto de la Osa, Orden E. U. A. 2 barriles despalillado 2 pacas recortes id.

Pablo L. Pérez, Orden E. U. A. 28 barriles despalillado 12 pacas recortes 27 tercios tabaco en rama.

Walter Sutter Co. Orden Buenos Aires 41 id. id.

Juan Miranda Orden E. U. A. 37 barriles despalillado.

Vigil y Corzo, Orden E. U. A. 2 tercios en rama 2 barriles despalillado.

Ramón Ruisánchez Orden 31 id id.

F. Echemendía Orden E. U. A. 1 caja tabaco elaborados.

H. Upmann Orden E. U. A. 1 id id.

A. Prellezo y Co. Orden Inglaterra 7 id. id.

Rey del Mundo Orden E. U. A. 1 id. id.

Toraño y Co. Orden E. U. A. 15 barriles despalillado.

Hinsdale Smith Co. Orden E. U. A. 38 id. id. 10 id. id.

Abraham Haas Co. Orden E. U. A. 44 id. id.

J. B. Díaz Orden Canadá 100 id. id.

Aixalá Co. Orden E. U. A. 598 id. id. 10 tercios en rama.

Menéndez Co. Orden E. U. A. 148 barriles despalillado 10 pacas recortes.

Constantino Junco Orden E. U. A. 5 barriles tabaco despalillado.

Id. Orden Canadá 25 tercios id. 5 barriles despalillado.

Torres Gener Hno. Orden E. U. A. 5 cajas tabaco elaborados.

Id. Orden Liverpool 20 id. picadura.

Por el vapor americano Cuba para Key West:

Mark A. Pollack La Integridad Cigar Co. 15 barriles tabaco despalillado.

Cuban Land Leaf, Tampa Branch Cigar Co. 6 id. id. 36 tercios id. en rama.

Mark A. Pollack, José Arango 9 id. id. 30 pacas recortes id.

J. B. Díaz y Co. Havatampa Cigar Co. 20 id. id.

José Suárez y Co. J. A. Suárez 9 tercios id.

Id. S. Fernández 120 id. id.

Cuban Land Leaf, M. Valle y Co. 2 id. id. 7 barriles despalillado.

Facundo Gutiérrez, Perfecto García Hno. 40 tercios tabaco en rama.

Tamargo y Co. Havatampa Cigar Co. 25 id. id.

Constantino Junco José Arango 12 pacas recortes tabaco.

Por el vapor americano "Governor Cobb", para Key West:

Fernández Grau Co., Manuel Cruz 3 pacas recortes tabaco.

Mark A. Pollack A. Santaella 20 tercios tabaco en rama.

FINANZAS

EL ARANCEL: PROBLEMA FINANCIERO

La reforma de los Aranceles de Aduanas constituirá el paso definitivo para construir sobre firmes bases económicas el futuro de Cuba.

Esta es la responsabilidad que pesa sobre el Gobierno.

Reformar el Arancel de Aduanas de cualquier país es árdua tarea; en el caso de Cuba, lo es doblemente.

Cuba es, quizá, el país tropical que posea la mayor área cultivable del mundo. Por su posición geográfica, situada como un puente, como un guión, para unir pueblos, civilizaciones y continentes, es nuestra Isla, sin disputa de ningún género, el punto de unión, la gran centrífuga de la nueva economía que la humanidad confronta como resultado de la gran guerra.

Quiere todo esto decir, que la reforma del Arancel de Aduanas no es, como suele creerse por quienes entre nosotros se juzgan peritos en estas materias, un problema de aforo, un problema fiscal, un mero y simple problema de clasificación de mercancías.

La reforma de los Aranceles cubanos, es, sobre todo, un complicadísimo problema de alta finanza; problema con el que se elaboran y confunden la industria, el comercio, el transporte marítimo y terrestre, toda la parafernalia, en fin, de los negocios de un país que, como Cuba, es eje, alrededor del cual giran, a modo de círculos concéntricos, todos los factores que hoy concurren en la evolución progresiva de los pueblos.

No puede caber duda de que así lo entiendan y compulsan el Presidente de la República y el Secretario de Hacienda; pero no es labor improductiva la de despertar la inercia de la opinión para que, consciente de la labor en embrión, coopere con el Gobierno al logro de la solución más atinada.

EL NUEVO TRUST TABACALERO

Nos hicimos eco, hace muchos días, de la formación de un nuevo trust tabacalero.

Este trust, cuyo objetivo parece limitarse por ahora a la adquisición de fábricas de cigarros, debe ser observado de cerca en sus movimientos, por el Gobierno.

Es imposible que una sociedad pueda subsistir cuando sus negocios vitales van poco a poco acaparándose por sindicatos no domiciliados en su suelo.

No sólo tenemos ya el ejemplo de los ingenios azucareros, sin que en el propio tabaco pueda servirnos de ejemplo.

Cuando el trust que se constituyó en el año 1, adquirió nuestras marcas más renombradas, la primera que hizo operación económica, muy legítima desde luego, fué concentrar la elaboración en el menor número de ellás.

De ochenta fábricas que entonces existían, ¿cuántas funcionaban después? De ciento cincuenta mil pesos que por salarios se pagaban todos los sábados, ¿a qué montante quedó reducido? ¿No estamos en vísperas de confrontar análogo problema?

Se trata, pues, de un asunto que toca en los límites del orden público en los extremos más graves, como son aquellos que atañen al bienestar de la sociedad.

A los propios industriales vendedores, no sería el caso de preguntarles: ¿Por qué venden? ¿Es que los que compran pierden?

PROBLEMAS AGRARIOS

POR EL DR. MIGUEL VARONA GUERRERO

(Continuación)

PUNTO DE VISTA SOBRE EL PROBLEMA DE LOS COLONOS DE CAÑA

La actuación oficial de Estado, para mejorar la condición de los Colonos abarca cuatro aspectos, de orden económico, educacional, fiscal, legal, a saber:

O.—Fomentar el crédito territorial rural con la movilización de la propiedad inmueble, a semejanza del sistema alemán, que resulta fácil, barato y eficiente.

1o.—Fomentar el crédito agrícola sobre la prenda agrícola en todos los cultivos, separada del suelo, cual ocurre hoy, con la caña, como caso especial.

2o.—Dar garantías de Orden Público, que asegure vida, propiedad y libertad individual.

3o.—Rebajar impuestos y contribuciones exageradas.

4o.—Abaratar los fletes de ferrocarriles, hoy casi prohibitivos.

6o.—Celebrar tratados internacionales que abran nuevos mercados al azúcar y otros productos cubanos.

7o.—Aprobar el arancel cubano proteccionista de las industrias y agricultura cubanas, de modo que los útiles agrícolas, el abono, artículos de primera necesidad, maquinarias y materias primas industriales tengan poco impuesto de entrada; de modo que en vez de consumir artículos manufacturados en el extranjero se consuma lo elaborado industrialmente en el país.

8o.—Mejorar los caminos vecinales, que tanta o más importancia que las carreteras, tienen en el fomento de la agricultura.

9o.—Reparar y construir carreteras estratégicas para fines agrícolas.

10o.—Estimular, temporalmente, con primas y rebajas de fletes, la producción de frutos menores y crianza de animales.

11o.—Reorganizar el servicio agronómico del Estado.

12o.—Ejercer misión educativa agrícola.

13o.—Mediar conciliadoramente en las pugnas de Colonos y Hacendados, o bien de éstos y los trabajadores.

14o.—Abrir informaciones públicas y oficiales, para la preparación de un programa agrario, y otro programa económico nacional.

15o.—Como caso especial de emergencia, ayuda a sustraer del mercado, enviándolo a mercados lejanos, un millón de toneladas de azúcar.

16o.—Hacer el catastro parcelario, que exprese el tamaño, calidad y producción de todas las tierras del país.

17o.—Cuidar de la propaganda y desvirtuación de las informaciones y estadísticas tendenciosas del azúcar, en el mercado, para fines bursátiles.

(Continuará)

COMISION TEMPORAL DE LIQUIDACION BANCARIA

En sesión celebrada por la Comisión Temporal de Liquidación Bancaria, presidida por el Ldo. Jesús María Barraqué, se acordó la devolución de 3,000 bonos de la serie A de $500, valor nominal cada uno, de la Ca. de Alumbrado y Tracción de Santiago de Cuba, que se encontraban depositados en el Banco Español, a la citada Compañía por haberse justificado que dichos bonos no estaban afectos a deuda de clase alguna y que según informes del Secretario de dicha Compañía, doctor Néstor G. Mendoza, quedaron sin valor al recogerse esa emisión por la propia Compañía, y emitirse nuevos bonos según escritura otorgada en 27 de marzo de 1909 en la ciudad de New York.

Con relación a los bonos del Ayuntamiento de la Habana que existen depositados en el propio Banco en cantidad de 1000 títulos de a $1.000 cada uno y $10,000 de a $100 cada uno, no habiendo contestado el señor Alcalde Municipal las comunicaciones que en tres ocasiones se le han dirigido solicitando informes acerca del motivo del depósito de esos bonos en el Banco Español, y siendo necesario disponer lo conducente para facilitar la liquidación de esos Bancos la Comisión acordó dirigirse al general Fernando Freyre de Andrade, Alcalde Municipal que suscribió dichos bonos, al doctor Gustavo Pino en cuya Notaría se otorgó la escritura de emisión y a los señores Luis Castro y Manuel Díaz, apoderados que fueron de Walter Stanton, quien gestionó dicha emisión de bonos, para que expliquen el origen del crédito a favor del Banco Español que existen en los mismos, por la cantidad de $10,306.00 bajo el epígrafe de "gastos nueva emisión bonos Ayuntamiento de la Habana" y a ser posible en qué concepto y por qué motivos se constituyó el depósito de los bonos de referencia.

Igualmente se acordó declarar comprendido dentro del término señalado para la graduación de créditos del Banco Nacional el crédito del Banco Comercial de Barranquilla, República de Colombia, contra dicho Banco, cuyo título justificativo fué enviado en carta puesta en el correo de Barranquilla el 13 del pasado mes, llegada a esta ciudad el día 9 del actual.

Se aprobó en definitiva la subastilla de envases de papel que se encuentran en el Central Limones, hecha por la Junta del Banco Nacional, a favor del señor Octavio Díaz, por cuanto el licitador señor Cubillas, que ofreció por ellos $1,506.75 y alegó no haber podido acudir a la subastilla mediante engaño, no constituyó el depósito de los citados pesos 1,506.75 dentro de las 48 horas señaladas por la Comisión a los efectos de anular la citada subastilla.

JULIO B. FORCADE

(Especialista en Bonos)

Miembro de la Bolsa de la Habana.

COMPRO-VENDO

ACCIONES Y BONOS DE PRIMERA CLASE

Oficinas: Banco Nacional 226-227-228.

Teléfono A-4983.

PESETA

SE COTIZO A RAZON DE

7 PESETAS

08 11/16

DOLLAR

REAL ESTATE

CASAS, SOLARES, HIPOTECAS

El mercado continúa quieto. Se reportan sólo una venta de dos casas, por Empedrado, y la constitución de una pequeña hipoteca por Aguacate, sumando ambas unos cuarenta mil pesos.

CAMBIO LOCAL

Con tono irregular actuó el mercado de cambios.

Sostenida la libra esterlina.

Cerró de baja el franco francés.

Firme la peseta española.

De alza el cambio sobre New York.

Al cerre no había vendedores.

Se operó entre bancos y banqueros en francos cable a 3.64.

COTIZACIONES	Valor
New York cable	1|32 P.
New York vista	100
Londres cable	4.86 ¼
Londres vista	4.85 ⅝
Londres 60 días vista	4.82 ½
París cable	3.63 ½
París vista	3.62 ½
Hamburgo cable	23.85
Hamburgo vista	23.83
Madrid cable	14.12
Madrid vista	14.11
Italia cable	4.05
Italia vista	4.04
Bruselas cable	4.55
Bruselas vista	4.54
Zurich cable	19.28
Zurich vista	19.27
Amsterdam cable	40.16
Amsterdam vista	40.14
Toronto cable	100
Toronto vista	1|32 D.
Hong Kong cable	58.70
Hong Kong vista	58.40

COLEGIO DE CORREDORES-NOTARIOS COMERCIALES DE LA HABANA

COTIZACION OFICIAL DEL DIA 16 DE FEBRERO DE 1962

CAMBIOS	Tipos
S|E. Unidos cable	1|64 D.
S|E. Unidos vista	1|32 D.
Londres cable	4.86 ¼
Londres vista	4.86 ⅜
Londres 60 días vista	—
París cable	3.65
París vista	3.64
Bruselas vista	4.55
España cable	14.11
España vista	14.09
Italia vista	4.04
Zurich vista	19.27
Hong Kong vista	58.20
Amsterdam vista	40.08
Conpenhague vista	—
Christianía vista	—
Estocolmo vista	—
Montreal vista	—
Berlín vista	—

Notarios de turno:

Para Cambios: Julio César Rodríguez.

Para intervenir en la cotización oficial de la Bolsa de la Habana: Rafael Gómez Romagosa; Raúl E. Argüelles.

Visto Bdeno: Antonio Arocha, Síndico-Presidente.—Leandro Mejer, Secretario-Contador interino.

MERCADO DE FLETES

COMPENSACIONES

	100 libras	
Costa Norte a New York	14	15
Costa Norte a Filadelfa.	14	15
Costa Norte a Galveston	14	13
Costa Norte a N. Orleans	12	13
Costa Norte a Halifax	—	—
Costa Norte a St. John	—	—
Costa Norte a Savanah	—	—
Costa Norte a Boston	16	17
Costa Sur a Filadelfia	16	17
Costa Sur a New York	16	17
Costa Sur a New Orleans	13	14
Costa Sur a Galveston	14	15
Costa Sur a Boston	18	19
Costa Sur a St. John	—	—
Costa Sur a Halifax	—	—

NOTA.—Estas cotizaciones son exclusivamente sobre azúcar.

COTIZACION DE CHEQUES

EN LA BOLSA

	Comp.	Vend.
Banco Nacional	Nominal	
Banco Español	Nominal	
Banco Español cert. con el 5 por 100 cobrado	Nominal	
Banco Español con primera y segunda 5 por 100 cobrado	Nominal	
Banco de Penabad	Nominal	

Nota. — Estos tipos de Bolsa son para lotes de cinco mil pesos cada uno.

MERCADO DE ALGODON

Al cerrar ayer el mercado de New York se cotizó el algodón como sigue:

	Quintal
Marzo	20.01
Mayo	19.46
Julio	18.82
Octubre	18.14
Diciembre	17.79
Enero (1927)	17.75

BANCO DEL COMERCIO

Habana 16 de febrero de 1926

Tipos de cambio	Venta m. o.
New York cable	1|32 D.
New York vista	3|64 D.
Londres cable	4.86 ⅛
Londres vista	4.86
Londres 60 días vista	—
París cable	3.65
París vista	3.64
Madrid cable	14.10
Madrid vista	14.09
Suiza cable	19.30
Suiza vista	19.29
Milán (Italia) cable	4.05
Milán (Italia) vista	4.04
Bélgica cable	4.57
Bélgica vista	4.56
Holanda cable	40.11
Holanda vista	40.09
Hong Kong cable	—
Hong Kong vista	—

ZAFRA DE CUBA DE 1925-1926

FEBRERO DE 1926

Seis puertos: Centrales moliendo: 97. Entradas: 91,654. Exportación: 50 mil 269. Eisxtencias: 254,409.

Otros puertos: Centrales moliendo: 75. Entradas: 98,836. Exportación: 83 mil 824. Existencias: 257,130.

Totales: Centrales moliendo: 172. Entradas: 190,490. Exportación: 134 mil 93. Existencias: 511,539.

TOTALES HASTA LA FECHA COMPARADO CON LOS TNOS DE 1924-1925

Febrero 13 de 1926: Centrales moliendo: 172. Entradas: 1,140,498. Exportación: 619,465. Existencias: 511,539.

Febrero 14 de 1925: Centrales moliendo: 173. Entradas: 1 169,856. Exportación: 708,045. Existencias: 450 mil 185.

EXPORTACION DE LA SEMANA

Norte de Hatteras	90.088
New Orleans	24.092
Savannah	4.873
Galveston	9.372
Puntos interiores E. U.	480
Reino Unido	5.188
	134.093

ZAFRA DE CUBA DE 1925-1925

Norte de Hatteras: Exportación: 772. Existencias: 7,062

H. A. HIMELY.

ZAFRA AZUCARERA

MERCADO LOCAL

Inactivo estuvo el mercado local de azúcar, habiéndose exportado en el día de ayer 101.753 sacos de azúcar por distintos puertos de la República.

El movimiento de azúcar en los puertos de la República en la pasada semana, según datos de los señores H. A. Himely fué como sigue:

Arribos: 190,490 toneladas.

Exportado: 134,093 toneladas.

Existencias: 511.539 toneladas.

De la zafra anterior se exportaron 772 toneladas quedando una existencia de 7,062 toneladas.

El mercado de azúcar de N. York, rigió flojo, anunciándose las siguientes ventas:

10,000 sacos de Uuerto Rico a 4.18 centavos libra seguro y flete, para llegar el 22 de febrero a la Federal Sugar Co.

6,000 sacos de Puerto Rico a 4.18 centavos libra costo, seguro y flete, despacho a principio de marzo a la American Sugar Co.

Un cable recibido al medio día se anunció que a 4.18 centavos libra costo seguro y flete, había más vendedores.

Los despachos llegados por la tarde se anunció una venta de 5,000 sacos de Cuba a 2 13-32 centavos libra costo y flete, pronto embarque a la Warner Sugar Co.

COTIZACION OFICIAL DEL PRECIO DEL AZUCAR

Reportadas por los Colegios de Corredores

Cienfuegos	2.243800

Deducidas por el procedimiento señalado en el Apartado Quinto del decreto 1770

Habana	2.191491
Matanzas	2.249952
Cárdenas	2.228414
Sagua	2.259183
Manzanillo	2.219184

EXPORTACION DE AZUCAR

Las exportaciones de azúcar reportadas ayer por las Aduanas en cumplimiento de los apartados primero y octavo del decreto 1770, fueron las siguientes:

Aduana de Matanzas: 5,000 sacos.—Destino: New York.

Aduana de Nuevitas: 11,323 sacos. Destino: Texas.

Aduana de Nipe: 37,000 sacos. Destino: Boston.

Aduana de Júcaro: 11,130 sacos.—Destino: Kingston.

Aduana de Santiago de Cuba: 23,700 sacos. Destino: New York.

Aduana de Cayo Mambí: 13,600 sacos. Destino: Filadelfia.

PROMEDIO DE LA COTIZACION OFICIAL DEL AZUCAR

MES DE ENERO

1a. quincena	
Habana	2.029450
Matanzas	2.094036
Cárdenas	2.036369
Sagua	2.

A TRAVES DE LA VIDA

POR HECTOR DE SAAVEDRA

Memorias de una dama.

He hecho nuevos y grandes conocimientos. Me he paseado por un lugar que se llama el "Country Park" y dudo que pueda haber en el mundo nada más bello. Es verdad que no puedo hacer comparaciones por experiencia pero aquello es tan lindo y aparece tan cuidado que es necesario afirmar que se está en Cuba para creerlo, porque la buena Naturaleza, que es tan generosa, aquí no encuentra sinó ingratos.

Y otro sitio encantador es el Country-Club, especie de Casino donde sus socios disfrutan de toda clase de placeres honestos. Aunque me han informado que su característica es el juego del "golf" que está universalmente extendido, en el Club celebran, periódicamente, bailes y fiestas; dan banquetes y reciben a huéspedes ilustres como acaban de hacer con unos marinos ingleses, nada menos que un Almirante, que por aquí han pasado en dos barcos de guerra. Tiene el club su restaurant permanente y sus salones adecuados.

Pero lo que es delicioso y que tan simpático se hace, es la gran personalidad que allí tiene la mujer. Desde mi primera visita, he visto a las señoras discurrir "como en su casa". Todo un departamento, con cuanto puedan necesitar, les pertenece exclusivamente y privadamente y la terraza y los parques los ocupan con sus pequeñas tertulias, sus "party" de juegos y sus labores de mano, porque la mujer, por más que quieran masculinizarla será siempre el ser hacendoso y tranquilo de los hogares. Allí, en el Country Club vigilan a sus niños que juegan, mientras ellas tejen "cadeneta" y todo el mundo es feliz sin que nadie mortifique ni se imponga a otro. En verdad creo que es el ideal de los clubs, por la tranquilidad y el "confort" que se gozan y el ningún peligro que presenta. Digo esto porque allá en Camagüey, mi tía "Beba" (Genoveva de Agramonte y del Castillo) creía con sus sencillas contemporáneas que los círculos donde se reunían los hombres eran sitios de perdición, porque en ellos no se hacía más que jugar talegas de onzas, maldecir de las cosas sagradas y murmurar del prójimo. ¡Pobre y buena tía que sólo conoció del mundo la dulce paz de la familia!

Y entre los conocimientos que he hecho, uno muy preciado ha sido el de una dama americana que me presentó Lady G. Bulpett, de Sloane Gardens S. W. London, y se nombra Miss. Aileen Hagerty, que es redactora o "editora", como ellos dicen, del periódico "The Havana Post" que se publica en inglés. Parece ser que esta señorita es el alma de ese diario y que su director, un señor Wilford, la estima sobremanera por los servicios valiosos que le presta. De mí sé decir que ha estado amabilísima con mi persona y que ha sido ella quien me ha traído al Country Club y me ha presentado a un caballero muy guapo (de mi edad poco más o menos) que se nombra Mr. Frederic Snare y es el presidente del Club, gran jugador de golf y tan atento y amable que me ha encantado.

Le dije que todas las señoras de la Habana debían por interés ser socias del Club y me contestó que muchas lo eran y que el Club, casi cosmopolita, tenía entre sus socios y su junta directiva, tantos cubanos como americanos. Me complació mucho esto, porque no hay que olvidar que soy camagüeyana y que estoy llena de viejas afecciones.

Otra persona tan atenta como agradable, que me hizo conocer Miss Hagerthy, es Mr. C. H. Stapleton (copio las iniciales de una tarjeta). Este caballero es "la cabeza" del Comité de la Casa, que no es fácil ni sencillo dirigir, y que sin embargo marcha a las mil maravillas.

No puedo recordar los nombres de otras muchas personas que con un Dr. Philips, Monsieur Roedlands y el señor Ariosa saludé en aquella visita, pero si no olvidaré el gusto tan grande que tuve al conocer a la señora del Ministro de Inglaterra Mr. Morris. A este caballero fuí presentada en casa de mi casi paisano Carlos Manuel de Céspedes, porque los de Camagüey y Oriente nos confundimos, pero a Mrs. Morris la vi por primera vez en el Country y me pareció encantadora por su sencillez y dulzura.

Algún día escribiré algo más sobre el Country Club que es muy interesante. Llevo ahora tres días seguidos con estas cartas y es necesario que me repose no sin antes haber dado las gracias a Miss Hagerty que es una persona de mucho talento y discreción, que no me ha dejado oir una sola crítica sobre mi Cuba, y que me ha dispensado su sociedad agradable y distinguida.

MARIA-VICTORIA.

Conferencia Dogmático Morales para hombres

Esta noche, a las ocho y media, en la parroquia del Vedado, se efectuará la primera conferencia de la serie organizada a iniciativa de los Caballeros de Colón del Consejo de San Cristóbal de la Habana.

Hará uso de la palabra, con su acostumbrada elocuencia, Monseñor Santiago G. Amigó, notario apostólico.

Existe gran expectación entre los fieles para asistir a dicho acto.

HONRAS FUNEBRES

En sufragio del alma de la señora Marquesa de Avilés se celebrarán el próximo lunes 22 día de su onomástico, solemnes honras fúnebres en la capilla del Asilo Carvajal, Marianao.

Quedan invitados por este medio todos los familiares y amigos.

Las honras tendrán efecto a las nueve de la mañana.

PRONOSTICO DEL TIEMPO PARA HOY

(Por Telégrafo.)

Casa Blanca, febrero 16.—DIARIO DE LA MARINA, Habana.— Pronóstico para la mitad occidental de la Isla: nublados y lluvias hoy y tiempo variable el miércoles. Iguales temperaturas. Vientos variables. Mitad oriental: buen tiempo, iguales temperaturas, terrales y brisas.

Estado del tiempo el martes, a las siete de la mañana: Alta presión en los Estados del Golfo y Atlántico y bajas en el resto del territorio de los Estados Unidos, Terranova y baja relativa en la región occidental de Cuba.

Observatorio Nacional.

DEPARTAMENTO DE OBSEQUIOS DEL "DIARIO"

Diariamente insertaremos en esta sección las contestaciones a las cartas que nos lleguen solicitando informes, y todo lo relacionado con los obsequios ofrecidos por el DIARIO DE LA MARINA en el presente año de 1926.

También publicaremos una relación de todas aquellas cartas que se reciban con la dirección deficiente o sin dirección y que por ese motivo no puedan ser enviados los vales numerados.

NO HAY QUE OLVIDAR, CON LA REMISION DE LOS CUPONES, EL CORRESPONDIENTE SELLO PARA EL FRANQUEO.

LEASE LA RELACION PUBLICADA EN LA EDICION DE LA MAÑANA DEL DIA 14 DEL ACTUAL, DE LAS CARTAS QUE SE HALLAN DETENIDAS POR NO HABER ENVIADO LOS INTERESADOS EL CORRESPONDIENTE SELLO DE FRANQUEO.

RAMON RODRIGUEZ.—Santiago de Cuba.—Con su carta enviando los vales numerados para ponerles el nombre, no manda usted su dirección. Esperamos que lo haga para poderle remitir dichos vales.

RAMON LOPEZ.—Apartado 105.—Como usted ha olvidado consignar la ciudad o pueblo a donde ha de remitírsele los vales numerados, no ha sido posible mandarlo éste.

CARTAS DEVUELTAS POR DISTINTAS ADMINISTRACIONES DE CORREOS POR DEFICIENCIA EN LA DIRECCION

Luis Tamargo, Guanabacoa.—José Rodríguez y López, Víbora.—José Méndez, Baracoa.—Blanca Solís y Rodríguez, Sagua la Grande.—José Corral, Santa Clara.

INSTRUCCIONES QUE DEBEN CONOCER LOS INTERESADOS EN NUESTROS VIAJES A ESPAÑA O FRANCIA

Para el rápido cange y remisión de los vales numerados, es conveniente (no imprescindible) que los cupones que se envían por correo, vengan en cantidad no menor de 50 en cada paquete o carta.

Los cupones deben separarse de diez en diez, unidos por presilla u otra manera cualesquiera, para hacer más fácil la contabilidad.

El envío del "sello" para el franqueo de los vales numerados que remite nuestra oficina, es imprescindible. Por lo tanto, no tendrán derecho a reclamación los que no cumplan con este requisito.

Debemos recomendar muy especialmente que cuando la firma de la persona que envía cupones no sea muy clara, escriban aparte el nombre en letra de Máquina o de manera que pueda ser lejible. De ese modo se evitarán las devoluciones de vales o rectificaciones que son necesarias hacer, y que pudieran traer trastornos a la hora de identificar a los que resulten beneficiados con nuestros viajes.

Un vale numerado extendido a nombre de una persona no podrá ser cambiado para cederlo a otra. Sólo se rectificará el nombre en el caso de un error, cuando sea comprobado por nuestro Departamento de Obsequios.

Economice su trabajo y el nuestro. En lugar de escribir cartas acompañando los cupones, llene el cuadro que insertamos los lunes, uniendo al mismo el sello en el lugar indicado y de ese modo recibirá más rápido los vales numerados.

GENTE DESCONOCIDA

PADEREWSKY

Este peludo famoso, de mirada torva, que frunce la boca y aguarda a que haya silencio en la sala, es uno de los pocos que se han permitido el lujo de no tolerar ninguna malcriadez.

Gracias a que es amigo de las frases musicales; pero no de las verbales, vivimos sin la gemela de "Indios con levita"...

Han pasado algunos años desde que Ignacio Juan ejecutó para un auditorio reducido pero bastante ruidoso.

Vuelve ahora a Cuba después que la alta dama María Teresa García Montes de Giberga al frente de la Sociedad Pro-Arte Musical nos ha educado el gusto, el oído y la costumbre. Ahora tocará Paderewsky ante una sala plena que se pondrá en pie cuando él salga al escenario, porque es una cumbre pianística y porque es ex Presidente de Polonia...

Llegaremos a la conclusión de que es un tanto arbitrario, que tiene gran personalidad y que merece de veras oírle. En eso de hacer la crítica a los ya consagrados no nos equivocaremos más...

Se acerca la fecha... se acerca la hora. ¿Llegaremos tarde? ¿Serán nuestros zapatos de los que tienen chicharras escondidas? ¿Se nos caerá el bastón, o el sombrero de pajilla, o los impertinentes, o el abanico, o el alfiler de corbata o un palillo de dientes? ¿Nos sonarán las coyunturas como a Don Pedro el Cruel? ¿Toseremos? Aquí la fina ironía del empresario de otro pianista—Borowsky—hace algunos meses en París:

"... el artista hace los más fervientes votos porque sus admiradores acatarrados se hallen completamente bien para el próximo concierto".

Los pocos que se atrevieron a toser lo hacían mordiendo el pañuelo. Realmente esos males molestos—para el prójimo—deben curarse en casa.

Armando MARIBONA.

BANQUETE AL CUERPO DIPLOMATICO EN PALACIO

Se efectuó anoche, como estaba anunciado, el banquete al Cuerpo Diplomático en Palacio.

A derecha e izquierda del señor Presidente, que ocupaba el centro de la mesa, fueron colocadas las señoras del secretario de Estado y del ministro de España, respectivamente. Frente al señor Presidente tomó asiento su esposa, señora Elvira Machado de Machado, quien tenía a su derecha e izquierda, respectivamente, al embajador de los Estados Unidos y al secretario de Estado.

En otros lugares tomaron asiento la esposa del ministro de Alemania y el secretario de Hacienda; señora de Garay y el secretario de Obras Públicas; señora del ministro de México y el ministro de Panamá; señora de Martins Ramos y el secretario de la Presidencia; señorita Sarmiento y el subsecretario de Estado; encargado de Negocios de Haití; introductor de ministros; señor José Emilio Obregón; señor Baldomero Grau; jefe de Estado Mayor de la Marina; encargado de Negocios de Brasil; senador Cortina; señorita Zittelman y el ministro de Bélgica; señora de Herrera y el ministro de Francia; señora de Campa y el ministro de Italia; señora de Iturralde y el ministro de Alemania; señora de Arraiz junto al secretario de Estado; encargado de Negocios de Noruega; ministro de Uruguay; señorita Angela Elvira Machado y el ministro de México; señora de Morales Coello y el secretario de la Guerra; señora de Callorda y el secretario de Sanidad; señora de Morris y el ministro de China; señorita Hernández Hernández Cartaya y el ministro de España; ministro de Colombia junto a la señora de Mariátegui; señora de Gispert y el ministro de Venezuela; señora de Gutiérrez y el ministro de Santo Domingo; señora de Cortina y el ministro de Inglaterra; señora de Grau y el ministro de la Argentina; señorita Madrazo y el jefe de Estado Mayor del Ejército; el encargado de Negocios de Chile; el doctor Rodríguez Capote y los capitanes Firmat y Rodríguez de León; ayudantes del jefe del Estado.

El menú servido fué el siguiente:

Tomate a la Riche.
Creme Windsor.
Truite Saumoneé a la Chambord.
Noisette d' Agneau Printanier.
Chapon de Bresse Rotí.
Pommes Fondantes.
Salade Russe.
Biscuit Glacé Pralineé Marrons.
Petits Tours.
Café.

Durante la comida, el maestro Vicente Lanz ejecutó al piano el siguiente programa:

W. Tell (Obertura). Rossini.
Manón (Fantasía). Massenet.
Meditación de Thaïs. Massenett.
Bella Cubana. White.
Sansón y Dalila. S. Saenz.
Per Gint (Suite). Grieg.

Terminada la comida se pasó al Salón de Recepciones, donde se efectuó un concierto con arreglo al siguiente programa:

1—Mírame Así. (Habanera). Sánchez de Fuentes. Srta. Rita Agostini.
"Noche Azul" (Canción). Lecuona. Sra. María del C. Vinent.
"Se Fué". (Bolero) Lecuona. Señoritas Agostini y Morales.
2—"Lotus Land". Cyril Scott.
"Mephisto" (Vals) Liszt. Piano: Armando Palacios.
3—"Funeral" (Lied) Lecuona. Señorita María Luisa Morales.
"Andar" (Danza) Lecuona. Señorita Rita Agostini.
"Un Beso" (Improntu) Lecuona. Sra. María del C. Vinent.
4—"La Comparsa" (Danza Cubana) Lecuona.
"Malagueña" Lecuona. Piano: Ernesto Lecuona.
5—"Corazón". (Lied) Sánchez de Fuentes. Srta. Rita Agostini.
"Por qué me has hecho llorar". (Serenata) Lecuona. Señorita Luisa M. Morales.

ALARMANTE PROPAGACION DEL ALCOHOLISMO Y LA NARCOMANIA, EN RUSIA

MOSCU, febrero 16. (A. P.) El Gobierno Soviético acaba de publicar estadísticas demostrando que la embriaguez alcohólica y el vicio de las drogas excitantes ha aumentado alarmantemente desde que se tolera la venta y consumo de vodka con una graduación legal de 40 por ciento. De las 29.067 personas sometidas a tratamiento especial en los hospitales de Moscú en 1925, nada menos que 20.930, o sea cerca de un 70 por ciento, eran alcohólicas, y de ellas 20.301 hombres y 629 mujeres.

En cambio, el promedio de analfabetismo ha bajado en la Unión de las Repúblicas Soviéticas de un 486 por mil que alcanzaba en los seis años últimos, a un 37 por mil en la actualidad, según cifras que acaba de publicar la Comisaría de Instrucción Pública. Anuncia dicha Comisaría que en ese transcurso se han dado rudimentos de instrucción a ocho millones de analfabetos.

INTERESANTE PROGRAMA ATLETICO ORGANIZADO POR LOS CABALLEROS DE COLON

NUEVA YORK, febrero 16. (A.P.) Interesante programa atlético organizado por los Caballeros de Colón. Harold Osborn, del Illinois A. C. y Charley Hoff correrán en siete eventos para probar su capacidad atlética completa en relación con las competencias de track que organizadas por los Caballeros de Colón se celebrarán el 16 de marzo en el Madison Square Garden.

La Unión Atlética Amateurs recibió hoy cartas de Osborn aceptando un reto de Hoff. Osborn se halla en la Florida de instructor y ha obtenido ya la licencia necesaria.

He aquí los siete eventos por el orden en que serán corridos:

Carreras a 60 yardas; salto de altura con impulso; lanzamiento de peso de 16 libras; salto de distancia con impulso; carreras de obstáculos a 60 yardas; salto con pértiga y carreras de 440 yardas.

MOVIMIENTO DE BUQUES

NUEVA YORK, febrero 16.—Llegó el Siboney, de la Habana. Salió el Amelienborg, para Gibara.

BOSTON, febrero 16. — Llegó el Park, de Cienfuegos.

FILADELFIA, febrero 1.—Llegaron el Kralingen, de Guantánamo; el Baron Harires, de Caibarién.

NORFOLK, febrero 16.—Salió el Berwindmoor, para la Habana.

LA MODERNA . . . .

(Viene de la primera página)

los alumnos hacer observaciones, proyectos y objeciones, discutir, en una palabra, las explicaciones del profesor y exponer las propias. Así se pasan rápidamente las tres o cuatro horas que dura cada lección.

"Con un plantel de alumnos así creado, pasado por tan severo tamiz, espera la Universidad gobernar felizmente y prósperamente a la Alemania de mañana, —dice el doctor Jackh.—Mandaremos nuestros alumnos a Norte América, a Gran Bretaña, a Japón, a Rusia, a España, a todos los países donde haga falta, no para que crucen los mares y las fronteras y hagan como viajeros más o menos ilustrados un estudio técnico en cualquiera universidad o colegio, sino para que estén en contacto, en observación y en acecho de cuanto puedan ver, tratar y aprender en la vida económica y política de las naciones que visiten."

Otra universidad análoga, aunque de horizonte más amplio, porque no se contrae solo a un país, sino a todo el mundo, es la Escuela de Estudios Internacionales de Ginebra, abierta por el doctor Zimmern, en 1924.

Este instituto quiere ser nada menos que el centro intelectual del mundo. "Necesítanse hombres que piensen internacionalmente, que no procuren únicamente el bien de la nación a que pertenecen", —dice el doctor Zimmern, y a este lema responde todo el funcionamiento de la Escuela de Ginebra.

En ella se discuten prácticamente, llegando a la misma médula del asunto, cientos de cuestiones. Por ejemplo, se empieza tratando de dotar al instituto de una oficina de información, se continúa por la reunión y compulsa de índices bibliográficos, se pasa a la cooperación en los descubrimientos arqueológicos, se estudia el lugar que ocupa el cinematógrafo en la vida intelectual de las naciones, y así se habla de todos los aspectos de la vida moderna, desde aquellos que se refieren a las naciones que cuentan con una civilización histórica, y los que conciernen a países en los que la consolidación intelectual domina y sobrepasa todos los demás problemas y cuya reconstrucción financiera y económica depende de esa consolidación intelectual, hasta los Estados nuevos creados como resultado de la Gran Guerra donde toda la concepción de la vida debe adaptarse a las circunstancias y en algunos casos modelarse totalmente en fresco.

Es esta universidad un centro moral, más que intelectual. Nada define mejor su carácter que la opinión expresada por uno de sus discípulos: "Antes de llegar a esta Escuela, me interesaba estudiar y resolver mis propias ideas. Ahora, me interesa estudiar y resolver lo que piensan los demás".

VICTIMA DE UN ATAQUE DE INFLUENZA MUERE EL GOBERNADOR DEL HUPEH

HANKOW, China, febrero 16. (A. P.) Ha fallecido el general Hsiao-Yoa-Nan, gobernador de la provincia del Hupeh, víctima de fatal ataque de influenza. El general Hsia era partidario del Mariscal Wu-Pei-Fu. El Hupeh, es una de las provincias más importantes de China, en la que, está enclavada la gran ciudad de Hankow. Estaba clasificado entre los cinco o seis caudillos militares más poderosos del país.

CODIFICACION RELATIVA A LAS AGUAS TERRITORIALES

GINEBRA, febrero 16.—(UP)—Varios tratados negociados por los Estados Unidos con otras naciones para extender el límite de tres millas de las aguas territoriales en beneficio de la prohibición, servirán de modelos a la Liga de las Naciones para preparar un código internacional relativo a las aguas territoriales.

Dichos tratados—hay diez de ellos —son los primeros en los cuales se ha encontrado un medio práctico de extender para fines particulares la jurisdicción de una nación sobre las aguas que bañan sus costas. Un aspecto único de esos tratados y para la Liga harto interesante, es el hecho de que en ellos no se señala un límite arbitrario de tantas o cuantas millas, sino que determina la extensión de la jurisdicción por la rapidez del buque comprendido en cada uno de los casos a que haya que aplicar el convenio.

LOS HABITANTES PREHISTORICOS DE LA FLORIDA

WASHINGTON, febrero 16.—(A. P.)— El Instituto Smithsonian enviará a la Florida al doctor J. W. Gidley, que tiene a su cargo la Sección de Mamíferos Fósiles del Museo Nacional, para efectuar allí detenidas exploraciones que, siguiendo la pista de recientes descubrimientos, se espera que arrojen nueva luz sobre los habitantes prehistóricos de aquel territorio.

El doctor Gidley examinará los lugares de Vero y Melbourne donde, a juzgar por los objetos hallados en recientes años, moró el hombre durante el último período pleistoceno. Ese sabio confía en poder determinar la fecha aproximada de la aparición del hombre en la península, y remontándose a épocas anteriores tratar de comprobar la teoría de la inmigración de hombres procedentes de las Antillas.

Movimiento comercial entre Cuba y los Estados Unidos

El Agregado Comercial de Cuba en Washington, señor Luis Marino Pérez, ha remitido a la Secretaría de Estado un informe sobre el movimiento comercial entre Cuba y los Estados Unidos durante el año natural de 1925.

Según el expresado informe, el valor de las importaciones de Cuba disminuyó en cien millones de pesos en 2925, en comparación con el año anterior, en cambio las exportaciones de los Estados Unidos a Cuba sólo tuvieron una merma de un millón 123 mil pesos.

Año 1924: Valor de las importaciones de Cuba en los Estados Unidos, $361.720,542. Valor de las exportaciones de los Estados Unidos a Cuba, $199.777,856. Balance a favor de Cuba, $161.942,680.

Año 1925: Valor de las importaciones de Cuba en los Estados Unidos, $261.672,858. Valor de las exportaciones de los Estados Unidos a Cuba, $196.655,032. Balance a favor de Cuba, $63.017,826.

De menos en 1925: Valor de las importaciones de Cuba en los Estados Unidos, $200.047,684. Valor de las exportaciones de los Estados Unidos a Cuba, $1.122,824. Balance a favor de Cuba, $98.924,860.

En los años 1921, 1922 y 1923 el valor de nuestro comercio con los Estados Unidos fué el siguiente:

Año natural de 1921: Valor de las importaciones de Cuba en los Estados Unidos, $230.352,000. Valor de las exportaciones de los Estados Unidos a Cuba, $137.727,000. Balance a favor de Cuba, $42.625,000.

Año natural de 1922: Valor de las importaciones de Cuba en los Estados Unidos, $267.837,000. Valor de las exportaciones de los Estados Unidos a Cuba, $127.873,000. Balance a favor de Cuba, $239.964,000.

Año natural de 1923: Valor de las importaciones de Cuba en los Estados Unidos, $267.837,000. Valor de las exportaciones de los Estados Unidos a Cuba, $127.873,000. Balance a favor de Cuba, $139.964,000.

Año natural de 1923: Valor de las importaciones de Cuba en los Estados Unidos, $376.443,000. Valor de las exportaciones de los Estados Unidos a Cuba, $192.438,000. Balance a favor de Cuba, $184.005,000.

Resulta, por lo tanto, que en 1925 el balance comercial a nuestro favor fué muy inferior al que tuvimos en cualquiera de estos cuatro años, salvo el de 1921.

En 1925 entraron en los Estados Unidos 3.923,094 toneladas (de 2.000 libras) de azúcar de Cuba, o sean 230,646 toneladas más que en 1924, y 496,751 toneladas más que en 1923. Sin embargo, el bajo precio del azúcar en 1925 redujo notablemente el valor de las importaciones de Cuba en los Estados Unidos, comparado con el de los años anteriores.

✝

E. P. D.

El Señor

Marcelino Blanco y García

HA FALLECIDO

Y dispuesto su entierro para las cuatro y media de la tarde de hoy, sus hermanos que suscriben en su nombre y en el de los demás familiares y amigos, ruegan a las personas de su amistad se sirvan asistir a la indicada hora a la casa de sud "La Covadonga", para acompañar el cadáver al Cementerio de Colón, favor que agradecerán.

Habana, 17 de febrero de 1926.

JOSE Y PAULINO BLANCO Y GARCIA.

P. 406—1 d.—17 feb.

LA INDUSTRIA NACIONAL Y LA SEGUNDA FERIA

LA CASA DE CONFECCIONES DE SANTEIRO Y ALVAREZ, HA CERRADO SU INSCRIPCION. LA FABRICA "PUJOL" HARA INTERESANTES EXHIBICIONES DE ARTICULOS DE BRONCE

Ultimamente numerosas industrias nacionales se han dado prisa para inscribirse en la segunda Feria de Muestras, que tendrá lugar en la Habana el próximo mes de marzo. No se trata sólo de ciertas industrias que por la cuantía de sus operaciones mercantiles o por disfrutar hasta cierto punto de un favorable monopolio, goza en el país de excepcional popularidad. Otras industrias, de considerable importancia también; pero que, por diversas circunstancias no disfrutan de tan extenso conocimiento se ha dispuesto también a concurrir a la Feria para demostrar la calidad de sus productos y lograr una difusión de éstos en todo el territorio nacional.

Hay en la Habana algunas industrias, de las cuales el pueblo, aun conociendo y comprando sus productos, ignoran su verdadera importancia financiera. Una visita a esos establecimientos fabriles sería bastante para que nos desengañásemos del error en que estamos al creer que la industria manufacturera se halla todavía en Cuba poco menos que en estado embrionario. Nada más lejos de la verdad. Hay en Cuba manufacturas muy respetables, cuya importancia el público no conoce; pero que merced a la segunda Feria de Muestras se pondrán en contacto directo con el consumidor y podrán hacer un patente alarde de su avance y vitalidad económica.

Una de las firmas industriales que últimamente se han inscripto en la Feria es la de Santeiro y Alvarez, establecida en la calle de Dragones, número 64 y dedicada al giro de confecciones de ropa para caballeros.

La clientela de los señores Santeiro y Alvarez, tanto en la Habana como en el interior de la República, es enorme. A ella debe la casa un crédito y una pujanza económica formidable. Los trajes Smart Set—que así reza la etiqueta que va estampada en las confecciones de esta casa—los usan en la República desde el más humilde hijo del pueblo hasta el "gentleman" más encopetado. No obstante tan numerosa y varia clientela, el pueblo ha venido desconociendo hasta el presente, la verdadera importancia de este establecimiento fabril que puede competir, sin duda, con los que existen en el extranjero de la misma índole.

En la calle de Dragones tienen instalada su fábrica los señores Santeiro y Alvarez, en un edificio de tres plantas, construído especialmente para la industria a que está dedicado, en condiciones sanitarias e higiénicas inmejorables y con una extensión de mil metros cuadrados en cada planta. Más de ciento setenta personas hay empleadas en las labores de confección. Los operarios realizan su tarea en mesas de seguridad "Singer", que ofrecen una garantía y eficiencia que no poseen otras marcas. Todos los aparatos que se utilizan en la confección de trajes son la última palabra en la materia.

La producción de la casa Santeiro y Alvarez asciende, por término medio, a la cantidad de ciento veinticinco trajes diarios, cifra considerable que revela la importancia de dicho establecimiento.

En la segunda Feria de Muestras hará la casa Santeiro y Alvarez una interesante exhibición de sus modelos de indumentaria masculina para la próxima temporada. El público que visite la Feria podrá cerciorarse de que es posible vestirse, según la "dernier cri", en una casa de la Habana con la misma confianza que en las más reputadas de Londres o New York.

Otra floreciente industria nacional que asistirá este año a la Feria y hará en ella un excelente papel es la antigua fábrica "Pujol", establecida en 1906 y dedicada a la confección de válvulas de todas clases y accesorios de bronce en general. Es esta casa un brillante exponente del desarrollo alcanzado por nuestra industria metalúrgica.

La especialidad de la fábrica "Pujol" es la fabricación de artículos para acueductos, accesorios para ingenios, implementos sanitarios y eléctricos, grifos para agua, vapor y gas, herrajes para construcciones modernas, piezas para maquinarias, etcétera. De todas ellas se harán exhibiciones en la Feria.

Pero ha de llamar especialmente la atención la exhibición de artículos de bronce, en los cuales trabaja la fábrica "Pujol" con un esmero que no admite competencia.

Otras industrias nacionales análogas, que no gozaban en el país de gran popularidad por falta de una propaganda activa y eficaz, se han inscripto en la Feria, que contribuirá a la difusión de sus firmas y a la multiplicación de sus operaciones financieras.

Esta es la innegable ventaja que ofrecen las reuniones mercantiles de esta índole.

LA DELEGACION DE SIRIA PRESENTA PRUEBA DOCUMENTAL DE LA ACTUACION FRANCESA

ROMA, febrero 16.—(U. P.)—Las delegaciones de Siria presentaron al Comité de Mandatos de la Liga de las Naciones, en su primera sesión, celebrada hoy, prueba documentaria del "sistema francés de gobierno en Siria".

Durante dos sesiones, la Comisión formuló su programa y se preparó a examinar la administración francesa en Siria. No se ha decidido aún si se permitirá a las delegaciones sirias comparecer ante los comisionados; pero aún cuando no lo hagan, es muy probable que la reunión continúe durante diez días más.

Siria desea que una comisión imparcial que represente a la Liga de las Naciones visite su territorio, en donde se afirma que la situación se pone cada vez peor, en lugar de mejorar.

"Cierto que se pondrán en movimiento contra nosotros poderosísimas influencias políticas, dijo el Emir de Arslan, discutiendo el caso de Siria pero la Comisión nos ha asegurado que se prestará formal atención a nuestros documentos".

EL GOBIERNO DE JAMAICA Y EL PUERTO LIBRE A KINGSTON

KINGSTON, Jamaica, febrero 16. —(A. P.)—En el discurso que pronunció hoy en la apertura de la etapa anual del Consejo Legislativo, el Gobernador interino de Jamaica dió cuenta de la decisión del Gobierno de revocar la ley en virtud de la cual Kingston es puerto libre. Dijo que, en lo sucesivo, los buques que fondeen en este puerto tendrán que pagar derechos de anclaje.

DE DIA EN DIA

LAS METAMORFOSIS DE ROSADO AYBAR Y SU EXPLICACION.— UN BOUQUET DE MARGARITAS.— ¿PERDERA LA CABEZA E LSR. CALLES?— LOS TABACOS ELABORADOS A MAQUINA.

En el proemio de una información política, publicada por un estimado colega, se hace la siguiente biografía compendiada del doctor Rosado Aybar, Letrado Consultor de la Presidencia:

"El Dr. José Rosado Aybar, tiene un gran mérito. Se ha hecho en el trabajo y en la lucha. Fué obrero en un tiempo. Pintaba. Fué poeta. Hacía versos. Fué Fiscal en todas las Provincias de Cuba y en dos Audiencias de Puerto Rico. Fué liberal. Después conjuncionista. Unionista más tarde. Liberal otra vez. Menocalista. Zayista y popular y ahora está afiliado al liberalismo".

¿Será por ésto, por lo que algunos llaman a Rosado Aybar, Rosado. ¡Ahí va!?

De todos modos, puede estar orgulloso, pues donde quiera que va, va la victoria consigo.

Su caso, además, merece el comentario, porque demuestra que las barreras entre nuestros Partidos políticos, no son tan altas, como cree esa parte del vulgo que se horroriza, como si viera dar un salto sobre el abismo, cuando un conservador prominente pasa a ser liberal o viceversa.

Preguntadle a Rosado Aybar y os dirá, con la mano puesta en el corazón, que en ningún caso tuvo que abdicar de sus ideas: a lo más, si acaso, habrá tenido que renunciar a un destino.

Eso es todo lo que en Cuba puede costar el abandono de un campo político y a veces, hasta le dan a uno buena prebenda por cambiar.

Vivimos —fuera de guasa— en el mejor rincón del mejor de los mundos posibles; y ojalá que esto dure.

El experto en jardinería Mr. Forestiere, embarcó el lunes último con dirección a su patria a bordo del vapor "Espagne".

En el mismo paquebot fueron expulsadas por indeseables diez francesas y una española.

No dejará de decir la Prensa de oposición, que además de darle un gran sueldo, todavía le mandaron a bordo un bouquet de margaritas.

Sobre menos base puede hacerse un panfleto oposicionista.

Han llegado a este puerto 14 sacerdotes deportados por el enorme delito de ser curas y acaso tener en cuenta la agravante de ser españoles.

Se habla de que un buen número de indefensas monjitas están amenazadas de correr la misma o peor suerte.

Y que también se va a proceder a la expulsión de México de varios Ministros y otros dignatarios de la Iglesia Protestante.

Todo lo cual nos permite suponer que si el señor Calles no ha perdido la cabeza, la va a perder, indefectiblemente, el día que lo entierren y que irá a parar a manos del doctor Scott, de Chicago.

Ese que ha comprado la de don Pancho Villa.

Creemos que el señor Ramón Vasconcelos se alarma demasiado por el funcionamiento de ciertas máquinas de elaborar tabacos que unos industriales han instalado por vía de ensayo.

Mucho más, si como él mismo dice, el tabaco elaborado a mano es de una elaboración más perfecta que el fabricado a máquina, cual sucede con los encajes.

Por otra parte, la mecánica ¡ay! —y decimos ¡ay! pensando en el automóvil atropellador— tiene sus derechos de conquista en todos los ramos. Los tuvo en los telares, desterrando de las fábricas, que también daban sustento a muchos obreros, la labor manual.

En definitiva y a la larga, puede que el invento redunde en beneficio de la salud, alejando de esa ocupación malsana a tantos millares de ciudadanos de uno y otro sexo, entre los cuales recluta hoy su principal contingente la tuberculosis...

Y luego, también merece la pena estudiar el punto de la competencia extranjera a industria nacional, favorecida por los bajos jornales de los elaboradores de otros países: no por la calidad del artículo, que el nuestro siempre es y será mejor.

No se puede legislar a humo de pajas o de tabaco.

AL CAER DE UN . . .

(Viene de la primera página)

32 con cachas de nácar, con cuatro cápsulas y un casquillo.

Declaró Paulino Blanco, ratificando sus manifestaciones el dependiente, que ignora las causas que impulsaran a su hermano a quitarse la vida, porque el establecimiento no tiene deudas y tiene vida propia y no cree que tuviera disgustos ni enemigos su hermano. Expuso que el occiso, estuvo escribiendo cartas, dirigiendo una a su padre José Blanco en Praviа, España y otra a su prometida Consuelo Fernández, cartas que cerró y envió a echarlas al correo al dependiente y poco después se suicidó.

El cadáver fué entregado a sus familiares y hoy le será practicada la autopsia.

ARROLLADO POR UN OMNIBUS

El auto ómnibus número 9 de la empresa "La Compañía" que conducía el chauffeur Juan Sanabria Pujadas, de 32 años, vecino de Moreno 1, arrolló en Cerro, frente al número 582, al menor Manuel Llamazares Valle, de 12 años de edad, vecino de Cerro 582, causándole contusiones en la cabeza y cuerpo con fenómenos de conmoción cerebral, de las que fué asistido en el tercer Centro de Socorro. Quedó en libertad el chauffeur por estimarse el hecha causado por imprudencia del menor.

OTRO MENOR ARROLLADO

En el quinto Centro de Socorro asistió el doctor Martínez a Graciela Valdés Sánchez, de 7 años de edad, vecina de 12 número 201, que sufrió la fractura del brazo izquierdo en 10 y 21, al ser arrollada por el automóvil 2337, cuyo chauffeur se nombra Enrique Vázquez García, de 28 años, vecino de San Miguel 7 al ir la menor a coger una serpentina en medio de la calle. Quedó en libertad el chauffeur.

DETENIDA LA AUTORA DE UN ROBO EN HOLGUIN

Flor María Cruz Rincón (a) "Pachina", reclamada por el Juzgado de Holguín, por robo en el Hotel "Cupey", en dicha ciudad, fué detenida en la casa de vecindad conocida por "La Perrera", por el Policía Espejo. Fué remitida a Holguín.

ACUSACION CONTRA UN TENIENTE DE LA POLICIA NACIONAL

El señor César Faget, repórter de nuestro colega "El Mundo", denunció en el Juzgado de Guardia anoche, que yendo con sus compañeros los señores Alfonso Fernández, repórter del mismo periódico, y Juan I. Montes, de "La Prensa", en su cuña automóvil 735, en Prado y Neptuno el teniente Nespereira los vejó y ordenó llevaran a la Tercera Estación, acusándolos de desobediencia, y al hacer la referida acusación vejó y ofendió gravemente a los tres ocupantes de la máquina, en especial al denunciante.

LOUNGER GANO EL MARDI GRAS HANDICAP EN LA PISTA DE NEW ORLEANS

NUEVA YORK, febrero 16.—(AP) Hoy terminó la temporada hípica de la pista de Fair Grounds en Nueva Orleans ganando el Mardi Gras Handicap el caballo "Lounger", de J. L. Burttschell, con gran ventaja sobre John T. D. Scrach que era el favorito; pero se "amantequilló".

Luciendo las sedas de Harry Whitney, "Debans" ganó en Miami el Lake City Handicap, a pesar de la reñida competencia de Flag of Truce que entró en segundo con Super Frank en tercero.

Las cuadras Brown Shasta metieron en dos primeros lugar y un segundo a tres de sus animales. Shasta King se llevó la carrera principal, a cinco furlones y medio, con Master Crump en segundo y Manzana en tercero.

LA PALABRA HUMANA EMITIDA POR UNA LARINGE ARTIFICIAL

NUEVA YORK, febrero 16.—(AP) Hoy se ha logrado reproducir la palabra humana mediante una laringe artificial que sostenía en la mano el doctor Harvey Fletcher, técnico de los laboratorios de la Bell Telephone.

Durante los ensayos, el doctor Fletcher demostró que ese delicado instrumento, perfeccionado por él después de un año de constante trabajo, puede ser utiliz

QUEJAS DE SUSCRIPTORES
Departamento Central, Habana, M-8404 Agencias: Cerro y Jesús del Monte, I-1994, Marianao, Columbia, Almendares, Buen Retiro, Quemados y Pogolotti, F-O-7090.

DIARIO DE LA MARINA

THE ASSOCIATED PRESS
Esta Asociación es la única que posee el derecho de reproducir las noticias cablegráficas y la información local que en este DIARIO se publiquen.

AÑO XCIV — LA HABANA, MIERCOLES 17 DE FEBRERO DE 1926 — PAGINA DIECISIETE

NECESIDAD DE QUE SE PROTEJA A LA FAUNA MARITIMA

Si no dictan reglas especiales dentro de poco faltará pesca para alimentar a la humanidad

LO QUE DICE UN PROFESOR

Al Congreso Internacional de juristas, en Ginebra, fué sometido el caso por un profesor argentino

ES ASPECTO BIOLOGICO

Dice que hasta ahora todas las medidas eran de reciprocidad y policía; pero no biológicas

GINEBRA, febrero 16. (A.P.) El doctor José León Suárez es, no sólo uno de los más distinguidos abogados de la Argentina, sino que la versatilidad de su cultura lo ha conducido también a hacer importantes estudios sobre la fauna de los mares, cuya capacidad le ha permitido plantear ante el Congreso Internacional de Juristas reunido en esta ciudad, una importante iniciativa concerniente a la urgente necesidad de que se dicte una legislación especial para proteger y salvaguardar la explotación y las reservas de los productos marítimos. Por algún tiempo, el doctor León Suárez tuvo a su cargo el control fiscal de las actividades pesqueras en su patria, y a sus esfuerzos se debe que se introdujeran en los lagos y ríos de la Argentina ciertas especies de truchas y salmón procedentes de los Estados Unidos.

Comentando y discutiendo su referido propósito de que se convenga en una legislación internacional apropiada que regule los procedimientos de pesca, el doctor Suárez nos ha dicho que antes de todo la humanidad debe darse cuenta de que, si no procede en dicha forma, los productos naturales del mar llegarán rápidamente a desaparecer. "Ya la raza humana—ha dicho—ha comenzado a experimentar el fenómeno, el cual parece que ha de acentuarse más debido al crecimiento de la población consumidora y a la tendencia de mayor aumento en los gustos y aficiones individuales".

Hasta aquí, sigue diciendo, toda la legislación internacional sobre la materia se ha limitado, no a proteger el peligro de extinción que es inminente, sino a asegurar medidas de policía y reciprocidad comercial, descuidando el aspecto biológico del asunto, que jamás debería apartarse del económico e industrial en dicha legislación. Hace más de veinte años que los geógrafos y directores de la marina industrial han dado la voz de alarma recomendando que se tomen algunas medidas para evitar la completa destrucción de ciertas especies animales marítimas, pero puede decirse que no se ha hecho nada práctico.

El doctor Suárez recomienda que todos los Gobiernos que tengan intereses pesqueros fomenten una conferencia para determinar las especies que deben ser protegidas y las zonas que deben ser objeto de especiales cuidados, para que, además, armonicen una legislación internacional que prevenga las contingencias del futuro que ya apuntan.

Afirma este internacionalista, refiriéndose a la pesca de las ballenas, que se están exterminando en doble proporción a su nacimiento; aduciendo que la persecución de este cetáceo ha sido tan intensa en los mares del Norte que los ejemplares de aquella zona están emigrando y tomando refugio en las regiones polares del océano opuesto, donde por cierto no se ven menos libres del brutal sistema de aniquilamiento que todos emplean para procurárselas.

Otra especie cuya protección recomienda el doctor Suárez es la de los arenques y el salmón. El salmón del Atlántico, dice, medra en los mares del Noroeste y Oeste de Europa. Sus emigraciones alcanzan al Cabo Cod y la Bahía de Ungava. Nadie puede prever, agrega, las proyecciones de esta emigración, pero se puede anticipar desde ahora que si no se dicta una legislación internacional adecuada, dentro de pocos años la explotación del salmón será imposible, al menos dentro de bases económicas.

En conclusión, opina el profesor argentino que es un gran deber de la humanidad actuar lo más pronto en el propósito de salvar el futuro industrial de los mares y lagos del mundo, porque toda dilación sería perjudicial y de consecuencias fatales e incalculables. Especialmente, hace notar que lo más urgente e inmediato es proveer a la legislación de la pesca litoral, en razón de ser las costas continentales las más amagadas de los peligros de extinción y emigración.

NO NECESITAN SOMETERSE A TRATAMIENTO MEDICO LOS TARTAMUDOS

LONDRES, febrero 16. (A.P.) Según el doctor John Rumsey, jefe de la clínica vocal del hospital Guy, de esta capital, los tartamudos no necesitan tratamiento médico. Lo que necesitan aunque parezca extraño, son profesores de baile. Afirma el doctor Rumsey que los tartamudos están casi siempre desprovistos de temperamento musical y que, por consecuencia, adolecen del sentido del ritmo.

Hace poco, explica, una muchacha de veinte años de edad, solicitó que fueran tratadas las deficiencias de pronunciación que presentaba. La paciente estaba absolutamente falta de oído musical, pero después de unas cuantas lecciones de baile la muchacha empezó a hablar mejor. En pocas semanas, no sólo era capaz de seguir los pasos de la danza, sino hasta de dirigirlos: había recuperado o adquirido el sentido del rimt, y con él, poco a poco el control de sus facultades vocales.

Mr. Rumsey, que se propone seguir ensayando el sistema, dice que este caso es uno de tantos que ha tratado en su clínica.

FUEGO EN LA CASA MAYOR DEL MUNDO

El colosal "equitable building" de Broadway pasó ayer por su primera prueba en un incendio

SE PROBO LA EFICACIA

Los ingenieros habían dado el edificio como a prueba de fuego y así resultó en efecto

NUEVA YORK, febrero 16. (A.P.) El "Equitable Building", imponente rascacielos situado en la parte baja de Broadway, que está considerado como el edificio más grande del mundo y modelo de construcciones a prueba de incendios, fué teatro hoy de una conflagración que puso por primera vez de manifiesto la eficacia de los procedimientos seguidos por los ingenieros que lo erigieron en el empeño de hacerlo invulnerable a la acción del desvastador elemento. El siniestro, producido al parecer por un corto circuito ocurrido en uno de los ascensores, no pudo propagarse más allá del pozo del mismo y parte del piso 35. Aunque el "Equitable Building" es una verdadera ciudad en miniatura y hay en él miles y miles de personas en horas de trabajo, quedó absolutamente vacío esta mañana a los pocos momentos de descubrirse el incendio.

Después de trabajar tres horas en la extinción, los bomberos lograron sofocar las llamas y dieron la señal de "apagado".

Hubo tres obreros que, acorralados por las llamas en la azotea, tuvieron que refugiarse en la estrecha cornisa que corre alrededor del edificio a 44 pisos de altura, hasta que fueron salvados por los bomberos.

SE CASAN 95,000 VIUDAS

LONDRES, febrero 16. (S.E.) Confírmase, con el pasar de los tiempos, el encanto irresistible que ejercen las viudas sobre el sexo masculino. En los últimos tres años se han casado 95.000 viudas de la guerra, sin contar las que no deben su viudez a la guerra.

La noticia causa alegría en el Departamento de Pensiones del Gobierno Británico, que ve disminuida en cantidad considerable sus obligaciones; pero no es muy del agrado del gran número de solteras, llenas de encantos y atractivos, las cuales van camino de una soltería perpetua en Gran Bretaña, mientras las viuditas llegan por segunda vez a las dulzuras de la boda. Y el desengaño de las solteras inglesas es mayor, porque esas viudas de la guerra que vuelven a casarse son todas talluditas, ¿Qué tendrán las viudas, que tal efecto producen—se preguntan.

POSIBLE RUPTURA ENTRE MEXICO Y LOS E.E. UNIDOS

Se cree que Coolidge está preparando la opinión para una ruptura de orden diplomático

DIVERGENCIA DE OPINION

Esta se echa de ver en las notas cambiadas entre ambos países sobre las nuevas leyes

CAUTELA NORTEAMERICANA

Una vez conquistada la opinión, el Gobierno americano, apoyado en ella, tomará tal determinación

CIUDAD DE MEXICO, febrero 16.—(U. P.)— Los norteamericanos que aquí residen están convencidos de que el presidente Coolidge está preparando a la opinión pública en los Estados Unidos para una interrupción de las relaciones diplomáticas entre aquel país y esta república.

De acuerdo con lo que se conoce del contenido de las notas cambiadas entre ambos Gobiernos, no puede ser más divergente la opinión que uno y otro mantienen sobre la disputa en cuestión.

Mientras se cursan dichas notas, los que se dicen enterados sostienen que el Gobierno norteamericano está procediendo con cautela a fin de llevar la opinión pública de aquel país por el sendero conveniente y, respaldada en ella, tomar las medidas necesarias para mantener su actitud.

No ha ocurrido recientemente nada favorable en el proceso de la disputa, pero como la situación permanece ahora tranquila, se cree que el Gobierno de los Estados Unidos esté preparando su última nota en el sentido indicado.

CREDITOS PARA REFORZAR LAS FUERZAS NAVALES AEREAS YANKEES

WASHINGTON, febrero 16. (A.P.) Ambas Cámaras del Congreso Federal tomaron hoy medidas encaminadas a reforzar y ampliar la potencialidad naval aérea de los Estados Unidos.

Mientras la Comisión Naval de la Cámara se disponía a impartir su aprobación a un programa de construccione aéreas que costará cien millones de dólares a la nación, el Senado aprobó definitivamente la ley de créditos de la Secretaría de Marina, después de restituirle dos secciones que había eliminado la Cámara; una, separando $4.962.500 para nuevos hidroplanos, y otra, autorizando a la Marina de Guerra para contratar la fabricación de nuevo material uxiliar por la suma de 4 millones 100 mil pesos.

Tal y como ha sido aprobada por el Senado, esa ley provee créditos por un total de $316.433.000 para todas las actividades de la marina de guerra, de ellos $18.000.000 para la rama de aviación naval. En esta última cifra no están incluidos los $4.100.000 destinados a la contratación de material auxiliar, aunque sí abarca un montante análogo para sufragar el costo de una autorización similar dispuesta en el texto definitivo aprobado por el Senado.

SE CELEBRARAN CORRIDAS DE TOROS, SIN EFUSION DE SANGRE, EN LA FLORIDA

TAMPA, Florida, febrero 16.—(A. P.)—En virtud de un mandamiento provisional dictado por el juez de Circuito L. L. Parks, el sheriff J. M. Hiers se ve obligado a abstenerse de intervenir en la celebración de corridas de toros sin efusión de sangre en la plaza del Club Cubano de Ibor City, suburbio de esta ciudad. No se señaló todavía la fecha del juicio.

A los pocos momentos de obtenido el mandamiento, los agentes de Manuel García, empresario de las burlescas corridas, anunciaron que se celebraría esta noche la anunciada "lidia". Pero, al cabo de andar en negociaciones con los propietarios de la plaza, éstos se negaron a facilitar el local, y hubo que desistir de dar esta noche la "charlotada".

LOS MINEROS DE PENNSYLVANIA RATIFICAN EL ARREGLO

SCRANTON, Pennsylvania, febrero 16.—(A. P.)— Los mineros de los yacimientos de antracita han ratificado hoy el arreglo dado a la huelga carbonera de los Estados Unidos.

Reunidos en convención, los mineros aprobaron el contrato general pactado, no sin que la Comisión de Salarios explicase antes, detalladamente, las condiciones del mismo e hiciese hincapié en que no contiene cláusula alguna referente al arbitraje, como proponían los patronos. Nadie se opuso a la ratificación.

Tras cinco meses y medio de paro, los mineros podrán ahora regresar al trabajo el jueves, por la mañana. El nuevo contrato general se firmará mañana, en conferencia conjunta que celebrarán en esta ciudad los delegados mineros y patronales.

SE CONVOCARA EL CONGRESO CHILENO PARA EL PRIMERO DE MARZO

SANTIAGO DE CHILE, febrero 16.—(U. P.)—El Gabinete chileno ha decidido convocar a sesión al Congreso para el primero de marzo próximo, para lo cual se promulgará mañana un decreto al efecto.

El Ministro de la Guerra ha ordenado que en Marzo se efectúen maniobras separadas de cuatro divisiones de infantería, cerrando así oficialmente el año militar.

La delegación naval chilena que se encuentra en Londres ha informado acerca de las dragas que se han ofrecido en Inglaterra al Gobierno chileno para ser empleadas en Puerto Corral.

EMMA CALVE, IDOLO UN DIA DEL PUBLICO FRANCES, BUSCA ENTRE SUS PREDILECTAS QUIEN LA SUSTITUYA

NIZA, febrero 16.—(A. P.)—Emma Calvé, la tan aplaudida cantante francesa, ídolo un día de todos los públicos, la mejor intérprete del "Carmen" de Bizet, ha buscado el retiro en este delicioso lugar de la Riviera, en un pequeño castillo, casi todo cubierto de flores y enredaderas silvestres. Toda su ambición se reconcentra hoy en descubrir entre las muchachas francesas, o entre el reducido número de alumnas a quienes da lecciones de canto, una artista en simiente que alguna vez pueda tomar el luminoso puesto que ella dejó vacante en los estrados de la Opera.

Las alumnas de Madama Calvé son pocas; actualmente no llegan a diez. Pero son elegidas. El mayor número lo llenan las francesas, hay tres norteamericanas y una hispanoamericana, bellísima la señorita Blanca Finillos Goycochea, de Trujillo, Perú, de quien hace la gran artista los más conceptuosos elogios. Hablando de todas ellas, la Calvé ha dicho que no quiere tener más discípulas, porque sus fines no son especulativos.

"Vean, a mi familia,—dijo hace poco.—Estas muchachas más que mis alumnas, son mis hijas. ¡Si hasta parece que heredan en vida mi voz y me dan el placer que más estimo! Cantar, cantar, cantar bien y ser artista".

Emma Calvé, que había escrito sus memorias en inglés, dedica ahora dos horas del día a verterlas a su lengua natal; pero esto no pasa de constituir un entretenimiento para la famosa diva cuya mayor ambición es como queda dicho descubrir o formar una "estrella" operática de primera magnitud.

TODO ESTA PREPARADO EN LA GRAN BRETAÑA PARA LA HUELGA GENERAL

Iniciarán este paro los trabajadores de las minas de carbón y en él serán ayudados por los de transportes y los ferroviarios, por lo que adquirirá gran impulso

TODA POSIBILIDAD DE UN ACUERDO, PARECE ALEJADA

El jefe de los obreros de las minas, Cook, dice que es inútil todo intento de conciliación mientras por las compañías no se modifiquen las condiciones actuales

LONDRES, febrero 16.—(SE)—"Es inevitable el conflicto, en Mayo próximo, entre el Gobierno Británico y los mineros del país", dijo A. J. Cook, jefe de los obreros de las minas de carbón de Gran Bretaña, en una entrevista concedida a la prensa.

"La mayoría con que cuenta el Gobierno en el Parlamento, junto con la presente actitud de los propietarios de las minas, excluye toda posibilidad de acuerdo. El premier, Mr. Baldwin conoce perfectaumente la situación, y no debe ignorar que es inútil todo intento de conciliación mientras las compañías no retiren sus proposiciones actuales".

Cook dió a conocer después los tres puntos que considera deben ser aclarados antes de que pueda considerarse posible una conferencia de patronos y obreros.

Primero: la abolición de los pactos en las minas de carbón. "Esto—dijo Cook—impondría un trato único para toda la industria minera, eliminando las diferencias y la guerra de guerrillas. Por lo pronto, evitaría la terrible competencia. El sistema, en vigor crea ineficiencia. Es necesario poner la industria "al día".

Segundo: jornada más larga. "A esto los obreros jamás accederán", aseguró Cook. "En la actualidad hay trescientos mil obreros sin trabajo. La ampliación de la jornada significaría la pérdida de trabajo para otros cien mil más. Si hubiera gran demanda de carbón, sería otra cosa. Es falaz pensar que la jornada de ocho horas, en vez de las siete que ahora se rinden, aumentaría la producción. El problema no consiste en aumentar la jornada, sino en intensificar el trabajo. Las listas de precios no han variado desde la guerra y, como es natural, los obreros desean ganar más, pero siempre dentro de las siete horas de la jornada".

Tercero: aumento de salarios. "Esta es cuestión que nadie que desconozca los hechos puede decidir", continuó diciendo Cook. "Durante el "lock-out" de 1921 los obreros se vieron obligados a luchar para mantener las condiciones que a la sazón existían, perdiendo la batalla, como perdieron todas aquellas otras ventajas que se derivaron de la guerra mundial. Cierto que los salarios de los mineros vienen a ser hoy algo más del 45 por ciento de los de la guerra, pero cierto también que representan algo menos del 70 por ciento del costo de la vida. Por tal motivo, los mineros piden un aumento de sus salarios que sea igual, por lo menos, a los de 1924. En relación con los demás obreros, especialmente atendiendo a su trabajo, los mineros tienen motivos para estar descontentos. En los últimos años, a causa del estado en que se hallaba la industria, los jefes de los mineros han estado haciendo esfuerzos para no solicitar aumento en los salarios hasta que la industria mejorase; pero en vista del ataque de las compañías, los jefes no pueden ya cruzarse de brazos.

"La situación es tal, por lo tanto, que debe esperarse un "lock--out" a menos de que las compañías propietarias de las minas retiren sus proposiciones o el Gobierno continúe concediendo subsidios a la industria. Cuando amanezca el día primero de mayo próximo, los mineros habrán recibido la orden de abandonar el trabajo, dada desde agosto del año pasado, pero que ha estado en suspenso. Estamos resueltos a mantener el actual "statu quo" con salarios de acuerdo con el costo de la vida".

"No hay que olvidar — terminó Cook—que nuestra posición es muy fuerte. Constituímos esa poderosa organización que aquí se llama "la triple alianza", formada por nosotros, los obreros de transporte y los de ferrocarriles. También se nos unirán desde el primer momento los electricistas. Planteada así la huelga, desde el primer momento será formidable. Ya sabe el Gobierno que hemos hecho lo posible por evitarla: más aún, estamos dispuestos a evitarla. Los patronos tienen la palabra hace cerca de siete meses, pero no pronuncian frases conciliadoras. Si no llega a ellos la contrición en estos dos meses y medio que faltan para cumplirse el plazo de nueva que se estipuló en Agosto del año último, sobrevendrá la huelga y seremos inexorables en las decisiones que adoptemos".

ANTES DE IR AL POLO, AMUNDSEN VOLARA SOBRE PARIS, LONDRES, PULHAM Y LENINGRADO

PORTLAND, Obregón, febrero 16.—(A. P.)— El capitán Roald Amundsen, célebre explorador polar, manifiesta que antes de lanzarse al aire en Spitzberg en demanda de la península de Alaska, volará con su dirigible hasta París, Londres, Pulham y Leningrado.

Amundsen intentará, por segunda vez, llegar al Polo Norte por la vía aérea el próximo abril, si en aquella fecha está listo el dirigible.

El intrépido explorador narra un curioso episodio de la expedición del doctor Nansen, el cual encontró en el Artico, perdido en la blanca y desolada llanura, un oso polar.

"Para librarlo del hambre y de la nostalgia de sus azulados témpanos flotantes—dice—los exploradores mataron al oso a tiros. El infeliz animal estaba delgadísimo y completamente desfallecido. ¿Qué se creerán ustedes que apareció en su estómago? ¡Pues un periódico arrastrado por una ráfaga de aire de la cubierta del buque de Nansen!"

LA COMEDIA FRANCESA IRA A SUR AMERICA

PARIS, febrero 16.—(A. P.)—La Comedia Francesa estudia el plan de hacer una gira a Sur América, dentro de dos años.

Durante el verano de 1928, la necesidad de hacer ciertas reparaciones en el Teatro de la Comedia, que requirirán cuando menos tres meses, decidirá a la famosa troupe a emigrar a los trópicos suramericanos.

No se trata sólo de mantenerse en trabajo La empresa procurará con esta gira resarcirse del déficit que implicaría la inactividad en París. Se anticipa desde ahora que las pérdidas por la clausura se estiman en más de dos millones de francos. Actualmente, la compañía ha trabajado con déficit, pues sus inggresos se estiman en 500,000 francos y sus gastos en 600.000. Parece que con este motivo el personal de la Casa de Moliere se seccionará en dos partes, una de las cuales actuará en Europa y otra en las capitales principales de Sur América.

Entre las alteraciones que se harán en el Teatro de la Comedia están la supresión de algunos palcos para dar más espacio al estrado de orquesta y aumentar el número de butacas. Se harán otras alteraciones en las galerías superiores, pero los arreglos del antiguo coliseo tendrán principalmente entre bastidores.

Se proyecta asimismo mejorar la iluminación del teatro y sus condiciones acústicas.

UN REPUTADO AVIADOR YANKEE QUIERE SEGUIR LAS HUELLAS DE MITCHELL

NUEVA YORK, febrero 16.— (U. P.)—El teniente aviador del ejército norteamericano Leign Wade, que dirigió la expedición aérea alrededor del mundo, ha renunciado el servicio activo que venía desempeñando en el ejército, para proseguir en unión del coronel Mitchell la campaña en pro de la unificación del servicio de las distintas ramas aéreas. La renunciaó fué presentada la semana pasada y aceptada inmediatamente.

Sábese, asimismo, que otro de los aviadores que efectuaron aquel famoso vuelo, tiene también el propósito de renunciar con el mismo fin.

NEGOCIACIONES DE LA STANDARD OIL Y EL SOVIET RUSO

Dicha corporación yankee tiene el propósito de monopolizar la venta del petróleo de Rusia

BANCOS, COMO MEDIADORES

La Banca de París y de los Países Bajos es la que está actuando como la dirigente

CONCESIONES EN EL ASIA

El famoso yacimiento petrolífero conocido por C. de Amba será explotado por rusos y franceses

BERLIN, febrero 16.— (U. P.)—Se ha sabido en esta capital que el Gobierno Soviet ha sido solicitado por la corporación norteamericana denominada "Standard Oil Company", que tiene el propósito de monopolizar la venta del petróleo que se produce en el territorio ruso y que se expende en Europa.

Las negociaciones se efectúan a través de organizaciones bancarias francesas, actuando como dirigente la denominada "Banca de París y de los Países Bajos", que facilitará un empréstito al Soviet, a largo plazo, a cambio de que ese Gobierno garantice el consumo francés del petróleo. Dicha organización francesa está, hace ya mucho tiempo, en conexión con la Standard Oil Company.

Las concesiones petrolíferas se encuentran en el Asia Central, donde se halla el famoso yacimiento conocido con el nombre de "Campo de Amba", que será explotado por un monopolio franco-ruso, que en realidad no es más que un representante del acuerdo entre dicho Gobierno y la Standard Oil.

Si esa negociación se lleva a cabo, la Standard Oil ganará extraordinaria ventaja a la Royal Dutch, pues poseerá mayores y más importantes yacimientos petrolíferos.

Todavía no hay nada en firme, aunque se sabe que las negociaciones han pasado de su faz preliminar.

LA POBLACION DE CONSTANTINOPLA

CONSTANTINOPLA, febrero 16. (S.E.) Por primera vez se ha hecho ahora el censo auténtico de esta ciudad, que da una población total de 1.066.000 habitantes.

De estos, 656.000 son mahometanos, 280.000 griegos, 73.000 armenios y 56.000 cristianos.

LA PRICESA MARIA DE INGLATERRA, ENFERMA

LONDRES, febrero 16. (U.P.) El estado de salud de la princesa María, hija de los Reyes, y esposa del Vizconde Lascelles, no es satisfactorio. Pero dice el boletín médico dado a la publicidad, que mejora esperándose que entre francamente en el período de la convalecencia dentro de pocos días.

GRAN BRETAÑA BOTA AL AGUA UN CRUCERO DE DIEZ MIL TONELADAS

PORTSMOUTH, febrero 16.— (U P.)—El crucero de diez mil toneladas "Suffolk", que cuesta diez millones de dólares, ha sido botado hoy al agua.

Es el primer crucero de su clase que se construye de acuerdo con lo convenido en el tratado firmado en la conferencia de Washington, y uno de los cuatro de la misma clase que se hacen simultáneamente y que han sido autorizados por el Gabinete laborista el año 1924. Los cuatro estarán listos el año 1927.

Esas naves llevarán dieciocho cañones, y sus máquinas alcanzarán una velocidad de treinta y seis nudos por hora. Los otros detalles de la construcción, se guardan en el mayor secreto por el Almirantazgo.

En ocasión de celebrarse hoy la botadura al agua del primer crucero de esta clase, que se construye, se han efectuado grandes solemnidades. Todos los barcos que había en el puerto estaban empavesados, y con sus pitos y sirenas festejaban el acontecimiento.

UNA LLAMADA "S. O. S." ORIGINAL

NUEVA YORK, febrero 16.— (U. P.)— Una llamada S. O. S., que agregaba "solamente dirigida a buques con rumbo a los Estados Unidos", recibió el operador del radio del vapor "Ebro", de la Pacific Mail Navigation, que entró hoy en este puerto.

El mensaje fué enviado por el vapor británico "Olyeric", que había acudido a realizar el salvamento de tres tripulantes de un bote automóvil que se hallaba al garete en aguas de las Antillas debido a interrupciones en el motor". El 'Olyeric" participaba en su mensaje que los tripulantes del bote se negaron a aceptar el salvamento que les ofrecía el buque por la razón de que llevaba rumbo a Londres, agregando que sólo lo aceptarían de cualquier buque que se dirigiera a los Estados Unidos, y pidieron al "Olyeric" que así lo hiciera saber por medio de sus aparatos.

El "Ebro" recibió el mensaje, pero cuando iba a poner proa hacia el lugar donde se hallaba el bote automóvil, recibió la noticia de un vapor norteamericano comunicando que los náufragos habían sido recogidos y serían desembarcados en Newport.

UN NUEVO "INMORTAL" PARA OCUPAR UN SILLON EN FRANCIA

PARIS, febrero 16. (A. P.) La muerte del notable novelista René Boylesve ha descabalado los "cuarenta" en la célebre institución fundada por el Cardenal Richelieu, en la Academia Francesa.

Los círculos literarios están haciendo conjeturas sobre el nombre del posible sucesor. Hasta ahora juegan los nombres de otros tres novelistas para llenar la vacante, Jerome Tharaud, Marcel Boulenger, que es además periodista y Francisco Jammes, tan buen poeta como prosador. Algunos de los viejos académicos han tratado de inducir al doctor Roux, jefe del Instituto Pasteur, y al profesor Branly, que los franceses dicen que es el verdadero inventor de la telegrafía sin hilos, para que se apunten en la lista de candidatos, pero parece que estos sabios han declinado formalmente el honor de convertirse en "inmortales".

No se pueden hacer vaticinios, y aunque se cite también al novelista Abel Hermant y al historiador Louis Madelin, que fueron candidatos en una elección pasada, no se confía en el éxito de estos últimos, salvo alguna sorpresa.

TRES CONDENADOS EN LENINGRADO

Son tres estonios acusados de ejercer el espionaje los que han condenado a muerte

HABIA 43 ACUSADOS

Seis oficiales zaristas, un sacerdote, cuatro mujeres y varios mercaderes, acusados

RIGA, Letvia, febrero 16.—(A. P.)—Los tribunales de Leningrado, Rusia, han sentenciado hoy a muerte a tres individuos estonios, acusados de ejercer el espionaje.

Este hecho tiene la explicación siguiente: Ante los tribunales provinciales de Leningrado empezó el 2 del actual la vista de la causa incoada a cuarenta y tres estonios, acusados de conspirar contra el régimen soviético y de querer volar diversas fábricas de municiones, puentes, aeródromos y otras instalaciones análogas del Gobierno ruso. Con los estonios, fueron procesados también, bajo las mismas acusaciones, seis ex oficiales zaristas, un sacerdote, cuatro mujeres y varios mercaderes.

La prueba testifical fué interesantísima. El teniente del ejército estonio Alexander Sharsky declaró que el Servicio de Inteligencia británico exigía tanto a él como a sus cómplices, detallados informes acerca de la potencialidad aérea del ejército y escuadra rusos, manifestando, además, que los agentes secretos de Inglaterra se proponían volar los hangares del ejército rojo.

En su deposición, el desertor del ejército rojo Demetrius Hokkanem, acusó, también, a varios monárquicos rusos residentes en el extranjero, de hallarse en connivencia con los Servicios de Inteligencia inglés y estonio, para volar la casa de bombas de la traída de aguas de Leningrado y otros edificios, mencionando, específicamente, al gran duque Nicolás entre los conspiradores.

INJERTO DE OJOS EN LOS ANIMALES INFERIORES CIEGOS

Un célebre profesor, agregado a la Universidad de Ginebra, ha realizado varios experimentos

SON OJOS QUE PUEDEN VER

Confía el aludido galeno en que esos mismos experimentos podrán aplicarse a personas

PROCEDIMIENTO SEGUIDO

Con los animales superiores, el profesor no ha llegado aún a resultados tan satisfactorios

GINEBRA, febrero 16. (S. E.) El profesor Guyerot, jefe de la Sección de Zoología Experimental y Anatomía Comparada, agregado a la Universidad de Ginebra, ha logrado, después de varios años de experimentos jamás intentados antes, restaurar, o más bien crear vista en los animales, ingertándoles nuevos ojos. El doctor Guyerot confía en poder aplicar sus experimentos a los seres humanos.

Hasta ahora son objeto de sus experimentos los tritones (Molge Christatus) y sus experimentos se dividen en dos partes distintas.

En primer lugar, corta el nervio óptimo de los tritones entre la retina y el cerebro, para dejarlos ciegos. Hace este experimento para confirmar la teoría de que las fibras del ojo crecen en dirección al cerebro, aunque se corten.

"El nervio óptico que une el ojo al cerebro está formado de muchas fibras que llegan a las células situadas en la retina del ojo, y sabemos que cuando se cortan estas fibras, vuelven a crecer en las células que las alimentan y toman una dirección hacia el cerebro", dijo el profesor Guyenot.

"Estas células del ojo—continuó diciendo—pueden regenerar las fibras cortadas y conducirlas en condiciones favorables al nervio óptico, restaurando la vista".

El segundo experimento—el ingerto de nuevos ojos en las órbitas de los extraídos—es mucho más delicado. El profesor lo describe como sigue:

"El ingerto de ojos en los vertebrados inferiores, tales como los tritones, las salamandras, etcétera, no es mucho más difícil que el ingerto de cabezas, rabos y piernas a los mismos animales. Lo esencial es que el ojo ingertado pueda restablecer su relación con el cerebro, de manera que aparezca la visión. Teóricamente, podemos esperar un resultado positivo como han demostrado mis experimentos".

El profesor Guyenot está haciendo ahora experimentos con animales de clases superiores, pero no ha llegado todavía a resultados concluyentes.

LOS MIEMBROS DE LA DELEGACION ALEMANA A LA LIGA DE LAS NACIONES

BERLIN, febrero 16. (U.P.)—Se tiene entendido que el consejero legal del Ministerio de Relaciones Exteriores, Herr Gaus, el secretario de Estado Vove Schubert y el jefe del Departamento de Prensa, doctor Kiep, formarán parte de la delegación alemana que ha de asistir a la sesión de la Liga de las Naciones que tendrá lugar en el próximo mes de Marzo.

EL COMITE DE ASUNTOS COLONIALES DE LA LIGA DE LAS NACIONES

ROMA, febrero 16.—(U. P.)— La Comisión de la Liga de Naciones que conoce de los asuntos coloniales de las mismas, ha celebrado hoy su primera reunión en esta capital, bajo la presidencia del marqués de Theadoli, italiano.

Inmediatamente después de los preliminares, la Comisión se declaró en sesión secreta, para conocer del estado de los asuntos en Siria, que se halla bajo el mandato colonial de Francia. Ante dicha Comisión comparecerá una Comisión de sirios, que ha venido con el propósito de ilustrar a la Liga del punto de vista sirio.

Gran Concurso Literario del "Diario de la Marina"

La Empresa de este DIARIO, de acuerdo con el señor José López Serrano, Gerente de "La Moderna Poesía", la más importante de las negociaciones libreras de la República, queriendo impulsar las letras en Cuba, o mejor, dar acceso a ellas, a una juventud cuyos méritos nadie pone interés en medir y que indudablemente posee, organiza este concurso al que podrán concurrir, no sólo nuestros escritores de nombre, sinó aquellos noveles a quienes la fortuna no brindó ocasión de entrar a justas literarias, suceso frecuente en nuestro medio.

La Empresa del DIARIO DE LA MARINA se congratula de que una de las firmas comerciales más fuertes de la República, en estrecha relación con los hombres de letras, se haya brindado a prestar su apoyo a este Concurso, del que tan beneficiosos resultados esperamos para la cultura patria.

Los premios y bases son los siguientes:

Primer premio $200.00. Al mejor cuento. El asunto será de libre elección.

Segundo premio. $100.00. Para la mejor composición poética en metro libre. No excederá de cien versos.

Tercer premio. $100.00. Para el mejor soneto.

Dos accessit de $50.00 para los trabajos que sigan en mérito a los que obtengan los dos primeros premios.

Estos trabajos no tendrán más limitación que las que exigen el nacionalismo más puro, el respeto a nuestras tradiciones y la moral cristiana.

Los concursantes deberán sujetarse a las siguientes bases:

Primera. Los trabajos en prosa no excederán de seis hojas de papel ordinario, tipo "standard"; vendrán escritos a máquina por una sola cara y a dos espacios.

Segunda. La composición poética en metro libre estará sujeta a las condiciones más arriba indicadas. (Segundo premio y Base primera.) El soneto estará sometido a las mismas condiciones.

Tercera. Los trabajos deben remitirse al Director Artístico del DIARIO DE LA MARINA bajo sobre que contendrá otro en su interior, rotulado con un lema; dentro de dicho sobre se guardará una tarjeta o papel adecuada con el nombre del autor.

Cuarta. Cuantas personas sientan afición a las letras podrán concurrir a este certamen.

Quinta. El plazo de admisión se cerrará el día 15 de marzo.

Sexta. El jurado estará compuesto por los señores Mariano Aramburo, Juan Marinelo Vidaurreta y León Ichaso. De secretario actuará el señor Mariano Miguel.

Advertencias. Los premios no quedarán desiertos por ningún concepto. Los trabajos premiados pasarán a propiedad del DIARIO DE LA MARINA, y serán dados a publicidad oportunamente con ilustraciones cuyo autor será nuestro Director Artístico.

ALAMAC HOTEL
Broadway and 71 Street
New York
Las delicias de todos los cubanos que visiten New York
Elegantes apartamentos con dos y tres habitaciones de dormir y sala, uno y dos baños y ducha y puerta Servidor.
Las personas interesadas en obtener informes sobre este Hotel, pueden dirigirse al señor Antonio Agüero, Gerente Hispano, que se encuentra, por breves días, en el Hotel "Inglaterra" en esta capital.
Tres restaurants excepcionales.
LATZ OWNERSHIP MANAGEMENT

VIAJES A PARIS
55 DIAS DE EXCURSION por $860.00
85 DIAS DE EXCURSION por $1.150
115 DIAS DE EXCURSION por $1.450
En estos precios está comprendido el pasaje de ida y vuelta en primera clase, hoteles y manutención completa de primer orden, billetes de teatros, excursiones y otras diversiones.
ESTOS VIAJES SON COMPLETAMENTE INDIVIDUALES
SALIDA EN LOS VAPORES DE LA COMPAÑIA TRASATLANTICA FRANCESA "LAFAYETTE" Y "ESPAGNE"
ABRIL 15, MAYO 15
PIDA FOLLETO EXPLICATIVO
PARISIANA
Amargura 11. — Habana
61 Blv. Haussmann
PARIS

ANIS DEL MONO
EXCELENTE LICOR
TONICO DIGESTIVO

ANUNCIOS CLASIFICADOS Y SUSCRIPCIONES "DIARIO DE LA MARINA"

Todas las agencias que a continuación publicamos están listas a recibir los anuncios que deban ir en las planas de anuncios clasificados así como las suscripciones al DIARIO DE LA MARINA. Tanto los anuncios como las suscripciones estarán sujetos a los precios que marcan las tarifas.

Agencias y Dirección

No. 1.—F. Piñón, Vidriera de tabacos. Obispo y Cuba.
No. 2.—A. Martinez, Vidriera de tabacos. Oficios No. 32.
No. 3.—Emilio Gómez, Periódicos y Libros. Estación Terminal.
No. 4.—Eusebio Rodriguez. Vidriera de tabacos esquina Marte y Belona.
No. 5.—García y Cia., Vidriera El Imperial. Galiano y Zanja.
No. 7.—Ibañez y Cia. Almacén El Aguila. Neptuno y Aguila.
No. 8.—A. Pardo. Panadería. La Flor de Galiano. Galiano 11.
No. 9.—Dr. Luis Pastor. Farmacia Santa Amalia. Animas y Consulado.
No. 10.—F. Muiña, Vidriera El Gallo. Mercado de Colón 25.

M.E.C.D. 2016

DIARIO DE LA MARINA

FUNDADO EN 1832

DIRIGIDO HASTA 1919 POR DON NICOLAS RIVERO Y MUÑIZ.
DIRECTOR: JOSE IGNACIO RIVERO Y ALONSO.

Editado por la Compañía DIARIO DE LA MARINA (S. A.) cuyo programa consiste "en la defensa de los intereses generales y permanentes de la Nación cubana, de los especiales de la colonia española establecida en la misma y de la unión y armonía entre los diversos elementos que conviven en el país."—Art. 1o. de los Estatutos.

Presidente: Conde del Rivero. Secretario: Manuel Abril y Ochoa. Tesorero: Joaquín Pina

ADMINISTRADOR: JOSE SOBRINO Y GONZALEZ

OFICINAS: Habana..... DIARIO DE LA MARINA. Nueva York..... Broadway at 71st. St.. Madrid..... Nicolás Ma. Rivero núm. 7. París..... 61 Boulevard Haussmann.

PRECIOS DE SUSCRIPCION

HABANA		PROVINCIAS		EXTRANJERO	
3 mes.	$ 1.60	1 mes.	$ 1.70	3 meses.	$ 6.00
6 id.	„ 4.80	3 id.	„ 5.00	6 id.	„ 11.00
9 id.	„ 9.00	6 id.	„ 9.50	1 año.	„ 21.00
1 año.	„ 18.00	1 año.	„ 19.00		

TELEFONOS:

Quejas de Suscriptores.	M-3404	Deportes.	M-4339
Anuncios Económicos.	A-3856	Secretaría de la Empresa.	M-7714
Anuncios Administración	A-5334	Secretaría de la Dirección	M-9785
Redacción.	A-0301	Fotógrafo.	M-6344
Repórters.	M-6144	Imprenta.	M-9665

PASEO DE MARTI 103 APARTADO 1010 CABLE: DIARIO. HABANA

MIEMBRO DECANO EN CUBA DE "THE ASSOCIATED PRESS"

EDITORIALES

EL ACTO CONMEMORATIVO DE AYER.

Ante el más severo y sobrio de nuestros monumentos, un acto sencillo y elocuente. ¿Qué mejor tributo a la memoria de aquellos marinos del "Maine" que murieron en el cumplimiento de su deber?

El pueblo recordará siempre con gratitud, que la pavura de la catástrofe dramatiza en nuestro recuerdo, aquel fatal suceso en que perdió la vida un puñado de amigos de la patria. No murieron los tripulantes del "Maine" en el fragor de la batalla, cuando el fervor patriótico y el enardecimiento bélico llegan a hacer grata la muerte. Murieron víctimas de la fatalidad ciega, de ese designio oculto y cruel en cuyo arcano la mirada escrutadora del hombre marra y se pierde. Pero la intervención inesperada del azar no borra de la frente de aquellos hombres la aureola del martirio. Mártires son los que ofrendan su vida por el cumplimiento del deber y los marinos del "Maine" habían venido a Cuba enviados por su República, como un testimonio de adhesión al pueblo amigo que luchaba entonces denodadamente por su libertad, como un acto expreso de la decisión con que el gobierno norteamericano se disponía a cumplir textualmente la famosa Resolución Conjunta acordada por su más alto Cuerpo legislativo.

En un principio, el apasionamiento de aquellos días azarosos en que luchaban dos pueblos hoy unidos por vínculos inquebrantables de cordialidad, pudo hacer sospechar que una artera mano enemiga había provocado la explosión que produjo la voladura del "Maine". Acalladas las pasiones, el análisis sereno y detenido del suceso han disipado toda duda. La nación española fué la primera en deplorar aquel casual incidente, que a nadie más que a ella sorprendió. España quedó limpia ante la historia: mas no por eso padeció mengua el heroísmo de aquellos soldados que hasta el último momento demostraron una intrepidez y una entereza de ánimo admirables y que todos los pueblos, conmovidos por la catástrofe, recordarán siempre como las víctimas sacrosantas del deber.

El homenaje póstumo que se les tributó ayer con motivo del vigésimo octavo aniversario del desastre, fué un acto adecuado al carácter de la nación norteamericana y al doloroso recuerdo que con él se evocaba: un acto breve y sencillo, dentro de su natural solemnidad. Nada de huera vocinglería patriotera, ni de gritos apostróficos, ni de ululantes manifestaciones de cubanismo y norteamericanismo. El descubrimiento de una tarja en que se perpetúan los nombres de las víctimas, un desfile de las fuerzas de las marinas norteamericana, inglesa y cubana; sobrias y sentidas oraciones del Honorable Sr. Presidente de la República, del Embajador Mr. Crowder, del Presidente de la Asociación de Veteranos de la Independencia, general Betancourt, del representante de los veteranos estadounidenses Mr. Tompson y del capitán Cluverius, y nada más.

Y este tono de serenidad, de discreción y de mesura que predominó en el homenaje, ha sido, a nuestro juicio, el hecho más significativo y elocuente del mismo. Así se conmemoran los nobles y acendrados recuerdos: sin efectismos teatrales, con la sencillez solemne de un rito religioso.

OTROS PROYECTOS OBJETABLES DE LA CAMARA DE REPRESENTANTES.

Hemos consagrado algunas líneas a comentar el proyecto de creación de los Registros de Poderes, y debemos decir algo también acerca del que establece la implantación de los Registros de la Propiedad Mueble, tendiente, como aquél, a abrir huecos para abogados sin negocios profesionales más lucrativos.

Juzgamos muy dudoso que los preceptos legales relacionados con las transacciones sobre mercaderías o efectos de comercio, hayan de ser más eficaces por el hecho de que se registren los contratos, y no comprendemos cómo estando en vías de modificarse los Códigos, en lo cual trabaja una Comisión de juristas, jurisconsultos y jurisjeritos nombrada por el Ejecutivo, se lanza inconsultamente la Cámara a hacer innovaciones que no son de urgente necesidad y que tal vez no tengan encaje en la reforma que está siendo objeto de concienzudo estudio.

Los nuevos Códigos seguramente han de ajustarse a planes de conjunto, y aunque el Congreso pudiera anticipar trabajos que, lejos de pugnar, armonizaran con esos planes, no debe hacerlo por respeto a la Comisión que prepara los proyectos, en la cual figuran algunos ilustres legisladores. Ese organismo actúa con carácter oficial, y para que el cuerpo de leyes que forma sea lo más perfecto posible, conviene no entorpecer en modo alguno, y sí favorecer por todos los medios, su nada fácil misión. Pensamos que el señor Secretario de Justicia abundará en el mismo criterio y que, como asesor legal del Jefe del Estado, le aconsejará que vete toda proposición de ley que se le envíe para sancionarla, si no resulta pertinente a los efectos de la codificación. Y porque pensamos esto, dejamos en esas buenas manos el asunto y pasamos a tratar del retiro de los concejales.

La Cámara ha acordado incluir a los ediles en los beneficios que concede la Ley de 25 de Junio de 1919, llamada de jubilación de funcionarios y empleados públicos del Estado, la Provincia y el Municipio. La cosa es de bulto. Hace poco tiempo, se asignaron los concejales de la Habana una cantidad para gastos de representación, al hacer la nivelación del Presupuesto; es decir, infringiendo primero el Art. 190 y después el 68 de la Ley Orgánica. Pero como lo que se les ha tolerado no tiene ni puede tener carácter de sueldo, porque el cargo, según el Art. 55 de la citada Ley, "es obligatorio, honorífico y gratuíto"; como por el hecho de no estar rentado no cabe tener a quien lo desempeñe por funcionario ni empleado, y como en definitiva rompe el propósito con todos los precedentes, porque no es aplicable el sentado al incluir a senadores y representantes, pues éstos tienen una retribución fija, de la cual es dable hacer el descuento para el fondo de pensiones, no vemos que haya medio hábil de justificar el empeño de favorecer a los señores miembros del Concejo de la Ciudad con el retiro, para avivar más todavía la codicia que despierta en los políticos el alcanzar un acta en el Ayuntamiento, acta que antaño imponía sacrificios y sólo daba prestigio a los ciudadanos que la obtenían, las más de las veces sin desearlas, merced a sus merecimientos.

El Ejecutivo debe mirar con cuidado los proyectos a que hemos hecho objeciones. Se explica hasta cierto punto que la Cámara, ante la proximidad de la apertura del período electoral, dé vida ficticia a tales iniciativas; pero no se concibe que prosperen, teniendo, como tienen que pasar, a la sanción del Honorable señor Presidente de la República, quien, aparte de la rectitud con que quiere proceder y que garantiza sus actos de gobierno, no sólo no aspira a la reelección, sino que la repudia, al extremo de mostrarse resueltamente partidario de que se suprima de la Carta Fundamental. Y como alentamos la esperanza de que al fin no lleguen a la Gaceta esas cosas, no perdemos energías en combatirlas más a fondo.

FRENTE AL MORRO - - - - Por Abela

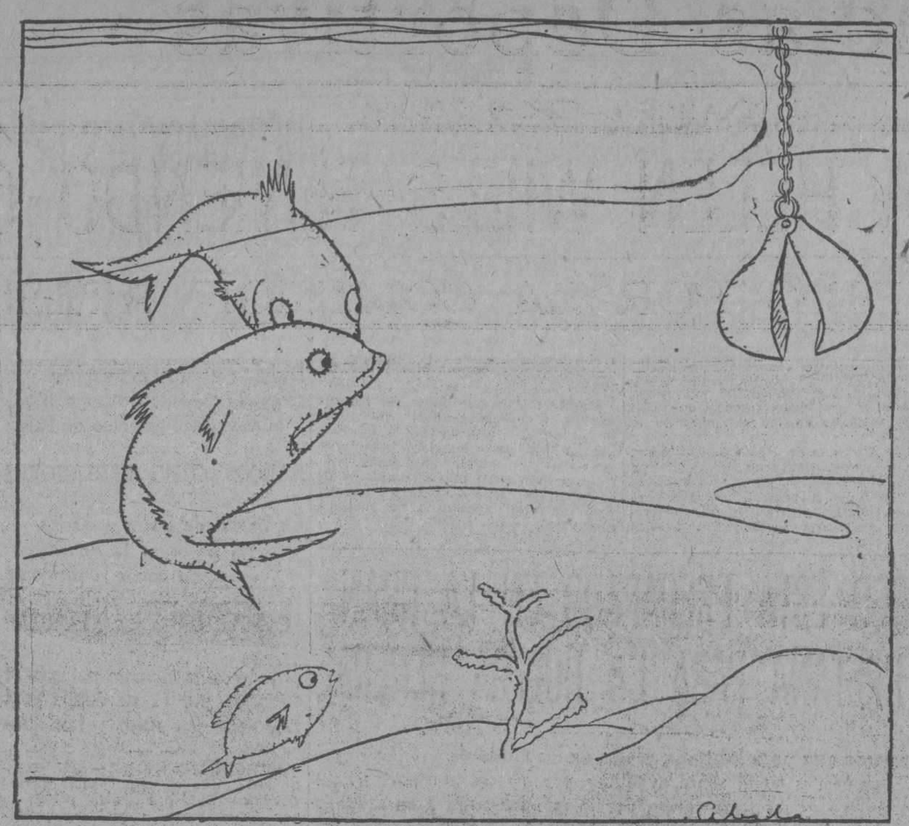

--¡Qué cándidos, se creen que nos vamos a tragar ese anzuelo...!

CARTAS DE ALEMANIA

EL NUEVO GOBIERNO

(De nuestro corresponsal)

El curso de la política alemana durante las últimas semanas ha ofrecido algo de paradójico. El gabinete de coalición entre católicos, populares y nacionalistas se desquició en el momento mismo en que una negociación política por él iniciada llegaba, después de difíciles y emocionantes peripecias, a su lógica conclusión. El pacto de Locarno representa, en efecto, la realización práctica—con graves quebrantos del ideal perseguido, desde luego, como todas las realizaciones—de una iniciativa de Stresemann, tomada en nombre del gobierno de Berlín, de todo el gobierno. Pero al llegar el momento de tener que aceptar, en su forma concreta, los acuerdos resultantes de las conversaciones entre Alemania, Francia, Bélgica, Inglaterra, Polonia y Checoeslovaquia (el papel de Italia tanto en las negociaciones como en los acuerdos ha sido secundario, casi exclusivamente decorativo) el ala derecha del gabinete de Berlín, estimando insuficientes los resultados obtenidos, no creyó poder aceptar ante la opinión pública alemana la responsabilidad de la nueva orientación política que los acuerdos de Locarno implican. Dimitieron primero, como es sabido, los tres ministros nacionalistas — Schiele, Neuhaus y von Schlieben — y a los pocos días el doctor Frenkel, ministro de Justicia y miembro del centro católico, siguió el mismo ejemplo, declarándose con ello en abierta disconformidad con la política de su partido. El ministerio quedó en cuadro, pero los diversos partidos políticos, partidarios del tratado de Locarno supieron en este caso dar una bella prueba de espíritu de sacrificio en aras de lo que han estimado como un interés nacional superior. Por acuerdo entre ellos el planteamiento de la crisis se aplazó hasta después de haber sido ratificada la obra de Locarno por el Reichstag y consumado el acto solemne de la firma en Londres por Luther y Stresemann.

Así pudo vivir Alemania durante algunas semanas con solo seis ministros y un gobierno, cuyos votos propios en Parlamento apenas pasan de cien. Situación insostenible, a la cual, al regresar de Londres el canciller Luther quiso apresurarse a poner punto, cumpliendo la palabra dada y presentando la dimisión colectiva del gabinete autor del Pacto de Locarno. Pero con esta dimisión, que era inevitable, quedó planteada una crisis cuya solución ha sido mucho más difícil, complicada y laboriosa de lo que en un principio se creyera.

La pauta para el desenlace del conflicto político creado por la retirada de los ministros nacionalistas y la vuelta del partido nacional alemán a la oposición estaba dada de antemano. En la palabra que había provocado la crisis—Locarno—había de encontrarse la clave para resolverla. El pacto de seguridad, los tratados de arbitraje en que el pacto se apoya y la presencia en la Sociedad de Naciones—que puede darse como cosa descontada para el próximo mes de marzo, o a más tardar, en abril—constituirán en el porvenir las bases sustentadoras y el método de acción de la política exterior de Alemania. Así lo desea la inmensa mayoría del pueblo alemán—sobre este hecho ningún observador libre de prejuicios puede equivocarse; las tres cuartas partes, por lo menos, de los alemanes son "locarnistas"—y así lo ha sancionado una gran mayoría de los representantes del pueblo alemán en el Parlamento. Esta mayoría estaba constituída por los diputados socialistas, demócratas, católicos o centristas, populares (partido de Stresemann), populares bávaros y—para que la nomenclatura sea completa—una parte de los pertenecientes al grupo llamado "Unión Económica". Contra esta mayoría votaron la parte restante de la "Unión Económica", o partido económico de la clase media (media docena de diputados), el partido nacional alemán, los comunistas, y los ultranacionalistas o "raciales", capitaneados por el general Ludendorff y el conde Reventlow.

Formar un gobierno a base de las fuerzas políticas "locarnistas" ha resultado, sin embargo, y ello por razones de política interna, mucho más difícil que aprobar el tratado de Locarno. Para constituir el gobierno de "gran coalición", único que, una vez disuelta la concentración centro-derecha, podía contar con mayoría propia y constante en el Parlamento, la actitud del partido socialista ha representado un obstáculo invencible. Más por la fuerza de las circunstancias que por su propia voluntad, seguramente. Pero, prisioneros de un programa que aún en sus más mínimas exigencias resulta, por ahora, imposible de llevar a la práctica, no pudieron los socialistas responder al llamamiento de Hindenburg, que durante todo el período de la crisis ha sido el abogado más decidido del gobierno de gran coalición con participación socialista (con lo cual ha quedado plenamente demostrada, por otra parte, la falta de base de los temores que su elección despertara). El dilema era claro. Todo intento de realización de una parte siquiera del programa mínimo socialista bastaría en los actuales momentos para desequilibrar el presupuesto y detener en seco el proceso de restablecimiento del crédito público en el instante mismo en que empieza a iniciarse. Toda participación de los socialistas en un Gobierno que no se comprometiera a realizar una parte, por lo menos, del programa mínimo del partido habría de provocar necesariamente, por la fuerza de las circunstancias, una desilusión profunda entre las masas obreras, seguida de la emigración de millones de afiliados hacia el comunismo. Se comprende, por lo tanto, que un elemental instinto de conservación haya aconsejado a los jefes socialistas el alejamiento del poder en los actuales momentos.

El gobierno constituído sin ellos es un gobierno de "pequeña coalición", integrado por representantes de los partidos católico, demócrata, popular y popular bávaro. En el puesto de canciller de este gabinete—formado, después de una crisis de dos meses, en el espacio de una sola noche, por expreso deseo de Hindenburg y gracias a la autoridad moral que el Presidente de la República ejerce sobre todos los partidos—encontramos, de nuevo, al doctor Luther. Del tacto, la habilidad y la prudencia de este hombre político (que no pertenece a ningún partido y hasta los 45 años se abstuvo de intervenir en la política activa) y del margen de suerte y fortuna con que las circunstancias le permitan sacar provecho de estas cualidades dependerá, en gran parte, que sea más o menos corta o larga la vida del nuevo gobierno. Sin mayoría parlamentaria propia, ya que los partidos en él representados tan sólo cuentan con 180 diputados entre los 410 de que se compone el Reichstag, el canciller Luther se verá obligado a seguir una política neutral, de conciliación de los contrastes e intereses opuestos, alejada de toda innovación o reforma atrevida, política, por otra parte, muy conforme a su temperamento. Para llevar la obra de gobierno adelante tendrá que buscar unas veces el apoyo de los 100 diputados nacionalistas y otros el sostén de los 130 diputados socialistas y maniobrar de tal modo que estas dos fuerzas no coincidan nunca en un mismo voto de oposición. En suma, para poder gobernar, el canciller Luther tendrá que acogerse al método de las "mayorías de recambio", empleado por Bismarck, con gran éxito, durante 20 años seguidos. Nadie espera tanto del canciller Luther. Con que su gabinete de "pequeña coalición" ahorre a Alemania las perturbaciones de una nueva crisis durante dos años nada más, la mayoría de los alemanes se darán ya por satisfechos.

Eugenio Xammar.

CARTAS DE BUENOS AIRES

(Por Manuel GARCIA HERNANDEZ)

LOS TOROS Y EL CINE

(Especial para el DIARIO DE LA MARINA)

Conozco una estadística oficial de Méjico, en donde se dan los siguientes datos: durante el año 1925, tanto en la capital azteca como en los alrededores, se reunió la suma de 1.043.000 pesos en las corridas de toros, mientras que en los cinematógrafos se alcanzó a recaudar la suma de 4.683.000 pesos.

Como se puede apreciar, el público no quiere sangre. El espectáculo viril, de que tanto nos enorgullecemos los que tenemos sangre española, ya no agrada. ¿Se pierde la virilidad? No sería nada de extraño que así sucediera. En España mismo ha sonado el ocaso del hombre que probaba su arrojo y pericia frente al indómito animal.

La influencia norteamericana se hace sentir en toda América, y hasta los mismos pueblos que la niegan y la rechazan, tienen que convencerse de que los yanquis son los verdaderos toreros que capean en América: el cine es su mejor capa.

La arena se ha oscurecido. La pantalla ha impulsado el ocaso del matador de toros.

El espectáculo de la sangre ya no interesa. El público prefiere la manifiesta gazmoñería insulsa del Cowboy. Las maniobras del gauchaje de pacotilla del Far West gustan a un público que le agrada el crimen sin sangre y las tonterías sin sentido común...

El espectáculo fuerte y racial, retoño fuerte que comunicó España a algunos pueblos de América, se está secando y terminará por no ser nada en la genealogía hispano-americana.

Es que se ha perdido el valor personal en los pueblos. En el declive en que hoy ruedan las cosas, se pierden los valores de la fuerza y el poder de la virilidad masculina.

El cine agrada por ser mentira. Por no ser nada ni representar nada. Porque invoca para su existencia el cansancio espiritual de los pueblos y el agotamiento de la mentalidad universal.

Es lamentable que las corridas de toros, espectáculo de una fuerza pasional incontrastable, herencia de pueblos que vivieron su grandeza, sean substituídas por un teatro seudo pasional.

El flamenquismo español también es digno de vivir. Ese alarde del arranque es buena pintura de su ambiente. De ese colorido España ha sacado la pasión para su literatura, el colorido por su pintura, casi su arquitectura racial.

¿Y todo eso se desploma? Sí, se desploma por la piqueta de lo nuevo. La tradicional fiesta del valor ha sido substituída por espectáculos que no definen ninguna característica en los pueblos.

España no debe olvidar que su pueblo está forjado en el rojo de su sangre: las guerras constantes le han hecho vivir el entusiasmo de la tragedia.

El torero es algo representativo de esa España. Méjico, que tan bien había recogido la herencia, que tantos rasgos viriles tiene en su pueblo, le decreta el ocaso al torero.

Y para que sea más bochornosa la derrota, ésta se le inflige con armas ignominiosas: el cine.

Esta es, pues, la cortada definitiva de la coleta. Habrán de olvidar el redondel. La arena ya no se manchará con la sangre expiatoria de la fornida bestia. Los caballos, sosteniendo la valiente pica, ya no acogerán el frenético entusiasmo de los tendidos.

El ocaso de la plaza de toros borra algo propio de España: las mujeres con sus mantones, derramando fuego por entre los claveles y gracia por entre los labios, ya no asistirán al palco para premiar la certera estocada del diestro o el par de banderillas pegadas con arte...

Aun quedan baluartes de españolismo en América. Ahí está mi Caracas, a la falda del Avila, que sabe encender sus venas en una corrida de toros y sabe encender también las lámparas votivas para consagrar oraciones de amor. Ahí está mi Caracas, en donde jamás se enterrará el amor de España.

En cada uno de sus patios andaluces parece que estallan de color y sabia los airados claveles color de sangre. Y el redondel de la plaza de toros sabe también estremecerse frente a la hazaña valerosa del heroico matador...

Allí se sabe pasear en andas del pueblo frenético al diestro que brindó su toro por los ojazos criminales de una trigueña y allí se sabe rezar también en silencio por el alma del infortunado torero que halló la muerte en las astas de un bravo animal.

Difícil será arrancar el espectáculo que está tan adentro del alma del pueblo.

La Argentina no quiere la arena. El horror a la víctima ha impedido el espectáculo, que llaman brutal. Los hipódromos relajan la moral de este pueblo. El espectáculo hípico es aquí lugar de perversión. El dinero que se juega es el que falta a los hogares.

Es, como se ve, una manera de interpretar la moral. Se impide una víctima, pero se inmolan muchas de ellas en aras del perfeccionamiento de la raza caballar.

Lo cierto es que el torero depone su espada.

El siempre ha puesto en el acero todo su coraje, como si salvando su valor personal, salvase también el valor de toda una raza...

La Clave de un Enigma

LA LEYENDA DE ELDORADO

La Humanidad es simplista y confunde fácilmente los valores. A menudo los medios y el fin toman ante sus ojos las apariencias de una misma realidad.

Así pasa con la riqueza como medio para lograr la felicidad. El oro es para ella la "fortuna", es decir, la suprema dicha ambicionada.

¡Ser rico... es ser feliz.

Y ahí va el hombre a la caza del oro, hoy como ayer y como siempre, siguiendo diferentes caminos, empujado por el mismo deseo, llevado de idéntico anhelo, respondiendo a una misma ley de su naturaleza.

Puede mezclarse, y se mezclan, otros ideales u otros sueños a las fuerzas que mueven nuestras determinaciones; pero, en el fondo, todos huyen a escape del dolor y tratan de "asegurar el porvenir".

No es, pues, un cargo a España decir, como se dice, que los conquistadores eran "aventureros ávidos de oro".

¡Aventureros! Sí que lo eran. ¡Y qué aventureros! Sólo una tierra donde se dió el Quijote pudo producir hombres semejantes. Sólo un pueblo que acababa de salir de una guerra de siete siglos pudo realizar las hazañas del descubrimiento y de la conquista de América.

Aventura igual no se ha repetido en la Historia, y aventureros de esa laya no conocieron ni griegos ni romanos.

Aventura es audacia, y audacia es potencia desbordante de la voluntad.

Ser aventurero es ser fuerte y es ser optimista, que es ser doblemente fuerte.

Y fuertes de alma y de cuerpo tenían que ser los que atropellaban el misterio y sobre los abismos de la muerte iban persiguiendo a la vida, que sólo es vida, es decir, dicha, cuando la poseamos, no para que la violemos en la fiebre y en los arrebatos de la miseria.

Grandes y fuertes, con fortaleza de gigantes, tenían que ser los que, contra los más arraigados prejuicios se lanzaron al "mar tenebroso" y atravesaron desiertos encendidos y treparon montañas heladas, sufriendo todas las privaciones: el hambre, la sed, las más crueles inclemencias de una naturaleza salvaje; comiéndose los unos a los otros si era menester; bebiendo sangre a falta de agua; siempre en lucha con lo desconocido, con lo imprevisto, con la peste, con el indio agazapado, con el pantano traidor, con el torrente desbordado, con lo infinitamente grande y lo infinitamente pequeño, con el fuego del sol de los trópicos y con la invisible bacteria.

¡Aventureros, sí, sedientos de oro!

Buscaban el oro con que Marco Polo enloqueció a su tiempo; el oro de Oriente, que sólo ellos eran capaces de buscar por ese camino.

¡Todos estaban sedientos de oro! Y la verdad es que la sed dura todavía... Hacer de ellos un crimen, una afrenta, es una simpleza que hoy apenas comprendemos y que sólo se explica por el afán de moda de deprimir a España. Como si todos los conquistadores de la tierra hubiesen perseguido otra finalidad; como si los ingleses, por ejemplo, hubiesen buscado otra cosa en América...

Con decir, pues, Renán que "los españoles no hubieran conquistado la América si no hubiesen esperado conquistar El Dorado", no afirma que aquello fuera inmoral o vergonzoso; señala, sin analizar, el gran estimulante de la empresa portentosa.

Digamos la verdad: todos somos, como ellos, argonautas de la vida, todos vamos en busca de nuestro "vellocino de oro"; todos perseguimos nuestra quimera, nuestra soñada felicidad. Pero pocos, tal vez ninguno, con la pujanza, con el tesón, con la irreducible energía de los estupendos conquistadores españoles.

Un eminente escritor paraguayo, el doctor Manuel Domínguez, acaba de publicar un notable estudio sobre el enigma de "El Dorado", aclarando la leyenda que durante cuatrocientos años preocupó a historiadores y geógrafos.

¿Existe la Cólquide americana?

¿Perseguían una realidad o un simple fantasma luminoso los que iban en busca del país del oro, sin encontrarlo jamás?

El doctor Domínguez contesta que sí, que existió, y prueba que ese país misterioso que todos trataron de descubrir, incluso los conquistadores del Perú, no era otro que el Imperio de los Incas, el deslumbrador "Potojchi".

Balboa oyó de boca del hijo del cacique Comagre la primera noticia de la tierra del oro. Y al descubrir el Grande Océano, que hoy no lleva su nombre, trazó el camino a sus conquistadores. Pizarro fué en pos de su fama, y después de inmensos sacrificios, la hizo suya, entrando triunfante en el Cusco y apoderándose de sus riquezas. El oro que envió a España aumentó el delirio de sus contemporáneos. Aquello era colosal... pero no debía ser todo. Habría seguramente algo más prodigioso todavía, una región mucho más rica, en que el deslumbrante metal se recogiera a paladas. Y partieron nuevos argonautas...

Los Pizarros, acostumbrados al prodigio, acabaron por creer que no estaba todavía en "El Dorado". Y marcharon en busca de él, atravesando Orellana en este empeño toda América, de océano a océano, descubriendo de paso el río de las Amazonas.

Tres compañeros del infortunado Solís, que quedaron abandonados en el después río de la Plata, cruzaron buena parte del continente y llegaron a Santa Catalina con la noticia de que al Occidente estaba el país ambicionado. Comunicaron después su entusiasmo a Gaboto, y le llevaron a conquistar la "Sierra de la Plata", o sea "El Dorado". Gaboto remontó el Paraná y el Paraguay, y a poco de internarse en el Chaco, retrocedió, acobardado por la magnitud de la empresa. Pero otros siguieron su derrotero. Ayolas, Irala, Alvar Núñez... persiguieron la misma visión, sin poder alcanzarla nunca.

Entre tanto, se hacía cada vez más concreta la noticia de "El Dorado". Y todos los informes confirmaban los primeros datos recogidos por los compañeros de Solís.

Nadie dudaba de su existencia. Pero el hecho es que terminó la era colonial sin que se aclarase el misterio.

Y seguíamos preguntando: ¿Existió "El Dorado"? Y si existió, ¿cuál fué su ubicación?

Unos lo colocaban en la Guayana; otros, cerca de el Orinoco; otros, al norte o al sur del Amazonas; otros, en Colombia. Los más aseguraban que sólo se trata de "un país imaginario, paraíso de riquezas y abundancia".

El doctor Domínguez ha encontrado la clave del enigma en la "Información" de Hernando Ribera.

Este conquistador fué uno de los compañeros de Gaboto, de D. Pedro de Mendoza, de Irala y de Alvar Núñez. Acompañó a este último en su expedición al Puerto de los Reyes, de donde se dirigió más al Norte en busca de los Jarayes, recogiendo en el camino las noticias que integran su "Información al Rey", que son las más claras y precisas que nos han llegado sobre "El Dorado", el "Reino de Paititi", la "Laguna del Sol", diversos nombres con que se designaba el áureo país desconocido y ambicionado.

Veintiún datos concretos saca el historiador paraguayo de la "Información" de Ribera, y todos ellos nos prueban que "El Dorado" no era ni podía ser otro que el Perú. Ese era el país que los guaranies señalaban al Oeste, el de la "Sierra de la Plata", "Potojchi" o "Paititi", el mismo que el joven Comagre indicaba a Balboa al otro lado de los Andes.

Y nadie se fijó en la "Información" minuciosa y llena de revelaciones de Ribera, que corre impresa en la obra de Chrievoix desde fines del siglo XVIII.

La lógica y la erudición con que Domínguez analiza el precioso documento no dejan lugar a dudas. El tema queda agotado definitivamente, poniendo término a una de las más atrayentes leyendas del pasado americano.

"Hemos producido veintiún datos coincidentes, inequívocos, conexos; veintiún elementos de juicio convergentes en una sola dirección—termina diciendo el gran paraguayo—. Ese concierto sería inexplicable en el supuesto de ser falsas nuestras tesis. La conclusión es sin vueltas: "El Dorado" era el Perú. Es la evidencia misma. Ya no repetirán los diccionarios, en sus nuevas ediciones, que "El Dorado" era el reflejo de las rocas de mica de La Guayana. El Perú incaico no era mica, ni roca, ni reflejo..."

Sólo he de agregar, para terminar, que leyendo este trabajo de Domínguez se puede repetir lo que el ilustre historiador español Miguel Morayta escribió después de leer su monografía sobre la Sierra de la Plata: "Espanta la lectura que suponen las páginas de tan admirable opúsculo".

Juan E. O'LEARY.

CRONICAS NEOYORKINAS

SOCAVANDO LOS ALTARES

Por Marcial ROSSELL

En su religión patriótica el pueblo de los Estados Unidos tenía dos altares sagrados, intangibles, llenos de ex-votos nacionales guardados por el amor de las generaciones y en esos altares, colocados en la cumbre de los prestigios democráticos, veneraba las figuras del Padre de la Patria y del Salvador de la Unión. Jorge Washington y Abraham Lincoln han sido los héroes máximos de este pueblo y sus virtudes jamás discutidas eran enseñadas en las escuelas para ejemplo de los nuevos ciudadanos e inspiración de los hombres públicos. La gratitud de sus compatriotas decretó fiestas oficiales el aniversario del nacimiento de ambos para recordar el principio de esas dos vidas que tanta gloria dieron a su patria y a la causa de la libertad.

Pero los tiempos van cambiando y la poesía que rodeaba como un velo sagrado los recuerdos personales de esos dos Presidentes de la Unión Americana va extinguiéndose con los años, y a la lejana belleza reemplaza un criticismo demolador que, sin derribar de momento las estatuas, va socavando los cimientos de los altares con trabajos y esfuerzos históricos dignos de mejores empeños.

Un novelista muy popular, Rupert Hughes, ha emprendido ese trabajo zapador a los pies de Jorge Washington pretendiendo arrebatarle la aureola de moderación, de templanza y de virtudes domésticas con que aparece a la vista de la mayoría del pueblo americano. Según Hughes, el primer Presidente de la República estaba muy distante de ser el hombre inmaculado en el cual la posteridad ha venido creyendo, y sin poder descubrir a qué móviles obedece esta campaña antiwashingtoniana afirma que el gran patriota virginiano bebía vino en las comidas prefiriendo el Madera, se dedicaba a la fabricación de whiskey y ganaba buenas utilidades con ello, sabía hacer cerveza y lo probó cuando le faltaba el vino y era poco correcto en el hablar usando palabras de inadecuada expresión. Era, además, vanidoso, tenía la pasión del juego, bailaba más de lo que requería su cargo y no frecuentaba como debía, para dar ejemplo, la iglesia a cuya congregación pertenecía.

El alboroto y protestas que las palabras de Hughes levantaron cuando pronunció hace pocos días en New York esa catilinaria durante un banquete organizado por los Hijos de la Revolución Americana impidieron que los asistentes pudieran oir otros cargos contra el Padre de la Patria. El orador sostenía sus afirmaciones con textos de indudable veracidad, como los escritos del mismo Washington, tomados de su DIARIO, pero el público washingtónfilo no quiere saber más.

A los pocos días ese demoledor e irrespetuoso ejemplo tenía una consecuencia en la persona de Mrs. Harry Atwell Colma que la emprendió contra el buen nombre de la esposa del Presidente Madison, Dolly Payne, a la cual calificó de "mujer frívola, que usaba colorete, tomaba rapé y, lo que es peor, jugaba a las cartas con el feo vicio de hacer apuestas siendo exigente para cobrar aun a sus más allegadas amigas", y para recargar los colores en ese retrato que tan mal parado deja a la esposa del cuarto Presidente la compara con Marta Washington una de las más ejemplares y sencillas damas en la lista de las esposas de los Presidentes de los Estados Unidos.

Ahora está en turno la memoria de Abraham Lincoln, cuya muerte violenta a manos de un exaltado antiabolicionista mientras se hallaba en un teatro le colocó en la esplendente categoría de martir de la Humanidad. El memorable discurso pronunciado en Gettysburg, el día 19 de Noviembre de 1863, que conteniendo únicamente 271 palabras de las más cortas en inglés, es citado como un modelo de oratoria y se decía que era poco menos que una improvisación ahora, según el publicista Theodoro M. Pond, estaba preparado desde el 7 del mismo mes y estudiado cuidadosamente para causar el mayor efecto entre sus oyentes y, añade, que "de la austeridad del Presidente Lincoln los futuros historiadores libertados de la fascinación de su obra rebajarán mucho y lo mostrarán como realmente fué, sin la altísima grandeza de moral cívica con que hoy aparece".

Cuando el Presidente Coolidge se enteró de las palabras pronunciadas contra Washington, estando en la Casa Blanca, dirigió una mirada al Obelisco levantado a la memoria del primer Presidente y, dijo por todo comentario: "Sin embargo, Washington permanece y permanecerá siempre ahí". Algo parecido puede decirse de Lincoln. Apesar de sus defectos inherentes a la naturaleza humana su memoria será esclarecida en los anales de todos los pueblos que aplaudirán en él al libertador de los esclavos en el territorio de los Estados Unidos cuya unidad nacional consagró con el triunfo de los ejércitos del Norte y, si ambos Presidentes no alcanzaron las cumbres de la perfección evangélica dentro de lo que podía pedirles su fe religiosa, que no es molde de santos, es digna de toda censura y reprobación esa morbosa complacencia de hurgar en las vidas de los grandes hombres para sacar a la luz del sol pequeñeces personales que, si pueden restarles nimbo y autoridad sin provecho de nadie, en cambio, causan un grave mal a las nuevas generaciones que cada día saben menos en quién creer y a quiénes admirar, pues los modelos son escasos en los actuales tiempos.

Lo que ha dicho en contra de Washington y de Lincoln el risible obispo protestante de la iglesia episcopal Mr. Montgomery Brown, no vale la pena de comentario, y en cuanto a las "feminidades" de Dolly Payne Madison, hay que recordar que era una mujer bellísima, inteligente, social, elegante y de una simpatía a prueba de rapé, que apesar de cobrar las apuestas que ganaba tenía la difícil habilidad de que las bellas jugadoras que perdían no quedaban disgustadas con ella, lo cual es el colmo de la suerte tratándose de barajas.

No conocemos a Mrs. Harry Atwell Colma, pero, si tiene la fortuna de que sus acreedoras le paguen sin pérdida de la amistad será, como la esposa del Presidente Madison, una mujer extraordinaria.

New York, Febrero 1926.

Crónicas Americanas

(Por TANCREDO PINOCHET)

CLEMENCEAU ESCRIBE LA VIDA DE DEMOSTENES

En el ocaso de su vida, George Clemenceau, ex Premier de Francia, y una de las primeras figuras políticas de su país, acaba de terminar su libro "La Vida de Demóstenes" que está publicando "L'Ilustration" y que provoca los más agitados comentarios.

No se cree que el famoso "tigre" haya encogido sus garras y que, en su silencioso retiro de las costas de la Vendée, se haya aislado del mundo moderno, entregado sólo a la contemplación y al estudio de los ayeres de Atenas.

Es opinión general que Clemenceau, al delinear la gran figura moral de Demóstenes, no hace sinó el retrato de su propia personalidad, y que al filosofar al respecto, aun cuando aparentemente se refiere a la antigua Grecia, en realidad le habla a la Francia moderna y, en ocasiones, al mundo contemporáneo en general.

He aquí un pasaje significativo de su libro: "Arrastrada por el entusiasmo del momento, la multitud era capaz de exponerse valerosamente a todos los peligros. Pero no era posible esperar de los atenienses continuidad de propósito y determinación duradera. Hay gran diferencia entre hablar acerca de libertad, de independencia, aun de patriotismo y poner en práctica la severa disciplina que se requiere para servir las grandes causas, más fáciles de aclamar que de realizar."

"No se necesita volver la vista a la Grecia clásica para encontrar frente a frente a estos dos tipos de actividad humana. Hay un ancho abismo entre la sonoridad vibrante de un lenguaje elevado y el trabajo rudo de una acción disciplinada.

¡Cuántas exclamaciones magníficas de entusiasmo no son sinó el preludio de nada! Bajo el cruel despotismo de Roma, Grecia, saqueada, oprimida, devastada, tuvo que someterse a la metódica explotación de un militarismo desenfrenado. Fué éste el aniquilamiento del ideal ateniense. No le quedó a Grecia sinó la miseria de su completo fracaso, habiendo proclamado demasiado temprano su intención de alcanzar, con alas que no había ensayado, las supremas cumbres del pensamiento humano."

"A Demóstenes le pertenece la gloria de haber sabido sentir, comprender, realizar. Pero era más fácil aplaudir al orador que prestarle determinada devoción a la espléndida causa que defendía. Si Grecia hubiera dado vida al ideal más grande de la humanidad pensadora, podría haber librado al mundo de los siglos de miseria que estuvieron a punto de sofocar para siempre la cultura humana".

El siguiente pasaje parece más claramente todavía un reproche a la Francia de hoy: "No; no basta que un pueblo haya mostrado valor supremo en tiempo de guerra. El tiempo de paz exige otras manifestaciones de heroísmo que son todavía mayores que los de la guerra porque requieren una serie de sacrificios vulgares, no espectacularmente gloriosos, en todos los campos de la actividad. En cambio, en la guerra, se hace un gran sacrificio, casi de una sola vez, obedeciendo a un impulso de entusiasmo transfigurador".

Los pasajes anteriores son representativos de muchos otros de la misma índole y pocos son los que creen que Clemenceau, el hombre más íntimamente empapado en las realidades presentes, se haya remontado en la historia, alejándose más de dos mil años de nuestro época, por el solo placer de analizar la vida de un hombre que vive en las bibliotecas y en los textos escolares. Se ve claramente que, so capa de hablar de Grecia, habla de Francia y que al darle aliento y vida al gran ateniense, no hace sinó pintar con pinceladas maestras su propia personalidad y expresar sus propios ideales.

M.E.C.D

SUSANA LENGLEN DERROTO A HELEN WILLS TENIENDO QUE JUGAR MUCHO

EL CAMPEON BANTAM SUSPENDIDO POR LA COMISION ATLETICA DE NEW YORK

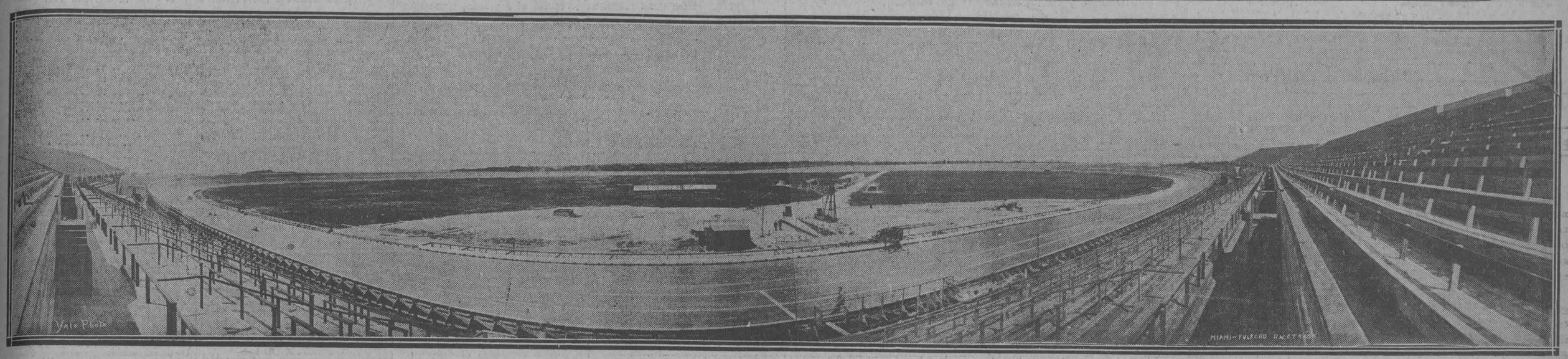

Esta es la forma que se tiene en la Florida para atraer turistas, proporcionándoles todo género de sports, esparcimientos y confort. Aquí tenemos en esta foto una vista panorámica del hermoso Autodromo de Miami-Fulford, que así se llama. Tan hermosa como costosa pista para carreras de automóviles se estrenará el próximo lunes 22 y ha de ser seguramente un gran acontecimiento. Esta pista ha sido construida por el millonario Carl G. Fisher y será inaugurada con una sensacional carrera de 300 millas en la que competirán los más famosos ases del timón, entre ellos Peter de Paolo, champion del año 1925; Milton, Ira Vail, Duray, Cooper, Wonderle, Harry Harts, Frank Elliott y otros. También tomarán parte los dos coches "Junior S" con trasmisión en las ruedas delanteras que tanto éxito alcanzaron en las últimas pruebas de Indianapolis. La nueva pista de Miami-Fulford es una de las más rápidas del mundo. Es toda de madera, con capacidad para cincuenta mil personas, teniendo un declive en las curvas de 50 % de grados. Sabemos que de la Habana han de concurrir infinidad de fanáticos de la velocidad a ver esta inauguración, que si no estamos equivocados, con sólo treinta pesos se hace el viaje de ida y vuelta en primera clase.

H. L. BOWMAN PUSO EN UN APRIETO AL FRANCES JEAN BOROTRA GANANDO EL PRIMER SET DE SU MATCH, AYER

Pero éste se repuso y se llevó de encuentro el match ganando los dos últimos sets seguidos con anotación igual de 6-3.—"Big Bill" Tilden venció a Edward Jenkins, Jr., de New York, 6-4; 6-0

NUEVA YORK, febrero 16.—(UP) Los "big Three" de Norteamérica y los "tres mosqueteros" de Francia, llegaron hoy al juego del segundo día del campeonato de indoor tennis, con sus filas aún enteras.

Por un momento en el día de hoy, el francés pareció romperse cuando Jean Borotra, que está jugando en este torneo en defensa del título que ganó en 1925, perdió el primer set de su match con H. L. Bowman, de Nueva York.

El francés se repuso, no obstante, y se llevó de encuentro el match, anotando 4-6, 6-3, 6-3. Entre tanto, sus compatriotas, al igual que los ases norteamericanos, no tuvieron dificultad alguna en disponer a su antojo de sus contrincantes.

"Big Bill" Tilden, que para muchos se esboza ya como posible ganador del campeonato, derrotó a Edward Jenkins, Jr., de Nueva York, en el tercer round, 6-4, 6-0. Jacques Brugnon, de Francia, derrotó a Frank Shields, de Nueva York, por 6-2, 6-4.

Francis Hunter, de New York, derrotó a Louis G. Dailey, de Princeton, con la anotación de 7-5 en el primer set y 6-2 en el segundo.

MAHATMA, DE LA CUADRA DE MUELLER VOLVIO A REPETIR COMO FAVORITO Y GANO EN EL TERCER EVENTO DE AYER

En la cuarta carrera, Waywassamo, el reconocido penco de los Estados Unidos y las Antillas, dió la sorpresa.—El 21 de marzo terminará la temporada hípica de noventa días

La actual temporada hípica de noventa funciones llegará a su término el día veintiuno de marzo próximo. A partir del próximo lunes 22 del corriente se celebrarán seis eventos en esas funciones extraordinarias de los lunes, igual número de justas que compondrán los programas de los lunes días 1, 8 y 15 del próximo mes de marzo, cerrándose la temporada el domingo siguiente con un programa de siete justas.

Al asumir el cargo de Presidente del Havana-American Jockey Club, Mr. John McEntee Bowman anunció la temporada de noventa funciones, sin reducción ni prórroga, y tanto él como Mr. Chas F. Flynn, Vice-Presidente y Director Administrativo, y James F. Milton Sub-Administrador, se asocian para expresar su gran satisfacción por el buen éxito alcanzado en la duodécima temporada hípica invernal de Oriental Park, que se ha desarrollado felizmente como paso previo para mejores cosas que nos aguardan en el futuro.

El gran éxito dió comienzo con la acertada labor llevada a cabo para poder echar a andar el mitin contando solamente con un período muy corto para su organización, que las sabias disposiciones de Mr. Bowman pudieron convertir en realidad. La festinación conque tuvo que hacerse todo impidió que muchos dueños de buenos thoroughbreds se decidieran a embarcarlos hacia Marianao, pero el sport no sufrió por ello, habiéndose experimentado una sana mejoría en todos sus ángulos, así como extraordinaria satisfacción de parte del público que favorece con su presencia a Oriental Park. Todo ello marca una nueva orientación que repercutirá brillantemente con el feliz augurio de lo que ha de ser nuestra temporada hípica de 1926-1927 para el engrandecimiento del sport del thoroughbred en Cuba y beneficio de la colectividad en general.

Los más honrados propósitos animan a la actual dirección del Havana-American Jockey Club para llegar a la finalidad que sus componentes con John McEntee Bowman hubieron de concebir al decidirse a regir los destinos del track Oriental Park, para su presente temporada que ha transcurrido hasta la fecha dentro del más lisonjero de los éxitos, tanto en su parte material como en la sportiva.

Con la discusión del primer evento se pudo comprobar lo anormal de los resultados hípicos de ayer tarde, al ganar dicha justa Alazón, que en sus incontables salidas anteriores del actual mitin había podido llegar primero o segundo, y ayer no tuvo dificultad para conquistar primer puesto delante de ocho contrarios, seguido por Cottager y Pond Lily Belle en los puestos segundo y tercero. Una victoria de lo más anormal que se ha registrado en el actual mitin.

Eliza Brown, otra que en ninguna de sus anteriores había podido lucir peligrosa, aun contra inferiores grupos, pudo conquistar los honores de la segunda, carrera ésta en la que Almirante el gran favorito, piloteado por Sporri, hizo un perfecto papelazo, y a duras penas y con el "camouflage" terminó segundo delante del tercero Gaffney Lass.

Mahatma de la cuadra Mueller, repitió como favorito en la tercera para ejemplares de dos años, primera de esos juveniles a tres furlongs. Su margen de triunfo fué muy pequeño sobre Mary Haussman. Esta hizo de líder hasta ya muy cerca de la meta, donde decidió el ganador. Miss Inocence hizo una de sus habituales pobres demostraciones, partiendo muy lenta del post, para acabar tercera no cotizada por el corto grupo que discutió la carrera.

(Continúa en la página 25)

EL PATINADOR THUNBERG HIZO UNA PROEZA EN LA JUSTA DE SARANAC LAKE

SARANAC LAKE, febrero 16. (U. P.) Después de haber ganado todas las carreras en que ha tomado parte, menos una, y establecido varios nuevos records mundiales, Charles Thunberg, de Finlandia, llevó a efecto hoy su más triunfal proeza en suelo norteamericano.

El campeón olímpico y antiguo campeón mundial, derrotó hoy a Charles Jewtraw en la carrera de un tercio de milla, última de una serie. El patinador de las Adirondacks llevaba la delantera hasta el stretch, cuando de pronto el finlandés pasó como una flecha por su lado y le ganó en 52 segundos y 4|5.

Después de dicho acontecimiento Thunberg hizo una exhibición patinando tres millas en 903 y 3|5.

BLACK BILL PELEARA EL SABADO A DIEZ ROUNDS CONTRA EDDIE ZIEGLER

NUEVA YORK, febrero 16. (U.P.) En el programa que se pondrá en práctica el sábado en la noche en el Commonwealth Club, aparecerá Black Bill en un bout de diez rounds, contra Eddie Ziegler, de Washington Heights.

La principal atracción del programa será una contienda de diez rounds entre Carl Carter, que se titula a sí mismo campeón cubano de peso completo y Bud Gorman, de Wisconsin. En otro número del mismo cartel, aparece el nombre de Bruce Flowers contra Sid Conn, de Canadá, también en pelea de diez rounds. Ambos son lightweight.

La Wills Fué Derrotada por Suzanne Lenglen con Score de 6-3; 8-6; Pero Dejó en el Animo de los Espectadores que no ha de Tardar en Derrotarla

DESDE QUE LA FRANCESA VENCIO A MOLLA MALLORY, EN FOREST HILLS, HACE CUATRO AÑOS, NO HABIA ENCONTRADO ANTE SI UNA CONTRARIA TAN FORMIDABLE.—EN EL SEGUNDO SET ESTUVO CASI SIEMPRE A LA DEFENSIVA. — COMENTARIOS SOBRE EL MATCH DE LAS MAS AUTORIZADAS PERSONALIDADES DEL MUNDO TENNISTICO

(POR RALPH HEINZEN, CORRESPONSAL DE LA UNITED PRESS)

CANNES, febrero 16. (U. P.) Al fin tras el largo cortejo de momentos emocionantes congojas de corazones femeninos, y una soberbia exhibición de tennis de primera clase, se efectuó el encuentro entre la Wills y la Lenglen, resultando esta última vencedora del torneo.

Mayor en la derrota de lo que nadie pudo suponer, la Wills no pudo vencer a su contraria que demostró verdaderamente que es genial, pero dejó en el ánimo de los espectadores todos que no ha de tardar mucho sin que la californiana derrote a la francesa.

Cuando se acabó el match, y la Lenglen dió un pequeño grito de victoria lanzando su raquet por el aire, había vencido con straights sets, pero la valiente norteamericana le había ofrecido el combate más rudo desde que aquélla venció a Moll Mallory en Forest Hills hace cuatro años.

Todo el curso del encuentro estuvo repleto de momentos emocionantes.

La que ofreció mejor espectáculo fué la Lenglen la que se permitió gritar en más de una ocasión, a los espectadores que se comportasen bien, porque la gritería no permitía que se oyesen las decisiones de los jueces. Una ocasión en que una decisión de éstos la privó de la victoria más rápida, se le aguaron los ojos pero continuó desarrollando su juego con una furia extraordinaria y al fin se anotó los dos games que le hacían falta para el triunfo definitivo.

Con la cara absolutamente sin expresión alguna, la norteamericana hizo todo lo posible por ganar sin lograrlo. En el primer set le cogió la delantera a la francesa y los críticos se vieron desmentidos una vez más, pues la francesa superó el score, tanto en esa ocasión como en el segundo set en el que sucedió lo mismo.

Otra ocasión, uno de los jueces, calificó a una de las devoluciones de Susana al back line, buena a pesar de la mayoría de los espectadores y la norteamericana creían lo contrario y ésta mostró su descontento.

La señorita Wills estuvo a un solo punto de ganar el segundo set en ese momento pero la decisión pareció quitarle todo el valor. Se llevó una mano a la cabeza, y desde entonces no volvió a poner el mismo fuego en el juego.

Tan valiente fué su esfuerzo y tan gracioso su comportamiento hacia su contraria que recibió una ovación mayor que su contraria al abandonar los courts.

La joven muchacha norteamericana se paró con la cabeza baja, y se veían brillar sus lágrimas a través de sus pestañas. Pero recobró su compostura y juego más tarde un match de dobles, en el que la Lenglen volvió a resultar vencedora.

Fué al final de este desafío ne el cual Susana y la Vlasto derrotaron a la Wills y la Costoslavos, 6-4, 8-6, que se desmayó la victoriosa.

La francesa estaba descontenta de su victoria y así lo dijo a su compañero el Barón de Mopurgo, el que fué el primero en acercársele para felicitarla: "No he jugado como acostumbro".

El juego se desarrolló del modo siguiente: La francesa comenzó a servir y ganó un love game porque la norteamericana no pudo reponerse prontamente de su nerviosismo. Cometió cuatro errores en el juego, neteando la pelota o arrojándola fuera de la corte.

Cuando le llegó el turno de servir, había readquirido su compostura y ganó el segundo juego, permitiéndole solamente a Susana dos tantos. Después se llevó el otro juego y se puso 2-1.

La francesa a pesar de las predicciones de los críticos, comenzó un servicio de verdaderas catapultas y se llevó los games sucesivos en rápida sucesión.

En el segundo set, la cosa se complicó. Helena se llevó el primer game de calle y estuvo así durante algún tiempo del match. Pero la francesa se repuso fué a tomar agua y volvió hecha una tigresa, empatando el set a tres juegos.

Helena puso el set 5-4 pero luego se puso el set 6-5, a favor de la Lenglen y fallándole tan solo un tanto para ganar el juego decisivo que le daba el set, más la victoria sobre su contrincante al devolver una bola la Wills, el público creyó que era mala y lo gritó, siendo la Wills la primera en ir a felicitar a su contrincante.

Los jueces declararon la bola buena, Susana protestó, llorosa. Pero luego se repuso y se llevó los otros dos games de calle, ganando el set y el match.

El match muy emocionante, durando una hora completa, durante la cual las tennistas realizaron muchos strokes, haciendo muchas carreras.

Suzanne jamás ha estado tan atareada en los courts como en el segundo set, en el cual se mantuvo a la defensiva la mayor parte del tiempo.

Mlle Lenglen ganó el match por la superioridad de su juego, cometiendo menos errores que la californiana.

Terminado el evento, Suzanne dió un salto en el aire, arrojando lejos de sí la raqueta, como demostración de su alborozo por continuar siendo la campeona del mundo.

El score del primer set es como sigue:

Mlle Lenglen: 423 444 145—31— 6.
Miss Wills: 045 002 413—19— 3.

El Score del segundo set fué así:

Mlle Lenglen: 052 244 544 443 65—52— 8
Miss Wills: 434 411 726 025 43—46— 6

(Continúa en la página 25)

LA QUE CONQUISTO A HELEN WILLS

OTRO TRIUNFO CARIBE DE BASKET, EN FLORIDA

Gainesville, Florida, febrero 16. (AP). El team de basket ball de la Universidad de la Habana, ganó esta noche por 37 a 16 sin ninguna dificultad, un juego malamente defendido por los Gators de la Florida.

El habanero, Camposaña, se dió gusto anotando seis goals que valieron 12 puntos. Siguiéronle en esa labor, Caballero y Rodríguez, quienes cosecharon, respectivamente, uno y diez puntos. Walker, que hizo seis, fué el floridano que más anotó. El capitán cubano, Sarrá, jugó también excelentemente.

RESULTADO DEL JUEGO DE BASKET BALL CELEBRADO AYER ENTRE LOS FIVES DE LA HABANA Y FLORIDA

FLORIDA	
Walker, f	6
Smith, f	2
Brown, c	2
Kiracote, g	1
Sarra, g	4
Total	15
HABANA	
Hernández, f	1
Caballero, f	11
Rodríguez, c	10
Composano, g	12
Márquez, g	3
Total	37

Sustituciones: Florida: Letzcus (2) por Walker; Iguo por Smith; Becker por Iguo; Seay por Kiracote.
Referee: Buncker (Missouri).

VEANSE MAS SPORTS EN LAS PAGINAS 20, 21, 22 Y VEINTICINCO

MISS HELEN WILLS NO PUDO ALCANZAR LA SUPREMACIA MUNDIAL

CANNES, Francia, febrero 16. A. P.) Los anhelos de Miss Helen Wills por alcanzar la supremacía mundail de tennis se desvanecieron hoy perdiendo el match con Suzanne Lenglen 6-3, 8-6.

EL MATCH DE ATHLETIC Y BILBAO FUE EL MEJOR DE LA JUSTA DE ESTE AÑO

MADRID, febrero 16. (Servicio especial para el DIARIO DE LA MARINA, transmitido por el hilo directo de la United Press). El encuentro futbolístico jugado hoy entre los equipos Athletic de Madrid y el Athletic de Bilbao, resultó bonito e interesante; los críticos balompédicos están de acuerdo en que fué el mejor de todos los celebrados en la actual temporada. El dominio fué alternativo y la anotación de goals fué de seis a favor de los madrileños y cuatro a favor de los bilbaínos.

El encuentro tuvo lugar en el Stadium de ésta, siendo el encuentro con carácter amistoso.

DOS VECES RESULTARON VICTORIOSAS, EN MIAMI, LAS SEDAS DE WHITNEY

MIAMI, febrero 16. (U. P.) Dos veces fueron conducidos hoy a la victoria los colores de H. P. Whitney, en las más notables carreras del programa de hoy que era, por otra parte, un programa corriente.

En el handicap de Lake City, con "purse" de $1,500, obtuvo la victoria Dedans, potro de tres años, que pasó a rivales más viejos, mientras que en la carrera de distancia, en la que se discutía el "purse" Molino, también de $1,500, entró el primero Token, otro potro de la misma edad, hecho famoso recientemente por el error del trainer Goldblatt, que corrió a Token como Overall en Nueva Orleans.

Ambos caballos de Whitney iban montados por el jockey E. Benham, que ha firmado recientemente un contrato para trabajar por el establo Red Bank, de New Jersey.

Dedans 99, Benham $12.90 $6.30 $3.30.

Flag of Truce 108 Stevens $4.70 $3.10.

Superfrank 118 Stutts $3.00.

También corrieron: Stanwix, Prime Minister, Mungo y Broomster.

6th carrera: Molino premier $1.500 para 3 años y arriba 170 yardas.

Token 90 Benham $5.00 $2.00 $2.40.
Black Bart 112 Smith $3.20 $2.60.
Lanius 115 Barnes $3.10.
Tiempo 1.43.1|5.

También corrieron: Gay Comet y Finnster.

VEASE EL RESULTADO DE LAS CARRERAS EN LA PAGINA 25

LA COMISION DE BOXEO DEL ESTADO DE NEW YORK HA SUSPENDIDO POR TIEMPO INDEFINIDO A ROSENBERG

Flynn ya puede volver a ejercer, pues dicho organismo le levantó el castigo que venía sufriendo.—Seis pugilistas más fueron suspendidos.—Jack Sharkey recibirá su dinero

NUEVA YORK, febrero 16. (U.P.) Charles (Pil) Rosemberg, campeón de bantanweight, ha sido suspendido hoy por tiempo indefinido por la Comisión de Boxeo del Estado, por no haber comparecido ante dicho organismo para explicar por qué razón no ha defendido su título.

Los patricios que rigen el varonil deporte del boxeo estaban hoy en estado de ánimo harto truculento.

Se suspendió también por treinta días a Tony Succerelli, Art Wiegand Harry Fuller, Frankie García, Charlie O'Connell y Bobby Holm.

Loe P. Flynn, que es manager de varios aspirantes pugilísticos fué una excepción de la regla. Se le levantó la suspensión a que había sido condenado y ya puede ejercer en este Estado.

Paul Berlembach, su manager Dan Hickey y el promotor Jess McMahon, comparecieron ante la Comisión y se pidió a McMahon que arreglase un bout entre Jack Delaney y Mike Mc Tigue, dejando entonces que el peleador de Astoria desafiase al vencedor de dicha pelea.

Se ha dado a McMahon de plazo hasta el viernes para que informe a la Comisión.

Jimmy Bronson, manager de Jack Zivic, fué otro de los comparecientes de hoy ante el severo cuerpo de directores. No se sabe por qué razón Beonson presentó una queja formal afirmando que el "rabbit punch" era usado ilegalmente y la Comisión prometió que encargaría a sus funcionarios que vigilasen las peleas bien para conseguir evidencia que probase la acusación.

La Comisión decidió asimismo permitir a Jack Sharkey y Eddie Huffman, cuyo dinero fué retenido después de su pelea del viernes, que reciban la remuneración que se les prometió, a pesar de las acusaciones que contra ellos existen.

Aunque estas son muchas, nadie ha aparecido para probarlas. Sharkey explicó que una lesión recibida en su mano derecha le obligó a no boxear como de él se esperaba.

ESTAN AL LLEGAR DE JAMAICA HARADA Y SUS COMPAÑEROS DE RACKET PARA JUGAR TENNIS

Hoy deben desembarcar en Santiago de Cuba para estar aquí alrededor del 18 y jugar tres días

Debido a las gestiones de la Federación Amateur Cubana de Lawn Tenis apoyada por el Coronel Silva, Presidente de la Unión Atlética y de la Sección de Sports de la Comisión Nacional del Turismo, vendrán este año a Cuba varios de los buenos jugadores y jugadoras de tennis de los Estados Unidos.

Las gestiones se iniciaron para traer a Tilden y Alonso; pero por causas distintas no ha podido lograrse el que ellos vengan este año y por eso se gestionó con éxito el traer en su lugar a otros jugadores de cartel.

Estos estarán en la Habana alrededor del 18 de este mes para dar exhibiciones durante tres días y el grupo estará compuesto de los siguientes señores:

T. HARADA, Campeón del Japón y jugador número 7 de la clasificación americana; siendo un tennista formidable que derotó este año a Flaquer y a Manuel Alonso en los matchs de la Copa Davis entre España y Japón.

A. CHAPIN, Jr., uno de los nuevos jugadores de mayor porvenir que está subiendo rápidamente ocupando actualmente el número 13 de la clasificación y del actual opinan los críticos que estará dentro de dos o tres años entre los seis primeros jugadores de los Estados Unidos.

S. H. VOSHELL, jugador zurdo muy peligroso clasificado actualmente en el número 22 por haber tenido lo que se llama un slump, pues el año pasado era el número 14 y estaba por delante de Chapin, que ocupaba el 18. Juega los dobles en compañía de éste y ocupa el número 9 en la clasificación de dobles de los Estados Unidos.

B. C. WRIGHT, ex-campeón de singles y dobles de los Estados Unidos y ganador varias veces de la Copa Davis. Es todavía un magnífico jugador de dobles y ya ha estado dos veces en la Habana, derrotando en ambas ocasiones a todos nuestros mejores jugadores. Actualmente no juega singles por resultarle un poco fuerte el ejercicio.

Vienen además dos muy buenas jugadoras de tennis las que nos darán la oportunidad de ver el juego de las nuestras contra ellas, cosa que hasta ahora no habíamos tenido oportunidad de ver.

Una de ellas es Mrs. Chapin, hasta hace pocos meses Miss Hosmer, que ocupa el número 9 en la clasificación americana y el número 2 en la del Oeste, donde sólo es derrotada por Miss Wills, con la que juega en los dobles.

La otra es Miss H. Thayer, clasificada en el número 13 y una de las jugadoras más populares del Este.

Será, pues, un conjunto muy bueno, que dará motivo a magníficas exhibiciones entre ellos y nuestros jugadores de ambos sexos, así como a partidos entre ellos mismos que serán gozados por nuestros entusiastas.

LOS REFEREES SERAN LOS UNICOS QUE DARAN LAS DECISIONES EN BOXEO

STATE CAPITOL, Albany, N. Y., febrero 16.—(UP)—Los "jueces severos" son responsables de la mayor parte de las decisiones poco satisfactorias en los bouts de boxeo, según opinión del congresista Alfred J. Kennedy, e intentando librar al ring de esa clase de funcionarios, dicho miembro de la legislatura introducirá en ésta un proyecto de ley que dé a los referees autoridad bastante para pronunciar las decisiones en las peleas boxísticas.

Dijo también hoy Kennedy que presentaría otro proyecto de ley dando a los funcionarios de la sanidad local jurisdicción sobre los salones en los que se celebran peleas de boxeo, para que puedan combatir legalmente el precepto arbitrario de la Comisión de Boxeo que no quiere que se fume en dichos locales.

LOS CREWS DE OXFORD Y CAMBRIDGE EMPEZARON A HACER SUS TRAINNINGS

LONDRES, febrero 16.—(UP)—Los crews de las universidades de Oxford y Cambridge comenzaron hoy un entrenamiento activo con objeto de prepararse para su encuentro anual que cae este año el 27 de marzo próximo.

Se tiene entendido que, a pesar de que las heladas y las inundaciones han retardado los preparativos, los coaches han escogido ya el personal que compondrá los crews, y no habrá ya cambios, al menos que sucesos imprevistos así lo dispongan.

El crew de Oxford pesa 20 libras más en total que el de Cambridge.

M.E.C.D. 2016

LOUNGER TERMINO AYER LA TEMPORADA EN N. ORLEANS GANANDO EL HANDICAP

TRATEMOS DE ALGO...

A medida que va transcurriendo la temporada invernal, que más se encentra, los sports van tomando más cuerpo, se hacen sentir con más fuerza. Y eso que no lo ha sido hasta ahora todo lo que debiera, por la falta de preparación y de medios, pero no obstante, podemos decir que en ningún otro invierno ha habido tanta actividad deportiva en la Habana.

Las carreras de caballos siguen su curso con verdadero éxito, a pesar de las protestas de los que se estiman derrotados en sus ansias de obtener seguras ganancias. Cada vez es mayor la afluencia de público y el entusiasmo por el sport de los reyes. A tal extremo ha llegado ese resultado a impresionar el ánimo de Mr. Flynn, uno de los asociados a Mr. Bowman, que ha declarado espera construir para el año entrante un hotel en esta ciudad, cuyo costo no ha de bajar de siete millones de dollars.

En cuanto nuestro Gobierno, ayudado en parte por entusiastas hombres de negocios, comenzó en serio a moverse en favor del turismo, hemos palpado inmediatamente los resultados. Los hoteles se encuentran repletos, abarrotados de "patos de la Florida", que aparecen a su vez con los bolsillos ahitos de billetes de lomo verde.

A los números extraordinarios de las regatas de yates de vela de la clase estrella, a la aparición de Jack Dempsey, ha seguido la llegada de Jimmy J. Kelly para su match con nuestro gran Charol el sábado próximo. Y sucederá a éste nada menos que el arribo del blondo Georges Carpentier, el que no hace tanto tiempo fué la esperanza latina al enfrentarse con el actual campeón mundial del peso absoluto.

La United Promoters es la que ha llegado a cerrar la operación, la que tiene la misión de traerlo para su pelea del día 23 con O'Grady, un peso completo ligero de California, poseedor de un buen cartel por el bello país del Golden Gate y de las más ricas frutas.

Carpentier tiene que resultar una nota más viva, más de interés aun que la de Jack Dempsey, pues éste vino a realizar exhibiciones solamente, mientras que Georges subirá al ring dispuesto a pelear, a realizar su mejor esfuerzo con el oponente que le presente la United Promoters, en cuya selección él no ha tomado parte y, por lo tanto, no ha puesto reparos.

Después de Carpentier puede que aparezca alguna otra estrella del ring, tal vez el mismo Dundee en persona, cuyo tip no doy por seguro, pues todavía no se ha llegado a la firma del encuentro, pero se llegará si es que los cables que he visto no mienten.

Mañana, probablemente, saldrá para Miami el conocido yachtmen señor Rafael Posso, delegado de sports náuticos de la Comisión Nacional de Fomento del Turismo. Posito va a la elegante playa floridana a ultimar todo lo relacionado con las próximas regatas de botes motores en nuestras aguas, las que se han de celebrar en la primera quincena de marzo.

Si los propietarios de los grandes botes del tipo crucero, millonarios que se encuentran en Miami, se deciden, como lo hizo aquella vez Gar Wood, propietario del célebre Babe Gar Jr., es fácil que tengamos como introito la regata Miami-Habana y regreso con escala en Key West. Pero si así no resultare, entonces nos atendríamos a las regatas del tipo runabout, que ya conocemos también.

Estos runabouts pertenecen a la clase de botes motores que tanto entusiasmo levantaron cuando corrieron frente al Malecón, más de treinta mil, y si digo cincuenta mil no me equivoco, personas, presenciaron cada tarde de regatas los emocionantes arrestos de aquellos velocísimos esquifes.

Otro número del más grande interés que está al comenzar—tipo turismo—es el de la serie de juegos que han de realizar Harada, campeón del Japón, y sus compañeros en los courts del hotel Almendares, que han sido hechos y preparados para estos magníficos eventos del racket.

La tribu tennista ya ha embarcado en Jamaica rumbo a Santiago de Cuba, esperándose se encuentren en la Habana, a lo más tardar, pasado mañana temprano. Es enorme el entusiasmo que existe por ver en acción a estos ases de la raqueta, a cuyos matches asistirá la "gente bien", pues será una nota de buen gusto estar en los courts viéndolos jugar.

GUILLERMO PI.

SELECCIONES DE SALVATOR

PRIMERA CARRERA (Reclamable)

5 1-2 FURLONES. PARA EJEMPLARES DE 4 AÑOS Y MAS. Premio $600.

DAY OF PEACE EN UNA CARRERA DIFICIL

Caballo	Peso	Observaciones
Day of Peace	107	Corre bien la pista.
Crimp Ear	109	Otro que tiene buen chance
Burgoyne	109	Sus mejores son en fango.
Antilles	104	Pudiera llegar más cerca.
Cacambo	109	Necesita un jockey fuerte.

También correrán: Miss Leighton 99; Wise Bill 103; Glittergold 106; Bridget O'Grady 95; Lucky Penny 109; Chow 109; Stargo 101; Swee Cookie 101; Cue Rack 109; My Boy 106; Virginia Morse 101 y Hazel Dale 104.

SEGUNDA CARRERA (Reclamable)

5 1-2 FURLONES. PARA EJEMPLARES DE TRES AÑOS. PREMIO $700.00

MILTON TIENE EL PLUS NECESARIO

Caballo	Peso	Observaciones
Milton	113	Tiene la velocidad necesaria.
Gentry	108	Es una anguila enel fango.
Merry	104	Su última lo acredita.
Nota Bene	101	Muy jugado en su última.

También correrán: Cariota 106; Mieux 101 y Margaret Gaut 110.

TERCERA CARRERA (Reclamable)

SEIS FURLONES. PARA EJEMPLARES DE 4 AÑOS Y MAS. Premio $700.

BEG PARDON TIENE SU CHANCE AQUI

Caballo	Peso	Observaciones
Beg Pardon	110	Sus últimas lo acreditan.
Necklace	105	Dicen que Pickens la aguantó en su anterior ¡Qué raro en él!
Lagoon	102	A sus lanchas en la natilla.
Mercedes	97	No andará lejos al final.
Mighty	109	Estaba corriendo la milla.

También correrán: Savoy 106; Decorative 107; Clean 109; Rin Tin Tin 101; Mediator Jr., 106; Caesar 101; North Pine 105 y Anticipation 100.

CUARTA CARRERA (Reclamable)

5 1-2 FURLONES. PARA EJEMPLARES DE CUATRO AÑOS. Premio $700.

THE ABBOT ES EMINENCIA EN EL FANGO

Caballo	Peso	Observaciones
The Abbot	106	Da mucha pezuña en esta pista.
Down Town	113	Otro que pudiera aproximarse.
Escolane	109	Primera salida. Peligroso.
Snakebite	102	Incógnita en la carrera.

También correrán: Theodon 107; Della Robbia 102 y Dave Goldie 109.

QUINTA CARRERA (Reclamable)

MILLA Y 1-16. PARA EJEMPLARES DE 4 AÑOS Y MAS. PREMIO $700.00

STARMATIA ES HORA DE QUE COBRE

Caballo	Peso	Observaciones
Starmatia	99	Luce formidable en la carrera.
Mary Agnes	102	Unica pista que puede correr.
Salvage	108	Pudiera llegar más cerca.

También correrán: Ashburton 104; Attractive 96; Harry M. Stevens 103 y Lizzie N. 98.

SEXTA CARRERA (Reclamable)

MILLA Y 70 Ys. PARA EJEMPLARES DE 3 AÑOS Y MAS. Premio $600.

BUDDIE KEAN LUCE EL TORO DE ESTA

Caballo	Peso	Observaciones
Buddie Kean	107	Está descansado y es fanguero.
St. Paul	112	Hora de que haga de las suyas.
Debadou	112	Nunca mejor que ahora.
Good Morning	107	Algo largo para este.

También correrán: Sacajawea 102; New Rival 107; Fictile 107; Toy Along 112; Country Life 93 y Horwin 105.

Bentley Completará con los Pillies su Tercer Club de las Mayores

El nuevo lanzador de Artie Fletcher ha sido también miembro de los Gigantes y de los Senadores de Washington.—Jimmy Ring es también un veterano.

New York, Febrero de 1926.—Jack Bentley, el célebre pitcher zurdo, que recientemente fué cambiado al Filadelfia Phillies conjuntamente con el pitcher Wayland Dean por Jimmy Ring, otro pitcher pero mas veterano y de mas fama, va a completar su tercera temporada en un club de las ligas mayores cuando vista el uniforme de los Phillies en la próxima campaña.

Bentley comenzó su carrera basebolera con el club Washington de la liga americana en la temporada de 1913, pero participó en muy pocos juegos de esa campaña, y su hoja de records solo le señala una victoria y una derrota en esa temporada. En 1914 actuó en 30 juegos para los Senadores con el resultado de 6 victorias y siete derrotas a su haber. Esto hizo posible que Donie Bush, el entonces manager de los Senadores, fuera buscando un sustituto en él, y a ese efecto, a mediados de la temporada de 1915 lo enviaron al Club Minneapolis de la Ass. Americana, a cambio de Francis, un lanzador zurdo.

Al comenzar la temporada de 1916, fué llamado nuevamente por el Washington como resultas a su buena actuación con el Minneapolis, pero como nuevamente entró en el camino de las derrotas, Bush se vió en la necesidad de enviarlo nuevamente a la Ass. Americana, esta vez, con carácter definitivo. Con los Minnies estuvo hasta bien entrada la temporada de 1917, en que fué adquirido por el Baltimore de la liga internacional, club que estaba considerado como uno de los mas fuertes de ese circuito.

En 1920 comenzó a jugar la inicial de los Orioles y lo hizo tan bien, que Jack Dunn le encomendó la defensa de esa posición los días que no estaba señalado para pitchear. Ese año, consiguió también un excelente average como pitcher y el final de la temporada le sorprendió con un total de 16 victorias y seis derrotas, en tanto que como bateador acumuló un porcentage de 356.

La campaña de 1922 fué la última que tuvo como miembro de las ligas menores. Ese año, actuó en 16 juegos como pitcher y consiguió un total de 13 victorias y dos derrotas. Al final de la temporada fué vendido a los Gigantes por $65.000 y tres jugadores considerándose esto como una cantidad muy bien pagada por un player. En su primer temporada como lanzador de los Gigantes ganó 13 juegos y perdió 8; al año siguiente ganó 16 y perdió 5, en tanto que el año pasado ganó 11 y perdió unos 9 encuentros.

Su entrada en las filas Gigantes le permitió participar en dos series mundiales. En la de 1923 contra los New York Yankees fué duramente castigado por los slugers de este team y perdió el único encuentro que pitcheó; pero en 1924 actuó con mas soltura y derrotó dos veces a los Senadores después de terrible batalla, una vez, contra Walter Johnson

Jimmy Ring, que vino en el cambio de Bentley y Dean a las filas Gigantes, es a su vez un veterano de las mayores, pues en su carrera ha defendido la enseña de cuatro teams distintos. Comenzó su carrera profesional en 1914 como miembro de los Dodgers de Brooklyn, pero su actuación no fué muy buena que digamos y fué pasado al club Albany de la New York and Pennsylvania league.

Al año siguiente, fué obtenido por los New York Yankees de la liga americana, pero nuevamente fracasó como pitcher y terminó la temporada como miembro del club Jersey City de la liga internacional

En 1916 volvió a vestir el uniforme de los Yankees, pero fué por poco tiempo, pues a mediados de la temporada de ese año fué enviado al Louisville de la Ass. Americana. En 1917 los Reds de Cincinnati le contrataron y después de probarlo con los clubs Chattanooga, Buffalo y Minneapolis de las ligas menores, le dieron un puesto en el staff regular del team y desde entonces ha sido un miembro de la ligas mayores regularmente.

Del Cincinnati pasó al Filadelfia en cambio de Eppa Rixey y ahora, después de cinco años de ser miembro de los Phillies acaba de ser contratado por los Gigantes, los cuales usarán sus servicios como estrellas, desde el inicio de la venidera temporada de 1926.

FRONTON HABANA - MADRID

A pesar de ser martes y carnaval, todos los fanáticos concurrieron al gran Habana-Madrid, alegres y encantados

El primero que pasa sin meterse con nadie, triunfando Rosita y Paquita.—Otro gran fenomenal resultó el segundo, que ganaron, Angeles y Consuelín

Hoy, la gran noche de moda de los brillantes viernes

El último no resultó fenomenal ni mucho menos

Los mismos que concurrieron y abarrotaron el Habana Madrid, la brillante noche del lunes, concurrieron y abarrotaron la gran tarde del martes del confetti, de las serpentinas y de la algarera mascarada. Y como teníamos que ir a ver y a saludar a don Jocundo Carnaval, que debía pasar por el Prado, como todos los años se adelantó la hora del ¡Ya está el café! y a las dos tomaba del moka toda la parroquia entusiasta y ruidosa y fanática que se divierte, se emociona y conmociona en el gran Habana Madrid.

El prólogo de 25 tantos algo incoloro e insípido. Lo pelotearon bien y hasta muy requetebién, las blancas, y mediana, muy medianamente las azules, Angelina y Carmenchu, a las cuales se les hinchó el palo de la sombrilla y oieron algunos sombrilazos para quedarse en quince.

Aplausos a las ganantes.

Palmas que se repiten estrepitosas, cuando se llevaron la primera quiniela Encarna y Aurora, pagando con $2.90 como cualquier mes de Febrero, mes de los gatos y de las lindas gatas.

El primero pasó tristemente y sin que se metiese con nadie; pero el segundo fué algo así como la revolución francesa, que no dejó titere con tette sana; las tettes quedaron cuadradas; pues las blancas, Elena y Gracia, y las azules, Angeles y Consuelín, nos soltaron un partido de los que atontolinan por la grandeza de su peloteo; por la bravura derrochada entre par y par y por la azarante, dislocante y delirantes alteraciones de los números. Tres decenas que fueron tres paquetes de oro; otro gran partido fenomenal. Iguales en cuatro, en cinco, en ocho, nueve, diez, once, catorce, diecinueve, veinte, veintidos, veintitres y veinticuatro. Y dos grandes avances; el azul para ganar el partido; y el blanco para truncar el triunfo en los 27.

¡Así se pelotea!

Y en cuanto se habló de la segunda quiniela, pues ni una palabra más; se la llevaron volandito la Elbarresa y Consuelín. Cobramos $5.00 y más gordos que burgueses, pasamos a ver y aplaudir el fenomenal, que era de los dinamiteros, ya que en su peloteo ingresaban sus cucharas de oro, las blancas, Marcelina y Josefina, contra las azules, Elbarresa y Lolina.

Le dió por lo mismo que le dió al primero de la tarde. Por pasar tristón y sin meterse con nadie. Pues solo en la primera decena fué peloteada con categoría fenomenal, dándose empates en dos, cuatro, cinco y ocho y todo lo demás pata; mejor dicho pata o pataita de la bonita Pepilla, que solo ayudada por su hermana, la de los cabellos de oro, en el saque, se quitó de en medio a la Elbarresa, que es un medio que vale un millón, y a Lolina le ganó fácil (porque la señorita ¡ay, Lola! estuvo bastante mal.

Llegaron a 24. Lo cual prueba que no fué ni fenomenal ni elefantón.

Hoy será otro día: porque hoy, por la noche se pelotea la brillante noche del miércoles de moda.

He dicho.

DON FERNANDO.

IRA A MONTEVIDEO EL "MEYA F. C." PERO NO EN LA FECHA FIJADA

BARCELONA, febrero 16. (A.P.) El Meya . C., oficialmente, está dispuesto a ir a Montevideo; pero las fechas que fijan algunos diarios para la excursión coinciden con la época en que el equipo tiene que tomar parte en los partidos del campeonato.

El Five del Ferroviario Dividió Honores en su Viaje a Cárdenas

Le ganaron el primer juego al Deportivo con score de 23 por 20, pero después mordieron el polvo de la derrota con score de 22 por 13

El pasado viernes partieron para la ciudad de Cardenas en una excursión los componentes del team de basket ball del Club Ferroviario. En dicha tournee, efectuaron dos juegos con el quinteto de la Deportiva de Cárdenas, que está anotándose una serie de triunfos basketbolísticos a costa de los teams que compitieron en el pasado campeonato Junior, y de ellos, ganaron uno, con score de 23 por 20 y perdieron el segundo con score de 22 por 13.

Ambos matches resultaron en extremo reñidos y ninguno de los dos quintetos demostró superioridad alguna.

En el primer game, que fué el mas reñido de los dos, ambos fives tuvieron anotaciones parejas hasta los últimos momentos, donde el quinteto de los Pulgarcitos gracias a un buen goal de Torres, tomó la delantera que le dió la victoria. En el segundo juego, los Cardenenses arrollaron desde los primeros instantes y nunca tuvieron el juego en peligro.

Gutsens, Torres, Llao y Homero fueron los mas distinguidos de la trouppe pulgarcita en la excursión, en tanto que Ramiro Carles y Goicoechea fueron los más notables de la Deportiva.

A continuación véanse los scores:

Primer juego, Sábado Febrero 13, 1926.

FERROVIARIO

	Fig.	Fog.	F.C.
J. Gutsen, F	3	1	1
F. Torres, F	4	0	1
J. Llao, C	2	2	3
E. Agra G	0	2	1
E. Brú, G	0	0	1
R. Díaz C	0	0	1
Totales	9	5	8

DEPORTIVO DE CARDENAS

	Fig.	Fog.	F.C.
R. Carles, F	3	3	1
A. Bardisa F. G	2	0	1
E. Zayas, G	0	1	3
E. González G	1	0	4
A. Pequeño G	0	0	0
L. Goicoechea C	2	0	0
Totales	8	4	9

Ferroviario 23
Deportivo de Cárdenas 20

Referee: A. Portell.
Time-keepers: P. Benítez, R. Rubio.
Scorer: T. Posada.

Segundo juego, domingo, Febrero 14, 1926.

FERROVIARIO

	Fig.	Fog.	F.C.
J. Gutsens F	0	1	2
E. Agra F	0	1	1
J. Llao C.G	0	3	2
F. Torres G	1	0	3
E. Brú G	0	1	2
Homero F	2	0	0
R. Díaz, C	0	0	1
Bayolra F	0	1	2
J. A. Sordo F	0	0	1
Totales	3	7	14

DEPORTIVO DE CARDENAS

	Fig.	Fog.	F.C.
R. Carles F	4	0	0
A. Bardisa F	1	1	3
L. Goicoechea C	2	1	4
E. González G	2	1	3
A. Pequeño G	0	0	4
M. Zayas C	0	0	0
R. García G	0	1	0
Totales	9	4	14

Ferroviario 13
Deportivo de Cárdenas 23

Referee: A. Portell.
Time-keepers: J. L. Bilbao, R. Rubio.
Scorer: T. Posada.

FRONTON JAI ALAI

JUEVES 18 DE FEBRERO A LAS 8 ¼ P. M.

Primer partido a 25 tantos

Tabernilla y Ugartechea, blancos; Guruceaga y Llano, azules
A sacar blancos del cuadro 10; azules del 9 1|2

Primera quiniela a 6 tantos

Ansola; Machín; Aristondo; Irigoyen III; Lucio; Abando

Segundo partido a 25 tantos

Irigoyen III y Martín, blancos; Echeverría y Machín, azules
A sacar blancos y azules del 9 1|2

Segunda quiniela a 6 tantos

Gutiérrez; Larruscaín; Eguiluz; Gómez; Erdoza Menor; Cazalis Mayor

Tercer partido a 30 tantos

Hermanos Erdoza, blancos; Eguiluz, Gutiérrez y Larrinaga, azules
A sacar blancos del 10; azules del 9½

RESUMEN DE LA FUNCION DE AYER

Primer partido: AZULES. Juanito y Aristondo. Pagaron a $4.00.
Los blancos, Tabernilla y Angel, quedaron en 17 tantos.
Primera quiniela: IRIGOYEN III. Pagó a $2.60.
Segundo partido: BLANCOS. Millán y Ansola. Pagaron a $3.20.
Los azules, Lucio y Abando, quedaron en 24 tantos.
Segunda quiniela: ERDOZA MENOR Pagó a $2.40.
Tercer partido: BLANCOS. Echeverría y Gómez. Pagaron a $3.20.
Los azules, Cazalis Mayor y Martín, quedaron en 26 tantos.

CARPENTIER DEBE HABER EMBARCADO ANOCHE EN NEW YORK Y LLEGARA EL 19

Todos los cablegramas en poder de los promotores de la United Promoters hasta ayer, aseguraban el match

Georges Carpentier, el más grande de los light-heavyweights de todos los tiempos, el único peleador moderno de esa división que en opinión de los críticos más exigentes hubiera sido capaz de vencer a Kid Mc Coy, a Bob Fitzsimmons, a Stanley Ketchel y otras estrellas del pasado, ha sido contratado por la United Promoters Corporation para pelear en la Habana, y en este magno acontecimiento pugilístico, que tendrá efecto el próximo martes 23, el célebre peleador francés tendrá que habérselas con un adversario de tanto calibre, que, como recordarán nuestros lectores, el mismo Georges empezó por rechazarlo, siendo preciso que nuestra Comisión Nacional de Boxeo tomase cartas en el asunto y rechazase a su vez el sustituto que Carpentier había propuesto.

El contrario de Carpentier a que aludimos es Martín O'Grady, universalmente reconocido como uno de los aspirantes más lógicos al título que ostenta Jack Dempsey, y al cual no puede aspirar desde luego el brillante californiano, por la sencilla razón de que su peso actual es de 175 libras solamente. Martín, sin embargo, es muy joven (acaba de cumplir 22 años) y tiende, naturalmente, a invadir la división superior.

Hacer el elogio de Carpentier es cosa que se nos antoja completamente inútil. Trátase de una de las más legítimas notabilidades que ha producido el boxeo universal; y el hecho de que durante su larga y gloriosa carrera profesional no haya experimentado más que dos reveses, el primero, a manos de Battling Siki, por sorpresa y siendo víctima de un engaño manifiesto, puesto que ni siquiera se entrenó para la pelea, y el segundo en su histórico bout con Jack Dempsey, le acreditan como la más indiscutible maravilla del arte de Queensberry.

De Martín O'Grady lo mejor que en su honor puede decirse es que, a pesar de su juventud, ha tomado parte en cerca de cien peleas, de las que solamente perdió tres, por decisión, y cuando figuraba en la división lightweight. Desde que penetró con paso de vencedor entre los lightheavies, ha subido al ring veinticinco veces, ganando siempre, y como para demostrar que a medida que pelea va mejorando, sus últimas doce victorias han cristalizado por la vía del knock-out.

He aquí el nombre de sus víctimas: Joe Rivers, Jamaica Kid, Knock-out Peters, M. Joe Lawson, K. O. Falk, Dick Mays, Dave Wilson, Jack Kipper, George Schmidt, Tom Cowler, Jack Smith y Jack Mc Auliffe.

La United Promoters Corporation, al concertar esta pelea, que está destinada a hacer época en los anales del boxeo cubano, no ha escatimado sacrificios de ningún género; pudiendo decirse sin rodeos, que se trata del espectáculo pugilístico más costoso y de más lujo que ha sido ofrecido a los habaneros.

Estamos, pues, de plácemes los fanáticos del más viril de los sports. Veremos en acción a Georges Carpentier, el ídolo de los públicos de Francia, Inglaterra, los Estados Unidos, España y Alemania, y lo veremos frente a un adversario perfectamente capacitado para vencerle; tan capacitado para ello que, como dijimos al principio, al exigir la empresa promotora que fuese O'Grady el contrario que aceptase, Carpentier rehusó el encuentro, proponiendo en su lugar a otro peleador. La United Promoters rechazó de plano el cambio, y apoyada por la Comisión Nacional de Boxeo, cuyo Presidente, el comandante Enrique Recio, tomó personalmente cartas en el asunto, se obligó a Georges a pelear con O'Grady, o, en caso de negarse, a perder la cuantiosa fianza que había depositado para garantizar el match.

Carpentier debe haber embarcado en New York esta noche, y de un momento a otro llegará a laHabana.

EN CHAROL TENDRA JIMMY KELLY UN OPONENTE DEL MEJOR CALIBRE

Se ha terminado el magnífico programa que ha confeccionado Pincho Gutiérrez, match maker de los promotores Santos y Artigas

A cada Napoleón le llega su Waterloo, y a cada boxeador le llega su hora fatal.

Y nosotros, con honda y sincerísima pena lo declaramos, creemos que a nuestro bravo y hasta hoy invencible Kid Charol le llegará su fiesta, su San Martín, su Anual, su Waterloo y su hora fatal el próximo sábado por la noche, cuando Jimmy Kelly, el terrible "Gato Montés del Bronx", le haga sentir todo el peso de su punch, después de haberse burlado impugnemente de todos los golpes que sobre su recia armazón pueda descargar nuestro champion middleweight.

Decimos esto con perfecto, absoluto convencimiento, después de haber presenciado el entrenamiento del vencedor de Esparraguera, en el gimnasio de la Arena Colón, durante la tarde de ayer.

Los que han supuesto que Jimmy Kelly ha venido a menos, están equivocados de medio a medio. El gran peleador italo-neoyorkikno está actualmente en la mejor forma de su vida; se mueve más, parece más ligero, asimila tanto castigo como antes, y su punch, lejos de haberse debilitado, es hoy un verdadero martinete hidráulico. Ayer lo hemos visto boxear doce rounds a toda velocidad con peleadores de distintos pesos, entre otros Jack Santiago y Rolcaux Sagüero, y así como el primero nos dijo que costaba mucho trabajo alcanzarlo por la rapidez increíble con que se mueve, el segundo nos manifestó que jamás había sentido tanto los golpes de un contrario como los que acababa de propinarle Kelly, a pesar de que se ejercitaba con guantes de 16 onzas.

Charol, ya lo sabemos, es muy valiente, pega bien y resiste mucho, pero Charol jamás se ha enfrentado con un contrario del calibre de Kelly, que sobre ser un pozo sin fondo para tragar castigo, es uno de los pegadores más formidables que existen.

El programa que ha combinado Pincho Gutiérrez match-maker de la empresa promotora de Santos y Artigas, es inmejorable, figurando en el mismo dos peleadores desconocidos de nuestro público y que valen infinitamente más que todos los peleadores de star bouts que están desfilando por nuestros rings de algún tiempo a esta parte. Son ellos, Fast Black, una verdadera notabilidad, uno de los mejores welters del mundo, que ha venido a Cuba con el propósito de retar, apostando lo que se quiera, a Julián Morán, Ponce de León y el mismo Charol. El contrario de Fast Black el sábado será el asturiano José Vega Rubín, peleador recio y valiente, que nos dará una idea exacta del verdadero calibre del terrible welter americano, que acaba de vencer por k.o. nada menos a que a Tommy White, champion de México.

El otro debutante es Tansey Norton, magnífico welter americano que ha vencido a muchos de los buenos y tiene una pelea tablas con Barney Adair.

VEANSE MAS SPORTS EN LAS PAGINAS 21, 22, Y 25

SUZANNE LENGLEN Y HELEN WILLS DE MODA

CANNES, febrero.—Correspondencia de The Associated Press.—Helen Wills, la estrella tennista norte-americana, a pesar de su extrema juventud, aparece tan austera y tan serena en las canchas de tennis, que marca un raro contraste con la no menos célebre y nerviosa, Suzanne Lenglen, llena del encanto de los modales parisinos.

Los cabarets que actúan en la Riviera están haciendo ahora parodias y representaciones que tienen mucho que hacer con el retrato y maneras de las dos artistas de la raqueta favoritas de todos los públicos. Estas parodias han encontrado gran suceso aquí y sin duda se llevarán a los principales cabarets y dancing halls de Europa y América.

Las prima donnas de la ópera y otras grandes artistas de la comedia y el teatro mudo, van perdiendo la afección que las hacía creadoras de modas. Wills y Lenglen han absorbido el interés de los más selectos círculos y se las está imitando por dó quiera.

Los colores que llevan las endiosadas tennistas son artículo de culto entre sus admiradoras.

FRONTON JAI-ALAI

A la gran noche del martes de carnaval concurrió un gentío tan abrumador y entusiasta como en las grandes noches fenomenales

Juanito, el de Guane, se empeñó en ser fenómeno y lo consiguió jugando a la pelota y arrollando a Tabernilla y a Angel. Su zaguero le aplaudía mientras Juan machacaba

Los zagueros Ansola y Abando en una arrogante y brava competencia, empataron en la trágica del segundo. Venció Ansola

El jueves, noche de gala, con partido extra-fenomenal

Ricardo Cazalis y Martín, que tuvieron 18 por 10, quedan en 26

Como había noche fenomenal y tres grandes partidos y dos furibundas quinielas, el fanatismo, que es de los que cuando más le dan más quiere, se desbordó anoche en el palacio de Concordia, que relumbraba en todo su esplendor. Y el lleno que era tan fenomenal y tan furibundo como los partidos y quinielas se hinchó con la concurrencia de los turistas, que en cuanto ponen pie en tierra, toman un fotingo saltarín y salen con rumbo al Jai Alai. Se sienten enfermos del no puedo vivir sin el aguacato de la pelota al gallardo y prepotente estilo vascongué. Y en cuanto pasó el Himno, que pasa más serio que una estaca aunque sea día dichoso del conoso carnaval, comenzó el gran vaivén del suspiro de todas las deslumbradoras noches.

Salieron a pelotear el primero de 25 tantos, los blancos, Tabernilla y Angel, contra los azules Juanito y Aristondo. Y como anoche no peloteaba el Fenómeno, don Eusebio, Juanito, que es fenómeno de Guanes, porque nadie soñó jamás que en Guane floreciera un fenómeno de cesta, se declaró fenómeno y allí se acabó todo el mundo; puso en su lugar descanso al adorable Ramón y arremetió con la capa y con la espada en ristre contra Tabernilla y Angel, y a la luz de un farol murió Teresa: Angel salió por la azotea y Tabernilla salió rodando y aun debe estar dando vueltas. Y conste que ni Angel ni Tabernilla estuvieron mal; todo lo contrario: hicieron una gran pelea para quedar en 17 a pesar de lo monstruoso del peloteo de nuestro querido Juanito.

Mientras tanto Ramón Aristondo, que ni sudó la camisa, sonreía y aplaudía a Juan.

Caballeros; no hay Juan malo: si nó que lo diga mi amigo Juanito Belmote.

Mi tocayo Irigoyen se entrometió en la primera quiniela y se la llevó.

Poco más tarde se reanudaba el vaivén del suspiro, en el peloteo de los treinta tantos del segundo, que peloteaban, los blancos, Millán y Ansola, contra Lucio y Abando. Puede haber de todo lo bueno y de todo lo peor. Pongamos los anteojos de a pie a cabalgar sobre las narices del cronista que son cuasi griegas. Y a través de los anteojos lo vimos pasar arrogante, fenomenal en algunos momentos, estupendo en otros; emocionante en cada uno de sus tantos. Pues en cuanto a los dos zagueros no se puede dar una rivalidad más diestra ni más sabia ni más pujante.

Salieron los cuatro atizando la candela como para que les subieran de sueldo y categoría peloteando una decena de las sorprendentes para empatar en cinco, siete, nueve y diez.

Después una racha admirable de los blancos hasta ponerse en dieciocho por doce; y luego otra racha azul de las asustantes, que no logra triunfar; pero que se empata en la trágica en medio de una algarabía de locura. Los azules quedan en 24.

Los dos zagueros, fenomenales.

Los dos delanteros, con parpadeos.

Más parpadeos Millán que Abando.

Y la segunda quiniela: Erdoza Menor.

Para cerrar después de las doce, salieron los del tercero, que presentíamos tercero en discordia porque tenían que pelotearlo, los blancos, Benitín y Gómez, contra los azules, Cazaliz Mayor y Martín.

El partido era, en realidad, más difícil para los blancos que para los azules, mas como el amor propio salva grandes dificultades y como el dinero salió de 20 azules contra 12 blancos, esto de la docena sublevó el amor propio y dió lugar a una catástrofe tan terrible como inesperada.

Jugando horrores de bien Ricardo Casaliz y respaldado bien por Martín, dominaron plenamente las dos primeras decenas hasta ponerse en 18x10, que tenían Benitín y Gómez; pero cambiada la pelota, la táctica y el ataque de los blancos, destrocaron a Martín, que en un destrocamiento logró descomponer a Casaliz también. ¡Iguales a 19!

Peloteando los cuatro furiosamente la balanza continuó en el fiel: iguales en 20, 21, 22, 24 y 25. Y después todo blanco. Benitín un gigante y Gómez estupendo.

Casaliz y Martín quedan en 26.

Lo que nadie esperaba.

¡Veinte a doce!

P. RIVERO.

EL JOCKEY MORTENSEN HA FIRMADO UN CONTRATO CON EL ESTABLO DE SHOSHONE

NUEVA YORK, febrero 16. (U.P.) De fuentes fidedignas han llegado aquí noticias de que el jockey Mortensen, ha firmado un contrato para servir en el Establo Shoshone, de la propiedad de W. R. Coe, durante la temporada de 1926.

Mortensen saldrá de Miami al terminarse la temporada hípica allí y se presentará al trainer Karrick en Belmont Park.

SELECCIONES PARA LAS CARRERAS DE HOY EN EL "ORIENTAL PARK"

MORNING TELEGRAPH

1.—Crimp Ear, Antilles, Cuerack.
2.—Margaret Gaut, Milton, Mieux.
3.—Rin Tin Tin, Beg Pardon, North Pine.
4.—Down Town, Dave Goldie, Snakebite.
5.—Salvage, Ashburton, H. M. Stevens.
6.—Buddie Kean, Fictile, Good Morning.

LA MEJOR APUESTA:

MARGARET GAUT

ALREDEDOR DE LA TERCERA

La Historia basebolera más sensacional del año

(Por Hughie JENNINGS)

Ex-manager del Detroit y assistant manager de los Gigantes

LOS TORPEDEROS MODERNOS

Para completar nuestra lista de short stop de categoría, vamos a dar a conocer ahora, los que en nuestra opinión merecen considerarse como verdaderas estrellas en los últimos 10 años basboleros. Ellos son cinco, los cuales pertenecen a ambas Ligas y han demostrado en sus respectivas épocas, que pueden ocupar un buen puesto en el grupo de los famosos. La Liga Nacional tiene tres del quinteto: Dave Banchoft, Rabbit Maravinlle y Charles Hollocher, en tanto que la Liga Americana se encuentra representada con Everett Scot y Roger Pekinpaugh.

Entre este quinteto, Dave Bancroft resalta como el mejor de todos, pues aunque Rabbit Maranville ha sido un rival muy temible y sus jugadas eran más espectaculares, él era más inteligente y más rápido en las jugadas que el ex-torpedero de los Piratas. Ambos eran buenos bateadores ,posefan casi el mismo brazo, tenían casi igual velocidad en sus piernas, pero el fielding de Bancroft era más efectivo y ésto le dió la superioridad entre los dos.

Charles Hollocher, que es el tercer miembro del trío de la Liga Nacional, es un buen bateador y un excelente fielder, pero su debilidad está en que es algo manco para tirar y muchos batazos lentos dados en su dirección se convierten a veces en hits como consecuencia a su poca fuerza en la tirada. Hollocher, justo es consignarlo, tiene que trabajar mucho en su team y ésto le ha ocasionado la pérdida de su pujanza en el brazo, pues son muchas las veces que tiene que hacer esfuerzos inauditos para sacar al corredor. Es también un buen corredor, y tiene gran especialidad en tocar los corredores que intentan el robo de la segunda. Como bateador, brilla a gran altura, y es uno de los pocos bateadores zurdos que puede castigar las bolas de los pitchers zurdos con gran facilidad.

Pekinpaugh, que luce como el mejor short stop de la Liga Americana, presenta su mayor pujanza en su fenomenal brazo. Donie Bush, al hablar sobre él, dijo recientemente: "Cuando Peck tira hacia la inicial, dibuja perfectamente un strike". Yo, desde luego, no he podido comprobar muy bien esta afirmación, pues he visto trabajar a Peck en muy contadas ocasiones; sin embargo, los que le han visto declaran que su pujanza como tirador es admirable, y que él puede fildear las bolas desde cualquier posición y luego tirar rápidamente a primera, porque casi nunca la vuela. Su reputación como tirador descansa en que él hace muy pocos tiros wilds a la inicial.

Desde luego, que ésto no quiere decir que Peck sea el mejor tirador del mundo, pero él es, el rival más cercano que tiene Bobby Wallace en ese respecto. Wallace, está considerado como el mejor tirador del mundo, y Peck, aunque no es mejor, le llega bastante a la zaga.

Donde únicamente Peck tiene rival, es en el fildeo de los roller lentos. Aquí impera, ampliamente uno de los hombres más consistentes del base ball: Everett Scott, el cual está reputado de ser uno de los mejores fildeadores de todos los tiempos.

Scott se ha hecho inmortal en la historia del base ball con motivo de los juegos que ha jugado consecutivamente, con los que ha llegado a establecer un record. Este record, comenzó a confecionarse en 1916 cuando el vestía el uniforme de los Rex Sox de Boston, y puede decirse que difícilmente será igualado, pues muy pocos son los players de base ball que resisten una temporada entera sin sufrir un solo contratiempo.

El fildeo de Scott no fué nunca sensacional. El conocía como bateaban tod

HARADA Y SUS COMPAÑEROS DE RACKET SE ESPERAN LLEGUEN AQUI EL 18

Los Reds de Cincinnati Partirán Para Orlanda el 27 de Este Mes

La estancia en esta ciudad durará como siempre y utilizarán de tres semanas para regresar a la ciudad Roja. — La salida de Ivy Wingo restó una columna entusiasta al team· Luque escribió a Cincinnati declarando que se siente bien

Cincinnati, febrero de 1926.—Aunque todavía no han sido fijadas con toda claridad las fechas de los juegos de exhibición de la próxima campaña primaveral, el presidente Hermann, del club Cincinnati anunció sus planes en una reunión tenida ayer. Este año, al revés de los anteriores, todos los players se reunirán primero en Cincinnati y más tarde partirán juntos rumbo a Orlando donde efectuarán las prácticas. El manager Hendricks quiere obtener un amplio cambio de impresiones con sus jugadores antes de iniciar el período primaveral y créese que solamente los pitchers se verán exentos de tener que concurrir a la ciudad Roja.

El team completo abandonará Cincinnati el sábado 27 de febrero y llegarán a Orlando al día siguiente por la noche. Las prácticas comenzarán el primero de marzo y continuarán efectuándose por la mañana y por la tarde en un espacio de tiempo de tres veces a la semana.

La estancia en Orlando durará como siempre y el team usará de tres semanas para iniciar su regreso a esta ciudad. Primero estarán cinco días en St. Petersburg, donde recibirán un excelente homenaje de manos de Al Lang, el alcalde de esa ciudad.

Después seguirán viaje a Miami donde estarán cinco días y de ahí saldrán para Ft. Lauderdale, Melbourne, Dayton, St. Agustine y otras ciudades de la Florida. La temporada de entrenamiento terminará en Louisville, el 5 de abril, donde el team jugará dos desafíos de exhibición y de ahí marcharán hacia Cincinnati, donde esperarán el comienzo de la temporada.

La lista de los juegos que tendrán durante la campaña primaveral es la siguiente:

Sábado 6 de marzo. Veteranos vs. Novatos en Orlando.

Lunes 8 de marzo. Veteranos vs. Novatos en Orlando.

Martes 9 de marzo. Veteranos vs. Novatos en Orlando.

Miércoles 10 de marzo, con el Cleveland en Lakeland.

Jueves 11 de marzo, con el Cleveland en Orlando.

Viernes 19 de marzo, con el Cleveland en Orlando.

Sábado 20 de marzo, con el Cleveland en Lakeland.

Domingo 21 de marzo, juego en St. Petersburg con el team de esa localidad.

Lunes 22 de marzo, con el Washington en Tampa.

Martes 23 de marzo, con los Yankees en St. Petersburg.

Miércoles 24 de marzo, con el Buffalo en Palmetto.

Jueves 25 de marzo, con los Yankees en St. Petersburg.

Viernes 26 de marzo, Veteranos y Novatos en West Palm Beach.

Sábado 27, domingo 28, lunes 29, martes 30 y miércoles 31 en Miami.

Jueves 1 de abril, Veteranos y Novatos en Ft. Lauderdale.

Viernes 2 de abril, Veteranos y Novatos en Melbourne.

Sábado 3 de abril, Veteranos y Novatos en Daytona.

Domingo 4 de abril, con el St. Agustine en esa ciudad.

Lunes 5 de abril, con el Rochester en Waycross.

Martes 6 de abril, con el Atlanta en esa ciudad.

Miércoles 7 de abril, con el Louisville en esa ciudad.

Viernes 9, llegada a Cincinnati. No hay juego.

Sábado 10 de abril, con el Cleveland en Cincinnati.

Domingo 11 de abril, con el Cleveland en Cincinnati.

Lunes 12 de abril, prácticas oficiales de lteam.

Martes 13 de abril, inauguración de la temporada con el Chicago.

LA SALIDA DE IVY WINGO

Una de las características que presentará el team Cincinnati en la próxima campaña, es que Ivy Wingo, el veterano receptor, no defenderá con ellos la bandera cincinnatense en la campaña de 1926. Wingo ha sido libertado incondicionalmente y actualmente se dispone a dirigir a un team de las menores.

El célebre catcher llevaba 11 años como miembro del Cincinnati y 15 como miembro de la liga nacional. Comenzó su carrera basebolera con el club Greenville de la Ass. de North Carolina y con ellos estuvo hasta 1910 en que fué vendido al St. Luis Cardenal. Como miembro de este team, estuvo hasta bien entrada la temporada de 1914 en que Charles Herzog, en aquel tiempo manager de los Reds, consiguió sus servicios por medio de un cambio que envolvió al catcher Mike González y al outfielder Bob Beshcher.

Desde entonces, Ivy ha venido figurando como miembro de los Reds y ha estado considerado como uno de los mejores receptores de la liga nacional. Wingo era de los players que siempre jugaba a ganar y se captó la simpatía de todos los fans por su deseo decidido al triunfo. Si él hubiera querido hubiera permanecido mucho más tiempo en el team, pero su ambición de convertirse en manager, le obligó a despreciar un puesto de coach que se le había ofrecido en el Cincinnati.

ADOLFO LUQUE SE SIENTE BIEN

En las oficinas del Cincinnati se recibió hace días una carta del pitcher cubano Adolfo Luque, en la cual el célebre lanzador declara que se siente en las mejores condiciones de su vida y que ya está totalmente mejorado de la dolencia que le aquejó hace poco en la Habana, por la cual tuvo que operarse. Luque agregó además, que sería uno de los primeros en reportar al campo de trainning cosa de ponerse en buenas condiciones para la próxima campaña.

El profesor de cultura física Young Liederman dará pronto una fiesta

Young Liederman es un profesor de cultura física que ha hecho algunas demostraciones en el Deportivo Hispano América, en una de las fiestas que a menudo se celebran en el ring de esa sociedad. Y se propone ofrecer otra muy pronto, en los salones del "Fortuna Sport Club".

Liederman trata a sus alumnos con un método muy original. El mismo nos lo ha explicado en estas breves palabras:

"Los originales métodos que empleo en mi único sistema, son enteramente distintos a los demás; son el resultado de diez años de estudio y práctica en la materia. Recree su vista detenidamente en el cuerpo de mis discípulos, y se convencerá que mis métodos son superiores a los demás. Esos muchachos, que hace poco eran verdaderas ruinas han sido transformados por mí, en poderosos atletas, quizás los más fuertes de Cuba. Muchos de mis discípulos han probado que mi Sistema beneficia igualmente a una persona que a otra. No importa sexo, estado de salud o edad. Lo mismo puede obtener los inmensos resultados de mi Curso, un niño que una niña, un anciano, que una anciana; así como una señorita, que un joven. En ambos casos todo el que ha tomado mi curso ha tenido siempre para mí las más cordiales frases llenas de agradecimiento y satisfacción y en muchos casos como lo prueban los testimonios, han atraído a mis filas atléticas nuevos y entusiastas alumnos.

"El mayor éxito que pueda alcanzar un instructor de cultura física, fué logrado por mí durante el pasado año 1925. Muchos de los que hoy son mis agradecidos discípulos, acudieron a mí después de haber probado gran número de medicinas, y de haber practicado otros cursos de cultura física en los cuales habían fallado totalmente. El misterio de ésto, consiste no solamente en la efectivamente de mis originales métodos, sino también, en el gran interés **personal** que separadamente presto a cada uno de mis discípulos. Esta es la causa por la cual el fracaso se hace imposible en mis métodos."

Este profesor de cultura física se propone, como hemos dicho anteriormente, ofrecer una fiesta de esa índole en los salones del "Fortunea". Y con ese fin solicitará permiso de su directiva para ofrecer dicha fiesta.

NOTAS DEL BASE BALL AMERICANO

Roger Bresnahan, que hace más de veinte años estuvo catalogado como uno de los catchers más gloriosos de la época, y que prestó sus servicios a las Mayores como compañero de batería de Christy Mathewson en los Gigantes, acaba de incorporarse nuevamente al New York, pero esta vez, para servirle de coach a los pitchers novatos. El último negocio basebolero que tuvo Bresnahan fué como dueño del Toledo de la Ass Americana, cuyas principales acciones vendió a Jack O'Brien.

Los New York Yankees de la Liga Americana acaban de enviar a su outfielder Frank Zoeller al nuevo club Hollywood, que entrará en la competencia de la Costa del Pacífico en la próxima temporada. Zoellers fué adquirido por Huggins del club Atlanta de la Liga del Sur y estaba considerado como uno de los más fuertes sluggers del circuíto.

Los Reds de Cincinnati acaban de obtener los servicios del veterano receptor Pal Picinich, quien prestó sus servicios en la última temporada a los Red Sox de Boston de la Liga Americana. Picinich es uno de los catchers más veteranos de las Ligas Mayores, donde se encuentra prestando sus servicios desde 1916. Fué también miembro de los Yankees, el Washington y el Filadelfia.

Barney Bush, el presidente del club Omaha, de la Liga del Oeste, acaba de anunciar la compra del inicialista Fred Henry, del club New Orleans de la Liga del Sur. El precio de compra fué de $1,500 pesos.

Henry, como recordarán nuestros fans, estuvo hace tiempo en la Habana, habiendo prestado sus servicios al Marianao y al Almendares respectivamente.

El outfielder Earl McNeely, de los Senadores de Washington, acaba de casarse en Sacramento, California, con Miss. Esthel Greenhalgh, una muchachita que conoció en la campaña primaveral del año pasado.

Fred Lindstrom, el joven antesalista de los New York Gigantes, acaba de anunciar que ya llegó a un arreglo con John McGraw respecto a su contrato de la temporada de mil novecientos veintiséis.

Lee Folh, el manager del Boston Americano, declaró hace días en una reunión en Boston, que las tres principales columnas de su team en la próxima campaña descansaban en: Howard Ehmke, Fred Wingfield y Charles Ruffing, los tres pitchers.

Harry Courtney, veterano pitcher zurdo de las Ligas Mayores, acaba de firmar un contrato con el Brooklyn de la Liga Nacional, para la próxima temporada. Courtney pitcheó hace tiempo del Washington y del Chicago americano y era hace poco un scout del club Los Angeles.

Los Dodgers de Brooklyn adquirieron en la semana pasada los servicios del sensacional outfielder Mervin Jacobson, el cual perteneció al Jersey City en la pasada temporada de base ball. Jacobson, que es hermano del outfielder del St. Luis Americano, jugó también del Baltimoré Orioles y estuvo considerado como uno de los más terribles hitters de la Liga Internacional en la última campaña.

Actualmente está circulando por New York la noticia de que Frank Frisch, el capitán de los New York Gigantes, va a suceder a John Mc Graw como manager del team cuando finalice la temporada de 1926. Los amigos íntimos del Pequeño Cabo no se atreven a desmentir la noticia y créese que McGraw tan pronto finalice la campaña de 1926 se retirará a Sarasota, en la Florida, donde ha comprado varias fincas.

La próxima temporada de baseball sorprenderá a los clubs de las Ligas Mayores con tres players de apellido Thomas. Los New York Yankees, por ejemplo, tendrán en sus filas a Myles Thomas, un pitcher que contrataron del Toronto, de la Liga Internacional; el Chicago Americano tendrá a Al Thomas, también pitcher que han contratado del Baltimore, y por último, los Senadores de Washington tendrán en sus filas a Cy Thomas, un outfielder del club Nashville.

Diez pitchers reclutas y tres catchers novatos compondrán el primer contingente de players novatos que probarán los New York Yankees en esta temporada en sus terrenos de St. Peterburg. Los pitchers son: Fred Merkle, Roy Chesterfield, John Brennan, Ruel Love, Al Shields, Garland Braxton, Ben Shealy, Herb McQuade, Art Jacobs y George Cummings; en tanto que los catchers serán: Pat Collins, Jack Smith y John Barnes.

"GALI".

El Retorno de Luis Angel Firpo Visto por el Genial Edgren

El notable escritor americano entiende que el cinematógrafo está atrasando enormemente el desarrollo del boxeo. Los boxeadores antiguos eran más moderados

(Correspondencia especial para el DIARIO DE LA MARINA)

(Por ROBERT BOB EDGREN)

Firpo dice que si vuelve a pelear con Dempsey hará que los periodistas se sienten a más distancia del ring para que Jack no caiga otra vez en blando...—Firpo, al ver caer al campeón, dice: "¡Lo que es esta vez no te levantas!"

NEW YORK, Febrero 15 de 1926

El Toro de las Pampas, o Luís Angel Firpo, como ustedes quieran llamarle, está tratando nuevamente de subir a un ring para discutir la faja mundial del más fuerte de los pesos. Esta idea le surgió a Firpo con motivo del final de una película que estaba impresionando en Argentina. El Toro de las Pampas, al igual que la mayoría de nuestros champions de boxeo, se ha dedicado de lleno al cinematógrafo y aparece de héroe en una film de episodios que pronto será lanzada al mercado. En el último acto de la película, Firpo, como todos los héroes de la pantalla, se bate terriblemente con el que hace el papel del malvado y lo pone fuera de combate por medio de un rapidísimo knock out. Para esa escena, el director de la película no se buscó un Quintin Romero Rojas que podía hacer sudar a Firpo en la lucha, sino que consiguió los servicios de un herrero el cual se prestó cortesmente a servirle de aguanta golpes al Toro Argentino. Al llegar el final de la escena, Firpo se dió gusto dándole golpes al individuo y esto hizo posible que el mozo cayera knock-out por espacio de 6 minutos lo menos.

Al ver esta amplia demostración de su pujanza, Luís Angel saltó lleno de júbilo y exclamó: ¡Ah!, todadía tengo punch. Me prepararé cuidadosamente y retaré a Dempsey para una nueva pelea por el título. Yo creo que en ello no habrá dificultades. He escrito ampliamente al campeón sobre este particular y sé que él está dispuesto a ponerle oído a mis quejas. No tengo más que someterme a una fuerte preparación cosa de perder las veinte o treinta libras que tengo de grasa en el cuerpo. Después me iré a Cuba, donde pagan tan bien las peleas y donde una vez que cobre diez mil pesos por noquear en dos rounds a un italiano conocido con el nombre de Jack Herman. Más tarde, me iré a Méjico, donde Jack Johnson campea por sus respetos y le haré ver la necesidad que tengo de conseguir una pelea con él. Estos bouts restablecerán mi cartel y entonces retaré a Dempsey para una pelea por el título".

"Pero eso sí, esta vez le diré a los periodistas que se coloquen a seis pies del ring lo menos, cosa de que si tumbo al campeón nuevamente, no tenga oportunidad de encontrar algunos brazos vigorosos que lo restituyan nuevamente al ring. Entonces me convertiré en el campion del mundo y....volveré a hacer películas".

El corresponsal de un periódico de Buenos Aires que oía a Firpo en esta larga peroración, le preguntó, entonces: "Y dígame, Luís Angel, cuando usted sea campeón defenderá amenudo su título o trabajará continuamente en el cine?

"Oh, —le contestó el Toro de las Pampas—yo seguiré el camino establecido por Dempsey. Me fajaré con todo el que se presente... siempre que las proposiciones sean razonables.

Y trabajaré mucho en las películas, no brincando y saltando como lo hace Doug. Fairbanks, pero sí tumbando gente con mis puños como en las películas de cow boys".

Estos pensamientos de Luís Angel Firpo, que desde luego, nosotros hemos arreglado a nuestra manera un poco, aunque en el fondo hemos dicho lo mismo que él, nos demuestran claramente lo caro que está resultando al desarrollo y auge del boxeo el dichoso cinematógrafo. Antiguamente, los campeones raras veces trabajaban en el cine o en el teatro, sólo vivían de su sport; ahora, todo ha cambiado y los campeones sólo buscan un buen contrato cinematográfico para ganar dinero y no poner en peligro sus títulos. Dempsey fué quien dió la idea. Benny Leonard le siguió rápidamente, Carpentier, tan pronto hemos visto desfilar a Mickey Walker, Tommy Gibbons, Gene Tunney y otros astros del ring, en el lente cinegráfico.

Luís no tiene que dedicarse al cine para ganarse la vida. El puede continuar libremente en el boxeo como pugilista de primera categoría(pero todo está en que, sepa guardar un riguroso training y no cometer ninguna tontería con sus trainners.

Si se hubiera quedado en los Estados Unidos después de haber perdido con Harry Wills, quizás si hubiera tenido algún adelanto en su escuela, hubiera logrado una nueva reputación y sería un lógico contrincante de Jack Dempsey, pero Luís al verse con un poco de dinero en sus bolsillos se volvió a la Argentina, compró tierras, automóviles, hizo películas y eso le hizo perder mucho en sus habilidades como boxeador, siendo ahora un verdadero ridículo el que pretenda volver al ring.

Si Firpo perdiera todo su dinero: es decir, si se volviera completamente pobre, entonces quizás si fuera más peligroso su retorno al ring, pues ya es sabido que un hombre sin dinero, hace lo indecible por buscarse una reputación que le gane fácilmente la comida. Pero, el Toro Argentino tiene mucho dinero por ahora y eso le hará distraerse demasiado en su trainning, que en estos momentos tiene que ser riguroso si quiere volver a ser lo que fué antes.

Cuando Firpo vino por primera vez a los Estados Unidos no tenía un sólo centavo y sólo le alimentaba una aspiración: la de pelear con Jack Dempsey por el título. Entonces si hizo él la vida de un verdadero boxeador. Trabajó sin descanso, no pasó malas noches, se cuidó mucho y eso le trajo buen resultado pues pronto fué destacándose poco a poco y Tex Rickard se vió en la necesidad de darle el chance por el título mundial. En aquella época Luís Angel era el verdadero Toro de las Pampas, que tenía intenciones de ganar el campeonato mundial. Si vuelve al ring ahora, el público no verá en él al formidable pegador de antes, sino a un hombre que habiéndosele acabado el dinero intenta reconstruir su fortuna explotando su nombre. Y en esa forma, va derechito al fracaso, pues aquí gustan los boxeadores de ideales no los boxeadores de fortunas.

Esta teoría de los heavy weights modernos de malgastar el dinero que ganan en sus peleas es una cosa completamente nueva y errónea. Antiguamente, ninguno de los grandes pugilistas se gastaba el lujo de vivir en los mejores hoteles, viajar siempre en primera clase, usar cerca de una docena de sparring partners en sus trainnings, llevar como cinco secretarios particulares, etc. Esas son cosas que, introducidas por Jack Dempsey, han despertado el deseo de imitación de los demás púgiles modernos. Los boxeadores antiguos no eran así.

Bob Fitzsimmons, por ejemplo, se pasaba sus épocas de descanso en una finca suya confeccionando patatas. Peter Jackson, Joe Goddard y Frank Slavin peleaban muy amenudo y vivian modestamente. Jim Jeffries, que ha sido lo mejor que ha producido el boxeo, tomaba sus vacaciones para irse de caza por su finca de Los Angeles. John L. Sullivan vivía igualmente con moderación. El mismo Jim Corbett, a quien llamaban "el elegante", no viajó nunca de la manera que hoy en día lo hace Dempsey, que para ir de New York a la Costa del Pacífico lleva un séquito numeroso tras él, haciendo creer a cuantos le miran que se trata del Rey de Siam, o un viejo emperador de la antigua Roma.

Los boxeadores modernos con su tendencia a lucir sus títulos, muchas de ellos, por medio del cine, están retrasando enormemente el boxeo y llegará un día en que un hombre, después de conquistar el título de una división a los 24 años, lo perderá por inútil a la edad de los cuarenta.

NUEVO CLUB

El próximo domingo y contra un team del Carro, hará su debut el club que llevará la representación de "La Casa del Mimbre", el que reta por este medio a todos los teams formalmente constituidos.

Dirijanse los retos a G. Herrera. Café El Modelo. Monte y Figuras.

Resultados de los juegos de Basket Ball efectuados en el Norte

New York, Febrero de 1926 (Por S. E.) El resultado de los matches de basket efectuados ayer en los distintos circuitos de la Unión Americana fué el siguiente:

Cincinnati 49, Wittenberg 38.

At West Point, N. Y.—New York 39, Army 20.

Austin 50, Gym 43.

At Cleveland—Cleveland 41, Chicago 31.

At Urbana, Ill.—Illinois 29, Perdue 28.

Transylvania Girls 17, Kentucky Wesleyan Girls 15.

Aa Lexington, Ky.—Berea 24, Transylvania 18.

At Newark, Del.—Davis and Elkins 35, Delaware 25.

At Annapolis, Md.—Navy 36, West Virginia 20.

At Waco—Texas T. U. C. 21, Baylor 14.

At Knoxville—Tennessee 32, Centre 15.

At Elon College, N. C. Elon 26, Lenoire Rhyne 16.

At Athens—University of Georgia 55, University of Florida 27.

At Des Moines, Iowa—North Dakota 14, Des Moines 10.

At Knoxville, Tenn.—Knoxville 32, Centre College 15.

Marquette 29, Michigan State 25

De Witt Clinton 40, Yonkers Commerce 11.

Franklin School 35, Hoboken Academy 9.

Choate School 42, Leonis 28

Loyola, School 37, Betkeley-Irving 19.

Barnard School 35, Stevens Prep 10.

De Witt Clinton 40, Yonkers H. S. of Commerce 11.

Brooklyn Poly 32, New York State Teachers College 21.

Tercera victoria del "Bejucal Infantil"

ESCUELA PUBLICA No. 1

Con verdadero entusiasmo y bastante orden llevose a efecto en Liceo Park un encuentro entre las novenas infantiles de las Escuelas No. 1 de Bejucal y Quivicán.

Dicho encuentro no resultó del todo interesante pues como se verá en el score los muchachos de Bejucal entraron con 10 carreras en el segundo inning y esto ya sembró el pánico en los niños del Sr. Pedro Díaz, Director entusiasta de su novena y de las Escuelas No. 1 de Quivicán.

Puede decirse que en lugar de una lucha basebolera fué una práctica al bate lo que tuvieron los bejucaleños, parece que para cuando tengan que enfrentarse con alguna de esas novenas capitalina que vienen al campo dispuestas a ganar de cualquier manera.

Aurelio de la Puente, Conrado Duarte y Flores Santa Cruz se dieron gusto dándole a la pelota, fueron los "ases" al bate. De los quivicaneros Valdés bateó de dos, dos.

Se jugaron siete innings por acuerdo de los managers.

Véase el score:

ESCUELA PUBLICA No. 1

	V.	C.	H.	O.	A.	E.
C. Duarte, p., ss	4	1	3	3	2	0
A de la Puente, c.	5	4	3	5	4	0
O. de la Puente, 2b	5	2	2	0	1	2
F. S. Cruz, 2b., p.	5	2	4	3	2	0
J. M. Martínez, cf	5	1	1	1	0	0
P. Bringas, 1b	1	2	0	4	0	0
J. Borrego, p., ss.	3	4	2	5	0	0
F. Suárez, rf.	1	1	0	0	0	0
R Hdez., lf., cf.	3	4	2	0	0	0
E. Aguero, lf.	2	2	0	0	0	0
Totales	34	23	17	21	9	2

QUIVICAN INFANTIL

	V.	C.	H.	O.	A.	E.
J Valdés, cf.	3	0	0	1	0	0
González, lf	4	0	2	1	0	0
Folgora, 3b., c	4	0	0	4	0	3
Fajardo, p., 3b	4	2	1	1	1	0
Rivero, ss	2	1	1	2	0	2
Castañeda, 2b. y. 1b	4	1	2	2	0	0
Corpel, c. 2b.	3	0	0	2	1	1
Muñiz rf	2	1	1	0	0	0
Pérez, 1b.	1	0	0	1	0	0
Valdés, 1b. ss. p.	2	0	2	4	1	0
Totales	28	4	9	18	9	6

SUMARIO

Two base hits: Santa Cruz, Duarte, Amello, Borrego, Valdés.

Bases robadas: Valdés, 2; Flores, 2; Amelio, 1; Oscar 1; Martínez, 1; Bringas 1

Sacrifice hits: Aguero 1.

Struck outs: por Conrado 4; Valdés 3; Borego 0; Fajardo 1.

Bases por bolas: Conrado 2; Fajardo 4. Valdés 2.

Dead ball: Bonrado a Muñiz.

Wild pitcher: Conrado, Flores.

Passed ball: de la Puente 1.

Score: J. Llana.

Umpires: home, Emiliano López; bases, Llanes.

Tiempo: 2 1-2 horas.

Anotación por entradas

Quivicán	0	00	500	0—5
E. P. No. 1	1	100	543	x—23

Los retos pueden dirigirse al señor Miguel Valladares. Céspedes 41. Bejucal.

Los muchachos de "Manolo" están dispuestos a medir sus fuerzos con cualquier novena uniformada siempre que esta esté formada por niños no mayores de 15 años.

Los Fanáticos de California Encantados con la Labor de Greb

Después de haberle visto pelear en tres interesantes encuentros, los fans de Los Angeles convienen en que Greb es el más temible de todos los middles. — Las opiniones se dividen en su pelea con Ted Moore

Los Angeles, California, febrero de 1926.—(Correspondencia especial para el DIARIO DE LA MARINA por TOM ANDREWS).

Los fanáticos de California después de haber visto en acción al champion Harry Greb, se han convencido de que, a pesar de su crudo estilo de pelear, el célebre boxeador es el mejor en su clase en la división de los middleweights.

Harry peleó en Los Angeles con Ted Moore, un middle de Inglaterra, y obtuvo el veredicto de los jueces después de diez rounds de terrible lucha. Muchos fanáticos pidieron el fallo de "tablas", pero ello se debió únicamente al deseo de favorecer al pugilista inglés, quien tiene muchas simpatías entre el público de esta ciudad por el tiempo que lleva peleando entre ellos.

A mi modo de ver, el fallo de la pelea estuvo muy acertado. Cierto que Moore en varios de los rounds atacó duramente al campeón haciéndole vacilar en sus golpes, pero también es muy cierto que Greb nunca retrocedió ante la acometida de Moore, y contentóse únicamente a parar sus golpes para después el marcar con el estilo que le caracteriza. Greb hubiera podido eliminar a Moore rápidamente si hubiese querido, pero era evidente que no quería arriesgar mucho sus manos en ese match, pues las prepara cuidadosamente para la pelea que ha de efectuar el próximo día 26 en el Madison Square Garden contra el aspirante Tiger Flowers.

Harry y su manager, James Mason, al terminarse la pelea, prometieron a Jack Doyle, el promotor de la Vernon Arena donde se efectuó el encuentro, que muy pronto retornaría a la ciudad para efectuar un match con Leo Lomski, si es que este último logra derrotar como piensa a Bert Colima en el match que han de efectuar para fines de mes. Doyle está satisfecho con el trabajo de Harry Greb por la Costa del Pacífico y como comprendió que gustó muchísimo a los fans, está dispuesto a gastarse un poco de dinero con tal de ofrecer un nuevo encuentro del campeón, el cual tendrá su efecto, probablemente para el mes de marzo.

Harry Greb resultó el más activo de todos los champions que han visitado últimamente la Costa del Pacífico. En un espacio de ocho días peleó tres veces y en todas ellas ganó el veredicto de los jueces. Para que Harry pudiese efectuar estas peleas, la comisión de Boxeo del Estado tuvo que dar un permiso especial, pues las reglas de California prohiben a los boxeadores pelear tan a menudo.

Fidel La Barba, el champion fly weight, parece ya completamente restablecido del ataque de tonsilitis que sufrió en la última semana, pero según nos ha indicado su manager, George Blake, el muchacho no aceptará ninguna pelea hasta que no descanse convenientemente. Fidel había prometido a Clever Sencio un nuevo match para el mes de marzo, pero por lo que se vé, tendrá que ser cancelado. Este último, en cambio, peleará el próximo día 3 de marzo con Newsboy Brown y el que gane de los dos será firmado para contender con La Barba en una pelea por el título que tendrá efecto para fines de la presente primavera.

Una gran multitud de aspirantes ha estado persiguiendo a Tod Morgan desde que hace dos meses conquistó la corona mundial junior light weight en el ring del Olympic Club, cuando naqueó en 5 rounds a Mike Ballerino.

Los pugilistas del Oeste los sus más encarnizados perseguidores y todos se creen con derecho a un bout por el título. Los boxers del Este no se quedan atrás en sus pretensiones y es que todos saben que Morgan tuvo una suerte loca cuando logró salir victorioso sobre Ballerino, que es mucho más boxeador que él.

Cuando Morgan ganó el título, Ballerino no creía nunca que tan débil aspirante lo derrotara, pero se descuidó mucho en su trainings y esto trajo por resultado la pérdida del match. Morgan ganando el título de esa manera, le dió una lección al champion que debe ser aprovechada por todos los púgiles de esta localidad. Fué algo parecido al match La Barba vs. Frankie Genaro, donde el célebre fly weight de Los Angeles conquistó el título mundial por haberse despreocupado mucho en su trainnings el entonces temible Genaro.

Red Champman, un pugilista estrella de Boston, acaba de llegar a Los Angeles conjuntamente con su manager, Charles Cardio, y han declarado sus intenciones de retar al campeón Morgan a un bout por el título. Lo más probable es que tengan que retirarse sin haber efectuado una sola pelea. Otros aspirantes le han salido a Morgan en las personas de: Honey Boy Finnigan, un boxer de Boston; Joe Glick, de New York; Johnny Dundee; Mike Dundee, de Rock Island; Danny Kramer, de Filadelfia y otros muchos más que harían interminable esta lista. De la misma California han salido tres aspirantes: Billy Wallace, Johnny Lamer y Lou Paluso, que tienen mucho chance a la pelea.

Wallace, por ejemplo, ha sido un aspirante consistente de Morgan mucho antes de que éste conquistara el título junior light weight. En varias ocasiones han estado a punto de pelear, pero Morgan siempre ha rehusado alegando que su vieja amistad con la familia Wallace le impedía efectuar la pelea.

Wallace, en cambio, no entiende de estos puritos familiares, y clama por el match. Su peso actual es de 130 libras y ha declarado que acepta pelear con Morgan por el título, aun cuando la pelea no sea a decisión. Si este encuentro se efectúa, los fanáticos de Los Angeles habrán de presenciar un reñido encuentro, pues ambos son de la misma estatura, tienen el mismo peso, pegan casi lo mismo y poseen los mismos conocimientos del sport.

En el Stadium dará comienzo la serie Co-criolla el día 21

Crece por momentos el entusiasmo entre los fanáticos del base ball amateur, por presencial la serie co-Criolla, próxima a inaugurarse, entre los teams Fortuna y Universidad.

Para nadie que haya seguido de cerca el desarrollo del base ball entre los amateurs, es ignorado el incomparable triunfo que estos teams obtuvieron hace escasamente cinco años en una contienda llena de interés que tuvo por escenario los fields de Almendares y Víbora Park, juegos que fueron presenciados por la mayor cantidad de público, seguramente, que se recuerda registrado en las taquillas de eventos de esta clase.

Al solo anuncio de que esta serie Fortuna-Universidad ha de tener una repetición, ha elevado al rojo del entusiasmo a los muchos fanáticos del Emperador de los sports. Esta serie, en la que se discutirá un valiosísimo trofeo, comenzará en los terrenos del Stadium de los "caribes" el próximo domingo día 21. Tanto el conjunto universitario que comanda el glorioso player Armando Marsans, como el de los blanqui-negros, que con tanto acierto dirige Alfonso Peña, van a la lucha decididos a llevarse el "trapo" de honor, es decir, con el deliberado propósito de vencer de una manera franca, decisiva, sin lugar a dudas, lo que hace prever una guerra sin cuartel, que como es natural, redundará en beneficio de todos aquellos que concurran al escenario de las contiendas, en las que serán nobles contrincantes fortunistas y universitarios.

Debido a los paseos del Carnaval, de los que todos, tanto jugadores, como espectadores, quieren disfrutar, los miembros de la Comisión Atlética Universitaria, organizadores de esta magna serie, están estudiando el modo de que los juegos comiencen más temprano, de modo que todos puedan asistir a las fiestas de la época, tan llenas de alegría y tan deseadas por nuestra juventud. Y no va errada la Comisión Atlética Universitaria en esto de que los juegos comiencen más temprano durante dure el Carnaval, pues son muchos los que están dispuestos a cambiar los juegos por los paseos.

TOPICOS FUTBOLISTICOS

A CARGO DE "PETER")

Aún no se sabe cual será el programa balompédico para el domingo entrante, y por consiguiente se ignora quién será el próximo contendiente del equipo forastero: Galicia Sporting Club.

Mientras tanto los equipiers visitantes, practican, practican y practican.

Y cuando llegue el domingo estarán preparados para propinarnos la segunda derrota.

Tres jugadores se han marchado para España:

Luis Borrazás, del Fortuna.

Villanueva, del Iberia, y

Ramiro, del Centro Gallego.

Nos dicen que Borrazás y Ramiro van a jugar en el Deportivo de la Coruña.

Lo que nos ha extrañado es que no haya habido algún homenaje para alguno de este triunvirato de equipiers.

Por eso han marchado silenciosamente...

Aquí cabe aquello de "Sic transit gloria".

Sigue la racha seleccionista.

Creimos que la última sería la que publicó Maximinfn en Deportes.

Pero día a día nos van llegando otras.

Y para ir saliendo de ellas damos a continuación la primeramente recibida:

Habana, 4 de Febrero de 1926.

Sr. Peter Fernández.

LA MARINA.

Sección de soprts del DIARIO DE Presente.

Muy señor mío: me tomo la libertad de dirigirle la presente, con el fin de rogarle, se sirva insertar en su leída sección "Tópicos" la "selección" de balompié que es, a mi juicio, la más acertada para contender con el equipo del "Galicia S. C." de New York, cuya llegada se avecina.

Esta "selección" se enfrentaría con el "Galicia" después de que éste hubiese jugado con el actual campeón de Cuba: "Fortuna Sport Club".

Anticipadas gracias por su atención, y me es grato ofrecerme a usted atentamente,

Rogelio Iglesia.

"SELECCION OCCIDENTAL CUBANA"

Vidal: (Cataluña).

Lago (Japonés); Tapia; Lage; Lluhí; Borrazás; (Pinilla); Pasos; Jacobo Tores; Edelmiro; Torres, (P.-; Galcerán.

El "Stadium Sport Club" ha celebrado recientemente la toma de posesión de su Directiva para el año social de 1926, y ésta está integrada en la forma que a continuación detallamos:

Directiva para el 1926

Presidente: Sr. Juan Botamborda.
Vice-Presidente: Sr. Manuel Pórez.
Secretario: Sr. José Méndez .
Vice-Secretario: Sr Alfonso Gutiérrez.
Tesorero: Sr. Baldomero Rodríguez.
Vocales: señores Victoriano R. Ovies, Ramón Fernández, José R. Suárez y Luis Camín.
Vocales suplentes: señores Marcelino García y Jesús Fernández.

Felicitamos sinceramente a los "stadiumnistas' por la elección que han hecho, y hacemos votos porque los nuevos directivos tengan muchos éxitos en el desempeño de su misión de levantar lo más posible el pabellón deportivo de los colores negro verde.

Para terminar estas notas de hoy damos a continuación la siguiente interesante

CONVOCATORIA

Por este medio nos permitimos convocar a todos los presidentes de clubs de Segunda Categoría, inscriptos en la F. O. de F. A., para una reunión que deberá celebrarse, en los salones del Centro Castellano, (Prado y Dragones, altos) el próximo viernes día 19 del actual a las 8 y media p. m., con objeto de tratar asuntos de verdadera importancia para los mismos.

Habana 15 de febrero de 1926.

España Foot Ball Club, Cantabria Balompié, Santander Sporting Club.

HABANA-MADRID

MIERCOLES 17 DE FEBRERO
A LAS 8 1|2 P. M.

Primer partido a 25 tantos
Elena y Carmenchu, blancos;
Rosita y Elisa, azules
A sacar blancos del cuadro 11;
azules del 11 1|2.
Primera quiniela a 6 tantos
Elena; Elisa; Encarna;
Mary; Carmenchu; Paquita
Segundo partido a 30 tantos
Angeles y Petra, blancos;
Mary y Gracia, azules
A sacar blancos del cuadro 12;
azules del 10 1|2
Segunda quiniela a 6 tantos
Aurora; Petra; Consuelín;
Angeles; Eibarersa; Gracia
Tercer partido a 30 tantos
Paquita y Consuelín, blancos;
Eibarresa y Aurora, azules
A sacar blancos del cuadro 11 1|2;
azules del 12 1|2

COMPETENCIAS EN EL PASO DE LA MANCHA

CALAIS, febrero 16. (A. P.)—Sara Wurtz, excampeona francesa de natación, es el último candidato para el paso del Canal de la Mancha en este año de 1926, que probablemente será el año por excelencia para la experiencia femenina de la tan azarosa aventura.

Mademoiselle Wurtz partirá del cabo Griz-Nez y llevará como acompañanta a madame Jane Sion, que llegó a una milla de Dover-Cliffs en su último intento de 1925.

Mademoiselle Wurtz blasona el prestigio de haber ganado tres años consecutivos la carrera de natación a través de París, más o menos una

INFORMACIONES DEL ESTADO, LA PROVINCIA Y EL MUNICIPIO

DE OBRAS PUBLICAS

TRES MIEMBROS DE LA ACADEMIA DE B. ARTES DE ITALIA SUPERVISARAN EL MONUMENTO DE MAXIMO GOMEZ

Se calcula que ha de ascender a unos sesenta mil pesos el costo de las obras del puente "San Francisco" en la carretera de Cabañas a Cayajabos, el que fué arrastrado

INSPECCION DE PUENTES

El señor secretario de Obras Públicas, ha cursado al ingeniero Jefe del Distrito de Santa Clara, las órdenes necesarias para que inspeccione los puentes "Línea" y "Alvarez", en Jiquiabo, los que se dice están en malas condiciones.

Pide el doctor Céspedes que se haga un presupuesto de gastos, para proceder a las obras de reparación lo antes posible.

EL PUENTE "JOSE MIGUEL GOMEZ"

Se ha autorizado al Distrito de Obras Públicas de la Provincia de Santa Clara, para que comience inmediatamente con cargo al crédito vigente Presupuesto de "Caminos, Puentes y Casillas de Peones Camineros" la reparación del puentes "José Miguel Cómez", sobre el Río Zaza.

ESTUDIO DEL PUENTE "SAN FRANCISCO" EN LA CARRETERA DE CAYAJABOS A CABAÑAS

Por deficiencia en la construcción llevada a cabo, con anterioridad al 20 de mayo de 1925, una creciente, se llevó el puente "San Francisco" situado en la carretera de Cayajabos a Cabañas en la Provincia de Pinar del Río.

La reconstrucción de esta obra es de alguna importancia, pues el Negociado de Caminos y Puentes calcula que ha de ascender a unos 60 mil pesos aproximadamente; y como aún está pendiente de resolución la situación legal del contratista que hizo este trabajo, el Secretario de Obras Públicas, ha dispuesto que se lleven a cabo los estudios necesarios para la ejecución de esta obra, a fin de poder darle en su oportunidad la sanción debida, y tener en cuenta los perjuicios ocasionados al Estado al liquidar el contrato de referencia con el contratista que llevó a cabo la obra.

INVESTIGACIONES SOBRE LA CALIDAD DE LA PIEDRA

El señor Emilio Vilá, de Cárdenas, que continuamente viene dirigiendo protestas al Departamento; referentes a que en el Distrito de Matanzas se adquiere piedra a un costo mayor que la que él ofrece y de calidad inferior, se le ha contestado que repetidas veces el Departamento ha atendido sus quejas, nombrando comisionados que han llevado a cabo investigaciones de las cuales se le ha dado cuenta en el sentido de que carecen de toda veracidad las denuncias por él formuladas, pues la piedra que él ofrece es de calidad tan mala que no ha sido posible adquirirla y que se ha comprobado que la adquirida por el Distrito de Matanzas responde a las necesidades del Departamento y fué adquirida a un precio razonable.

EL TRANSITO EN LA CARRETERA EL ACUEDUCTO DE CIENFUEGOS

Por resolución del Secretario de Obras Públicas, se ha dispuesto prohibir el tránsito de vehículos en la carretera particular enclavada en terrenos propiedad del Acueducto de la Ciudad de Cienfuegos toda vez que este tránsito resulta perjudicial a dicho camino y pueden ser utilizadas otras vías de comunicación.

INSPECCION DE LAS OBRAS QUE SE EJECUTAN POR EL ARTISTA ITALIANO ALDO GAMBA, DEL MONUMENTO AL GENERALISIMO MAXIMO GOMEZ

La Academia de Bellas Artes del Reino de Italia, ha contestado por conducto del Ministro de Cuba, en Roma, doctor Armenteros, en el sentido de que la Dirección de dicha Academia acepta gustosa el encargo que le ha hecho el Gobierno de Cuba de supervisar la construcción del Monumento al Generalísimo Máximo Gómez, y al efecto sugiere el nombramiento de tres de sus miembros, cuyos nombres han sido entregados al doctor Céspedes, Secretario de Obras Públicas, para hacer los nombramientos correspondientes. Estas gestiones de la Academia de Bellas Artes se harán con carácter honorífico.

LA ASISTENCIA DEL PERSONAL FACULTATIVO A LAS OFICINAS

Por resolución del Secretario de Obras Públicas, se ha resuelto, teniendo en cuenta que las vigentes Leyes y Reglamentos no hacen excepción alguna en cuanto a titulares, y por ser hasta ahora la práctica que se viene observando por todas las demás Secretarías de Despacho, que todos los profesionales de la Secretaría de Obras Públicas, ya sean Ingenieros, Arquitectos, Abogados o de cualquier otra profesión, firmen al igual que los demás empleados administrativos los libros registros de entrada y asistencia a las horas reglamentarias.

LA RECAUDACION DEL ACUEDUCTO ALBEAR

Recaudado por todos conceptos, de septiembre 14, 1925, a febrero 15 de 1926	$ 1.128.057.13
Recaudado el día 15 por atrasos.	$ 760.09
Del Ejercicio corriente . .	866.31
Total recaudado. . .	1.626.40
Recaudado por Depósitos Diversos. . . .	408.00

FONDOS DISPONIBLES

En febrero 13.	$ 460.897.70
En febrero 15.	462.524.10

FONDOS NO DISPONIBLES

(Por Depósitos Diversos)

En febrero 13.	$ 33.285.53
En febrero 15.	33.597.53

LA MODERNA POESIA
HABANA

Algunas novedades importantes en medicina

Recibidas recientemente, ofrecemos a los señores médicos y estudiantes las obras siguientes:

M. T. Schnirer.—Prontuario de la Terapéutica Alemana.—De acuerdo con la terapéutica usada en las clínicas de Berlín, Viena y otras. Traducción de Slaby y Sojo. Un tomo en tela $5.00.

Medicina Legal. — Esta magnífica obra forma parte de la Biblioteca del Doctorado en Medicina que dirigen los doctores Gilbert y Fornier. 2a. edición. Un tomo en tela $5.00

Darier, Civatte, Mallein y Otros.—Dermatología.— Este es el volumen XXI del Tratado de "Patología Médica y de Terapéutica aplicada" que dirigen los doctores Sergent, Ribadeau-Dumas y Babonneix. Un tomo en pasta $5.00.

Trabajos y publicaciones de la Clínica del Profesor Pedro Escudero.— De la Facultad de Medicina de Buenos Aires y Hospital Nacional de Clínicas. Un tomo en rústica $6.50.

Tratado de Ginecología.—Pos Stoockel y Reifferscheid, traducida directamente del alemán por el doctor José Blanco de la 13a. edición. (1a. en español). Numerosos grabados en colores y en negro. Un volumen de 652 páginas $14.00.

El Paludismo.—Por J. Penna y A. Barbieri. Etiología-Patogenia. Sintomatología. Profilaxis. (2a. edición). Un tomo en rústica $6.00.

Terapeutica General de la Tuberculosis.—Por el doctor Rodolfo Eiselt. Traducción de Stlaby. Pulido y Chabás. Un tomo en rústica $2.80.

Semiología y Clínica Prodepéntica. Por Fidel A. Maciel Crespo, Vicente Ruiz, Carlos A. Ferreyra y Próspero Larregle. Apuntes del curso de la Escuela de Medicina de La Plata. Dos tomos en rústica $6.50.

Operatoria Urológica.—Por el doctor Manuel Serés, de la Universidad de Barcelona. Prólogo del gran Recasens. Grabados numerosos en colores y en negro. 1 tomo en rústica de 766 paginas $8.00.

Tratamiento de la Blenorragia y de la Sífilis.—Por el doctor Cattier. Se refiere al hombre y a la mujer y contiene un capítulo adicional sobre Diatermia. 1 tomo en tela $4.50.

La Regulación de la Glucemia.—Por el doctor Justo Caballero Fernández. Trabajo laureado por la Academia Española Médico Quirúrgica. 1 tomo en tela $1.50.

Todos estos libros se hallan de venta en

LA MODERNA POESIA

PI Y MARGALL Y PLACIDO
TEL. (CENTRO PRIVADO) A-7714 APARTADO, 605
HABANA

DE GOBERNACION

EXPENDIA DROGAS

En Florida, Camagüey, fué detenido ayer el súbdito español Senén Alonso García, expendedor de drogas heroicas, gran cantidad de las cuales le fué ocupada.

UN CADAVER

En la colonia de Pedro Rodríguez, barrio Dos Leguas, término de San Luis Oriente, fué hallado el cadáver de un individuo de la raza negra nombrado Basilio Vicet. Se supone que Vicet fuera asesinado.

OFENSAS A LA MORAL

Por ofensas a la moral fueron condenados a 20 y 40 pesos, respectivamente, por el Juez Correccional de Cienfuegos, Gastón Medina Ros y Julia Toledo.

DEL GOBIERNO PROVINCIAL

INSCRIPCION DENEGADA

Habiendo acordado el Ayuntamiento de Guanabacoa, aprobar la solicitud de la "Auxiliar Company of Warves and Warehouses, S. A." y en su consecuencia inscribir el camino de Marimelena a Guanabacoa en el Libro Registro de Serventías y Caminos públicos de aquel Ayuntamiento, el señor Gobernador Provincial, con fecha 13 del actual ha dictado una Resolución cuya parte dispositiva resuelve:

"Suspender el acuerdo del Ayuntamiento de Guanabacoa, por el que se dispuso se inscribiera en el Registro de Serventías de aquel Municipio el camino de Marimelena a Guanabacoa, que comienza en Belot, por infringirse en dicho acuerdo el artículo 6º del Reglamento de Serventías de 22 de diciembre de 1885, la Circular de 27 de septiembre de 1900 y el artículo 71 de la Ley Orgánica de los Municipios".

EL PENITENTE

LA MAS INTERESANTE NOVELA DEL CELEBRE CIRILO VILLAVERDE

(Autor de "Cecilia Valdés")

Con objeto de poner a la disposición de todo el mundo, las obras que dieron popularidad a los literatos que florecieron en tiempos pasados, se ha publicado hoy EL PENITENTE que es sin duda lo mejor que la pluma de Cirilo Villaverde ha producido. Tanto en interés, como en descripción y aún pudiera decirse que literariamente es superior a "Cecilia Valdés", de la que se han vendido tantos y tantos miles de ejemplares. Como ésta, refleja las costumbres cubanas de la época. Forma la obra un volumen en 8o. a la rústica $1.00

OTRAS NOVEDADES

SCHNIRER (M. T.).—PRONTUARIO DE TERAPEUTICA ALEMANA. Obra escrita de acuerdo con las terapéuticas usadas en las clínicas de Berlín, Viena y otras ciudades de importancia. Barcelona. 1 tomo en 4o. encuadernado en tela. . $4.50

CASTEX (Mariano) y CAMAUER (Armando)). CLINICA DEL SIMPATICO. Es este un libro interesantísimo, ilustrado con magníficas fotografías. Buenos Aires. 1 tomo en 4o. a la rústica. $6.50

RIHNANO (Eugenio). ENSAYOS DE SINTESIS CIENTIFICA. Fapel de los teóricos en las ciencias modernas. Valor del transformismo. ¿Qué es la conciencia? Prólogo del Dr. Augusto Pi Suñer. Barcelona. 1 tomo en 4o. a la rústica. $1.20

ARIAS CARVAJAL (P). LOS ENFERMOS Y SU ALIMENTACION. Detalles de la dietética en todas las enfermedades. Cómo conocer la calidad y efectividad de los alimentos, etc. Barcelona. 1 tomo en 4o. encuadernado en tela $1.50

BALTAZARD (Dr. V.) MANUAL DE MEDICINA LEGAL. Segunda edición española de esta obra notable, traducida y anotada de la tercera edición francesa, enteramente revisada y aumentada según las legislaciones española e hispanoamericanas. Edición ilustrada con 129 figuras en negro y color. Barcelona. 1 tomo en 4o. encuadernado en tela. . . . . .

MAYOUX (Dr). LA EDUCACION SEXUAL DE LOS JOVENES. Obra interesantísima a la vez que útil, ya que aborda en toda su extensión este problema tan difícil, ofreciendo orientaciones definidas. Valencia. 1 tomo en 4o. encuadernado en tela $1.00

LECLERCQ (Dr. Arthur). LES ANGINES LE FOITRINE ET LEUR TRAITEMENT. Edición ilustrada con figuras en el texto. París. 1 tomo en 4o. a la rústica. . . $1.50

TESTUL (L) y LATARJET (A). PRECIS D'ANATOMIE DESCRIPTIVE. 13a. Edición. Forma un magnífico volumen, con 814 páginas, encuadernado en cartoné. Precio del ejemplar. . . . $4.00

LAZARO (J). UN RETRATO DE GILBERT STUART EN ESPAÑA. (Ilustrada). Madrid. 1 tomo en folio a la rústica. $0.50

LAZARO (J). EL ROBO DE LA REAL ARMERIA Y LAS CORONAS DE GUARRAZAR. Madrid. 1 tomo en folio a la rústica, con fotografías. $0.50

LAZARO (J). EL VANDALISMO EN UNA CATEDRAL. (Con fotografías) Madrid. 1 tomo en folio a la rústica. $0.50

GLOTZ (Gustavo) LA CIVILIZACION EGEA (Tomo IX de "La Evolución de la Humanidad). Obra ilustrada con 95 figuras y tres mapas en el texto. Barcelona. 1 tomo en 8o. encuadernado en tela. $3.00

VILLALBA (Gral. J.). TACTICA DE LAS TRES ARMAS. (Aviación y carros de asalto). Novena edición completamente reformada. Toledo 1 tomo en 4o. encuadernado en pasta española y un atlas. $14.00

VIDAL Y MARTI (Juan). GALVANOPLASTIA PARA AFICIONADOS Y PROFESIONALES. Procedimientos prácticos y modernos de plateado, dorado, niquelado, acerado, bruñido. Reproducción de dibujos, etc. Madrid. 1 tomo en 4o. encuadernado en tela. $4.00

LIBRERIA "CERVANTES" DE R. VELOSO Y CIA.

Avenida de Italia 62. Apartado 1115. Teléfono A-4958. Habana.

DE SANIDAD

SEGUN EL INFORME OFICIAL RENDIDO, LA FIEBRE TIFOIDEA NUA FIRME, EN LA VILLA DE COLON LA FIEBRE TIFOIDEA

Acordó la secretaría de Sanidad hacer presente al director del Hospital Civil de Cárdenas el desagrado con que ha visto hiciese uso de licencia en estos días

Citados previamente, y con carácter urgente, por el Secretario de Sanidad, se reunieron ayer en el despacho del mismo, los directores de Sanidad y Beneficencia, loc doctores Pérez Abreu, Inspector Ge Emilio Valdés Valenzuela, López del Valle, Hugo Roberts, Mario G. Lebredo, Andrés Pérez Chaumont y Angel Izquierdo, este último Jefe de Personal Bienes y Cuentas de la Secretaría.

El Secretario de Sanidad los había convocado en vista de que todos estos señores habían tenido intervención en la comprobación del mal que padece la señora Julia Díaz Díaz, el cual fué diagnosticado por cinco cinco médicos como de viruelas, resultando después que se trataba de una enfermedad secreta.

Tras un cambio de impresiones y de llegar al exacto proceder de cada uno de los funcionarios, se acordó hacer presente al Director del Hospital Civil de Cárdenas, el desagrado con que había visto la Secretaría que se apresurase a hacer uso de licencia en los momentos en que existía un enfermo al que precisamente el mismo Director le había concedido tanta importancia.

También se acordó que por la Dirección de Sanidad se pase a todos los jefes locales una circular ordende tiempo, por la vía más rápida, de todo caso sospechosos o confirmado de cualquier enfermedad trasmisible de declaración obligatoria, especialmente de las comprendidas entre las cuarentenarias, como las viruelas.

El Secretario de Sanidad hizo constar su gratitud y felicitación al doctor Angel Izquierdo, quien al encontrarse en Cárdenas por orden superior para hacerle entrega al Jefe Local, doctor Rivero, de seis mil dosis de vacuna, manifestó que la señora Díaz padecía una avariosis y no viruelas, haciéndole la reacción de Wasserman, al extraerle la sangre.

LA EPIDEMIA DE TIFOIDEA EN COLON

El supervisor sanitario de la Villa de Colón, doctor Chalons, comunicó ayer al Director del Ramo, que durante las últimas veinticuatro horas se habían registrado cinco casos nuevos de fiebre tifoidea, fueron dados de alta dos, falleció uno y quedaron 128 atacados de dicho mal.

CLAUSURAS

La Comisión de Clausura de la Secretaría de Sanidad ha resuelto en el día de ayer los expedientes instruídos contra las casas siguientes:

Vives 47, de Pedro Sobrecuevas; 21 y 24, de María Regla Sañudo; 23 y 24, de José María Cueto; Universidad e Infanta, del Presidente de la Compañía de Hielo "La Tropical"; 6 entre 23 y 25, de María Martínez, viuda de Pla; y A y 37, de José Fernández.

Estos expedientes fueron resueltos por la Comisión en el sentido de que es necesaria la clausura de las casas, dándole el tiempo necesario a sus dueños para el desajolo de las mismas.

MOVIMIENTO DE PERSONAL

El movimiento de personal ocurrido ayer en la Secretaría de Sanidad, ha sido el siguiente:

Fué declarado cesante Jorge Comellas, Inspectod de Desinfección con el haber anual de 1000.

Se nombró en su lugar a Enrique Pérez Castillo.

Renunció al cargo de Inspector del Servicio de Vigilancia del Abasto de Leche el señor Miguel Gordillo, que prestaba servicios como Químico del Servicio.

Ha sido declarado cesante el señor Eugenio Monte, Silviente del Centro General de Vacuna.

También fué declarado cesante el señor Miguel A. Varona, Inspector de la Jefatura Local de Camagüey.

Fué ascendido del cargo de Oficial 3º del Servicio de Vigilancia del Abasto de Leche, al de 4ª clase el señor Armando Pascual, con el haber anual de 1600 pesos.

Para ocupar el cargo que deja el doctor Pascual de Oficial 3º de Vigilancia Sanitaria ha sido nombrado el señor José Antonio Prieto.

Fué rdeclarado cesant eel señor Víctor Freixas, Inspector del Servicio del Abasto de Leche y nombrado en su lugar el señor Pablo Santamarina.

Y por últimohasido nombrado el señor Fortuna Govantes para el mismo Servicio de Leche.

LICENCIAS DE ESTABLECIMIENTOS

Se han concedido las siguientes licencias por la Secretaría de Sanidad, J. B. Zayas y Santa Catalina, establo de vacas; Someruelos y Gloria, barbería; Leonor Pérez 30, zapatería; Plácido 32, almacén de tejidos; Habana 16, barbería; General Quintín Banderas 23, fábrica de sombreros; M. Gómez 232, frutos del país.

Se han denegado Padre Varela 76, vidriera y mamparas; Néstor Sardiñas, almacén de carbón vegetal; M. Morúa Delgado 143, café con cantina; Agua Dulce entre Dolores y San Indalecio, depósito almacén de ferretería.

INGENIERIA SANITARIA

Se han aprobado los planos siguientes: Porvenir entre Pasaje y N. Fonts, de Carlos Uicazo; M. Alonso 41, de F. Rexeach; 11 entre San Francisco y Concepción, de Isabel Valdés; Avenida de la República 324, de Matilde Soto; Serrano entre San Bernardino y Santa Irene, de Carlos de la Torre; San Carlos entre Morell y Pasaje, de R. León; Avenida de la República 512, de Matilde Soto; Reparto Los Pinos, de José Notario; San José y Altarriba, de M. Rodríguez.

Se han rechazado Pocito y Buenaventura, de A. Ftigola, por infringir el artículo 54.

DIRECCION DE LOTERIA

CONTADURIA GENERAL

NEGOCIADO DE TENEDURIA DE LIBROS

AÑO 1925-1926

Movimiento General de efectivo en la Tesorería de la Renta desde el 1º al 15 de febrero de 1926:

Existencia en Caja en 30 de Enero de 1925 para 1º de Febrero de 1926		$ 867.056.05
INGRESOS		
Por venta de 49,820 billetes a $19.40 cada uno..	$966.508.00	
Por Multas y Decomisos..	1.367.38	967.875.38
SUMAN LOS INGRESOS..		$1.834.931.43
EGRESOS		
Por 18% que correspondió al Estado en liquidación del sorteo Nº 588..	$112.843.70	
Por caducidad del sorteo Nº 550. ..	6.351.00	
Por caducidad del sorteo Nº 551. ..	6.721.00	
Por caducidad del sorteo Nº 552. ..	6.718.00	
Ingresado en la Tesorería General de la República..		$ 132.633.70
Pagado por premios de billetes a particulares..		686.589.00
Entregado a la Pagaduría de la Renta para atenciones libramiento número 33631..		39.996.94
SUMAN LOS EGRESOS..		$ 859:219.64
RESUMEN		
Importan los Ingresos..	$1.834.931.43	
Importan los Egresos..	859.219.64	
Existencia en Caja para el día 16 de Fbro.	$ 975.711.79	

Habana, Febrero 15 de 1926.

R. A. López, Contador General. — E. Boza, Jefe del Negociado de Teneduría de Libros.

Vto. Bno., Felipe Sarraín, Director General. — Conforme: O. P. Fernández, Tesorero.

Sociedad de Propietarios de Jesús del Monte y Luyanó

Con nutrida concurrencia celebró junta general reglamentaria esta sociedad, en la que se trataron los asuntos siguientes:

Se dió lectura y se aprobaron, el acta de la sesión anterior, el informe de Tesorería y la Memoria de los trabajos realizados por la Directiva, durante el año de 1925.

Fué elegida por aclamación, parte de la Junta Directiva, para cubrir vacantes habidas, según precepto reglamentario, siendo proclamados los señores José López, presidente; Pedro Alvaré, secretario; Valeriano Alvarez, vice secretario; Rufino Combarro, tesorero; y los vocales, señores Modesto Cine, Justo Parrado, Manuel Prado, Pedro Gavilanes; Arcángel Fernández; E. Cruz; Conrado González de la Peña; Antonio Calveiro y Eduardo Couto.

Se nombró una Comisión de Glosa y se acordó intensificar la propaganda, por medio de la prensa, en pro del arreglo de las calles de Jesús del Monte y Luyanó.

ARITMETICA MERCANTIL

Se halla a la venta en "La Moderna Poesía" y en las mejores librerías de la República la magnífica obra "Aritmética Mercantil" por el doctor Isidro Pérez Martínez, la cual ha tenido un éxito extraordinario basado en la excelencia de este libro.

Es lo más moderno y completo en su clase y está de texto en las principales Academias de Comercio.

Precio: $2.50. Se envía al interior de la República.

"La Moderna Poesía"

DE JUSTICIA

JUEZ MUNICIPAL

Ha sido nombrado juez municipal de cuarta clase en Arroyo Naranjo, el señor Juan M. Valdés González.

FISCAL DE PARTIDO

Ha sido nombrado fiscal de partido en Camagüey, la señorita Angela Mariana y Zaldívar.

COMISION DE PROCURADORES

Para tratar de la ley que regula sus funciones, se entrevistó ayer con el secretario de Justicia una Comisión de Procuradores.

DE PALACIO

SUSPENDIDAS

Ayer fueron suspendidas para el viernes próximo las audiencias que tenía concedidas el Jefe del Estado.

CARTAS DE NATURALIZACION

El Presidente de la República firmó ayer las siguientes cartas de naturalización:

Perfecto Rodríguez Vázquez; José Juan Silvestre Pruna Pijuán; Maximino Alfonso González; Gaspar Pujol Pieras; Antonio Caramés López; Emilio García Fernández; Alberto Juan Almirall Barrull; Pedro Miguel Pérez Martín; Pastor Salvador García González y Juan Sánchez Rovira.

LETRADO ESPAÑOL

Ayer estuvo en Palacio el Ministro de España, Excmo. señor Mariátegui, solicitando audiencia del Jefe del Estado, para presentarle al jurisconsulto español doctor González Barcenas.

INAUGURACION

El día 20 de los corrientes será inaugurada la sala Gertrudis Aguilera, en el Hospital General de Camagüey. Al acto asistirá el Secretario de Sanidad en representación del señor Presidente.

CAUSA POR INJURIAS

El Juez Correccional de la Sección Tercera visitó ayer al Jefe del Estado para ofrecerle procedimiento en causa por injurias contra Ramona Fernández, de Camagüey. El señor Presidente optó por la vía correccional.

RECIBIDOS POR EL PRESIDENTE

Ayer fueron recibidas por el Presidente las siguientes personas:

Coronel Carlos Machado; Secretario de Justicia; Jefe de Policía; Jefe del Ejército; Presidente del Senado; Secretario de Comunicaciones; señor Néstor Mendoza; señor Antonio Mendoza con Mr. Bosh; representantes Albarrán y Vito Candía; Secretario de Hacienda; Agregado Naval de la Legación Inglesa; Mr. Henry Catlin; senador Díaz Pardo; doctor Manuel Capestany; doctor José M. Milanés; capitán Emilio San Pedro; doctor Santiago Claret.

INVITADOS A ALMORZAR

Ayer almorzaron con el señor Presidente el general R. Montalvo; el doctor Octavio Barrero; el capitán E. San Pedro y los señores Manuel Hernández Leal, José R. del Cueto y Miguel Angel Cisneros.

CON EL SECRETARIO DE LA PRESIDENCIA

Con el doctor Viriato Gutiérrez, Secretario de la Presidencia, se entrevistaron ayer el Gobernador y el Alcalde de Matanzas, el Alcalde de Colón y otras muchas personas.

DEL MUNICIPIO

SE PIDE AL MUNICIPIO AYUDA PARA LOS EVENTOS AUTOMOVILISTICOS QUE SE CELEBRARAN DIA 24 DE FEBRERO

Los días 23 y 24 del corriente se celebrarán en la iglesia de Jesús María solemnes fiestas en honor de la Patrona y en la azotea del templo se quemarán fuegos artificiales

Ya se encuentran en poder del Alcalde Municipal, los acuerdos recientes del Ayuntamiento, relativos, principalmente, a inclusiones de créditos para el próximo presupuesto ordinario.

El señor Cuesta ha aprobado el acuerdo que restituye la plantilla municipal al estado que tenía antes de efectuarse el reajuste impuesto por decreto presidencial. Como resultado de este acuerdo, los empleados municipales que perciben un haber mensual de doscientos pesos o más, cobrarán íntegros sus sueldos nuevamente, a partir del mes de julio de este año, fecha en que ha de comenzar a regir el presupuesto de 1926 a 1927.

El Alcalde ha manifestado su propósito de vetar muchos de los acuerdos de inclusiones de créditos, por que la hacienda municipal no se encuentra en condiciones de hacer grandes desembolsos.

LOS NOMBRES NUEVOS DE LAS CALLES

Se ha recibido ayer en la Alcaldía una solicitud del Director de la Estación Agronómica de Santiago de las Vegas, interesando se le remita una relación de los nuevos nombres puestos a las antiguas calles de la Habana.

El doctor Carmona, Secretario de la Administración Municipal, ayer mismo envió al doctor Gonzalo Fortún, director de dicho establecimiento agrícola, el folleto impreso por la Alcaldía donde constan las modificaciones indicadas.

EL ERARIO MUNICIPAL

Como resultado del arqueo efectuado ayer en la Tesorería Municipal, se ha comprobado este saldo:

Ingresos: Ejercicio Corriente, $13,260.27; Resultas, $596.40; y para el Consejo Provincial, $2,592.19.

Existencia: Ejercicio Corriente, ra el Consejo Provincial, $38,113.96.

—Los ingresos obtenidos el día 15 por Transporte Terrestre alcanzaron a la suma de $587.50, habiéndose marcado 17 vehículos.

—Hasta ayer se habían vendido 70 pases para el cordón de preferencia en los pascos de carnaval, con un ingreso de $3,500.00.

LA FORMACION DEL PROYECTO DE PRESUPUESTO

"Visto los preceptos de la Ley Orgánica de los Municipios, la de Contabilidad Municipal y la de Impuestos Municipales, que de una manera concreta determina responsabilidad, derechos y obligaciones del Jefe de Departamento de Administración de Impuestos, al especificar en el párrafo segundo del artículo noventa y dos de la primera que:

"En los Municipios con población superior a cien mil habitantes, habrá, además, un Departamento de Administración de Impuestos, que tendrá a su cargo las gestiones preparatorias de los cobros, las de apremio y las de investigación en todo lo que se adeudare al Municipio, como también las funciones que no sean de inetervención o recaudación, conferida por esta Ley, por la de Contabilidad Municipal y la de Impuesto Municipales a los Contadores y Tesoreros en los demás Municipios; atribuyéndose al Jefe de dicho Departamento, todas las facultades, deberes y responsabilidades que esta Ley y las otras ditadas determinan, acerca del Contador y Tesorero en las materias expresadas".

Teniendo en cuenta que el artículo 187 de la propia Ley Orgánica de los Municipios, determina que el Contador Interventor formará en la segunda quincena de febrero y con los cálculos detallados que le suministrarán, por escrito, los encargados de los diferentes Departamentos y Oficinas Municipales, un proyecto de Presupuesto, ajustándose a los recursos legales del Municipio, y a lo que por la Ley se determina, y esta facultad y obligación a tenor de lo dispuesto en el artículo 92 párrafo segundo, de la Ley Orgánica, está en el Municipio de la Habana, transferida y exigida al Jefe del Departamento de Administración de Impuestos,

DECRETO:

Que el Jefe del Departamento de Administración de Impuestos proceda a dar cumplimiento a lo estatuido en el artículo 187 de la Ley Orgánica de los Municipios.

Que al objeto de cumplimentar debidamente esta disposición, el référido Jefe del Departamento de Administración de Impuestos, sea asesorado y forme Comisión con los Jefes de los Departamentos de Contaduría e Intervención y de Tesorería, para que la labor resulte convenientemente encausada, en beneficio de los intereses de la Administración Municipal.

Dado en la Habana a 16 de febrero de 1926.

(f.) J. M. Cuesta, Alcalde Municipal.

MULTAS

Por la Jefatura de la Policía Nacional fueron remitidas ayer al Registro General de la Alcaldía, 368 notificaciones de multas impuestas por infracciones de las Ordenanzas Municipales, correspondiendo 168 a la Sección del Tránsito y cincuenta a la Séptima Estación.

PETICION DE LOS CARREROS

Ramón Fernández y otros, alquiladores de carros tirados por fuerza animal, se han dirigido al Alcalde solicitando se les determine lugar fijo en uno de los cuatro frentes del Mercado de Colón, para realizar sus labores de descarga sin que la policía los moleste.

AUTORIZACION DE ESTILO

La Secretaría de Gobernación ha trasladado a la Alcaldía, copia de una comunicación de la Secretaría de Estado, concediendo autorización de estilo a favor de Mr. William Clarke Vyse, para ejercer en la Habana funciones de vice-cónsul de los Estados Unidos de Norte América.

LAS CONCESIONES PARA COLOCACION DE SILLAS

La Secretaría de Obras Públicas ha participado ayer a la Alcaldía, que no deben de concederse autorizaciones para situar sillas en los parques Martí (Central) y Maceo, pues entonces los peatones se verían obligados a caminar por encima del césped, cosa que debe evitarse. Por esta razón dicha Secretaría solicita del Alcalde retire las autorizaciones concedidas a los señores Pablo Díaz Navarrete y Enrique Pujol.

FIESTA ASIATICA

Ruben Yi, secretario de la asociación china Yee Fung Chai Tong, interesa de la Alcaldía autorización para celebrar una fiesta asiática y quemar voladores el día 28 del actual, a las doce y media de la noche, y en el local social, con motivo de conmemorarse el natalicio del notable hombre público Yi Chong Cen Con.

EN HONOR DE LA VIRGEN DE LA CARIDAD

El Párroco de la Iglesia de Jesús María, P. Francisco García Vega, ha participado a la Alcaldía que, accediendo a los deseos de las damas que integran la Archicofradía de la Virgen de la Caridad, interesa se le autorice para quemar piezas de artificios en la azotea del Templo durante la noche de los días 23 y 24 del actual, en honor de la Patrona de Cuba.

PETICION DE LA SOCIEDAD DE CORREDORES DE AUTOMOVILES

Ha llegado a poder del Alcalde una comunicación en que la Asociación de Corredores de Automóviles de Cuba, solicita un crédito que les sirva de ayuda en la organización de los eventos automovilísticos que han de tener lugar en la Habana el día 24 de los corrientes.

DE LA COMISION DEL IMPUESTO TERRITORIAL

Bajo la presidencia del concejal señor Carlos Manuel Vázquez, y actuando de secretario el señor Roberto Asón, celebró sesión ordinaria la Comisión del Impuesto Territorial, aprobándose el acta de la anterior sesión.

El lunes próximo abrirá la Comisión su nuevo período deliberativo.

ALTAS DE INDUSTRIALES

Relación de Industriales que han causado alta por distintas industrias el día 13 de febrero de 1926:

José Grana, bodega y cantina, Habana 162.

Manuel Lea, tienda de aves y huevos, Cuba 113.

Higinio Suárez Muñiz, puesto de frutas y tienda de aves y huevos, Príncipe 17.

Justo Martínez, figón, Estrada Palma número 70.

Angel Monje, Subarrendador, Ricla números 55 y 57.

Georgina Gervais, barbería con masaje, Pí y Margall 50.

Amador Mauriz, tintorería, General Aranguren 191.

Habana Lumber Company, almacen de maderas con taller, Batista, Agramonte y Lugareño.

Estas altas produjeron al erario municipal $465.45

LOS OBSEQUIOS DEL "DIARIO DE LA MARINA" SUMAN

¡$ 105.000!

Se repartirán durante el año 1926. El reparto estará sujeto a las siguientes BASES y la distribución se verificará por grupos.

Primer Grupo: Cuarenta pasajes de primera clase, ida y vuelta, para España o Francia, con **$350** de dieta por persona y un camarote de lujo para 5 personas con diez mil pesetas de viático.

Segundo Grupo: Veinticinco pasajes de primera clase, ida y vuelta a Estados Unidos para presenciar la **Serie mundial** de Base Ball, tickets de entrada a los juegos y cien pesos de dieta.

Tercer Grupo: Una casa construída expresamente en el Reparto Kohly, Alturas de Almendares, valuada en $10,000. **Diez automóviles** de distintos tipos. **Mil lotes** de juguetes.

BASES GENERALES

PRIMER GRUPO

BASES PARA LOS VIAJES A ESPAÑA O FRANCIA

1ª—En cada edición del DIARIO DE LA MARINA, de la mañana y de la tarde, se insertará un cupón en la primera plana.

2ª—Por cada diez de estos cupones que se presenten en las oficinas de los Regalos del DIARIO, o se remitan por correo, se recibirá un vale numerado para el sorteo de los cuarenta pasajes individuales y el pasaje familiar.

3ª—Los cupones que se presenten pueden corresponder todos a un mismo día o a días diferentes.

4ª—Los cupones pueden cambiar la forma y el texto, pero serán admitidos durante todo el tiempo señalado para el canje.

5ª—El último cupón será publicado el día 30 de Mayo, cerrándose la admisión de los mismos el día 8 de Junio a las seis de la tarde.

6ª—Los cuarenta pasajes de ida y vuelta a España o Francia, con los $350 de dietas y el camarote de lujo para cinco personas, con diez mil pesetas de viático, se sortearán el domingo 13 de Junio, de 1926, en un lugar de libre entrada señalado de antemano, en presencia de las autoridades correspondientes, de un notario y de los gerentes del DIARIO DE LA MARINA.

7ª—El sorteo se verificará utilizando seis o más ruedas, según las cifras de los vales numerados, numeradas, cada una de ellas del cero al nueve y las que serán movidas por fuerza eléctrica.

8ª—El camarote de lujo familiar para cinco personas, de ida y vuelta a España o Francia, con diez mil pesetas de viático, lo obtendrá el que posea el vale igual al PRIMER NUMERO que salga en el sorteo. Los restantes cuarenta pasajes, con sus respectivas dietas, corresponderán a los otros cuarenta número subsiguientes.

9ª—Los favorecidos con estos premios, presentarán en la Administración del DIARIO DE LA MARINA el vale premiado, cuyo nombre, escrito en el mismo, habra de corresponder a la matriz que queda archivada.

10ª—Los poseedores de los vales premiados podrán traspasar sus derechos a otra persona, cumpliendo los requisitos legales de cesión.

11ª—El DIARIO DE LA MARINA tendrá el derecho de exigir a los premiados la debida identificación.

12ª—Los favorecidos con estos viajes a España o Francia, que regala el DIARIO DE LA MARINA, embarcarán el día 30 de Junio en el gran vapor "Lafayette", de la Compañía Trasatlántica Francesa, pudiendo regresar el 21 de Agosto o el 21 de Septiembre en los vapores "Cuba" o "Espagne", que salen del puerto de Saint Nazaire.

SEGUNDO GRUPO

BASES PARAS LOS VIAJES A LOS ESTADOS UNIDOS

1ª—A partir del 1º de Junio hasta el 15 de Septiembre, a

ENTRE CAZADORES

Gran tirada internacional de pichón con premios de la Comisión del Turismo en la Sociedad de Cazadores de la Habana. Las próximas temporadas de tiro en los clubs locales

Es conveniente aclarar ciertos puntos que pueden resultar de interés para los Tiradores del patio que concurran a las famosas tiradas de Pichón que se habrán de celebrar los días 27 y 28 de Febrero y 1 de Marzo.

En primer lugar aclararemos que las que se acaban de indicar son las fechas exactas de las tiradas.

En segundo lugar: Las Tiradas que se efectúen el 27 de Febrero y el 1 de Marzo o sea el sábado y el lunes, comenzarán a las dos de la tarde en punto, habida cuenta de que son días de trabajo y que casi todos nosotros tenemos que acudir a la buena pega. Si las Tiradas de cada uno de esos días no pudiesen terminarse en el mismo día, por falta de luz o por otras causas imprevistas, se terminará al día siguiente y la hora será acordada y comunicada a los Tiradores en el campo de tiro. La tirada del domingo comenzará a las 9 de la mañana. Las inscripciones deben de hacerse en la Secretaría de la Sociedad de Cazadores de La Habana antes del día 25 del actual. Es necesario saber el número de pichones que se han de adquirir y de ahí el que no se admitan inscripciones a partir de ese día. Tal es la impresión que he recibido hoy mismo del insustituible Secretario Sr. Isidro Corominas.

Yo por mi parte creo muy justa esta previsión, pues podría darse el caso de que algún Tirador se **embullase** el sábado, pongamos por caso, para tirar el domingo y el lunes y luego resulte que no haya pichones para todos.

Hay gran animación entre las escopetas más famosas de La Habana. El que más y el que menos tiene la sana intención de meterle mano a los buenos pápiros y a las no menos interesantes copas de "plata verdá".

Panchito Méndez Capote no está aún decidido por una de sus innumerables escopetas, quizá acabe por tirar con el Tauben-Dopper-Flinten (cómo hablamos alemán), del año pasado.

Francisco Naya, flamante campeón de la Coruña, laménta con toda su alma el haber dejado su Sarasqueta por las tierras de sus últimos éxitos. Laguerruela está bastante indeciso entre el Over-and-Under y otras no menos importantes escopetas que él se gasta.

En fin, todos hacemos nuestros preparativos con entusiasmo. Veremos a ver quien o quienes se llevan el gato al agua. Con tal que sean del patio..!

El Sr. Orlando Morales, Presidente actual de la Sociedad de Cazadores de la Habana dirige con actividad las obras de **remozamiento** de Buenavista Tiene especial empeño que la inauguración de la Temporada deje recuerdos de un éxito sin precedentes en los anales del historial de la Sociedad de Cazadores.

POR EL CLUB DE CAZADORES DEL CERRO

Hay en Cuba cierta prevención contra las reelecciones, sin embargo, ya el refrán dice que la excepción confirma la regla. Nuestro buen amigo el Sr. José María García Cuervo ha sido reelecto Presidente de la simpática y progresista Sociedad del Cerro con el entusiasmo de todos sus asociados, entre los que tengo el gusto de contarme.

No podría dársele mejor prueba de aprecio y estimación.

Sus gestiones desde la Presidencia han redundado siempre en beneficio del Club y gracias a ellas y desde luego al apoyo que siempre encontró en sus compañeros de Directiva, el Club de Cazadores del Cerro puede vanagloriarse, dicho sea con justicia, de ser la sociedad de tiro mejor instalada de la República.

Entró también en la reelección el Dr. Tomás Bordenave, quien en ausencias del Presidente ha sabido representarle magníficamente en su puesto de Vice-Presidente.

Al Secretario, Colín de Cárdenas; al Tesorero, Manuel García; al Director de Platillos, Ramón Miranda; al Director de Pichón, José Ovies y en fin a los demás miembros de la Directiva de la prestigiosa sociedad queremos darles nuestros parabienes por el honor que les ha sido conferido y desearles que sigan gobernando con la misma eficacia que hasta la fecha demostraron.

Sabemos que tanto el Club de Cazadores del Cerro como la Sociedad de Cazadores de la Habana están confeccionando sus programas para las respectivas temporadas de tiro que comenzarán en Marzo y sabemos también que el entusiasmo entre los socios es grande.

RODRIGO DIAZ.

EN GRANJA PARK

Habana 15 de Febrero de 1926.

El domingo por la mañana jugó la Academia Comercial de Luyanó, con la potente novena Pérez Star, ganando la primera 7x2 y por la tarde con los Piratas Viboreños, ganando también la Academia 13x6.

Esta Academia lleva 15 juegos ganados y ninguno perdido, como verán son buenos los chiquitos.

PRIMER JUEGO
Anotación por entradas

P. Star.	200 000 00—2
A. C. L.	200 311 00—7

SEGUNDO JUEGO

P. Viboreños. . .	200 630 100— 6
A. C. de Luyanó.	300 300 223—13

Esperando le dé publicidad, queda a sus órdenes su S. S.,

Carmela Prieta.

DE CONSOLACION DEL SUR

Febrero 15.

BASE BALL

Ayer tuvo efecto un juego de base bal en esta localidad, en los terrenos de Buena Vista Park entre las novenas infantiles Marañones, de Pinar del Rio y Cubanacán, de esta Villa.

Forman parte estos dos teams del Campeonato que a iniciativa del señor Superintendente de Escuelas de Pinar del Rio, se está celebrando entre los niños de las escuelas públicas de esta Provincia, en opción a una valiosa Copa donada a ese efecto por el señor Arturo R. de Carricarte.

Existía gran interés por este juego, dado que las dos novenas que iban a medir sus fuerzas estaban invictas. Marañones y Cubanacán se presentaban con dos juegos ganados cada una, y ninguno perdido.

Los pinareños venían precedidos de una gran aureola y antes de empezar el juego se vaticinaba por muchos que propinarían al club local las fatídicas nueve argollas.

Pero apenas los muchachos del Cubanacán comenzaron a hacer uso en la forma por ellos acostumbrada, de la famosa "jeringuilla", se vió claramente que los "marañones" dejarían la semilla en Consolación.

Así fué, en efecto, como puede verse por la siguiente anotación por entradas.

Marañones.	110 200 0— 4
Cubanacán.	031 341 1—12

Ahora el club Cubanacán, de esta Vila, tiene tres juegos ganados, lo que hace vaticinar que podrá muy pronto saborear el néctar de la victoria en la Copa ambicionada del señor Carricarte

Nuestra felicitación a sus directores señores Oscar Cabrisses, Dr. Miguel Henriquez y Juan José Canet.

Angel F. Menéndez.

SELECCIONES PARA LAS CARRERAS DE HOY EN EL "ORIENTAL PARK"

RUNNING HORSE
Por el Rio Rey

1.—Antilles, Cuerack, Star Go.
2.—Milton, Margaret Gaut, Gentry.
3.—Beg Pardon, Rin Tin Tin, Mighty.
4.—Dow Town, The Abbot, Dave Goldie.
5—Salvage, Ashburton, Mary Agnes
6.—Buddie Kean, Good Morning y Fictale.

LA MEJOR APUESTA:
BUDDIE KEAN

RACING FORM

1.—Crimp Ear, Antilles, Cuerack, Cacambo.
2.—Margaret Gaut, Merry, Gentry, Milton.
3.—Beg Pardon, Rin Tin Tin, Mercedes, Savoy.
4.—Down Town, Snakebite, Dave Goldie, Escolane.
5.—Harry M. Stevens, Salvage, Ashburton, Starmatia.
6.—Buddie Kean, Good Morning, Fictile, St. Paul.

LA MEJOR APUESTA:
MARGARET GAUT

N. Gelats & Co. BANQUEROS HABANA Aguiar 106-108

Vendemos Cheques de Viajeros Pagaderos en Todas Partes del Mundo y Cartas de Crédito Circulares en las Mejores Condiciones

"SECCION DE CAJA DE AHORROS"

Recibimos Depósitos en Esta Sección, Pagando Interés del 3 por 100 Anual

Todas estas operaciones pueden efectuarse también por correo

MADERA DE CALIFORNIA
REDWOOD
DE VIDA ETERNA

Para Construcciones de Toda Indole.
LE AHORRARA DINERO.—PRECIOSA PRESENTACION.
No hay otra que la supere en duración y economía.
Siempre de grado uniforme y muy limpia de nudos.
EL COMEJEN LE HUYE.
De venta en los principales Depósitos y Talleres.
PIDA MAS INFORMES Y DATOS INTERESANTES.
THE LITTLE RIVER REDWOOD CO. (De California.)
Unico Representante para Cuba.— S. HAROLD SALMON, Calle 23 y M. HABANA

VALSAM 607

HACE SALIR EL PELO A LOS CALVOS
IMPIDE LA CAIDA DEL CABELLO

Está reconocido por el mundo entero. Desafiamos con pruebas a quien dude de sus resultados.

Se vende en Droguerías, Farmacias y Sederías

Distribuidores: Droguería Gómez: Gómez R. Mena Mac. Donald.—Máximo Gómez (Monte) 246.— Habana.

Comentarios Futbolísticos

Por JUEZ DE LINEA

El primer match internacional, fué ganado por los campeones de "allá".

Los campeones de "aquí" dieron una buena demostración de la valía del foot-ball tropical.

Y no ganó el que jugó más, ganó el que marcó dos tantos como pudo no haber marcado más que uno.

De la valía del once que capitanea Frank González, no cabe duda alguna.

Claro.

Un team, que, sin conocer campo, público, terreno y un clima muy diferente al de donde proceden, "hace" un partido como el del domingo, satisface al más encaprichado fanático.

Y es justo pensar, que en próximos encuentron "den" más juego, que en su primera salida a nuestro templo balompédico.

Su línea de forwards, es algo muy "respetable". Su keeper también.

Backs y half-backs, ayudan bastante al conjunto, pero en lo que atañe a valía desentonan algo de los primeros.

Cuatro "artilleros".

Una "muralla".

Y un sexteto que derrocha codicia y entusiasmo.

El juego que nos "dispararon" los componentes del Galicia S. C., es un juego efectivo, pases largos, y sin esperar el bote del balón. Nuestro juego es más "artístico", pase corto, dribbling; ellos buscan el balón, a los nuestros los busca el esférico; ellos golpean la pelota, los nuestros la acarician; sus avances son enérgicos, los nuestros suaves; ellos "trabajan" el balón, nosotros lo dominamos; ellos entusiasman al público de un solo "golpe", nosotros lo enloquecemos por dosis ya que nuestras jugadas tardan más en cristalizar.

Y ante una jugada que se forja, a una que se borda, nos parece más bonita la última, sin discutir futbolísticamente la más provechosa.

Nos gusta más nuestro foot ball, la sinceridad ante todo.

El encuentro transcurrió sin el menor incidente.

No hubo entre los jugadores ni la más leve protesta.

La victoria y la derrota fué aceptada por los veintidós deportistas que arbitró el "gordito" Hermo.

Felicitémosles.

El público se mostró muy indiferente con los representantes de foot ball cubano.

No es de negar un aplauso a los buenos y caballerosos equipiers del Galicia S. C., pero a los nuestros hay que aplaudirles con más alma.

Y el Fortuna, es el club que más hizo porque nuestra valía futbolística sea tomada en consideración, aquí y fuera de aquí.

El espectáculo del domingo es bochornoso para nuestro foot-ball.

La "fiebre" anti-fortunística demostrada por los fieles tan erroneamente y en alianza con los gallegos tan ídem, ídem, no habrá sido tomada en consideración ni por unos ni por otros.

Nuestro público hace estos "papeles" siempre con el más "toro" y cabe pensar que en próximos encuentros cambie de ruta.

Claro.

No jugando el "papá", la decoración cambia de color.

Falta el "toro" a quien torear.

Falta el que ellos mismos hacen grande; el "oso" indomable.

El próximo domingo se juega el segundo partido.

No se sabe todavía el contrario del Galicia S. C.

Bueno.

Esperemos que los "fofistas" hagan algo porque no continúe el "danzón".

Dándole un buen contrario.

El encuentro entre los grupos rojo y blanco, no pasó de ser un regular "aperitivo".

Naturalmente.

Cada jugador tiraba para donde más brillo pudiera "sacarle" a la jugada.

Y hasta el público ayudaba solamente a los de "casa" y a dudar, recuérdese aquella escapada de Bernardino, que la glorieta del Hispano por poco se cae.

Galceran hizo enormes centros, y únicamente los catalanes lo tuvieron en cuenta.

Por la noche, los fortunistas dieron una fiesta en su home del Malecón.

Con música.

La estudiantina Montañesa, a la que los góticos correspondieron con una corbata para su bandera, hizo los honores "bullangueros".

Asistieron los jugadores del Galicia como invitados.

Estuvo muy buena.

Fenomenal.

Luis Borrazas se embarcó para jugar en uno de los principales clubs gallegos.

Felicitamos a los extremos de aquí y compadecemos a los de allá.

Se fué el "coco".

Ganó el Villaplana en Jaruco

El pasado domingo tuvo lugar en este pueblo un interesante juego de base ball, entre los locales y el Club Vilaplana de la Habana, después de varios empates resultó triunfante el Vilaplana que jugó mejor y bateó mucho más, su pitcher Ocampos estuvo muy efectivo y dominó fácilmente a nuestros jugadores. Existe mucho entusiasmo en este pueblo porque vuelva el Vilaplana.

Castro, del Vilaplana, más conocido por Managua, dió un home run y López por los locales dió otro. La concurrencia, como siempre, mucha y selecta.

Véase el score:

VILAPLANA

	V.	C.	H.	O.	A.	E.
M. Rodríguez, ss.	5	0	1	3	1	2
P. Fernández, cf.	5	0	1	1	0	0
F. Bandera, 1b.	5	0	1	3	0	0
R. Almeida, c.	1	0	0	1	0	0
R. Castro, c.	4	3	1	6	2	1
C. Alvarez, lf.	5	0	1	1	0	1
M. Banderas, 3b.	5	2	1	0	0	1
J. Ocampos, rf. y p.	5	3	2	0	0	1
P. Garros, 2b.	4	1	1	5	0	1
F. Basilicio, p.	4	1	2	1	0	1
	43	10	11	27	3	9

JARUCO

	V.	C.	H.	O.	A.	E.
Havolan, 2b 3b.	5	0	2	3	0	0
C. López, 3b rf.	3	1	2	2	0	3
Linares, rf.	2	0	1	1	0	0
Lima, c. ss.	4	2	1	4	2	1
Sctelo, 1b y p.	4	1	2	10	0	0
G. López, ss. y c.	4	0	2	1	0	2
Peñate, lf.	4	0	1	0	0	1
Maderas, cf.	4	1	0	2	0	0
Rodríguez, rf y 2b.	4	0	0	3	1	0
Jordan, p y 1b.	5	1	0	1	0	2
	39	6	10	27	3	9

Anotación por entradas

Vilaplana.	022 020 022 10
Jaruco	301 020 000 6

SE FIJO UD. EN SUS LIGAS HOY?

El hombre se distingue por las ligas que usa.

El comerciante que vende ligas

"BOSTON"

lo hace porque aprecia la calidad y la elegancia.

GEORGE TROST Co.
Boston, Mass.
Fabricantes.
Alt. ind. M E.

Liceo de Bejuccal ganó por estrecho margen 7 x 6

TANTO LOS BEJUCALEROS COMO LOS GERONESES JUGARON CON GRAN ACOPIO DE PIMIENTA

El tercero y decisivo de la serie entre Liceo de Bejucal y La Gerona tuvo efecto el pasado domingo en los grounds de este último. Resultó un match en extremo reñido, saliendo al final de la contienda el Bejucal por la puerta grande, pero por un margen tan estrecho como es el de 7 carreras por seis. Chilo Martínez defendió el box del bejuco con el éxito que él siempre acostumbra, pues aunque le dieron dos hits más (que fueron bastantes) 16 por 14, treinta en total, supo dominar a sus contrarios en los momentos difíciles del juego.

Ha quedado el Bejucal dueño de la serie con La Gerona después de jugarse una clase de base ball como el que se ve en Polo Grounds. Felicitamos a vencedores y vencidos, pues tanto honra una victoria como una derrota de tal naturaleza.

Para el domingo próximo se avecina un match de la mayor importancia, ha de ser entre el Liceo de Bejucal y el San José, actuarán en este team muchos de los players que lo integraron en el champion pasado.

Bejucal febrero 14 de 1926.

LA GERONA

	V.	C.	H.	O.	A.	E.
D. Carrillo rf.	5	1	3	2	0	0
J. Villar cf.	6	0	0	3	0	0
Ch. García ss.	5	0	1	5	5	0
P. Ferrer 3b.	6	2	4	1	1	0
F. Torres lf.	6	1	2	5	0	0
J. González 2b.	5	0	1	5	1	1
A. Urrutia 1b.	4	0	2	8	1	0
J. Garzón c.	5	1	2	2	4	1
V. Pereda p.	4	1	1	2	4	0
Navarro p.	0	0	0	0	0	0
Crucet p.	0	0	0	0	0	0
Totales	46	6	16	32	16	2

L. DE BEJUCAL

	V.	C.	H.	O.	A.	E.
M. A. Pozo lf.	4	2	2	3	0	0
E. Alvarez ss.	4	1	2	0	4	0
R. Denis 3b.	4	1	2	1	1	0
A. Martínez p.	4	1	0	2	9	0
M. López cf.	6	1	3	5	1	1
J. Lorenzo rf.	4	1	0	4	1	0
R. Cruz c.	4	0	3	6	1	1
R. López 2b.	5	0	0	2	3	1
P. Llanes 1b.	5	0	2	13	0	0
Bocanegra x.	0	0	0	0	0	0
Totales	40	7	14	36	18	3

x bateó por R. López en el 12o.

Anotación por entradas:

La Gerona . . .	021 000 200 001— 6
L. de Bejucal .	200 030 000 002— 7

SUMARIO:

Three base hits: C. Ferrer 1, A. Urrutia 1, D. Carrillo 1, F. Torres 1.

Two base hits: R. Cruz 1. P. Ferrer 1.

Sacrifice hits: E. Alvarez 1, J. González 1, A. Martínez 1, A. Urrutia 1.

Sacrifice flays: R. Denis 1, D. Carrillo 1.

Stolen bases: A. Martínez 1, M. López 1, A. Urrutia 1, R. Cruz 1, P. Llanes 1.

Double plays: A Martínez a P. Llanes 1, Perreda a Ch. García a Urrutia 1. M. López E. Chavez a R. Denis 1.

Struck outs: V. Pereda 0, A. Urrutia 4, Navarro 0, Crucet 0.

Bases on balls: Pereda 7, A. Martínez 2, Crucet 1, Navarro 3.

Passed balls: R. Cruz 1.

Umpires: P. Cabrera (home) M. Gutiérrez (bases).

Scorer: J. Llana.

Observaciones: Hits a los pitchers a Pereda 12 en 10 innings y 37 veces al bate a Marrero 1 en 1 inning y 2 veces al bate a Crucet 1 en 0 innings y1 vez al bate. Aparecen 33 outs por haberse anotado la carrera decisiva sin haber outs.

Base Ball en Santiago de las Vegas

OTRO PARA EL RENAULT

El domingo 14 se encontraron en los terrenos de Linares, los teams Dos Ríos de la Habana y nuestro glorioso Renault, ganando este último en el séptimo inning, que fué donde Junquera el lanzador del club La Prensa encontró su Waterloo pues se le anotaron cuatro carreras, por lo que tuvo la delicadeza de abandonar el box. Se distinguieron al bate por Dos Ríos, Cervantes, José Miguel y Carlos y por el Renault J. Hernández, De Con. V. M. Rodríguez, Sánchez, Acuña y R. Hernández. Al campo del Dos Ríos Carlos y Alamo y del Renault J. Hernández, Sánchez y Amores, que jugó una tercera "mundial".

Es digna de mención la actuación del manager del club Dos Ríos por lo que por medio de estas líneas lo felicitamos.

El domingo 21 jugamos en Caraballo con el club Fortuna que ya nos derrotó una vez a ahora vamos dispuestos a vengarnos de esa derrota.

Scorer:

DOS RIOS

	V.	C.	H.	O.	A.	E.
Cervantes cf.	5	1	2	0	0	0
José Miguel c.	5	0	2	6	1	0
García 3b.	3	1	1	0	1	3
Jíbaro lf. p.	1	0	1	0	0	0
Filberto 2. 3b.	4	1	1	1	0	0
Carlos ss.	4	0	2	1	4	0
Pinello rf.	4	0	0	0	0	0
O. Alonso 1b.	3	1	1	8	0	2
Alamo 2b.	4	1	0	3	1	1
Junquera p.	1	1	0	2	1	0
Totales	34	6	10	21	8	6

RENAULT

	V.	C.	H.	O.	A.	E.
J. Hernández ss cf.	4	1	2	2	5	2
A. de Con rf.	3	1	1	0	0	1
V M. R'guez 3b. p.	3	2	1	0	3	0
C. Sánchez 2b.	4	1	3	2	4	0
F. Acuña lf. c.	4	0	1	5	0	0
R. Hernández 1b ss	4	1	2	9	1	0
D. Gandarilla c. lf.	0	1	0	1	0	0
J. Amores 3b. cf.	3	1	1	4	2	1
C. Vichot p. 3b. cf.	3	0	0	0	0	1
Totales	28	8	11	24	14	5

Anotación por entradas:

Dos Ríos	220 200 00— 6
Renault	002 200 4x— 8

SUMARIO:

Tubey: M. Rodríguez, Acuña, Sánchez De Con.

Sacrifice hits: Junquera, Gandarilla.

Struck outs: Vichot 1, Junquera 4, V. M. Rodríguez 5, Jibaro 1.

Base on ball: Vichot 2, Junquera 5, Jíbaro 1.

Deal ball: Junquera 1.

Passed ball: Gandarilla 2. José Miguel 1.

Umpires: Pérez en home Vichot en bases.

Scorer: Macuto.

Tiempo 2.45 minutos.

Desean jugar con teams amateurs del interior

EL MANAGER DEL TEAM DE MUCHACHAS, MR. BAKER, ASI LO HACE SABER

La novena "Western Bloomers Girls" que jugará en Almendares Park los días 27 y 28 de Febrero, desea concertar juegos en el interior de la República con clubs amateurs de primer orden; su manager Mr. C. E. Baker desea ponerse en comunicación con los club de Matanzas, Cárdenas, Colón, Jovellanos, Cienfuegos, Santa Clara, Sagua la Grande, Remedios, Caibarién Camajuaní, Sancti Spíritus Ciego de Avila y Camaguey. También acepta proposiciones de otras plazas, pero deber de remitir los mayores detalles para apreciar las ofertas.

Deben dirigirse a Mr. C. E. Beker, Apartado 2494, Habana.

SPORTFOLIO

En que año se efectuó la pelea Jess Willard y Jack Johnson por el campeonato Mundial? Dónde tuvo efecto?

Quién será el short stop regular de los Reds de Cincinnati en la próxima campaña? Continuará Jimmy Caveney en el team?

Sigue siendo miembro del Cincinnati el recluta Charles Dressen, que fué adquirido en 1924 del club St. Paul?

Quién es mas veterana como tennista Mlle. Suzanne Lenglen, Miss Helen Wills, o Miss Molla Mallory?

Cuál es el cuerpo de pitchers del Cincinnati para la temporada de 1926? Y el de los Yankees?

Cuántos jugadores de los New York Yankees se encuentran actualmente prestando sus servicios al club Cincinnati?

Quién es el actual champion mundial de Ajedrez? Qué tiempo fué campeón el alemán Emmanuel Lasker?

De cuántos juegos constará la serie co-criolla entre la Universidad y el Fortuna? Quién cree usted que ganará?

Cuantas veces consecutivas han ido los New York Gigantes a la serie mundial? Y cuantas veces han salido vencedores?

Quién fué el mejor pitcher de nuestra pasada temporada de baseball y el champion bate?

Respuestas a las preguntas de ayer

Dazzy Vance, de los Dodgers de Brooklyn resultó el champion pitcher de la liga nacional en los juegos ganados y perdidos.

Joe Judge, de los Senadores de Washington resultó la mejor primera base de la liga americana en la pasada temporada. Wally Pipp, hoy con el Cincinnati, obtuvo un batting average de 243 en 1925.

Everett Scott fué el short stop regular de los New York Yankees durante cuatro temporadas consecutivas Como miembro de este team apareció en dos series mundiales.

Charles Paddock, el célebre corredor americano es el poseedor del record para las carreras de 100 yardas. Murchison se lo igualó una vez en Alemania.

Ann Borg está considerada por muchos criticos como la mejor nadadora del mundo. Anette Kellermann es en la actualidad una nadadora profesional.

Hans Wagner perteneció a los Piratas de Pittsburg cuando estableció sus records mundiales.

Babe Adams es en la actualidad el player mas veterano del cuerpo de pitchers del Pittsburg. Entró en el team en 1902.

Raul del Monte, del Vedado Tennis Club parece ser la mejor segunda base que hay en amateurs en la actualidad. Gerardo Ballesteros es mucho mas veterano que él en la pelota.

En el campeonato de Boxeo amateur solo falta por discutir la faja light weight, las demás han correspondido a los siguientes atletas: Paper weight: Manuel Gil Mendoza, Y. M. C. A, Fly weight: Angel Rodríguez, Fortuna; Bantam weight: E. Molinos, Y. M. C. A.; feather weight: René de la Torre, Fortuna; light weight (falta por discutir) welter weight: Julio Hernández, Y. M. C. A.; middle weight M. Fernández, Atlético de Cuba; light heavy weight: E. Toymil, Y. M. C. A.; Heavy weight: Elpidio Pizarro, Atlético de Cuba.

El único Stadium de Boxeo que hay en la Habana en la actualidad es el de la Arena Colón.

Lea mañana: SPORTFOLIO.

Décimo tercer triunfo consecutivo del Jesús del Monte

Magistral pitching de Ballesté.—Excelente batting de Gómez, Agüero, Delgado, García y L. Nodarse

En el único juego celebrado el pasado domingo 14 por el club Jesús del Monte, campeón juvenil de la Habana, se anotó un nuevo triunfo sobre la potente novena Delicias, la cual sucumbió ante el excelente pitching del magnífico serpentinero José Ballesté, y el oportuno y recio batting de sus compañeros.

Los corpulentos bateadores del Delicias lucían como pequeñas criaturas ante la maravillosa actuación del gran lanzador "blanqui-negro". Ninguna carrera limpia pudieron anotarle, y de no ser por varios errores (cosa extraña) hubieran recibido la lechada.

El joven Ernesto L. Dobarganes, manager del Jesús del Monte nos informa que solicita un club que le rompa la cadena de victorias, a cuyo efecto pueden dirigirse a él en San Benigno 70, Jesús del Monte o en Flores y General Lee de 8 a 10 p. m.

El Jesús del Monte desea jugar con el Pan American, Cuban Telephone, Vilaplana, Royal Bank, Areca, Beneficencia, etc.

DELICIAS

	V.	C.	H.	O.	A.	E.
Sotolongo, cf.	4	1	2	3	0	0
A. Avila, lf.	5	0	0	3	0	0
J. Avila, ss.	4	1	0	2	3	2
P. Salas, 1b.	5	0	2	9	0	0
O. Pérez, rf.	5	0	1	1	0	0
Gisbert, 3b.	5	0	2	0	2	0
Hernández, c.	4	0	1	4	1	0
Martínez, 2b.	4	0	0	2	0	0
A. Casal, p.	2	1	0	0	4	0
Totales	38	3	8	24	10	2

JESUS DEL MONTE

	V.	C.	H.	O.	A.	E.
A. Nodarse, cf.	5	1	1	1	1	0
C. Pous, 1b.	4	0	1	9	1	0
González, ss.	3	2	1	3	5	1
P. Delgado, 2b.	1	2	1	1	1	2
J. Ballesté, p.	4	2	1	0	3	0
D. Gómez, rf. 3b.	5	1	3	0	0	1
L. Nodarse, 3b.	2	0	1	1	1	0
A. García, c.	4	1	2	10	2	1
D. Valdés, lf.	4	1	1	1	0	0
F. Antich, 2b.	2	0	0	1	2	0
O. Agüero, rf.	2	0	1	0	0	0
G. Gross, c.	0	0	0	0	0	0
Totales	36	10	13	27	16	5

Delicias	000 001 200— 3
J. del Monte	032 011 12x—10

Three base hits: Delgado, Gisbert, Gómez.

Two base hits: Pous, García Agüero.

Sacrifice hits: Delgado, Ballesté, L. Nodarse.

Stolen bases: A. Nodarse.

Double plays: A. Nodarse a González.

Dead ball: Casal a González.

Struck outs: Ballesté 8, Casal 4.

Base on ball: Ballesté 4, Casal 3.

M-4339

Es el número del teléfono de la Sección de Sport del DIARIO DE LA MARINA

DUNLOP

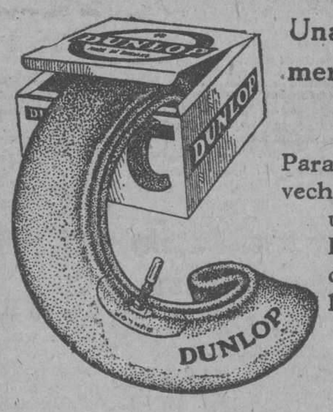

Una goma buena merece una buena cámara

Para sacar mayor provecho de sus gomas use cámaras rojas Dunlop, encorvadas a la forma de la goma.

Coloque Dunlop y estará satisfecho.

DUNLOP RUBBER Co., Ltd.

DEPOSITARIOS:

WILLIAM A. CAMPBELL, Inc.

Pte. Zayas (O'Reilly) 2 y 4 Habana

Un Tenue Toque del Espíritu de la Belleza.

¡Note cómo al polvorear su cuerpo después del baño con talco Melba Lov'me, lo invade una agradable sensación de bienestar y parece que la salud le brota por los poros!

La razón es que el Talco Melba es tan impalpablemente fino y suave que no obstruye los poros y "deja respirar a la piel".

Talco Melba

absorbe hasta el último resto de humedad producida por el baño o por la transpiración, y ya sea Lov'me, Rosa, Fleurs o Bouquet, su delicado aroma envuelve a la persona como engalanándola con guirnaldas de miriadas de flores.

Comunica alivio instantáneo a la tierna piel de los bebés y en todo el mundo, los caballeros lo usan después de rasurarse para confort y protección.

Para conveniencia y economía, compre Talco Melba en la caja de una libra, exquisitamente decorada.

De venta en boticas, droguerías, perfumerías y en los mejores establecimientos.

MELBA MANUFACTURING COMPANY

Paris CHICAGO, U. S. A. Londres

RODOLFO QUINTAS, Representante
TROCADERO 7
HABANA

Smith Premier

EL ROLLS-ROYCE DE LAS MAQUINAS DE ESCRIBIR

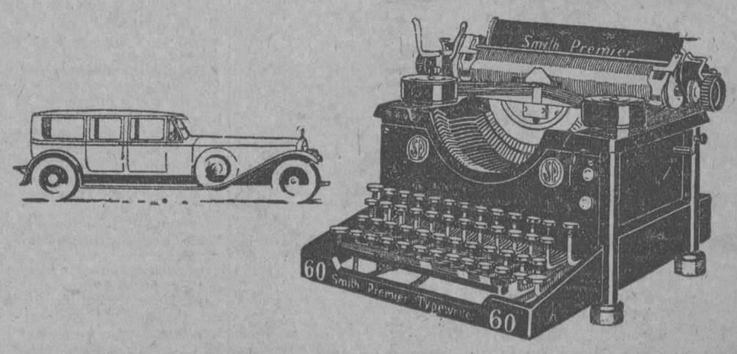

ESCRIBE COMO SESENTA
VENGA Y SE LO DEMOSTRAREMOS

AGENTES EXCLUSIVOS:

VIUDA DE HUMARA & LASTRA S. EN C.

RICLA (MURALLA) Nos. 83 Y 85 - TELEFONOS A-3498, M-9093

MADE FOR THE B.V.D. BEST RETAIL TRADE (Marca Registrada)

Busque la Etiqueta al comprar Ropa Interior "B.V.D."

Está tejida en Rojo. Es su Garantía.

COMODA, FRESCA, DURADERA. CALIDAD INVARIABLE.

85 Cts. En E.U.A.
En Cuba 85 Cts.

The B.V.D. Co., Inc., N.Y., Unicos fabricantes de la Ropa Interior "B.V.D."

MADE FOR THE B.V.D. BEST RETAIL TRADE (Marca Registrada)

M.E.C.D. 2016

CRONICA CATOLICA

LA PERSECUCION RELIGIOSA EN MEXICO

CARTA PASTORAL DEL ILUSTRISIMO Y REVERENDISIMO SEÑOR OBISPO DE HUEJUTLA

"V. V. H. H. e hijos muy amados: La persecución religiosa sigue adelante. Unas veces, abierta y descaradamente; otras de un modo hipócrita y solapado; pero lo cierto es que los enemigos de Jesucristo en nuestra Patria no cesan de conspirar contra la Iglesia Católica.

En Chiapas se prohibe a los sacerdotes casar y bautizar sin la boleta del registro civil. El Ilustrísimo Prelado de aquella diócesis hace representación respetuosa al Gobernador, y por toda respuesta se persigue a los párrocos de una manera brutal y encandalosa. En Colima el Gobierno se apodera del Seminario y del Palacio Episcopal, sin más razón que la fuerza bruta que tiene en sus manos. En Tabasco están cerrados todos los templos y suspendido todo el culto católico por voluntad soberana del sátrapa de aquel Estado, a quien se ha ocurrido que todos los sacerdotes deben amancebarse antes de ejercer el sagrado ministerio. En Tamaulipas se lanza una ejecutoria contra los sacerdotes extranjeros, como si se tratara de gente apestada o de trastornadores del orden público. En Jalisco las cosas han llegado al extremo. El Califa de aquella entidad Federativa cierra a viva fuerza los Seminarios Mayor y Menor de Guadalajara, expulsa con lujo de crueldad a indefensas religiosas, hiere de muerte a todas las instituciones benéficas y escolares de origen católico y luego... para acallar hasta los lamentos de sus víctimas, lanza a sus esbirros contra las muchedumbres y siembra el terror en todas partes!

Ahora nos llega el turno a nosotros; hace pocos días se presentó a la Legislatura de Hidalgo un proyecto de ley —¡qué sarcasmo!— reglamentando el número de sacerdotes que han de ejercer el ministerio y pidiendo la expulsión de los extranjeros. Según afirma la prensa, ya fué aprobado dicho proyecto en lo general, y sólo se espera sea aprobado en detalle, para que **aquellos a quienes toca cumplir y hacer cumplir las leyes** se lancen como lobos sobre nuestros sacerdotes para aplastarlos, o bien arrojarlos del territorio nacional. De manera que, mientras Nos hacemos inauditos esfuerzos para civilizar estas tierras sumidas eternamente en la barbarie, ellos o sea el gobierno civil, que—dicho sea de paso—no ha hecho nada en bien de esta región, se empeña en arrojar **a los únicos civilizadores del mundo**—óigánlo bien los modernos preceptistas—, **los sacerdotes de la Iglesia Católica.** Mientras con grandes sacrificios, y hasta quitándonos el pan de la boca, sostenemos algunas escuelas para instruir estas gentes por quienes sólo la Iglesia se preocupa de veras, los gobernantes sólo piensan en proscribirnos y exterminarnos, si posible fuera de toda la haz de nuestra Patria.

Sería verdaderamente ridículo, si nuestros enemigos no intentaran proceder a las vías de hecho, tomar en serio el proyecto de ley en cuestión, pues son tan pocos los sacerdotes que ejercen el ministerio en estas latitudes que sería una burla sangrienta el pretender reducirlo; pero conocemos bien a los enemigos de la Iglesia, y sabemos de ciencia cierta que quieren acabar con nosotros.

Cuando la aparición del Cisma y el asalto alevoso al templo de la Soledad, es decir, desde el principio de la lucha, os dirigimos, VV. HH. e hijos nuestros, en cumplimiento de nuestro deber pastoral, una Carta que nos mereció la persecución del Gobierno, y cuyas enseñanzas y preceptos esperamos que llevéis todavía grabados en vuestro espíritu. En ella anatematizamos resueltamente a la impiedad y os presentamos las normas ciertas y seguras a que debíais ateneros para lo porvenir. Absolutamente hablando, no teníamos necesidad de dirigiros esta nueva carta, pues nada nuevo tenemos que añadir por lo que toca a las normas estrictamente disciplinarias de la lucha: estudiad y meditad aquella carta y allí encontraréis, siquiera sea en compendio, todo lo que se puede hacer por la defensa de la Religión en nuestra Patria.

Pero mucho, mucho tenemos que decir acerca de la táctica de esta lucha singular entre la Iglesia y el Estado perseguidor. Y precisamente la oportunidad presente es muy propicia para este objeto, ahora que en la Cámara de Pachuca se discute una cuestión de vida o de muerte para el Catolicismo en nuestro Estado.

Vamos, pues, a ensayar deciros algo en cumplimiento de nuestros altísimos deberes.

¿Puede la Cámara de Hidalgo reducir el número de nuestros Sacerdotes y expulsar del territorio nacional a los extranjeros? En el supuesto de que pudiera, ¿debería hacer tal innovación? He aquí dos cuestiones que vamos a estudiar, no sólo a la luz de la fe, sinó también de los principios jurídicos y sociales que deben regir los actos de cualquier gobernante.

(Concluirá).

Doctor y Maestro Don José de Jesús Manrique Zárate,
Obispo de Huejutla.

MIERCOLES DE CENIZA

Hoy nos recuerda la Iglesia las memorables palabras que Dios dijo al primer hombre en el momento de su desobediencia. Palabras terribles y espantosas para el hombre pecador; pero dulces y de consuelo, dice San Juan Crisóstomo, pues enseñan el camino de su conversión que es la penitencia.

Vemos en la Sagrada Escritura, cómo la ceniza que Moisés y Aaron derramaron sobre el pueblo era como de la materia de la que formó Dios las plagas que asolaron a todo Egipto, causando la desolación general.

El Evangelio de este día nos recomienda que ofrezcamos a Dios el tributo del ayuno, con un corazón santamente alegre y generoso. Explicando San Hilario las palabras de Jesucristo en el Evangelio que nos ocupa dice: "No pongáis vuestro tesoro en la opinión y en las alabanzas de los hombres; no esperéis de ellos vuestra recompensa, sinó esperarla de Dios únicamente.

¡Ay y qué pocos razonables son los hombres!

Sólo muestran su actividad y ardor por los bienes de la tierra, falsos, frívolos, vacíos y aparentes que nada tienen de durables y que tarde o temprano necesariamente los hemos de perder.

Toda la pompa, grandeza, magestuosa reputación, que hace tantos envidiosos, todo se apaga y desvanece en el sepulcro.

La ceniza es lo único que queda de todo eso, ceniza menos preciosa aún y de menor estima que la urna que las encierra.

Procuremos pasar santamente la Cuaresma según la idea de la Santa Iglesia; guardemos exactamente el ayuno, ¡es ahora tan benigno y suave!; mortifiquémonos en las recreaciones y practiquemos más que de ordinario las obras de piedad cristiana con el prójimo.

CENIZA

Efecto de su soberbia
tanto el hombre se desliza,
que la Iglesia echa a su paso
un puñado de ceniza,
y le dice: Contra Dios
no te deslices jamás,
que somos en su presencia
polvo y ceniza no más;
pero el hombre se hace el sordo,
mas la Iglesia no se espanta,
y ansiosa de nuestro bien
en la frente se la planta,
que la Iglesia entre sus hijos
tiene gran ascendiente,
que le pone al más pintado
la cenicilla en la frente.
¡Y ay de aquel que de su mano
no se la deja poner!
No hará otra cosa en el mundo
que resbalar y caer.

(S. Ponce, S. J.)

MODO DE AYUNAR

Dan comienzo hoy los ayunos y abstinencias de Cuaresma.

La abstinencia empieza con el uso de razón y no tiene otros límites que la enfermedad, imposibilidad de adquirir comida de Vigilia o el fuerte trabajo.

En cada caso fallará el Párroco, Confesor o Director espiritual.

El ayuno obliga desde los 21 años y conluye a los 60.

San Alfonso María de Ligorio y otros autores, opinan que las mujeres quedan exentas a los 50 años.

Las causas que dispensan el ayuno son: Trabajo, enfermedad y pobreza.

Como anteriormente, quien no pueda ayunar debe pedir dispensa a su párroco, confesor o director espiritual.

Según consta expresamente en el texto del Código Canónico, y según la interpretación segura de los autores aprobados, se permite en los días de ayuno.

Primero.—Que se haga una comida principal sin restricciones de ninguna clase ni en lo que se refiere a la cantidad de los alimentos, ni a la calidad de los mismos ni a la hora en que se quiere hacer, ni al tiempo que se quiera emplear en ella.

Aparte, pues, de la obligación de la abstinencia que pueda coincidir con el día de ayuno, se permite en esta clase de comida toda clase de carnes.

Segundo.—Que se tome en la mañana como desayuno de dos a tres onzas de chocolate, café con leche u otro alimento líquido incluyendo en esa medida el pan que se quiera añadir.

Respecto a la leche, no se ha de pasar de su peso total porque entonces apenas se podrían tomar si no una jícara de leche. Se considera la leche como un alimento acuoso, y se propone, como equivalente de una onza de alimento nutritivo, unas siete u ocho onzas de leche, y a las cuales se puede añadir el pan correspondiente, según consignado queda.

Tercero.—La colación o cena, puede tomarse en ella de ocho a diez onzas de alimento, distribuído y combinado en la forma de que más convenga y plazca. Una cena ordinaria difícilmente excede los límites de esta colación. La comida que se hace por la tarde en la mayor parte de las familias de Cuba, con solo sustituir la carne con huevos o pescado, puede caber dentro de la medida indicada.

La calidad de los alimentos no tiene en la práctica otra limitación que la de la carne, pues por el privilegio de que se goza en la América Latina y las Islas Filipinas, se permiten huevos y laticinios, y por la costumbre legítima que existe entre los eclesiásticos y personas devotas se permite el pescado.

Cuarto.—Que el, que necesite, tome entre las horas de comida y la cena, si esta se hace muy tarde, o después de ella si se hace temprano, un vaso de leche o chocolate, o unos cuantos dulces, siempre que no excedan la medida de dos onzas, que señalan los autores como materia leve. De modo que **sin quebrantar el ayuno,** puede quien lo necesite, usar de esta concesión.

Quinto.—Se puede tomar sin quebrantar el ayuno, líquidos como vino, cerveza, café y otros que no se suelen tomar como alimento.

CULTO CATOLICO PARA HOY

En todos los templos se impone la Ceniza, la cual se obtiene quemando guano bendito.

La iglesia bendice esta ceniza con imponente ceremonia. Después la deposita en la frente de los fieles pronunciando las siguientes palabras:

"Acuérdate hombre que eres polvo Y en polvo te has de convertir".

Pero ten presente, que lo que se reduce a polvo es el cuerpo, pero que el alma subsiste, pasando a la eternidad conforme a sus buenas o malas obras.

Recuerda también que este cuerpo que en polvo se ha de convertir, al fin de los tiempos a la voz omnipotente de Dios, ha de resucitar, para ser compañero del alma en el premio o castigo, pues lo es también en el vicio o en la virtud.

Ten presente que con la muerte no se acaba todo, sino que hay, **Juicio, Infierno y Gloria.**

Eternidad feliz o desgraciada.

En nuestra mano está, lo uno o la otra.

Según obremos en el tiempo, así será nuestra Eternidad.

Para no errar en cosa de tanta monta, hay un camino infalible, el que nos traza nuestra Santa Madre la Iglesia.

Sigamos a esta cariñosa Madre, y seremos, sanos y salvos.

EN LA PARROQUIA DEL ESPIRITU SANTO

La camarera de Nuestra Señora del Sagrado Corazón de esta parroquia señora Margarita Olázaga de Molino, nos invita a la fiesta mensual que tendrá lugar el próximo jueves 18 a las 8 y media a. m.

Agradecido a la atenta invitación.

UN CATOLICO.

DIA 17 DE FEBRERO

Este mes está consagrado a la Purificación de la Santísima Virgen.

Jubileo Circular. Su Divina Majestad está de manifiesto en la iglesia del Vedado.

Miércoles (de Ceniza). Ayuno con abstinencia. Santos Silvino y Alejo de Falconeri, confesores; Julián de Capadocia, Teódulo y Rómulo, martires; Beato Francisco Regis, mártir, fraul; Santas Beatriz, virgen y Constanza, mártir.

San Julián mártir, dicho de Capadocia, porque era de aquella provincia, no sabemos cosa alguna de sus padres, educación ni progresos porque en este particular nada refieren las actas antiguas. Solo dice Eusebio: que era un varón santísimo, sumamente ingenuo, fidelísimo, admirable en todas sus acciones y lleno de Espíritu Santo.

En la persecución del emperador Galero Maximiano, quiso ver San Julián la constancia de los martires, por cuya gloria suspiraba, ansioso de derramar su sangre por sellar con ella las verdades de nuestra santa religión, pero habiendo llegado tarde al suplicio, viendo tirados por el suelo los cuerpos de los santos, se arrojó sobre los venerables cadáveres, sin temor de los paganos, y les fué besando y abrazando a cada uno. Los soldados que custodiaban los cuerpos de los Santos, viendo este hecho nada equivoco de la religión que profesaba, le apresaron al momento y llevado ante el presidente, fué condenado a ser quemado vivo a fuego lento. Así se verificó: entregado a las llamas, abrasaron la víctima y completaron el sacrificio.

DE SAN FERNANDO DE CAMARONES

SALUDO

Procedente de Guantánamo, he tenido la satisfacción de saludar al atento joven señor Francisco Borges, que ocupa un importante cargo en la oficina de Telégrafos de aquella hermosa población.

Que su permanencia entre sus familiares y amigos le sea grata.

LA VELADA MARTINIANA

El domingo siete, según hube de anunciar en una de mis últimas correspondencias, se llevó a cabo la velada Martiniana, que el conocido doctor Arturo R. de Carricarte está celebrando en cada pueblo de la República con el fin de erigir un monumento a la memoria del héroe de Dos Ríos, en Playitas.

Resultó un éxito dicha velada, en su doble aspecto, social y económico.

La amplia platea del Teatro Alonso estaba completamente ocupada por representaciones de todas las clases sociales.

Según informes, se hicieron sobre unos doscientos ochenta pesos, y solamente se gastaron diez pesos.

La comisión encargada de organizar la velada, presidida por nuestro querido Alcalde Municipal Julio Cabarga, merece una felicitación sincera por el éxito alcanzado en dicha fiesta.

El programa desarrollado en la velada fué el siguiente:

Himno Nacional por la Banda Municipal.

Discurso de apertura por el señor Rafael Pomárez, Dircetor de las Escuelas Públicas de esta localidad.

Poesía a Martí, por el señor Jaime Ginez, corresponsal de "El Comercio", de Cienfuegos.

Poesía a Martí, por su autor, el señor Joaquín Fortún, Secretario de la Junta Municipal Electoral de este Término.

Primeros rollos de la película que el doctor Carricarte trajo, de los lugares donde el Apóstol Martí hizo sus campamentos, desde Playitas hasta Dos Ríos.

Conferencia por el doctor Carricarte, explicando los propósitos y fines de estas veladas.

Terminación de la película donde se ven los distintos monumentos erigidos a la memoria de José Martí.

Cuadro plástico representando la Cruz Roja, por las bellas señoritas Luisa Longoria, Estrella Blanco, Rosalina Velasco, Acela Hernández y el joven Oscar Blanco.

Este cuadro fué muy aplaudido por la concurrencia, y por cuyo éxito felicito a las señoritas que en él tomaron parte, así como a Oscar y al señor Ruma, que fué el que lo organizó.

Al siguiente día se marcharon el incansable doctor Carricarte y su señora esposa, muy satisfechos del éxito obtenido aquí.

El Corresponsal.

LOS ORGANISMOS BIEN NUTRIDOS IRRADIAN ATRACCION

Las Personas Delgadas Necesitan Tanlac, que les Ayudará a Obtener el Beneficio de su Alimento y a Formar Músculos Resistentes.

¡Cuántos desengaños, tristezas y amargura, para las personas emaciadas, delgadas, escuálidas y angulares! No sólo han perdido gran parte de sus atractivos físicos, sino que a menudo también su mente ha sufrido la tortura y desengaño de observar que las personas alegres y sanas no desean su compañía. Observan entonces la vida a través de un cristal muy obscuro, perdiendo los mil goces de que disfrutan a cada momento los más felices. Y si sólo lo conocieran, todo su mal está en la inanición, sólo el hambre de su organismo y de su cerebro, de que a menudo sufren en medio de la abundancia.

Lo que necesitan es Tanlac, la moderna medicina que ha obrado maravillas, que tonifica rápidamente todo el aparato digestivo, de modo que está de nuevo listo y preparado para cumplir con sus importantes funciones de proporcionar energía y elementos de reparación a todo el organismo. Ud. debería tener apetito constantemente. El pensar en el alimento debería despertar sus deseos más vivos en cualquier momento. Si su apetito no es tan bueno, entonces no es todo lo bueno que debiera ser, y Ud. no es tan sano o vigoroso como debería serlo.

La medida de su salud es la cantidad de nutrición extraída de su alimento y que luego pasa al organismo para fortificar y vigorizarlo.

Todo mundo puede adquirir salud. Todo lo que se necesita es usar Tanlac por corto tiempo, para restaurar los órganos de la digestión y eliminación a sus condiciones normales. Entonces verá Ud. la diferencia. Cuando sus amigos le den palmaditas en la espalda y le digan lo bien que comienza a verse, Ud. podrá gozar en su interior y recordar que Tanlac, la maravilla del Siglo XX, está haciendo por Ud. lo mismo que ha hecho por tantos miles de personas.

Compre Ud. Tanlac, en el acto, en la botica o droguería. No tarde un solo día más. Es lo que Ud. necesita y lo necesita AHORA.

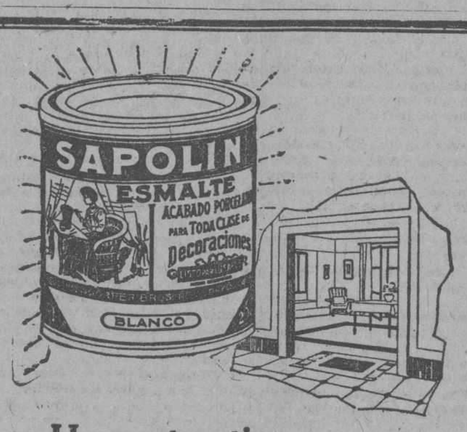

Haga atractiva su casa
Es muy fácil empleando el SAPOLIN

NO es tarea muy ardua la de limpiar y abrillantar los muebles e interiores de una casa con SAPOLIN. Entre los productos SAPOLIN hay un barniz, o un esmalte, o un lustre para cada diferente uso: para dar nuevo pulimento o retoque a una superficie dada o a un mueble cualquiera; para restaurar el brillo de estufas, cocinas y obras de metal; para renovar el pulimento de los artesones y tazas de baño.

SAPOLIN es fácil de usar; cada tarro lleva las instrucciones para su correcto empleo. Se usa con idénticos resultados en los climas tórridos.—Asegúrese de obtener el legítimo, cuya etiqueta muestre el nombre en esta forma: SAPOLIN.

Se vende por todos los que venden pinturas.

ESMALTES DECORATIVOS

SAPOLIN

(Acabados de porcelana, en blanco, negro y muchos otros colores)

Además:
Colores lustrosos SAPOLIN para Pisos y Maderas
Pintura de Lustre SAPOLIN para Carruajes
Aluminio SAPOLIN Resistente al Calor
Esmalte de Aluminio SAPOLIN
Tinte de Lustre SAPOLIN
Lustre de Plata SAPOLIN
Lustre de Oro SAPOLIN
Esmalte SAPOLIN
etc., etc.

Fabricantes: Gerstendorfer Bros., Nueva York, E. U. A.

Fabricamos también el Esmalte de Oro, lavable, que lleva por nombre "Our Favorite". De económica y fácil aplicación y el mejor substituto del legítimo oro en hojas

5.1.23

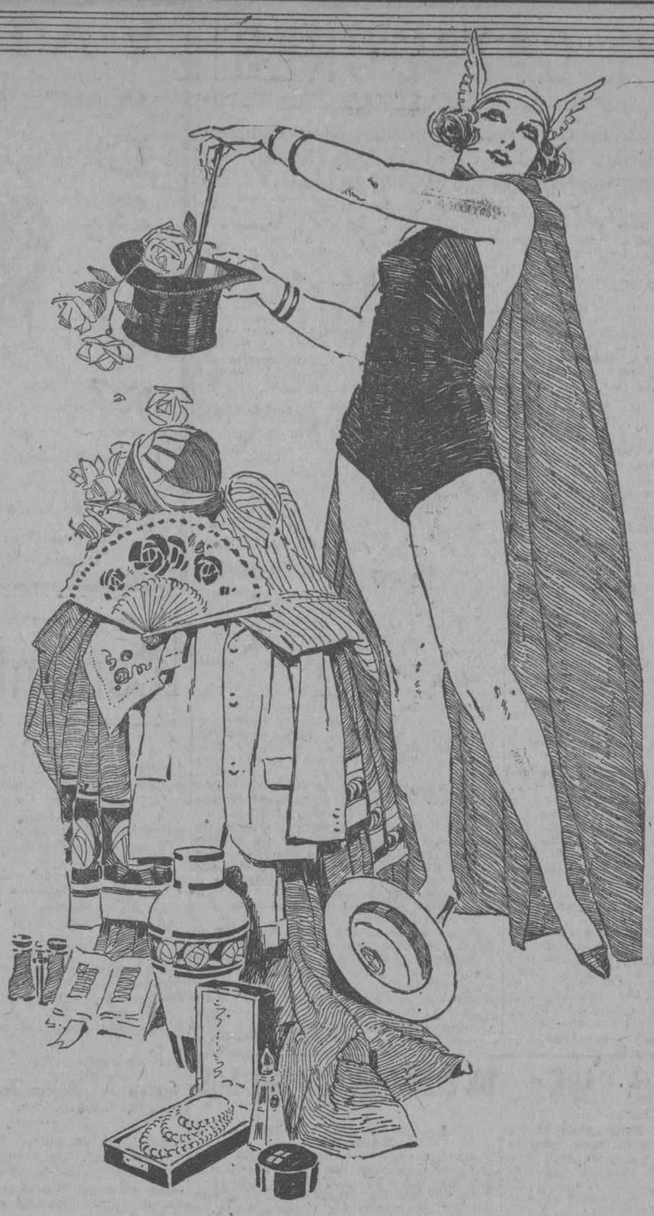

Cuando Nuestras Abuelas

eran lindas mocitas, venían alegres y felices a gozar del doble encanto de conocer las modas y pasear a pie por esta predilecta calle de Obispo.

Desde entonces, Obispo ha sido siempre lugar de reunión de las más bellas y elegantes damas.

BUENO SI, CARO NO; COMPRE EN OBISPO

ESTUDIO VALIS

Ungüento Cadum
para afecciones de la piel

Los que han sido molestados por la picazón y se han rascado durante años, consiguen el sueño y alivio poco después de haber aplicado Ungüento Cadum a las afecciones de la piel, tales como; eczema, granos, sarna, llagas, cortaduras, quemaduras, sarpullido, manchas, piel escamosa, excoriaciones, costras, empeines, erupciones, etc. Adquiera hoy mismo una caja en la Farmacia.

¡El Azucar Preferido!

ANUNCIOS ROSE M5598

CUBANSUGAR

NO basta decir azúcar. Cuando Ud. quiera estar seguro que tiene el azúcar seco, limpio, puro y de peso completo, dígale al bodeguero que le sirva siempre CUBANSUGAR.

Para la mesa no hay mejor. Para refrescos, dulces y helados no hay más satisfactorio.

Saquitos de 2, 5, 12½ y 25 libras.
Sacos de 100 y 300 libras.

The Cuban Sugar Refining Co.

Oficios 35 (por San Pedro) Habana
Teléfono M-1342 Cable: Cubansugar

MAVIS de VIVAUDOU

COLORETE

El colorete Mavis, da un matiz perfectamente natural para su propio tipo de belleza y tez, le da un aspecto de juventud irresistible a la piel.

Un toquecito de polvo Mavis hace resaltar el efecto.

Su abastecedor tiene todos los artículos de tocador Mavis, que todo el mundo usa con gusto.

V. VIVAUDOU, INC.
Paris · New York

M.E.C.D. 2016

MAHATMA, DE LA . . .

(Viene de la página 19)

Waywassamo, reconocido penco de los Estados Unidos y las Antillas, dió la sorpresa en la cuarta, aventajando al lider Smudge en el último de dieciseis, con un esfuerzo que en ninguna de sus anteriores se le había podido observar. Chow Chow cerró una gran brecha para anotarse el tercer puesto. Hello Pardner salió cojeando mucho de esta justa, y su dueño no debía correrlo más a petición del Bando de Piedad.

French Canadian repitió sobre el fango su anterior éxito sobre pista seca, marchando en punta en todo el recorrido de la quinta a cinco y medio, con Harp of The North el frecuente fracaso, y Evening Star en los otros dos puestos. The Dictator extensamente jugado hizo una infame demostración con A. Collins a bordo.

Zero de 8 a 5 ganó fácilmente la sexta y última seguido por Debadou y Hutchison. Los tres corrieron así en toda la milla y 16, sin que el maleta de White pudieran en ningún tramo acercarse con Harry M. Stevens, ni Brown Letty de dos y medio a uno tampoco amenazara, cual si a éste como a Bramton no gustara el pienso de baja cotización. Toy Along de buen dividendo hace días, hizo el ridículo bien guiado por Pelaez.

Las fuertes lluvias del lunes por la noche dieron al traste con toda la labor de cálculos previos sobre las probabilidades de cada contendiente, transformaando la pista en un pantano para la fiesta hípica de ayer tarde, y ocasionando la habitual alteración de varios turnos del primitivo programa, con las consiguientes nuevas condicionesñ

En su ejercicio entre carreras ayer tarde Colossus se desbocó recorriendo dos millas antes de que su jockey pudiera contenerlo.

Eliza Brown demostró su gran inconsistencia ganando de sorpresa ayer tarde. La imitó con igual éxito de sorpresa Waywassamo, piloteado éste por el carga-bates de Banks. El que peor de todos lo hizo fué Fisher sobre Receiver en la quinta, quedando cuarto en un field que le daba derecho a figurar mejor. Fisher no cabe duda que ha equivocado su dedicación, pudiendo brillar mucho más en un casilla de equipages. El dbutante White es de igual madera que Fisher, y debió quedarse por Hialeah o New Orleans. La cuadra Caimito Stable está preparando a un nuevo aprendiz que se llama Alberto Fernández. El jockey Pernia festejó su regreso a la lucha activa de la pista, una vez cumplida la suspensión de cinco días, piloteando con brillante éxito a Mitchi, la cubre-retaguardia en el evento de los juveniles.

Darling y Wooton, las dos grandes personalidades del turf Ingles que hace poco nos visitaron, a su regreso a Londres han dicho que se proponen enviar varios buenos ejemplares a luchar en los tracks Americanos durante la Primavera y el Verano, y a Oriental Park el próximo invierno.

D. Holbert tomó parte en tres carreras ayer tarde, sin que en ninguna de las tres pudiera entrar en el dinero, lo que acusa un evidente retroceso en su "forma" desde que le volaron la cartera en Hialeah mientras observaba el vuelo de las tiñosas, y los turistas de pantalón corto y reñidos con el uso de sombrero.

MENDOZA TENNIS CLUB

Brillante inauguración del Campeonato Inter-socios organizado por esta simpática y novel sociedad viborefia.

Ante una concurrencia numerosa y distinguida tuvo efecto en la tarde del pasado sábado la inauguración del Campeonato Inter-socios, en el cual se discuten dos valiosos trofeos donados por el señor Gonzalo Rodríguez y el señor Gustavo Alfonso, Presidente y Tesorero, respectivamente, de este club.

Los juegos se efectuaron en los courts del Parque Mendoza que desde muy temprano fueron invadidos por lindísimas damitas simpatizadoras del Mendoza.

A las tres de la tarde hora fijada para la inauguración, comenzó el primer juego entre los señores J. Harris y J. Carbonell, ganando este último con el score 3-6, 8-6, 6-2; el segundo encuentro fué entre los señores A. Pique y R. Mediavilla, ganando el primero en el segundo set fácilmente; el tercer juego, fué de exhibición, doble de caballeros en el cual tomaron parte los doctores G. Vollmer y Alfredo Reyes contra los señores Bebito Sánchez y Raul Moreno, saliendo triunfadores estos últimos 6-2, 8-6; y el cuarto juego fué entre el doctor Pelayo Peláez y el señor Silvio Sanabria, estando ganando el doctor Peláez, cuando tuvo que suspenderse por obscuridad, continuándose este juego el próximo sábado.

Mucho entusiasmo h adespertado entre los socios del Mendoza este Campeonato el cual esperamos continúe con el mismo interés.

Felicitamos a la directiva del Mendoza por el triunfo obtenido y especialmente a la Comisión de Tennis, por la buena organización de los juegos.

RESULTADO DE LAS CARRERAS DE AYER

PRIMERA CARRERA. Cinco Furlones. Para ejemplares de 4 años y más Reclamable. Premio $600.

Caballos	Peso	Jockey	1o	2o	3o
Alazon	108	Perdomo	$25.80	$13.80	$ 8.60
Cottager	110	McDonald		5.20	4.40
Pond Lily Belle	100	P. Cogan			5.60

Tiempo: 1.06. Ganador, yegua de 7a fios, hija de Semprolus-Edna K., propiedad de Mercedes Stable.

También corrieron Ukase, Annamary, Anna M. Daugherty, Momentum, Richard D. y The Sappling.

SEGUNDA CARRERA. Cinco Furlones. Para ejemplares de 4 años y más Reclamable. Premio $600.

Caballos	Peso	Jockey	1o	2o	3o
Eliza Brown	100	G. Morton	$12.40	$ 5.40	$ 3.60
Almirante	108	E. Sperri		4.20	2.80
Gaffney Lass	105	E. Pelaez			5.60

Tiempo: 1. 05 1-5. Ganador, potranca de 4 años, hija de Short Grass-Vera Fair, propiedad de Mrs. M. V. Daly.

También corrieron: Searchlight III, Anticipation, Double Van, Star Court y Picker and Stesler.

TERCERA CARRERA. Tres Furlones. Para ejemplares de dos años. No Reclamable. Premio $700.

Caballos	Peso	Jockey	1o	2o	3o
Mahatma	118	J. Kellum	$ 4.60	$ 3.60	
Mary Hausman	110	Woodstock		7.20	
Miss Innocence	110	A. Collins			

Tiempo: 38 4-5. Ganador, potro de 2 años, hijo de Master Robert-Meadrose, propiedad de T. E. Mueller.

También corrieron: Roella, Mitchi y Garzona.

CUARTA CARRERA. 5 1-2 Furlones. Para ejemplares de 4 años y más. Reclamable. Premio $700.

Caballos	Peso	Jockey	1o	2o	3o
Waywassamo	115	S. Banks	$15.70	$ 7.80	$ 4.80
Smudge	107	H. Callahan		5.80	3.80
Chow Chow	100	G. Morton			5.00

Tiempo: 1.13 4-5. Ganador, jaca de 6 años, hija de Dick Finnell-Helene, propiedad de F. O'Connor.

También corrieron Hello Pardner, Delhimar, Mayo B., Sacajawea, Fair and Warmer, Dunoon y Lucky Penny.

QUINTA CARRERA. 5 1-2 Furlones. Para ejemplares de 4 años y más. Reclamable. Premio $700.

Caballos	Peso	Jockey	1o	2o	3o
Franch Canadian	115	W. Varley	$ 8.20	$ 4.40	$ 3.20
Harp of the North	115	J. Kellum		3.40	3.80
Evening Star	111	H. White			8.80

Tiempo. 1.12 1-5. Ganador, caballo de 6 años, hijo de Pataud or Frontenac-Mamie K., propiedad de A. B. Jessop.

También corrieron: Receiver, Ambulance, Virginia Morse, The Dictador Lydia Drew, Miss Leighton y Mad Fire.

SEXTA CARRERA. Milla y 1-16. Para ejemplares de 4 años y más. Reclamable. Premio $700.

Caballos	Peso	Jockey	1o	2o	3o
Zero	107	P. Cogan	$ 5.60	$ 3.20	$ 2.40
Debadou	110	O. Pernia		7.40	4.40
Hutchison	107	G. McCann			2.60

Tiempo: 1.56 4-5. Ganador, jaca de 5 años, hija de ormleighton-Glad, propiedad de O. Tuggle.

Tamolén corrieron: Brown Letty, Toy Along y H. M. Stevens.

LA WILLS FUE . . .

(Viene de la página 19)

COMENTARIOS DE AUTORIZADAS PERSONALIDADES TENNISTICAS SOBRE EL MATCH LENGLEN-WILLS

NUEVA YORK, febrero 16. (A. P.) He aquí la forma en que se expresan algunas estrellas de tennis y autoridades del court francesas y norteamericanas acerca del histórico match celebrado hoy en Cannes entre Helen Wills y Suzanne Lenglen:

MOLLA B. MALLORY: (Siete veces campeón de Norte-América y una jugadora que derrotó a Suzanne Lenglen en siete años) "Jamás se podrá derrotar a Suzanne jugando suave. Todos dijimos a Helen antes de marchar que procurase hacer recacar sobre la Lenglen el peso del juego y pegase siempre a la bola con todas sus fuerzas. Así fué como la derroté yo en Forest Hills en 1921 y así es la única forma en que se la puede derrotar. Debió haber sido un match formidable. Me gustaría haberlo presenciado".

JONES W. MERSEREAU: (Presidente de la U. S. Lawn Tennis Association) "Bajo tales condiciones, Miss Wills debe haber jugado extraordinariamente. Satisfácenos a todos que haya opuesto tan tenaz resistencia a lo desfavorable de las circunstancias y no me extrañaría que lo hiciese todavía mejor la próxima vez que se enfrente con la jugadora francesa".

JULIAN S. MYRICK: (Presidente del Comité de la Copa Davis) "No me gusta hacer comentarios acerca de un match que no he visto. No obstante, me alegro de que hayan jugado y siento que Helen haya perdido".

VINCENT RICHARD: (Campeón Olímpico) "Apuesto a favor de Helen la próxima vez que se enfrenten. Al hallarse hoy a punto de ganar un set demostró que tiene valentía y decisión, y su labor me convence de que Helen ganará si vuelven a salir las dos al court".

JEAN BOROTRA ("Estrella" francesa de la Copa Davis) "Maravilloso; perfectamente maravilloso. Ya yo profesaba una gran admiración por Helen antes del matchh; pero su labor de hoy la acrecienta inmensamente. No creo que Helen derrote ya a la Lenglen este año; pero en vista de lo ocurrido hoy cualquier cosa puede suceder. Creoo que la hazaña de Helen al acercarse tanto al triunfo es asombrosa. Me descubro ante la diminuta reina de los courts Norteamericanos".

RENE LACOSTE: (Campeón de Francia y Wimbledon) "Estoy sorprendido. Yo pronosticaba que Suzanne iba a ganar perdiendo muy pocos juegos. Si de todos modos fué una gran victoria para Suzanne, es indudable que el encuentro de hoy contribuyó una gloriosa derrota para Miss Wills.

EL PAIS NATAL DE HELEN WILLS ACOGE CON MEZCLA DE ORGULLO Y DECEPCION LA NUEVA DE SU DERROTA

SAN FRANCISCO, febrero 16. (A. P.)—El estado de California, tierra natal de Helen Wills, y particularmente el pueblo de Berbeley, estuvo toda la noche esperando noticias acerca de su encuentro con Suzanne Lenglen, acogiendo con cierta mezcla de decepción y orgullo la nueva de su derrota a manos de la formidable jugadora francesa.

En cientos de hogares, entre ellos el de la propia "estrella" norteamericana", la noticia se recibió por la radiotelefonía. Los periódicos californianos de la mañana y de la tarde lanzaron a la calle ediciones especiales que eran arrebatadas con avidez de las manos de los vendedores. El Dr. C. A. Wills, padre de la campeón norteamericana, dice que dentro de la decepción consiguiente que le produce la derrota de su hija, se siente orgulloso de que haya dado más que hacer a Mlle. Lenglen que cualquiera de las otras jugadoras que se enfrentaron con ella hasta ahora.

"Estoy ciertamente orgulloso de Helen. Opuso una resistencia maravillosa y su derrota de hoy sólo tenderá a hacerla jugar cada vez mejor".

CANNES, febrero 16. (U. P.) Las apuestas hechas sobre el match Lenglen-Wills ascendieron aproximadamente a unos $100,000.

Es casi seguro que Suzanne y Helen no volverán a enfrentarse en singles en la Riviera, durante esta temporada. La campeona norteamericana espera competir en singles en Beaulieu, Montecarlo, Mentone y Niza, durante las semanas próximas. Suzanne ha manifestado que dedicará sus habilidades a los doubles en lo que queda de temporada en la Riviera. El torneo de Mentone es por el campeonato de la Riviera, y el de Niza por el de la Francia meridional.

EN UN CHOQUE DE ONCE CABALLOS, RESULTO UNO LOS JOCKEYS MUERTO

BUENOS AIRES, febrero 16.—(UP)—En el hipódromo de Palermo, en esta ciudad, chocaron hoy once caballos, resultando muerto un jockey y herido otro. Los animales quedaron confundidos en una masa informe y tardó algún tiempo en poder venir en auxilio de los jockeys lesionados. Los espectadores excitados por el accidente, quisieron lanzarse a la pista, siendo con dificultad detenidos por los empleados del hipódromo.

CASINO NACIONAL

MARIANAO

Comida - Baile - Ruleta - Keno

ABIERTO TODAS LAS NOCHES

ORQUESTA DE NATZY

DIRECTAMENTE DEL HOTEL BILTMORE DE NEW YORK

Lorraine Sisters

BAILARINAS SENSACIONALES

Jueves, Sábados y Domingos

Comida de Luxe $5.00 por persona

Llame al FO-7420, o al Hotel Sevilla, M-5941, y pida que le comuniquen por hilo directo.

Abraham Linlcoln

El 12 de febrero celebran todos los Estados Unidos el natalicio del finado presidente Abrahán Lincoln, uno de sus hombres más ilustres y más queridos.

En efecto: puede decirse que ningún otro presidente, ni aún el mismo Jorge Washington, vivió tan com penetrado con la opinión pública, y que nadie como Lincoln, aún hallándose a la cabeza del gobierno, por encima del pueblo, permaneció tan unido al pueblo. Lincoln estaba por todos y con todos, dispuesto siempre a escuchar quejas y a dar consejo al que se lo pedía. El jamás volvió la espalda al que se le acercaba a hablarle con buena fe o animado de un sincero impulso de patriotismo. Le ataban al pueblo lazos íntimos de común sentir, y así no era de extrañar que tanto los soldados en medio de la pelea, en aquellos aciagos días de luchas civiles, como las familias en el seno del hogar, viviesen en la firme convicción de que el amado presidente Abrahán, como un padre cariñoso, velaba por todos ellos.

Extraña psicología la de aquel hombre, que nacido en la más humilde de las cunas, llegó a ser el jefe supremo de una de las naciones de más brillante historia. Vino al mundo el 12 de febrero de 1809, en una choza del estado de Kentucky. Su padre, carpintero y ebanista, apenas ganaba para atender a las necesidades de la familia, ya que cada uno construía allí su propia cabaña de roncos, y el mueblaje era de lo más sencillo. Abrahán, cuando tuvo edad y fuerzas para ello, se vió obligado a cultivar la tierra, como hacían sus convecinos.

Al cumplir el muchacho los siete años, la familia se trasladó a Indiana, en busca de lugar más propicio donde ganarse la vida; y antes de alcanzar Lincoln la mayor edad, se trasladaron todos de nuevo a Illinois, que era entonces un estado de la Unión más nuevo y más adelantado.

Durante todo aquel tiempo Lincoln no había asistido a la escuela más que unos doce meses escasos; pero su afán por saber era extraordinario, y había logrado formarse una insignificante biblioteca, casi toda con libros prestados. Era su pasto intelectual "La Sagrada Biblia", las fábulas de Esopo, "Robinson Crusoe", la "Vida de Jorge Washington", los dramas de Shakespeare, una historia de los Estados Unidos y un diccionario. Esos libros los leía y volvía a leer, los estudiaba hasta saberselos de memoria. Leía mientras trabajaba, mientras descansaba, mientras comía, siempre. Copiaba lo que leía, y a falta de papel escribía con carbón o con tiza en tablas de madera, en una pala o en un trozo de hoja de lata, y después borraba o raspaba lo escrito para volver a empezar. En las horas de bochorno su mayor goce consistía en leer a la sombra de un árbol, y de noche en su casa al amor de la lumbre. Los domingos por la tarde solía subirse a un tocón o a una roca, y allí trataba de repetir en voz alta, como si se dirigiese a un público, el sermón que había oído en la iglesia aquella mañana.

Al llegar a la mayor edad, Lincoln decidió abandonar a su familia para buscar una ocupación con qué ganarse la vida, y la primera con que dió le condujo como ayudante en un bote, a Nueva Orleans, precisamente en la época en que el tráfico negrero estaba en auge. La gente aceptaba como cosa natural la esclavitud de los negros, que estaban en América desde 1619, en que un buque holandés trajo un cargamento de africanos a Jamestown, que fué el primer pueblo colonizado en el continente norte. En aquella ciudad presenció Lincoln una subasta de esclavos y el espectáculo dejó en su corazón y en su mente huella profundísima. Sin duda alguna en aquella ocasión arraigaron en el ánimo del noble patricio los más vivos deseos de poder hacer algo con el tiempo para contribuir a desterrar tamaña injusticia.

Los biógrafos de Lincol refieren de él anécdotas que prueban la pasión que sentía por la verdad y la justicia. Un día, mientras se encaminaba al bosque, su hermanita Matilde, que le seguía sin ser notada, le saltó de pronto a la espalda y haciéndole perder el equilibrio dió con hacha que llevaba Lincoln pendiendo él impensadamente en tierra. El te de la cintura se fué a clavar en el tobillo de la hermanita, abriendo una herida de la que empezó a manar sangre. Abrahán, después de vendar la herida con un pedazo de tela arrancado de su camisa, le preguntó a la niña:

—"¿Cómo dirás a nuestra madre que te has herido?"

—Le diré que lo hice con el hacha y será la verdad, ¿no es ésto?

—Sí, será la verdad, pero no toda la verdad,—repuso él—. Di siempre "toda" la verdad, Matilde, "toda", y confía en tu madre.

Por ese gran amor a la verdad que cultivó Lincoln, logró inspirar confianza a todo el mundo, y más tarde se hizo popular en cuantos oficios desempeñó, con el nombre de "el honrado Abrahán". El era juez, árbitro, consejero y autoridad en todas las disputas, juegos y deportes; era pacificador en las riñas y el amigo de todos por su carácter sincero y bonachón. Con ser el más instruído entre los mozos de su clase, era el más modesto y sin pretensiones, el más amable y gentil y también—genio paradójico—el más forzudo y agresivo cuando las circunstancias lo demandaban.

Precisamente esa cualidad de resistencia física y su habilidad en el manejo del hacha, de la guadaña y del mazo, le hicieron destacar en una época en que el atletismo era (y es aún hoy día en los Estados Unidos) signo significativo de superioridad. Pero Lincoln, "el honrado Abrahán", no se servía de sus puños para aterrar, a sus rivales, sino para aterrar, ni siquiera para asombrar a sus rivales, sino que los guardaba para ofrecerlos a la causa de la justicia; y así fué que al ser elegido, cuando apenas contaba veintitrés años, capitán de una compañía de voluntarios contra la tribu de los "Black Hawk", el acto más digno de mención que realizó fué, no el de matar indios, sino el de proteger contra los de su propio partido, arriesgando su vida, la de un viejo salvaje indio que se había refugiado en sus cuarteles.

Mas no era la fuerza física lo que dominaba en aquel hombre complejo; ni era tampoco su aspecto tranquilo exterior: Lincoln poseía el encanto de su propia individualidad, aunque esa individualidad distase mucho de dejar impresión en la vista ni en el oído. Su aspecto era desgarbado en extremo, sus actitudes semigrotescas; su voz, más que melodiosa, era aguda y penetrante, especialmente cuando se elevaba sostenida por la emoción, y al perorar no poseía ninguna de las gracias que deben adornar al buen orador, y hacen agradable la oratoria. Pero aquel hombre corpulento, feísimo, desmañado en los modales y en el vestir, despertaba la rara atracción de la simpatía, por la profunda sinceridad con que expresaba sus convicciones y por la apostólica serenidad y la compasión infinita por los males del prójimo, que irradiaban sus pupilas.

Esa simpatía que él sentía por los demás, la sentían los demás por él, especialmente los que él llamaba los "desheredados", entre los cuales había nacido y se había formado; y aunque se había hecho por su inteligencia superior a ellos, no desdeñaba de bajarse a su mismo nivel. Esa impetuosa corriente de mutua simpatía e inteligencia mutua entre el pueblo y él es lo que explica su elección a la silla presidencial, contra otro candidato más culto pero menos amado.

Al ocupar la Presidencia de la República, el 11 de febrero de 1861, se encontró Lincoln con la más comprometida de las situaciones. La mayor parte de los estados del sur de los Estados Unidos se hallaban en período de sublevación, mientras los del resto se estaban preparando para la lucha civil; algunas fortalezas y arsenales habían caído ya en poder del populacho; todos los negociados del gobierno contaban con innumerables partidarios de la causa del sur; la Tesorería estaba escuálida y el crédito público en la situación más comprometida; los arsenales desprovistos de armas y municiones; el Ejército, de contingente insignificante, se hallaba desparramado por un campo de acción considerable, a merced de jefes desertores; la marina era impotente por lo reducida y anticuada.

Tal era el estado de cosas cuando "el honrado Abrahán" entró en la Casa Blanca; aquel Abrahán tan bonachón que, no podía negarse a nada; que carecía de experiencia en los asuntos gubernamentales; que no conocía a fondo a los hombres más versados en el gobierno, que hubieran podido guiarle en los trances difíciles. Los oradores y periodistas de la oposición le ponían en ridículo, y el pueblo se preguntaba, a pesar de la confianza que en él tenía depositada, cómo podía tal hombre salir airoso en una tarea mucho más difícil y comprometida que la que había absorbido a aquel a quien se llamó "Padre de la Patria", el ilustre Jorge Washington.

¿Qué importaba? Lincoln contaba en su favor con un don que es el primero de los requisitos de un gobernante: el de una comprensión intuitiva de la naturaleza y trascendencia de aquella tarea, y se dió cuenta en el acto de cómo el gobierno de una democracia tenía que resolver el inminente conflicto de la guerra civil, que estaba amenazando.

En su discurso inaugural habló al pueblo como hablaría un padre a sus hijos extraviados, y aludiendo a los secesionistas declaró que él estaba resuelto a cumplir su deber, que era el de conservar la unidad nacional, y que este deber lo iba a cumplir por la senda de la paz puesto que le era odiosa la guerra, cualquiera que sea el fin que con ella se persiga.

Un año más tarde Lincoln sorprendió a su ministerio con un proyecto de ley declarando libres a los esclavos de los estados de la Unión, resultado del ensueño que acariciaba desde el día que presenció el espectáculo de la subasta de esclavos. El proyecto fué aplazado. Cuando el ejército confederado al mando del general Lee cruzó el río Potomac e invadió la Marilandia, Lincoln se hizo la promesa solemne de que si el ejército de la Unión era el vencedor, el decreto de la libertad para el esclavo sería un hecho. El ejército de la Unión venció y Lincoln pudo añadir a su sobrenombre de "Honrado" el de "Libertador".

En el momento en que libre ya de las más graves preocupaciones de gobierno, empezaba Lincoln con nuevo aliento a trazar planes para la reconstrucción de los estados del sur, la bala de un asesino fanático puso fin a su vida la noche del 14 de abril de 1865.

DEMPSEY, PELEARA OTRA VEZ EN EXHIBICION EL DIA 20, EN RICHMOND

LOS ANGELES, febrero 16.—(UP)—Jack Dempsey, campeón mundial de peso completo, tomará parte en un match de exhibición en Richmond, Va., el 20 del actual, según informes de su secretario particular Bob Roy Benton.

No asistieron los players al terreno

El domingo día 14 yse debía celebrar un desafío entre las huestes infantiles que se baten bajo el nombre de "El Adonio" y las Estrellas de Valdés, siendo ganado por los primeros, por forweit, con score de 9 por 0.

Las Estrellas de Valdés no se presentaron en el terreno, pues parece que oyeron como están nuestros jugadores jugando y no se presentaron huyéndole a la quema.

Esta es la segunda vez que se rajan, así que la lo saben los teams que jueguen en ellos.

Este club reta a todos los clubs infantiles para celebrar uno o más juegos, pero especialmente al tanque Mora.

Los retos pueden contestarse a Ubaldo Fernández, Concha 137, Luyanó.

Para el próximo domingo jugaremos contra el Boston Nacional en Jesús del Monte.

La batería para ese día:

Fernández, pitcher; Vázquez, catcher.—**V. Vázquez**, manager.

MERCADO PECUARIO

La venta en pie.

El mercado cotiza los siguientes precios:

Vacuno: de 7 a 7 y 1|4 centavos.
Cerda: de 11 a 13 centavos el del país y de 14 y 1|2 a 16 el americano.
Lanar: de 8 a 9 centavos.

Matadero de Luyanó

Las reses beneficiadas en este matadero se cotizan a los siguientes precios:

Vacuno: de 28 a 32 centavos.
Cerda: de 45 a 54 centavos.

Reses sacrificadas en este matadero:

Vacuno: 77; Cerda: 80.

Matadero Industrial

Las reses beneficiadas en este matadero se cotizan a los siguientes precios:

Vacuno: de 28 a 32 centavos.
Cerda: de 45 a 54 centavos.
Lanar: de 40 a 50 centavos.

Reses sacrificadas en este matadero:

Vacuno: 282; Cerda: 141; y Lanar: 74.

Entradas de ganado

Ayer llegó de Camagüey un tren ganadero con 12 carros con ganado vacuno para el consumo de esta plaza consignado a la casa Lykes Bros. No se registraran más entradas.

Jabón de Reuter

LIMPIA, SANA, SUAVIZA

Su perfume supera al de las rosas.

Especialmente hecho para el tocador, el baño de los niños y de las damas.

Sus ingredientes son: Jabón neutro, Oxido de zinc, Borato sódico, Goma benjuí, Timol, Santalol, Cinnamein.

VIDA CATOLICA MUMDIAL

ROMA

El cierre de la Puerta Santa.—El 24 amaneció espléndido, desde muy temprano las grandes vías de Roma presentan animación extraordinaria. El peregrino no tiene que desplegar el mapa de Roma; le basta seguir el movimiento de los Corsos, convertidos en ríos de gente que van a desembarcar a la explanada de San Pedro. Los alrededores de la Basílica están ocupados por centenares de Fascistas, que encauzan aquel mar de fieles. Mucho antes de las diez, hora anunciada para el comienzo de la ceremonia, el aspectó de la gran Basílica es imponente. Pocas veces se habrá visto concurrencia tan numerosa. Son treinta mil, cincuenta mil... No se puede calcular el número, sólo se ve que en torno del altar de la Confesión no se puede dar un paso, y que la nave central es un hormiguero de gente que se apiña y se aprieta contra las barreras por donde ha de pasar la comitiva papal.

Pocos son los que pueden asistir propiamente al cierre de la Puerta Santa. Para esta ceremonia se ha reservado el atrio de San Pedro. En el fondo se levanta el trono y se extienden los asientos de los Prelados y Cardenales. El resto lo ocupan las tribunas reservadas a la nobleza y cuerpo diplomático. Los afortunados que obtuvieron un billete para la tribuna del público, tuvieron que esperar horas y horas.

A las diez bajó el Papa de sus habitaciones; pero hasta las diez y media no apareció en la Basílica la Cruz papal. El cortejo era numerosísimo. La entrada del Pontífice fué acogida con una salva de aplausos y vítores, que ahogaban los sones de las trompetas de plata. A cada paso de la silla gestatoria se recrudecía el entusiasmo, verdaderamente delirante; las lágrimas bañaban muchos rostros; más que los "evivas" del pueblo italiano se oían los vivas al Papa Rey, repetidos por los peregrinos españoles, diseminados en grupos por toda la basílica. El Papa, que ceñía la mitra dorada, contestaba con bendiciones y sonreía con bondad de padre. Pocos días antes, en el Consistorio del 17, el rostro del Papa reflejaba más bien alguna fatiga; el 24, Su Santidad no podía ocultar el dulce sentimiento que embargaba su alma ante un cuadro tan desbordante de fe y amor al Vicario de Jesucristo.

Al llegar a la Confesión, bajó Pío XI de la silla gestatoria para orar ante la tumba de los Apóstoles, mientras la capilla Sixtina entonaba un motete. Enseguida se dió la bendición con las Reliquias mayores: el Lignum Crucis, la Lanza y el lienzo de la Verónica, desde el balcón que se abre en una de las grandes pilastras que sostienen la bóveda, al lado del Evangelio. Terminada la bendición, giró la comitiva en torno del Altar de la Confesión, y al volver al centro de la Basílica, Su Santidad, sin abandonar la Sede gestatoria, se puso en pie y dió la bendición con voz clara y potentísima, que se escuchó hasta los últimos rincones de la vasta iglesia. Pero aquel momento de silencio se trocó en nuevas aclamaciones, que no cesaron hasta que el Papa penetró en la Capilla del Sacramento, para adorar al Santísimo expuesto.

En la capilla se organizó de nuevo la procesión. El Papa, a pie, conservando la mitra, se dirigió a la Puerta Santa, que atravesó el último, según el ceremonial del Año Santo. Eran las doce menos cuarto. Su Santidad se arrodilla ante la Puerta Santa y pone por tres veces la cal, diciendo: "In fide et virtute Domini Nostri Jesu Christu, Qui Apostolorum principi dixit: tu es Petrus-Et super hanc petram aedificabo Ecclesiam meam", y sobre la cal colocó tres ladrillos de oro, con la fórmula: "Codrillos de oro, con la fórmula: "Collocamus lapidem istum primarium-Adclaudendam hanc Portam Sanctam-Singulo Jubilaei anno reserandan." Vuelto a su trono, el Eminentísimo Cardenal Penitenciario Mayor, Eminentísimo Prühwirth puso otros tres ladrillos blancos, y, en fin, los Penitenciarios de la Basílica, otros ladrillos ordinarios.

El Año Santo de 1925 había terminado. Su Santidad, de pie en el trono, entonó el Te-Deum en acción de gracias, y coronado por la tiara, dió la Bendición Apostólica en forma de jubileo.

El Año Santo ha terminado, pero dejando a la Santa Iglesia un recuerdo eterno. El 24 de diciembre, Su Santidad publicó la encíclica "Quas Primas", decretando la celebración de la Fiesta de Cristo Rey en la última dominica del mes de octubre, en la cual deberá renovarse anualmente la consagración del género humano al Sagrado Corazón de Jesús. "Nada mejor, dice el Papa, para coronar el Año Santo y manifestar nuestro agradecimiento a Cristo, Rey inmortal de los siglos, por los beneficios que ha derramado sobre Nos, sobre la Iglesia y sobre todo el orbe católico durante este último Año Santo".

CHECOESLOVAQUIA

De mucho momento eran las elecciones del domingo 15 de noviembre para las dos Cámaras legislativas, no sólo por estar en contingencia la coligación de los seis partidos que ocupaban el poder, sino por la campaña atroz de nacionalistas herejes, progresistas y socialistas contra los católicos unidos en fracciones diversificadas por el color nacional, entre las cuales descuellan por su número el partido popular checoeslovaco, uno de los seis coligados, y el partido popular eslovaco de Hlinka, que está en la oposición. Los dos han salido de las urnas electorales más pujantes y gloriosos que nunca. Veintinueve partidos se disputaban los votos de los electores; algunos no han conseguido los necesarios para enviar a las Cámaras un solo senador o diputado; los otros han sacado los representantes que expresamos a continuación:

Senado: agrarios, 23; comunistas 29; partido popular checoeslovaco, 16; socialistas demócratas, 14; socialistas checoeslovacos, 14; partido popular eslovaco de Hlinka 12; agrarios alemanes 12; socialistas demócratas alemanes, 9; racionalistas demócratas checoeslovacos, 7; cristianos sociales alemanes, 7; artesanos, 6; nacionalistas alemanes, 5; sociales nacionalistas alemanes, 3; cristianos sociales húngaros, 2.

Congreso de diputados: agrarios, 45; comunistas, 41; partido popular checoeslovaco, 31; socialistas demócratas, 29; socialistas checoeslovacos, 28; agrarios alemanes, 24; partido popular eslovaco de Hlinka, 23; socialistas demócratas alemanes, 17; artesanos, 13; cristianos sociales alemanes, 13; nacionalistas demócratas, 13; nacionalistas alemanes, 10; nacionalistas socialistas alemanes, 7; cristianos sociales húngaros, 4; partido popular polaco 1; partido autónomo agrario ruteno, 1.

Los vencedores de la campaña electoral han sido los católicos, y los vencidos, los socialistas, si se atiende al aumento o disminución respecto de la campaña anterior.

Los socialistas que en el Congreso anterior se afanaban con el 47 por 100 de diputados, han descendido al 39 por 100. En cambio, el partido popular checoeslovaco pasa de 24 diputados a 31, y el popular eslovaco del presbítero Hlinka, de 12 a 23. También los comunistas se han de contar entre los vencedores, pero su victoria no fué tan espléndida para el Senado como para el Congreso, ya que para el primero tuvieron 159.000 votos menos. Para elegir senadores se quieren veintiséis años cumplidos; la gente más moza, pero de menos seso, es la! que más fácilmente se deja alucinar por las fantasías comunistas.

La coligación de los seis partidos gobernantes salió algo quebrantada; sólo puede contar con unos 17 votos de mayoría, los suficientes para navegar con mucho tiento entre escollos y bajíos, que no han de faltar en tan abigarrado conjunto del gobierno y de la oposición. Ello es que la gestación del nuevo ministerio, después de presentada y admitida la dimisión del antiguo, presidido por el agrario Svehla, duró tres semanas y costó muchas fatigas. Se encarga al mismo Svehla la formación, y fracasa; se llama al caudillo del partido popular checoeslovaco, Mons. Sramek, y da también con la carga en el suelo; vuelve la pelota a Svehla y esta vez juega con mayor fortuna, pero venciendo no pocas dificultades. Los socialistas se agarraban a las carteras de Ferrocarriles y de Correos; los socialistas demócratas a las de Previsión social y de Instrucción pública, las cuales habían convertido unos y otros en cuerno de la abundancia para sus partidarios en el ministerio anterior; mas por lo mismo se desvelaba Svehla por el cambio de titulares. Los populares exigían sobre todo que se quitase de manos de los socialistas la Instrucción Pública y se confiase, cuando menos, a una persona imparcial en materia religiosa. Algo consiguió Svehla. Quedóse él con la Presidencia; entregó la cartera de Instrucción a una agrario, la de Correos y Telégrafos a Mons. Sramek, antes nombrado: la de Ferrocarriles, a un socialista demócrata que hasta entonces había estado usufructuando. En suma, en el nuevo gabinete hay cuatro agrarios, tres populares, tres socialistas demócratas, un nacional, un nacional demócrata, un artesano y dos funcionarios. (Hacienda y Ministerio para Eslovaquia).

Los populares tienen Interior, Correos y Telégrafos y Aprovisionamiento.

INGLATERRA

Tres clérigos anglicanos convertidos.—A mediados del pasado diciembre recibieron la ordenación sacerdotal tres clérigos anglicanos convertidos al catolicismo. Dos de ellos fueron ordenados en el Oratorio por el Cardenal Bourne, y el tercero en la Abadía de Downside por el señor Obispo Clifton.

El primero de ellos, Rvdo. J. Dale, es de 75 años, que completó sus estudios en la casa de Estudios de San Carlos, institución en que se forman los clérigos anglicanos convertidos que desean seguir la carrera eclesiástica. El segundo, Rdo. E. F. Kilburn, antiguo vicario de Hoxton, y capellán protestante durante la guerra europea, fué recibido en la Iglesia Católica el año de 1922, y al año siguiente entró en el noviciado de la Congregación del Oratorio. El tercero, Rdo. D. F. Prole, perteneció a la comunidad anglicana de St. Andrew at Praistow, y pidió ser admitido en la Abadía de Downside.

En la primera misa del Padre Kilburn fué su ayudante el Rvdo. Padre Antonio Holland, su antiguo asistente en Hoxton y que también se prepara para el sacerdocio.

El hijo del obispo anglicano de Manchester, convertido también al catolicismo, aseguraba que dentro de diez o veinte años vería Inglaterra una gran corriente de conversiones de anglicanos al catolicismo.

Población católica de Inglaterra.—El Directorio Católico que acaba de salir a luz fija la población católica inglesa en 2.042.630, que representa un aumento de más de once mil sobre las estadísticas del año pasado.

Cree, con todo el editor, que la población católica es bastante mayor, quizás hasta medio millón más. Durante el año hubo varios miles de conversiones del protestantismo al catolicismo; y es de notar el número de personas de estudios que van entrando en la iglesia Católica.

CHILE

Nuevas diócesis.—Empiezan ya a cosecharse los frutos de bendición que, según presagio de los ilustres Obispos chilenos, en su pastoral colecti

ANUNCIOS CLASIFICADOS

ULTIMA HORA

1. ALQUILERES CASAS

Habana

SUBIRANA Y PEÑALVER

Se alquilan bonitos altos de esquina, sala, comedor, tres cuertos, baño completo intercalado, mucha agua fría y caliente, cuarto de criado, cocina y servicios. Precio $70. Hay otros altos y uno bajo muy lindos a $60. La llave en la misma esquina. Puesto de Fruta. 7462.—21 Feb

PEÑALVER 116 ENTRE SUBIRANA Y ARBOL SECO

Cómodos bajos con sala, dos grandes cuartos, baño completo y cocina. La llave en la misma. Precio $45. 7462.—21 Feb.

CASAS NUEVAS

Desde cuarenta hasta sesenta pesos. Calle Nueva Pilar esquina Manglar. Encargado allí enseñarlas. Información: Calzada 101 esquina Dos, Vedado. Tél. F-1873. U H 6141-19 fb.

REFUGIO 29, alquilo primer piso, sala, comedor, tres cuartos etc. 70 pesos, dos meses fondo. Llave bodega. Industria. Informan: Obrapía, 51, casa huéspedes. Teléfono A-3002. 8108.—19 Feb.

CERCA de oficinas, alquilo segundo piso Aguiar 47, sala, saleta, comedor, cinco cuartos, doble servicio etc. 80 pesos, dos meses fondo. Informan: primer piso derecha. 8107.—19 Feb.

SE alquilan juntos o separados, los dos pisos de Blanco 40, inmediata a Animas (que ocupó hace poco "La Prensa") el bajo, inmejorable para comercio, industria y oficinas, patio cubierto con montera de cristales. Se puede adaptar para familia. Se harán las modificaciones necesarias. La llave en la bodega de la esquina. Informan: Teléfono A-3467. 8113.—20 Feb.

SE ALQUILA una hermosa casa, Pasaje de O. Giquel No. 7. Sala, comedor, dos grandes cuartos, cocina de gas. Informan Concordia y San Francisco M-2553 y A-8637. 8134 22 fb.

SE ALQUILA en módico precio los dos pisos de Fundición No. 2 entre Compostela y Picota. Cada piso tiene sala, comedor y 5 cuartos. La llave en la bodega de Picota. Su dueño Línea 10 altos esquina a M., Vedado. Teléfono F-4496.

SE ALQUILA el piso bajo de Lealtad 111 entre San Rafael y San Miguel. Tiene sala, recibidor, comedor, corrido; 7 cuartos con el baño intercalado, cuartos y servicio de criados. La llave en el alto. Su dueño en Wilson 16 altos, Vedado. Teléfono: F-4496. 8023 21 fb.

COMERCIANTES. Alquilo en Lamparilla 50 entre Compostela y Aguacate bajo local que tiene además 5 habitaciones y patio. Informan segundo piso. 8126 20 fb.

SE ALQUILAN preciosos altos, con sala, comedor, tres cuartos, baño intercalado y mucha agua. Pocito 14, una cuadra de Belascoain. Teléfono I-6729. 8141 19 fb.

SE ALQUILA en Acosta 90 pegado a Egido un segundo piso con sala, saleta y tres cuartos modernos. Informan en el Tel. A-2695. Sr. Linares. La llave en los bajos. U H 8038 20 fb.

SE ALQUILA el moderno alto de Monte 185 con sala, saleta, 4 cuartos, baño intercalado, comedor al fondo, cuarto y servicio criados, cocina de gas. Informan Monte y San Nicolás, Sastrería El Pueblo. Teléfono A-5191. 8163 20 fb.

ZENEA 177 antes Neptuno esquina a Gervasio, alquilo una gran sala y tres grandes habitaciones, juntas o separadas. Informan en el entresuelo. 8166 23 fb.

SE ALQUILAN 3 casitas altas con sala, comedor, dos cuartos, terraza y servicios sanitarios. También se alquila un local para establecimiento y una casita baja con sala, comedor, un cuarto, portal y demás servicios, en la calle Luis Estévez esquina a Pasaje Este. Informan en la misma número 133. 8161 22 fb.

BUEN local, propio para establecimiento en Belascoain 213. La llave en la Mueblería de Octavio Lao. Informa el señor Juan Alvarado. Tel. M-1110. 8176 19 fb.

GALIANO 9 frente a Lagunas. Se alquilan los altos de esta casa con cuatro cuartos bajos y uno alto. Sala, saleta, recibidor y demás servicios. Precio $85.00. Informan en los referencias. Informan Tel. U-4669.

SE ALQUILA el moderno primer piso de la casa Aguiar 105, entre Muralla y Sol, compuesto de sala, dos habitaciones, espléndido comedor, lujoso cuarto de baño, cocina de gas con calentador y servicio para criados. Informa Sr. Menéndez. Muralla 19. 8178 19 fb.

Jesús del Monte-Víbora

LOMA de Chaple, Víbora, se alquilan los bonitos y modernos altos de esquina, una cuadra del tranvía. San Carlos 2. U. H. 7396.—19 feb.

JESUS DEL MONTE

Se alquilan muy cómodos altos en Santos Suárez 8 1-2 casi esquina a la Calzada, con sala, comedor, 4 cuartos, baño, cuarto de criados, servicio y cocina. La llave en el No 1. Precio $60.00 7462.—21 Feb

SE alquila moderna y hermosa casa en San Mariano, esquina a San Antonio (Víbora), con cinco habitaciones con su baño, de un lado y dos y su baño del otro; gran comedor, garage, habitaciones y servicios de criados etc. Informan: Habana, número 80, A-9315 8106.—23 Feb.

SE ALQUILA $75 San Lázaro 82 entre Carmen y Vista Alegre, Víbora, con sala, tres cuartos, baño, comedor cocina de gas, servicio de criado. Informan FO-1098 8122 19 fb.

SE ALQUILAN los bonitos y ventilados altos de Flores y Agua Dulce con tres cuartos, sala y comedor, baño intercalado, todo moderno. Informan en la misma, bodega. 8124 24 fb.

HERMOSO chalet. Se alquila baratísimo, Avenida de Acosta y Milagros, Víbora, con sala, antesala, comedor, cinco cuartos cuarto de baño, 2 cuartos y servicio para criados garage para dos máquinas y portal con dos entradas. Informan Universidad 15. Teléfono A-3061. 8167 26 fb.

SE ALQUILAN los altos de la casa calle Gloria 169 entre Figuras y Carmen. Sala, saleta, 3 cuartos, baño intercalado, cocina de gas. Terminados de pintar. La llave en los bajos. Teléfono I-4122. I-2464. 8143 24 fb.

SE ALQUILA

Una casa moderna, compuesta de 4 habitaciones, sala, saleta, comedor, cuarto de baño, cuarto de criados, garage, terraza y jardín. Calle D'Strampes y Milagros. Reparto Mendoza, Víbora. Informes altos de la bodega. Tel. I-4105 y M-2116. 8086 19 fb.

ALQUILERES DE CASAS

CHAPLE 1 esquina a San Francisco Víbora, a 12 metros de la Calzada de J. del Monte, se alquila un hermoso moderno chalet de dos plantas y un salón en la azotea, dos salas, dos saletas, 4 grandes cuartos, recibidores, baño moderna, cocina, servicio de criados, terraza, cocina, garage y jardín en sus frentes. La llave e informes Caja y Banco Gallego. Prado y San José. Tel. A-6758. 8159 20 fb.

SE ALQUILAN los espléndidos y ventilados bajos de Avenida de Acosta y Primera, Víbora, compuestos de portal, sala, saleta y 3 cuartos. La llave Jesús del Monte 661 bodega. Informes Alonso y Compañía. Inquisidor 10. Tel. M-5111. 8084 24 fb.

SE ALQUILAN los altos de la casa Avenida de Acosta esquina a Primera, Víbora, compuestos de sala, saleta, cuatro cuartos. La llave en Jesús del Monte 661, bodega. Informes: Alonso y Compañía. Inquisidor 10. Tel. M-5111. 8082 24 fb.

SE ALQUILAN los altos de Avenida de Acosta y Primera, Víbora, compuestos de sala, saleta, 3 cuartos. La llave en Jesús del Monte 661, bodega. Informes Alonso y Compañía. Inquisidor 10. el. M-5111. 8083 24 fb.

SE ALQUILA la casa estilo chalet M. Pruna 138 a 1 1-2 cuadra de la C. de Luyanó. Portal, sala, saleta, 4 cuartos, saleta al fondo, etc, $55 fiador. La llave al lado. Informa: F. Córdova. Monte 224. Teléfono A-0005. 8066 19 fb.

Vedado

SE alquilan los altos K, 166, entre 17 y 19, compuestos de terraza, sala, comedor, cocina cinco cuartos grandes, baño completo, cuarto y servicio de criada. Informan en los bajos. 8088.—24 Feb.

VEDADO. Para Tren de Lavado o Tintorería se arrienda una ventilada casa con departamentos propios para dichos establecimientos. Tiene azotea patio y traspatio, espléndidos. Está situada en la calle Sa, No. 46 entre 23 y 25. Se informa en la misma de 9 a 11 a. m. y de 2 a 4 p. m. 8140 19 fb.

CASAS NUEVAS, VEDADO

Muy frescas, con todas las comodidades modernas. Cuatro cuartos de dormir, magnífico baño, cuarto y baño de criados. Alquiler $130. Calle 10 entre 15 y 17. Informa señor Rodríguez. Obispo 16 esquina San Ignacio. 8105 21 fb.

2. ALQUILERES DEPTS.

Habana

EDIFICIO CORBON

El más céntrico, Industria 72 1|2, a dos cuadras de Prado. Espléndidos apartamentos con gran cuarto de baño, agua abundante, caliente y fría, servicio de criados, ascensor día y noche y sereno en el interior. UH 3087 18 f.

APARTAMENTOS

Se alquila uno en la casa Lamparilla Nos. 86 y 88 entre Bernaza y Villegas. Sala, comedor, cocina de gas, tres habitaciones con baño completo, cuarto y baño de criados. Agua ca- U H 7960 18 fb.

SE ALQUILA

en Amargura 80 un apartamento del primer piso; entrada por Aguacate; tres habitaciones, sala, comedor, baño completo, cocina y servicio de criados, incinerador y elevador $70. Informan Amargura 63. U H 7970 25 fb.

SE ALQUILA un departamento muy grande, lo mismo para oficinas que para familias, muy barato, en Mercaderes 14, altos, entre Obispo y Obrapía. 8142 19 fb.

3. ALQUILERES HABTS.

Habana

En San Rafael 66, bajos, se alquila una amplia habitación para uno o dos hombres, que tengan buenas referencias. Informan en el mismo lugar. Teléfono M-1920. Ind. 25 d

UN matrimonio solo, alquila dos habitaciones a hombres solos de moralidad. Calle Economía número 12, bajos. 8090.—22 Feb.

HABITACIONES CON BAÑO

En edificio moderno, limpio y claro, bueno y barato. Marqués González 84, entre Peñalver y Desagüe. Teléfono U-3914. 8088.—23 Feb.

ESPLENDIDAS HABITACIONES, $16 A $30

Algunas con baño privado muy frescas. Edificio moderno, tranquilo y de orden, vive cómodo y barato. Marqués González 84, entre Peñalver y Desagüe. Teléfono U-3914. 8087.—3 Mzo.

ESPLENDIDA y fresca habitación, se alquila. Obispo 107, altos, derecha. 8114.—3 Mzo.

EDIFICIO "CUBA" EMPEDRADO, 42

En este céntrico y confortable edificio de seis pisos encontrarán las mejores y más económicas habitaciones y departamentos, tanto para hombres solos como para familias honorables. Hay ascensor, teléfono, luz y agua corriente. 8070.—21 Feb.

MARTINEZ House. Prado 104, pegado al Anón. Para familias decentes, habitaciones con vista a la calle, baño privado, comida exquisita. Precios moderados. Se admiten abonados. 8120 21 fb.

HABITACIONES. Se alquilan en San Miguel 5 a media cuadra del Parque Central. Las hay altas y bajas, desde $15.00. 8157 24 fb.

Varios

SE ALQUILAN cómodos cuartos en Omoa 14 a $12. En J. del Monte 156 a $14, estos con luz, de dos locales. Allí informan. 8160 20 fb.

5. AUTOMOVILES

Compras

AUTOMOVIL compro un automóvil Chandler de 5 asientos, tipo turismo que sea muy barato $200 a $250. Teléfono F-3324. 8183 19 fb.

Ventas

STUTZ, EN $350

cuatro cilindros, tipo Sport, cinco pasajeros, en perfectas condiciones mecánicas, cinco gomas buenas y chapa particular de este año. Informes: F-4815, F-4272. 8080.—21 Feb.

FIAT SEDAN motor especial intensivo, último modelo, tipo 501. Pintado de nuevo y garantizado como nuevo. Ideal para médico, hombre de negocios o familia por económico y fácil manejo. Se liquida muy barato, dando facilidades de pago. Tenemos repuesto para este carro. Cuban Auto. San Lázaro 297. 8062 63 19 fb.

HERMOSA máquina tipo Sport en mejor condición que nueva, propia para persona de gusto se vende en proporción. Se puede ver en garage Adrover. Concordia 185. 8170 20 fb.

SE VENDE un Hudson Limousine con amortiguadores Westinhouse. Está completamente nuevo. Se dan facilidades y se toma otro en cambio y se cambia por terreno o prendas. También tengo otro de 7 pasajeros como nuevo. En las mismas condiciones hay una cuña muy barata, propia para los carnavales y un camión de víveres o tintorería Dodge Brothers. Garage Salud. Salud 11. M-4635. García. 8186 19 fb.

Varios

PARA PASEOS

Se alquilan máquinas de 7 pasajeros con chapa particular. Llamen al Tel. U-3340. Aramburo No. 3 entre Concordia y Neptuno. U H 7609 20 fb.

SE ALQUILA una máquina chapa extra, particular de siete pasajeros, Hudson, caben diez personas, buen chaufeur. Informan Tel. M-8658. 7768 15 fb.

CAMBIO un automóvil de 7 pasajeros por una pianola o cualquier otro objeto que convenga, por poco efectivo. Ud. lo puede poseer. Está en buenas condiciones de uso. Es una economía ahora para los carnavales. Informan Lamparilla y Bernaza. Joyería. M-3796. 8151 19 fb.

6.—BONOS Y CREDITOS

CREDITOS DEL GOBIERNO

Compro al 83 0-0 valor, entrego el dinero en el acto. Dpto de Bienes. Notaría del Dr. Elio Roselló. Empedrado 33 de 10 a 12 de la mañana. Mazón. 8127 20 fb.

7.—COMPRAVENTA OBJETOS

CAJA de caudales. Se vende una magnífica y grande, propia para comerciantes o almacenistas, con puerta interior de acero y bóveda de combinación. Puede verse en Habana 121, bajos. Se da muy barata. 8118.—22 Feb.

SE VENDE una sin fin de rolletes de 48", una gorlopa de 12", una espigadora y un escoplo de cadena. Todos están como nuevos y se dan facilidades de pago. Informan Universidad No. 15. Tel. A-2061. 8168 3 mz.

8.—DINERO E HIPOTECAS

SI HIPOTECA o quiere invertir su dinero, consúlteme. Dr. Marill. Notario. Habana 98. Departamento de Administración. 8153 26 fb.

PRESTO dinero desde $500 en adelante en primeras hipotecas. No corredores. Llame al U-4427, señor Correa. 8154 21 fb.

SE CANCELA una hipoteca de $7,000 buena garantía y mejor interés. Informes directos. Zanja 69. No se da corretaje. Teléfono M-9524. 8169 19 fb.

10.—EMPLEOS-DEMANDAS

Agentes

SE NECESITAN vendedores de máquinas de escribir y máquinas de sumar. Dirigirse a Goñi. De 1 a 3 p. m Muralla 27. 8131 19 ab.

SOLICITAMOS dos hombres de 25 a 40 años, ambos de buena presencia y con referencias, se prefieren que tengan algunos fondos, mucho trabajo pero buena comisión, Manzana de Gómez 512 de 12 a 2 p. m. Sr. Díaz. 8651 18 fb.

SE SOLICITAN viajantes activos y bien relacionados en plaza para vender zapatos directamente del fabricante al consumidor. Buen muestrario y buena comisión. Manuel Vicente. Prado 111. 8079 19 fb.

11.—EMPLEOS-OFERTAS

Tenedores de Libros

TENEDOR DE LIBROS

con muy buenas referencias desea llevar contabilidad por horas. Teléfono M-5498. 8165 21 fb.

12.—ESTABLECIMIENTOS

Ventas

A LOS COMPRADORES

Tengo muchísimas bodegas en venta de todos precios, cafés, fondas, lecherías buenas, carnicerías, todo a precios de situación con facilidades de pago. Figuras 78. A-6021. Manuel Llenín. 8094.—26 Feb.

VENDO vidriera tabaco, cigarro, quincalla muy billetera, centro Comercial, café, restaurant, mucho trabajo, largo contrato, poco alquiler, trato directo, precio barato. Neptuno y Amistad, café. 8112.—19 Feb.

BODEGA

Sola en esquina se vende con $3,500 de contado y $3,500 a plazos, tiene casa para familia, buen contrato, poco alquiler, vende de 70 a 80 pesos diarios, doy facilidades de pago. Informan: F-5835, preguntar por Andrés, no corredores. 8115.—24 Feb.

ESTABLECIMIENTOS

VENDO bodega por no poder atenderla. Alquiler $20, largo contrato, precio $2.200. Informan Lanuza y Díaz. Reparto Almendares. 8064 19 fb.

PEQUEÑO hotel en Prado, media cuadra del Parque, se da muy barato por enfermedad. Se cede cocina, comedor, 40 abonados caben 90 Informan Prado 104. 8121 21 fb.

14.—FINCAS URBANAS

Compras

MANUEL LLENIN

El DIARIO DE LA MARINA recomienda a este acreditado corredor, compra y vende casas, solares y establecimientos. Domicilio y oficina: Figuras 78. Tel. A-6021. De 11 a 5 y de 5 a 9. 2748.—26 En.

Traspaso de Arrendamiento

SE CEDE contrato de una casa con 22 habitaciones y planta baja ya alquilada para comercio. Véala Monte No. 485. Tel. M-4157. 8144 19 fb.

Ventas

CASA MODERNA FRENTE AL PARQUE DE PEÑALVER, TRES PLANTAS, RENTANDO $160, EN $15,000

Vendo frente al parque de Peñalver en la calle de Figuras entre Escobar y Belascoain en la acera de la sombra una casa completamente moderna de tres plantas, rentando $160; $15.500. Mire usted a ver qué banquero le da a usted el interés que esta casa, ni le garantiza su dinero con tanta seguridad como comprándolo. Vidriera del Café El Nacional. San Rafael y Belascoain. Tel. A-0062. A-2319. Sardiñas y López.

GRAN CASA EN LA CALLE DEL OBISPO, 6x20, GRAN ESTABLECIMIENTO

Vendo en la calle Obispo, entre Bernaza y Villegas, una casa de 2 plantas con un gran establecimiento. Esta propiedad renta $300 en $43.000. Es una verdadera ganga. No lo dude usted que es un gran negocio. Vidriera del Café El Nacional. San Rafael y Belascoain. Tel. A-0062. A-2319. Sardiñas y López. 7565 17 fb.

AVISO IMPORTANTE A QUIEN INTERESE

Si usted desea vender alguna de sus propiedades o si desea comprar alguna casa o si usted desea tomar dinero en hipoteca, puede usted verme o llamarme que tengo lo que usted desea, nuestro lema es honradez y seriedad. Vidriera del café El Nacional. San Rafael y Belascoain. Teléfono A-0062. 4599.—25 Feb.

CASA ANTIGUA EN SAN JOSE, CERCA DE INFANTA, ACERA DE SOMBRA, 6-1|2x33, RENTA $80

Vendo una casa en la calle de San José entre Hospital y Espada, acera de la sombra que mide 6 1-2 x33, propia para fabricar o para vivirla, pues renta en la actualidad $80. Informan Vidriera del Café El Nacional. San Rafael y Belascoain. Tels. A-0062. A-2319. Sardiñas y López.

EN AGUILA Y COLON, CASA ANTIGUA, 6x40, A $60 METRO TERRENO Y FABRICACION

Vendo en la calle de Aguila muy cerca de Colón, una casa antigua que mide 6x40. No obstante ser antigua renta $155. No mire la medida, mire el precio y el punto donde se encuentra el terreno, en la Habana a ese precio y en ese punto. Vidriera del Café El Nacional. San Rafael y Belascoain. Teléfonos A-0062. A-2319. Sardiñas y López. 7565 17 fb.

GRAN CASA EN NEPTUNO, ENTRE BELASCOAIN Y GERVASIO, 6x20, EN $27,000

Vendo en la calle de Neptuno entre Belascoain y Gervasio una casa de dos plantas. Mide 6x20, gran punto, gran negocio, punto sólido y comercial. Vidriera del Café El Nacional. San Rafael y Belascoain. Teléfono: A-0062. A-2319. Sardiñas y López.

EN INFANTA Y CARLOS III, MIDE 18x20 FONDO, A $70 METRO

Vendo en Infanta a una cuadra de Carlos III un precioso terreno que mide 18x20 a $70 metro. Estos terrenos han de valer más. Aproveche esta ganga. También tengo en Ayesterán y Maloja parcelas de muy buenas medidas y muy baratas. También tenemos las dos esquinas, la de Maloja y Ayesterán y la de Ayesterán y Sitios. Para más informes Vidriera del Café El Nacional. San Rafael y Belascoain. Tel. A-0062. A-2319. Sardiñas y López. 7565 17 fb.

INFANTA, número 90, esquina Zanja, se vende la manzana fabricada a una planta de azotea, comprendida entre Infanta y Zanja, San Francisco y Salud, toda habitada o también se venden partes. F. García Villegas, (Propietario). 8074.—22 Feb.

REGIO palacete a la entrada del Vedado muy barato y grandes facilidades de pago a plazos anuales. Gerardo Mauriz. Obispo 16. Teléfono M-8884 y F-2686.

ESCOBAR esquina moderna, tres plantas establecimiento con contrato, renta 220 pesos, $26,000. Gerardo Mauriz. Obispo 16. Teléfonos M-8884 y F-2686.

VEDADO de oportunidad, próxima a la calle Línea, casa moderna jardín, portal, sala, gabinete, 3 magníficas habitaciones, comedor, baño intercalado completo, garage, cuarto y servicios de criados, patio y traspatio $17,000, se pueden dejar $5,000 en hipoteca. Gerardo Mauriz. Teléfonos M-8884 y F-2686. Obispo 16.

EN lo mejor del Vedado a la entrada chalet estilo colonial, 6 habitaciones, dos baños y demás comodidades, pisos de mármol de esquina $55,000. Gerardo Mauriz. Obispo 16. Teléfonos M-8884 y F-2686.

MALECON a San Lázaro, dos plantas, renta 425, pesos, precio $67,000. Gerardo Mauriz. Obispo 16. Teléfono M-8884 y F-2686.

CALLE 17, casa de cantería moderna, renta 300 pesos, 683 metros casi todo fabricado $44,000. Gerardo Mauriz. Obispo 16. Teléfono M-8884 y F-2686, casa moderna dos plantas, renta 90 pesos en Antón Recio, precio 11,500. 8040.—21 Feb.

HORROROSA GANGA

Una esquina con 886 metros de superficie, rentando 180 pesos, punto de un gran porvenir, necesito vender urgente por eso la doy en $9,250. Informe: Teléfono I-5457. 8078.—19 Feb.

FINCAS URBANAS

SE vende muy barata una casita con sala, un cuarto, comedor, cocina, portal y un patio de tierra. Informan en Zaragoza, 8-A, entre Atocha y Cañongo, tintorería. Teléfono I-6444. 8111.—24 Feb.

GANGA. Salud a una cuadra Belascoain con 223 metros fabricados en $12.000. Sale a $53 metro. Debosa. U-1228. 8132 19 fb.

VENDO VARIAS CASAS

Un edificio de dos plantas, todo de concreto con establecimiento en los bajos, rentando $434 mensuales en $45.000. Dos casas de dos plantas cada una y fabricación moderna, sala, comedor y tres cuartos, todo de primera. Precio $11.500 cada una. Cinco casas de portal, sala, comedor, dos cuartos y en calzada a $5.000 cada una. Para informes Monte 43 altos. De 9 a 11 a. m. y de 2 a 4 p. m. Tel. A-0516. 8180 77 19 fb

CASA EN EL VEDADO

Vendo casa moderna en el Vedado en buena calle, dos cuadras de 17, propia para familia. Sala, comedor, 3 cuartos cuarto y servicio criados $18.000. Monte 43, altos de 2 a 4 p. m. y de 9 a 11 a. m. 8184 19 fb.

CASAS NUEVAS

Vendemos varias casas nuevas, desde $3.000 a $5.000, poco de contado, el resto con facilidades de pago. Monte 43 altos. A-0516. De 9 a 11 a. m. y de 2 a 4. 8181 19 fb.

15.—HOSPEDAJES

Hoteles

HOTEL MANHATTAN

Propietario: A. Villanueva.

Este es el hotel mejor, por las siguientes razones: Por su situación, que da frente al hermoso parque del Gran Maceo; porque todas las líneas de tranvías pasan por su frente; porque todas sus habitaciones (98) tienen baño privado y servicio de teléfono; porque no se conoce otro similar en ventilación y frescura; y porque, además, nadie da un servicio como el nuestro por tan bajo precio. Venga hoy a separar su departamento. Belascoaín y San Lázaro, Hotel Manhattan. Teléfono M-7924. 429 f 22

Casas de Huéspedes

CASA de huéspedes. Se alquilan habitaciones a $30 por persona. Se da cama, desayuno, almuerzo y comida postre y café. Desague 16. Teléfono U-3070. 8156 2 mz.

16.—INSTRUMTS. DE MUSICA

VENDO pianola casi nueva Aeolian, de pedales y eléctrica, rollero, rollos funda $450. Victrola Víctor $500 y un Ford cerrado particular. Concordia 108 cerca Gervasio. 8185 19 fb.

DESEA colocarse un hombre de mediana edad, de criado de mano, sabe servir bien. También se coloca de portero, con referencias. Apodaca 12, bajos. 8187 19 fb.

18. MUEBLES Y PRENDAS

Ventas

ROPA DE ABRIGO

No pasen frío. El que lo pasa es porque quiere, pues tenemos fluses buenos, desde $3 en adelante, y sacos sueltos desde UN PESO. Los abrigos de señora y caballero los estamos dando a cualquier precio. Venga hoy a ver estas verdaderas gangas en ropas de abrigo, a "LA ZILIA", de Suárez, 43 y 45, entre Gloria y Apodaca. 431 f 23

21.—PERDIDAS

SE ha perdido un perrito escocés que tiene un collar y candado llamado Saldy, el que lo devuelva a su dueña Mrs. Davis. Calle 21, 380, Vedado, se le dará una gratificación. 8052.—19 Feb.

22.— SIRVIENTES-DEMANDAS

Criadas de mano

SE solicita una criada para comedor, que tenga recomendación de la última casa, que haya servido. Sueldo 30 pesos y uniforme. Calle 17 y 2, Vedado. 8097.—19 Feb.

NECESITO una criada de mano y una buena cocinera 30 pesos la criada y 35 la cocinera. Informarán: Habana 126, bajos. 8100.—18 Feb.

SE SOLICITA una manejadora de color, cubana o extranjera, que tenga referencias. Informan Tulipán 16. Tel. A-3155. 8164 19 fb.

Criados de mano

NECESITO un joven español para segundo criado, pero que sepa trabajar y tenga recomendación, sueldo 40 pesos y un muchacho para fregador. Habana 126, bajos. 8101.—18 Feb.

Cocineras

PARA matrimonio con solo dos hijos mayores, se necesita cocinera peninsular de mediana edad, que haga también la limpieza de la casa y sea aseada. Sueldo 30 pesos. "Villa Mérida", reparto Loma de Cojímar. Tranvía en Casa Blanca, todas las horas. 8095.—20 Feb.

EN Aguacate 61, altos del Canadá, se solicita una buena cocinera que ayude un poco en la limpieza y entienda algo de dulces para casa de mucha moralidad, si no es así que no se presente. 8104.—18 Feb.

Varios

SOLICITO señoras y caballeros para la venta en comisión de varios artículos ya conocidos en plaza. Pueden ganar 4 pesos u 8 pesos diarios. Neptuno 133, tienda. 7939.—21 Feb.

ATENCION. Vendo una máquina marca Gray, de muy poco uso, precio 450 pesos. Amistad 136. Teléfono A-0379. 8029.—19 Feb.

23.—SIRVIENTES-OFERTAS

Criadas de mano

DESEA colocarse una joven española para cuartos y coser, para servir la mesa. Lo mismo en la Habana que fuera. Informan en Jesús María 90. A todas horas. U H 7984 18 fb.

DESEA colocarse una señora joven, española para criada de mano. No tiene inconveniente en cocinar y limpiar si es poca familia, es formal. Tiene referencias de donde ha trabajado. Informan Tel. F-4477 de 8 de la mañana en adelante. Calle 18 número 2 entre 13 y 11 7976 18 fb.

DESEA colocarse buena criada de mano peninsular o para manejadora; lleva tiempo en el país. En la misma se ofrece una cocinera. Teléfono A-4792. 8102.—18 Feb.

SE desea colocar una señora de mediana edad española para criada de mano o para ayudar a los quehaceres de una casa, es limpia y trabajadora y tiene referencias. Informan: Inquisidor 35, letra A. 8116.—19 Feb.

SIRVIENTES-OFERTAS

DOS HERMANAS desean trabajo, de moralidad, en casa buena, por horas o por todo el día y también para lavar ropa. Cárcel 15. Tel. M-8495. 8128 19 fb.

DESEA colocarse una joven de criada de mano, o manejadora, española, tiene quien responda por ella. Informan en Empedrado 73, altos y Teléfono: A-2764. 8123 19 fb.

DESEA colocarse una joven española para criada de cuartos, sabe coser; tiene buenas referencias o para trabajar por horas en casa de moralidad Campanario 222, bajos. Tel. M-8591. 8123 18 fb.

DESEA colocarse una española para cuartos y costura, con muy buenas recomendaciones. Tel. A-8342. Muralla 61 1-2. 8098 18 fb.

DESEA colocarse una joven española para limpieza de habitaciones y coser o de comedor, lleva tiempo en el país Tiene muy buenas recomendaciones. Informan Tel. A-9759. 8145 18 fb.

UNA joven española desea colocarse de criada de mano. Informan en San Ignacio 12, altos, la encargada. 8147 19 fb.

UNA joven española desea colocarse con familia de moralidad de criada de mano o de manejadera. Tiene referencias. Informan Tel. U-46669. 8155 18 fb.

SE OFRECE una española para criada de mano, dos años en el país, sabe cumplir con su obligación, tiene buenas referencias y casos comerciales que la garantizan, no tiene novio. Deseamos nos den condiciones por Teléfono M-3546 Víctor Muñoz 141. 8175 19 fb.

PARA CRIADA de mano se ofrece una joven de mediana edad, sabe trabajar, tiene quien la recomiende. Teléfono A-3257. 8173 19 fb.

DESEA colocarse una muchacha española de criada de mano o manejadora, bien práctica y tiene buenas referencias de las casas donde ha trabajado. Informan en Maloja 160, por Escobar Tel. M-1876. 8171 18 fb.

Criados de mano

MUCHACHO peninsular desea colocarse de criado de mano, sabe cumplir con su obligación y tiene referencias. Informan: Teléfono U-4940. 8085.—20 Feb.

SE ofrece superior criado de casas que trabajó, también un joven para segundo criado, camarero o cualquier otro trabajo. Teléfono A-4792. 8103.—18 Feb.

SE OFRECE un criado de mano con referencias de las casas donde ha trabajado. Es práctico en el comedor y toda clase de servicios. Llame al Teléfono A-4265. 8138 19 fb.

PENINSULAR, muy práctico, servicio de comedor fino, se ofrece criado de mano, tiene buenas referencias y plancha ropa de caballero. No le importa salir para el campo. Teléfono A-3318 8146 18 fb.

SE OFRECE un buen sirviente para primero de comedor y ayuda de cámara, acostumbrado al servicio fino de buenas casas con referencias de las mismas. Informan Tel. A-3091. 8158 19 fb.

Cocineras

DESEA colocarse una joven peninsular, cocina y limpia siendo corta familia, duerme en el acomodo. Informan: Inquisidor número 13. 8073.—19 Feb.

SE desea colocar una joven española para cocinar. Teléfono A-8350. 8096.—18 Feb.

SE desea colocar una joven española para cocinar o para el servicio de un matrimonio solo, tiene referencias. Informa al teléfono A-1852. 8093.—18 Feb.

COCINERA desea colocarse, peninsular, duerme fuera, puede ayudar en la limpieza, lleva tiempo en el país. Informan A-4617. Aldamas. E. Villuendas. 8125 18 fb.

DESEA colocarse una cocinera, sabe trabajar. Lo mismo de criada de mano. Tiene recomendación. Informan: Teniente Rey 77. Tel. M-3064. 8129 19 fb.

DESEA colocarse una joven española para cocinar y ayudar a la limpieza para un matrimonio solo, es fina y educada, tiene referencias, desea casa de moralidad. Sueldo mínimo $30. Informan calle 7 y 14. Reparto Almendares. Tel. FO-1101. 8130 19 fb.

DESEA, colocarse una joven española para cocinar y limpiar para una señora sola en casa de moralidad. Tiene quien la recomiende. Informan Cuba No. 17 entre O'Reilly y Empedrado, Habana. 8149 19 fb.

DESEA colocarse una cocinera de mediana edad en casa particular o de huéspedes, no tiene pretensiones, ayuda a los quehaceres. Reina 77, altos. 8152 18 fb.

SE OFRECE matrimonio español, joven, sin hijos, ella es cocinera repostera y él de criado de comedor u otra cosa, los dos saben cumplir con su obligación y tienen muy buenas recomendaciones ,salen al campo. Informan: Hotel Continental, Teléfono M-3695. 8172 19 fb.

UNA señora peninsular se coloca de cocinera. Tiene referencias, duerme fuera. Para más informes Tacón 6. Teléfono A-8052. 8174 19 fb.

SE desea colocar una cocinera, sabe cumplir con su obligación y sabe repostería. 19 y G, en el solar de la esquina. Ignacia. 8091.—19 Feb.

SE desean colocar dos jóvenes peninsulares, una cocinera y otra manejadora o criada. Vedado. Calle 13, número 545. 8099.—19 Feb.

COCINERA española desea colocarse, no duerme en la colocación. Informan: Inquisidor 19. 8109.—18 Feb.

Cocineros

SE ofrece un cocinero para casa de comercio o casa de huéspedes, es honrado, no bebe ni fuma. Teléfono U-2987, en la misma se ofrece un muchacho para tienda de ropa o alguna oficina de 14 años, tiene buenas referencias. 8067.—19 Feb.

COCINERO del país cocina a la española, se ofrece para la ciudad o para el campo, tiene referencias. Informan: Teléfono A-3184. 8092.—18 Feb.

SE ofrece un buen cocinero español, conoce perfectamente su oficio, es repostero, no le importa ir al campo, casa particular o comercio. Teléfono M-8621, es persona seria. 8117.—18 Feb.

DESEA colocarse un cocinero que tiene referencias de las casas donde trabajó, es práctico y conoce todos los sistemas de cocina. Llame al Teléfono A-4265. 8139 19 fb.

Chauffers

SE OFRECE un buen chaufeur, joven español, con buenas recomendaciones. F-2255. 8162 19 fb.

CHAUFFEUR español que siempre trabajó en casas particulares y lleva 7 años de chauffeur desea colocarse en casa particular. Informan de 10 a 11 a. m. y de 2 a 4 p. m. Teléfono A-7073. 8182 19 fb.

Crianderas

SE OFRECE una señora para criandera de 20 años de edad para media leche, de 2 meses de dar a luz y ha estado criando dos niños y se pueden ver los niños y tiene certificado de Sanidad y Certificado del análisis de leche. Dirección calle 24 esquina a 25, Reparto Kohly. Vedado. Teléfono F-2665. Puesto de frutas. U H 8045 19 fb.

Varios

SE ofrece un matrimonio para encargado de casa inquilinato, hay garantía o buena recomendación. Teléfono A-0379. 8030.—19 Feb.

MANIFIESTOS

(Viene de la página 14)

Harper Bros: 24 mulas.
Railway Equitment: 10 carros y accesorios.

MANIFIESTO 2007.— Vapor francés CUBA, capitán Thomas, procedente de St. Nazaire y escalas, consignado a E Gaye.

DE ST NAZAIRE

VIVERES:
No marca: 75 cajas conservas; 1 idem, mostaza; 1 idem cuadros; 75 id. conservas.
M R: 325 cajas coñac.
C Y C: 50 idem idem.
B N S: 25 idem vino; 1 idem anuncios; 75 idem vino.
García Co: 80 idem chocolate; 3 idem tapioca; 1 idem legumbres.
C Y: 101 idem coñac; 1 idem anuncios.
Lozano Acosta Co: 70 idem chocolate.
J Gallarreta Co: 80 idem idem.
Casa Recalt: 16 cajas conservas.
M Muñoz Co: 400 cajas chocolate.
MISCELANEA:
M B: 1 caja tejidos.
D Marcos: 1 idem alfombras.
Mangas Co: 1 idem cintas.
E Menéndez Co: 1 idem ropa.
J D: 5 idem drogas.
Carmen R Viña: 1 caja sombreros.
F Lizama Co: 1 idem ropa.
Castro y Ferreiro: 1 idem botones.
Alegría Lorido Co: 2 idem cuchillería.
L García Co: 1 idem boneteria.
Compañía Litográfica: 1 idem tejidos.
Barandiarán Co: 2 idem plumeros.
Viuda Humara Lastra: 1 idem cuchillería.
J S Bilbao: 6 idem muebles.
M F Molla: 1idem medias.
Sánchez Hno: 1 idem boneteria.
Escalante Castillo Co: 1 idem id.

MANIFIESTOS

(Viene de la página 26)

J Exra: 2 atados canarios; 2 idem jaulas; 2 cajas palomas; 1 idem monos.
E Taboada: 2 cajas fonógrafos.
W H Smith: 2 atados etiquetas.
SQueralto: 5 atados bandas.
L B Ross: 63 autos y camiones.
CENTRALES:
Victoria: 1 bulto maquinaria.
Tinguaro: 1 idem idem.
DROGAS:
J Murillo: 11 bultos drogas.
A C Bosque: 6 idem idem.
F Taquechel: 111 idem idem.
J Ruiz y Co: 6 idem idem.
E Sarrá: 45 idem idem.
G R: 4 idem idem.
L A: 7 idem idem
Audrain y Medina: 3 idem efectos sanitarios.
FERRETERIA:
Fuentes Presa y Co: 58 bultos ferretería.
Aspuru y Co: 2 idem idem.
J Fernández y Co: 1 idem idem.
L G Aguilera y Co: 2 cajas pintura.
R Supply y Co: 63 bultos ferretería.
TEJIDOS:
T Jorge: 2 cajas tejidos.
J García y Co: 5 idem idem.
A Rodríguez: 1 idem idem.
M Alvarez y Co: 2 idem idem.
Solis Entrialgo y Co: 6 cajas formas.
García Sisto y Co: 1 idem tejidos.
J García y Co: 4 idem idem.
Soliño Suárez: 2 idem idem.
Castro Ferreiro: 7 idem quincalla.
S K: 3 cajas ropa.
S T: 5 idem tejidos.
22—20 idem medias y carton.
Suárez González y Co: 4 idem tejidos.
J García y Co: 3 idem idem.
F González y Co: 14 idem idem.
Quesada Hno: 2 idem idem.
885—3 idem idem.
M C Nogueras: 2 idem idem.
No marcas: 2 idem idem.
S Gómez y Co: 1 idem idem.
Bangos Gutiérrez y Co: 2 id. id.
P B: 1 idem idem.
R E Martín: 1 idem idem.
J Llerena: 4 idem idem.
Angones y Co: 2 idem idem.
Olarte Hno: 3 idem idem.
Solis Entrialgo y Co: 2 idem idem.
Pérez Bustamante y Co: 1 idem id.
Prieto Hno y Co: 1 idem idem.
M Maya: 1 idem idem.
Caso y Muñiz: 4 idem idem.
C Galindez Piñera y Co: 4 idem id.
A Artau: 4 cajas ropa.
Díaz Mangas y Co: 8 idem tejidos.
López García y Co: 1 idem medias.
F K: 5 idem tejidos.
R L: 1 idem medias.
Fernández Martínez: 2 idem idem.
J González Hno: 1 idem idem.
Cuervo Cañal: 1 idem tejidos.
J del Río: 2 idem idem.
Fernández Martínez: 3 idem medias.
Granda García Menéndez y Co: 2 idem tejidos.
z z z z z
Solis Entrialgo y Co: 9 idem idem; 3 idem idem.
Peón y Cabal: 3 idem idem.
García Sisto y Co: 2 idem idem.
M Alvarez y Co: 2 idem idem.
Martínez Castro y Co: 2 idem medias.
Suárez Montadas y Co: 1 caja tejidos.
Sánchez Hno: 2 idem idem.
Martínez Hno: 1 idem idem.
M López y Co: 5 idem idem.
Cuervo Cañal: 4 idem idem.
L S: 8 idme medias y camisas.
S J B: 1 idem tejidos.
Salup Hno: 3 idem tejidos.
P M: 6 idem idem.
Soliño Suárez: 18 bultos ferretería.
Feito Cabezón: 18 bultos ferretería.
Peón Cabal: 1 caja tejidos.
Fernández y Co: 4 idem idem.
J del Río: 2 idem idem.
Menéndez Granda: 1 idem idem.
S Gómez y Co: 1 idem idem.
O H: 1 idem idem.
M Isaac: 6 idem idem.
J B: 3 idem idem.
A F H: 2 idem idem.
Essrig H Essrig: 3 idem hilo.
Suárez García: 2 idem tejidos.
A Rodríguez: 2 idem idem.
A W: 21 idem y medias.
López Río: 6 idem quincalla.
V Campa y Co: 14 idem tejidos.
U L O: 1 idem idem.
S H: 3 idem idem.
La Flecha: 19 cajas idem y medias.
López García y Co: 5 idem tejidos.
Lonez y Río: 13 idem idem.
DROGAS:
J Pauly Co: 20 bultos drogas.
A C Bosque: 9 idem idem.
S Figueras: 20 idem idem.
E Sarrá: 45 idem idem.
Droguería Johnson: 104 idem idem.
266 idem botellas.
CALZADO:
Turró Co: 10 cajas calzado.
Fraga Co: 2 idem idem.
Mercadal Co: 26 idem idem.
Peletería Broadway: 3 idem idem.
F Medina: 2 idem cuero.
Briol Co: 44 bultos grasa.
M García: 5 idem talabartería.
B Varas Hno: 1 idem idem.
FERRETERIAS:
Feito Cabezón: 14 bultos ferreterías.
A Uraín: 76 idem idem.
V Gómez Co: 23 idem idem.
Larraetz y Villalobos: 4 idem id.
Machín y Wall: 125 idem idem.
García Gómez Co: 13 idem idem.
Calvo y F. Viera: 17 idem idem.
J Fernández Co: 1 idem idem
B Zabala Co: 16 idem idem
Abril Paz Co: 9 idem idem.
Fuente Presa Co: 6 idem idem.
L Huarte: 6 idem idem.
E Rentería: 30 idem idem
J Alvarez Co: 12 idem idem.
Capestany Garay Co: 17 idem id.
Aspuru Co: 100 idem aceite.
DE AMBERES
E Sarrá: 4 cajas drogas
DE GENOVA
López y Río: 5 cajas tejidos.
S Gómez Co: 4 idem idem.
DE LONDRES
M T Co: 2 cajas te; 1 idem cacao.
DE LIVERPOOL
Y R C: 1 caja tejidos
P A: 1 idem idem.
W: 4 fardos tela.
F Lizama Co: 2 cajas tejidos.
J García Co: 3 idem idem
A Uraín: 6 bultos ferretería del vapor PASTORES.
C C T: 1 caja tejidos.
J García Co: 1 idem idem.
Malet Co: 4 idem galletas.

MANIFIESTO 1946— Vapor noruego TAMPA, capitán Larsen, procedente de Stockholm y escalas, consignado a Lykes Bros.
DE STOOSCKHOLM
MISCELANEA:
La Prensa: 110 rollos papel.
El Día: 31 idem idem.
Havana Post: 50 idem idem
El Mundo: 344 idem idem; 20 id. idem.
La Lucha: 62 idem idem
Papelera Cubana: 1,018 fardos pulpa de madera
A M Alvarez: 6cajas papel.
P W: 11 idem idem.
A C Ceberol: 1 caja piedras
DE LYSEKIL
MISCELANEA:
Havana Electric R R: 513,000 adoquines
Papelera Cubana: 1,200 fardos pulpa de madera.
C A S: 9 fardos papel.
C S V: 32 idem idem
S M Co: 15 idem idem
J P: 19 idem idem.
7,010.—7 idem idem
N K: 2 bultos de uso
FL Smith Co: 22 3 cajas ladrilols; 50 sacos polvos de mármol
DE AALESUND
VIVERES:
Piñán Co: 100 cajas bacalao.
Tauler Sánchez Co: 100 idem idem.
González Tejeiro Co: 50 idem id.
Llamedo y Portal: 25 idem idem
Zabaleta Co: 20 idem idem.
P Inclán Co: 200 idem idem
Llamas y Ruiz: 100 idem idem.
C P: 50 idem idem
Viadero Co: 100 idem idem.
Santeiro Co: 100 idem idem
Acevedo Co 100 idem idem.
Orts Co 100 idem idem
M Nazábal Co 100 idem idem.
G Palazuelos Co: 50 idem idem.
López Ruiz Suárez: 276 idem id
714—170 idem idem.
M Soto Co: 100 idem idem
Zabaleta Co: 100 idem idem.
Alonso Co: 100 idem idem.
González Tejeiro Co: 20 idem idem.
130 idem arenque.
K F: 3 idem idem.
K F L: 40 cajas bacalao.
K F Y: 50 idem idem
H Martínez: 150 idem idem.
PARA NUEVITAS (de Aalesund):
Hernández y Fernández: 50 tabales arenques; 50 cajas bacalao.
Compañía Mercantil: 50 idem idem.
M Ibáñez Co: 50 idem idem.
Gil Hno: 50 idem idem.
Sánchez Co: 50 idem idem
P Cabezas Co: 50 idem idem.
Gutiérrez y Garcido: 25 idem idem.
A Campello Co: 200 idem idem.
M Ibáñez Co: 50 idem idem.
T C: 150 idem idem.
D P: 50 idem idem
Compañía Comercial: 60 idem id.
PARA CARDENAS (de Aalesund):
Compañía Refaccionista: 40 cajas bacalao.
S Echevarría Co: 40 idem idem.
B Ablanedo Hno: 40 idem idem
Menéndez García: 20 idem idem.
B Ablanedo: 25 idem idem.
L del Valle: 25 idem idem.
J Suárez Sobrino: 25 idem idem.
Compañía Comercial: 20 idem id.
PARA CIENFUEGOS (de Aalesund):
V M: 75 cajas bacalao.
C G L: 50 idem idem.
E F: 25 cajas bacalao
Compañía Comercial: 55 idem id.
Rodenal y Alonso: 50 idem idem.
Alvarez Hno: 25 idem idem
PARA SAGUA (de Aalesund):
H A: 25 cajas bacalao
Porto Hno: 50 idem idem.
Compañía Importadora: 130 id. id.
PARA MANZANILLO (de Aalesund):
Artime y Co: 15 cajas bacalao
Pérez Co: 10 idem idem.
G C: 25 idem idem.
P C: 25 idem idem
PARA MATANZAS (de Aalesund:
A Rodríguez: 25 cajas bacalao
Compañía Comercial: 40 idem id.
J M Valle: 25 idem idem.
PARA CAIBARIEN (de Aalesund:
B Costales: 25 cajas bacalao.
B Valdés: 30 idem idem
C: 100 idem idem.
PARA PUERTO PADRE (de Aalesund:
Bosch Diéguez Co: 30 idem idem.
PARA GIBARA (de Aalesund:
A C: 50 cajas bacalao.
DE CHRISTIANSUND (para Habana)
VIVERES:
F Oriega: 15 cajas buches.
H H: 10 idem arenques.
Viadero Co: 100 cajas bacalao.
Pita Hno: 300 idem idem.
F García Co: 300 idem idem.
González y Suárez: 200 idem idem.
R Larrea Co: 100 idem idem.
Santeiro Co: 300 idem idem.
F E: 50 idem idem.
C M: 100 idem idem.
F Bowman Co: 150 idem idem.
PARA CIENFUEGOS
V Martínez: 50 cajas bacalao.
PARA CAIBARIEN
M Porto: 75 cajas bacalao.
Vázquez Hno: 30 idem idem.
González Pire: 30 idem idem.
PARA CARDENAS
L C: 30 cajas bacalao.
PARA SAGUA
Suárez y Díaz: 100 cajas bacalao.
PARA NUEVITAS
M García Co: 50 cajas bacalao.
PARA MATANZAS
Silveira Linares Co: 75 cajas bacalao.
J Pérez Blanco: 25 idem idem.
F V C: 25 idem idem.
J M: 20 idem idem.
J C H: 25 idem idem.

MANIFIESTO 1947.— Vapor alemán INGRAN, capitán Voigt, procedente de Hamburgo y consignado a A C Fabricius y Co.
VIVERES:
González Ferrer: 500 sacos arroz.
González Suárez: 3,000 idem idem.
Steel: 2,600 idem idem.
Fernández Trápaga y Co: 500 idem idem.
S y Co: 500 idem idem.
F García y Co: 300 idem frijol.
A M: 150 idem idem.
G: 337 idem judías.
H J: 10 cajas vino.
A H: 1 idem whiskey.
Frasse y Co: 10 idem licor.
Nestle A S Milk: 95 cajas leche.
MISCELANEA:
Ruisánchez y Co: 1 caja muebles.
Chaple Morgens: 2 cajas metal.
Méndez y Co: 29 bultos vidrios.
Droguería Johnson: 52 idem drogas.
Vda. Humara: 18 idem ferretería.
JAriñas: 1 caja efectos madera.
Harris Hno y Co: 5 cajas accesorios fotografía.
C Stein: 1 caja barras.
A Salomon: 4 idem loza.
G Alonso: 3 idem lámparas.
G Brodermann: 1 caja quincalla.
Pinks y Loredo: 1 idem tiros.
Lavín y Bustillo: 2 ide mlámparas.
Gómez Hno: 27 bultos ferretería.
A Fernández: 2 cajas relojes.
García y Maduro: 2 idem vidrios.
Dorado Peón y Co: 3 idem idem.
A Miranda: 4 idem sombreros.
G Hernández: 1 idem muestras.
Fuentes Presa y Co: 7 idem ferretería.
C Rey: 3 cajas esencia.
Otaolarruchi Hno: 1 caja vidrios.
M Hermida: 6 idem idem.
E Rodríguez: 12 idem idem; 9 idem loza; 10 idem ferretería.
P Alvarez: 12 idem vidrios.
Sandalio Cienfuegos y Co: 1 caja vidrios.
General Electrical: 57 bultos lámparas y accesorios.
A Reisman: 6 cajas vidrios.
Vda Humara: 4 idem idem
E Haeher: 6 cajas drogas
J R Pagés: 3 idem anuncios.
Bluhme y Ramos: 1 caja tapones.
J Danhauser: 1 caja drogas.
TEJIDOS:
Celis Tamargo y Co: 12 cajas quincalla.
Fernández y Martínez: 15 idem id.
Prieto Hno y Co: 8 idem idem.
Martínez Castro y Co: 14 idem id
Mangas y Co: 1 caja tejidos.
García Valle y Co: 1 idem idem.
S Coalla y Co: 1 idem idem.
Modas Femennias Leader: 2 cajas quincalla.
Ramos y Co: 6 idem tejidos.
Castro Ferreiro: 3 idem idem.
López Río: 1 idem idem; 1 idem máquina; 2 idem vidros
Sánchez Hno: 2 dem medias.
C S Buy Hno. 1 idem tejidos.
V Campa y Co: 1 idem hule; 4 id. medias.
Foo Lung: 3 idem perfumería.
Solis Entrialgo y Co: 2 idem botones.
Varias marcas: 3 cajas medias; 4 idem lona ;2 idem muestras; 17 idem accesorios eléctricos; 59 fardos botellas; 2 pianos; 500 barriles cemento; 12 cajas juguetes; 2 idem tejidos; 205 bultos vidrios; 501 idem yeso; 1,000 15 bultos lámparas y accesorios; 139 fardos papel; 10 cajas muebles; 9 bultos maquinaria; 74 idem quincalla; 61 idem loza 441 idem ferretería.

MANIFIESTO 1958.— Vapor americano CALAMARES, capitán Livington, procedente de Colón y escalas y consignado a United Fruit y Co.
Con carga en tránsito para New York.
MANIFIESTO 1949.— Vapor americano GOVERNOR COBB, capitán Phelan, procedente de Tampa y escalas, consignado a R. L. Brannen.
DE TAMPA
En lastre.
DE KEY WEST
Compañía Cubana de Pesca: 5 cajas pescado.
A Ríos: 8 idem idem; 4 idem camarón.
Cuban Cane Sugar: 2 cajas checks.
American R Express: 13 bultos express.

MANIFIESTO 195.— Vapor americano ZACAPA, capitán Thompson, procedente de New York, consignado a P du Vinage.
Secretario de Obras Públicas: 4 camiones.
MANIFIESTO 1951.— Vapor americano H M FLAGLER, capitán Hansen, procedente de Key West, consignado a R L Brannen.
VIVERES:
González y Suárez: 27,216 kilos manteca.
Havana American Jockey Club: 252 pacas heno.
J M Guzmán (Cárdenas): 50 tercerolas manteca; 25 cajas salchichas; 875 piezas puerco.
Wilson Co: 100 tercerolas manteca (Camaguey).
Diego Abascal Co: 500 cajas huevos.
Swift Co: 15 idem tocino; 10 idem jamón: 12,400 kilos puerco.
MISCELANEA:
T F Turull: 23,614 kilos ácido.
Tarruell Co: 1,840 sacos cemento.
F Montes: 920 idem idem.
E I Rovira: 920 idem idem.
C P Sullman: 2,760 idem idem.
Central Hormiguero: 66 fardos sacos.
Cuban Telephone: 500 tejas.
A Rodríguez: 2,035 piezas tubos.
Henry Clay Bock Co: 1,951 piezas madera.
Simmons Co: 650 bultos camas y accesorios.
Goodyear Tire Rubber: 1,052 idem llantas.
Compañía Cervecera Internacional: 53,210 botellas.
Crusellas Co: 27,642 kilos grasa.
W A Campbell: 4 autos.
F Moure: 30,362 kilos aceite.
Rodríguez Hno: 29,347 idem gasolina.
Crespo y García: 1,400 piezas tubos.

MANIFIESTO 1952.— Goleta inglesa MINAS KING, capitán Randan, procedente de Pascagoula, consignado a la orden.
Orden: 19,129 piezas madera.

MANIFIESTO 1953.— Vapor americano W D MUNSON, capitán Nielsen, procedente de New York, consignado a Munson S Line.
VIVERES:
Costales Fernández Co: 500 sacos avena.
E López: 300 idem idem.
F Erviti: 500 idem idem.
Galbán Lobo Co: 100 cajas guisantes.
Roza Menéndez Co: 100 sacos harina maiz.
Mestre Machado Co: 50 idem garbanzos.
M García Co: 200 idem frijoles.
D C: 2 cajas carne.
V Ezquerro: 300 sacos harina; 300 idem idem.
Swift Co: 200 cajas menudos.
B Alvarado: 300 sacos cereales.
S Oriosolo Co: 213 pacas heno.
B C: 1,000 sacos arroz.
K X: 2,000 fardos tasajo.
Barraqué Maciá Co: 3,000 idem id.
24.—500 idem idem.
25.—500 idem idem.
26.—453 idem idem.
M G C: 1,035 idem idem.
Armour Co: 2,488 idem idem.
V Ezquerro: 250 sacos harina.
Piñán Co: 500 idem idem.
Alonso Co: 124 cajas guisantes.
S Oriosolo Co: 300 sacos avena.
Steel: 300 idem arroz.
MISCELANEA:
Angones Co: 4 cajas tejidos.
E Rentería: 4 rollos lona.
West India Oil Ref: 6 tambores pintura.
Remington Typeriter Co: 12 cajas máquinas de escribir; 1 idem cubiertas.
A González: 73 piezas madera.
Gutiérrez Hno: 1,090 idem idem
Alegret y Pelleyá: 948 idem idem.
Pesant Steel Iron: 30 canales; 130 ángulos.
Larrarte y Villalobos: 3 cajas cerradura.
Navarro Co: 2 atados carton.
B Nacca: 8 fardos tejidos.
Riera Roche Co: 10 barriles aceite.
Compañía Licorera: 5 tambores alcohol.
Angones Co: 2 cajas moldes.
Steel Co: 253 bultos vigas, ángulos barras y efectos de acero.
Y Pla: 50 barriles aceite.
P A: 24 rollos cordel.
Angones Co: 1 caja tejidos.
Fuente Presa Co: 4 cascos loza.
Alvarez Menéndez Co: 1 caja tejidos.
C R Co: 31 fardos sacos.
Papelera Cubana: 1,500 fardos material para papel.
Roque y Franceschi: 236 bultos botellas.
J Fernández Co: 150 atados barras.
G M R C: 8 bultos accesorios auto.
Marina Co: 8 cajas láminas.
Martínez Co: 2 cajas accesorios auto.
L García Co: 1 idem tejidos.
Mosteiro Co: 1 idem idem.

MANIFIESTO 1954.— Vapor inglés SAN GIL, capitán Mathers, procedente de Boston, consignado a P du Vinage.
VIVERES:
J Gallarreta Co: 60 cajas agua mineral.
American Grocery: 25 idem idem.
Casa Recalt: 50 idem idem.
Manzabeitia Co: 30 idem idem.
Gorayeb Bros: 100 sacos trigo.
E H: 240 sacos papas.
MISCELANEA:
E Sarrá: 60 huacales drogas.
Montalvo Cárdenas Co: 2 cajas lacre.
Ramos Co: 3 cajas quincalla.
Cueva Alvarez Co: 2 idem idem.
Pérez Bustamante Co: 2 idem id.
Marina Co: 2 cajas láminas.
E Heller: 1 caja cordones.
Compañía de Accesorios de Autos, 2 idem herramientas.
Rambla Bouza Co: 1 idem sobres.
Suárez García Co: 7 idem idem.
F Taquechel: 5 idem drogas.
Coca Cola Co: 2 barriles extracto.
González y Rodríguez: 73 barriles alambres.
Seoane y Fernández: 4 barriles tinta.
Harris Bros: 2 cajas hoja para navajas.
Texidor Co: 2 cajas bolas.
R Vigil: 4 idem tejidos.
M Isaac: 12 idem idem.
Olarte Hno: 2 idem ligas.
C Alvarez: 18 bultos pintura.
J Rodríguez Co: 1 caja medias.
Menéndez Rodríguez Co: 1 id. id.
R Veloso: 57 cajas barro y pintura.
International Drug Store: 1 caja dulces.
Galbán Lobo y Co: 200 carboyes ácido.
Y B: 10 barriles alquitrán.
La Gran Vía: 1 caja tejidos.
American Trading: 400 tambores carburo.
Cuba Importation: 1 caja accesorios auot.
H Co: 116 rollos papel.
National Paper Type Co: 37 cajas idem.
Hermanos Fernández: 8 idem idem.
Coca Cola Co: 1 idem anuncios.
Emile Lecours: 100 tambores alquitrán.
PERIODICOS:
El País: 45 rollos papel.
La Prensa: 40 idem idem.
CALZADO:
Cueto Co: 3 ardos cuero.
Amavizcar Co: 2 cajas calzado.
V Gómez: 1 idem idem.
M T: 7 idem idem.
Poblet L Pérez: 1 idem idem.
B C: 6 idem idem.
Valle Co: 2 idem idem.
Martínez Quiñones Co: 8 idem id.
A Pérez: 1 idem idem.
Miñana Hno: 1 idem idem.
P Hernández: 4 idem idem.
M García: 4 idem talabartería.
J C Pita: 5 idem calzado.
Ortega Co: 9 idem idem.
H L: 25 fardos cuero.
J López Co: 6 cajas calzado.
Ussia Co: 12 idem diem.
C Gutiérrez: 7 idem idem.
Fernández Alonso Co: 16 idem id.
J C Pita: 28 idem idem.
R Varas Hno: 9 fardos cuero.
Muñoz y Agustí: 4 idem idem.
Martínez Quiñones Co: 33 cajas calzado.
Cueto Co: 3 idem idem.
Fernández Alonso Co: 7 idem id.
J Gandarilla: 3 idem idem.
Nistal González Co: 4 idem idem.
A Pérez Co: 1 idem idem.
J C Pita: 3 idem calzado.
Ortega Co: 19 idem idem.
Hermanos Matalobos: 2 idem idem.
J López Co: 65 idem idem.
Gutiérrez García Co: 13 idem id.
M Fernández: 1 idem idem.
S González: 3 idem idem.
Fernández Alonso Co: 15 idem idem, 14 idem idem.
Peletería Broadway: 21 idem id.
Turro Co: 6 idem idem.
P Gómez Cueto: 2 idem cuero; 3 idem idem.
M Varas Co: 2 idem idem.
P K G: 10 cajas talabartería.

MANIFIESTO 1955.— Goleta inglesa ISLAND HOME, capitán Melene, procedente de Trujillo, consignado a la orden.
En lastre.

MANIFIESTO 1956.— Vapor noruego CERTO, capitán Thuestad, procedente de ew York, consignado a Dufau Comm Co.
VIVERES:
1,052.—2,500 sacos avena.
Echevarría Co: 350 idem harina.
F Ezquerro: 185 idem frijoles.
Piñán Co: 175 idem idem.
Santeiro Co: 400 idem idem.
Mestre Machado Co: 3,036 idem na.
Starks Insurance: 38 cajas galletas; 4 huacales estantes.
Caballín Co: 103 cajas chicharos; 100 idem peras.
R Larrea Co: 100 idem idem.
Lozano Acosta Co: 5 idem pavos; 25 idem maiz; 5 idem chicharos.
Pérez Prieto Co: 64 idem idem.
J Gallarreta Co: 10 atados pavos.
J Astorqui Co: 200 cajas peras.
F Tamames: 50 idem idem; 30 idem chicharos; 3 atados pavos.
Galbán Lobo Co: 400 sacos harina.
Cacicedo Co: (Cienfuegos): 100 cajas bacalao.
P Inclán Co: 200 idem idem.
Lopez Ruiz Suárez: 296 idem id.
MISCELANEA:
U S R X: 26 cajas accesorios auto.
R Veloso: 5 idem papel.
Texaco: 10 tambores aceite.
Havana Electric R R: 30 rollos alambres.
P R Co: 144 idem idem.
C Poaristi Co: 4 idem idem.
P H Co: 4,311 atados barras.
5,424—380 idem idem.
202.—25 cuñetes clavos.
5383.—730 rollos alambre.
5449—830 cuñetes clavos.
W B: 10 sacos dextrina.
N A C: 20 tambores ácido.
FERRETERIA Y TEJIDOS:
R Dussaq: 150 rollos llantas.
G B Co: 10 cajas cartuchos.
Tome Co: 26 cajas barniz.
Fernández Co: 1 idem tejidos.
Pérez y Lanza: 1 idem idem.
C Joaristi Co: 43 cajas ferretería.
Viuda Humara Lastra: 14 idem discos.
Emile Lecours: 50 bultos ácido.
Gómez Lanza: 27 bultos quincalla.
Union Cabirde Sales: 15 cajas pilas.
Piélago Linares Co: 5 idem tejidos.
R García Co: 4 idem idem.
M Revilla Co: 5 idem idem; 3 idem idem.
M López Co: 6 idem idem.
Huerta Co: 4 idem idem.
R García Co: 1 idem medias.
Thrall Electrical Co: 60 bultos accesorios eléctricos.
General Electrical Co: 28 idem id.
Centra Violeta: 2 cajas maquinaria.
Central Velasco: 1 idem idem.
Westinghouse Electrical Co: 107 bultos lámparas y accesorios.
Thrall Electrical Co: 452 bultos accesorios eléctricos.
Antiga Co: 35 bultos efectos sanitarios.
Beno Shoe Co: 75 cajas calzado.
J de la Concepción: 9 cajas alambres.
Harris Bros Co: 9 bultos efectos de escritorio.
J Danhauser: 54 bultos drogas.
A Miranda: 60 bultos quincalla.
García Tuñón Co: 4 fardos lona.
J González: 10 bultos ferretería.
Emile Lecours: 5 cajas ácido.
C de la Torre: 7 bultos ferretería.
Porto y Llorera: 4 cajas idem.
1148.—5 bultos idem.
A Fernández Co: 13 cajas idem.
Casteleiro Vizoso Co: 10 idem idem.
Larín y Bustillo: 6 escritorios.
Solis Entrialgo Co: 3 cajas tejidos.
S H: 6 idem idem.
A Fernández Co: 43 idem pintura.
C López: 36 idem idem.
J Fernández Hno: 48 idem idem.
I Prado: 2 cajas caretas.
Briol Co: 4 idem talabartería.
S G A: 2 pianos; 2 motores.
M C Nogueras: 2 cajas tejidos.
B C: 3 idem idem.
F C: 1 idem idem.
J C M: 1 idem cola.
E Sarrá: 75 atados jarabe.
40—6 fardos cáñamo.
E York Shipley: 75 tambores clorato.
American B Goods: 6 cajas tejidos.
Roca y Prats: 2 idem idem.
Canosa y Maruri: 10 bultos ferretería
Alegría Lorido Co: 5 idem idem.
J González Co: 75 idem idem.
U P C: 6 cajas películas.
Sainz Hno Io: 22 cajas papel.
Bravo Hno Co: 2 idem ropa
Casanova y Parajon: 30 fardos cordel.
Cuban Air: 23 cilindros gas.
Cobo Basoa Co: 1 caja tejidos.
Piélago Linares Co: 2 idem idem.
Centdal Alava: 1 idem maquinaria
Central Cuba: 4 tambores aceite.
B L W: 2 bultos maquinaria.
125—10 cajas medias.
R García Co: 11 idem tejidos.
Huerta Co: 5 idem idem
J L Sotwers :5 pianolas.
Crusellas Co: 100 tambores soda.
Sabatés Co: 90 idem idem.
L M: 3 cajas accesorios.
B H: 1 idem tejidos
West India Oil Ref: 100 barriles aceite.
M Lazo: 1 caja mesas.
Fernández Co: 5 idem tejidos.
D González Co: 5 cajas accesorios.
R Pi: 5 barriles aceite.
M Menéndez Co: 2 cajas tejidos
Guash y Ribera: 9 idem idem.
B Z: 18 barriles tubos.
H Y L: 2 cajas tejidos.
P B: 4 idem idem.
J Arechabala: 300 tambores vacíos.
A Sánchez: 7 cajas tejidos
A Añel: 3 fardos redilla.
F Medina: 1 idem cuero.
N García: 5 idem idem.
C Tarragona: 4 idem idem.
J Alió Co: 12 huacales lavatorios
A Rodríguez: 2 cajas gabinetes.
E Sarrá: 246 atados leche.
B W: 1 caja maquinaria.
A Osorio: 13 barriles pintura.
J L Stovers: 3 pianos; 3 pianolas.
B Uriarte Co: 2 bultos drogas
Laboratorio Iturrioz: 4 idem idem.
Droguería Johnson: 40 idem id.
Kates Bros: 1 caja juguetes.
M J Freman: 20 bultos anuncios.
Stewart Auto Co: 4 camiones
Parke Davis Co: 11 bultos drogas.
Sabatés Co: 270 bultos aceite y grasa.
G Hnos: 5 cajas forros.
E B Co: 1 caja accesorios.
Emile Lecours: 2 tambores aceite
Rodríguez Menéndez Co: 5 cajas tejidos.
P B: 2 idem idem.
Feito y Cabezón: 26 cajas ferretería.
Mora Oña Trading Co: 1 idem maquinaria.
C B Zetina: 51 bultos talabartería
Marietta Paint. Color Co: 5 barriles ácido.
Feito y Cabezón: 227 cajas pintura.
Pons Cobo Co: 189 bultos efectos sanitarios.
Fábrica de Gaseosa: 10 tambores ácido.
Compañía Licorera: 5 idem idem.
R J S: 12 cajas accesorios eléctricos.
S C: 25 bultos idem
Cuba E Supply Co: 13 idem id.
L P Co: 25 cartones copas de papel.
Hermanos Alvaré Co: 3 idem tejidos.
Menéndez Pernas Co: 11 idem medias.
Galbán Lobo Co: 156 barriles soda.
W A Campbell: 1 auto.
A Soto: 11 bultos muebles
T F Turull Co: 390 bultos ácido.
Carasa Co: 28 idem papel.
García Tuñón Co: 2 cajas tejidos
E Torres: 4 idem idem.
M F Rovira: 21 idem idem.
No marca: 1,701 piezas madera
A Sánchez: 5 cajas tejidos.
Fernández: 270 cuñetes pintura
Sabatés Co: 265 bultos grasa.
Tome Co: 4 rollos alfombras.
Ford Motor: 17 autos; 28 camiones.
Emile Lecours: 2 cajas ácido

MANIFIESTO 1957.— Vapor americano SENECA, capitán Leek, procedente de Miami y consignado a W H Smith.
En lastre.

MANIFIESTO 1958— Vapor noruego LAILA, capitán Bjonness, procedente de Newport y consignado a Havana Coal y Co.
Havana Coal y Co: 2,604 toneladas carbón.

MANIFIESTO 1959.— Yacht americano RIPPIE, capitán Cordsen, procedente de Miami y consignado a H. Piñango Lara
En lastre

MANIFIESTO 1960.— Vapor americano ESTRADA PALMA, capitán Phelan, procedente de Key West, consignado a R. L. Brannen.
VIVERES:
Armour y Co: 69,340 kilos manteca.
Olavarría y Co: 21,046 idem idem.
Havana American Jockey: 237 pacas heno.
MISCELANÓA:
F Pla: 1 caja accesorios auto.
Guso Hno y Co: 6 bultos maquinaria.
Libby S Libby: 1 caja efecots de escritorio.
Harris Hno y Co: 2 rollos papel.
Crusellas y Co: 27,324 kilos grasa.
Cuban Telephone: 500 tejas.
Anglo Mexican Petroleo: 21,235 galones gasolina.
P Latour: 10,045 idem idem.
García Hno: 26,177 idem idem.
R Delgado: 344 cajas botellas.
F C Unidos: 2,531 ladrillos.
L G Aguilera y Co: 43,500 idem.
Cuba Railway: 16,200 idem.
Ferrocarriles del Norte: 5,400 idem.
F C Unidos: 2,532 ladrillos.
L G Aguilera y Co: 43,500 idem.
Cuba Railway: 16,200 idem.
Ferrocarriles del Norte: 5,400 id.
Rail Equitment: 9 carros.
Cuba Northern: 4 idem. z
Guantánamo Sugar Co: 1 idem.

MANIFIESTO 1961.— Vapor inglés OROYA, capitán Pearse procedente de Liverpool y escala y consignado a Dussaq y Co.
DE LA PALLICE
VIVERES:
R Arguelles: 40 cajas licor; 10 id. jarabe.
J Gallarreta y Co: 10 atados quesos.
Rodríguez Gomez y Co: 85 bultos vino.
Lavín y Gomez: 52 cajas botellas.
Lariot Paral y Co: 20 cajas aceite 30 idem vino.
M C: 100 idem aceite.
F T C: 110 idem idem.
M Roud: 3 cajas licor.
P Alvarez: 2 barriles loza.
DE LA CORUNA
J I Rivero: 1 auto.
DE VIGO
H Martínez: 200 cajas sardinas.
J San tdmée:elYCSIH—.ïo,u'bóá A
J Sante: 6 idem quesos.
MANIFIESTO 1962.—Vapor americano METAPAN; capitán Smith; procedente de Kingston y escalas; consignado a P. Du Vinage.
Con carga en tránsito.

MANIFIESTO 1962.—Vapor americano H M FLAGLER; capitán Hansen; procedente de Key West; consignado a R L Brannen.
VIVERES
J Dold P 16 cajas salchichas; 9 idem jamones; 2569 piezas puerco
Armour Cía 3053 idem idem; 31841 kilos idem; 47962 idem manteca.
Cuban Fruit 348 cajas limones
A Armand e Hijo 463 idem huevos
López Hermano 480 idem idem.
MISCELANEAS
Arambubu Tarango Cía 5 cajas tepidos
Prieto Hermano Cía 7 idem medias
JGonzález Hno 5 idem idem
C S Buy Hermano 6 idem idem
Escalante Castillo Cía 12 idem idem
T Jorge 2 idem tejidos
Rodríguez y Hno 8 huacales accesorios auto
Goodyear Tire Rubber 1583 bultos llantas
Pelleyá y Hermano 23046 kilos carbón
Compañía de Conservas Riojana 662405 latas y accesorios
C P Sulliman 920 sacos cemento
Compañía Cervecera Inter 340 atados materiales
Sabatés Cía 300 barriles resina
P Gutiérrez Hno 1268 piezas madera
Salmen Brick Lumber 7068 id idem
Lastra Masa Cía 1622 idem idem
Lykes Bros 275 cerdos
Guantánamo Sugar 1 carro
MANIFIESTO 1964.—Vapor americano NORTH LAND, capitán Crosby; procedente de Key West; consignado a R L Brannen
Compañía Cubana de Pesca 8 cajas pescado.
A Ríos 7 idem camarón
American R Express 11 bultos express
Orange Crush B 6 bultos sirope; 5 cajas color; 5 huacales botellas; 1 caja accesorios máquinas; 1 idem rótulos

MANIFIESTO 1965.—Vapor inglés EBRO; capitán Kite; procedente de Talhuano y escalas; consignado a Dussaq Cía.
DE TALHUANO
C H C 100 sacos lentejas
P H L 63 idem idem
D EVALPARAISO
VIVERES
A M P 150 jaulas ajos
A M S 150 idem idem
Tauler Sánchez Cía 150 id id.
G C 150 idem idem
R S 400 idem idem
G P 80 idem idem
Llamedo y Portal 100 idem idem
P P 150 idem idem
O R 100 idem idem
E C 54 idem idem
M González Cía 100 idem idem
González y Suárez 100 idem idem
A Orts 180 idem idem
R Suárez Cía 245 idem idem
H Martínez 80 idem idem
Ljobera Cía 150 idem idem
Dalmau Sanso Cía 275 idem idem
Viadero Cía 80 idem idem
Graells Cía 250 idem idem
López Ruiz Suárez 213 idem idem
J Balcells Cía 204 idem idem
M Pedie 250 idem idem
Alvarez Lanza Cía 170 cajas peras; 40 idem tomates; 1 idem berengenas; 200 idem melones; 98 idem frutas; 33 idem duraznos; 300 huacales cebollas

MANIFIESTO 1966.—Vapor inglés EMPEROR IF FREDERICTON; capitán Mc Carty; procedente de St John; consignado a la American Cuban Terminal
VIVERES
R B C 2000 cajas guardiente
V H 100 sacos harina
C y Cía 200 idem idem
Cantabria 300 idem idem
Herr 10 idem idem
González y Suárez 200 cajas sardinas
Canadian American Trading 13061 sacos papas

VAPORES DE TRAVESIA

Solamente Dos Noches a
CALIFORNIA
Desde New-Orleans
por el famoso Tren de Lujo
"SUNSET-LIMITED"
Sale de New-Orleans, a las 12.10 p. m.
Para:
LOS ANGELES, SAN DIEGO Y

COMPAGNIE GENERALE TRANSATLANTIQUE

VAPORES CORREOS FRANCESES
BAJO CONTRATO POSTAL CON EL GOBIERNO FRANCES

TODOS LOS VAPORES DE ESTA COMPAÑIA ATRACAN A LOS MUELLES DE SAN FRANCISCO O MACHINA, PARA EFECTUAR EL EMBARQUE Y DESEMBARQUE DE LOS PASAJEROS, EQUIPAJES Y MERCANCIAS

PROXIMAS SALIDAS

PARA VERACRUZ

Vapor correo francés LAFAYETTE, saldrá el 4 de Marzo.
" " " ESPAGNE, saldrá el 3 de Abril.
" " " LAFAYETTE, saldrá el 3 de Mayo.
" " " CUBA saldrá el 18 de Mayo.
" " " ESPAGNE saldrá el 3 de Junio.

PARA CORUÑA, SANTANDER Y SAINT NAZAIRE

Vapor correo francés LAFAYETTE, saldrá el 19 de Marzo a las doce del día.

NOTA: El equipaje de bodega y camarote, se recibirá en el muelle de San Francisco o Machina (en donde estará atracado el vapor) solamente el día 18 de Marzo de 8 a 10 de la mañana. El equipaje de mano y bultos pequeños los podrán llevar los señores pasajeros al momento del embarque el día 19 de Marzo de 8 a 10 de la mañana.

PARA VIGO CORUÑA SANTANDER SAINT NAZAIRE

Vapor correo francés CUBA saldrá el 30 de Marzo.
" " " CUBA saldrá el 30 de Mayo.
" " " LAFAYETTE, saldrá el 30 de Junio 1926.

PARA CORUÑA, GIJON, SANTANDER Y SAINT NAZAIRE

Vapor correo francés ESPAGNE, saldrá el 15 de Abril 1926.
" " " LAFAYETTE, saldrá el 15 de Mayo 1926.
" " " ESPAGNE, saldrá el 15 de Junio 1926.
" " " CUBA saldrá el 15 de Julio 1926.

SESIONES DE CINEMATOGRAFO DIARIAS EN LOS VAPORES DE ESTA COMPAÑIA SEGUN CONTRATO CON LA casa "PATHE"

Buena comida a la española.—Camareros y cocineros españoles

LINEA DE NEW YORK AL HAVRE, PLYMOUTH Y BURDEOS

En esta oficina se expiden pasajes, por esta línea, por los lujosos y rápidos trasatlánticos franceses PARIS, FRANCE, SUFFREN, DE GRASSE, ROCHAMBEAU, etc. etc.

Para más informes, dirigirse a:
ERNEST GAYE
O'REILLY, núm. 9. APARTADO 1090. TELEFONO A-1476. HABANA
405.—28 Feb.

VA UD. A EUROPA ESTE AÑO?

THE WHITE STAR LINE
y
RED STAR LINE
(INTERNATIONAL MERCANTILE MARINE COMPANY)

De NEW-YORK a SOUTHAMPTON, CHERBOURG, PLYMOUTH, AMBERES

Son las líneas indiscutiblemente predilectas de los que viajan y las preferidas de la buena Sociedad Cubana que acostumbra visitar a Europa todos los años.

Con sólo mencionar el nombre de los lujosos y grandes trasatlánticos:

MAJESTIC OLIMPIC HOMERIC y BERGENLAND
56.551 Tons. 46.439 Tons 34.356 Tons. 27.200 Tons.

Significa viajar gozando de cuanto puede ofrecer los mejores Hoteles palacios del Mundo.

Puede usted combinar su viaje saliendo de la Habana por los hermosos y cómodos vapores

MONGOLIA MANCHURIA y FINLAND
26.700 Tons. 26.700 Tons 22.500 Tons.
de la PANAMA PACIFIC LINE.

NOTA: No olvide que mientras más temprano haga usted su reservación más fácil le es conseguir la clase de Cámara que desee.

Para informes dirigirse a los Agentes Generales
THE BACARISSE STEAMSHIP AGENCY
OFICIOS 12. HABANA TELF. A-7322.
Mat. Alt

MISCELANEA

INVENTORES

Me dedico a la fabricación de aparatos mecánicos de nuevas invenciones y construyo piezas en general. Pedro Roselló Habana 103. 3580-19 fb.

50 CENTAVOS

Once expertos peluqueros cortan la melena en todos los estilos a 50 centavos y con ondulación $1.00. Trabajan los domingos.

Neptuno 38. A-7034.
PELUQUERIA CABEZAS
431 Ind 4 f

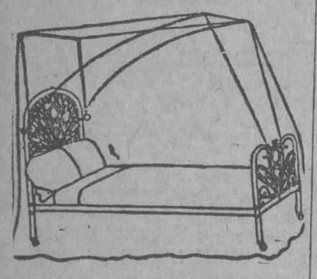

DEPARTAMENTO DE COLCHONETAS, COLCHONES, COJINES, ETC.

De todos estos artículos presenta "El Encanto" la más extensa y llamante variedad.

A los precios más módicos.

Colchonetas, surtido completo de tamaños y calidades, desde $1.80.

Colchones, de varias clases, altos y bajos, desde $7.00.

Edredones ("confortables") de seda un gran surtido.

Cojines de Cretona, de otomano, de seda, bordados, de terciopelo... Desde $1.50.

Cestos de mimbre para ropa usada, para viaje y otros usos, en todos los tamaños y formas, desde $1.75.

Mosquiteros de punto y de muselina, en todos los tamaños, desde $1.50.

Mosquiteros con aparato, en varias formas y tamaños, desde $5.00.

Mosquiteros sueltos, para aparatos, en todos los tamaños, de $2.50.

411.—Ind.

MISCELANEA

PELUQUERIA MARTINEZ

PELUQUERIA MARTINEZ

La moda del pelo cortado necesita encontrar un peluquero que acompañe a su ciencia una lealtad perfecta. Este será su peluquero ideal.

Las señoras clientas de la Peluquería Martínez se congratulan de haber encontrado el peluquero soñado y lo manifiestan con orgullo en cuantas ocasiones, que son muchas, se les presentan.

En la Peluquería Martínez todo son exquisiteces. Domina completamente en el corte y cuidado del cabello, se ondula a la perfección en forma indesrizable, se hacen postizos de arte que dan la ilusión de lo real, para lo que se utiliza pelo de lo más fino y mejor trabajado.

Y en todos los productos de belleza en general posee los mejores que existen en el mercado mundial. Magníficos tintes inofensivos y de bellísimos colores, lociones, cremas cutáneas, etc., etc.

Miles de señoras tienen anotado en lugar preferente el nombre de la

LA MODA DEL PELO CORTADO
Calle de Neptuno 81. Telf. A-5039. Habana.
43382 30 de

¡¡NO SE ASUSTE, LA TISIS SE CURA!!

Con el preparado Jorge, con raíces y plantas del país cubano. Pídalo en las Boticas. Muestras gratis. Dr. Dauden. Farmacia Jesús del Monte 114.
6669 9 mz.

MADAME GIL — Obispo, 86. Teléfono A-6977

PELUQUERIA DE SEÑORAS
ACADEMIA DE BELLEZA

Para lucir sus encantos con un "cachet" de distinción y juvenil belleza, consulten con Madame Gil el estilo de peinados y cortes de melenas que deben adoptar de entre sus modelos, siempre de última creación.

La falta de armonía entre el rostro y el arreglo de la cabeza, es signo de fealdad y mal gusto.

Esta casa garantiza siempre la perfección refinada de todos sus trabajos y dispone de 24 empleados bien especializados en los cortes, ondulaciones "Marcel", permanentes y al agua, masajes, limpieza del cutis, manicures, cejas, etc.
389.—28 Feb.

MISCELANEA

A LOS REUMATICOS Y PARALITICOS

Yo no cito casos en México, la Argentina o el Paraguay Si usted desea conocer el testimonio de respetables personalidades de este país entre ellas eminencias médicas, curadas radicalmente contra el reuma y la parálisis, véame o escríbame y le daré relación exacta con las direcciones de estas personas, que seguramente lo informarán si "curo o no curo".

"ROCA MANDILLO"
MASAGISTA MANUAL

Inventor de la cura RADICAL del REUMA. con mi "LOCION FLORAPERSA". Despacho. Reina 39. De 8 a 11 de la mañana.
6248-19 fb.

Surtido completo de los afamados BILLARES marca "BRUNSWICK".
Hacemos ventas a plazos.
Toda clase de accesorios para billar. Reparaciones. Pida catálogos y precios.
Hartmann Baja, 2. O'Reilly, 102
Santiago de Cuba. Habana
432.—28 Feb.

EXCEMICIDA

DE MADAME M. SENTOURE
Pomada francesa maravillosa infalible para curar radicalmente todas las enfermedades de la piel tales como: herpes, eczemas, granos, manifestaciones del ácido úrico; úlceras por antiguas que sean; fístulas etc.
Depósito general: Farmacia del doctor Morist. Máximo Gómez 412.
También se vende en casa de Sarrá de Johnson; de Taquechel y en la Botica Americana. 6305-1 mrz.

BOVEDAS Y PANTEONES

Listos para enterrar. Exhumaciones con caja de mármol a $21. Con caja de madera a $14. Compro propiedades en el Cementerio de Colón, Marmolería La Primera de 23. Montada con maquinaria. Se hacen trabajos para el campo. Calle 23 entre 10 y 12, No. 458 de Rogelio Suárez. Esta casa no tiene agente ni sucursales. Teléfonos F-2352. F-1512. F-2957.
5551.—28 fb.

LOCION PROGRESIVA A. B. C.

Preparación especial para dar al cabello desde el color castaño claro al más oscuro que se desee, basta con friccionarse esta ideal loción todos los días como si se tratase de un agua de tocador.

De venta en Droguerías y Farmacias. Depósito, Farmacia del doctor J. E. Puig. Consulado y Colón. El frasco. $2.00.
385.—28 Feb.

DIRECTORIO PROFESIONAL

ABOGADOS Y NOTARIOS

FELIPE RIVERO Y ALONSO
Abogado y Notario
Aguiar, 73
Dptos. 710-11-12. Tel. M-1472.
497 Ind.

Pelayo García y Santiago
NOTARIO PUBLICO
García, Ferrara y Diviñó
Abogados. Aguiar, 71, 6o. piso. Teléfono A-2194. De 9 a 12 a. m. y de 2 a 5 p. m.
361.—28 Feb.

MARCAS Y PATENTES
DR. CARLOS GARATE BRU
ABOGADO
Cuba 19. Teléfono A-2434.
321.—28 Feb.

Dr. Elio Roselló Montaño
ABOGADO Y NOTARIO
Herencias, Divorcios, Asuntos hipotecarios, rapidez en el despacho de las escrituras con su legalización. Oficina: Empedrado 33. Teléfono A-8502. Particular: Neptuno, 50, altos.
320.—28 Feb.

Saúl Sáenz de Calahorra
ABOGADO
Gumersindo Sáenz de Calahorra
PROCURADOR
Se hacen cargo de toda clase de asuntos judiciales, tanto civiles como criminales y del cobro de cuentas atrasadas. Bufete, Progreso, 26.
333.—28 Feb.

ALBERTO BLANCO y GASPAR BETANCOURT
ABOGADOS
Bufete y Notaría
Manzana de Gómez, 522-24. Teléfono M-5153
386.—28 Feb.

Lcdo. Ramón Fernández Llano
ABOGADO Y NOTARIO
Habana, 57, teléfono A-9313.
325.—28 Feb.

MANUEL JIMENEZ LANIER
FERNANDO ORTIZ
OSCAR BARCELO
ABOGADOS
JUAN RODRIGUEZ RAMIREZ
ABOGADO Y NOTARIO
San Ignacio, 40, altos, entre Obispo y Obrapía, Teléfono A-3701.
365.—28 Feb.

INGENIEROS Y ARQUITECTOS

MARINO DIAZ
INGENIERO CIVIL Y ARQUITECTO
Miembro del Colegio de Arquitectos de la Habana, Assoc. M. AM. Soc. C. E. M. S. C. I. Experto en industrias, maquinaria, estudio, Belascoain 120, Teléfono M-3412.
386.—28 Feb.

DOCTORES EN MEDICINA Y CIRUGIA

Dr. Jacinto Menéndez Medina
MEDICO CIRUJANO
Consultas de 1 a 3 p. m. Teléfono A-7418. Industria 57.
499.—Ind.

PROFESIONALES

DR. FELIX PAGES
CIRUJANO DE LA QUINTA DE DEPENDIENTES
Consultas. lunes, miércoles y viernes, de 2 a 4 en su domicilio, D, entre 21 y 23, teléfono F-4483.
367.—28 Feb.

Dr. Manuel González Alvarez
CIRUJANO DE LA ASOCIACION DE DEPENDIENTES
Consultas de 2 a 4, martes, jueves y sbados. Apodaca, 3, altos, entre Cárdenas y Cienfuegos, teléfono A-9103. Domicilio, Calle I número 19, entre 9 y 11, Vedado, teléfono F-2441.
374.—28 Feb.

DR. GUILLERMO LOPEZ ROVIROSA
enfermedades de las glándulas internas y de la nutrición. Trastornos nerviosos, (neurastenia, histerismo, depresión, mal genio, tristeza, insomnios, (palpitaciones) y mentales. Debilidad sexual, pérdidas, impotencia. Trastornos y padecimientos de la menstruación y del embarazo, Gordura moleste, obesidad, niños anormales en su desarrollo intelectual y físico raquíticos incompletos, Convulsiones, Bocios, Enfermedades de la piel, Reumatismo, Diabetes, Asma, Nefritis, Dispepsia, Colitis, Entercolitis. Tratamiento de la caída del cabello y de la calvicie por los Rayos Ultravioleta. San Lázaro 468, bajos, entre Infanta y N, de 5 a 7 p. m. 5 pesos. Los domingos, de 4 a 6. Teléfono U-3221. Las consultas por correspondencia del interior, se acompañarán de giro postal.
500.—16 Mzo.

DR. GABRIEL M. LANDA
Facultad de París, Nariz, Garganta y Oídos. Visita a domicilio. Consultas de 3 a 5. Campanario 57, esquina a Concordia. Teléfono A-4529. Domicilio 4, número 205. Teléfono F-2236.
498.—Ind.

Dr. C. E. FINLAY F. A. C. S.
Profesor de Oftalmología
Especialista en Enfermedades de los Ojos y de los Oídos.
Calle 17 No. 42, altos, Esq. K.
VEDADO
Teléfono F-1178
Consultas de 11 a 12 y de 2 a 4 y por convenio previo
443 Mz. 5.

DR. J. LYON
De la Facultad de París. Especialidad en la curación radical de las hemorroides, sin operación. Consultas de 1 a 3 p. m. diarias, Correa esquina a San Indalecio, Jesús del Monte.
368.—28 Feb.

DEBILIDAD SEXUAL
ESTOMAGO E INTESTINOS
Dr. MIGUEL VIETA
HOMEOPATA
Sistema Especial. Carlos III, 209, altos, de 2 a 4.
368.—28 Feb.

DR. GUSTAVO BERG
Del Instituto Real de Estokolmo asistido por las doctoras Rut Steimbrecht y Carlin Rydbeck. Cultura Física, Gimnasia Sueca, masages etc., etc., Jefe departamento de Cultura Física. Instituto del Dr. Pita, San Lázaro 45.
387.—28 Feb.

DR. ENRIQUE SALADRIGAS
Catedrático de Clínica Médica de la Universidad de la Habana. Medicina interna. Especialmente afecciones del corazón. Consultas de 2 a 4, en Campanario, 62, altos, teléfonos A-1327 y F-2579.
317.—28 Feb.

DR. F. R. TIANT
Enfermedades de la piel y secretas exclusivamente. Ayudante de la Cátedra de enfermedades de la piel y secretas. Especialista de la Quinta La Covadonga. Consultas lunes, miércoles y viernes de 3 a 5. Horas especiales previo aviso. Consulado 90, altos. Tel. M-3657.
473 8 my.

ENFERMEDADES SECRETAS
Antiguas, mal curadas y prostatitis, impotencia, esterilidad. Curaciones garantidas en pocos días, sistema nuevo alemán. Dr. Jorge Winkelmann, especialista alemán, 25 años de experiencia. Obispo 57 a todas horas del día.
428.—30 Ab.

HEMORROIDES
Curadas sin operación, radical procedimiento, pronto alivio y curación, pudiendo el enfermo seguir sus ocupaciones diarias y sin dolor. Consultas de 1 a 4 p. m. Suárez 32. Policlínica P.
335.—28 Feb.

Dr. JUAN DE LA PUENTE
Médico de visita del Centro Asturiano. Niños, estómago e intestinos. Consulta diaria de 3 a 5. (Excepto Sábados). Industria 130, altos. Teléfono A-9685. Teléfono particular I-1197.
5214.—1 Mzo.

DR. A. V. DAUSSA
Medicina en general. Especialmente enfermedades del pecho. Curación de la tuberculosis en su comienzo. Asma De 1 a 3 p. m. $10, consultas siguientes $5. Salud 59. M-7630. Pobres vercaderos 12 1-2 a 1 martes y sábados.
468 3 d fb 9

INSTITUTO DEL DR. PITA
San Lázaro, 45
Contando con instalación de Baños, Rayos X, y Electricidad Médica, etc. Cura de Rejuvenecimiento, Obesidad, Artritismo, Reumatismo. Enfermedades nerviosas y crónicas. Horas de 2 a 4 p. m.
382.—28 Feb.

DR. CELIO R. LENDIAN
Consultas todos los días hábiles de 2 a 4 p. m. Medicina interna especialmente del corazón y de los pulmones. Partos y enfermedades de niños. Consulado 20. Teléfono M-2671.
330.—28 Feb.

DOCTOR STINCER
Catedrático de Anatomía Topográfica de la Facultad de Medicina. Cirujano de la Quinta Covadonga. Cirugía general. Consultas: Lunes, Jueves y Sábados, los demás días previo aviso, de 2 a 4. Calle M, número 4, Vedado. Teléfono F-2213, A-1558.
323.—28 Feb.

DR. F. DIAZ ROCES
Ayudante de Cátedra de la Escuela de Medicina. Enfermedades de señoras y niños. Tratamientos modernos para las afecciones venéreas, sífilis, reumatismo, anemia, adelgazamiento y afecciones pulmonares. Inyecciones intravenosas. San Nicolás 76-A, entre Neptuno y San Miguel. Teléfonos M-1632 y U-2940. Consultas diarias de 1 a 5. Gratis a los pobres.
449.—5 Mz.

DR. CABRERA
RADIOLOGIA EXCLUSIVAMENTE
Rayos X, Radium, Radioterapia profunda. Corrientes, Radiografías a domicilio. Antigua gabinete "Alamilla" San Miguel 116. De 2 a 6.
443-4 mz.

D. J. M. VERDUGO
ESTOMAGO E INTESTINOS
Curación radical de la úlcera estomacal y duodenal y de la Colitis en cualquiera de sus períodos, por procedimientos especiales. Consultas de 2 a 4 de la tarde. Teléfono A-4425. Prado 60, bajos.
379.—28 Feb.

Dr. MANUEL LOPEZ PRADES
MEDICO CIRUJANO
De las Facultades de Madrid y la Habana. Con 35 años de práctica profesional. Enfermedades de la sangre, pecho, señoras y niños, partos. Tratamiento especial curativo de las afecciones genitales de la mujer. Consultas diarias de 1 a 3. Gratis los martes y viernes. Lealtad 93. Teléfono A-0226. Habana.
3780-20 feb.

PROFESIONALES

Dr. J. A. Hernández Ibáñez
ESPECIALISTA DE VIAS URINARIAS DE LA ASOCIACION DE DEPENDIENTES
Aplicaciones de Necsalvarsán. Vías Urinarias. Enfermedades venéreas. Cistoscopia y Cateterismo de los uréteres. Domicilio: Monte 374. Teléfono A-5545. Consultas de 3 a 6. Zenea (Neptuno) No. 73, primer piso. Teléfono A-5469.
324.—28 Feb.

DR. CANDIDO TOLEDO OSES
GARGANTA, NARIZ Y OIDOS
Especialista de la Quinta de Dependientes. Consultas de 4 a 6 p. m., lunes, miércoles y viernes. Lealtad, 12, teléfonos: F-O-1944, M-4372.
373.—28 Feb.

Dra. MARIA GOVIN DE PEREZ
Dra. MARIA PEREZ GOVIN
MEDICAS CIRUJANAS
De la Facultad de la Habana, Escuela práctica y Hospital Broca de París. Señoras, niños, partos, cirugía, electroterapia, diatermia, masaje y gimnasia. Gervasio 60. Telf. A-6861.
364.—28 Feb.

DR. PEDRO A. BOSCH
Medicina y Cirugía. Con preferencia partos, enfermedades de niños, del pecho y sangre. Consultas de 3 a 4 Aguiar 11, teléfono A-6488.
331.—28 Feb.

DR. ADOLFO E. DE ARAGON
MEDICO CIRUJANO
Partos y enfermedades de señoras Consultas: Martes, Jueves y Sábados. De 2 a 4. Manrique 129. Telf. A-9044.
432 4 mz

POLICLINICA INTERNACIONAL
Lealtad 143, entre Salud y Dragones. Teléfono A-0344. Consulta y reconocimiento gratis a los pobres de 10 a. m. a 8 p. m. No gaste el dinero estando sano en sociedades al parecer benéficas, gástelo aquí solo cuando esté enfermo. Tratamiento diario con inyecciones o patentes, corrientes eléctricas, pulverizaciones de vapor, Rayos X, análisis en general etc. por 5 pesos semanales a domicilio 10 pesos semanales. Especialidades, sífilis y venereo, anemia, neurastenia, reumatismo, tuberculosis, paludismo, eczema, mancha de la piel, asma, fiebre en general, enfermedades de señora etc.
339 f 28

DR. ABRAHAM PEREZ MIRO
MEDICO CIRUJANO
Animas 113, entre Campanario y Perseverancia. Consultas de 3 a 5. Tel. A-9206.
362 28 fb.

INSTITUTO CLINICO MERCED Núm. 48
Teléfono A-0361. Tratamientos por especialistas en cada enfermedad. Medicina y Cirugía de urgencia y total. Consultas de 1 a 5 de la tarde y de 7 a 9 de la noche.

LOS POBRES, GRATIS
Enfermedades del estómago, intestinos, hígado, páncreas, corazón, riñón y pulmones, enfermedades de señoras y niños, de la piel, sangre y vías urinarias y partos, obesidad y enflaquecimiento, afecciones nerviosas y mentales, enfermedades de los ojos, garganta, nariz y oídos. Consultas extras $5. Reconocimientos $2.00. Completo con aparatos $5.00. Tratamiento moderno de la sífilis, bienorragia, tuberculosis, asma, diabetes por las nuevas inyecciones, reumatismo, parálisis, neurasenia, cáncer, úlceras y almorranas, inyecciones intramusculares y las venas (Neosalvarsán). Rayos X, ultravioletas, masajes, corrientes eléctricas, (medicinales alta frecuencia), análisis de orina (completo $2), (conteo y reacción de Wasermann), esputos, heces fecales y líquido céfalo-raquídeo. Curaciones, pagos semanales, (a plazos).
340.—28 Feb.

CORPORACION CLINICA
Teniente Rey, 78.
Teléfono A-7913 y M-2364
Procedimiento especial en la curación de las ALMORRANAS. Sin dolor ni OPERACION. Pudiendo el enfermo continuar sus trabajos diarios. Tratamiento de la DEBILIDAD SEXUAL E IMPOTENCIA. Nerviosismo etc. Vías urinarias, corazón y mentales. Estómago, pulmones y del riñón, (hígado). Afecciones generales. Médicos especiales para los tratamientos, diagnósticos y curaciones. Cirugía y Medicina en general, (PARTOS), etc. Consultas de 1 a 5 p. m. y de 7 a 9 de la noche.

GRATIS LOS POBRES
Neosalvarsan y para diabéticos, eczemas, úlceras y demás enfermedades. Tatuajes manchas arrugas, verrugas etc. Son quitadas rápidamente. Reserva garantía y seriedad profesional completa.
319.—28 Feb.

Dres. Alfredo G. Domínguez Roldán y Manuel Viamonte Cuervo
Rayos X, Radium, Radioterapia profunda, Electricidad médica. Horas: de 1 a 4 p. m. Teléfono A-5049. Paseo de Martí número 33, Habana.
P 31d-E. 13

DR. F. GARCIA AMADOR
Especialista en Enfermedades de la Piel, Sífilis y Venéreos
ESPECIALISTA DE PARIS, LONDRES Y BERLIN
Curación de estas enfermedades por medio de los efluvios de alta frecuencia. Tratamiento eficaz para la curación de los barros, herpes, lunares, manchas y tatuajes. San Miguel 21, entre Industria y Amistad. Teléfono A-4561. Consultas de 10 a 12 y de 4 a 6.
381.—28 Feb.

"POLICLINICA HABANA"
Suárez, 32. Teléfono M-6233
DIRECTOR FACULTATIVO
DR. FORTUNATO S. OSSORIO
De Medicina y Cirugía en general. Especialista para cada enfermedad. Consultas de 1 a 5 de la tarde y de 7 a 9 de la noche. Consultas especiales, dos pesos. Reconocimientos $3.00. Enfermedades de señoras y niños. Garganta, nariz y oídos, (OJOS) Enfermedades nerviosas, estómago, corazón y pulmones, vías urinarias, enfermedades de la piel, blenorragia y sífilis, inyecciones intravenosas para el asma, reumatismo y tuberculosis, obesidad, partos, hemorroides, diabetes y enfermedades mentales, etc. Análisis en general. Rayos X, masajes y corrientes eléctricas. Los tratamientos y sus pagos a plazos. Teléfono 1-6333.
335.—28 Feb.

Dr. Valentín García Hernández
Médico Cirujano
LUZ 15, M-1644, HABANA
Consultas de 1 a 3. Domicilio: Santa Irene y Serrano, Jesús del Monte. 1-1640. Medicina interna.
332.—28 Feb.

DR. GONZALO PEDROSO
CIRUJANO DEL HOSPITAL MUNICIPAL DE EMERGENCIAS
Especialista en vías urinarias y enfermedades venéreas. Cistoscopia y Cateterismo de los uréteres. Cirugía de vías urinarias. Consultas de 10 a 12 y de 3 a 5 p. m. en la calle de San Lázaro 254.
318.—28 Feb.

DR. J. B. RUIZ
De los hospitales de Filadelfia, New York y Calixto García. Especialidad vías urinarias, sífilis y enfermedades venéreas. Examen visual de la uretra, vejiga y cateterismo de los uréteres.
NEPTUNO, 84, de 1 a 3
399.—28 Feb.

PROFESIONALES

DR. JOSE LUIS FERRER
DIRECTOR Y CIRUJANO DE LA ASOCIACION DE DEPENDIENTES
Afecciones venéreas, vías urinarias y enfermedades de señoras. Martes, jueves y sábados, de 3 a 5 p. m. Obrapía 43, altos, teléfono A-4264.
370.—28 Feb.

DR. RAMIRO CARBONELL
Especialista en enfermedades de niños. Medicina en general. Consultas de 3 a 4. Escobar 142, teléfono A-1336. Domicilio: Calzada de la Víbora 880. Teléfono I-2974.
375.—28 Feb.

DR. MANUEL GALIGARCIA
Médico Cirujano y Ayudante por Oposición de la Facultad de Medicina. Cinco años de interno en el Hospital Calixto García Tres años de Jefe Encargado de las Salas de Enfermedades Nerviosas y presuntos Enajenados del mencionado Hospital. Medicina General. Especialmente enfermedades nerviosas y mentales. Estómago e intestinos. Consultas y reconocimientos $5, de 3 a 5, diarias en San Lázaro, 402, altos, esquina a San Francisco, teléfono U-1391.
376.—28 Feb.

Dr. Enrique Fernández Soto
Oídos, Nariz y Garganta. Consultas lunes, martes y jueves, de 2 a 4. Calle O, entre Infanta y 27. No hace visitas. Teléfono U-2465.
365.—28 Feb.

Dr. ADOLFO REYES
Estómago e intestinos. Consulta y tratamiento de 8 1-2 a 10 1-2 a. m. y de 1 a 2 p. m. solamente en su gabinete parilla, 74, altos.
426.—28 Feb.

DR. RICARDO ALBALADEJO
Especialidad en vías urinarias. Tratamiento especial para la blenorragia impotencia y reumatismo. Electricidad Médica y Rayos X. Prado, 62, esquina a Colón. Consultas de 1 a 5. Teléfono A-3344.
383.—28 Feb.

CORPORACION CLINICA
Teniente Rey, 78.
Teléfonos A-7913 y M-2364
Médicos especialistas para los tratamientos, diagnósticos y curaciones. Enfermedades de señoras y niños. (DE LOS OJOS) Garganta, nariz y oídos. Tuberculosis, asma, reumatismo, sangre y piel. Inyecciones a las venas intramusculares etc. Bienorragia y sífilis. Corrientes y massages eléctricos, Rayos X. Análisis en general (orina completo $2.00). Medicina y Cirugía.

GRATIS LOS POBRES
Consultas de 1 a 5 p. m. y 7 a 9 (noche). Especiales $2.00. Empleo de aparatos $5.00. (Asistencias por semanas a plazos) anexo (dentistas). Extracciones y otros trabajos artificiales garantizados. Tratamiento de la piorrea etc.
Neosalvarsán y para diabéticos. Ulceras Eczemas y demás enfermedades. Tatuajes, manchas, arrugas etc., son quitadas rápidamente y por nuevos procedimientos.
Servicios de Cirujanos parteros, y comadronas. Reserva garantía y seriedad profesional completa.
319.—28 Feb.

DR. LAGE
Estómago. Debilidad sexual. Diabetes. Afecciones de señoras, sifilíticas y venéreas. De 1 a 4 y a horas convencionales. Patria 6, altos. Cerro. Teléfono A-3751.
Teléfono A-3751.
359.—28 Feb.

DR. EMILIO J. ROMERO
MEDICO CIRUJANO
Catedrático de la Universidad Nacional. Médico de visita de la Quinta Covadonga, Sub-Director del Sanatorio La Milagrosa, San Rafael 113, altos, teléfono M-4417. Enfermedades de señoras y niños. Cirugía general. Consultas de 1 a 3 p. m.
378.—28 Feb.

DR. NICANOR M. BANDUJO
MEDICO CIRUJANO
Especialmente enfermedades de señoras. Consultas de 2 a 5 en Avenida de Simón Bolívar (Reina) 58, bajos. Teléfono A-0113. Domicilio: Avenida de Simón Bolívar (Reina 88, altos. Teléfono A-0113.
2226. 3 d f-12.

Dr. Abelardo Labrador
Ha trasladado sus consultas gratis de Monte 40 a Monte 74, entre Indio y San Nicolás. Especialidad en enfermedades de señoras, partos, venéreo y sífilis, pulmones, corazón y riñones, en todos sus periodos, inyecciones intravenosas, Neosalvarsán, etc. Consultas pagas, de 3 a 5 p. m. y gratis de 8 a 11 y media a. m. en Monte número 74, altos, entre Indio y San Nicolás. Para avisos: Teléfono U-2556.
50855.—10 Mz.

ANALISIS DE ORINA
Completo, 2 pesos. Prado 62, esquina a Colón. Laboratorio Clínico Químico del doctor Ricardo Albaladejo. Teléfono A-3344.
384.—28 Feb.

DR. EUGENIO ALBO CABRERA
Medicina interna. Especialidad afecciones del pecho, agudas y crónicas. Casos incipientes y avanzados de tuberculosis pulmonar. Ha trasladado su domicilio y consultas a Escobar, 47, bajos. Teléfono M-1660.
360.—28 Feb.

DR. EMILIO B. MORAN
ELECTRICIDAD MEDICA
PIEL, VENEREO, SIFILIS
Curación de la uretritis por los rayos infra-rojos. Tratamiento nuevo y eficaz de la impotencia. Consultas de 1 a 4. Campanario 38. No va a domicilio.
377.—28 Feb.

DOCTORA AMADOR
Especialista en las enfermedades del estómago. Trata las dispepsias, colitis y enteritis por un procedimiento especial y rápido. Consultas de 1 a 4. Reina 90. Para pobres lunes, miércoles y viernes de 1 a 3.
372.—28 Feb.

DR. JOSE VARELA ZEQUEIRA
Catedrático de Anatomía de la Escuela de Medicina, Director y Cirujano de la Casa de Salud del Centro Gallego. Ha trasladado su gabinete a Gervasio, 126, altos, entre San Rafael y San José. Consultas de 2 a 4 Teléfono A-4410.
Teléfono A-4410.
328.—28 Feb.

Dr. MANUEL MENCIA
MEDICO CIRUJANO
Catedrático de la Universidad
Medicina en General. Consultas de 2 a 4. Industria 16. Teléfono A-8324.
398.—28 Feb.

Dr. Francisco Javier de Velasco
Afecciones del corazón, pulmones, estómago e intestinos. Consultas los días laborables, de 12 a 2. Horas especiales, previo aviso. Salud 34, teléfono A-5418.
366.—28 Feb

ALMORRANAS
Curación radical por un nuevo procedimiento inyectable. Sin operación y sin ningún dolor y pronto alivio, pudiendo el enfermo continuar sus trabajos diarios. Rayos X, corrientes eléctricas y masajes, análisis de orina completo, $2.00. Consultas de 1 a 5 p. m. y de 7 a 9 de la noche. Merced 48, Teléfono A-0861.
340.—28 Feb.

DR. SALVADOR LAUDERMAN
Médico de la Asociación Canaria. Medicina en General, especialmente enfermedades del sistema nervioso, sífilis, venéreo y tuberculosis pulmonar. Consultas diarias de 1 a 2 p. m. en Santa Catalina, 12, entre Delicias y Buenaventura, Víbora. Telf. I-1040. También recibe avisos en Jesús del Monte 562, esquina a Vista Alegre Teléfono I-1703. Consultas gratis a los pobres.
613 31 en

PROFESIONALES

CIRUJANOS DENTISTAS

DR. VALDES MOLINA
CIRUJANO DENTISTA
Avenida de Italia número 24, entre Virtudes y Animas. Teléfono A-8583. Dentaduras de 15 a 30 pesos. Trabajos se garantizan. Consultas de 8 a 11 y de 1 a 9 p. m. Los domingos, hasta las dos de la tarde.
472.—14 Mzo.

DR. ALBERTO COLON
CIRUJANO-DENTISTA
Especialidad; carie dental, rápida curación en dos o tres sesiones, por dañado que esté el diente. Tratamiento de la PIORREA por la Fisioterapia bucal. Hora fija a cada cliente. Consultas de 9 a 5 p. m. Compostela 129, altos, esquina a Luz.
4441.—4 Mz.

DR. PEDRO R. GARRIDO
CIRUJANO DENTISTA
Por las Universidades de Madrid y Habana. Especialidad en enfermedades de la boca que tengan por causa afecciones de las encías y dientes. Dentista del Centro de Dependientes. Consultas de 8 a 11 y de 12 a 3 p. m. Muralla 32, altos. Teléfono A-5260.
2609.—23 Feb.

DR. H. PARILLI
CIRUJANO DENTISTA
De las Facultades de Filadelfia y Habana. De 8 a 11 a. m. Extracciones exclusivamente. De 1 a 5 p. m. Cirugía Dental en general. San Lázaro 318 y 320. Teléfono M-6094.
322.—28 Feb.

NUEVO GABINETE DENTAL
El Dr. Arturo Alberni pone a la disposición del público en general su nuevo Gabinete Dental sito en Neptuno y Gervasio.
Allí encontrará usted garantía, economía y rapidez, pues son las tres cualidades que lo enaltecen como Dentista graduado de las Facultades de Baltimore y la Habana.
Consultas de 8 a. m. a 8 p. m.
425 28 fb.

DR. GUERRERO DELANGEL
DENTISTA MEJICANO
Técnico especial para extracciones. Facilidades en el pago. Horas de consultas de 8 a. m. a 8 p. m. A los empleados del comercio horas especiales por la noche. Trocadero 68-B, frente al café El Día, teléfono M-6395.
326.—28 Feb.

OCULISTAS

DR. A. C. PORTOCARRERO
OCULISTA
Garganta, nariz y oídos. Consultas de 1 a 4; para pobres, de 1 a 2, $2.00 al mes. San Nicolás 52, teléfono A-8627.
329.—28 Feb.

DR. HORACIO FERRER
ESPECIALISTA EN ENFERMEDADES DE LOS OJOS
No dará consultas durante el mes de Febrero. Las reanudará el día 5 de Marzo. Avenida de Wilson y L. Vedado.
363.—28 Feb.

DR. JOSE ALFONSO
OCULISTA
Especialista del Centro Asturiano
NARIZ, GARGANTA Y OIDOS
Calzada del Monte, 386. Consultas de 2 a 4. Teléfono M-2330.
327.—28 Feb.

QUIROPEDISTAS

Quiropedista TELLEZ
Especialista en el tratamiento de uñas encarnadas. Juanetes y callos supurados. Consultas de 8 a. m. a 6 p. m. Consulado y Animas. Teléfono M-2390.
430.—28 Feb.

COMADRONAS FACULTATIVAS

MARIA NUÑEZ
Facultativa en partos, Comadrona del Centro Balear. Consultas para las asociadas y particulares de 2 a 3 p. m. exclusivamente. Espada 105, bajos. Tel. U-1418.
475.—10 Mzo.

GIROS DE LETRAS

ZALDO Y COMPAÑIA
Cuba números 76 y 78
Hacen giros de todas clases sobre todas las ciudades de España y sus pertenencias. Se reciben depósitos en cuenta corriente. Hacen pagos por cable, giran letras a corta y larga vista y dan cartas de crédito sobre Londres, París, Madrid, Barcelona y New York, New Orleans, Filadelfia y demás capitales y ciudades de los Estados Unidos, Méjico y Europa, así como sobre todos los pueblos.
353.—28 Feb

J. BALCELLS Y CO.
S. en C.
San Ignacio, Núm. 33.
Hacen pagos por el cable y giran letras a corta y larga vista sobre New York, Londres

ALQUILERES DE CASAS

ALTOS EN MISION

Se alquilan los altos de Misión 19 izquierda, y derecha esquina a Cárdenas, con sala, comedor, tres cuartos y demás servicios. Informa Sr. Alvares. Mercaderes 22, altos. El papel dice donde está la llave. 7816 17 fb.

SE alquilan los bajos de la casa de Peñalver 99 esquina a Franco. Informan: J. Planiol y Ca. Luyanó 154. Telf. I-1861. 7920 20 f.

SE alquilan los bajos de Peñalver, 75, sala, comedor, dos cuartos, baño intercalado, cocina de gas, buen patio, entrada por dos calles, informan: Almacenes. 7927.—18 Feb.

SE ALQUILO esquina en la Habana para bodega, no hay en dos cuadras otra. Informan: Bernaza 7, café de 7 a 10. 7841.—18 Feb.

SE alquilan las hermosas y ventiladas casas Plácido 18, primer piso, derecha, y tercero, izquierda. Cárdenas 54, primero y segundo piso. Las llaves e informes en Zulueta 36-G. Teléfono A-9266. 7881.—25 Feb.

SE ALQUILO modernos altos en Indio 37, con sala, saleta, tres cuartos y baño intercalado en 60 pesos. Su dueño: Aguila 113. Teléfono A-5563. 7882.—20 Feb.

SE alquila la casa Consulado 59, bajos, con sala, recibidor, cinco hermosas habitaciones, dos baños, comedor, cocina, patio y traspatio. Su dueño: 15 entre J y K, Vedado. Teléfono F-1475. 7945.—23 Feb.

OQUENDO 3

Se alquila entre Figuras y Benjumeda con sala, comedor, tres habitaciones y demás servicios. Informan Mercaderes 22, altos. Sr. Alvarez. El papel dice donde está la llave. 7815 17 fb.

ESQUINA

Se alquila la esquina de Infanta y San Lázaro. Véala y se dará cuenta que es la que a usted le conviene. Para más informes Galiano 95. Teléfono: A-5007. 6917 23 fb.

1,600 metros de superficie. Se alquila en el punto más comercial de la ciudad, propio para una gran imprenta, tienda o almacén de mercancías de cualquier giro. Informan: Obrapía 16 esquina a Mercaderes. Tel. A-2260. 2773-22 fb.

SE ALQUILA el primer piso derecho de la casa Santa Clara 29 compuesto de sala, saleta, 3 habitaciones, servicio sanitario completo, cocina de gas. Informa el Sr. Lazcano. Banco Nacional 306. Tel. A-1051 o F-5694. 7580 22 fb.

SE alquilan los altos de Sitios, 168, con sala, recibidor, tres cuartos, baño intercalado completo y servicios de criados. La llave en los bajos. Informan: Tejadillo 45. Teléfono A-2575. 6992.—24 Feb.

SE alquila la planta baja de la casa Habana 101, propia para alguna industria o comercio. Informan Aguilera 71. Tel. A-6525. 7444.—17 feb.

BELASCOAIN, 17

al comercio. Se alquila un local para establecimiento en 55 pesos. La llave al lado. Informan: Teléfono F-2134. 6401.—17 Feb.

BELASCOAIN, 66

Se alquilan los altos en 135 pesos con sala, recibidor, gabinete, cuatro cuartos, comedor, baño intercalado, cocina, cuarto y servicio de criados. La llave en los bajos. Informan: Teléfono F-2134. 7359.—17 Feb.

OQUENDO 15 alto, derecha. Y 17, bajo, derecha, y 17 alto, derecha, se alquilan: esta casa compuesta de sala comedor, dos cuartos y demás servicios sanitarios en $55 y dos meses en fondo. Las llaves en la bodega, por Neptuno. Más informes en Neptuno 44. Tel. A-9994. 6855 18 fb.

SE ALQUILA HERMOSA NAVE

San Martín 5, a una cuadra de Infanta con 700 metros superficiales. Informan en la misma. Hacemos contrato. 3953-21 fb.

Se alquila una magnífica casa en el nuevo edificio, situado en Manrique, entre San Lázaro y Malecón, tiene recibidor, sala, tres cuartos dormitorios, magnífico cuarto de baño con agua fría y caliente, comedor y cocina, cuarto de criado con sus servicios, elevador día y noche. Precio módico. Puede verse a todas horas. Informan en San Ignacio 10. Teléfono A-6249. 5822.—17 Feb.

ALQUILO posesiones vista a la calle en San Ignacio 16 esquina a Empedrado. 7246 18 fb.

Se alquila el segundo piso de la casa de Progreso 14, al lado de la esquina de Compostela, frente al Banco The National City Bank; se compone de recibidor, sala, cuatro cuartos, baño intercalado, comedor, cuarto de criados con servicio, cocina de gas calentador, todo decorado. Las llaves el portero, teléfono I-4990. 7646 21 f

ALQUILO cerca Secretaría Obras Públicas, Curazao 1, esquina Luz, altos nuevos, cómodos, sesenta pesos. Informes: Llave: San Lázaro veintinueve, altos. 7725.—18 Feb.

SE ALQUILAN en $125 altos modernos. San Miguel 118 entre Campanario y Lealtad, entrada independiente con sala, antesala, 5 cuartos baño completo intercalado, comedor cocina de gas, cielo raso, mucha agua, muy frescos. La llave en los bajos. Dueño Prado 77 A, altos. Tel. A-9598. 7656 20 fb.

ALTOS en casa moderna en Hospital 2 a una cuadra de Carlos Tercero, con todo el confort moderno y dos baños completos, sala, comedor al fondo, tres habitaciones, pantry, cocina moderna y cuarto de criados, muy frescos y ventilados. La llave en la bodega. Informan en el teléfono M-1004. 7697.—20 Feb.

SE ALQUILA San Francisco 59 altos esquina Infanta. Sala, 4 cuartos, comedor, baño intercalado, todos los cuartos, balcón a la calle, cocina, servicios criados $75. Llaves bodega. Informan Mercaderes 27. Aguilera. A-6524. 7114 17 fb.

Se alquilan los dos principales de las casas de Valle, número 29 y 31, acabados de construir con todos los adelantos modernos. Informan en el teléfono U-1998. 7032.—17 Feb.

SE ALQUILA lindo pisito. Sala, saleta, dos habitaciones y servicio en Inquisidor 52. La llave en la carpintería de enfrente. Informan Cristo 4, primer piso. Tel. A-9163. 7737 19 fb.

EDIFICIO Suero. Oficios 16. Se alquila un piso alto esquina, compuesto de sala, comedor, seis cuartos grandes, baño completo, cocina, cuarto para criados con su servicio. Teléfono A-4258. 7736 19 fb.

SE ALQUILAN los espléndidos altos segundo y tercer piso de Aguila 129 casi esquina a San José. Informan al lado. La Casa Grande. Víveres. 7650 19 fb.

CERCA DE BELASCOAIN

Se alquilan los lujosos altos de la letra H y bajos de la letra E de San José 124 entre Lucena y Marqués González, con sala, saleta, tres habitaciones, salón de comer, cuarto de criado doble servicio sanitario con calentador. Informan Mercaderes 22, altos. Sr. Alvarez. El papel dice donde está la llave. 7814 17 fb.

SE ALQUILA Avenida Menocal, antes Infanta entre Benjumeda y Llinás, altos altas, con sala, comedor, 4 cuartos, baño intercalado, agua caliente fría, cocina de gas cuarto de criado. Informes, Teléfono I-1116. 7732 22 fb.

ALQUILERES DE CASAS

CAMPANARIO 197 casi esquina a Figuras casa moderna, agua abundante cocina de gas, baño completo, sala con columnas, tres habitaciones, 3 balcones, recibidor, comedor, espaciosa azotea segundo piso $65. Bajos informan 7795 18 fb.

CARLOS III 221, bajos, se alquila esta moderna casa con portal, sala, recibidor, 5 habitaciones y doble servicios. Informan en el No. 221 A, altos. 7577 20 fb.

BENJUMEDA 48

Se alquilan los altos de dicha casa, (entre Marqués González y Oquendo) con sala, saleta corrida, tres habitaciones, baño intercalado con agua fría y caliente y cocina de gas a hombres solos o a corta y cuidadosa familia. Informan: Mercaderes 22, altos, señor Alvarez. El papel dice donde está la llave. 7817 17 fb

ESCOBAR NUEVE

Se alquilan los bajos con sala, saleta, 5 habitaciones y demás servicios. El papel dice donde está la llave. Informan: Mercaderes 22, altos. Sr. Alvarez. 7818 17 fb.

SE alquilan los bajos de la calle de Progreso 14, al lado de la esquina de Compostela, frente al Banco The National City Bank; se compone de recibidor, sala, cuatro cuartos, baño intercalado, comedor cuarto de criados, con servicio, cocina de gas y calentador, todo decorado. Las llaves el portero teléfono I-4990. 7647 21 f

VIRTUDES, 144-1|2

Se alquilan los bajos con sala, recibidor, comedor, cinco cuartos, baño, galería, cocina de gas y carbón, cuarto y servicio de criados, se puede ver de 2 a 4. Informan: Teléfono F-2134. 7360.—17 Feb.

SE alquilan los espléndidos altos y bajos de Estrella 105, compuestos de gran sala, saleta, cuatro amplias habitaciones, comedor, cocina, baño y servicio de criados. Precio $100. Informar teléfono U-4125. 7352 17 f

SE alquilan los altos de la casa Obispo 8, propia para oficinas, exposición de modas o muestrario de comisionistas. Precio $75. Informan en los bajos, Salón Cruselias. 7349 21 f

EN $75 se alquila la casa Aguila 184, bajos, sala, saleta, cuatro cuartos y servicios. La llave al lado bodega e informan teléf. M-O-6-5014. Guanabacoa. 7398-99.—18 feb.

CON hermoso local para establecimiento y habitaciones interiores para depósito o dependencia, se alquilan los bajos de la casa Obrapía número 48, entre Habana y Compostela. Informes: Sr. Julio Martín, Bufete del Dr. Julio A. Arcos, Aguiar 86. 7515.—18 Feb.

SE alquila un local para establecimiento en Florida 43, bajos, le pasa el tranvía. Precio 50 pesos. Informan F-5652. La llave en el depósito materiales de Vives. 7528.—19 Feb.

HERMOSOS altos en Aguila 143 entre Barcelona y San José, se alquilan, propios para numerosa familia. La entrada por el establecimiento. Precio moderado. Informan La República. Galiano 104. Tel. A-1796. 6951 18 fb.

SE alquila la fresca y cómoda casa de Oquendo G, altos, casi esquina a San José, con sala, comedor, cinco grandes cuartos, terraza y azotea, cocina y baño. La llave en la ferretería de la esquina. Informes: Teléfono A-6420. 7668.—17 Feb.

SE alquilan los altos de Cárdenas número 27. La llave e informes: Monte, 43. 7673.—17 Feb.

EN el nuevo edificio Angeles, esquina a Estrella, falta por alquilar una casa de 80 pesos, otra de esquina 110 pesos y varias habitaciones en la azotea o departamentos desde 20 pesos. Casa de Ruiseñores. Teléfono A-2024. 7701.—17 Feb.

GRAN esquina se alquila en Benjumeda e Infanta, para puesto de frutas o carnicería. Se da barata, contrato cinco años. Informan Sr. Varela, Luyanó y Benavides, teléfono I-3676. 7649 20 f

SE alquila la casa Infanta 20 1|2 altos, entre San Miguel y Neptuno con tres hermosas habitaciones, sala, saleta y terraza, tiene baño intercalado y todos sus servicios a la moderna. Informan en San Miguel 211, esquina a Infanta, altos de la ferretería. 7505.—19 feb.

Alquilo departamento San Lázaro, 254, sala, saleta, tres cuartos, baño intercalado, comedor, cocina, un cuarto de criado. Pueden verse a todas horas. Precio $110. 3308 19 f

SE Alquila la nave de San Francisco 17, entre San Miguel y San Rafael, propia para garage o cualquiera otro establecimiento. Informan en San Miguel número 211, esquina a Infanta, altos de la ferretería. 7504.—19 feb.

GALIANO 27, ALTOS

Se alquilan los altos de esta casa, situada entre Lagunas y Animas, con sala, comedor, 4 cuartos, baño etc. Acabados de pintar. La llave en poder de los pintores en los bajos. Informa J. M. López Oña. Aguiar 71. Dpt. 410, de 9 a 12 y de 2 a 4 p. m. Tel. A-8980. 6873 23 fb.

ROMAY No. 25

a media cuadra de Monte, se alquila primer piso compuesto de sala, recibidor, 4 cuartos, baño intercalado completo, cocina de gas y servicios de criados. Puede verse de 12 a 2 p. m. Informes Librería Albela. Belascoain No. 32 B. Teléfono A-5893. 7846 22 fb.

SE ALQUILAN los altos de El Telescopio. San Rafael 24, acabados de reparar y pintar, propios para profesional o modista. Alquiler módico. La llave en los bajos. Informan en Obiso 54. Tel. A-2302. 7805 17 fb.

SE ALQUILAN en $60 los modernos altos (2o. piso) Cienfuegos 38 compuestos de sala, comedor, 3 cuartos y demás servicios. Informan Obispo No. 104 Camisería. 7800 18 fb

CUBA 8

Se alquilan los bajos compuestos de zaguán, sala, saleta, tres habitaciones un salón con entrada independiente por Aguiar, cocina y demás servicios completos. Informan Mercaderes 22, altos. Sr. Alvarez. El pael dice donde está la llave. 7813 17 fb.

SE cede una casa de inquilinato con contrato, sin regalía ninguna, dejando buena utilidad, por no poderla atender. Vista hace fe. Informan calle de Neptuno número 12. 7475.—17 feb.

ALQUILERES DE CASAS

A una cuadra de la esquina de Tejas, en casa nueva frente a un gran jardín, se alquilan departamentos dos cuartos, baño intercalado, sala, comedor y cocina en 50 pesos. Propietario: Calzada del Cerro, 426. 7403.—13 Mzo.

SE alquilan los magníficos altos Fernandina 87-B, con sala, comedor, 3 grandes cuartos y modernos servicios sanitarios. La llave en los bajos solamente de 3 a 5 de la tarde. 7550.—17 Feb.

SE alquila la casa Maloja 201, esquina a Oquendo, compuesta de tres cuartos, sala, recibidor, cocina y cuarto de baño muy moderno. Informes en los bajos o en San José número 95. 7554.—20 Feb.

ALQUILERES DE CASAS

EN $80.

Se alquilan los bajos de Aguiar 18, con sala, saleta, tres cuartos, comedor, patio, traspatio, etc. Informan: J. Balcells y Co. A-2766. San Ignacio 33. 6527.—16 Feb.

SE ALQUILAN LOS ALTOS

Máximo Gómez 2 letra H. Informan en los bajos. 3479-20 fb.

SE ALQUILA Segundo piso, San Miguel 179 D. Sala, tres cuartos, comedor, baño intercalado, cocina, servicios, cuarto criados $60. Llaves Botica. Informan Mercaderes 27. Aguilera. A-6524. 7113 17 fb.

GALIANO 27, BAJOS

Se alquilan los bajos de esta casa, entre Lagunas y Animas, propios para establecimiento y con sus vidrieras a la calle. Actualmente pintándose y arreglándose. La llave en la misma casa. Informa: J. M. López Oña. Aguiar 71. Dpto 410, de 9 a 12 y de 2 a 4 p. m. Teléfono: A-8980. 6874 23 fb.

ARAMBURO, 42

entre San Rafael y San José, a media cuadra del Parque de Trillo, se alquila el primer piso alto, compuesto de sala, recibidor, cuatro cuartos, sala de comer al fondo, baño intercalado completo, cocina de gas y servicio de criados. La llave en el piso de arriba. Informes, Librería Albela, Belascoain núm. 32-B, teléfono A-5893. 7642 21 f

MUY BUENA OFICINA

en O'Reilly 40, esquina a Aguiar. Informan en el café. 7402.—13 Mzo.

BUEN local para establecimiento. Admito proposiciones de la casa Angeles No. 71. En la misma informan. Teléfono I-4984 de 12 a 1 y de 5 a 8. 7247 18 fb.

OFICIOS, 36, se alquilan los pisos principal y segundo de esta moderna casa, frente a la Alameda de Paula, consta cada piso de sala grande, comedor, cuatro cuartos, doble servicio sanitario y abundante agua. Informan: Oficios, 38, almacén. 7205.—2 Feb.

PROXIMO a desocuparse alquilo gran local 1,200 metros moderno para almacén, depósito. Animas, 177, entre Oquendo y Marqués González. Informes altos de Oquendo 17. 6517.—21Feb.

Cerro

EN Santa Teresa esquina Infanta, Cerro, se alquila una casa altos, muy barata, sala, saleta, comedor, cuatro cuartos, baño intercalado, cocina de gas y terraza. Informan: Alcachá y Zaragoza, bodega. Teléfono I-2784. 7940.—20 Feb.

CERRO, altos de Calzada 524, acabados de arreglar, muy amplios y cómodos, agua abundante. Llave en bajos. Alquiler $70. Tel. F-5690. 7851 18 fb.

SE alquila espaciosa casa Tulipán, 12, para familias, lugar para automóvil. Precio cien pesos mensuales. 7699.—17 Feb.

SE alquila en 22 pesos una casita con dos departamentos grandes, al correspondiente cocina, agua suficiente y con luz eléctrica. Informan en la bodega de Salvador y Moreno y en el teléfono I-5711. 7392.—18 Feb.

AVISO. Se alquilan los modernos altos de Salvador y Recreo en el Cerro, compuestos de tres cuartos, sala, saleta, cuarto de baño correspondiente, cocina de mampostería, amplia azotea y un cuartito para criada o una persona sola. Se dan informes en la bodega La Selva y en el Tel. I-5522. 7251 17 fb.

SE alquila casa Cerro 454, moderna, 400 metros, industria, comercio profesional $100. Verla de 1 a 3. Salud número 21. Tel. A-2716. 7007—17 Feb

PALATINO, 31, se alquilan casita, sala, dos habitaciones, baño, cocina y servicios, con terraza al frente 20 pesos. Informan: I-2592. 6830.—23 Feb.

JESUS del Monte, casa nueva, San Nicolás número 2-A, sala, dos habitaciones, cocina y azotea en $32.00. 7380.—19 Feb.

ALDECOA

En el reparto de Aldecoa, Cerro, calle Reparto, esquina Diego Velázquez, se alquila o se vende, dos solares con su casa de mampostería, recién construida, hermosa residencia particular, solar propio para tren de carretones o cría de animales. Informan: Cienfuegos número 29, esquina Gloria, bodega. Habana el dueño. 6035.—18 Feb.

Jesús del Monte-Víbora

ALQUILO casa grande moderna 3 cuartos, Fábrica 33, llave en la bodega. Informes: Virtudes 81. Teléfono A-9637. 7965.—21 Feb.

VIBORA. Se alquila casa de jardín, portal, sala, 2 habitaciones y servicias, casa moderna, Lacret entre Juan Bruno Zayas y Cortina. La llave en la Botica. Precio $34. Teléfono I-2939. 8021 19 fb.

SE alquilan casitas en Herrera 23, a 18 pesos, bodega. Teléfono I-7470. Labra, Luyanó, entre Luco y Justicia. 7915.—2 Mz.

HERMOSO chalet dos plantas, con bonitas vistas, se alquila en 150 pesos. Octava número 42, entre San Francisco y Milagros, Víbora. La llave e informes: I-2915. 7901.—25 Feb.

EN el Parque de la Loma del Mazo, número 6, se alquila una bonita casa con 5 habitaciones, dos terrazas, sala, comedor, 2 cuartos de criados, garage y muy cerca de dos Colegios. Teléfonos I-1701, I-1144. Informan en la misma. 7952.—18 Feb.

SE alquilan los espléndidos bajos de la calle de Rosa Enriquez, 129, entre Infanzón y Abreu, a dos cuadras de los carritos de Luyanó; se compone de portal, sala, saleta, tres cuartos, baño, cocina y traspatio. Las llaves en los mismos, teléfono I-4990. 7648 21 f

JESUS del Monte. Se alquila en 42 pesos casa calle Flores, 31-D, entre San Leonardo y Enamorados; barrio Santos Suárez. Llave al lado. Informan: Calle 8, número 45, entre 17 y 19, Vedado. Teléfono F-5168. 7601.—20 Feb

SE alquilan en Pérez esquina a Fábrica, Luyanó, dos casas modernas, con portal, sala, dos habitaciones grandes, baño y cocina. Ganan $30. Las llaves en la bodega. M-9418 7754 17 f.

SE ALQUILA UNA HERMOSA CASA

En Octava 25 entre Acosta y Milagros, Reparto Lawton, J. del Monte, a una cuadra del tranvía, de 2 plantas, en los bajos, sala, saleta, comedor cocina y servicios y en los altos cinco habitaciones, cuarto de baño, vestíbulo, dos cuartos de criados con servicios, garage y portal $75. J. Buría. Prado 85. Teléfono A-9106. 6878 18 fb.

SE alquila fresca bonita casa Estrada Palma, 13, Víbora, bajos, salones, comedor, tres cuartos, garage, altos, habitaciones, dos baños. Informes: J. del Monte, 424. 6814.—23 Feb.

SE alquila el hermoso chalet de lujo, Vista Alegre 14, entre San Lázaro y San Anastasio, ocho cuartos altos al fondo, garage, es un sanatorio, con agua abundante. Informes: Vista Alegre 12. 5972.—18 Feb.

SE alquila Reparto Mendoza, en Mayía Rodríguez, 79, y Milagros, casa compuesta de jardín, portal, sala, comedor, hall, tres cuartos, baño intercalado, patio, servicio de criados. Informan en la bodega. 7561—18 Feb

SE alquila rebajada, Buenaventura 31, entre Concepción y Dolores, portal, sala, saleta, tres cuartos, baño, cocina de gas patio y traspatio. La llave al lado. Informes: Teléfono A-1658. 7637.—20 Feb.

ALQUILERES DE CASAS

REPARTO MENDOZA, VIBORA

Para café o tienda, se alquila el hermoso local de Santa Catalina y Cortina, paradero de los tranvías. Informan en Ricla 78. 6260-19 fb.

ALQUILO la casa Calzada 10 de Octubre esquina a Gertrudis, compuesta de sala, saleta, comedor al fondo cuatro cuartos, cocina de gas. Su precio $75. Informa su dueño General Lee 5, Víbora. Tel. I-4984. 7248 18 fb.

NAVE. Se alquila una nave de 300 metros de superficie en magníficas condiciones, propia para almacén o industria, en la calle de Marina, entre Acierto y Atarés, (Jesús del Monte). Informan en la nave de esquina de Acierto y por teléfono I-1037. 6972 17 f

SE alquila en 40 pesos moderna casa Calzada de Luyanó, número 71-B, portal, sala, dos cuartos, cocna, baño etc. Llaves bodega esquina a Acierto. Dueño: I-2450. 6996.—17 Feb.

SE alquilan dos altos en Concha y Juan Alonso, con dos y tres cuartos y sala en treinta pesos y treinta y cinco, agua abundante. Informan al lado en la bodega y en el teléfono I-2707. 7031.—17 Feb.

HERMOSA NAVE ALTA

Se alquila con 500 metros cubiertos, sin columnas y una gran terraza por dos calles, ideal para grandes talleres, industrias, sociedad o colegio. Informan: Ave. Serrano 6. Teléfono: I-3121. 5928-17 fb.

ALQUILO casa con jardín, sala, saleta, dos cuartos y cuarto para criada, baño, garage y cuarto para chauffeur. Milagros y Porvenir, al lado del puesto de frutas, frente al parque. Informan de 2 a 6. Teléfono A-0545. 7198.—18 Feb.

SE ALQUILAN

Acabadas de fabricar, 5 casas, altos y bajos independientes, con todas las comodidades modernas en Patrocinio y Párraga, Loma Mazo, a una cuadra del paradero de la Víbora. Precios: 60, 65, 70, 80 y 100 pesos la esquina. Informes y llaves en Patrocinio No. 6 3160-17 fb.

SE alquila la bonita casa de Gertrudis 5, entre Calzada y Primera, Víbora, portal, sala, saleta, tres habitaciones grandes y una pequeña, buen baño, doble servicio y toda de cielo raso. Precio 50 pesos. 7541.—17 Feb.

SE ALQUILA casita recién fabricada para corta familia. Reforma 150, Luyanó. Llave en la bodega. Informan La Perla. San Pedro 6. Suárez. Teléfono A-5394. 7772 17 fb.

SE ALQUILA una casa moderna en Municipio y Fábrica. Informan Teléfono I-2965. 7244 18 fb

SANTOS SUAREZ. Se alquilan los altos de la hermosa casa San Bernardino 35 entre San Julio y Paz, compuestos de portal, sala, recibidor, comedor, tres cuartos, cocina, servicio criados; baño intercalado. Garage. La llave en los bajos. Informan Teléfono A-4685. 7137 19 fb.

SE alquila casa moderna, fresca y recientemente pintada, una cuadra de la calzada, Milagros entre Delicias y Buenaventura, Víbora. Compuesta de portal, cuatro cuartos, sala amplia, recibidor, saleta de comer amplia al fondo, baño completo, todo nuevo. Servicios de criados, garage y cuarto para chofer, patio y traspatio. Aquiler $35.00. Informes Belascoain 14. Teléfonos A-4676 y M-2858. 7484.—21 feb.

SE alquila hermosa casa en San Lázaro 12, Víbora, entre San Francisco y Milagros, sala, saleta, 3 cuartos, cuarto de baño con todos los aparatos modernos, sala, comedor, cocina de gas y carbón, 1|4 y servicio de criados, despensa, entrada independiente, patio y traspatio con árboles frutales, se da barato a buen inquilino. Llaves e informes en la misma. Teléfono A-6567, I-2804. 7670.—21 Feb.

A $22.00 lindos altos, bajos $20.00 Las casas más baratas de la Habana, en el punto más sano y de mejores comunicaciones con sala, dos hermosas habitaciones, cocina, baño y servicios. Ud. las puede estrenar son modernas. Los tranvías a una cuadra. Reparto Batista. Calle C, entre 11 y 12. 7946 20 fb.

SE alquila la casa compuesta de 5 muy cómoda y cerca de la Calzada. Informes en La América. I-3855. 7659.—19 Feb.

SE alquila lacasa compuesta de 5 cuartos en 30 pesos. Calle de Miguel y Martí, Reparto Santa Amalia, Víbora. Informan en Monte, 23. Teléfono M-1671. 7703.—17 Feb.

CORTINA y Estrada Palma, preciosa casa recién construida con jardín, garage, portal, sala, saleta columnas, galería cristales, 4 grandes habitaciones, regio baño intercalado, comedor al fondo, cocina, servicios criados. Propio para personas de gusto 75 pesos por largo tiempo. Tiene altos con igual distribución en 65 pesos. 7717.—18 Feb.

SE alquila en la calle de Juan Delgado 83, entre Libertad y Milagros, Víbora, Reparto Mendoza, frente a los carritos de Santos Suárez, espléndido chalet de una planta; se compone de jardín, portal, sala, saleta, tres cuartos, baño intercalado, hall, comedor, cocina cuarto de criados y servicio y traspatio. Informan del mismo, teléfono I-4990. 7645 21 f

ALQUILO casa en Pekin y Fernando, Luyanó, sala, saleta, dos cuartos y servicios. Informan: Noriega 2, esquina a la Calzada. La llave en la bodega. 7665.—18 Feb.

SE ALQUILA la casa calle Guasabacoa 58 a cuadra y media de la calzada Luyanó, compuesta de portal, sala, saleta, 3 cuartos, espacioso patio y traspatio, es buena casa, toda cielo raso, siempre hay agua. La llave al lado. Dueño I-4610. 7731 17 fb.

SE ALQUILAN dos modernos altos para personas de gusto. Tienen sala, comedor y tres cuartos con sus baños nunca falta el agua. Hay grandes tanques situados en lo más alto y fresco del Reparto Santos Suárez, calle de Luis Estevez esquina a Goicuría. Hermosa vista; véanlos y se convencerán. Modernas, con cielo raso y mamparas. La llave en los bajos bodega. Informan en el Tel. A-1000 o A-3994. Gómez. 7579 22 fb.

SE ALQUILA

En Arango y Fomento, una casa de portal, sala, comedor y dos cuartos grandes, patio y todo lo demás y muy barata. La llave en la bodega de la esquina. 6975 20 f

SE alquila la casa Porvenir 59, entre San Francisco y Milagros, Víbora. La llave en el número 57. Para informes: Llamar al teléfono I-6532. 7220.—17 Feb.

SE ALQUILA una casa en la Loma de Chaple. Tiene garage, 4 habitaciones, baño y toda clase de comodidades. A-0519. $80.00. 7765 19 fb.

Se alquilan casitas altas y bajas a $20 y $22, con dos meses. Para informes, Santa Catalina 6 y 8, Víbora. 7521 18 f

Marianao

EN el Reparto Almendares, se alquila una casa calle Lanuza y Primera, con sala, dos cuartos, comedor, cocina, servicios, patio y traspatio, en 30 pesos. Informes: Teléfono 1726. 7889.—18 Feb.

EN Pogolotti, se alquila la mejor casilla de carne, local nuevo, con sus servicios completos, alquiler barato. Martínez Ortiz y Calzadilla, bodega. 7931 20 f

EN el Puente Almendares, Calle 17, entre 4 y 6, a tres cuadras del Puente, se alquila en $28 casita moderna, acabada de fabricar. La llave al fondo, a todas horas. 7943.—17 Feb.

ALQUILERES DE CASAS

SE ALQUILA preciosa casa. Jardín portal, sala, saleta, dos cuartos, baño, cocina, garage y patio. Gálvez y Crombet, Reparto Columbia. Informan en la misma. 7878 17 fb

SE ALQUILA en las proximidades del nuevo Colegio de Belén, Calzada de Columbia esquina a Mendoza, nuevo chalet para larga familia, con tres lujosos baños, aparte del de criados, garage para dos máquinas, cuartos para servidumbre y chauffeur, lavandería, bonito y amplio jardín. Puede verla a todas horas. Otros informes Sr. Rodríguez. Obispo 16 esquina a San Ignacio. 7741 23 fb.

REPARTO DE BUENA VISTA

Alturas. Se alquilan dos casas compuestas de portal, sala, comedor, cocina, servicio de criados y cuarto de baño, una 3 hermosas habitaciones 45 pesos, la otra 5 deliciosos cuartos, garage y jardín $75. La llave en la Botica. Calle 2 entre Pasaje D y Avenida Tercera, dos cuadras del Colegio de Belén, paradero de Rabel. J. Buría. Prado 85. Teléfono A-9106. 6877 18 fb.

Vedado

EN EL VEDADO. Se alquila la amplia casa calle D. 14 acera de la brisa. La llave en el No. 9 al frente. Su dueño Sr. Montejo. Cuba 116 d 1 a 3 p. m. 7890 17 fb.

SE alquilan los bajos de M, número 160, con sala, comedor, tres cuartos, baño intercalado, cocina de gas. Informan: Café 17 esquina a M, Vedado. El dueño en los altos del café. 7672.—21 Feb.

SE alquilan, dos casas con todas las comodidades, sala, dos cuartos, servicios intercalados, portal jardín, etc., en $35 y $40 cada una. Calle 37 entre 4 y 6, Vedado. Dan razón a cualquier hora. José Ramos, propietario. 7909 17 f

VEDADO, calle 15 número 255, piso alto de cinco cuartos, gran sala, baño, comedor, etc y dos cuartos y servicio de criados. Teléfono F-1969 y calle G entre 15 y 17, Vedado. 7643 21 f

CASITAS INDEPENDIENTES VEDADO

Calle 26 entre 27 y 29, a una cuadra del tranvía de 23. Se alquilan de portal, sala, cuarto, comedorcito, patio, servicios sanitarios. Todas independientes. Precio $20. Fiador. Informarán Manuel Rodríguez, (puesto de frutas, 26 y 27) o Manzana de Gómez 206, teléfono A-0383 de 3 a 6 p. m. 7885 2 mz

VEDADO Se alquilan las casas calle 13 Nos' 97 y 101 entre 12 y 14. Se compone la primera de portal, sala, recibidor, 4 habitaciones y dos para criados, garage, pantry, comedor al fondo, baño intercalado, patio, traspatio y árboles frutales. La segunda consta de portal, sala, comedor, 3 habitaciones, patio, traspatio y árboles frutales. 7873 19 fb.

VEDADO, calle H, 95, entre 9 y 11, se alquilan los bajos acabados de pintar con gran portal, hermosa sala, hall, 6 habitaciones, 2 con palangana, nero de agua corriente, hermoso baño con agua caliente y fría, hermoso comedor, pantry, cocina de gas y carbón y más abajo patio y garache para dos máquinas y servicio para criados. La llave: Calzada 167, bajos. 7729.—21 Feb.

EN el Vedado, alquilo modernos altos calle 27, entre D y E, sala, cuatro cuartos, baño, comedor, cocina, cuarto y baño criado. Precio 75 pesos. Llave altos del lado. Informes: F-1364 7660.—17 Feb.

SE alquila en la calle 11, número 394, entre 2 y 4, Vedado, la casa de una sola planta, con sala, comedor, tres cuartos, baño, cocina y sótano, en 75 pesos. La llave enfrente. Informes: Teléfono A-6420. 7669.—17 Feb.

SE alquilan bajos acabados de construir en la calle 11 entre A y B a una cuadra del Colegio La Salle con garage y todas comodidades. Buen precio. Tel. F-5354. 7460.—20 feb.

SE alquila el tercer piso de la casa 11 entre A y B a una cuadra del Colegio La Salle. Precio $100 con garage. Teléfono F-5354. 7461.—20 feb.

SE ALQUILAN los hermosos y ventilados altos de Villa Carmita, calle Cuatro No. 170 entre 17 y 19 con 3 habitaciones, baño, sala, comedor, cuartos para criados, baño para los mismos, cocina; terraza y garage. La llave en los bajos. Informes Le República. Galiano 104. Teléfono A1796 6950 18 fb.

BAJOS en casa nueva, en lo mejor de la Habana, lo más fresco y saludable, barrio de la Universidad. Calle 27, número 17, entre M y N, con sala, comedor, tres cuartos, hermoso baño, pantry, amplia cocina, lavadero, dos hermosos cuartos de criado y su baño completo. Informan: teléfono M-2004. La llave de 9 a 1 en los altos de la misma. 7698.—20 Feb.

2. ALQUILERES DEPTS.

Habana

DEPARTAMENTO amplio con o sin asistencia, se alquila en casa particular, buen baño, agua caliente, punto céntrico. Inmediato tranvías. Informes: M-6219. 8042.—19 Feb.

VENDO juntas o separadas cinco vacas Holstein criollas, propias para personas de gusto. Pueden verse a todas horas. Vives, esquina a Rastro, almacén de maderas. 8056.—26 Feb.

SE alquila un departamento en 26 pesos y una habitación en 18 pesos. San José, 36, bajos, casa particular. 7910.—21 Feb.

DEPARTAMENTO se alquila uno de dos habitaciones y comedor, también una sola habitación si lo desea, no hay inquilinos, a personas de moralidad. Industria, 13, altos. 7962.—18 Feb.

SE alquila un departamento y habitaciones muy frescas en Someruelos 44. Informan en los bajos a todas horas. 7956.—19 Feb.

SE ALQUILA un departamento alto de la casa Pi y Margall 111 compuesto de tres piezas, cocina y servicios. Informan en la Peletería. Teléfono: A-5632. 8009 18 fb.

GRAN casa para familias. Departamentos de dos habitaciones, cocina, patio y traspatio, con vista a la calle, a precios rebajados. Cristina, 40. Quinta Malberti. 7900.—23 Feb.

CASA de familia Teniente Rey 22 altos, se alquila a personas de extricta moralidad un apartamento espléndido con balcón y ventanas a la brisa, hermosa terraza y amplia azotea. Nunca falta el agua. 7869 18 fb.

CUBA NUM. 4

Se alquilan hermosos y amplios departamentos en esta casa, el mejor punto de la Habana, con agua abundante, frente a la Cabeña, vista frente al Morro y brisa a todas horas. Hay teléfono para los vecinos. Precios muy módicos. Informes: el encargado Quedan pocos. 7777 20 fb

SE ALQUILA en O'Reilly 77, altos un departamento con frente a la calle lavabos de agua corriente, en el mismo informan. Jovellar 15, una magnífica habitación con cocina y comedor en $17. En la Calzada del Cerro 561, una magnífica habitación, muy barata. En Marqués de la Torre esquina a Quiroga y frente al parque de la Iglesia de Jesús del Monte un hermoso departamento independiente con lavabo de agua corriente; en la misma informan. 7781 21 fb.

ALQUILERES DEPTS.

EN cuarenta y cinco pesos se alquila el departamento número dos, alto, compuesto de sala, comedor, dos cuartos, baño con bañadera, lavabo y bidet y además cocina de gas; en el nuevo edificio por apartamentos. Calle 19, número 243-A, entre E y F, Vedado. Pregunten por el portero Fermín. 7514.—18 Feb.

CARLOS III No. 12

ESQ. A OQUENDO

Se alquilan magníficos Departamentos en los pisos 2do. y 3ro. y 6to. Tres cuartos dormitorios. Elevador día y noche. Precios razonables. Informes: O'Reilly, 11. Dept. número 507. Teléfono A-4817.

494 27 Feb.

Departamento independiente

en la azotea de Aramburo, número 42, entre San Rafael y San José, compuesto de una amplia habitación y servicios. La llave en el 2o. piso. Informes: Librería Albela. Belascoain 32-B. Teléfono A-5893. 7401.—19 Feb.

SE alquila un apartamento en el segundo piso del Edificio Vidal y Blanco, Infanta y San Lázaro, con frente a Infanta. Informa Tel. A-5007. 7472.—19 feb.

APARTAMENTOS

En Lindero 24, entre Clavel, Díaz Blanco, sala, cuarto grande, pasillo, baño, cocna gas, 25 pesos. Son pocos. FO-1960. 7185.—18 Feb.

SE ALQUILAN dos departamentos. Sala, dos cuartos grandes, cada uno, balcones, cocina, servicio sanitario También accesoria dos habitaciones, patio, servicio independiente, todas baratísimas. Paula 79. 7590 26 fb.

APARTAMENTOS ACABADOS DE fabricar se alquilan apartamentos desde $35 a $60. Carlos III entre Zapata y Pozos D

DINERO E HIPOTECAS

DINERO lo doy sobre alquileres y usufructos. Arrondo. San Miguel 73. M-4265. Para hipotecas al 7 doy dinero. Molina. M-8281. Galiano 24. 7866 21 fb.

TOMAN $1,500, $4,000, 12 por ciento $6,000, $8,000, $10,000; $16,00 9 y 10 por ciento. Primeras hipotecas. Soto. A-3906, A-5955, I-5940. 7691.—16 Feb.

DINERO para hipotecas en todas cantidades. Interés más bajo de plaza, reserva, prontitud. Lago-Cárdenas. Reina 27 y Angeles. Depto. 212, A-3906, A-5955, I-5940, M-9586. 7694.—16 Feb.

PARA desarrollar en mayor escala una industria que tiene invertidos $25.000, se solicita un socio con igual cantidad. Aranguren 23 A. Guanabacoa. 7535 17 fb.

16.000. Tomo en primera hipoteca para Habana antigua interés 8 por ciento, buena garantía. Sólo trato directamente. Aviso teléfono A-0504 Hermida. 7237-38 20 f

F. BLANCO POLANCO

Siempre tengo dinero para hipotecas de casas situadas en la Víbora. Dirijanse a Concepción 15, altos, entre Delicias y Buenaventura. Teléfono I-1608. 7229.—18 Feb.

JORGE GOVANTES

Dinero en hipoteca al 7 por 100 sobre casas y solares en la Habana o Vedado. San Juan de Dios 3. Teléfonos A-5181 y M-9595. 1903-54 17 mz

DINERO EN HIPOTECA

Doy dinero en hipoteca en pequeñas cantidades. Informan: Julián Perdomo. O'Reilly 72, altos, de 9 a 11 y 2 a 5. Teléfono A-9527. 8046.—26 Feb.

9.—ENSEÑANZAS

ACADEMIA Y COLEGIO "MORALES"

Avenida Mencoal 102 (antes Infanta) esquina a San Rafael. Tel. U-3756. Directores: Carlota Morales de Gutiérrez, Federico Gutiérrez Alberdi. 1a. y 2a. Enseñanza, Taquigrafía, Mecanografía, Inglés, Pupilas, medio y tercio pupilas y externas. Mecanógrafos en un mes, enseñándoles toda clase de trabajos de oficina y distintos sistemas de máquinas de escribir. Curso especial de aritmética. Clases día y noche. 7985 25 fb.

A los padres de familia. Clases a domicilio por profesor muy práctico, ex-director de un colegio acreditado. Enseñanza en general. Teléfono M-2140 6349 20 f

BAILES-WILLIAMS, A-1525

Aprenda de una vez para siempre el Charleston y todos los bailes de salón que usted quiera y todas las clases que necesite hasta que aprenda a la perfección; 3 personas, 8 bailes distintos $8, o $12 una persona. Garantía; si después de aprender estos bailes, encuentra dificultades al bailar por los salones, vuelva de nuevo a tomar otro curso, que no se le cobra nada. Paga una sola vez. Clases particulares en mi casa de familia o a domicilio. No hay Academia. Apartado 1033. Teléfono A-1525. Prof. William. 110.—17 Feb.

CLASES privadas de inglés, cualquier punto ciudad. Número máximo de alumnos por clase: cuatro. Dr. Torres Hechavarría. Belascoain 98. Teléfono M-6468. 7274 17 fb.

PROFESOR Normal, graduado en Madrid, ofrécese para clases a domicilio de enseñanza elemental y superior. Gramática, Literatura, Contabilidad, etc. Sr. Pedrós. San Rafael 99. Teléfono A-7632. 7200 20 fb.

¿QUIRE GANAR $150.000 EN ADELANTE?

Aproveche su tiempo, que no le pesará.

TENEDURIA, CONTABILIDAD Y ANALISIS

Empiece llevando un juego completo de libros, pues es ciencia esencialmente PRACTICA y abandone las teorías confusas. Curso y experiencia en tres meses.

TAQUIGRAFIA PITMAN

(EN ESPAÑOL E INGLES)

INGLES, MECANOGRAFIA, ARITMETICA MERCANTIL, CALIGRAFIA ORTOGRAFIA, ETC.

Garantizamos magnífico empleo. Graduados colocados este mes: Margarita Estapet, Julián López, Pedro Aballí, Joe Loebig y otros.

ATENCION ESTRICTAMENTE INDIVIDUAL

(También por correspondencia)

E. F. TIZOL

(Perito taquígrafo contador)

Profesor del Comercio

Teléfono M-4061

Nueva del Pilar 31, esquina Clavel, cerca de los Cuatro Caminos 6604 8 mz.

ENSEÑANZAS

ESTUDIO MARIANO MIGUEL

ESCUELA LIBRE DE PINTURA

PREMIADO en la Exposición Nacional de Bellas Artes de Madrid, de 1904. Expositor de "Société de Artistas Franceses" de París. 1923. Diploma de Honor del Salón de Otoño de la Asociación de Pintores y Escultores de Madrid 1924. Jurado del Concurso de Aguafuertes del Círculo de Bellas Artes Madrid 1923

Clases de Pintura, Estética y procedimientos del color, Aguafuerte, Repujado en cuero y metal, Batik. Clases especiales para Arquitectos, Militares y profesores del Magisterio.

ESTUDIO

Edificio del

DIARIO DE LA MARINA

Telf. U-3094.

407.—Ind.

PROFESOR MERCANTIL

Clases individuales de Teneduría de Libros y Cálculos mercantiles para aspirantes a tenedores de libros, a cargo de un experto contador, taquigrafía Pitman, por una experta taquígrafa. Método práctico y rápido. Clases por correspondencia. Se otorga título. Hora especial para señoritas. Informes: Cuba 113, altos, deptos. 17 y 18. 5790.—17 Feb.

BAILE APRENDER A BAILAR CON

MARI-MORENO

en casa seria. Enseña verdad Fox Tángos; Danzón; Vals y todos los demás bailes más pronto y perfecto que nadie. $10 curso completo garantizado. No gaste dinero en balde. Pruebe con Mari-Moreno. San Miguel No. 173 B segundo piso. 5870-20 fb.

GRAN ACADEMIA COMERCIAL DE IDIOMAS, TAQUIGRAFIA Y MECANOGRAFIA, UNICA PREMIADA EN EL CONCURSO PROFESIONAL CELEBRADO EL 28 DE MAYO DE 1922. COLEGIO ELEMENTAL Y SUPERIOR. DIRECTOR: LUIS B. CORRALES. LOMA DE LA IGLESIA DE J. DEL MONTE. TELEFONO I-2490. CLASES DE DIA Y DE NOCHE. INTERNOS. EN TODAS LAS LIBRERIAS Y EN ESTA ACADEMIA SE VENDE LA UNICA ARITMETICA MERCANTIL PRACTICA, CON PROBLEMAS DE TENEDURIA DE LIBROS, MAS UTIL Y MAS BARATA QUE SE CONOCE. 388.—28 Feb.

GAPDELAI

Academia Modelo

Miguel Aldama (Amistad) 96, altos.

Preparatoria: Clases de explicación amplia y eficiente, por el autor mismo del conocido libro-clave. "Curso preparatorio M. de la Rosa". Horas: De 1 a 4 p. m.

Inglés: Enseñanza completa, en todas sus aplicaciones, por el Profesor E. U. Sr. Faustino Leal. Horas: De 8 a 9 a. m.; de 1 a 3 y de 7 a 9, pasado meridiano.

Bachillerato: Preparaciones especiales para exámenes de Matemáticas, Geografía e Historia Universal, Lógica y Cívica, por los Profesores Villar y La Rosa. Horas: De 1 a 3 y de 4 a 6 p. m.

Academia Nocturna: Repasos fáciles y eficaces, para todos los exámenes de Bachillerato, por los siguientes profesores, de cuyos éxitos debéis adquirir informes: Jacobs, Genda, Bustamante, Leal, Villar, Lebredo, La Rosa. 3381-18 fb.

SANCHEZ Y TIANT, Colegio de niñas

Avenida de Simón Bolívar (antes Reina) núms. 118 y 120. Tel. A-4794. La parte más alta de la Habana. Veinte años de fundado. Bachillerato, enseñanza superior y primaria. Veinte afamados profesores. Alumnas internas, medio pupilas y externas. Se facilitan prospectos. 45157 30 mz

Colegio LA GRAN ANTILLA

DE 1a. Y 2a. ENSEÑANZA

Director:

José Ma. Peiró.

Se admiten Internos, Medios Internos y Externos de ambos sexos.

Calle 6 No. 9 VEDADO F-5069

346.—28 Feb.

ENSEÑANZAS

ACADEMIA "MARTI"

Corte, costura, corsés y sombreros. Directoras: Sras. GIRAL y HEVIA. Fundadoras de este sistema en la Habana. Esta Academia da clases diarias alternas, y a domicilio, precios módicos. Se vende el Método de Corte. Neptuno, 47. 7216.—12 Mzo.

Profesora diplomada por el Real Conservatorio de Madrid, enseñanza completa de Solfeo, Violín y Piano, para señoritas a precios módicos. Vedado, calle 20, letra C entre 13 y 15 (a dos cuadras del Paradero). Teléfono F-1255. Ind. 28 oo

COLEGIO-Academia Gutemberg. 1a. y 2a. Enseñanza. Gran pupilaje, comida abundante y trato familiar, pupilos $25.00. Medio pupilos $15.00. Cuarto pupilo $10.00. Director: Prof. Adalberto Salazar. Campanario 150, entre Reina y Salud. 70225.—11 Mz

COLEGIO "SAN ELOY"

PRIMERA ENSEÑANZA PREPARATORIA, BACHILLERATO, COMERCIO E IDIOMAS

Está situado en la espléndida Quinta San José de Bellavista, a una cuadra de la calzada de la Víbora, pasando el crucero. Por su magnífica situación es el colegio más saludable de la capital. Grandes dormitorios, jardines, arbolado, campos de sports al estilo de los grandes colegios de Norte América. Dirección: Bellavista y Primera, Víbora. Teléfono 1-6002. Pida prospectos. 6764.—10 Myo.

COLEGIO Ana M. Pajares. Campanario 32. M-4476. Enseñanza Elemental Superior, Bachillerato, Preparatoria para Ingreso Normales. Instituto. Alumnas internas y externas. Profesorado titular. 7102 24 fb.

BAILES, señorita da clases de baile privadas, solamente a personas de estricta moralidad. Precios módicos. San Lázaro 145, segundo piso. 7661.—17 Feb.

ACADEMIA "MARTI"

Directora graduada Julita R. Magasen, corte costura, corsés, clases a particulares y colegios. En la Academia alternas y diarias para terminar rápido. También se hacen confecciones para señoras y niños. Gervasio, 119, bajos. entre Salud y Zanja. Teléfono A-8051. 7710.—16 Mzo.

BAILE NOBLE

Baile característico. Gimnasia coreográfica, por ex-maestro del Teatro Alhambra de Londres y miembro de la Compañía de Ana Paulowa. Enrique. Teléfono M-6468. 7455.—18 feb.

CONVERSACION INGLESA

Clases colectivas, números de alumnos limitados, martes, jueves y sábado de 8 a 9 de la noche. Progresos rápidos garantizados. El idioma práctico en plazo mínimo. Sr. Torres, Belascoain 98 teléfono M-6468. 7486.—18 feb.

Academia de inglés "ROBERTS"

AGUILA, 13, ALTOS

Las nuevas clases principiarán el día 2 Clases nocturnas 6 pesos mensuales. Clases particulares por el día en la Academia y a domicilio. ¿Desea usted aprender pronto y bien el idioma inglés? Compre usted el METODO NOVISIMO ROBERTS reconocido universalmente como el mejor de los métodos hasta la fecha publicados. Tercera edición pasta $1.50. 447.—4 Mzo

UNA CANADIENSE PROFESORA

de Inglés, de larga experiencia, da clases particulares. Informes: Mary Crisp, Colegio Omega. San Lázaro No 307, Habana. Teléfono U-3228. 6132 19 f

MECANOGRAFOS

Clases por correspondencia de Estenotipia o sea taquigrafía por medio de las máquinas de escribir, es mucho más rápida y fácil de aprender que la taquigrafía a mano. Pedir circular a M. A. Alvira 27 y E, Vedado, Habana. Teléfono F-6367. 59147.—1 Mz.

10.—EMPLEOS-DEMANDAS

Varios

SE SOLICITA un vendedor para el giro de caramelos y confituras que sepa manejar Ford y tenga referencias y conocimientos. Calle Cueto y Rodríguez. Luyanó. 8007 19 fb.

NECESITAMOS VENDEDORES

Para la venta de Vinos y Licores necesitamos dos buenos vendedores que conozcan bien los barrios de Jesús del Monte, Luyanó y Cerro. Pagamos sueldo y buena comisión. Los que aspiren a estas plazas deben haber trabajado antes en el mismo giro y es indispensable que tengan buenas referencias. Rivas y Comp. S. en C. Lamparilla 31. 7280 17 fb.

SE solicitan agentes activos de ambos sexos con buena comisión, para compañía recién organizada, para la venta de tejidos, ropa interior y vestidos de señora y señoritas, así como artículos para caballeros, todo fácil venta. Referencias necesarias. Teléfono M-9418. 6735 28 fb.

11.—EMPLEOS-OFERTAS

Mecanógrafos

MECANOGRAFIA. Toda clase de trabajos, así como traducciones de inglés y francés se hacen a precios módicos. Llame al teléfono F-5044. 7843.—21 Feb.

Tenedores de Libros

TENEDOR de libros competente, habla inglés, francés y español, inmejorables referencias, se ofrece. Dirigirse a las iniciales C. A. T. Apartado 2283. Ciudad. 7955.—22 Feb.

JOVENCITA de familia honorable, desea empleo de cajera, atender teléfono de oficina, dependienta o cosa análoga. Informes: M-5431. 7929.—18 Feb.

EMPLEOS-OFERTAS

BUEN Tenedor de Libros con referencias inmejorables, se hace cargo de contabilidades de Categoría. Teléfono M-1945. 7145 24 fb.

Oficinistas varios

JOVEN español inteligente, solicita colocación en oficina, fábrica, almacén o cosa análoga, sin pretensiones, tiene referencias las que desean. Dirijanse al apartado 1181 o al teléfono F-1950, pregunten por Angelita. 8049.—22 Feb.

TENEDOR de Libros o auxiliar mecanógrafo y corresponsal con varios años de práctica e inmejorables referencias solicita empleo permanente en Habana o el campo. Informes González Maribona y Ca. Tel. A-2266. 7203 18 fb.

SOLICITA empleo joven español, con conocimientos de oficina o para otra clase de trabajo. Informan: Zulueta 32. Depto. 15, a cualquier hora. 8039.—19 Feb.

12.—ESTABLECIMIENTOS

Ventas

SE vende una vidriera de tabacos, quincalla y lotería, propa para colecquincalla y lotería, propia para colecprecio 450 pesos. Informes en la misma. Paula 63. 8034.—24 Feb.

ATENCION. Por tener que dedicarme a otro negocio, vendo mi establecimiento de bodega muy cantinera y muy cerca de los muelles, tiene un buen local, propio para ampliación, buen precio y buen contrato. Para informes: Su dueño: Oficios, número 35. Habana. 7911.—23 Feb.

SE VENDE un café, lechería, buen punto y se da barato. Su venta diaria es de $45. Informan en Cuba 80. J. Fernández. 7978 18 fb.

APROVECHE

Por tener que hacerme cargo de un café vendo puesto de aves, huevos y frutos en el mejor barrio de la Habana. Informes: Consulado 21, por Genios. 7992 17 fb.

CAFE, VENDO (EL MEJOR)

El mejor de la Habana, 10 años contrato, ganará al año seguro $25.000 o $30.000, libre de renta. Arrojo. Belascoain 50. U-1105 y M-2889. 8027 25 fb.

BODEGAS, EN CALZADA

Vendo una en $9.500 con más de $8.000 de mercancías, vende $150 diarios. Otra $6.500, moderna, toda. Otra $4.000 con $2.000, todos son dueños de la propiedad. Arrojo. Belascoain 50. U-1105 y M-2889. Una la cambio por una casa. 8024 18 fb.

BODEGA, vende por no poderla trabajar o cambio por solar o casa chica que no exceda de 3000 pesos, sola en esquina. Luyanó. Informan: Bernaza 7, café. 7842.—19 Feb.

A LOS QUE DESEEN ESTABLECERSE EN BARRA, BODEGA, CAFE, FONDA, VIDRIERAS DE DULCES Y TABACOS

Vendo en estos giros las mejores y más acreditadas en barrios comerciales y de mucho tránsito. Véame que tengo lo que usted necesita. Egido y Corrales. Vidriera del café Sol de Madrid. M. López, de 12 a 2 p. m. 7942.—23 Feb.

ATENCION. Se vende la mejor vidriera de tabacos y cigarros, quincalla, billetes de lotería en el mejor punto de la Habana. Su dueño no puede atenderla. Informa Germán García. Aguila y San José. Vidriera 7797 17 fb.

VENDO café, fonda con vidriera tabacos, 6 años contrato, situación ideal, muy barato sin corredores. Informes Galiano 24, bajos. 7831 17 fb.

SE vende un puesto de frutas por no poder atenderlo, muy barato, contrato cinco años. San Francisco número 8, Víbora. 7369-75.—19 Feb.

FARMACIA. Se vende con buen contrato y casa para familia en el mejor barrio de esta capital, con una venta mensual de más de 1,500 pesos, no tiene deudas, establecida hace más de catorce años. Informan: no por teléfono Aldaya y Bofill, Droguería Sarrá. 6215 15 f

GRAN NEGOCIO

Se vende una casa de huéspedes, punto céntrico, todo alquilado. Se da barato. Véalo hoy mismo, para mañana es tarde. Neptuno 156. 7387 23 fb.

FEDERICO PERAZA

Café Los Alpes. Reina y Rayo. Teléfono A-9374. Vendo y compro toda clase de negocios y doy dinero en hipoteca. Un hotel en $2,000, una carnicería en $2,000. Vende media res.

Vendo esquinas en el Cerro y Jesús del Monte. Infanta, Estévez, Sautos Suárez y en la Habana.

BODEGA EN CALZADA

Vende garantizado $30 diarios, paga de alquiler $40; es un buen negocio para el que quiera establecerse. Para informes: Peraza. Reina y Rayo, Café. Tel. A-9374. Los Alpes.

OTRA EN MARIANAO

Deja $250 mensuales; precio $6,000; no paga alquiler; tiene comodidades, para familia. Se dan facilidades de pago. Informan: Tel. A-9374.

VENDO BODEGAS

desde $1,000 hasta $25,000 en la Habana y sus barrios. Se dan facilidades de pago. Informa: F. Peraza. Reina y Rayo. Tel. A-9374.

VENDO CAFES, FONDAS, CASAS

de huéspedes de todos precios. Informa Peraza. Tel. A-9374. Vendo dos carnicerías muy baratas en el centro de la Habana. Informa: Peraza. Teléfono A-9374. 5984.—18 Feb.

¿QUIERE establecerse? Fíjese: le vendo una buena vidriera de tabacos, quincalla y billetes; alquilo un buen local para poner otra y le alquilo un café cantina con buen contrato y condiciones. Razón Bernaza 47, bodega, de 7 a 8 y de 12 a 2. S. Lizondo. 7334 18 fb.

ESTABLECIMIENTOS

UN GRAN TEJAR

Se vende o se arrienda el mejor tejar de Matanzas. Es el único tejar que tiene chucho con los ferrocarriles Unidos. Buen negocio para el que lo entienda y se requiere poco capital. La maquinaria es de lo mejor y cuenta con un secadero artificial que seca el ladrillo en 48 horas. Por separado se venden un tirabuzón, un mezclador y una mesa cortadora automática, estas tres piezas son completamente nuevas y no han sido aun instaladas. Para más informes: Dirigirse al doctor Carlos Pérez Jorge. Jovellanos, 10, Matanzas. 7194.—18 Feb.

AVISO. Se vende una gran vidriera de lunch. Mide 6 pies. Se da barata. San Ignacio 43. Tel. M-1068. 6332-17 fb.

SE vende un taller de mecánica con aparatos y soldadura autógena; se da contrato por cuatro o seis años. Informes en el mismo, Calzada de Güines 29, Luyanó. 7176 20 f

FONDA en 800 pesos último precio. Informes: Egido, 2. Vidriera tabacos. 7014.—17 Feb.

SE VENDE puesto de fruta en casa nueva y puede servir para café o cualquier otro giro. Informan Galiano 5. 7375 17 fb.

BODEGAS EN VENTA

$1.000 de contado y poco más a plazos vendo mi bodega sola en esquina por tener otra y no poder atender las dos. Para más informes Sr. Tamargo. Belascoain y San José. Café La Eminencia de 2 a 5. Tel. M-6540.

$2.500 de contado y $2.500 a plazos vendo bodega sola en esquina, gran negocio, véalo. Informa: M. Tamargo. San José y Belascoain. Café, de 2 a 5.

Con $5.000 de contado y resto a pagar cómodo, vendo bodega sola en esquina, 5 años contrato, alquiler $45, sin correr con nada, puedo garantizarle de $80 a $90 diarios de venta. Véala y se convencerá. Para informes: Tamargo. San José y Belascoain. Café La Eminencia de 2 a 5.

$8.000 de contado y $7.000 a pagar cómodo, vendo gran bodega, garantizo venta mensual $4.000. Es en la Habana, por asunto que se explicará al comprador se vende. Informa Tamargo. San José y Belascoain. Café de 2 a 5.

Vedado, tengo 3 bodegas en venta, $15.000 una, $12.500 otra; $11.000 otra; $8,000 otra. Informa Tamargo. San José y Belascoain. Café La Eminencia, de 2 a 5. M-6540.

Cafés, tengo varios de todos precios en venta. Si quiere comprar alguno véame que haremos negocio. Informa Paulino Fernández. Café La Eminencia. Belascoain y San José de 2 a 5.

Vidrieras de tabacos, tengo más de 200 en venta de todos precios hasta de $50 al contado. Informa Paulino Fernández. Belascoain y San José. Café, de 2 a 5. 7758 28 fb.

GANGA

Vendo bodega muy cantinera sola en esquina en el centro de la Habana, no paga alquiler, venta diaria 80 pesos, tiene comodidades para familia, buen contrato, doy facilidades de pago. Para informes: Martínez, Café El Fénix. Belascoain, 2. Teléfono A-8513. 7047.—19 Feb.

LOCAL ESTABLECIMIENTO

En 12 y 23, Vedado, traspaso el contrato planta baja propia para varios comercios, todo o parte. Informe en el mismo F-O-1960. 7186.—18 Feb.

BODEGAS CANTINERAS SOLAS EN ESQUINA SOLAMENTE SUAREZ

Cerro 537 entre Tejas y Buenos Aires, venga a escoger la suya con el dinero que tenga. Informes gratis y serios. 7440.—26 feb.

CAFE, HOTEL Y RESTAURANT

cerca del muelle, seis años contrato, le sobra alquiler, urge venderlo y se da en $18.000 con facilidades de pago Véalo que es un gran negocio. No quiero corredores. Informa Paulino Fernández. San José y Belascoain. Café de 2 a 5. 7759 18 fb.

SE VENDE una sastrería aproximadamente a $1.000 de género, y si no es con género la acción al local por estar su dueño enfermo en la Quinta y no poder atenderla. Tiene buena marchantería. Es el sitio más comercial de la Habana, Compostela 100 entre Muralla y Sol. Informan en la misma El dueño Ceferino Oviaño. 7832 17 fb.

FERRETERIA. Buen negocio para quien quiera empezar con poco dinero, 7 años de contrato, poco alquiler. Informan: San Ignacio y Paula. Federico. 6324.—19 Feb.

SOLICITAMOS personas que disponiendo de cualquier capital aunque sea pequeño (doscientos cincuenta pesos como mínimun) deseen tener sin fracaso un negocio propio de verdadero porvenir. Carlos III esquina Infanta. Apartamento 18. Consultoría de Negocios. 7839 20 fb.

SE VENDE en $350 un puesto de frutas en la Calzada Real de Marianao. Garantizando buena venta. Dirijase a Real 35. Marianao, frente a la Iglesia 7837 17 fb

SE VENDE contrato 6 años de un espléndido local en Galiano, propio para víveres, no tiene competencia o cualquier otro negocio. Informes Galiano 24, bajos. 7830 17 fb.

13.—FINCAS RUSTICAS

Compras

BALLINA Y MARQUEZ

Compra venta de fincas rústicas y urbanas, dinero en hipoteca. Manzana de Gómez 370. Teléfono M-9510, de 10 a 11 y 3 a 5. 5507.—28 Feb.

14.—FINCAS URBANAS

Compras

CASAS compro de $18.000 a $20.000 en la Habana, resuelvo en el día. Trato directo Campanería. Habana No. 51. M-7755. 7382 17 fb.

FINCAS URBANAS

A QUIEN LE INTERESE

Compro y vendo casas y solares y toda clase de establecimientos, fincas rústicas y urbanas, pequeñas y grandes cantidades de dinero para hipoteca. Informes de 9 a 11 y de 1 a 4. Café. Belascoain y Salud. M. Ares y López. 7950 20 fb.

Ventas

EN la Ampliación de Almendares, Avenida 4a., entre 11 y 12, vendo una casa acabada de fabricar estilo rústico, cuatro habitaciones, garage, amplio comedor, cocina, precioso cuarto de baño con corriente continua de agua caliente, amplio y lindo pasillo, cuarto criados con entrada independiente, jardín, portal, patio y traspatio, fabricación de primera. Informes en la misma y en el paraguista de la calle 12 y Consulado. Teléfono FO-1795. Julio del Monte. 8071.—23 Feb.

VENDO hermosa casa moderna, muy bien situada, esquina con mucha vía de comunicación y que tiene las siguientes comodidades. Portal, recibidor, sala grande, saleta, hall de tres metros y hasta el fondo, siete habitaciones de cuatro y medio por cuatro y medio. Dos baños intercalados, comedor al fondo, cocina de cuatro metros cuadrados, cuarto y baño para servidumbre, jardín a todos los costados y al fondo. Además garage y cuarto para el chauffeur. Lo vendo a 25 pesos el metro y tomo en parte de pago un solarcito chiquito si es posible porAyestarán. Para verla y darle informes: Belascoain, 86, letra E. Teléfono M-5105. 8055.—20 Feb.

CALLE DAMAS

Pegado a Luz, vendo esta casa muy barata, sala, saleta y 3 cuartos. Informa: Ballina y Márquez. Manzana de Gómez 370. Teléfono M-9510, de 9 a 11 y de 3 a 5. 8031.—21 Feb.

CASA PARA RENTA

Vendo una casa en la calle Salud a una cuadra de Belascoain. Mide 6x37 todo fabricado. Es una verdadera ganga. Le vendo el metro de terreno y fabricación a $53.00 en esa misma cuadra le vendo otra casa que renta $100 y se la doy en $12.000. Más informes Belascoain y Salud. M. Ares y López. 7956 20 fb.

VENTA DE FINCAS

Vendo una esquina. Mide 10x25. Tiene bodega, 6 años contrato, renta $100 en un solo recibo. Precio $11.500. Otra mide 16x20. Tiene bodega, renta $80. Precio $10.500. Otra más, tiene bodega, una accesoria y una casa renta $70 un solo recibo. Precio en $8.500 último precio. Esquina con 3 accesorias, renta $80; $10.500. En casas pequeñas y grandes pídame informes, las tengo de todos precios. Informan de 9 a 11 y de 1 a 4 en el Café Salud y Belascoain. M. Ares y López. 7950 20 fb.

VEDADO

cerca de la calle 23 vendo una casa de dos plantas, con jardín, portal, sala, saleta, comedor, cinco cuartos altos, terraza, sala, saleta comedor, cuatro grandes habitaciones y buen cuarto de baño. Su terreno en de 9.67 por 32. Precio $20.000. Ballina y Márquez, Manzana de Gómez 370, teléfono M-9510.

Esquina con establecimiento

Luyanó, siete casas de esquina, de mampostería, de cielo raso. Rentan $200. Informa Ballina y Márquez, Manzana de Gómez370, teléfono M-9510, de 9 a 11 y de 3 a 5.

CALLE ESCOBAR

Casa de dos plantas, techos cielo raso, mide 5.75 x 23, con sala, saleta, cuatro habitaciones, buen baño, renta $140; precio $23.000. Ballina y Márquez. Manzana de Gómez 370 teléfono M-9510 de 9 a 11 y de 3 a 5.

SAN JOSE

casa de 9.50 por 21, a $90 metro, apropósito para fabricar. Informa Ballina y Márquez, Manzana de Gómez 370, teléfon M-9510, de 9 a 11 y de 3 a 5.

SAN IGNACIO

Casa de tres plantas, rentando $900 cada mes, de hierro y cemento, con almacén en los bajos. Precio $115.000. Informa Ballina y Márquez, Manzana de Gómez, teléfono M-9510, de 9 a 11 y de 3 a 5.

EN OFICIOS

casa de tres plantas; mide 13-33 x 31. Precio $45.000. Ballina y Márquez, Manzada de Gómez 370, teléfono M-9510, de 9 a 11 y de 3 a 5. 7641 18 f.

SE vende calle 3a., entre Gertrudis y Lagueruela una casa nueva, terreno 325 metros fabricado 228. Informes: Gertrodis 51, Víbora. 7519.—19 Feb.

EN LO MEJOR DE GALIANO

Se vende una hermosa casa de dos plantas con frente a tres calles y haciendo esquina a una de ellas. Tiene 22 metros de frente a Galiano y más de mil metros de superficie. Para más detalles: G. del Monte, Habana, 82. 7212 18 f

BUENA INVERSION

Se vende una moderna y bien construída casa en San José entre Lucena y Marqués González, compuesta de: sala, saleta, tres habitaciones, salón de comer, cuarto de criado, doble servicio y cocina. Renta $165. Informan Mercaderes 22, altos. Sr. Alvarez. Se puede dejar parte del precio en hipoteca. 7815 17 fb.

PARA FABRICAR

Se vende la casa Salud 91. Es un magnífico terreno para fabricar una buena casa. Informa Sr. Alvarez, Mercaderes 22, altos. 7820 17 fb.

VIBORA. Vendo un lindo lote de casas modernas, en lo mejor de la Víbora, cerca del ranvía. Constan de jardín, portal, sala, 2 habitaciones, baño; cocina; patio; techos de hierro. Precio $3.200. Con mil pesos de contado puede comprarla. Su dueño Chaple. Concepción 29 entre San Lázaro y San Anastasio. Teléfono I-2939. 8020 19 fb.

FINCAS URBANAS

EN LA CALLE ESPERANZA

en el Cerro, vendo una casa de madera con portal, sala, comedor, 2 cuartos, servicio sanitario, patio y traspatio 5.50 de frente por 29 de fondo. Su precio $1.800. Informan Santa Teresa 23. Tel. I-4370. 6572-21 fb.

EN EL CERRO, VENDO

una casa a media cuadra del paradero con sala, comedor, 2 cuartos, servicio sanitario toda de mampostería en $3.900 rentando $28 mensuales. Informan Santa Teresa 23. Teléfono I-4370. 6845 23 fb.

EN el Reparto Loma de Cojímar, se vende una casa de madera recién fabricada, se da barata, pregunten por el sereno del Reparto; él les informará. 5808.—17 Feb.

VIBORA. Vendo una bonita esquina, con establecimiento situada en la mejor Avenida del Reparto Vivanco, techos de hierro, renta con contrato $60 Precio $7.500. Su dueño Chaple. Concepción 29 entre San Lázaro y San Anastasio. Tel. I-2939. 8022 19 fb.

GUILLERMO DEL MONTE HABANA NUMERO 82 FRENTE AL PARQUE DE SAN JUAN DE DIOS

VEDADO, en la calle 6, próximo a 23, parcela de esquina en la acera de la brisa 22x25. Precio 28 pesos metro.

VEDADO, en la calle 14, próximo a 17, bonita parcela de centro, 12.50x36, medida ideal. Prerio $24.00 metro.

VEDADO, en 25, próximo a Paseo, parcela de centro con casa habitable rentando 75 pesos. 13.66x32. Precio 32 pesos metro.

VEDADO, en la calle de Línea, próximo a Paseo, parcela de esquina 22.66 por 28. Precio 28 pesos metro. 7928.—17 Feb.

VENTA en Galiano. Hermosa casa de dos plantas que da también a otra calle de línea con 367 metros. Unica ocasión por embarcar su dueño. Directo J. M. Carret. Obispo 50 altos. Tels. M-3434 M-7317 7723 23 fb.

DE oportunidad. Vendo en el Reparto Almendares, una casa sin estrenar en $12,250, tiene jardín, portal, sala, tres cuartos comedor, baño intercalado, cocina, garage, cuarto y servicio de criados. Informa: Manuel Fernández Lanuza y Primera. Teléfono FO-1726. 7887.—18 Feb.

CASA MODERNA VENDO CON frente a la línea de Santos Suárez, jardín, sala, jol, tres cuartos en alto de baño intercalado, cocina y comedor al fondo, se da barata y si es necesario se deja algo en hipoteca, es una ganga. Informa: Paz y S. Bernardino. Iravedra. Teléfono I-4243. 8044.—17 Em.

DE ocasión se vende o se alquila una hermosa casa acabada de fabricar, preparada para altos, entrada para autos, tres cuartos y demás servicios. Reyes, entre Luz y Pocito. Informes en la misma o Gervasio 109-A. Se dan facilidades de pago. Terreno 10x30. 7609.—20 Feb.

A UNA CUADRA DEL PARADERO

Cerro, esquina fraile, preparada para altos con 9 de frente por 12 de fondo propia para establecimiento. Se entrega en el acto. Se vende en $6,000. Informan en Santa Teresa 23, entre Churruca y Primelles. Tel. I-4370. 6846 23 fb.

F. BLANCO POLANCO

Vendo las casas mejores y más baratas de la Víbora. Vista hace fé. Dirijanse los compradores a Concepción 15, altos, entre Delicias y Buenaventura. Teléfono I-1608. 7230.—18 Feb.

REPARTO MIRAMAR

SE VENDE

En la calle 8a. y Línea a media cuadra de la Quinta Avenida y dos del Vedado, dos casas recién fabricadas con facilidades de pago, compuestas de jardín, portal, sala, 3 cuartos, baño intercalado, comedor, cocina, cuarto de criados, sótano y garage. Para más informes en las mismas y en Tejadillo número 1, cuarto piso. Teléfono A-6721, de 10 a 12. Señor Alvarez.

474.—6d-12

EN EL CERRO, UNA CASA DE

construcción moderna de sala, comedor, tres cuartos, servicio con bañadera, cocina y luz eléctrica interior, es una gran ganga, se entrega vacía en $3,700. Informen en Santa Teresa 23, entre Primelles y Churruca. Teléfono I-4370. 7210.—25 Feb.

SE vende en precio de situación, casa 3 plantas de cielo raso, de sala, comedor y 2|4 renta 120 pesos. Precio 12,000 pesos. Informan: Colón, 1. Teléfono A-4457. 7042.—17 Feb.

FINCAS URBANAS

COMPETENTE contratista de obras con 36 años de experiencias en el ramo de construcción en Cuba, construye casas residencias; hace ampliaciones y reedificaciones, a precios sin competencia; no pido dinero anticipado; si tiene el solar lo fabrico su casa a cobrar mitad durante las obras y resto a pagar en alquileres; sólo atiendo avisos certificados por correos, garantías mutuas no se regalan plano ni presupuestos, (no tempo perso). Calzada de Vives, núm. 91, altos. Ramón Hermida López. 7351 20 f

SE vende la casa de madera Buenaventura 31, entre San Francisco y Concepción, Víbora, en la misma el dueño, trato directo. 7657.—20 Feb.

CON solo $10.000 se hace usted de 2 casas. Calle Suárez 116 y 11A, dos plantas. Informan Teléfonos A-4358 y M-6263. Sr. Ezequiel Martínez. 7310 17 fb.

15.—HOSPEDAJES

Casas de Huéspedes

CASA DE HUESPEDES

Galiano 117, altos, esquina a Barcelona, se alquila una habitación amueblada y con vista a la calle, propia para un matrimonio, también damos comida. Teléfono A-9069. 7405.—21 Feo.

Hoteles

HOTEL "PAN-AMERICA"

Lamparilla 58. Se alquilan magníficas habitaciones con agua corriente y vista a la calle. Esta casa es especial para familias. Se reciben abonados al comedor con precios económicos. Teléfono A-6878. 7858 16 mz

HOTEL A. B. C.

El más moderno e higiénico, frescas y ventiladas habitaciones. Visítelo. Economía 6, entre Corrales y Apodaca. Teléfono A-7090. Habana. 7706.—28 Feb.

HOTEL SANTANDER

Habitaciones y apartamentos lujosamente amueblados, baños con agua caliente en todos ellos, comida a la española con precios reducidos a personas estables. Belascoain 98. Teléfono M-1194. 5667 9 mz.

AVISO

El Hotel Roma, de J. Socarrás, se trasladó a Amargura y Compostela, casa de seis pisos, con todo confort, habitaciones y departamentos con baño, agua caliente a todas horas, precios moderados. Teléfonos M-6944 y M-6845. Cable y telégrafo Romotel. Se admiten abonados al comedor. Ultimo piso. Hay ascensor. 392.—28 Feb.

Hotel La Purísima. Se alquilan departamentos y habitaciones, con baño y sin baño, desde 45, 80, 120 y 150 pesos mensuales; por días, habitación y comida para una persona, dos pesos en adelante. Hay capilla en la casa, misa los domingos a las ocho. Se hospedan varios sacerdotes. Exclusivamente a personas de estricta moralidad. Los tranvías por la puerta para todos lados de la ciudad. Máximo Gómez 5, (antes Monte), esquina a Zulueta. Tel. A-1000. 4623-25 fb.

BRAÑA Y EL CRISOL HOTELES

Las mejores casas para familias, todas las habitaciones con servicio privado, habitación y comida para dos personas $75, 80 y 90 mensuales. Crisol, Lealtad 102. Telf A-9158 Braña, Animas 58. Telf. A-6787. 341.—28 Feb.

Hotel Luz. Se alquilan departamentos, con baño y sin baño, con comida y sin ella, con muebles y sin ellos habitaciones con lavabos de ag

INSTRUMENTOS DE MUSICA

Pianos nuevos de las marcas Majestic, a $340.00, automáticos $450.00. Victrolas a plazos $2.00 semanales.
JOHN L. STOWERS
San Rafael No. 29.
Telf. A-3962. Habana.
432 f 28

Pianos nuevos a plazos. $10.00 al mes; automáticos $15.00. Victrolas $8.00 mensuales.
JOHN L. STOWERS
San Rafael No. 29.
Telf. A-3962. Habana.
433 f 28.

17. MAQUINARIAS

Compras

SE desea comprar una caldera vertical o tipo locomotora, de 60 a 100 caballos nueva o de poco uso. Dirijase al apartado número 2465. Habana.
7718.—18 Feb.

Ventas

VENDO Tostador de café. Rápido "Ideal", de 25 kilos con su trasmisión completa; Un molino café No. 5 Un motor eléctrico de 5 caballos, corriente 220. Dolores 21. Jesús del Monte entre San Lázaro y Enamorados.
A 509 18 fb.

CILINDRO de platero y varias herramientas, no reparamos precio. Villegas, 6. Losada. Teléfono A-8054.
7892.—23 Feb.

VENDO dos motores de petróleo crudo Venn-Severin de 15 H. P. de muy poco uso, están montados y pueden verse trabajar, o los cambio por otros tres motores también de petróleo crudo pero de 5 H. P. Tengo 80 tubos de cemento armado de 26" diametro y varias piezas de mármol artificial que los doy muy baratos. Teléfono 1-2559. Apartado 798. 7372.—19 Feb.

TINTOREROS PLANCHADORES

Calderas para máquinas de planchar y reparaciones de las mismas. Se construyen chimeneas. Fabricio, Vives 37. Tel. A-1749. 7332 25 fb.

MOTOR de 1|8 caballos marca Duro, completamente nuevo con su bomba para elevar agua, se vende en 100 pesos. Ricla 115, Emilio. 6038.-18 Fb.

18. MUEBLES Y PRENDAS

Compras

COMPRAMOS muebles, cualquier cantidad que sean. Pagamos bien. Teléfono M-3662. 6933 34 17 fb

SE COMPRAN MAQUINAS
Singer y se alquilan a $2.00 mensuales, se componen, garantizando la reparación y se pintan. Domingo Schmidt. Aguacate número 80. Teléfono A-8826. 5388 5 mz

Ventas

MAQUINAS "SINGER"
Para talleres y casas de familia. ¿Desea usted comprar, vender o cambiar máquinas de coser, al contado o a plazos. Llame al teléfono A-8381. Agencia de Singer. Pio Fernández.
711 31 mr

20 pupitres deseamos salir de ellos, baratos. Villegas 6. Teléfono A-8054.
7896.—23 Feb.

SE vende un juego de sala tapizado y laqueado, verde-aceituna, con espejo, una cama madera, dos sillas tapizadas, estante 80 tomos novelas escogidas. Industria, 76, altos.
7963.—18 Feb.

SE vende un juego de cuarto de señorita, color coral, compuesto de siete piezas y un espejo de sala dorado, en la calle 19 núm. 407, altos, entre 4 y 6. Vedado. 7637 17 f

UN buró de caoba grande y una alfombra de sala muy barata, véalos en Villegas 6. Teléfono A-8054.
7891.—23 Feb.

UNA Remington, carro grande de escribir muy barata. Villegas 6, por Belgica. Losada. Teléfono A-854.
7893.—23 Feb.

CAJA archivo en ganga. Villegas, 6. Teléfono A-8054. 7894.—23 Feb.

A los rastros del campo. Fluses de empeño desde $1.00 realizamos unos 150. Villegas 6, por Monserrate.
7895.—23 Feb.

MAQUINA de sumar marca Burroughs en cualquier precio. Villegas, 6, baños por Bélgica. Teléfono A-8054. Losada. 7897.—23 Feb

MUEBLES BARATOS
Ganará dinero si antes de comprar ve nuestro variado surtido en juegos completos y piezas sueltas, juegos de cuarto, marquetería, $110; comedor, $18; sala, $50; saleta, $70; escaparates, desde $10; camas $7; cómodas $14; aparador, $14; mesas correderas, $7; sillas, $1.50; sillón $3. y otros que no se detallan, todo en relación a los precios antes mencionados. También se compran y se cambian en
"LA PRINCESA"
S. RAFAEL, 107. Tel. A-6926
343.—28 Feb.

REALIZACION PERMANENTE
Juegos completos y toda clase de muebles sueltos a precios muy bajos. También se cambian de uso por nuevos en San José 75 casi esquina a Escobar. M. Guzmán. Tel. M-7429.
5931-4 mz.

LA SEGUNDA COMPETIDORA
Prestamos y almacén de muebles. Se realizan grandes existencias de joyería fina, procedente de préstamos vencidos, por la mitad de su valor. También se realizan grandes existencias en muebles de todas clases, a cualquier precio. Doy dinero con módico interés, sobre alhajas y objetos de valor, guardando mucha reserva en las operaciones. Visite esta casa y se convencerá. San Nicolás 250 entre Corrales y Gloria. Teléfono M-2875.
RUFINO G. ARANGO
Se compran y cambian muebles y Victrolas, pagando los mejores precios.
336.—28 Feb.

BAULES EN GANGA
Un saldo de Baules y maletas de todos tamaños. Baules escaparates y baúles, chicos y grandes. Luz 38 entre Compostela y Habana.
6731 17 fb.

IMPORTANTE. Vendemos sillas de Viena, nuevas, importadas por esta casa. Apodaca 58 entre Suárez y Revillagigedo 7128 19 fb.

VENDEMOS un juego de comedor de cedro, otro tapizado de recibidor. Apodaca 58 entre Suárez y Revillagigedo
7125 19 fb

BAULES baratos, vendo 3 baules escaparate y uno de camarote muy elegantes; de gran comodidad, se venden baratos, en Compostela 116.
7015.—17 Feb.

ESMALTAMOS Y BARNIZAMOS MUEBLES FINOS
Tapices en todos estilos. Arreglamos muebles viejos dejándolos como nuevos. Especialidad en neveras. Virtudes 154, moderno. U-5417.
5823-17 fb.

MUEBLES Y PRENDAS

VENDO por embarcarme, de poso uso, juego de cuarto completo caoba, comedor, sala, saleta, lámparas y cristalería. Manrique 10, tercer piso, derecha. 7705.—17 Feb.

POR EMBARCARNOS se venden los muebles de toda la casa, dos butacones de cuero legítimo, juego de recibidor de cuero, sillones, escaparates, lámparas, estantes, vajilla, nevera, etc., etc. Santa Catalina entre Goicuría y Mayía Rodríguez.- Villa Margot. 7612 18 fb.

AVISO. Vendemos dos máquinas de escribir Remington y Underwood de carro grande y una de sumar Burroughs en buen estado y burós de cortina y planos. Apodaca 58 entre Suárez y Revillagigedo.
7126 19 fb.

INTERESANTE
Si usted necesita comprar muebles no lo haga sin antes visitar la casa González y Díaz, Neptuno, número 167 teléfono M-8844, gran almacén de muebles finos y corrientes, y ahorrará usted dinero, vendemos al contado y a plazos. Las ventas para el interior no pagan embalaje, visítenos y se convencerá.
NOTA:
COMPRAMOS MUEBLES
LLAME AL TELEFONO M-8844
248.—28 Feb.

EL AGUILA, LUZ 28
TELEFONO: M-5069
Gran liquidación de camas a $9.99, gran surtido en cremas de rejilla en todos colores. Un juego cuarto caoba Una ganga, 6 sillas y 2 sillones de caoba $22. Un juego cretona y uno caoba, tapizado mate y mucho surtido en toda clase de muebles. Aparadores modernos $15. Escaparates con lunas a $35 y a $30. Sin lunas $15. Lámparas de $3.00 en adelante. Muebles de oficina de todas clases También hacemos muebles de encargo y piezas sueltas para cualquier estilo. Aprovechen esta oportunidad. Luz 28 entre Compostela y Habana. Tel. M-5060. 6730 17 fb.

SE VENDEN 25 sillas de tijera completamente nuevas, muy baratas. Apodaca 58 entre Suárez y Revillagigedo.
7127 19 fb.

A PLAZOS
Se venden cajas de caudales de varios tamaños y muebles de todas clases. Préstamos sobre prendas y objetos de valor y arte. "La Hispano Cuba". Teléfono A-8054. Villegas 6, por Monserrate.

DINERO
No reparamos intereses. Préstamos sobre alhajas y objetos de valor.
LA HISPANO CUBA
Villegas 6, por Avenida de Bélgica, antes Monserrate. Teléfono A-8054.

COMPRAMOS
Muebles de oficina, archivos, máquinas de escribir, cajas de caudales y máquinas de coser Singer, los pagamos bien. Llame al teléfono A-8054, Villegas 6, por Monserrate. Losada.
345.—28 Feb.

¡ARREGLO
Toda clase de muebles en esmaltes de cualquier color y tapicería. Renovamos cretonas, damascos. Esmaltamos neveras, juegos de recibidor, de mimbre o caoba. Trabajos garantizados. Tel. I-3222. Nota: No cobramos adelantado. 3200-18 en.

MUEBLES EN GANGA
"La Especial", almacén importador de muebles y objetos de fantasía, salón de exposición, Neptuno, 155, entre Escobar y Gervasio, Telf. A-7620.
Vendemos con un 50 por ciento de descuento, juegos de cuarto, juegos de comedor, juegos de sala, sillones de mimbre, espejos dorados, juegos de tapizados, camas de bronce, camas de hierro, camas de niño, burós escritorios de señora, cuadros de sala y comedor, lámparas de sobremesa, columnas y macetas moyolicas, figuras eléctricas, sillas, butacas y esquinas doradas, portamacetas esmaltadas, vitrinas, coquetas, entremeses, cheloneras mesas correderas redondas y cuadradas, relojes de pared, sillones de portal, sillas giratorias, neveras, aparadores, paravanes y sillería del país en todos los estilos. Vendemos los afamados juegos de meple, compuestos de escaparate, cama, coqueta, mesa de noche, chiffonier y banqueta, a $185.
Antes de comprar, hagan una visita a "La Especial", Neptuno 155 y serán bien servidos. No confundir. Neptuno 159.
Vendo los muebles a plazos y fabricamos toda clase de muebles a gusto del más exigente.
Las ventas del campo no pagan embalaje y se ponen en la estación.
390.—28 Feb.

ESMALTADO Y BARNIZADO DE MUEBLES
Tapizamos, barnizamos, doramos y areglamos mimbres. Reparaciones en general. Precios económicos. Romero y García. San Lázaro y Escobar. Teléfono A-9485. 7328 20 fb.

MUEBLES BARATOS
"LA MISCELANEA"
San Rafael 115
Escaparates $10, con lunas $25, aparadores $10, modernos $14 coquetas $14 juegos de cuarto $90, con marquetería $100; hay laqueados en esmaltes de sala, de cuarto, de recibidor, de todos precios, piezas sueltas, vitrinas $22, máquinas de coser, relojes, cuadros, camas de hierro, de $8, burós, sillería de todos modelos, columnas $5, mesas correderas $8, peinadores, vestidores, sillas americanas en cantidades, lámparas, cheislongs $15, macetas, 6 sillas y 2 sillones $18, libreros, mimbres, juegos de comedor $75 y muchos más muebles que no se pueden detallar. Precios de verdadera ganga. San Rafael 115. José Guzmán. Teléfono A-4202.
391.—28 Feb.

"LOS JIMAGUAS"
SUAREZ Y MISION. A-3339.
MUEBLES
Juegos de cuarto, sala, recibidor y piezas sueltas. Pianolas, Victrolas, máquinas de coser y escribir, a precios increíbles.
ALHAJAS
Se liquida un inmenso surtido de alhajas y relojitos de todas clases y precios.
ROPAS
Gran surtido de ropas de todas clases a precios baratísimos.
COMPRAMOS
muebles y toda clase de objetos. Suárez 62, esquina a Misión. A-3339.
7635 15 Marzo

SE ARREGLAN MUEBLES
antes de vender o cambiarlos por otros que seguramente serán más majos, llámenos; nuestro taller exclusivamente para muebles de uso, nos permite dejárselos como nuevos. Esmaltes, tapices y barnices. Envasamos toda clase de muebles. El Arte. Manrique, 122. Teléfono M-1059. 3540.-20 Feb.

COLCHONES, COLCHONETAS
y almohadas, cuando necesite algunos de estos artículos o reformar los que tenga en uso, diríjase a la fábrica y ganará el 50 por ciento. Aguila 180, entre Gloria y Apodaca. Telf. A-2273. 3090 18 f

MUEBLES Y PRENDAS

"LA NUEVA ESPECIAL"
Neptuno 191-193, entre Gervasio y Belascoain, teléfono A-2010. Almacén importador de muebles y objetos de fantasía.
Vendemos con un 50 por ciento de descuento, juegos de cuarto, juegos de comedor, juegos de mimbre y cretonas muy baratos, espejos dorados, juegos tapizados, camas de hierro, camas de pino, burós escritorios de señoras, cuadros de sala y comedor, lámparas de sobremesa, columnas y macetas mayólicas, figuras eléctricas, sillas, butacas y esquinas dorados, portamacetas esmaltados, vitrinas, coquetas, entremeses, cheriones, adornos y figuras de todas clases, mesas correderas redondas y cuadradas, relojes de pared, sillones de portal, escaparates americanos, libreros, sillas giratorias, neveras aparadores, paravanes y sillería del país en todos los estilos.
Llamamos la atención acerca de unos juegos de recibidor finísimos de meple, cuero marroquí de lo más fino, elegante, cómodo y sólido que han venido a Cuba, a precios muy baratísimos.
Vendemos los muebles a plazos y fabricamos toda clase de modelos, a gusto del más exigente.
Las ventas del campo no pagan embalaje y se ponen en la estación o muelle.
Dinero sobre prendas y objetos de valor, se da en todas cantidades, cobrando un módico interés, en LA NUEVA ESPECIAL. Neptuno 191 y 193, teléfono A-2010, al lado del café "El Siglo XX", Habana.
Compramos y cambiamos muebles y prendas. Llamen al A-2010.
También alquilamos muebles.
349.2— 8Feb.

LAMPARAS EN GANGA
Se vende una lámpara de sala de bacarat, muy fina, en $300.00. Una lámpara de comedor, de bronce, en $100. Una lámpara de pie de mármol de Verona, en $80.00. Puede verse en la Casa Vilaplana. O'Reilly y Villegas.
412.—Ind.

EL HOSPITAL DE LOS MUEBLES
Taller de tarnizar, esmaltar, tapizar, y envases, renovación en general. Campanario 105. Teléfono M-1129.
6211-2 mz.

PARA MUEBLES BARATOS
DIAZ Y CHAO
ALMACEN DE MUEBLES Y CASA DE PRESTAMOS
Gran rebaja de precios en todas nuestras existencias. Novedad en modelos nunca vistos. También compramos muebles de uso, pagándolos más que nadie. Facilitamos dinero sobre prendas en todas cantidades con módico interés. Visítenos y se convencerá. Neptuno 197 y 199, esquina a Lucena. Teléfono M-1154. 3082.—17 Mz.

20.—PARA LAS DAMAS

MECANICO. Limpia y arregla máquinas coser, cocinas gas y calentadores. Precio un peso cada cosa. Teléfono A-4519. F. G. Santos.
7884.—25 Feb.

PARA LAS DAMAS. Se visten y componen toda clase de abanicos, especialidad en varillajes de nácar y lavado de telas encaje; copiamos los países inservibles, tal cual el original y ponemos a la disposición de las Damas un extenso surtido en paisajes pintados a mano, que abarca todos los estilos, tanto modernos como antiguos Nos hacemos cargo de fabricar a la orden, cuantos modelos se nos encarguen, ya sea por cantidades crecidas, como por unidades. Se reciben los encargos en los talleres de La Industrial Abaniquera. Prado 86 y en su sucursal de Obispo y Aguiar. Teléfonos: A-3175 y M-8436. 371 14 d 16

SE VENDE un espléndido mantón de Manila por embarcarme. Está nuevo de preciosos colores, no visto. Para informes en el Tel. M-4842.
7080 24 fb.

SI desea vender su mantón, se lo compro, pagándole más que nadie; y si necesita uno de lo mejor, se lo vendo más barato que nadie. Concordia 8 y Aguila. Tel. M-9392.
6194 7 mz.

PILAR. Peluquería de señoras y niños; Peinados $1; masajes 60 cts.; manicure 50 cts; lavado de cabeza 60 cts; teñido del cabello desde $5; Corte de melenas 60 cts. Trenzas, moños, postizos, cabello. Aguila y Concordia. Tel. M-9392.
6194 7 mz

¡¡CARNAVALES!!
A bailar, con los callos arreglados por ALFARO, y por $1.00 la operación, sin bisturí ni dolor. Es un placer y una realidad. Véalo antes de bailar. Villegas 44. Tel. M-5367.
4795-26 fb.

PEINADOS
se hacen por una experta, para bailes, a las damas que deseen lucir bien bonitas; a cincuenta centavos el servicio. Perseverancia, 61, bajos.
6742.—18 Feb.

MASAGISTA. Luz Rodríguez. Especialista para enfermedades nerviosas, obesidad y flaquencia, nuevo sistema por transmisión de fuerzas para debilidad en general y defectos físicos. Tel. M-6944 de 7 a 9 a. m.
7190 25 fb.

MANICURE PEINADORA
¿Queréis tener las manos bonitas y elegantes: Llamen a Tomasa Martínez que es la manicure predilecta de la alta sociedad. Teléfono A-0810.
5993.—28 Feb.

FUERA canas. Obtenga un hermoso color negro o castaño, usando La Favorita, tintura instantánea vegetal a base de Quina. Estuche $1. De venta en boticas y sederías. Depósito: Peluquería PILAR. Aguila y Concordia. Tel. M-9392.
6194 7 mz

DAVID
Peluquero de señoras y niños, exoperario de la Casa Dubic. Trabajo exclusivamente a domicilio, no esperen turno en las peluquerías. Prado 119. Teléfono M-3880.
5677-17 fb.

CORTE el pelo a sus niños por expertos peluqueros, estilo americano y francés. Niños, 50 centavos; niñas, modelos Garzón, Ninón, Juana de Arco, 50 cts. Señoritas 60 cts. Peluquería PILAR. Aguila y Concordia. Tel. M-9392.
6194 7 mz

Para rizar su melena. Tenacillas Marcel, 60 cts., rizadores alemanes 5 cts; redecillas 20 cts; crepé 30 cts., ganchos 5 cts., Tintura La Favorita $1.00. PILAR. Aguila y Concordia. Tel M-9392 6194 7 mz

PARA LAS DAMAS

AVISO. En Obrapía, 73, altos, hay una señora que hace toda clase de costura cose con mucho gusto en vestidos y toda clase de ropa interior para señoras, señoritas y novias con bordados y calados, todo hecho a mano y también cose muy bonito para niños, cose todo a precios muy económicos. Visítenla y se convencerán. No se olviden, es en los altos, habitación número 13. 7948.—18 Feb.

MANTONES de Manila, mantillas, peinetas españolas, todos colores; trajes típicos de todas naciones y épocas. Pelucas, barbas, bigotes, pinturas, maquillaje para artistas de teatro y cine. Alquiler de disfraces para Carnaval; pelucas y trajes para compañías de teatro y aficionados. PILAR. Concordia 8 y Aguila. Telf. M-9392. 6194 7 mz

21.—PERDIDAS

GRATIFICO con $3.00 a la persona que presente un título expedido en Marianao, perdido en el trayecto del carro a los Quemados a nombre de Juan José Matos. Tel. FO-7346.
7837 17 fb.

LIBRO negro de precios perdido Lunes auto desde Reina a Manzana de Gómez se gratificará a quien lo devuelva a Manzana de Gómez 442.
8026 17 fb.

22.— SIRVIENTES-DEMANDAS

Criadas de mano

SE solicita una muchacha de mediana edad, no importa que sea recién llegada, se le enseña sueldo convencional. Informan: San Miguel y Beltrán, bodega El Chalet, a todas horas, dos cuadras de la Quinta Balear.
8044.—19 Feb.

SE solicita manejadora de mediana edad sin novio ni marido, que tenga buen carácter y sea aseada y formal. Sueldo 30 pesos. Línea número 36, altos. Vedado. 7951.—18 Feb.

SE solicita una manejadora para niño recién nacido que sepa cumplir con su obligación y tenga referencias de las casas donde haya estado. Calle A 264, entre 27 y 29.
7932 18 f.

SE solicita una criada de mano peninsular que no sea recién llegada. Se prefiere que no duerma en la colocación. Informan: San Lázaro 490. Edificio Andino, bajos, número 4.
7926.—17 Feb.

Cocineros

SE SOLICITA cocinero o cocinera, españoles, de más de 30 años, con buenas referencias de su conducta y de sus conocimientos y práctica en el oficio. Prado 46, de 8 a 9 de la mañana únicamente
7825 17 fb.

Cocineras

SE SOLICITA cocinera con referencias que sepa cocinar a la española y criolla en Jesús María 13.
7862 17 fb.

SE SOLICITA una cocinera de color, de mediana edad, que sea repostera y general dulcera, en la calle 13 número 26. Vedado. Sueldo $40
7801 17 fb.

SE solicita una cocinera española que ayude a limpiar; para un matrimonio tiene que traer referencias. Sueldo 30 pesos. 9, esquina a I, altos, izquierda, Vedado. 7432.—19 Feb.

Varios

SE SOLICITA
un carrero de agencia para una mueblería que tenga conocimiento para alquilarla o a la mitad. Luz, número 28, entre Compostela y Habana.
7868.—18 Feb.

SOLICITO vendedores de calzado de niño, debe traer referencias. Manuel Pruna 39, entre Pérez y J. Abreu. Luyanó. Habana. De 8 a 10 a. m.
7711.—23 Feb.

SE SOLICITA una muchachita de 15 a 17 años, trabajadora y formal para ayudar a los quehaceres de corta familia. San Miguel 224 F, altos.
7152 19 fb.

SE SOLICITA una muchacha de 14 a 16 años, para ayudar a la limpieza de la casa. Dr. La Torre. Calle 27 No. 94 entre D y E. Vedado.
7734 16 fb.

NECESITO agentes de novelas por entregas en ciudades y pueblos de la República. J. Ramos Marín. Tenerife 87 Habana. 6149 19 f

23.—SIRVIENTES-OFERTAS

Criadas de mano

JOVEN española desea colocarse de criada de mano, limpia y trabajadora y desea casa de moralidad. Informes: San Rafael 76. Teléfono M-9145.
8068.—19 Feb.

DESEA colocarse una peninsular de mediana edad para limpiar, coser o cuidar un niño. Teléfono U-1531.
7983 19 fb.

DESEA colocarse una muchacha joven española, es de buenas familias y tiene buenos antecedentes, sabe coser y limpiar, tiene quien la represente. Llamen al teléfono I-4244, pero que sean buenas familias. 8043.—19 Feb

DESEA colocarse una joven española de criada de mano o de cuarto. Sabe trabajar, lleva tiempo en el país y desea casa de moralidad, si no inútil llamar. Informan Tel. M-8771. Zulueta 44. 8002 18 fb.

DESEA colocarse una joven española para criada de mano, lo mismo para cuartos, sabe coser, desea casa de moralidad. Informan Amistad 20. Teléfono A-3550. 8001 17 fb.

DESEA colocarse una joven española de criada de mano o de manejadora. Tel. A-5425. 7998 17 fb.

DESEA colocarse una muchacha española para cuartos, sabe coser, es costurera o para todos quehaceres de un matrimonio sin niños. Tiene referencias Informes Cuba 99. Tel. M-7479.
7997 18 fb.

DESEA colocarse una española de criada de mano o manejadora. No le importa ayudar a la cocina. Informan Peñalver 32. Tel. M-4014.
7968 18 fb.

DESEA colocarse una muchacha española para la limpieza de comedor o cuartos para corta familia en casa de moralidad, es formal. Informan en Maloja 185 entre División y Gervasio
7971 18 fb.

DESEA colocarse una señora peninsular de criada de mano o de cocinera, no duerme en la colocación. Informan en Someruelos 2.
7973 17 fb.

DESEA colocarse una señora española de criada de mano o manejadora, tiene referencias. Informan: Teléfono U-2612. Bodega. 7914.—17 Feb.

JOVEN española desea colocarse en casa de moralidad de criada de mano, tiene referencias y sabe su obligación. Informan: Teléfono FO-1717.
7899.—18 Feb.

SE desea colocar una señora española para criada de cuartos o de mano, entiende algo de costura. Animas 161, moderno, entre Oquendo y Soledad.
7880.—18 Feb.

JOVEN española desea colocarse para limpieza de cuartos, sabe lavar y planchar bien, zurcir y marcar en tapa fina, desea casa de moralidad, tiene recomendaciones, prefiere en Vedado. Para informes: Teléfono F-2642.
7898.—18 Feb.

SIRVIENTES-OFERTAS

UNA española de mediana edad desea colocarse de criada. Sabe de cocina. Informan San Pedro 6. Tel. A-5394.
8013 18 fb.

DESEAN colocarse dos muchachas españolas de criadas de mano, de cuartos o manejadoras. Desean casa moral. Hotel La Paloma. Santa Clara No. 16. A-7100. 8011 18 fb.

AVISO. Desea colocarse una joven para limpiar y coser, se desea casa de toda moralidad, no tiene inconveniente ir fuera de la Habana. Informan: Acosta 46. 7941.—18 Feb.

DESEA colocarse una española de criada de mano o manejadora. Tiene buenas referencias de donde ha trabajado, lleva tiempo en el país. Informan Marina 50. 7967 19 fb.

DESEA colocarse una joven española de criada de mano o manejadora en casa de moralidad, está acostumbrada a cuidar niños. Tiene referencias. Informan Animas 89. A-8572.
7974 18 fb.

DESEA colocarse una muchacha española para cuartos o comedor. Sabe coser y cortar y es competente en el trabajo. Quiere casa de moralidad. Colón 23, piso tercero.
8015 18 fb.

DESEA colocarse una joven española para criada de cuartos o para un matrimonio solo. Tiene recomendaciones de donde ha estado. Dirección Leonor 20 Cerro. Tel. I-7535.
7988 18 fb.

SE OFRECE una muchacha para cuartos y comedor es educada, sabe cumplir con su obligación. Tiene referencias. Informan en Campanario 253
7995 18 fb.

DESEA colocarse una muchacha de criada de mano, lleva tiempo en el país. Es limpia y trabajadora. Informan Belascoain entre Lagunas y Animas. Carnicería. Tel. M-9241.
8006 18 fb.

JOVEN española desea colocarse para servicio de un matrimonio o de manejadora, sabe cumplir con su obligación. Para informes Monserrate 91 Tel. A-8648. 8005 18 fb.

DESEA colocarse una señora de alguna edad de criada de mano. Está práctica en el servicio. Lo mismo se coloca para casa de comidas, acostumbrada a ayudar a todo como para hacer mandados y llevar cantinas. Observa buena conducta. Informan Habana 210, bajos. 7975 18 fb.

SE OFRECE una española de criada para matrimonio. No le importa cocinar. Tiene quien la recomiende. Teléfono A-4721. Gervasio 170.
7977 18 fb.

UNA JOVEN española desea colocarse para casa particular para limpiar habitaciones y coser, sabe cortar de todo, coser a máquina y a mano, si alguna vez se necesita; también sabe servir la mesa. Tiene referencias y no tiene primos. Informan Ayestarán No. 16, Loma Blanca. Tel. U-2535.
U H 7976 17 fb.

SE OFRECE una buena criada o manejadora y buen criado de mano, muy práctico, buenas referencias. Luz 40 y medio. M-1860. 7804 17 fb.

DESEA colocarse una joven española para limpieza de cuarto o de comedor, lleva tiempo en el país, tiene buenas referencias. Informan: Acosta 22. 7883.—19 Feb.

DESEA colocarse una muchacha de criada de mano o cocinar y limpiar siendo corta familia. Informan Teniente Rey 81. Teléfono A-7968.
7827 17 fb.

DESEA colocarse una joven para cuartos o comedor, sabe lavar y planchar sabe de cocina, cumple con su obligación. Aguila 224, altos.
7829 19 fb.

SE OFRECE muchacha española para cuartos y costura, está acostumbrada al servicio fino de buenas casas y con informes, desea buena familia. Informan en Teniente Rey 77. Teléfono M-3064. 7860 17 fb.

UNA señora de mediana edad desea colocarse para manejar un niño o niña o para ama de llaves o cuartos y coser. No le importa ir al campo. Informan Tel. U-3070. 6721 19 fb.

DESEA colocarse una joven española de criada o cocinera para corta familia. Informar: Calle 17, número 231, Vedado. 7517.—17 Feb.

DESEA colocarse una joven española de criada o manejadora en casa de moralidad. Tiene recomendaciones. Informan calle I No. 75 entre Calzada y 9. Tel. F-2644. 7835 17 fb.

Criados de mano

UN matrimonio desea colocarse en casa particular, él de criado de mano y ella de criada, son finos, honrados y trabajadores, la casa donde trabajaron los recomienda, él sabe planchar ropa de caballero, sirve a la rusa y a la española si lo desea. Llame: Teléfono U-2258. 8054.—19 Feb.

SE ofrece un criado español con buenas referencias, es fino y de buena presencia, sabe servir bien a la mesa. M-7122. 7933.—17 Feb.

UN joven español desea colocarse en casa particular para criado de mano o para otro trabajo que le convenga, sirve a la rusa, y tiene buenas referencias. Informan: Teléfono M-1109.
7906.—17 Feb.

DESEA colocarse un joven español de criado de mano. Sabe cumplir con su obligación. Informan Aguila 156. Tel. M-2306. 8004 17 fb.

UN BUEN criado ofrece sus servicios en casa de familia, práctico en todo lo que requiere un buen servicio con buenas referencias. Informan Tel. A-3318. 7853 17 fb.

SE ofrece un español para camarero, criado y lo que le mande, aseado y trabajador. Informa: Sra. Núñez. Teléfono A-1673 y ayudante de cocina.
7712.—17 Feb.

Crianderas

SE desea colocar una señora recién parida para criar. Tiene quien la garantice. Informan: Sol, 79.
7939.—23 Feb.

UNA criandera se ofrece, española. Tiene certificado Sanidad, su niña de 45 días se puede ver. Lamparilla 84. Departamento 28. 7844 17 fb.

DESEA colocarse para criandera una muchacha joven. Tiene dos meses de dar a luz. Informan en la carretera de Vento, Reparto Miraflores, casa Belaño, una cuadra del Cruce de la Lisa. 7792 17 fb.

DESEA colocarse una criandera con abundante leche. Pueden verla y al niño en la calle 9 No. 6 esquina a K Vedado. La entrada por 9. En la misma una señora de mediana edad de cocinera o criada de mano.
7752 17 fb.

Cocineras

SE desea colocar una cocinera de color, Animas 130, esquina Lealtad.
8036.—18 Feb.

SE desea colocar una señora para cocinar o para lavar ropa en su casa, tiene buenas referencias. Informan: Teléfono F-2211, de 9 a 10 de la mañana. 8047.—19 Feb.

DESEA colocarse una española para cocinar y limpiar para corta familia, es persona seria y sabe desempeñar su obligación de cualquier trabajo que sea y si es para viajar mejor se presta. Soledad 2. 8069.—19 Feb.

UN buen cocinero japonés y repostero, desea colocarse en casa familia, huéspedes u hotel, cocina criolla y americanos, etc. con referencias. Teléfono A-8730. O'Reilly 86.
8060.—19 Feb.

DESEA colocarse una cocinera española, sabe la cocina, muy bien, hace dulces, no le importa limpiar. Bernaza, 65. 8059.—18 Feb.

SE ofrece una buena cocinera española para casa de moralidad, tiene buenas referencias. Informan: Calle 19, entre A y B, número 327, Vedado.
7961.—18 Feb.

SE OFRECE una buena cocinera y un cocinero, repostero con mucha práctica, muy formales y buenas referencias. Luz 40 1-2. M-1860.
7803 17 fb.

DESEA colocarse una buena cocinera y repostera de color, aseada, sabe cumplir con su deber, no duerme en la colocación. Tiene buenas referencias. Informan Gervasio 160 por Salud. 7917 19 fb.

DESEA colocarse una cocinera española. Tiene buenas referencias, desea casa de moralidad. Informan Santa Clara 16. Hotel La Paloma. Teléfono A-7100. 8012 18 fb.

DESEA colocarse una joven española para cocinar o limpiar. Pueden pedirle referencias. Teléfono F-1907.
8023 17 fb.

SE ofrece una superior cocinera española de mediana edad, no duda dormir en la colocación. Llame al M-7122.
7934.—17 Feb.

SE desea colocar una señora peninsular de cocinera para corta familia, cocina a la española y criolla, lleva tiempo en el país, no duerme en la colocación. Informan: Corrales, número 34, primer piso.
7938.—18 Feb.

DESEA colocarse una señora peninsular de cocinera en casa particular o establecimiento, cocina española y del país, desea casa decente. Informan: Animas, 118. 7902.—17 Feb.

SE desea colocar una señora española de mediana edad para cocinar y los quehaceres de la casa, sabe cumplir con su obligación y tiene quien la garantice. Informan en Oficios 13. Hotel La Gran Antilla, Habana.
7912.—18 Feb.

DESEA colocarse una muchacha española para cocinar y limpiar para un matrimonio solo. Tiene referencias. Tel. I-2989. Santos Suárez 23
7799 17 fb.

SE ofrece un matrimonio sin familia, ella para cocinar y él de criado y servir la mesa, son vizcaínos, tienen referencias. Dirección: Estrampes, 17, entre Luis Estévez y Lacret, Reparto Mendoza. Teléfono I-5062.
7949.—18 Feb.

COCINERA española desea colocarse solo para la obligación de la cocina, a la española y a la criolla. Darán razón: Zequeira 13, altos. Zequeira, queda una cuadra de esquina Tejas.
7959.—18 Feb.

DESEA colocarse una buena cocinera repostera, sabe bien la cocina española y criolla, es bastante joven. Vive en Reina 64. Tel. A-6216. Entrada por la frutería casi esquina a Campanario. 7826 17 fb.

SE OFRECE, cocinera repostera. Cocina a la española y a la criolla. Tiene referencias de las casas que ha trabajado. Informan en el Teléfono M-8251. 7876 17 fb.

Cocineros

SE alquila la casa Concordia número 182, altos, moderno, compuesta de sala, comedor, tres cuartos, buen servicio. La llave en la esquina de Aramburu, bodega. 8058.—21 Feb.

DESEA colocarse un maestro cocinero y repostero alemán, cocina criolla, francesa, americana, soltero, va al campo. Information. Karl Hammer. Teniente Rey, 15. Teléfono A-1808.
7924.—17 Feb.

COCINERO joven, sencillo, se ofrece para casa particular, sin grandes pretensiones, cocina a la francesa, española y criolla, sabe repostería. Informan A-9534. 7857 17 Feb.

SE OFRECE un cocinero joven, español, para casa particular o de comercio. Tiene buenas referencias. Cocina a la española y criolla y sabe de repostería. Informan en el Teléfono: A-9735. 7980 18 fb.

UN BUEN cocinero y repostero con buenas referencias desea colocarse, en casa particular o de comercio. Teléfono A-5569. 7999 17 fb.

COCINERO. Se ofrece para casa particular para esta o campo. Cocina sabroso, hace dulces de cocina y helados de todas clases, pastelería. Informan en el Tel. A-0643.
7972 18 fb.

MAESTRO cocinero repostero de primera, desea colocarse en particular o restaurant, trabajó en las mejores casas del Vedado, va al campo. Teléfono U-3836. 7529.—17 Feb.

DESEA colocarse un cocinero repostero. Tiene referencias de buenas casas. Es económico y modesto en sus pretensiones y domina bien la repostería y todo sistema de cocina por el mismo teléfono se coloca un criado práctico, es modesto en sus pretensiones y tiene buenas referencias. Llame al Tel. A-4265. 7898 16 fb.

COCINERO del país con buenas referencias desea colocarse, no le importa ir al campo si le pagan los viajes. Tel. A-6696. Café Bar América.
7765 16 fb.

SE OFRECE un buen cocinero repostero, español, con referencias de casas particulares y comercio, sabe las tres cocinas, es limpio y puntual en la cocina, es hombre solo y muy formal. Cienfegos 14. Café. Teléfono A-7416. 7856 17 fb.

COCINERO español, joven, se ofrece casa particular o comercio, muy práctico y limpio y buenas referencias. Informan F-5572. 7855 16 fb.

SE desea colocar un cocinero chinito joven, cocina criolla, espaola y americana, hace dulces. Informan: Calle 10, esquina 25, Vedado. Teléfono F-1993. 7936.—17 Feb.

SE ofrece un cocinero de color, sabe bien su oficio y tiene quien lo garantice. Informan en Reina 107.
7664.—17 Feb.

DESEA colocarse un joven de cocinero en casa particular o comercio sabe de repostería. Tiene buenas referencias. Informan Compromiso 172. Teléfono A-5227. 7730 16 fb.

BUEN cocinero repostero, blanco, de mediana edad, se ofrece. Cocina española, criola y francesa, es repostero. Tiene referencias. Tel. M-7694.
7766 16 fb.

Chauffers

CHAUFFEUR ofrece para casa particular o comercio, es educado y sabe trabajar toda clase máquinas con referencias y cumplidor, garage Lucena y San Miguel. Pregunten por Benito Tel. A-9074. 7908 18 fb.

CHAUFFEUR mecánico español 12 años de práctica y referencias inmejorables de las casas que trabajó, se ofrece, conoce toda clase de máquinas. Teléfono M-7656. 7937.—18 Feb.

CHAUFFEUR se ofrece para casa particular o de comercio, es práctico en el manejo de todas las máquinas y tiene buenas referencias. Informan Tel. M-2596. 7996 18 fb.

CHAUFFEUR Mecánico, español, desea colocarse en casa particular. Tiene buenas referencias de casas donde tiene trabajado. Es hombre serio y cumplidor. B y 5a. F-2515.
7807 20 fb.

CHAUFFEUR español desea colocarse en casa particular con buenas cartas de recomendaciones de las casas que trabajó. Conoce bien la ciudad, igualmente el tráfico con más de 7 años de práctica. Maneja cualquier máquina, conoce bastante mecánica. Llamen al FO-1241. 7801 17 fb.

POR LA ASOCIACION NACIONAL DE MAESTROS SE LE REGALARA A FRANCO UN AVION

EN EL FERROL SE ESTAN HACIENDO PREPARATIVOS PARA TRIBUTAR UN GRANDIOSO RECIBIMIENTO A FRANCO

Franco puso un cablegrama al ayuntamiento ferrolano en el que expresa su confianza de que el regreso podrá hacerlo por el aire y que sea aquel pueblo el primero que lo vea llegar

EL PREDICADOR DE PALACIO RECUERDA A LA REINA ISABEL

La Cámara de Comercio de París, ha enviado un telegrama al ayuntamiento del Ferrol adhiriéndose a los festejos que se están preparando para la llegada de los aviadores

LOS MAESTROS REGALARAN UN AVION A FRANCO

MADRID, febrero 16.—(U. P.)—La Asociación de Maestros Nacionales tiene el propósito de obsequiar a Franco con un avión, al que se le denominará "España", y se ha nombrado ya una Comisión, compuesta de personas distinguidas, presididas por el rector de la Universidad de Madrid, el alcalde del Ferrol, y el jefe de Aviación Militar y once maestros, para efectuar los trabajos de propaganda.

FRANCO PROMETE REGRESAR A ESPAÑA POR EL AIRE

EL FERROL, febrero 16.—(U. P.)—En esta ciudad ha producido inmenso júbilo el cablegrama del comandante Franco dirigido al Ayuntamiento, que dice así:

"Agradezco conmovido las entusiastas manifestaciones de cariño que mi pueblo dispensó a mi querida madre. Confío rendir viaje en ese puerto, para que sean mis paisanos los primeros españoles que abrace a mi regreso".

El recibimiento que Ferrol prepara a los triunfadores del "Plus Ultra" será grandioso.

La madre de Franco ha estado continuamente recibiendo telegramas de felicitación por el éxito del viaje de su hijo, y asimismo el Ayuntamiento recibió otro telegrama, de la Cámara Española de Comercio de París, donde esta organización hace constar su adhesión a los festejos que se efectúen en esta ciudad cuando ocurra la llegada de los aviadores.

El pueblo de Caparroso ha solicitado del Gobierno que al concedérsele a Rada la Medalla del Trabajo, le sea entregada el día de la llegada, aquí, pues así ese acto será presenciado por los millares de obreros que trabajan en el Arsenal.

LOS AVIADORES HAN PROMETIDO A SUS FAMILIAS PASAR POR SUS RESPECTIVAS CASAS AL REGRESAR A LA PENINSULA

MADRID, febrero 16.— (U. P.)—Los periódicos de la Península reproducen un artículo de "La Razón", de Buenos Aires, donde se exalta a Rada, comentándolo favorablemente, así como el rasgo de los aviadores que en Pamplona, antes de partir de la Península, prometieron a sus respectivas familias que al regreso las irían a visitar en avión, yendo primero a Ferrol y luego a Estella y Caparroso.

Ruiz Alda ofreció a su abuelo llevarlo en avión hasta Burgos, para saludar a una prima del aviador, que es monja en un convento allí existente, y su abuelo se encuentra muy impaciente por que se efectúe el regreso de su nieto para efctuar el viaje por hidroavión.

EL PREDICADOR DE PALACIO RECUERDA LA FIGURA DE ISABEL LA CATOLICA CON MOTIVO DEL VUELO DE FRANCO

MADRID, febrero 16.—(U. P.)—En el sermón predicado en la Capilla del Palacio Real por el predicador Manuel Espinosa, recordó éste la figura de la reina Isabel de Castilla, que protegió a Colón en la iniciación de su empresa. Dolióse del olvido en que se ha tenido a la gran reina durante todo el entusiasmo despertado en el país por el vuelo de Franco, y dijo que aunque Colón salió materialmente del Puerto de Palos, espiritualmente salió de Santa Fe.

Terminó su sermón sosteniendo que era preciso que al regreso, los aviadores visitaran la tumba de la Reina Católica, situada en la ciudad de Granada.

LA ESPOSA DE FRANCO PASARA UN MES EN PARIS

MADRID, febrero 16.— (U. P.)—La esposa del aviador Franco ha salido para París, donde pasará un mes.

TRATASE DE DECLARAR MONUMENTO NACIONAL AL "PLUS ULTRA"

TOLEDO, febrero 16. (A. P.)—El Ayuntamiento de esta imperial ciudad ha acordado pedir al gobierno que declare monumento nacional el hidroplano "Plus Ultra", guardándolo en el Monasterio de la Rábida.

LOS OBREROS DE ORFEBRERIA HARAN LA MEDALLA CONCEDIDA A RADA

MADRID, febrero 16. (A. P.)—Una comisión de obreros orfebres han visitado al Ministro de Trabajo, para pedirle el diseño de la nueva Medalla de Oro del Trabajo, la cual piensan hacer entre todos para regalársela a Rada, el habilísimomecánico del "Plus Ultra".

FRANCO ESTUDIA EL VUELO A TRAVES DE LA CORDILLERA ANDINA Y ESTARA EN ABRIL EN LA HABANA

BUENOS AIRES, febrero 16. (A. P.)—Aunque el comandante Franco sigue siendo aquí objeto de grandes honores y agasajos, el intrépido aviador español halla siempre tiempo para estudiar con ahinco las dificultades técnicas de su proyectado vuelo a través de la cordillera andina, desde Buenos Aires a Santiago de Chile, a bordo del Plus Ultra.

Si Franco obtiene del Gobierno español permiso para seguir vuelo a lo largo de la costa suramericana del Pacífico hasta alcanzar Cuba y de allí los Estados Unidos, proyecta salir de Puerto Belgrano, base naval de la Argentina, entre el día primero y el tres de marzo. Volará rumbo al suroeste y cruzará los Andes por las proximidades del lago Llanquihue, al Norte de Puerto Monnt, ya en Chile. Una vez allí, se repostará de combustible para volar 1.200 kilómetros con dirección al Norte en demanda de Valparaiso. Decía hoy Franco que si las condiciones atmosféricas le son favorables y no sufre retrasos considerables, llegará a la Habana a principios o mediados de Abril.

El comandante chileno de aviación Elías Veloso y el capitán Castro, perteneciente a la academia de aviación chilena, que volaron la semana pasada hasta esta capital desde Santiago para saludar a Franco, conferenciaron extensamente con él acerca del vuelo trasandino. Sostiene el comandante Veloso que aunque cree al Plus Ultra capaz de remontarse a suficiente altura para franquear los Andes por Mendoza, la empresa entraña grandes riesgos a consecuencia del prolongado vuelo que el hidroplano tiene que efectuar sobre tierra antes de llegar a los Andes.

Opina Veloso que la ruta Sur le ofrece mayores garantías de seguridad, puesto que la distancia a recorrer sobre tierra firme será corta y el Plus Ultra, en caso de necesidad, podrá acuatizar en el Lago Nahuelhuapi.

FRANCO IRA EL DIA 22 EN EL HIDROPLANO A MONTEVIDEO

BUENOS AIRES, febrero 16. (A. P.) El comandante Franco pasará el sábado y el domingo como invitado del Presidente Alvear en un balneario de la costa. Regresará el lunes a Buenos Aires y volará en el Plus Ultra hasta Montevideo, Uruguay, con el objeto de hacer allí una visita oficial de cuatro días.

De la Isla Dorada

(Para DIARIO DE LA MARINA)

LAS TRIPAS AL AIRE

Así está Palma actualmente: con las tripas al fresco. En virtud de las obras de reforma interior, todo está revuelto. La illeta de Cererols partida por gala en dos, las casas cercanas al solar de Correos, derrufdas también. Y la calle de Colón, la más concurrida y comercial, la que podríamos llamarle el corazón de la capital, está hoy intransitable, "destripada", dejando a la vista el sinnúmero de "intestinos" que van de una parte a otra como culebras retorcidas...

La Prensa excita a las autoridades para que sigan rápidamente las obras; que se tape pronto.

En ello llevan la razón.

Sería lamentable que a última hora nos cogiera un resfriado.

ARREGLO DE UNA CARRETERA

Después de algunas gestiones llevadas a cabo entre el gobernador civil y el ingeniero jefe de Obras Públicas, se ha conseguido el arreglo de la carretera entre Bañalbufar y Estallenchs, hoy grandemente interceptada y peligrosa a causa de los desprendimientos ocasionados por los aguaceros del año último.

Los vecinos de Estallenchs, los más seriamente perjudicados, han ofrecido su prestación personal en los trabajos que han de llevarse a cabo.

TALA SUSPENDIDA

En estas columnas di cuenta oportunamente de la tala que se estaba efectuando de los grandes plateros que comunicaban las "cuatro campanas" con "Buenos Aires" y del mal efecto que en el público había producido dicha tala.

Cuando se habían derribado tres de los magníficos árboles, las autoridades han acordado, suspender el derribo hasta que se haya estudiado la cuestión en el sentido de conservar la frondosidad del paseo citado a pesar de aumentar considerablemente el nivel del suelo.

INCENDIO

La víspera de San Sebastián, cuando en las plazas, amantes de la tradición se iban acumulando cajas y trastos viejos para hacer las fogatas acostumbradas, la campana del alarma de "En Figuera" anunció a los vecinos que ardía una fogata que no tenía nada de tradicional. La insistencia de sus llamadas denotaba su importancia.

La hora en que se declaró el incendio—las siete de la tarde—hizo que se trasladaran al lugar del mismo, millares de personas que a estas horas animan las calles y paseos. Efectivamente los alrededores de la angosta calle de Ballester, estaban atestados. El incendio se declaró en una fábrica de calzado de suela de goma que D. Juan Vila poseía en dicha calle y en el local que había servido para la antigua Casa del Pueblo. Forma parte esta calle, del Arco más antiguo de la población y la entrecruzan callejas estrechas de infinidad de pisos y tiendas habitadas por gente modesta. Este detalle, unido a que el siniestro se promovió por la explosión de bidones de bencina, llegando en seguida las llamas más arriba de los tejados, hizo que se promoviera justificada alarma entre los vecinos colindantes que arrojaban sus muebles y enseres por los balcones. Aumentó la alarma el desprendimiento de algunos cables de alta tensión dejando aquellos lugares sin más luz que la que provenía de las llamas.

Acudieron autoridades y bomberos que transportaron allí camiones, algibes a presión, localizando el voraz elemento a las nueve de la noche. A las dos de la madrugada, quedó completamente apagado. Las compañías de electricidad enviaron también nutridas brigadas de operarios que interceptaron los hilos, evitando posibles desgracias.

El señor Vila, propietario del susodicho taller que quedó totalmente destruído, lo tenía asegurado a la Compañía Guardián en doscientas setenta y cinco mil pesetas.

NUEVO MUELLE EN PORTO-PI

El Boletín Oficial de la Provincia publica un aviso del gobernador civil, abriendo la información pública correspondiente, para conceder permiso a D. Juan March y Ordinas para construir y explotar en la cala de Porto-Pi, un muelle de carga y descarga para uso exclusivo de la fábrica de productos químicos allí situada.

LAS RIÑAS DE GALLOS

Las riñas de gallos ingleses, espectáculo que está muy arraigado en Mallorca, había sido prohibido por las autoridades; pero ahora, en vista de las gestiones llevadas a cabo por un grupo de aficionados en las que se expusieron razones de carácter económico, demostrativas de las pérdidas ocasionadas por tal prohibición, el gobernador ha autorizado las citadas riñas, a condición de que no se puedan cruzar apuestas de ninguna clase.

OTRO ESPECTACULO AGONIZANTE

Nos referimos al futbol. Este deporte había adquirido en Mallorca proporciones realmente asombrosas. Baste decir que en dos años aumentó en treinta y siete el número de clubs federados. Metióse en la organización de los campeonatos, la mala semilla de compadrazgos y favoritismos y se deslindaron las opiniones y, por ende, los clubs. La Federación Catalana, que es la que rige los destinos del fubol en Mallorca, tuvo que intervenir en las contiendas locales. La cuerda se puso excesivamente tirante y, naturalmente, se rompió. Estos días la autoridad futbolística de Cataluña y Baleares ha decretado la descalificación de veinte clubs, quedando los otros veinte adictos a la superioridad federativa.

Con todo ello que, como ya decíamos, era inevitable, se ha asestado un duro golpe a la afición; golpe tal vez necesario para despertarle de la borrachera en que se había sumido. Entre los clubs que permanecen fieles a la Federación Catalana figura la Real Sociedad Alfonso XIII, campeona de Baleares desde el año 1917.

LOS REPATRIADOS DE PALMA

Han llegado los soldados repatriados de Africa, pertenecientes al batallón de Infantería número 61.

Se les ha rendido el mismo homenaje de simpatía que a sus antecesores, yéndoles a recibir, además, de las autoridades, numerosísimo público que no cesó de aclamarles en todas las calles del trayecto comprendido entre los muelles y el Cuartel del Carmen.

L. JUNCOSA IGLESIAS.

CONFERENCIA DE OSSORIO Y GALLARDO

La dió en Valencia y en ella el ex-ministro hizo crítica de la representación proporcional

PIDE PARLAMENTO HONRADO

Aconseja el Gobierno que vaya facilitando la formación del Gobierno que ha de sustituirlo

MADRID, febrero 16.—(U. P.)—El ex-ministro maurista, don Angel Ossorio y Gallardo ha dado en Valencia una conferencia que versó sobre el tema de la representación proporcional. Acudió gran concurrencia a oir al señor Ossorio, que estuvo muy feliz de palabra y de concepto.

Empezó recordando el manifiesto del Directorio Civil al hacerse cargo del Gobierno, que concedía cierta libertad para la propagación de las ideas, extrañando al orador que no la aprovechen los políticos para hablar "¿Es que nada tienen que decir?"—pregunta.

Acerca del restablecimiento de la normalidad de la Constitución dice que si habría que volver a las normas antiguas prefiere el régimen actual. El momento presente es esencialmente político y se debe hablar de política.

Considera un crimen presentar antitéticas la libertad y la autoridad, puesto que ambas son complementarias. Recuerda el pesimismo de Cánovas, que consideraba a España como una especie de país oriental creyendo que nada tenía que hacer porque ya contaba con hombres escogidos para dirigirla.

Opina que España no puede volver la espalda a la actualidad: tiene que elegir entre el comunismo o el fascismo, entre cualquiera de estas dos tiranías, de un lado, o la democracia, de otro. El señor Ossorio pide que se decida por la democracia, con Parlamento naturalmente, pero no como los anteriores en que legislaban yernos y sobrinos de personajes, sino honrado, sincero, que comparta con el Rey la facultad de dictar leyes al país.

Ese parlamento debe ser elegido por sufragio universal, nunca por la representación de clases. Esta representación podríase aplicar a los consejos del trabajo, de la economía nacional, hasta al Senado, pero no al Congreso de los Diputados. Las cuestiones de la paz y de la guerra, por ejemplo, sólo son, por derecho, privativas del parlamento popular. Cada hombre es un voto, y más estando como estamos en lucha en Marruecos, lo que obliga esencialmente a no restringir esta facultad ciudadana. El orador es partidario de una elección amplia, tanto que aquel que no vote no debe tener derecho a que nadie le represente.

Analiza los defectos de la ley electoral, considerándola falta de ideales políticos por el exceso de presión gubernativa que ofrece.

Explica que el sistema de representación proporcional es preocupación de Europa que pretende corregir por este medio defectos del régimen mayoristario, y señala sus inconvenientes, que serán más grandes para España dada nuestra peculiar manera de ser, que no se corregiría al corregirse los modos electorales.

Dice que todos los partidos políticos españoles están conformes en implantar la representación proporcional, la cual encuéntrase ya establecida en el Estatuto Municipal, pero el mayor inconveniente para ella es la desorganización de los partidos políticos.

Aconseja como sistema mejor el de que las Cortes españolas no tengan número fijo de diputados. El Parlamento se compondrá de más o menos representantes según sea el total de españoles que voten. Para ello, debe requerirse como condición que cada diputado tenga como mínimum diez mil votos. Además, deben desaparecer las listas obligatorias y en su lugar hacerse el escrutinio por nombres, no por las listas de constitución de los colegios que recojen muchos votos dispersos.

No considera necesarias el orador unas Cortes constituyentes, que no ofrecerían otra cosa que un desbordamiento de oratoria y darían lugar a la resurrección de tópicos inútiles y al planteamiento una vez más de problemas que ya tiene resueltos la conciencia nacional.

Termina diciendo que las Cortes de representación proporcional tendría que convocarlas un Gobierno con fuerza suficiente para implantar ese modo de representación, la reforma judicial, la aplicación íntegra y verdad del estauto municipal y provincial, la colonización interior, en suma; un Gobierno que pudiera desposeer a los terratenientes de las tierras que no cultivan y humanizar los contratos de arrendamientos de fincas. Las últimas palabras de Ossorio y Gallardo fueron:

"Si tuviera autoridad para dirigirme al Gobierno, con la fuerza que me da haber sido su adversario decidido desde el primer momento, entiéndase bien, adversario, no conspirador, le diría que piense en el día de mañana y que vaya facilitando la formación del Gabinete que ha de sustituirle".

Una ovación estruendosa, repetida dos y tres veces, colmó los esfuerzos del orador y premió la honradez con que hizo sus manifestaciones.

OBREROS DEL SINDICATO ASTURIANO HAN OBTENIDO AUTORIZACION DEL GOBIERNO PARA EXPLOTAR UNA MINA

En vista de la escasez de carne que se nota en Madrid y del agio que con dicho artículo de primera necesidad se viene efectuando, el Gobierno actuará enérgicamente

LOS PRODUCTORES AZUCAREROS ESPAÑOLES PIDEN APOYO

Una magna asamblea de la confederación nacional de Maestros. Azorín va a estrenar en Madrid, su nueva obra "La vieja España". Enrique Chicote, profesor de declamación del Conservatorio

LOS PRODUCTORES AZUCAREROS ESPAÑOLES PIDEN PROTECCION AL GOBIERNO

ZARAGOZA, febrero 16.—(A. P.)—Se ha reunido en esta ciudad la Unión Local de Remolacheros pidiendo, en representación de 30,000 hectáreas de tierras de cultivo con una producción de 630.000 toneladas anuales, leyes protectoras para la industria azucarera española.

ASAMBLEA DE LA CONFEDERACION NACIONAL DE MAESTROS EN MADRID

MADRID, febrero 16.—(A. P.)—La Confederación Nacional de Maestros celebra en Madrid una magna asamblea, ocupándose de diversas cuestiones que afectan el mejoramiento de la clase.

"AZORIN" SE DISPONE A ESTRENAR EN MADRID SU NUEVA OBRA "LA VIEJA ESPAÑA"

MADRID, febrero 16.—(A. P.)—El notable escritor y autor teatral español "Azorín" acaba de terminar una nueva obra intitulada "La Vieja España".

Clásica en su estilo aunque pletórica de novedades de forma y fondo, según los críticos, la nueva obra de "Azorín" será estrenada en breve en uno de los principales teatros de esta capital.

ENRIQUE CHICOTE ES NOMBRADO PROFESOR DE DECLAMACION DEL CONSERVATORIO

MADRID, febrero 16.—(A. P.)—El notable actor cómico Enrique Chicote ha sido nombrado profesor de declamación del Conservatorio de Madrid.

La noticia ha sido muy bien recibida por el pueblo que admira a Chicote y ve en él uno de sus cómicos favoritos.

LA VENTA DEL PAN EN MADRID

MADRID, febrero 16.—(U. P.)—Se ha aprobado por el Consejo de Ministros la creación de un consorcio para regular la venta del pan en Madrid, a fin de evitar las ganancias fabulosas que van a los intermediarios y que podrían resultar en beneficio del consumidor abaratando la producción y la distribución de este artículo de primera necesidad.

EL GOBIERNO ESTA DISPUESTO A PONER COTO A LOS ACAPARADORES DE CARNES

MADRID, febrero 16.—(A. P.)—La prensa de esta capital habla de la escasez de carnes que se advierte en Madrid, estando el Gobierno dispuesto a tomar enérgicas medidas para impedir que los acaparadores impongan los altos precios que intentan. En caso preciso, se acudiría incluso a dar grandes facilidades para la importación de carnes congeladas.

AUMENTA LA RECAUDACION PARA EL MONUMENTO DE DON ANTONIO MAURA

MADRID, febrero 16.—(A. P.)—Llévanse recaudadas ya sesenta y un mil pesetas para el monumento que se proyecta levantar al eximio tribuno don Antonio Maura, aportando fuertes sumas a la suscripción la mayoría de las entidades y particulares que admiraban al fallecido expresidente del Consejo.

PROXIMO VIAJE DEL MINISTRO DE TRABAJO A LA REGION CATALANA

BARCELONA, febrero 16.—(A. P.)—Anúnciase para el 28 del corriente el viaje del ministro de Trabajo a Cataluña, con el fin de asistir en Lérida a la inauguración de la nueva estación ferroviaria. Después de recibir el nombramiento de hijo adoptive de la provincia irá a Sabadell a dar el 2 de marzo una conferencia. También en Barcelona dará otra sobre las casas baratas.

Probablemente, el Ministro de Hacienda vendrá asímismo a Barcelona a dar conferencias explicativas de los proyectos tributarios en su relación con la riqueza y el trabajo de Cataluña.

OBREROS QUE EXPLOTARAN UNA MINA EN ASTURIAS

MADRID, febrero 16.—(U. P.)—El Consejo de Ministros ha resuelto favorablemente la petición de los obreros del sindicato asturiano que quiere explotar la mina de San Vicente. Asísteles el derecho de que poseen bienes para responder al préstamo que intentan hacer.

CONDUCCION DEL CADAVER DEL CARDENAL BENLLOCH A BURGOS

MADRID, febrero 16.—(A. P.—Celebróse la conducción del cadáver del Cardenal Benlloch a la estación para trasladarlo a Burgos. Las tropas cubrieron el trayecto, vistiendo uniforme de gala. Durante toda la mañana dijéronse misas en la capilla ardiente. Una batería de artillería hizo salvas. El Infante don Fernando representó al Rey en el triste acto, que fué presenciado por los generales Weyler y Martínez Anido y todos los ministros, excepto Primo de Rivera que no está bien de salud. Asistieron también el Nuncio de Su Santidad, el Primado de las Españas, numerosos prelados, las autoridades locales, políticos y nutrido público.

Los periódicos recuerdan las excelentes dotes del finado, su inagotable caridad y sus esfuerzos pecuniarios para evitar que la Caja de Ahorros de Burgos suspendiera pagos cuando el Crédito y Unión Minera de Bilbao quebró hace un año.

HALLANSE DE VISITA EN BARCELONA LOS REPRESENTANTES DIPLOMATICOS DEL URUGUAY Y LA ARGENTINA

BARCELONA, febrero 16.—(A. P.)—El Embajador de la Argentina y el Ministro del Uruguay han pasado el día en esta capital, visitando diversos centros y regresando en las últimas horas de la tarde a Madrid a donde llegarán el miércoles por la mañana.

HALLASE EN ESTADO DESESPERADO EL DIESTRO "LITRI"

MADRID, febrero 16.—(A. P.)—Las últimas noticias recibidas de Málaga dicen que el torero "Litri", que presenta una tremenda cornada, se halla en estado desesperado.

PELIGROSA CRECIDA DEL RIO IRATI EN NAVARRA

PAMPLONA, febrero 16.—(A. P.)—El río Irati ha crecido de nivel alarmantemente, habiéndose telegrafiado a los pueblos enclavados al borde de su curso para que estén prevenidos. Hasta la fecha no ha habido que lamentar desgracias personales.

ANUNCIASE PARA MAYO EL CONGRESO ESPAÑOL AMERICANISTA

MADRID, febrero 16.—(A. P.)—La nueva entidad Real Consistorio Hispano Americano anuncia a la prensa la celebración del Congreso Español Americanista para el próximo mes de mayo.

SON MUY AGASAJADOS EN ANDALUCIA LOS MOROS NOTABLES LLEGADOS CON LOS REGULARES

MALAGA, febrero 16.—(A. P.)—Hoy estuvieron en El Alamillo, término de Alhurín de la Torre, los moros notables que vinieron a Málaga con las fuerzas regulares indígenas de Melilla. El dueño de la finca, Ricardo Arcos, los obsequió con champaña. El caid de Beni-Said, El Amarusen, entregó a la esposa de Arcos un precioso abanico y un donativo para los pobres. Hoy los moros marcharán a Granada, Sevilla y Córdoba, acompañados del capitán de intervenciones Fonseca.

MEJORA EL TIEMPO EN TODA ESPAÑA

MADRID, febrero 16.—(A. P.)—Según boletín facilitado por el Observatorio Meteorológico, el tiempo, aunque variable, mejora en toda España, disminuyendo las lluvias y nieblas. La temperatura máxima fué registrada hoy en Murcia, de 22 grados, y la mínima en Cuenca y Teruel, de 4. En Madrid fué 13.8 y 4.8 respectivamente.

Con toda probabilidad seguirá mejorando el tiempo.

El hallazgo de un esqueleto humano prehistórico

El padre Carballo dice que es el más antiguo de que se tiene noticia en España.

SANTANDER. — El ilustre palenteólogo, padre Carballo, ha referido algunos detalles del reciente descubrimiento del esqueleto de un hombre prehistórico, que tanta expectación ha despertado.

Parece ser que en el pueblo de Colombres, (Asturias), un molinero, que se hallaba trabajando en un prado, descubrió algunos huesos, que le parecieron humanos, de lo que dió parte al Juzgado. Este se presentó en el lugar del hallazgo, acompañado del doctor del mismo pueblo, don Joaquín Fernández Alvarez Naya, versado en cuestiones de prehistoria, quienes al momento sospecharon la importancia del hallazgo, del que dieron cuenta telegráficamente al padre Carballo.

Una vez en el citado lugar, el sabio investigador, asumió la dirección de las excavaciones, en las que hubo de profundizarse hasta metro y medio, hasta que, habiéndose hallado un trozo de cráneo, se continuaron las obras con más cuidado, descubriéndose completamente el esqueleto humano más antiguo de que la ciencia tiene noticia en España.

El esqueleto se hallaba tendido con la cara hacia la pared del enterramiento y la cabeza hacia Oriente, apoyada en un nicho de piedras. Todo él se encontraba dentro de un túmulo en que pensando en la supervivencia, se habían depositado hachas de piedra y una pata de ciervo. El tiempo había desarticulado el cráneo, en el que se apreciaba claramente hallarse trepanado. En el arco superciliar derecho, se aprecia la cicatriz de un flechazo de silex, lo que seguramente motivó la pérdida del ojo, ya que esta órbita resulta más pequeña que la izquierda.

Varias osamentas de ciervos, osos y otros animales, se hallaban dentro del mismo enterramiento.

El esqueleto se encontró en un abrigo de roca caliza, en el que debió acogerse durante largo tiempo la tribu a que éste perteneciera, abrigo situado al pie de la sierra de Cuera y a pocos kilómetros de la playa La Franca.

El padre Carballo clasifica el hallazgo, por la industria y por los animales encontrados, como correspondiente a lo que el ilustre palentólogo llama período Cuerquense, anterior a la edad de la piedra pulimentada. En el monumento funerario, no han aparecido restos de cerámica ni de animales domésticos.

Sin duda ninguna, afirma el ilustre descubridor tratase del esqueto más antiguo de que se tiene noticia en España.

ESPAÑA EN LA EXPOSICION DE FILADELFIA

Como concesión especial del Rey de España, irá a ella la Real Banda de Alabarderos

PRODUCTOS QUE ENVIARAN

Se enviarán las armaduras de los conquistadores, tapices, azulejos, cerámica y otros

FILADELFIA, febreró 16.—(A. P.)—Albert M. Travers, ex-secretario del último embajador de los Estados Unidos en España, Mr. Alexander P. Moore, que regresó hace poco de Madrid, ha anticipado los pormenores de la participación de España en el 150 aniversario de la Exposición Internacional de Filadelfia. Mr. Travers está en vísperas de regresar a España para ultimar los preparativos del pabellón que representará a aquella nación. España erigirá un edificio especial que atesorará sus más valiosas riquezas. El pabellón será una reproducción de la famosa Torre del Oro de Sevilla. Sus puertas reproducirán las entradas de Pamplona, capital de Navarra.

Además de este pabellón, España ha tomado cierto espacio en parte principal de los edificios de la Exposición para presentar sus productos. Figurarán en conjunto una colección de pinturas antiguas y contemporáneas, tapices y gobelinos, armaduras, trabajos en oro de Eibar y Toledo, mueblería, cerámicas y azulejos, etcétera. Otra exhibición interesante será la de las armas y arreos militares que usaron Hernán Cortés, Pizarro, Balboa, Ponce de León y sus capitanes, facilitadas por la Armería Real de Madrid

Entre las exhibiciones españolas modernas figurarán motores para automóviles y motores de aereoplanos de la fábrica Hispano-Suiza, el giroplano del inventor La Cierva y multitud de productos textiles y diversos, además de una colección completa en la línea fabricación de conservas.

Como concesión especial del Rey Alfonso, vendrá la Real Banda de Alabarderos, que forma parte de la servidumbre personal del monarca español y nunca antes salió del palacio real de Madrid para ninguna exposición, ni concurso público.

Esta va a ser la primera vez que España participa en una exposición de los Estados Unidos en la importancia en que va a hacerlo.

Mr. Travers, que se muestra orgulloso de la colaboración hispana, dice que gran parte del éxito se deberá a los buenos oficios del ex-embajador Moore, que es muy estimado por el General Primo de Rivera y por el pueblo de España.

EL PREMIO VICTOR MANUEL A UN ESPAÑOL

Al joven Doctor en Derecho don Alfonso García Valdecasas, la Facultad de Derecho de la Universidad de Bolonia acaba de conceder el premio Víctor Manuel por su tesis doctoral, "La fórmula "Hoc monumentum heredem nom sequetur" en las inscripciones funerarias romanas".

El señor García Valdecasas, que no tiene más de veintiún años, cursó la carrera de Leyes en la Universidad de Granada, donde se licenció en 1923 aprobando el mismo año en la de Madrid las asignaturas del Doctorado. Poco después obtuvo por concurso una beca en el Colegio Español de Bolonia, donde estudió dos cursos, dedicando el primero de un modo preferente al Derecho romano y al civil. Terminado el primer curso en Bolonia, marchó a Alemania, y en la Universidad de Friburgo siguió durante un semestre las lecciones de Derecho Romano del profesor Lenel, iniciándose en la metodología histórica con el profesor Finke, y en los estudios epigráficos. El segundo curso en Bolonia lo dedicó a trabajar en la tesis doctoral que la Facultad de Derecho acaba de premiarle.

EL ESPAÑOL EN INGLATERRA

LONDRES, febrero 16. (A.P.) El Marqués Merry del Val, embajador de España ante la corte de Inglaterra, ha hecho fuerte presión en una conferencia que acaba de dar ante la Asociación de Maestros Dirigentes, para que se difunda el aprendizaje del lenguaje español en las escuelas del Imperio Británico.

El Embajador se apoyó en que el español es la lengua más generalmente hablada después del inglés, sustentando que es el idioma oficial de diez y nueve Estados en Europa y América. Se refirió a la reciente visita a Sur América del príncipe de Gales, quien mejor que nadie en Inglaterra habrá podido apreciar las ventajas del dominio de esta lengua. paña, dijo, es cuna de una de las cuatro más grandes literaturas del mundo con una vasta caracterización de originalidad y de humor. Cree el embajador Merry del Val que la enseñanza del castellano debería ser obligatoria en las escuelas británicas.

TRIUNFA EN MADRID, EL PINTOR CUBANO, BUSTAMANTE

MADRID, febrero 16. (A. P.) A las cinco de la tarde se inauguró en el local del Círculo de Bellas Artes la exposición de paisajes del artista cubano Bustamante.

Asistieron el ministro de Cuba señor Mario García Kohly, su distinguida esposa, muchos individuos de la colonia cubana de esta capital y numerosos críticos y artistas madrileños.

Bustamante fué felicitadísimo por los efectos de luces y orientaciones coloristas de sus obras.

DIFICULTADES INTERNACIONALES POR LA EXPULSION DE SACERDOTES HECHAS POR EL GOBIERNO MEXICANO

Parece que la intervención diplomática española se ha manifestado ya, toda vez que los sacerdotes hasta ahora expulsados de México, son todos de nacionalidad hispana

ANTI-CLERICALISMO INSTIGADO POR LOS RADICALES

Legalmente, la Constitución mexicana prohibe exteriorizar la religión y el culto e impone otras muchas trabas, las que durante ciertos Gobiernos no se cumplían o eran muy ligeras

WASHINGTON, febrero 16.—(S. E.)— La deportación de sacerdotes de nacionalidad extranjera realizada por el Gobierno de México es legal según la Constitución del país; pero se lleva a cabo con tal severidad que es seguro que provocará la intervención diplomática. Podemos asegurar que la de España se ha manifestado ya, toda vez que hasta ahora resultan los más afectados por la expulsión los sacerdotes súbditos de esa nación. El Gobierno de México ha complementado la expulsión de los religiosos dictando órdenes para la confiscación de la propiedad de los religiosos, lo que parece decir que es propósito mexicano, proceder a la nacionalización de las propiedades de la Iglesia.

En la reforma de Juárez, y más tarde, según las leyes autorizadas por la Constitución de 1857, se suprimieron los monasterios, se abolieron las festividades religiosas, excepto aquéllas que tenían carácter nacional y el toque de campanas fué regulado por los ayuntamientos. Hasta se ordenó la municipalización de los cementerios. Después de tomar posesión de la presidencia, Porfirio Díaz mantuvo estas leyes en vigor una temporada, pero merced a la influencia de su esposa, concertóse un "modus vivendi" con la Iglesia, y algunas de estas leyes se convirtieron en letra muerta. En una obra titulada "La revolución social de México", el profesor E. Arross dice:

"El período revolucionario, 1911-1920, fué un doloroso vía-crucis para la Iglesia. Considerándola como el principal apoyo del feudalismo, los revolucionarios la trataron como a enemigo político. Se cometieron numerosas atrocidades, y desde 1913 hasta 1915 muchos eclesiásticos se escondieron o huyeron para salvar sus vidas".

Terminada la revolución y restablecida la vida normal en los municipios, la Iglesia recobró parte de su influencia y reclamó los privilegios que se le habían negado. En Puebla, Michoacán y Jalisco se restablecieron las escuelas religiosas, ya que, de aplicarse rígidamente las leyes, hubiera sido necesario negar la educación al pueblo, toda vez que las escuelas del Estado eran ineficientes y se encontraban muy mal dotadas. Las campanas de las iglesias volvieron a sonar a todas horas y se restauraron los conventos de Guadalajara y de Ciudad de México. Y las instituciones religiosas hasta dieron a conocer sus deseos de poseer tierras y edificios para mantener instituciones de caridad y dirigir escuelas. Los hombres públicos de tendencias liberales dieron su consentimiento a todo ello.

El aspecto legal es que la Constitución de 1917 prohibe estas cosas, como también que aparezcan los sacerdotes en la calle vestidos en traje talar. Según dicha Constitución no pueden celebrar servicios fuera de los templos, ni solicitar donativos excepto en ellos, ni poseer bienes. No se les permite censurar las leyes fundamentales, ni votar ni reunirse para fines políticos, ni, como es natural, desempeñar cargos públicos. Las legislaturas de los Estados pueden determinar el número de ministros de cualquier credo en una localidad. El matrimonio está sometido a la jurisdicción exclusiva de las autoridades civiles.

Sin embargo, estas leyes no se habían aplicado en toda su extensión en México. Al hacerse ahora, no faltan voces autorizadas que aseguran que cuanto está sucediendo no es otra cosa que un violento movimiento anticlerical instigado por los radicales.

NORTEAMERICA PIDE QUE SE INVESTIGUE LA EXPULSION DE MEXICO DEL SACERDOTE PHILLIPS

WASHINGTON, febrero 16. (U. P.) El embajador de este país ante el gobierno de la república de México practicará una investigación acerca de las causas que motivaron la expulsión del sacerdote norteamericano J. L. Phillips, quien en unión de siete maestros y maestras de la misma nacionalidad, que integraban el cuerpo de profesores del Instituto del Pueblo en Piedras Negras, fueran deportados ayer.

La investigación se practicará por conducto del cónsul norteamericano de aquella localidad.

EL GOBIERNO MEXICANO CONTINUA CLAUSURAND OINSTITUCIONES RELIGIOSAS

CIUDAD DE MEXICO, febrero 16 (A.P.) El Gobierno mexicano sigue expidiendo órdenes de clausura contra las instituciones religiosas y de enseñanza extranjeras de todo el país. Noticias especiales recibidas de Guadalajara dicen que están cerrada ya todas las escuelas católicas de aquel territorio.

Las autoridades del Asilo Franciscano han solicitado del Tribunal de Distrito un mandamiento impidiendo el cumplimiento de la orden de clausura expedida contra la institución. El tribunal lo denegó, sosteniendo que el proceder del Gobierno es perfectamente constitucional.

LAS PROPIEDADES DE LAS MISIONES EXTRANJERAS DE MEXICO ESTAN EQUIPARADAS A LAS DE PARTICULARES EN PUNTO A PROTECCION

WASHINGTON, febrero 16. (A.P.) Como resultado de una investigación extra-oficial, las autoridades de la Secretaría de Estado opinan que las propiedades adquiridas en Méjico por los misioneros extranjeros tiene derecho bajo las nuevas leyes mejicanas a la misma protección que las que en igualdad de condiciones posean los intereses particulares.

EN TETUAN HACEN ACTO DE SUMISION LOS EMISARIOS DE LOS ANYERINOS

En una emboscada, las tropas españolas, sorprendieron en la zona de Melilla un convoy de víveres destinado a los rifeños. Revista de fuerzas del tercio por Millán Astray

TETUAN, febrero 16.—(AP)—Para cumplir las condiciones impuestas para su sumisión al Majzen, llegaron a Tetuán los emisarios de la cábila de Anyera, acompañados por el interventor militar, capitán Boix. Después de cumplir la condición de entregar sus fusiles Mauser, acudieron a solicitar del Majzen que fuese aceptada su sumisión y ante las autoridades españolas se les concedió el amán, que fué confirmado con el sacrificio de una res ante el Palacio del Jalifa.

En el acto de presentación, tanto el Alto Comisario como las autoridades majzenianas hicieron presente a los emisarios