SECCION 1ª

EL TIEMPO
LA NOTA DEL OBSERVATORIO
(VEASE EN LA PAGINA DOCE)

DIARIO DE LA MARINA

EDICION DE LA MAÑANA
INFORMACION CABLEGRAFICA MUNDIAL POR NUESTROS HILOS DIRECTOS

SECCION 1ª

AÑO XCIV.—NUM. 40. El periódico más antiguo de Cuba

LA HABANA, MARTES 9 DE FEBRERO DE 1926.—SANTOS APOLONIA Y SABINO

Acogido a la franquicia postal 28 PAGINAS—5 CENTAVOS

A LAS CINCO Y DIECISITE MINUTOS DE ESTA MAÑANA SALIO FRANCO PARA MONTEVIDEO

AYER FUE ENVIADO AL SENADO POR EL EJECUTIVO EL TRATADO ENTRE CUBA Y LOS E. U. SOBRE EXTRADICION

Este tratado entre ambos países está firmado por el embajador norteamericano, Mr. Crowder, y por el secretario de Estado de Cuba, doctor Carlos Manuel de Céspedes

CREACION DE LA EMBAJADA DE CUBA, EN MADRID

Toda venta de azúcar será declarada obligatoria bajo juramento durante las veinticuatro horas siguientes a la concertación de la misma por las partes interesadas

SE PIDE QUE SEA CONSERVADO EL PALACIO DEL SENADO

Se aumenta el sueldo de los catedráticos titulares, auxiliares y supernumerarios de los Institutos y de las escuelas normales existentes en esta República

A las cuatro y cuarenta minutos empezó ayer la sesión. En la Presidencia, el doctor Clemente Vázquez Bello: en las Secretarías, el doctor Cuéllar del Río y el coronel Collazo.

Asistieron diez y siete senadores.

Leyóse el acta de la anterior sesión y fué aprobada.

Mensajes del Poder Ejecutivo

Se leyeron mensayes del Poder Ejecutivo, solicitando la oportuna disposición para satisfacer los gastos de los funerales del coronel del Ejército Libertador Miguel García Pavón; comunicando que fué suscrito el Tratado Adicional de Extradición por los señores Enoch H. Crowder, embajador extraordinario y plenipotenciario de los Estados Unidos, y Carlos Manuel de Céspedes, secretario de Estado de la República de Cuba, y sometiéndolo a la aprobación del Alto Cuerpo; dando cuenta del movimiento de personal del Servicio Exterior.

Así dicen los mensajes:

Trasladar al señor Alberto Muxó y Torres, cónsul de segunda clase de Cuba en Tampico, con igual cargo al Consulado en Lyón, Francia; al señor Alejandro Fernández y Díaz, cónsul de segunda clase en Lyón, con igual cargo a Cincinnati, Ohio, (Estados Unidos de América); al señor Guillermo Espinosa y Pérez, cónsul de segunda clase en Cincinnati, con igual cargo a Newport News, Virginia, (Estados Unidos de América); y al señor Pedro Firmat y Cabrero, cónsul de segunda clase en Newport News, con igual cargo a Tampico, México.

Segundo: Disponer el cambio de destinos entre los señores Pedro P. Pérez Blanco y Rodolfo Betancourt y Pairol, cónsules de tercera clase de Cuba en México y en Panamá, respectivamente; y

Tercero: Acceder a la solicitud de permuta concertada entre los señores Andrés B. Abela y Gómez y Julio G. Garrido y Arango, cónsules de segunda clase de Cuba en Chicago, Illinois, (Estados Unidos de América); y en Marcella Francia, respectivamente.

Trasladar al doctor Nemesio Ledo, secretario de segunda clase en Bogotá, a la Embajada de Cuba en Washington; y al doctor Oswaldo Lamar Gálvez, secretario de segunda de Cuba en Panamá, a Colombia.

Nombrar al doctor Carlos Blanco y Sánchez, secretario de tercera en Panamá.

De la Secretaría de Estado se recibieron los antecedentes de diversos funcionarios del Servicio Diplomático y Consular.

Se conocieron mensajes dando cuenta de decretos presidenciales referentes a transferencias de crédito en el Presupuesto de la Secretaría de Sanidad y en la Secretaría de Hacienda.

Mensajes de la Cámara

Se leyeron mensajes de la Cámara dando cuenta de los proyectos aprobados allí y de los proyectos concediendo un crédito de tres mil trescientos diez pesos para pagar las atenciones que se indican en el Mensaje XVIII de 16 de mayo de 1925; concediendo un crédito de trescientos mil pesos para pagar pensiones, jubilaciones y retiros que se adeuda a los funcionarios judiciales y del ministerio fiscal y herederos; dando cuenta del acuerdo modificando el proyecto de ley del Senado restableciendo que toda venta de azúcar centrífuga será declarada obligatoria bajo juramento por el vendedor, su agente, o representante durante las veinticuatro horas siguientes a su concertación.

(Continúa en la pág. 14)

VIENEN PARA LA HABANA EL EMBAJADOR EN WASHINGTON Y EL MINISTRO DE CUBA, EN PAPIS

La Secretaría de Estado ha pedido al Embajador de Cuba en Washington que tan pronto como le sea posible venga a la Habana a conferenciar sobre las relaciones comerciales con los Estados Unidos de América y ha dispuesto que le acompañe el señor Luis Marino Pérez, Agregado Comercial de nuestra Embajada en Washington.

Con el mismo objeto de cooperar al estudio de nuestras relaciones comerciales con Europa, dada la situación que ha de plantearse con la aprobación por el Congreso de la Ley autorizando al Ejecutivo para modificar los Aranceles, se ha pedido al Ministro de Cuba en París que se prepara para venir a la Habana.

El señor Sánchez Abalií probablemente embarcará para la Habana, desde Washington mañana miércoles.

PIDE OBRAS PUBLICAS PARA MANZANILLO UNA COMISION

Recibida ésta por el Jefe del Estado le prometió interesarse por que aquéllas se realicen

En la mañana de ayer estuvo en Palacio una nutrida comisión de elementos de Oriente, presidida por el Gobernador, Sr. Barceló, y de la que formaban parte los Alcaldes de Manzanillo, Sr. Manuel Ramírez León; de Campechuela, Sr. Angel Piña; y de Niquero, Sr. Francisco Escobar; el Presidente del Club Rotario de Manzanillo, Sr. Manuel Arcas Campos; el letrado de los centrales "Teresa" y "Cabo Cruz", Dr. Luis de Cuba; el Sr. Aurelio Narganes, condueño del central "Niquero"; el Dr. Mario Núñez Mesa, en representación del ingenio "Santa Isabel"; el Sr. Rafael Sariol, por los veteranos de Manzanillo; y los representantes a la Cámara señores Manuel Planas, Diego Gassó, Américo Portuondo, Quintín George, Ricardo Villaverde y León Hirzell.

Esta comisión solicitó del Jefe del Estado varias obras públicas, entre ellas la reconstrucción de diez y seis kilómetros de la carretera de Manzanillo a Bayamo y la de la otra ca-

(Continúa en la pág. 14)

FELICITACION A LA REINA GUILLERMINA DE HOLANDA

El señor Presidente de la República, dirigió ayer el siguiente cablegrama a Su Majestad la Reina Guillermina de Holanda:

Habana, febrero 7 de 1926.

Al cumplirse el vigésimo quinto aniversario de vuestra venturosa unión me honro en trasmitir a vuestra Majestad y a su Ateza Real el Príncipe Enrique las congratulaciones del Gobierno y del pueblo cubanos así como las mias personales formulando fervientes votos por vuestra felicidad y por la de vuestra real familia y por el engrandecimiento de la nación holandesa.

(f.) G. MACHADO,
Presidente.

LA ESTATUA DE LUZ Y CABALLERO

Habiendo la Sociedad Económica de Amigos del País de la Habana solicitado del Presidente de la República que, de ser trasladada la estatua del eminente educador Don Pepe, cual se dijo, lo fuese a un lugar adecuado y digno de aquel sabio, el general Machado ofició el sábado a dicha Sociedad dándole traslado de una comunicación del Secretario de Obras Públicas en la que manifiesta que la estatua de Luz y Caballero será colocada en un lugar expresamente escogido dentro del recinto de la Universidad.

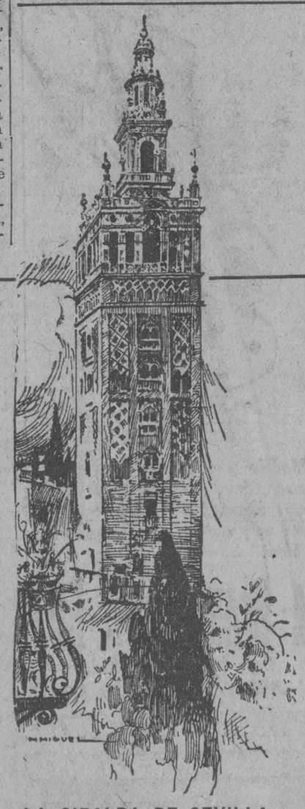

LA GIRALDA DE SEVILLA

OPINION DE UN CONGRESISTA SOBRE LAS MODIFICACIONES EN PROYECTO PARA LA CONSTITUCION DE CUBA

Son una fórmula en la que los pueblos latinos quieren apoyar sus yerros, nos dice Sagaró

CULTURA Y DISCIPLINA

Cuba—dice él—se ahoga por un exceso de legislación, haciendo falta cultura y disciplina social

MEJORAS EN LA ENSEÑANZA

Elogios al general español Vara del Rey y un detalle de la guerra de Independencia

Necesitando buscar argumentos para una crónica de actualidad y verdadero interés, algo que se apartara de los problemas del comité o de las gastadas cuestiones de las aspiraciones electorales con su aditamente de relaciones de fuerzas en los respectivos términos o respectivas provincias, cuando al acaso se nos presenta la deseada oportunidad...

Salía del antiguo y remozado edificio que ocupó el almirantazgo colonial, el conocido congresista oriental Bartolomé Sagaró, legislador fecundo y laborioso que tan resonantes victorias parlamentarias ha obtenido, periodista combativo, agitador de masas y, también, personalidad positivamente popular; al verlo, comprendimos que ningún colaborador mejor podríamos hallar para cumplir nuestro empeño profesional. Y nos acercamos para decirle que nos diese algunas declaraciones, teniendo la seguridad de que sus palabras nos dirían algo nuevo y movido, de interés efectivo y cierto.

. . . . . .

—Imposible detenerme, nos contesta vivamente, no tengo tiempo disponible; pero acompáñeme y hablaremos... por etapas, si me permite decirlo.

Asentimos gustosos y tomamos pla

BARTOLOME SAGARO

za a su lado, en su máquina. Y fuimos primero al Senado donde se reclamaba su asistencia a la reunión de una Comisión Mixta. En el trayecto nos habló de sus planes a favor de la enseñanza pública, su afán de mejoramiento del maestro y de los métodos educacionales. Cuando el maestro llegue a tener personalidad, —nos afirma—existan escuelas suficientes para que todos los niños asistan a ellas y el gobierno ejerza una sabia tutoría sobre la infancia desvalida, desaparecerá el analfabetismo y con él la mendicidad y la explotación de los menores y tendremos entonces Repúblicas con ciudadanos.

Después de una relativa espera a las puertas del Senado, otra vez al lado del legislador Sagaró nos encaminamos hacia las oficinas del mismo. Allí lo esperaban maestros, ve-

(Continúa en la pág. 14)

CELEBRARON UNA REUNION AYER LOS CONSERVADORES CAMAGUEYANOS

Al acto asistió una pareja del ejército para garantir el orden.
Un gran incendio de caña en el central Alto Cedro, en Cueto.
Como autor del crimen de Canasí fué detenido un ex-policía

(Por telégrafo)

CAMAGUEY, febrero 8. DIARIO. Habana.—El Juez Especial encargado de la causa iniciada con motivo del incidente del pasado miércoles entre la Policía y los congresistas, ha examinado durante el día de hoy a gran número de testigos y dado el intenso trabajo realizado se espera que la tramitación será rápida y el referido Juez Especial podrá rendir prontamente un informe sobre los hechos aludidos, de acuerdo con las instrucciones que recibiera del Fiscal del Tribunal Supremo, doctor José Clemente Vivanco, quien en el tren de ayer tarde regresó a esa capital.

Las declaraciones repetidas del honorable señor Presidente de la República y la forma en que se viene procediendo alrededor de los sucesos de referencia, han producido gran satisfacción en la opinión, y en particular entre los elementos conservadores.

A la reunión celebrada anoche por éstos, asistió una pareja del Ejército y el coronel Jefe de este Distrito Militar, en nombre del Gobierno, ofreció a todos garantías en el ejercicio de sus derechos.

—Esta tarde se efectuó el sepelio del señor José Amado López, Concejal de este Ayuntamiento, en cuyo salón de sesiones fué tendido su cadáver, rindiéndole los honores debidos. Nuestro sentido pésame a los familiares.

—En la madrugada de hoy falleció repentinamente el señor Ramón Canto Sánchez, blanco, de 43 años de edad, vecino de República 172. El Juzgado se constituyó en el lugar del suceso con el médico forense, quien certificó que la muerte se debía a un síncope sardíaco.

HERRERA.

LOS LIBERALES DE BOLONDRON ELOGIAN Y SE ADHIEREN A LA ACTUACION DEL SR. PRESIDENTE DE LA REPUBLICA Y DEL SECRETARIO DE GOBERNACION

(Por telégrafo)

Bolondrón, febrero 8. — DIARIO, Habana.—Se reunieron anoche significados y numerosos elementos liberales de ésta, así como la Delegación del "Comité Nacional General Gerardo Machado". En el acto reinó gran entusiasmo. Presidió el señor Miguel Fundora Núñez, acordándose por unanimidad reiterar su

(Continúa en la pág. SEIS)

(VEANSE LOS TELEGRAMAS DE ULTIMA HORA DE LA ISLA EN LA PAGINA ONCE)

Río Janeiro, 9 Febrero.

A las 5.17 de esta mañana ha remontado el vuelo para Montevideo el hidroplano "Plus Ultra" del Comandante Franco, el cual calcula que necesita doce horas para llegar a la capital Uruguaya.

THE ASSOCIATED PRESS.

LA SEXTA ETAPA DEL "PLUS ULTRA" SE HA DIVIDIDO DEFINITIVAMENTE EN DOS: MONTEVIDEO Y BUENOS AIRES

RIO JANEIRO, 8 febrero (A. P.)—El aviador español Franco remontará el vuelo a las cuatro y media de la mañana del martes, 9, rumbo a Montevideo. Así se ha decidido definitivamente.

Pernoctará en la capital uruguaya, y al día siguiente miércoles seguirá viaje para Buenos Aires.

En el "Plus Ultra" reembarcará el teniente Durán, que dejó el avión en Porto Praya, Cabo Verde y continuó el viaje embarcado en el destroyer "Alcedo" hasta Río Janeiro. Con esto, la tripulación del hidroplano será de cuatro personas.

Confirma estas noticias el parte recibido por el ministro español diciendo que el comandante Franco se detendrá mañana en Montevideo por no poder llevar bastante combustible para volar directamente hasta Buenos Aires. Ese despacho, cuya hora de transmisión fué a las 9 p. m. dice que el "Plus Ultra" reanudará su vuelo hacia Buenos Aires el miércoles por la tarde.

EN VISPERAS DE MARCHA A LA ARGENTINA

RIO JANEIRO, febrero 8.—(U. P.)—Miles de personas que se levantaron muy temprano, esperando ver la salida del "Plus Ultra", se vieron defraudadas en sus esperanzas, por que sólo en el último momento se anunció que se demoraba la partida por veinticuatro horas.

El periódico "O Globo" llama al Comandante Franco el "hombre de hierro" al referir que estuvo bailando la noche del sábado en las fiestas de Petropolis, hasta el domingo a las cuatro de la mañana, regresando a esa hora y asistiendo a todos las fiestas que en su honor se celebraron sin dormir un momento y yéndose entonces para el Casino donde estuvo hasta pasada la media noche.

"O Globo" añade que espera que los amigos de Franco se dén cuenta de la necesidad en que se encuentra el aviador de descansar en el día de hoy, porque tiene que prepararse para la continuación del vuelo.

ACCION DE GRACIAS EN LAS IGLESIAS DE ESPAÑA POR EL EXITO LOGRADO HASTA AHORA

MADRID, febrero 8.—(U. P.)—Muchas ceremonias religiosas se celebraron ayer en distintas poblaciones de toda España como acción de gracias por el éxito obtenido hasta ahora en el vuelo del Comandante Franco a través del Atlántico.

También se verificaron ceremonias civiles, entre ellas algunas conferencias explicativas de la importancia del vuelo y del progreso obtenido por Franco en su ruta hacia la capital del Plata.

CABLEGRAMA DEL ARMA DE INFANTERIA ESPAÑOLA AL COMANDANTE FRANCO

MADRID, febrero 8. (A.P.) El Arma de Infantería Española dirigió a su compañero de arma el comandante Franco un cablegrama firmado por el general Losada, Jefe de la Sección de Infantería del Ministerio de la Guerra, diendo:

"La Infantería siente unánime emoción en los grandes momentos transcurridos desde su partida de Palos de Moguer, y ha seguido con ansiedad toda tu ruta gloriosa, queriendo que al terminar el vuelo el primer abrazo que recibas sea el de tus hermanos de arma, que esperan tu regreso para rendirte el homenaje que mereces".

UNA MANIFESTACION POPULAR DEPOSITARA UNA CORONA DE LAUREL EN EL MONUMENTO DE COLON, EN MADRID

MADRID, febrero 8. (U. P.)—Para festejar el vuelo del "Plus Ultra" se ha acordado el siguiente programa, por la comisión organizadora de la manifestación popular.

El jueves, once de febrero, aniversario del primer vuelo efectuado en España, las distintas comisiones oficiales y representaciones del público se reunirán a las doce del día en el Paseo del Prado. Presidirá la reunión el Alcalde de Madrid, y asistirán la guardia municipal montada, la de exploradores y las bandas de ingenieros y municipal. Varias escuadrillas de aeroplanos volarán sobre el recorrido de la manifestación, la cual se dirigirá luego al monumento de Colón.

El Alcalde de Madrid pronunciará allí un discurso en respuesta al del Embajador de la República Argentina.

Expuesta en un escaparate monumental se exhibe la corona de laurel, de metro y medio de diámetro, que dedica el Ayuntamiento de Madrid a los aviadores y que será colocada al pie del citado monumento de Colón.

CRECE EL ENTUSIASMO EN LA CAPITAL DE ESPAÑA

MADRID, febrero 8. (U. P.)—A medida que se aproxima la terminación del vuelo, crece el entusiasmo en todas partes de la Nación. En Madrid se repartieron hoy miles de proclamas que dicen:

"Madrileños: En 1492 Cristóbal Colón hizo ondear sobre un mar desconocido la bandera de España, plantándola en tierras americanas. En 1926 Franco, Alda, Durán y Rada nuevamente pisan aquel suelo, llevando a través de los aires el amor de España por los hermanos de la raza."

"Españoles: No olvidéis estas epopeyas gloriosas, y elevad vuestro espíritu en los actuales momentos de afirmación nacional."

EN MEXICO SE ESPERA QUE VAYA FRANCO

CIUDAD DE MEXICO, febrero 8. (Servicio radiotelegráfico).—El Marqués de Berna, ministro de Su Majestad Alfonso XIII en esta capital, ha hecho públicas declaraciones de sentirse muy satisfecho, en nombre de su Gobierno, por la cordial felicitación que México envió a los aviadores españoles que acaban de cruzar el Atlántico, y agregó que tomará con otdo entusiasmo la realización de la honrosa indicación hecha para que Franco y sus acompañantes incluyan a México en su ruta de regreso a España.

(Pasa a la página seis)

AUTORIZADO EL PRESIDENTE POR LA CAMARA PARA QUE DISPONGA EL PAGO TOTAL DE LAS GRATIFICACIONES

Fué aprobado el dictamen de la comisión mixta del Congreso creando la embajada de Cuba en Madrid, el que comprende así mismo a los secretarios, consejeros, etc., de dicha embajada

UNA MOCION REFERENTE A LA LEY DEL 75 POR CIENTO

Pide que el Congreso nombre sus comisionados para estudiar esa medida.—Fué autorizado el Ejecutivo para modificar la ley de aranceles.—Creación de aulas y aumento de sueldos

COMISION PARA ESTUDIAR REFORMAS CONSTITUCIONALES

Censuras por la forma en que se viene efectuando la vacunación. Investigación en los expedientes seguidos a jueces municipales. Fué modificada la ley referente a pensiones de los Veteranos

No perdió ayer su tiempo, en vanas discusiones, la Cámara de Representantes. Todo salió a la medida, y las leyes aprobadas, lo fueron, sin que en torno a ellas, se entablaran esos debates bizantinos, que aburren demasiado y de los que, a la postre, nadie saca nada en limpio. Diríase que de antemano, los señores diputados habían convenido en aprovechar la tarde en la medida justa y equitativa.

A los Cronistas Parlamentarios, se les impidió el acceso a los pasillos del hemiciclo, por lo cual, los representantes viéronse privados de charlar, según costumbre, con sus amigos los Cronistas. Sin embargo, a las tres comenzó la sesión.

Leída que fué el acta, se leyeron varios mensajes del Ejecutivo, dando cuenta entre otros particulares, de algunas transferencias de créditos.

Al darse cuenta con una comunicación del Senado, sobre la actitud asumida respecto de la Ley del 75 por 100, desechándola por inconstitucional, el Sr. Alberni pidió que se diera lectura y así se hizo, a la moción de la que es autor y en la que pide al Senado que a la mayor brevedad, aborde el problema planteado con motivo de la Ley Lombard, de acuerdo con lo prometido al país, para que la Cámara designe cuanto antes los miembros que han de funcionar en la Comisión interparlamentaria, encargada de estu-

(Continúa en la pág. SEIS)

NUEVO SERVICIO DE VAPORES DE CARGA ENTRE NUEVA YORK Y S. DE CUBA

NUEVA YORK, febrero 8.—(UP)—A partir del día 11 de febrero, fecha en que sale para Santiago de Cuba el vapor "Miraflores", de la Atlantic Navigation Corporation, esta compañía inugurará un servicio directo semanal de buques de carga entre Nueva York y el referido puerto de la vecina República de Cuba.

Dichos vapores saldrán de este puerto a las cinco de la tarde de todos los jueves y llegarán a Santiago de Cuba los martes en la mañana.

Al mismo tiempo la mencionada entidad naviera iniciará un servicio semanal entre Nueva York y Cienfuegos, saliendo los vapores de esta línea también todos los jueves a las cinco de la tarde y llegando a Cienfuegos en la mañana de los viernes de la semana siguiente a la de partida.

DECLARACIONES DEL EMBAJADOR S. ABALLI A LA PRENSA AMERICANA

Habla el embajador cubano de la opinión de este país respecto a Norteamérica, de las ansias regeneradoras de Cuba y de los favorables cambios hechos por su Gobierno

WASHINGTON, febrero 8. (A.P.) Los periódicos de esta capital y de las principales ciudades norteamericanas publican una interviw concedido por el embajador de la Isla de Cuba en los Estados Unidos, doctor Rafael Sánchez Aballí, concebida en los siguientes términos:

"Las actividades del nuevo embajador de Cuba en Washington, doctor Rafael Sánchez Aballí han puesto a los diversos departamentos de este Gobierno en relación más estrecha con Cuba y los asuntos cubanos. Al mismo tiempo, el embajador americano en la Habana, general Enoch H. Crowder, y el presidente de Cuba, general Gerardo Machado, laboran con un espíritu de gran cordialidad, para robustecer las buenas relaciones existentes entre ambos países.

"Estos hechos reflejan el notable desarrollo político y económico que ha tenido lugar durante el año pasado.

"De su larga asociación con los Estados Unidos, Cuba ha llegado a tener una mejor comprensión de la actitud de este país, que la poseída por algunas de las otras repúblicas ibero-americanas.

"Dicho francamente, los demagogos que en algunos países de Centro y Sur América, utilizan como bandera de su política los constantes ataques al "coloso del Norte", atribuyendo a los Estados Unidos una arrigada ancuentran ya fáciles adeptos en Cuba. Con una población que excede

(Continúa en la pág. SEIS)

PARA VIAJAR POR

FRANCIA Y ESPAÑA

BASTA CON SER SUSCRIPTOR DEL

DIARIO DE LA MARINA

EL PERIODICO REGALA:

Pts. 10.000,00 Y UN CAMAROTE DE LUJO, EN VIAJE DE IDA Y VUELTA PARA 5 PERSONAS.

CUARENTA PASAJES DE PRIMERA CLASE, IDA Y VUELTA, A ESPAÑA O FRANCIA, CON VIATICO CADA UNO DE..... $ 350.00

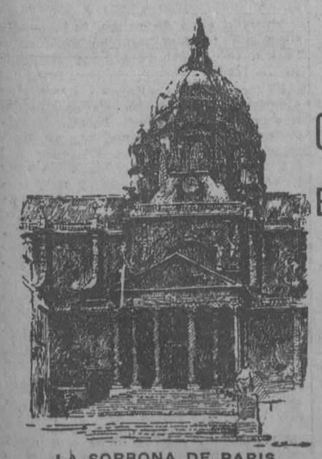

LA SORBONA DE PARIS

Corte el Cupón que insertamos diariamente

CADA 10 CUPONES SE CANJEAN POR UN VALE NUMERADO

EL SORTEO SE CELEBRARA EL 13 DE JUNIO

LOS OBSEQUIOS QUE HACE ESTE AÑO EL DIARIO DE LA MARINA A SUS CLIENTES IMPORTAN

$ 105.000

Gran Concurso Literario del "Diario de la Marina"

La Empresa de este DIARIO, de acuerdo con el señor José López Serrano, Gerente de "La Moderna Poesía", la más importante de las negociaciones libreras de la República, queriendo impulsar las letras en Cuba, o mejor, dar acceso a ellas, a una juventud cuyos méritos nadie pone interés en medir y que indudablemente posee, organiza este concurso al que podrán concurrir, no sólo nuestros escritores de nombre, sinó aquellos noveles a quienes la fortuna no brindó ocasión de entrar a justas literarias, suceso frecuente en nuestro medio.

La Empresa del DIARIO DE LA MARINA se congratula de que una de las firmas comerciales más fuertes de la República, en estrecha relación con los hombres de letras, se haya brindado a prestar su apoyo a este Concurso, del que tan beneficiosos resultados esperamos para la cultura patria.

Los premios y bases son los siguientes:

Primer premio $200.00. Al mejor cuento. El asunto será de libre elección.

Segundo premio. $100.00. Para la mejor composición poética en metro libre. No excederá de cien versos.

Tercer premio. $100.00. Para el mejor soneto.

Dos accessit de $50.00 para los trabajos que sigan en mérito a los que obtengan los dos primeros premios.

Estos trabajos no tendrán más limitación que las que exigen el nacionalismo más puro, el respeto a nuestras tradiciones y la moral cristiana.

Los concursantes deberán sujetarse a las siguientes bases:

Primera. Los trabajos en prosa no excederán de seis hojas de papel ordinario, tipo "standard"; vendrán escritos a máquina por una sola cara y a dos espacios.

Segunda. La composición poética en metro libre estará sujeta a las condiciones más arriba indicadas. (Segundo premio y Base primera.) El soneto estará sometido a las mismas condiciones.

Tercera. Los trabajos deben remitirse al Director Artístico del DIARIO DE LA MARINA bajo sobre que contendrá otro en su interior, rotulado con un lema; dentro de dicho sobre se guardará una tarjeta o papel adecuada con el nombre del autor.

Cuarta. Cuantas personas sientan afición a las letras podrán concurrir a este certamen.

Quinta. El plazo de admisión se cerrará el día 15 de marzo.

Sexta. El jurado estará compuesto por los señores Mariano Aramburo, Juan Marinelo Vidaurreta y León Ichaso. De secretario actuara en señor Mariano Miguel.

Advertencias. Los premios no quedarán desiertos por ningún concepto. Los trabajos premiados pasarán a propiedad del DIARIO DE LA MARINA, y serán dados a publicidad oportunamente con ilustraciones cuyo autor será nuestro Director Artístico.

TELEFONOS DEL "DIARIO"

PARA QUEJAS Y SUBSCRIPCIONES LLAMESE A LOS NUMEROS

M-8404 y A-5334

CUPON

VIAJES A ESPAÑA Y FRANCIA

Diez cupones dan derecho a UN VALE NUMERADO para el sorteo de cuarenta pasajes individuales, de ida y vuelta, con $350 de dieta por persona, y uno familiar para cinco personas, en camarote de lujo, con 10.000 pesetas.

De las BASES para la distribución de premios:

9a—Los favorecidos con estos premios presentarán en la Administración del DIARIO DE LA MARINA el vale premiado, cuyo nombre, escrito en el mismo, habrá de corresponder a la matriz que queda archivada.

10a—Los poseedores de los vales premiados podrán traspasar sus derechos a otra persona, cumpliendo los requisitos legales de cesión.

11a—El DIARIO DE LA MARINA tendrá el derecho de exigir a los premiados la debida identificación.

(Véase al dorso)

IMPORTANTE.—Todas las cartas referentes a los Obsequios del DIARIO y las que contengan cupones para canjear, diríjanse así: DIARIO DE LA MARINA. Apartado 1010.—Departamento de obsequios. Habana.

M.E.C.D. 2016

POR LOS JUZGADOS

AYER FUERON PROCESADOS EL CAJERO Y EL AUXILIAR DEL HOTEL "SEVILLA" EXIGIENDOSELES $5.000 DE FIANZA

Un muchacho de catorce años fué asaltado cuando transitaba por un solar yermo, siendo detenido el autor. Denuncia de estafa. — Varios autos de procesamiento. — Otras noticias

Ayer el juez de instrucción de la sección segunda, dictó auto de procesamiento contra René De Smedt y Woldrad Kleim, Cajero y auxiliar, respectivamente, del Hotel Sevilla, acusados de complicidad con el individuo que hace tres días les asaltó, llevándose de la Caja de caudales, unos cinco mil y pico de pesos, entre efectivo y checks al portador.

La causa se ha radicado por hurto coalificado, señalándoseles fianza a cada uno de los detenidos, de cinco mil pesos.

A última hora de la tarde de ayer, aun no habían prestado la fianza, permaneciendo detenidos en el Vivac.

ARROLLADO POR UN AUTO

El menor Angel Inchaustegui Valdés, de la Habana, de 14 años y vecino de Romay número 89, fué asistido ayer en el Hospital Municipal, por el doctor Sánchez, de la fractura completa de los huesos del antebrazo derecho.

Dichas lesiones se las causó al ser arrollado frente a una fonda que existe en la calle San Joaquín, sin número, por el auto número 10.022 que guiaba el chauffeur Manuel Sirra Luis, de la Habana, de 18 años y vecino de Príncipe 21.

Por estimarse el hecho casual, el "driver" fué dejado en libertad.

ASALTO

Mientras transitaba por el solar yermo existente en Castillejos entre Salud y Jesús Peregrino, el menor Ambrosio Fernández Suárez, de España, de 14 años, dependiente y vecino de la bodega sita en Oquendo y Zanja, fué asaltado por el negro Julio Sierra Cabrera, de la Habana, de 16 años y vecino de Soledad 11, habitación 1, el cual le exigió el dinero que llevaba o de lo contrario le pegaría; pero Fernández, al ver que se aproximaba un individuo, reconoció al vigilante 864, J. M. Vega, que vestía de paisano, al cual llamó, logrando la detención de su asaltante.

El acusado Sierra fué remitido al Vivac.

ESTAFA

Celestino González, de España, vecino de Villegas 68, denunció a la policía que el día 6 de octubre próximo pasado le entregó, en calidad de depósito, $209.00 a su amigo Manuel Huerta, vecino de Aguiar 51, extendiéndole éste un recibo y que al reclamarle dicha suma en distintas ocasiones, siempre ha recibido evasivas, por lo que se considera estafado.

DEMASIADA CADENA PARA UNA CACHUCHA

Por el vigilante 89, J. Gómez, de la Policía del Puerto, fueron detenidos ayer Isidro Marín Alonso, de Guanajay, de 36 años, vecino de Máximo Gómez 69, Regla, y Bernardo aSstre Río Seco, de Bahía Honda, de 23 años y vecino de Céspedes 58, en Regla, a petición del sereno de los muelles de Santa Catalina, Marcelino Loira Ortejoiro.

Este acusó a los citados individuos de que se habían robado cuatrocientos pies de cadena, valorados en $800.00 los que trataban de llevarse en una cachucha.

Presentados al juez de instrucción de la sección primera, esta autoridad comprendió que la acusación no era cierta, pues para llevarse esa cantidad de pies de cadena en una cachucha, se hubiera hundido con el peso de la cuarta parte, por cuyo motivo los dejó en libertad.

CON AGUA HIRVIENTE

Por el doctor Boudet, médico de guardia en el Hospital Municipal, diseminadas por el cuerpo, la menor Mercedes Delfín Abela, de la Habana fué asistida de quemaduras graves na, de 7 años y vecina de Estrella 212, las que se causó al verterse casualmente un jarro de agua hirviente.

ROBO

Nicolás Rodríguez Quiñones, de Madruga, de 29 años de edad y vecino de Estévez 1, denunció en la octava estación de policía que al regresar a su domicilio, notó la falta de varias piezas de vestir, las que aprecia en $70.

"KID" CHAROL ROBADO

En la segunda estación de policía denunció Manuel Aranda Andulfo, de Cienfuegos, de 22 años de edad y vecino de Merced 70, que un individuo de la raza negra se presentó en su domicilio preguntándole por Kid Charol, el boxeador y agua, penetró en la habitación de éste, violentando la cerradura y llevándose varios objetos, ignorando a cuánto ascienden.

PROCESADOS

Por los distintos jueces de instrucción de esta Capital fueron procesados ayer los siguientes individuos:

Rafael Umani, por lesiones, con $500 de fianza; Manuel Pérez y José Quintana, por hurto, el primero con $1.000.00 y el segundo con $3 mil de fianza.

Ramón Hernández Rodríguez, por atentado con $200 de fianza; Manuel Alvarez González, por estafa, señalándosele fianza de $300; Carlos Mederos Fernández, por robo con $300 de fianza y Manuel Alvarez Rodríguez, por atentado, señalándosele fianza de $500.

La crianza de nenes en todas partes merece mucho cuidado. Hay que seleccionar buen alimento para el nene. Tenga la precaución de usar solamente la famosa leche condensada marca Favorita. Es altamente nutritiva y la preferida de miles de madres que la han empleado constantemente.

Leche Condensada
MARCA
FAVORITA

MARCAS Y PATENTES
RICARDO MORE
(Ingeniero Industrial)
EX-JEFE DE LOS NEGOCIADOS DE MARCAS Y PATENTES
20 AÑOS DE PRACTICA
APARTADO DE CORREO 796
BARATILLO 7. TELEFONO A-6439

LAS FIESTAS DE CARNAVAL Y EL COMITE DE TURISMO DE LA ASOCIACION DE COMERCIANTES

Siendo los Carnavales fiestas de gran atractivo para los turistas, el Comité de Turismo de la Asociación de Comerciantes de la Habana tiene el propósito de contribuir a su mayor lucimiento por muy diversas maneras.

Coincide este propósito con el que anima a las autoridades en el mismo sentido. Como se sabe, desde tiempo inmemorial la intervención de éstas en las fiestas carnavalescas se ha reducido a un simple bando del Municipio reglamentando ciertos puntos circunstanciales, pero sin tocar para nada algo que, a nuestro juicio, es lo principal en estas fiestas: su parte estética. Parece ser que ahora existe cierta fecunda preocupación oficial por el aspecto artístico de los paseos de Carnestolendas, preocupación que, sin duda, traerá consigo el deseado enaltecimiento de éstos.

Por lo pronto tenemos noticias de que en el bando que dictará este año el Alcalde se prohibirá la concurrencia a los paseos de vehículos en mal estado y de máscaras feas o indecorosamente ataviadas y se ejercerá una estrecha fiscalización sobre todo lo concerniente al tráfico, que es uno de los más serios problemas que suscita el Carnaval en la Habana. Esto, unido a la iniciativa privada del Comité de Turismo de la Asociación de Comerciantes nos permitirá disfrutar este año de unas fiestas de Carnaval más selectas y refinadas que en años anteriores.

El referido Comité tiene en cartera diferentes proyectos tendentes a sumar incentivos a estas fiestas. Uno de ellos es el de estimular con premios la concurrencia de carrozas artísticas, vehículos adornados y máscaras bien trajeadas a los paseos vespertinos. Juntamente con estos concursos celebrará otro de fachadas adornadas, que resultará también muy interesante.

Aun no se han señalado de un modo definitivo las bases de estos concursos cuyos premios serán sacados del fondo levantado por el Comité de Turismo de la Asociación de Comerciantes con las cuotas aportadas por algunas casas de comercio de esta capital.

Estas justas, en que la carroza más original, vistosa y artística o la máscara más original y de mejor gusto son premiadas con una recompensa bastante cuantiosa, suelen dar excelente resultado en los paseos de Carnaval que se celebran en Viena, Niza y otras ciudades europeas que se destacan por sus paganos ritos ante el altar del dios Momo. Así, pues, ha sido una feliz idea la del Comité de Turismo de la Asociación de Comerciantes.

Oportunamente publicaremos el texto íntegro de las bases por que han de regirse estos concursos, así como cuantos detalles se relacionen con ellos y, en general, con la intervención del Comité en las fiestas de Carnaval.

LA
MUSCULOSINE
BYLA

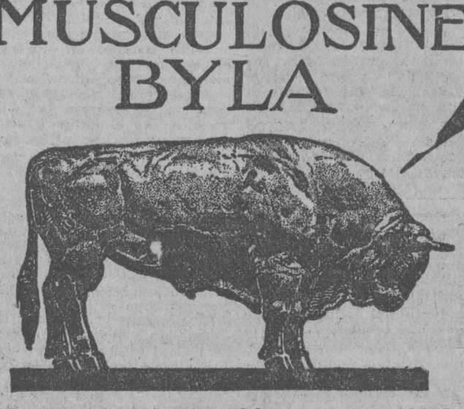

Fabricada por los Establecimientos BYLA PARIS (FRANCIA), es, por sus VITAMINAS y sus principios tonicos y reconstituyentes

EL MEJOR PRODUCTO CONOCIDO PARA ENGORDAR

EL HOMENAJE A ROBREÑO

La Comizión Organizadora del homenaje al distinguido y conocido compañero señor Gustavo Robreño, nos ruega llamemos la atención por medio de estas líneas a las personas que tengan en su poder recibos del mismo, para que se sirvan liquidarlos todo lo antes posible en la carpeta del Hotel Telégrafo siempre que sea antes del próximo sábado, día 13, fecha en que se ha de celebrar el homenaje de referencia.

Casino Español de San Antonio de los Baños

He aquí la Directiva electa para 1926:

Presidente: Sr. Luciano Fernández.

Presidente efectivo: Sr. José F. Nespral.

Vices: 1o.: Dr. Pedro Capote. 2o. Sr. Alberto Moretón.

Tesorero: Sr. Benigno Pestana.

Vice: Sr. José Diéguez.

Secretario: Sr. Germán Suárez.

Vice: Sr. Julián Rodríguez.

Vocales: señores Daniel Díaz, Máximo Ordóñez, José F. Lozano, Ramón Pino, Ramón Hevia, Francisco Zalacaín, Casto Echevarría César Morán, Francisco Méndez, José F. Fernández, Francisco Caso, Rafael Roca, José Mederos, Filiberto Fernández y Laurencio Alvarez.

Suplentes: señores Juan Perea, Francisco Olavarría, José María Cueto, Pedro P. Crespo y José Ramallal.

Devolvemos a la expresada directiva el atento saludo que nos dirige al tomar posesión y le deseamos el mayor éxito en sus gestiones.

AVISO
EL DR. GARCIA AMADOR
Especialista en Enfermedades de la Piel, Sangre y Secretas, de las Facultades de París, Londres y Berlín, ha trasladado su gabinete a San Miguel número 21, entre Industria y Amistad.
Consultas de 13 a 12 y de 4 a 6.
Teléfono A-4561.

MANTIENE PEINADO EL CABELLO
Stacomb
Pídalo en Perfumerías, Sederías, Farmacias

EXPLORADORES DE CUBA

BOY-SCOUTS
COMITE EJECUTIVO Y CONSEJO NACIONAL
Secretaría

Habana, febrero 8 de 1926.

De orden del señor Presidente, tengo el honor de citar a todos los señores que integran el Comité Ejecutivo y Consejo Nacional de los Exploradores de Cuba, Boy-Scouts, para la sesión extraordinaria que se celebrará en las oficinas centrales de esta Institución (Aguacate número 52, altos) el próximo miércoles, día diez a las cuatro y media de la tarde.

Rogando a todos la más puntual asistencia por tratarse de asuntos de vital importancia, quedo afectuosamente,

Manuel Ecay Tovar,
Secretario General.

Orden del día.—Lectura de la Exposición al Honorable señor Presidente; Información sobre la labor realizada por la sección de Organización y propaganda.

DEFUNCIONES

Juan Perera, raza blanca, 40 años, Enamorado 150, Tifoidea.

Francisco Li, raza amarilla, 19 años, Reina 50, Nefritis crónica.

Ana L. Borges, raza blanca, 84 años, Hospital Mercedes, Neoplasia

Ramón Rodríguez, raza blanca, 45 años, Hospital C. García, Mal de Bright.

Ramón Núñez, raza mestiza, 18 años, Hospital C. García, Insuficiencia cardiaca.

Ignacio Rodríguez, raza blanca, 82 años, Hospital C. García, Cáculo renal.

Eladio Blanco, raza mestiza, 22 años, Peñalver 54, Tuberculosis pulmonar.

Dolores Morales, raza blanca, 70 años, Zapotes 4, Bronco-neumonía.

Josefa Andrade, raza negra, 50 años, Cerro 472, Arterio esclerosis.

Miguel A. Luco, raza blanca, 73 años, Cerro 472, Arterio esclerosis.

Carlos M. García, raza blanca, 19 años, Clínica Fortún, Quemaduras.

Regino Alomal, raza blanca, 64 años, General Lacret 17, Arterio esclerosis.

Santiago Martínez, raza blanca, 42 años, Encarnación 5, Oclusión intestinal.

María R. Morales, raza blaca, 25 años, Ayesterán 20, Gastro enteritis.

Jaime Coll, raza blanca, 51 años, Covadonga, Neoplasia.

Manuel Tomé, raza blanca, 28 años, La Benéfica, Tumor del estómago.

Estela Suárez, raza negra, 18 años, Hospital C. García, Tuberculosis pulmonar.

Gabino Laurote, raza blanca, 51 años, Cuba 4, Bronquitis fétida.

Viviana Ibáñez, raza mestiza, 34 años, Hospital Municipal, Fibroma uterino.

Ladislao Jiménez, raza blanca, 65 años, Hospital C. García, Tuberculosis pulmonar.

Caridad Peñalver, raza mestiza, 5 meses, Tenerife 34, Bronquitis aguda.

CALZADO ESPAÑOL

Modelo propio para campo, muy cómodo, fuerte e impermeable. Tenemos además infinidad de estilos de pieles muy suaves, propios para vestir bien.

LA MARINA DE LUZ
Casa fundada en 1854.
PLAZOLETA DE LUZ. TEL. A-1430
C 10.409 alt 9d 17

Hermosos jardines y parques.
Un lugar tranquilo para personas distinguidas.
Abierto hasta las 11 p. m.
877 2d 27-29

Dr. Gálvez Guillem
IMPOTENCIA, PERDIDAS SEMINALES, ESTERILIDAD, VENEREO, SIFILIS Y HERNIAS O QUEBRADURAS, CONSULTAS DE 1 A 4
MONSERRATE, 41
ESPECIAL PARA LOS POBRES DE 3 Y MEDIA A 4

Dr. Hernando Seguí
GARGANTA, NARIZ Y OIDO
PRADO 38; DE 12 A 3

ESTACION TERMINAL

AYER TARDE SALIERON PARA SANTIAGO EL SECRETARIO DE INSTRUCCION Y EL SUPERINTENDENTE GENERAL

MOVIMIENTO DE PASAJEROS Y TRENES EN LA TERMINAL

EL VIAJE DEL SECRETARIO DE INSTRUCCION PUBLICA

Ayer tarde, como habíamos anunciado, partieron para Santiago de Cuba el Secretario de Instrucción Pública coronel Guillermo Mascaró, el doctor Ramiro Guerra Superintendente General de Escuelas que presidirá la Junta de Superintendentes que en aquella ciudad se reunirá, los Superintendentes de Escuelas de Pinar del Río y Habana doctores Pedro García Valdés y Pedro Hernández Massip respectivamente. El señor Ovidio Méndez, Secretario de la referida Junta de Superitendentes, el Jefe de la Sección de Instrucción Primaria Gustavo R. Gispert, el Ingeniero de la Secretaría de Instrucción Pública Fernando Aguado, el Inspector Técnico señor Pablo Esplugas, el Inspector de Materiales Rodrigo Rodríguez, Jorge Mascaró Secretario Particular del Secretario, su hermano Williams. A despedir a estos viajeros estuvieron en la Estación Terminal, el Rector de la Universidad doctor Fernando Abreu, varios catedráticos, Miembros de la Junta de la Universidad, algunos Jefes del Negociado de la Secretaría de Instrucción Uública y varios amigos particulares del señor Secretario.

REGRESO FERREIRA

Ayer regresó de Camagüey el señor Desiderio Ferreira, Segundo Jefe de la Policía Secreta que se encontraba en aquella localidad investigado sobre los sucesos que dieron motivo a la protesta de los congresistas conservadores.

EL ADMINISTRADOR DEL FERROCARRIL DEL NORTE DE CUBA

En el coche-salón 101 del Norte de Cuba, regresó a Camagüey y el señor Oscar Alonso, Administrador de dicho Ferrocarril y Vicepresidente de la Consolidación Ferroviaria de Cuba. Le acompañaba el Controller General de la misma Consolidación señor Stewart.

EL GENERAL CARRILLO

Delicado de salud regresó del central "Reforma" el Mayor General Francisco Carrillo ex-Vicepresidente de la República; le acompañaba su hijo el doctor Frank Carrillo.

EL FISCAL DEL TRIBUNAL SUPREMO

El doctor Juan Clemente Vivancos, Fiscal del Tribunal Supremo, regresó ayer de Camagüey después de cumplir con la misión que le llevó a dicha ciudad. En la Terminal lo esperaba el señor Secretario de Justicia doctor Jesús María Barraquél con quien departió extensamente retirándose ambos reunidos.

TREN EXPRESO LIMITADO

Llegaron ayer de Santiago de Cuba: señora Dolores Castillo viuda de Fernández, Juan Reposo, J. Mendaro, los representantes a la Cámara Pepe Albuerni, Santa Cruz Pacheco, Antonio Rodríguez Fuente; Camagüey: Javier de Varona, Miguel Xiqués, R. Taus, Federico Casteleiro Jr., doctor Arturo de la Herranz, Catedrático del Instituto de aquella provincia acompañado de familiares; Ciego de Avila: el representante a la Cámara Emilio Martínez Quiroga, Santa Clara: los representantes a la Cámara Octavio Barrero y Ricardo Campos, el capitán Oliva del E. N., el ex-senador Manuel Rivero; Morón: Ramón Jiménez, su hija María Antonia: Nuevitas: Salustiano Díaz, Jenaro Gutiérrez Juan B. Primelles, Pedro Palomino, Norberto Primelles, estos señores viene para asistir al Juicio Oral contra el Juez de aquel término; Cuantánamo: señora Marta R. de Ríos e hijos, el doctor Conrado Planas y familiares.

TREN A CAIBARIEN

Por este tren fueron a: Central "España", Enrique Echenique; Colón: doctor José Medina; Corralillo: Narciso Darna y familia; Zulueta: el ex-reprsentante a la Cámara Pepín Sierra; Cárdenas: señorita Rosita Aragonés; Sagua la Grande: doctor Valentín Arenas, su esposa, las señoritas Cuca y Mercedes Arenas, Silvio Cuéllar y familia.

EL GENERAL MOLINET

El Asesor de la Cuban American Sugar Company dueña de varios centrales, eneral Eugenio Molinet fué al central "Chaparra".

REGRESARON DEL CURSILLO

El doctor Luciano Martínez Catedrático de la Escuela de Pedagogía de nuestra Universidad y los Inspectores Escolares María Josefa de Armas, Justino Ruiz, regresaron de Cienfuegos donde asistieron al Cursillo de extensión pedagógica inaugurado con éxito en aquella ciudad.

TREN A SANTIAGO DE CUBA

Ayer fueron a Santa Clara: Eduardo Biosca, Enrique Cañal, Manuel Cornide y familia; Aguacate: Juan Vázquez; Coliseo: Salvador Gustella; Zaza del Medio: Manuel Fernández; Central "Jesus María", R. Laine; Jatibonico: Fernando Ortiz; Central "Oriente" Herminia García; Cárdenas: doctor Andrés Lluria; Jovellanos: José Bahamonde; Camagüey: Oscar Díaz; Matanzas: C. A. Fingham y F. Ohara.

EL JEFE MILITAR DE MATANZAS

Ayer fué a Matanzas el Jefe Militar de aquel Distrito teniente coronel José González Valdés.

Reglas para el pago de las gratificaciones en el Ejército

En la "Gaceta Oficial" fué publicada ayer la siguiente:

Resolución

En atención a que las reglas dictadas en el Decreto Presidencial número 89, para el pago de la mitad del segundo cincuenta por ciento de las Gratificaciones, ofrecen en su aplicación dificultades en cuanto al Ejército, por ser éste un Organismo de carácter Militar, de acuerdo con la autorización que se me concede en el párrafo décimo de dicho Decreto,

Resuelvo:

Que las reglas contenidas en dicho Decreto no serán adaptadas al Ejército, dictando al efecto para el mismo las instrucciones especiales que se fijan a continuación:

1a.—Los comprobantes para el pago de las gratificaciones a los miembros del Ejército serán remitidos a los Pagadores del mismo, por el Jefe que corresponda efectuarlo, uniéndose a los mismos la certificación del modelo único "A" especial, que será expedido por el Jefe actual de la Unidad u Oficina donde prestara sus servicios si en la misma radicase su expediente personal; y en otro caso expedirá dicha certificación el Jefe de Personal y órdenes de la Oficina donde estén archivados. La certificación que se expida no podrá referirse a más de un individuo.

2a.—El juramento a que se refiere la diligencia inserta al pie de la certificación, lo prestarán los componentes del Ejército ante el Jefe Oficial del Puesto Militar donde actualmente presta sus servicios, o del Jefe del Puesto de la población donde resida quien igualmente procederá a la entrega del check al interesado para su identificación personal en el modelo impreso único "B", especial, siempre que no le fuera posible al Pagador hacerlo él, personalmente. La identificación en otro caso siempre se hará ante el Pagador por el Jefe correspondiente de la unidad o mando.

3a.—A los miembros del Ejército, que se encuentran en el extranjero, le serán enviadas las certificaciones y el check una vez expedidas, previa la presentación del comprobante firmado para el pago, al Embajador o Ministro de Cuba, en el país en que se encuentren para que por el Agregado Militar sean llenados los requisitos del juramento y la identificación, devolviéndose después estos documentos por dicho Embajador o Ministro, al Pagador respectivo. La identificación y juramento del Agregado Militar la hará el Embajador o Ministro.

4a.—A aquellos que hayan fallecido, se les abonará la gratificación a los herederos que hayan justificado tener ese derecho declarado al percibir el primer cincuenta por ciento. En otro caso, la reclamación ante la Autoridad competente para que así les sea reconocido.

5a.—Los individuos que hayan pertenecido al Ejército y se encuentren licenciados, remitirán sus comprobantes (Modelo número 8 Servicios) al Pagador, llenando el requisito del juramento e identificación ante el Jefe del Puesto Militar de la localidad en que residan, expidiéndosele los certificados de sus cargos el Jefe del Personal y Ordenes, donde estén archivados los expedientes.

6a.—Los comprobantes de pago se expedirán por los Oficiales a quienes corresponda, de acuerdo con lo establecido por el Decreto Orgánico del Ejército, en los Modelos 7 T de M. y T. en uso actualmente.

Comuníquese esta resolución al señor Secretario de Guerra y Marina, para su cumplimiento.

Habana, febrero 2 de 1926.

E. Hernández Cartaya,
Secretario de Hacienda."

PARA SU NIÑO LECHE KEL LA MEJOR

AGUAS DE MONDARIZ

FUENTE DEL VAL

A los favorecidos de la suerte con el viaje a España, ofrecemos una temporada libre de todos gastos en el Balneario de Mondariz, manantial de la

FUENTE DEL VAL

A los no privilegiados que desean su curación en los casos de:

ARTRITISMO
ANEMIA
OBESIDAD
DIABETES

tenemos estas aguas, las más ricas en propiedades curativas, de venta en nuestro almacén

PI Y MARGALL 4½ *CASA RECALT*

1621 ind

LIQUIDACION "BALANCE"

ANTIGUA CASA DE J. VALLES HABANA

VENTA ESPECIAL
NO CON UN DESCUENTO
SINO
A MENOS DEL COSTO

LOTE 200 TRAJES de casimir de $15 $20 y $25	LOTE 300 TRAJES de casimir de $20 $25 y $30	LOTE 350 TRAJES de casimir de $25 $30 y $35	LOTE 300 TRAJES de casimir de $30 $35 y $40
$10.00	$15.00	$20.00	$25.00

Tenemos más de 800 trajes para niño y joven en lotes rebajados.
El Departamento de Camisería tiene también lotes rebajados en Camisas, Pañuelos, Medias, Corbatas, etc.
Sea usted de los primeros y podrá escoger mejor.

VEA ALGUNOS DE ESTOS LOTES EN NUESTRA GRAN VIDRIERA DE San RAFAEL e INDUSTRIA

ANTIGUA CASA DE J. VALLES HABANA

Regularizando el nombramiento de médicos o profesores honorarios en los Hospitales

El Presidente de la República firmó ayer un decreto por el que se obtendrá en lo sucesivo la uniformidad del servicio de médicos y profesores honorarios y de aquellos que por sus cargos especiales y disposiciones superiores atienden a las salas de Medicina y Cirugía en los Hospitales pertenecientes a la Dirección de Beneficencia.

Por el referido decreto se determina que el número de médicos honorarios en cada hospital sea el que designe el Secretario de Sanidad o el que por el Consejo de Secretarios sea o haya sido designado.

Es obligación de los médicos o profesores hacer la visita a las horas que señale el Director. En caso de que los médicos o profesores de la Universidad tengan sus servicios en los hospitales, cuyas salas se ceden para la enseñanza clínica, harán las visitas a las horas indicadas por el Director y el Decano de la Facultad de Medicina y Farmacia. El Profesor en su carácter de jefe de la Sala dará preferencia al cuidado del enfermo primeramente, pues el fin principal es el de sostener y cuidar de los enfermos impedidos de procurarse el sustento, como lo indica el artículo 325 de la Ley del Poder Ejecutivo.

Los nombramientos de los médicos honorarios se harán por dos años sin perjuicio de repetir el nombramiento, si la Secretaría de Sanidad lo creyera conveniente. Estos nombramientos los hará el Secretario de Sanidad a propuesta del Director de Beneficencia y oyendo el parecer del Director del Hospital.

Los médicos o profesores honorarios que a no ser por causa justificada o enfermedad dejaren de asistir al Hospital durante un número de días que el Director del Hospital señale fijamente, se entenderá que renuncia el cargo y deberá ser sustituídos.

Los profesores y médicos honorarios, conservando su libertad de acción en cuanto al tratamiento de enfermos y al de la enseñanza, estarán sin embargo atentos a las reglas generales del Hospital, en cuanto sea del orden interior del mismo y se pondrán de acuerdo con el jefe del establecimiento siempre que por causas especiales se requiera hacer alguna modificación.

Se llama la atención a los directores respecto a sus derechos y obligaciones en el ramo administrativo drá a su disposición el personal y material disponible según las necesidades del servicio. El Director podrá solicitar todo lo que necesite para tal fin.

El artículo séptimo de este Decreto trata del caso en que el hospital tenga consulta externa o que sea autorizada por la Secretaría de Sanidad, als que regirán en la forma siguiente:

"A.—La consulta externa tiene por objeto prestar asistencia médica a los enfermos que no necesitan ocupar cama.

"B.—La asistencia se dividirá en distintos servicios, estando cada uno de éstos a cargo de un Profesor o Médico del Hospital.

C.—Sólo se admitirán a la consulta, enfermos pobres.

"D.—No se darán consultas sino a las horas anunciadas. Cuando el número de pacientes sea mayor que el que se pueda asistir durante las horas fijadas, podrá el Profesor limitar la inscripción de nuevos enfermos.

"E.—Los profesores deberán asistir con puntualidad a sus servicios salvo motivos justiciados. En estos casos dará la consulta el médico interno.

"F.—La asistencia será gratuita, pero los enfermos abonarán la cantidad que se fije por cada fórmula que despache la farmacia del hospital.

El artículo noveno dice que quedan sin efecto los nombramientos de médicos o profesores honorarios, hechos antes de este Decreto.

COMITE PATRIOTICO BARTOLOME MASO

El domingo último y en el Consejo Nacional de Veteranos de la Independencia, reuniéronse representaciones de dicho Comité y de la Asociación Nacional de Emigrados Revolucionarios Cubanos, de la Columna de Defensa Nacional y de los Boy Scouts.

Asistieron los doctores Manuel Secades Japón y Juan Ramón O'Farrill, los coroneles Bartolomé Masó y García Domínguez, el comandante Néstor Nodarse de Armas y los señores Antonio Navarrete de Córdoba, Francisca E. Fonseca, Francisco Calderón, Ignacio Piñar, Francisco Borrego, Vicente Almeida, Mario R. Bomballer, Jacobo Duarte y Ricardo Vidal, Jr.

Presidió el comandante doctor Manuel Secades Japón y actuó de Secretario el señor Mario R. Bomballer. Se trató ampliamente de la gran velada que se celebrará el 24 del actual probablemente en un gran teatro. Se acordó, por unanimidad, que los oradores que sean designados estén considerados como patriotas sinceros.

En esta velada tomarán parte distinguidos poetas y notables artistas. Se ruega a todos los comisionados y miembros del Comité Pro Monumento al Mayor General Bartolomé Masó que asistan el jueves 11 del actual, a las 8 y 30 p. m. al propio local del Centro de Veteranos, Empedrado número 81 altos, esquina a Monserrate. Quedan también invitados para dicha Junta todos los que deseen cooperar en tan solemne acto.

Solemnes honras fúnebres por el eterno descanso del Sr. Sabas Emilio de Alvaré

Cumplióse ayer un mes del fallecimiento del cristiano caballero nuestro inolvidable amigo señor Sabas Emilio de Alvaré, vicepresidente de la Empresa del DIARIO DE LA MARINA. Con tan triste motivo, su afligida viuda ofreció por su eterno descanso solemnes honras fúnebres, que tuvieron lugar a las nueve de la mañana, en el templo parroquial de Jesús del Monte, el cual vistió fúnebres crespones y en su interior se levantó un severo catafalco, alumbrado por numerosos hachones.

Ofició de preste en la Misa Solemne el párroco de la feligresía, monseñor Manuel Menéndez, asistido de los padres Carro y Piedra.

Nutrido coro de voces, bajo la dirección del maestro señor Eustaquio López, interpretó la Misa y Responso de Haller.

Entre los caballeros asistentes anotamos a los señores conde del Rivero, al señor José Incián, presidente y vicepresidente, respectivamente, de la Empresa DIARIO DE LA MARINA; los señores Víctor Echevarría y G. Blanco, y una numerosa concurrencia de piadosas damas y devotas señoritas.

Presidió la afligida viuda y demás familiares del finado, a quienes reiteramos nuestro sentido pésame.

Para el cristiano amigo pedimos al católico lector una oración, a fin de que brille para él la luz eterna.

M.E.C.D. 2016

CRONICA DE TRIBUNALES

DOMINGO GONZALEZ PADRON, MATADOR DE SU HERMANO RAMON, CONDENADO A 17 AÑOS, 4 MESES Y UN DIA DE PRISION

El suceso ocurrió en el término municipal de Nueva Paz el día 24 de septiembre último, matando Domingo González a su hermano, por antiguos resentimientos entre ambos

EN EL SUPREMO

RECURSO DECLARADO SIN LUGAR

La Sala de lo Criminal del Tribunal Supremo ha declarado sin lugar el recurso de casación interpuesto por Emilio Martínez Mogas, empleado y vecino de esta ciudad, contra el fallo de la Sala Primera de lo Criminal de la Audiencia de la Habana, que lo condenó a la pena de un año, ocho meses y veintiún días de prisión correccional.

INSUSTANCIABLE

Dicha Sala ha declarado insustanciable el recurso de casación que estableció el procesado Hanuel Infante López, contra el fallo de la Audiencia de Santa Clara, que lo condenó en causa por disparo.

SEÑALAMIENTOS EN EL SUPREMO PARA HOY

Sala de lo Criminal

Santa Clara: Rapto. Manuel Monteagudo. Ponente: doctor Caturla. Letrado: doctor Haedo.

Oriente.—Lesiones. Julio García Muñoz. Ponente: doctor Palma. Letrado: doctor Parra.

Habana.— Imprudencia temeraria. Francisco Santos Cruz. Ponente: Dr. Salcedo.

Habana.—Infracción postal. Julio Valera. Ponente: doctor Vandama.

Habana.—7stafa. José Abadal. Ponente: doctor Azcárate. Letrado: doctor Fernández Romero.

Oriente.— Estafa. Bernardo Castillo. Ponente: doctor Palma.

Sala de lo Civil

Interdicto de recobrar la posesión. Ponente: doctor Avendaño. Letrados doctores G. Celis y Ros.

Habana.—M. Phillips Cº. contra O. Pereira y Comp. Ponente: doctor Edelman. Letrados: doctores Solo y Macía.

Habana.—F. Solano contra García y Cº. Ponente: doctor Edelman. Letrado: doctor Campos.

Habana.— Mayor cuantía. Julio G. Ríos contra Compañía Licorera Cubana. Ponente: doctor Portuondo. Letrados: doctores Angulo y Alvarez Maruri.

EN LA A UDIENCIA

CONCLUSIONES DEL MINISTERIO FISCAL

El fiscal de la Audiencia ha formulado escritos de conclusiones provisionales, interesando las siguientes penas:

—Diecisiete años, cuatro meses y un día de reclusión para cada uno de los procesados Rogelio Sánchez Martínez (a) "Carnerito Segundo" y Alberto García Pérez (a) "El Americano", por homicidio de Lázaro Sánchez González, con la agravante de reincidencia, y además un año, ocho meses y un día de prisión correccional para García Pérez, por atentado al vigilante de policía José Sobrado.

—Quinientos pesos de multa para Raúl Ferrer Monzón, por robo flagrante en grado de tentativa.

—Cuatro meses de arresto mayor y multa de quinientos pesos para José Ortega Valdés (a) "Orteguita", por delito contra la salud pública.

—Cuatro años y dos meses de presidio correccional para José Gil González, y dos años, once meses y once días de igual clase de pena para Andrés Carreras, por robo en casa habitada.

—Un año, ocho meses y veintiún días de prisión correccional para José Fernández Díaz, por rapto.

—Cuatro meses y un día de arresto mayor para Fernando Fuentes Rodríguez, por estafa.

—Y cuatro años, dos meses y un día de presidio correccional para Julio Domínguez García, por hurto que cualifica el grave abuso de confianza.

SENTENCIAS EN LO CRIMINAL

Se condena a Ricardo Pérez Pérez, por infracción de la Ley de Drogas, a tres meses de arresto mayor y multa de trescientos pesos.

—A Antonio Pacheco Rodríguez, por atentado, a tres años, seis meses y veintiún días de presidio correccional.

—Se absuelve a José Labra Caro, acusado de lesiones. Defendió el doctor Suárez del Collado.

CONDENADO EL HERMANO HOMICIDA DE NUEVA PAZ

La Sala Tercera de lo Criminal de la Audiencia, en sentencia dictada en las últimas horas de la tarde de ayer, condena al procesado Domingo González Padrón, a la pena de diecisiete años, cuatro meses y un día de reclusión como autor de un delito de homicidio con la agravante de parentesco.

Declara la Sala probados los hechos siguientes:

Siendo ponente el magistrado doctor Guillermo Valdés Fauli.

"En horas de la mañana del 24 de septiembre pasado, el interfecto Ramón González Padrón —hermano legítimo del procesado Domingo de iguales apellidos— montado en una yegua abandonó la casa en que vivía situada en la finca "Jagüeycito", término municipal de Nueva Paz, en dirección al domicilio de un conocido suyo llamado Miguel Acosta; y al traspasar el lindero o límite de la aludida finca, le salió al encuentro su citado hermano, el procesado Domingo González Padrón, con el que estaba disgustado y después de sujetar la brida de la bestia, con un leño de que iba provisto y ha sido ocupado, le dió de golpes a Ramón, haciéndolo caer al suelo en un terreno pedregoso, y ya en ese sitio continuó golpeándolo ,ocasionándole una herida contusa de tres centímetros de extensión que interesó el cuero cabelludo, situada en la región témporoparietal izquierda y la fractura de los huesos de la base del cráneo, de resulta de la cual falleció el día 4 de octubre último después de una debida asistencia en el Hospital Municipal de esta capital."

Firman esta sentencia los magistrados doctores Martín Aróstegui del Castillo, Guillermo Valdés Fauli y Ramón González Arango, autorizando la publicación el competente oficial de Sala, en funciones de secretario p. s. r., señor Juan Manuel Almoedo.

PLEITO EN COBRO DE $2,950

En los autos del juicio de mayor cuantía promovido por Francisco Vilardel García contra Juan Armando Guerra Rodríguez, en cobro de pesos, la Sala de lo Civil de la Audiencia ha confirmado el fallo del juez de Primera Instancia del Sur, que declaró con lugar la demanda y condenó al demandado a pagar al actor la cantidad de 2,950 pesos con 75 centavos.

SEÑALAMIENTOS EN LA AUDIENCIA PARA HOY

Sala Primera

John Thomas, por defraudación. Defensor: doctor Demestre.

—Luis Morera, por perjurio. Defensor: doctor Campos.

—A. Morales, por robo. Defensor: doctor Zaydín.

Sala Segunda

Antonio Poey, por atentado. Defensor: doctor Mañalich.

—José Sánchez, por estafa. Defensor: doctor Mármol.

Joaquín Wabar, por hurto. Defensor: doctor Alvarez.

—Fibreindo Mouriño, por estafa. Defensor: doctor Peña.

—José Morgan, por robo. Defensor: doctor Peña.

José Yalk, por infracción de la ley de drogas. Defensor: doctor Barroso.

Sala Tercera

Aida Sánchez, por atentado. Defensor: doctor Figueroa.

—Ramón González, por hurto. Defensor: doctor G. Veranes.

—José Pérez, por estafa. Defensor: doctor Aedo.

—José Lescano, por disparos. Defensor: doctor Zaydín.

—José Díaz, por estafa. Defensor: doctor Portocarrero.

Sala de lo Civil

Norte.— Ramón Cajides contra Isaac Regalado. Mayor cuantía. Ponente: Llaca. Letrados. Guiral y Aguirre. Procurador: Castro.

Oeste.— Alfredo Reboredo contra Pedro Interián. Incidente. Ponente: Fernández. Letrados: Bueno y Demestre. Procuradores: Alvarez y Cárdenas.

Norte.—Sociedad anónima "Quintas en el Bosque" contra J. Rodríguez. Mayor cuantía. Ponente: Llaca. Letrados: Barceló y Mendoza. Procuradores: Illas y Spínola.

Audiencia.— Sociedad anónima Lonja del Comercio contra alcalde municipal de la Habana. Contencioso-administrativo. Ponente: Llaca. Letrados: Martínez y Acosta.

Audiencia.— Mateo T. Armas contra resolución presidencial. Contencioso-administrativo. Ponente: Llaca. Letrados: Sardiñas, Puig, Ventura y fiscal. Procurador: Barreal.

Norte.— Celestino Fernández contra López y Ríos, sociedad en comandita. Mayor cuantía. Ponente: Llaca. Letrados: Ros y Portela. Procuradores: Ros y Cárdenas.

Nueva directiva de la Asociación de Propietarios y Vecinos del Vedado

El domingo próximo pasado celebró elecciones esta Asociación, resultando electos los señores siguientes:

Presidente: doctor Manuel Varona Suárez.

Primer Vicepresidente: doctor Aurelio Mendez.

Segundo Vicepresidente: doctor Federico Cagigal.

Tesorero: señor eBrnardo Solís.

Vicetesorero: señor Laureano F. López.

Secretario: doctor Eduardo Taquechel.

Vicesecretario: señor José M. Martel.

Contador: señor Adolfo Lecuona.

Vicecontador: señor Luis Ruga.

Vocales Propietarios: doctor Néstor Tremols; señor Adolfo Miranda; señor José S. Villalba; señor Juan Argüelles; señor Antonio Larrea; señor Rafael Peña; doctor Alfredo Jiménez; doctor Nemesio Busto; señor José Semidey; señor Tomás Armstrong; señor Antonio Pardo Suárez, señor Manuel Murias; doctor Lorenzo de Arbiti; doctor Carlos A. Moya; doctor Emilio Núñez Portuondo; doctor Adalberto Meneses.

Vocales suplentes: señor Aquilino Entrialgo, señor Sixto Abreu; señor Andrés Valdés Chacón; doctor Tulio Paniagua; señor Eladio Villalón; doctor Gilberto Comallonga; señor Andrés de la Torre; doctor Luis Febles; doctor Urbano Codina; señor Eduardo Morales; señor César Miró; señor Salvador Alvarez.

---

†

E. P: D.

EL SR. GABINO LAURRETA Y VELASCO

HA FALLECIDO

Y dispuesto su entierro para hoy martes a las 8 de la mañana, su viuda en su nombre y en el de sus demás familiares, ruega a las personas de su amistad se sirvan concurrir a la casa mortuoria calle de Cuba número 4, para desde allí acompañar el cadáver al Cementerio de Colón, favor por el cual quedarán eternamente agradecidos.

Habana, Febrero 9 de 1926.

MARIA GRANDA DE LAURRIETA

1688 — 1d-9

La Calidad Superior

del Polvo "Royal" para Hornear nunca ha sido igualada. Es el resultado de ingredientes absolutamente puros, compuestos según procesos exclusivos por medio de maquinaria especial.

¡Fíjese en la etiqueta Royal!

EL PAPA DEL MAR

La última producción del insigne novelista Vicente Blasco Ibañez

En esta novela se crece soberbio, tanto en su poder de descripción, como en el interés que vierte en su relato, maravillosamente salpicado de genialidades. El autor de "La Barraca" y del "País del Arte" ha puesto una vez más muy alta su fama de novelista con esta última producción.

Precio de cada ejemplar a la rústica . . . . $ 1.00

La misma obra encuadernada en tela blanca especial . . $ 1.50

NUEVO MAPA MURAL RELIEVE GENERAL Y DE COMUNICACIONES DE CUBA

Basado en el Mapa dibujalo por el Estado Mayor del Ejército

Este es el mapa mas perfecto y completo que se ha publicado hasta el día. Está impreso a ocho tintas, con arreglo a los mas modernos métodos de la cartografía moderna, pudiendo apreciar a primera vista las profundidades marítimas y las alturas terrestres.

Contiene: Los partidos judiciales, términos municipales, ingenios azucareros, faros, estaciones de telegrafía y telefonía y radiotelegrafía y radiotelefonía, ferrocarriles públicos y privados, carreteras de 1a. y 2a. clase y el proyecto de la carretera central, cables submarinos y lineas de navegación marítima y aérea. En la parte superior del mapa, tiene un hermoso plano de la ciudad le la Habana, muy detallado y en la parte inferior lleva un esquema geológico, minas activas y mapas de orientación. La medida del mapa es de 1 metro por 1.40 impreso sobre papel tela especial y sus varillas para colgarlo.

Precio del ejemplar $15.00

APUNTES DE FILOSOFIA MORAL Por MANUEL H. HERNANDEZ

Nueva edición que contiene las lecciones adaptadas al programa de la Universidad Nacional, según las explicaciones del Catedrático de la materia, doctor Sergio Cuevas Zequeira.

Precio del ejemplar magnificamente impreso. . . . . . $ 2.50

COLECCION DE LAS CAUSAS MAS CELEBRES E INTERESANTES DE LOS MEJORES MODELOS DE ALEGATOS, ACUSACIONES FISCALES, ETC. DEL FORO ESPAÑOL

Obra rara y curiosa, de la que se han adquirido varios ejemplares. En ella, han sido reunidas por una Sociedad de Jurisconsultos, las causas más célebres y las defensas mas brillantes del Foro Español, narradas brillantemente.

Consta la obra de 5 tomos encuadernados en 2 volumenes, pasta española. Precio del ejemplar. . . . . $ 6.00

LA ZONA MARITIMA TERRESTRE, LA PROPIEDAD PRIVADA, EL DOMINIO NACIONAL Y EL USO PUBLICO. Por el Dr. ANDRES SEGURA CABRERA

En esta obra ha sido reunido todo lo legislado sobre la materia durante la época Colonial y todo cuanto ha venido a modificarlo hasta el día. Contiene también la Jurisprudencia sentada por el Tribunal Supremo, en los diversos casos y una extensa Bibliografía.

Todo cuanto se refiera a Puertos, playas, ríos, explotaciones de arenas, pesca, balnearios, etc. etc. contenido en este libro verdaderamente practico.

Forma la obra un tomo en 4o. mayor de 422 páginas. Precio rústica. . . . . . . $ 6.00

PRONTUARIO DE LA LEGISLACION CUBANA. Por los Dres. J. J. DE LA RIVA y E. C. BETANCOURT

Obra de gran utilidad en la que se han catalogado todas las Leyes, Decretos, Reglamentos, circulares, Ordenes militares, Acuerdos, etc. vigentes en la República desde el año 1899 hasta el 1924.

Precio del ejemplar a la rústica. . . . . $ 2.00

LIBRERIA "CERVANTES" DE R. VELOSO Y CIA.

Avenida de Italia 62. Apartado 1115. Teléfono A-4958. Habana

Ind. 9-m

La Magnesia es lo mejor para la indigestión

No hay que curar el estómago con digestivos artificiales

La mayoría de las personas que, ocasional o crónicamente sufren de gases, agruras o indegestión, han suspendido ya las desagradables dietas y el uso de alimentos patentados, drogas perjudiciales, tónicos estomacales, medicinas y digestivos artificiales, sustituyéndolos, de acuerdo con el consejo que con frecuencia ha aparecido en estas mismas columnas, con una cucharadita o dos pastillas de Magnesia Bisurada, disueltas en un poco de agua y tomadas después de cada comida. El resultado ha sido que ya no sufren molestias en el estómago, comen cuanto les place y disfrutan en general de mucha mejor salud. Aquellos que usan la Magnesia Bisurada, no temen la hora de la comida, porque bien saben que este maravilloso correctivo asimilador de los alimentos, que puede obtenerse en cualquier droguería o botica, regula el funcionamiento del estómago, neumentos, y todo esto sin el menor detralizando su acidez y evitando la prematura fermentación de los alilor o molestia. Ensaye usted desde luego el procedimiento, pero asegúrese de comprar la legítima Magnesia Bisurada, preparada especialmente para su uso estomacal.

Alt.

NOTICIAS DEL PUERTO

HOY SON ESPERADOS EN NUESTRO PUERTO DOS CRUCEROS INGLESES, CON EL ALMIRANTE J. FERGUSON

Ha quedado ratificado el convenio entre el comisionado de inmigración y los centros regionales para garantía de los menores españoles que vengan a esta República

EL "CUBA"

Ayer tarde llegó de Tampa y Key West el vapor americano "Cuba" que trajo carga general y pasajeros.

Llegaron en este vapor el Sr. Agustín Batista y su esposa Sra. María Falla Gutiérrez, hija del Presidente del Casino Español de la Habana, y opulento hombre de negocios don Laureano Falla Gutiérrez.

Los esposos Falla-Batista fueron recibidos por numerosas personas de su amistad.

G. H. Rivera y familia, José de Luz, Rosa Pérez, Camilo Bustillo, Francisco Bernardo, J. M. Velasco, Miguel A. Suárez y Sra. Eduardo Puey, Lorenzo Marzo, Antonio Martínez y Sra., Enrique Esperon, Ernesto González, Francisco G. Longa, Leonila Cachurro y Alberto Arteaga.

EL MUNAMAR

Procedente de New Orleans llegó ayer el vapor americano "Munamar" que trajo carga general y 97 pasajeros.

Llegaron en este vapor el estudiante cubano Ignacio Caula, el abogado Albert Menselson y Sra., el médico mexicano Dr. José A. Samaniego y familia, María Bringas, y los demás turistas, excepto 9 chinos residentes que regresan de su país.

EL HEREDIA

El vapor americano "Heredia" llegó ayer de New Orleans con carga general y 80 pasajeros entre ellos tres para la Habana. Los demás son turistas.

EL HABANA

De Puerto Rico, Santo Domingo y Santiago de Cuba llegó ayer el vapor de bandera nacional "Habana" de la Empresa Naviera de Cuba que trajo carga general y 4 pasajeros.

EMBARCO LA COMISION DE MEDICOS CUBANOS

En el vapor americano "Governor Cobb" embarcaron ayer los Dres. José A. López del Valle, Jefe Local de Sanidad de la Habana, Hugo Roberts, Jefe del Servicio de Cuarentenas, y Mario G. Lebredo, Bacteriólogo, que forman la comisión de médicos cubanos que han sido designados para estudiar el brote de viruelas ocurrido en el Estado de la Florida.

EL BALMES

Procedente de Santiago de Cuba llegó ayer el vapor español Balmes, que trajo carga general.

LOS FERRIES

Los ferries Estrada Palma y Henry M. Flagler legaron ayer de Key West con 26 wagones de carga general cada uno.

EL ROLF

Este vapor danés llegó ayer de St John conduciendo un cargamento de papas.

EL PRESIDENT HARRINSON

Con 81 pasajeros y carga general llegó ayer de New York el vapor americano President Harrinson.

EN LASTRE

En lastre llegó ayer de Filadelfia el vapor americano Phillip Publicker.

EL ATLANTIDA

El vapor hondureño "Atlántida" llegó ayer de New Orleans con carga general y 45 pasajeros.

POLIZON CAPTURADO

Al arriarse por un cabo al muelle desde a bordo del vapor holandés "Maasdam" fué arrestado José Prieto Rodríguez, polizón que llegó en este barco y el cual fué remitido al Campamento de Inmigración.

HURTO DE UNA EMBARCACION

Luis Valdés Valdés, vecino de Revilagigedo núm. 116 propietario de la cachucha María Rita, denunció que le habían hurtado dicha embarcación.

AZUCAR AL MAR

Por haberse escorado una chalana en los muelles de Tallapiedra se fueron al mar varios sacos de azúcar que iban a ser embarcados.

Se han perdido unos 600 sacos de [illegible] que tenía a bordo la chalana.

POR ESCANDALO

Por haber promovido un fuerte escándalo fué arrestado en los muelles Joaquín Rodríguez, vecino de Fenandina núm. 87.

RIÑERON A BORDO

El Capitán del vapor danés "Rolf" ordenó la detención de dos tripulantes que hallándose en estado de embriaguez riñeron a bordo, costando gran esfuerzo el reducirlos a la obediencia.

Los acusados que se negaron a dar sus generales, fueron remitidos al Vivac.

LESIONADO

Trabajando en los muelles se lesionó el obrero Raimundo Caravia, vecino de Aguila 248.

SE ESPERAN DOS CRUCEROS INGLESES

Hoy son esperados en nuestro puerto los cruceros de la armada inglesa "Calcuta" y el "Cape Town" donde viaja el Almirante Sir James Fergusson, Comandante en Jefe de la división de la escuadra inglesa destacada en aguas de las Antillas.

SALIDAS DE AYER

Ayer salieron los siguientes barcos: el Governor Cobb para Key West y Tampa, los ferries Estrada Palma y Henry M. Flagler para Key West.

RATIFICADO LO DE LOS MENORES

Ha quedado ratificado el convenio celebrado entre el Comisionado de Inmigración y los centros regionales para la garantía de los menores españoles que lleguen a Cuba, convenio que ha legalizado el nuevo Cónsul de España Sr. Potous.

CORTESIA DE ESTILO

Se ha concedido la cortesía de estilo al Agregado Militar de la Legación inglesa en Cuba Mr. Stanford, que llegó por la vía de Key West.

Linpie-Plata-Niquel 40 ¢.
LIMPIA FIJA DA ESPLENDOR.
SARRÁ BUENAS FARMACIAS Y FERRETERIAS.

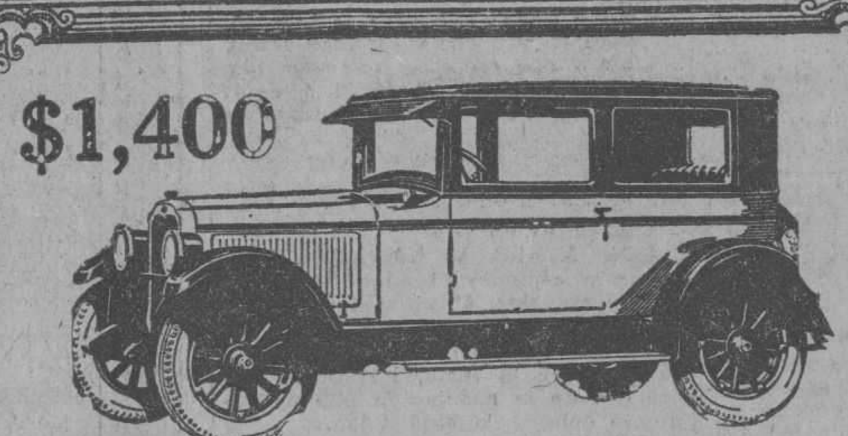
$1,400

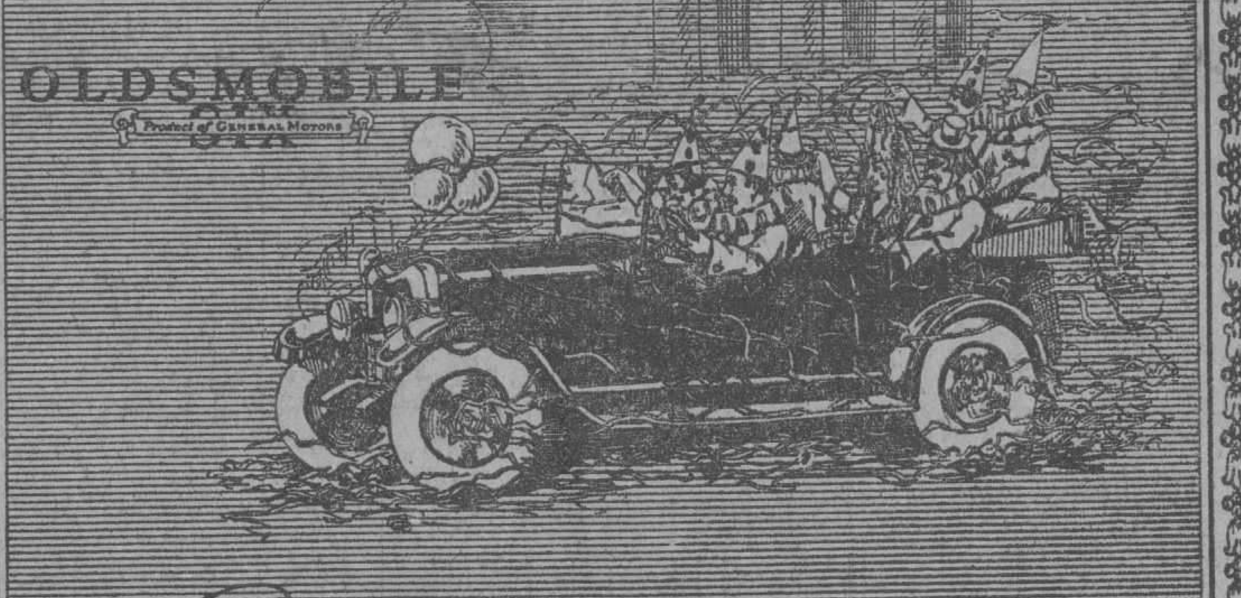
OLDSMOBILE SIX
Product of General Motors

Los carnavales empiezan el 14
¿Está usted preparado?

LAWRENCE B. ROSS CORPORATION S.A.
PADRE VARELA 171. HABANA.

A LOS VILLACLAREÑOS! OBSEQUIO DE 25.00!

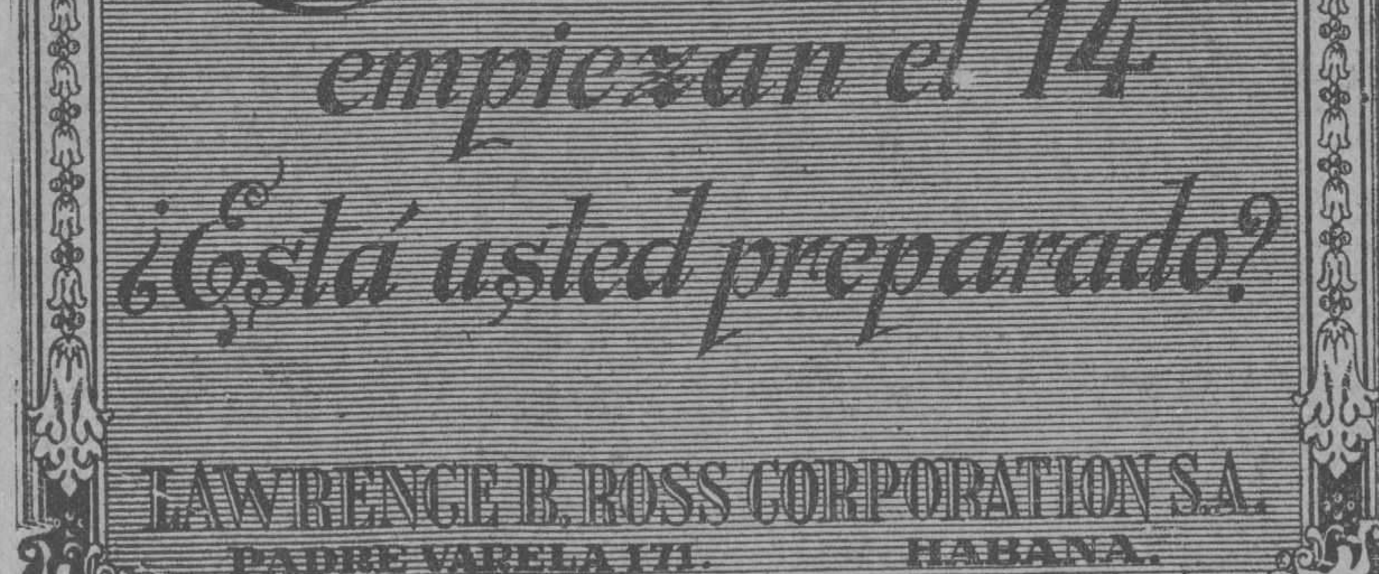

El portador del check VERMOUTH IMPERO recorrerá esta semana los principales establecimientos de la provincia de Santa Clara, y el que primero le diga, sin titubear: DEME EL CHECK VERMOUTH IMPERO, se lo entregará.

C 529 alt. 2d 15

SOLICITUD

OFRECEMOS LA EXCLUSIVA DE LA MARCA "PEMARTIN" PARA LA PROVINCIA DE MATANZAS O PARTE DE ELLA. EXIGIMOS GARANTIA EFECTIVA.

SANTA MARIA Y COMPAÑIA, SAN IGNACIO 18.

1670 — 3 d 8

Tome las Fundada 1752

PILDORAS de Brandreth

Puramente Vegetales.

Para el Estreñimiento, Biliosidad, Dolor de Cabeza, Vahidos, Indigestión, etc., y los desarreglos que dimanan de la impureza de la sangre, no tienen igual.

No son genuinas si no están en cajas de lata

De Venta en las Boticas del Mundo Entero. B. Brandreth

Acérque el grabado á los ojos y verá Vd. la píldora entrar en la boca.

Fundada 1847.

EMPLASTOS POROSOS de Allcock

El Remedio Externo Mejor del Mundo.

B. Brandreth Aplíquese en la parte donde se sienta dolor.

SE DESEA UN REPRESENTANTE

Un importante y bien establecido fabricante de especialidades para edificios, oficinas y hogares, desea establecer relaciones con una firma o individuo responsable y acreditado en Cuba y que sea capaz de desarrollar nuestros asuntos. Excepcional oportunidad para llevar a cabo un negocio substanciable y lucrativo. El director de ventas de este fabricante está en la Habana, para cerrar contrato. Diríjase al Apartado de Correos número 1010. Sr. Presidente.

Ext. — 1d 9

SE DESEA UN REPRESENTANTE

Fabricante de gran reputación solicita para Cuba un representante experimentado en el giro de artículos para planteles de segunda enseñanza, Universidades y Clubs. Se requiere buena educación, apariencia, actividad y capacidad para realizar esfuerzos para órdenes continuas y buenas condiciones de pago. Los solicitantes serán atendidos en la Habana y deben dirigirse al Sr. Presidente, Apartado número 1010, Habana.

Ext. — 1d 9

SI FUMA VD., PRUEBE LOS

HOYO-CORONAS
NACIONALES
GENERES DE GENER
PETIT CETROS
LONDRES

DE GENER

EN TABACOS, NO HAY NADA IGUAL
SUPERIORES A LOS MEJORES

TRATAMIENTO MEDICO

del Cáncer, Lupus, Herpes, Eczemas y toda clase de :-: Ulceras y Tumores :-:

MONSERRATE No. 41 — CONSULTAS DE 1 A 4

Especial para los pobres de 3 y media a 4

CONTRA CANSANCIO
REPARE FUERZAS.
KOLA-SARRÁ
LEGITIMAS
o Coca y Kola
65¢ EL FRASCO.
EN BUENAS FARMACIAS

ES EFICAZ

Para la purificación de la sangre base de la buena salud, es eficaz en alto grado el Purificador San Lázaro, que se vende en todas las boticas y en su Laboratorio,. Colón y Consulado, Habana.. Hace eliminar impurezas y liberta del reuma, eczemas, hinchazón de las piernas, etc.

Alt — 9 F.

EL JABON DE "LA TOJA"

Conservará su piel exenta de espinillas

MUEBLES DE MIMBRE A PRECIOS DE FABRICA

CONSTRUIREMOS A SU GUSTO LOS QUE VD. DESEE SI NO LE AGRADAN LOS QUE TENEMOS

"LA CASA MIMBRE." Ga'iano 47. Teléfono M-3393

PLATA CHRISTOFLE

La marca consagrada por muchos años de magníficos resultados.

Exhibimos en una de nuestras vidrieras (por Aguila) una suntuosa Vajilla "Christofle" digna de la más elegante morada. Tenemos una hermosa colección de artículos "Christofle", a su disposición. De precios moderados. De eterna duración.

CUERVO Y SOBRINOS

"Los Joyeros de Confianza"

San Rafael y Aguila Tel. A-2666

M.E.C.D. 2016

La Desinfección de Europa

Es de esperar que con la firma del Tratado de Locarno haya, por fin, comenzado la desinflación de Europa. ¡Ya sería tiempo!

Se habla mucho, en todo el mundo, de la inflación de esta o aquella moneda europea, como si la moneda fuera lo único que estuviera lleno de viento. Pero es un error. ¡Europa es toda ella, una inflación

¿Qué quiere decir esta palabra, tan utilizada hoy, cuando se penetra su significado profundo? Inflación quiere decir hinchazón, falsa apariencia, insinceridad, vacío que simula plenitud, fraude y engaño. Y Europa está llena de estas hinchazones, apariencias, insinceridades, de estos huecos que quieren parecer macizos.

Inflación son los presupuestos de los Estados, todos desmesuradamente henchidos de gastos inútiles y de entradas quiméricas. Inflación los presupuestos privados de gran número de familias y de personas, que gastan más de lo que pueden, haciendo deudas o comiéndose el capital.

Una gran inflación es la industria, que multiplica por todas partes sus establecimientos, y aumenta su producción como si el mundo se hubiera enriquecido fabulosamente en diez años de guerras y de revoluciones.

Inflación, inflación moral es el llamado culto de la victoria tal como quieren imponerlo en todos los países vencedores los que tienen interés en perpetuar las guerras, cuando sería preciso, por el contrario, acordarse de que, para vencer a los cuatro Estados de la coalición germánica se necesitaron cuatro años de guerra y una coalición mundial cuatro veces más numerosa y, por lo menos, tres veces más rica. Hasta los Estados Unidos tuvieron que moverse y trasponer el Atlántico...

Inflación es toda la literatura de guerra, que se vocifera; inflación la campaña antidemocrática con que, en todos los Estados se desacreditan las instituciones parlamentarias y se preparan las dictaduras; inflación las dictaduras impotentes y charlatanas, allí donde han podido imponerse para desgracia de los pueblos; inflación la admiración por la revolución rusa y por el Gobierno bolsheviqui, que ha destruido mucho y no ha creado nada.

Inflaciones son el imperialismo y el nacionalismo enardecidos durante siete años, desde el fin de la guerra, sobre todo en los países vencedores, los que, sin embargo, habían prometido al mundo, mientras combatían, la paz, la libertad, el respeto a los pequeños Estados, la fraternización de los pueblos en un ideal común de progreso y de orden.

Esta universal inflación de las cosas y de los cerebros es la herencia más terrible que la guerra haya dejado a vencidos y vencedores. A los vencedores más que a los vencidos. Y por eso es que, a despecho de las apariencias la situación del vencedor no es mejor y bajo ciertos aspectos es peor que la de los vencidos.

Europa necesita una universal y profunda desinflación, no sólo económica sino también política y psicológica, o sea encaminarse hacia la sencillez, la seriedd, la sinceridad, el buen sentido. Sólo bajo estas condiciones volverá a encontrar el orden, la paz y la prosperidad. Orden quiere decir hoy, en Europa, desinflación; paz quiere decir desinflación: prosperidad quiere decir desinflación.

Achicarlo todo, pero hacerlo seriamente: tal es el único remedio que puede salvar a Europa. Reducir los presupuestos de los Estados, pero calcularlos en buena moneda; reducir los ejércitos, pero hacerlos de verdaderos soldados; reducir las industrias, pero que trabajen con provecho real para satisfacer las necesidades existentes; reducir el lujo privado, o sea la riqueza vistosa y aparente, pero reconstruir seriamente en cada Nación el capital en gran parte liquidado; no soñar en transformar el mundo con revoluciones y con dictaduras,- sino impedir que caiga en la anarquía y en la tiranía. No soñar en Imperios y supremacías nacionales, pero conservar el prestigio y los dominios que se han salvado de la catástrofe.

¿Será Europa capaz de este grande acto de modestia y de cordura? Puede comenzarse a esperarlo. Locarno es una señal prometedora. El orgullo tudesco y el orgullo francés eran dos formidables inflaciones morales situadas en el corazón de Europa. Amenazaban, de un día para otro, con una ruinosa explosión. ¿Quién hubiera creído hace dos años que ambas se deshincharían hasta el punto de poder discutir razonablemente, de igual a igual, en pacífica conferencia diplomática?

Poco a poco irán también desinflándose todas las demás inflaciones económicas, políticas, intelectuales, morales. Y una de las primeras, esperémoslo, serán los enormes ejércitos que acampan todavía en tantas partes de Europa. No son más que inflaciones costosísimas y peligrosísimas, porque nunca ha existido y jamás existirá un ejército verdadero y serio de millones de hombres. Los verdaderos ejércitos, compuestos de verdaderos soldados, han sido siempre pequeños.

Y junto con los ejércitos, se desinflarán otras inflaciones morales que son sueños de poderío y de Imperio; el imperialismo y el nacionalismo. La época de los grandes Imperios ha concluído. Cayó el Imperio ruso, el Imperio turco está desmembrado, el Imperio inglés vacila y corre hacia una evidente, casi automática, disolución. Ya no hay Naciones elegidas por el Señor y destinadas a dominar a las demás, que puedan repetirse todavía a sí mismas el "Romani, memento", de Virgilio.

El mundo marcha hacia una revelación general de Estados y de Continentes, independientes los unos de los otros y políticamente iguales, a pesar de sus diferencias de territorios y de fuerzas. Los Estados más ricos y más cultos seguirán gozando de una situación favorable, siempre que no quieran abusar, a costa de los otros, de una fuerza que ya no poseen sino en la imaginación de sus imperialistas,—¡víctimas de la inflación moral!

¡Que en 1926 continúe la desinflación felizmente comenzada en 1925! Es el voto mejor que en este momento pueda formular la humanidad en beneficio propio.

Guglielmo FERRERO

TALCO MAVIS de Vivaudou

Use cuanto quiera del talco Mavis después del baño Le proporciona una sensación de bienestar perfecto, y su perfume dulce aumenta el efecto.

V. VIVAUDOU, INC.
Paris • New York

Señora— conserve su salud

Nada conserva tanto el bienestar y el atractivo como buena salud. Y nada enorgullece tanto a un hombre como una esposa saludable y cariñosa. Protéjase en toda época de debilidad con el verdadero reconstituyente

Emulsión de Scott

CONCIERTO POR RADIO

Programa del concierto de la General Electric Co., que será transmitido desde el Estudio de la Estación Radiotelefónica PWX de la Cuban Telephone Company, asociada de la International Telephone and Telegraph Corporation de New York, el día 9 de febrero de 1926, a las 8.30 p m por los siguientes artistas:

Soprano: señora María Fantoli de Carrasco.

Tenor: Sr. Gustavo Carrasco.

Pianista solista y acompañante: Sr Oswaldo Anido

Guitarrista: Profesor Sr. Ezequiel Cuevas.

Primera Parte:

1. Tango, Albéniz, piano solo.
2. Reginela, Praga, tenor y piano.
3. Berceuse, Schuman, solo de guitarra.
4. Vals Triste, Lecuona, soprano con acompañamiento de piano.
5. Serenata, Mascagni, tenor y piano.

Segunda parte:

1. Los Mistres, Lecuona, piano solo.
2. Una Furtiva Lágrima, Donizetti, tenor y piano.
3. Preludio, Chopin, guitarra sola.
4. Traviatta, Verdi, soprano con acompañamiento de piano.
5. Vals Musetta, Lecuona, piano solo.

Tercera parte:

1. Canta Morena, duo, Lecuona, soprano, tenor y piano.
2. Vals de Chopin, piano solo.
3. Mano a mano, tenor y piano.
4. Alhambra, Tárrega, solo de guitarra.
5. Funeral, Lecuona, soprano con acompañamiento de piano.

VICTORIOSO

Para su existencia el hombre que en toda ella conserva fuerzas, vigor y energías y puede ser victorioso todo el que se prepare y reponga el desgaste tomando las Píldoras Vitalinas, que renuevan la edad, vigorizan y hacen fuertes a los desgastados y viejos.

al t 1º Feb

SUPER ALIMENTO: VITAMINAS —LACTOMARROW— FRASCO GRANDE $1.00 SARRÁ Y BUENAS FARMACIAS.

NOTAS DE TAMPA

PONZI EN TAMPA

Procedente de Jacksonville ha llegado a esta ciudad, el financiero Charles Ponzi, miembro del sindicato Charpon Land, y el en un tiempo famoso capitalista de Boston.

Hace semanas ya, que el señor Ponzi conferenció con el gobernador del Estado de la Florida, presentándole un proyecto para la construcción de un canal que partiendo del río San Juan, desemboque en el golfo de Méjico.

En esta ciudad celebró varias conferencias con los más reputados hombres de negocios, y autoridades, a las que aseguró que existen miles de campesinos en el norte que desean venir a establecerse a esta parte de la península, más se les imposibilita el hacerlo debido al alto costo de la tierra.

Durante las ferias inauguradas el martes, el célebre banquero venderá terrenos de la corporación en la que al presente emplea sus actividades.

LOS CARTERISTAS

Es una epidemia más que nos ha visitado este invierno. El jefe de los detectives ha publicado en los periódicos, que tiene conocimiento de que una banda de carteristas de reputación en el país, se encuentra en la ciudad, dispuesta a hacer su agosto durante los días que duren las fiestas.

En un suelto a la prensa, Carter aconseja que no se lleven grandes cantidades de dinero en los bolsillos, ni joyas, y al mismo tiempo ruega que cualquier individuo sospechoso sea denunciado.

Seis detectives además de los policías especiales, prestarán servicios en los terrenos de la exposición del Sur durante las festividades.

SE ESCAPARON DE LA CARCEL

Cuatro hombres se evadieron ayer de la cárcel de la ciudad, cortando con una segueta los barrotes de hierro.

Los cincuenta hombres que se encontraban en la misma cárcel, o no vieron la ventana cortada, o no desearon aprovecharse de la oportunidad.

Entre los evadidos se encuentra José Rotella, un italiano inmigrante, que entró ilegalmente en este país.

Se asegura que la esposa de uno de los fugitivos, acusado de robar en una fragata de la compañía Atlantic Cost Line, fué la que introdujo la segueta en la cárcel, cuando el domingo visitó a su marido.

Las señas personales de este individuo que se nombra Carl Beaning, han sido enviadas telegráficamente a los cuerpos policíacos de otras ciudades del Estado.

FALLECIMIENTO

Un vendedor ambulante de perfumes, de nacionalidad cubana, nombrado Pedro Martín, como de cincuenta años de edad, falleció en uno de los hospitales locales, donde solamente estuvo recluído unas horas.

Martín fué recogido por una ambulancia en una casa de la Avenida Quince después de haber sufrido un derrame cerebral.

El desaparecido vivía en el barrio de Ibor, y que se sepa carece de familiares.

¡Descanse en paz!

LOS NIÑOS Y LAS FERIAS

Según anunció el superintendente de los colegios, el viernes se cerrarán todas las aulas escolares, con el fin de que los niños acudan a los terrenos de la feria, huéspedes por ese día de la asociación que anualmente celebra la exposición.

El cierre de los colegios en un día señalado, es costumbre establecida hace años. Entretenimientos especiales se ofrecerán a los muchachos gratuitamente.

LA LEY AZUL

Los comisionados de la ciudad, ante las protestas del Mayor Sr. Wall, han pasado en última lectura la ley que prohibe el baile los domingos; algunos de los que votaron en esta absurda ley, declararon que se referían a los bailes públicos, más las sociedades latinas cerrarán sus salones para esas matinées que celebraban de vez en cuando.

Uno de los dueños de salones de baile, piensa llevar el caso a la corte suprema, confiando su abogado en triunfar sobre el estrecho criterio de esos señores que están haciendo porque impere el más absurdo puritanismo.

Paco SOUSA.

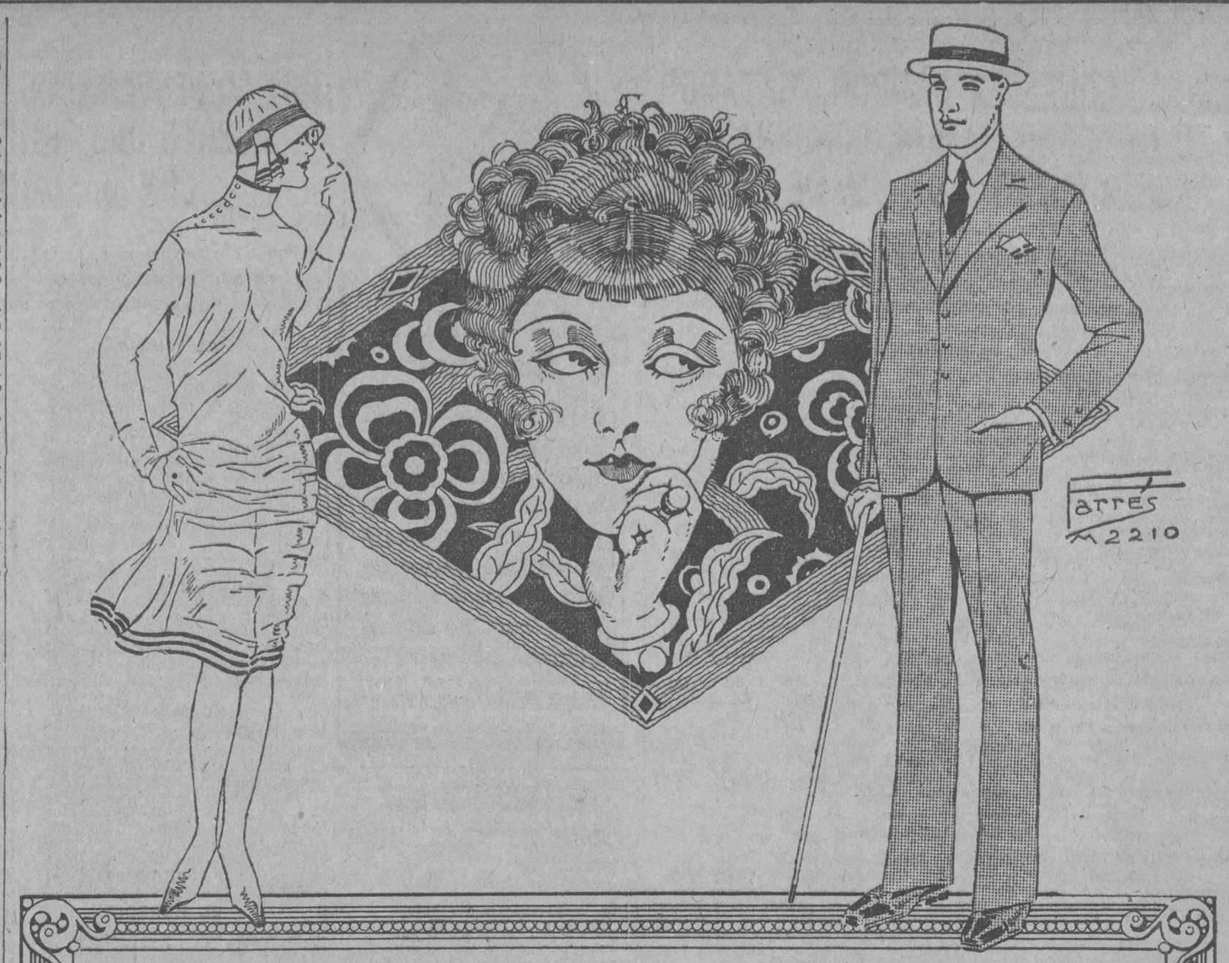

EN EL ANIMO DE ELLAS HA QUEDADO SU ELEGANCIA IMPRESA....

Esto lo logrará Vd. siempre, vistiendo los trajes de nuestra casa que ahora le ofrecemos a un precio de verdadera LIQUIDACION.

NUESTROS TRAJES DE CASIMIR A

12.00 15.00 20.00 Y 30.00

Antes valian 20.00 25.00 30.00 y 40.00 respectivamente.

CAMISAS "ARROW", VICHY, POPLIN A

1.25 1.50 2.00 3.00 4.00 Y 4.50

CORBATAS, MEDIAS, PAÑUELOS...

UNA VERDADERA LIQUIDACION

GALIANO Y DRAGONES — Albion — TELEFONO M4228.

Un ilustre periodista Jesuita visita al Diario de laMarina

Recibimos en la tarde de ayer la visita del director del semanario internacional hispanoamericano titulado "Revista Católica", que en El Paso (Texas) E. U. A., publican los padres de la Compañía de Jesús de la Asistencia de Norte América.

Lleva la expresada revista cincuenta y un años de existencia, consagrada a la defensa de los intereses religiosos en Hispano América.

El año anterior celebró su jubileo de Oro, mereciendo unánimes alabanzas del Papa, de los prelados norteamericanos, de los de Hispano América y de muchas autoridades civiles.

Tiene talleres propios, montados conforme a los más recientes adelantos.

Nos fué presentado el padre Luciano Miguel Guillén por el corresponsal agente de la revista, señor Francisco Rodríguez Somoza, a los que acompañaba nuestro cronista católico señor G. Blanco.

Es el padre Guillén, S. J., un culto periodista con quien prontamente intimamos. Natural de Aragón, (España) pasó recién ordenado a las lides del periodismo, en las que ha sobresalido, elevándose por sus propios méritos a la dirección de la revista.

Motiva su estancia en la Habana asuntos relacionados con la citada publicación, que le llevan a la América del Sur, acompañando de paso al señor arzobispo de Guatemala, monseñor Javier y Capurón, en su visita apostólica a las Misiones de Colombia.

Acompañado de nuestro querido subdirector, hoy en funciones de director por ausencia del doctor José I. Rivero, y del conde del Rivero, presidente de la Empresa del DIARIO DE LA MARINA, recorrió todos los departamentos y talleres del DIARIO, teniendo para el decano de la prensa de Cuba palabras de sumo elogio, que mucho agradecemos por ser de persona tan competente en la materia.

Deseamos al infatigable periodista un feliz viaje a Sur América, con un fraternal saludo para el semanario del cual es director.

SOLO 25 CENTAVOS —LUJOSISIMOS— PERCHEROS SARRÁ COMPLETOS EN BUENAS FARMACIAS Y EN TODAS PARTES.

CUBANSUGAR

Este azúcar refinado es 100 por ciento producto cubano. Desde la cosecha de la caña hasta la entrega en forma refinado, de calidad insuperable

CUBANSUGAR

representa un producto y labor cubano.

Fíjese bien en la marca impresa en cada saco. La figura de Liborio y la claridad del peso son para su mayor resguardo.

ANUNCIOS ROSE M6598

Cuban Sugar Refining Co.

Oficios 35 (por San Pedro) Telf. M-1342

Habana Cable: Cubansugar

ESTUDIOS DE OBRAS DE REGADIO

LA DIRECCION DE MONTES Y MINAS PROCEDERA A CONFECCIONAR LOS ANTEPROYECTOS DE LAS OBRAS QUE PUEDAN REALIZARSE EN DETERMINADOS VALLES DEL PAIS

Es de indiscutible evidencia la necesidad, cada día más apremiante, de que se realicen en el país obras de regadío que permitan desarrollar su riqueza agrícola y atender con éxito al cultivo de frutos menores en gran escala.

Para ir iniciando la ejecución de tan utilísimo plan, el general Manuel J. Delgado, secretario de Agricultura, Comercio y Trabajo, ha encargado a la Dirección de Montes y Minas la confección de anteproyectos de las obras de regadío que pueden realizarse en determinados valles del país, bien con la construcción de altas represas que embalsen volúmenes considerables de aguas de lluvias que luego son distribuídas en las zonas de cultivo, bien por la captación de los raudales subterráneos que por extensas zonas del país circulan, o finalmente, por el taponamiento y recolección de las aguas de ríos que se sumergen en el terreno, sin beneficio alguno para la agricultura.

Estos estudios preliminares indicarán el costo aproximado de las obras que deberán ejecutarse y la superficie en acres o caballerías de la zona que con ellas podrá regarse, a fin de que por los señores senadores y representantes de la provincia donde se encuentren enclavadas dichas regiones, se pueda gestionar y obtener de nuestro Congreso los créditos necesarios para el estudio definitivo del proyecto de regadío y la construcción de las obras.

Hay muchos valles en la Isla, que al igual que el valle de Güines, son susceptibles de ser regados con la ejecución de obras no muy costosas y, desde luego, al alcance de los recursos de la nación. Ir indicando dichos lugares, con el costo aproximado de las obras y la superficie regable, es el propósito inmediato del secretario de Agricultura, el cual ha confiado dicho trabajo a la Dirección de Montes y Minas a virtud de lo dispuesto en los artículos 245 y 256 de la Ley Orgánica del Poder Ejecutivo, que señala a este Departamento la obligación de formar planos agronómicos-hidrológicos e hidrogeológicos, locales y generales, de modo que conjuntamente pueden hacerse los anteproyectos de obras para zonas regables.

Dada la escasez de créditos de que dispone la Secretaría de Agricultura, estos estudios de regadíos se irán haciendo con alguna lentitud, pues no hay cantidades especiales de qué echar mano y se cubrirán sus gastos con el crédito destinado a levantamiento geológico. Según se vayan terminando los estudios de los valles o zonas regables, se publicarán los anteproyectos respectivos en el Boletín de Minas de la Dirección de Montes y Minas, que en lo sucesivo se llamará Boletín de Minas e Hidrogeológico, para comprender estas materias especiales de la Hidrología superficial y subterránea.

Próximamente aparecerá el Boletín número 9, en el cual serán insertados estudios geológicos para determinar el origen de los manantiales de Vento, y sobre el acueducto de Santiago de Cuba, captando las aguas del río Mogote.

VINOL HACE DESAPARECER LA CAUSA DE TOSES CRONICAS

Un tratamiento sin igual

Dunn, Carolina del Norte, E. U. A.—"Yo sufría de un catarro crónico por espacio de cuatro meses, tosiendo de día y noche, y tenía que trabajar apenas de verme casi imposibilitado. Vi un día un anuncio de Vinol y decidí tomarlo, y con gusto comunico a ustedes que en poco tiempo me vi libre del catarro."—J. C. Bagley.

Lagrange, Carolina del Norte, E. U. A.—"Por varios años padecí con una tos crónica que no me permitía dormir y me tenía bastante delgado. Mi hija me aconsejó que tomase Vinol y después de tomarlo por algún tiempo se me curó la tos, duermo bien y he aumentado doce libras. Vinol es el mejor tónico y restaurador que he tomado."—W. D. Ren.

Vinol benefició a estos señores porque está preparado de sustancias tónicas y vitalizantes como lo son las peptonas de carne y de extracto de hígado de bacalao, peptonatos de hierro y manganeso y glicerofosfatos. Solicite hoy una botella de Vinol de su farmacéutico y dejará de toser.

De venta en las Farmacias y Droguerías

Chester Kent & Co., Distribuidores, Detroit, Mich., E. U. A.

"LA RAZON"

Tenemos a la vista el interesante periódico "La Razón", que ve la luz en la ciudad de Pinar del Río.

Se trata de una publicación semanal independiente y regionalista, muy bien impresa y mejor redactada.

Figuran en la redacción del estimado colega plumas muy valiosas. Como director aparece el señor Bernardo Rodríguez, y están la jefatura de redacción y administración a cargo, respectivamente, de los señores Antonio Viqueira y Pablo Viñas, todas personas de arraigo en la capital vueltabajera.

Plácenos saludar cordialmente al cofrade pinareño, deseándole larga vida y muchos éxitos.

I. VILLAREAL

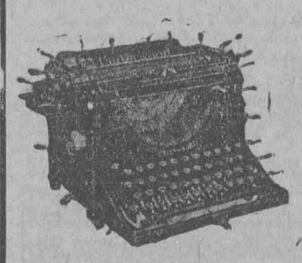

TALLER DE REPARACIONES, NIQUELADO Y CILINDROS DE GOMA.—REPARAMOS TODA CLASE DE MAQUINAS DE ESCRIBIR Y DE SUMAR

Máquinas de escribir y de sumar nuevas y reconstruídas de las mejores marcas.

Efectos de escritorio en general, sellos de goma.

Teléfono A-5529

HABANA 122 y 124

HABANA

La marca que está garantizada por la experiencia

EMULSIÓN 'KEPLER'

(Marca de Fábrica)

de Aceite de Hígado de Bacalao con Extracto de Malta

'KEPLER' COD LIVER OIL WITH MALT EXTRACT (Trade Mark)

Preserva la salud contra los rigores del clima. Produce una notable mejoría de la salud y fuerzas, aumentando la resistencia a la fatiga.

Frascos de dos tamaños en todas las Farmacias y Droguerías

BURROUGHS WELLCOME Y CIA., LONDRES

Facsimile reducido Sr. P. 2010 *All Rights Reserved*

M.E.C.D. 2016

NO DE SU USO

Pero sí de su incumbencia.

Abriendo un paréntesis en la índole de nuestras diarias comunicaciones con usted, estimada lectora, le hablaremos de algo que, aunque no le atañe directamente, creemos le interese.

Usted como mujer, posee un buen gusto innato, de que muchas veces los hombres carecen.

Para su papá, para sus hermanos, o quizás para su novio—quien, dicho sea de paso, recibirá como don del cielo cualquier cosa que usted le regale—no querría usted adquirir algo en nuestro bien surtido Departamento para Caballeros?

Todos los precios que en este lugar estampamos hoy, pertenecen exclusivamente a artículos para hombre. Constituyen un pequeño extracto de lo mucho y muy interesante que usted puede hallar en dicho Departamento. Y tales precios, están al nivel de todo lo demás que vendemos: **muy reducidos.**

Ropa Interior "Varsity".

Esta ropa es de insuperable calidad y confección irreprochable, lo que garantiza un resultado inmejorable

MODELO DE TELA B. V. D. A **75 c. pieza.**

MODELO núm. 75. Vichy a cuadros todo blanco. **A $1.00 la pieza.**

MODELO núm. 79. Soiset superior. **A $1.10 pieza.**

Modelo núm. 26. Vichy inglés con listas bordadas. **A $1.45 pieza.**

MODELO núm. 34 Vichy de calidad extra, con rayas de hilo mercerizado. **A $1.50 pieza.**

De todos los estilos enumerados, tenemos calzoncillos y camisetas iguales, en todas las tallas.

Payamas

Blancas, de tela a cuadros. A **$1.75.**

De soiset, en los colores azul, beige y lila. **A $2.00.**

De soiset, cuello y bolsillo ribeteados con galón de seda, y alamares del mismo galón. **A $2.75.**

Blancas, de vichy extra (modelo de muy buen resultado). **A $2.75.**

De soiset, fondos blancos a rayas. **A $3.25.**

De soiset, blancas. Cuello doblado estilo inglés. **A $4.00.**

Tenemos, también, muchos otros modelos hasta **$7.50.**

Pañuelos y calcetines

Lo mismo pañuelos corrientes, que de gran precio; sencillos o delicadamente bordados o pintados. Tenga usted plena certeza de que hallará lo que desea, en este Departamento.

Muy apropiados para Regalos, resultan ciertos magníficos pañuelos, colocados en cajitas de media docena...

De calcetines, ¿qué podremos decirle, que usted no sepa ya?

Si usted posee la tarjeta núm. 4839, sírvase recoger nuestro Regalo.

HABANERAS

Por ENRIQUE FONTANILLS

LOS OJOS MAS LINDOS

ENTRE LAS CANDIDATAS

En primer puesto.
Con una nutrida votación.
Así encuéntrase la señorita del grabado que aparece a la cabeza de estas líneas.
Con el número 1 quedó en el escrutinio que acaba de practicar **Bohemia** de su concurso.
Concurso curioso.
De un interés excepcional.
Ha sido abierto en las páginas de la brillante revista semanal para saber cuál es la cubana de ojos más lindos.
Conozco a la candidata cuyo semblante deja velado en su mitad el varillaje de un abanico.
¿Quién es?
Una linda María.
Decir más equivaldría a suprimir el delicioso misterio que rodea el certamen.
No romperé la consigna.
Silencio!...

EDMOND DE BRIES

El adiós del Mago.
Mago de la Elegancia.
Edmond de Bries se despide en la noche de hoy del público de Payret.
Se ha combinado un programa en el que intervienen, además del artista, su hermana Magda, la gentilísima bailarina, y el siempre aplaudido cancionista Rafael del Real.
Actuarán a su vez las airosas girls que tan singular interés comunican al espléndido espectáculo.
Son sus modelos.
En grupo encantador.
Repetirá el número que tan celebrado fué anoche por un público numeroso.
Edmond de Bries confeccionará en plena escena un vestido sin más elementos que un pedazo de tela, unos cuantos alfileres y... alguna de las muchachas americanas que utiliza para maniquí de sus creaciones.
¿Deja acaso la Habana?
Parece que no...
Cuanto al festival que estaba dispuesto para hoy a beneficio de la Asociación de Artistas y con el concurso de Edmond de Bries ha sido necesario transferirlo.
Ya se dirá oportunamente la fecha en que ha de celebrarse.
Sépanlo todos.

SALA ESPADERO

Ejercicios artísticos.
Penúltimos de la serie.
Se celebrarán esta noche los correspondientes al Séptimo Grado de Violín y Piano del Conservatorio Nacional.
Dos los efectuados ya con gran lucimiento en la sala Espadero.
El último mañana.
Del Octavo Grado.
Para fines del mes corriente se prepara una audición de alumnos graduados en tan prestigioso centro de enseñanza artística.
De invitación.

CAMPOAMOR

Cinta maravillosa.
De exquisito argumento.
No es otra que **El Secreto de Koenigsmark**, cuya exhibición, en todos los turnos de ayer, llevó gran público a Campoamor.
Era día de moda y tanto la tanda elegante de la tarde como la de la noche se vieron muy favorecidas.
Se repite hoy la cinta.
Unica del día.

(Continúa en la página 7)

CUENTOS EXTRANJEROS

EL COMPROMISO DE PROSPERO

Al sacar un periódico del bolsillo exterior de su abrigo, mi amigo Próspero dejó caer al suelo una lluvia de papelitos multicolores, que se apresuró a recoger. Y como manifestase mi sorpresa me dijo suspirando:

—¡Ah, querido! ¡Qué cosa más terrible estos billetes de autobuses! No sé qué hacer con ellos. ¡Es para volverse loco!

—No exageres, hombre. En primer lugar, ¿para qué los coleccionas?

—¿Coleccionar yo? ¡Dios me libre! ¡Pues menudo odio tengo yo a estos papeles que abarrotan mis bolsillos y constituyen para mí una verdadera obsesión!

—¡Pues, chico... no veo...!

—¿Qué no ves? Toca mis bolsillos. Es que estallo.

Y metiendo sus manos en los bolsillos las sacó llenas de billetes arrugados y mezclados, que volvió a guardar cuidadosamente

—¡¡Pero tíralos! ¿Por qué los guardas?

Próspero cogió un billete y se puso a leer.

—¿Y esto? "Consérvese este billete para ser presentado al inspector".

—Eres absurdo. Esto se refiere al tiempo que dura el trayecto, en previsión de una revisión de billetes. Pero una vez que te bajas del autobús...

—Eso creía yo; pero escucha esta historia... Hace unos dos meses, al ir a bajar del autobús en la estación de San Lázaro, tropiezo en el estribo con el inspector, que me dice:

—El billete, caballero.

— Mi billete? Acabo de tirarlo en la plataforma.

— Quién me prueba eso —me dijo el inspector.

—¡Puesto que yo lo digo!

—Eso no basta. Usted no presenta el billete, luego no lo tiene, y debe pedir otro al cobrador.

—...Pero si he pagado ya uno!

—¿Quién me prueba eso

Prolongada y acalorada discusión que terminó en la Comisaría. Tuve que pagar dos veces el billete, después de perder una hora. Y desde aquel día...

—Pero, una vez en la calle, ¿por qué no tiraste el billete?

—Sigue escuchando. Al salir hice lo que tú crees tan fácil. Tiré el billete al suelo. Un guardia me da un golpecito en el hombro.

—¿No sabe usted—me dijo—que está prohibido tirar en la vía pública papeles y, en general, cualquier objeto que ensucie?

—¡Pero, hombre! Qué va a ensuciar este pedacito de papel?

—Yo no estoy aquí para saberlo, sino para verlo. Se trata de un papel; lo tira usted en la vía pública, está prohibido y lo hago constar. Recoja usted el billete, o tendré que imponerle una multa.

Tuve que recoger el billete, que había caído en un charco de aceite goteado por un automóvil. Metí el billete grasiento en mi bolsillo, y desde entonces los guardo todos.

—Pero una vez en tu casa, tíralos, quémalos en la chimenea

—Ya lo he hecho, pero no me han quedado ganas de repetir.

—¿Por qué?

—Porque uno de los billetes subió ardiendo por el tubo de la chimenea y se prendió el hollín. Tuvieron que acudir los bomberos, inundaron el cuarto de agua y tuve que pagar al dueño ochocientos francos para los gastos de reparación del tejado.

—Verdaderamente, no tienes suerte.

—Ya te decía yo. No me queda ni el recurso de hacerlos pedacitos pequeños para tirarlos en Carnaval, porque está prohibido arrojar "confetti".

Luego, tendiéndome las manos llenas de billetes, me replicó:

—¿No podrías tu desembarazarme de ellos?

—¡Con mucho gusto!—le dije—. Es muy fácil.

Y después que hubo vaciado sus manos en las mías, eché los billetes por la boca de una alcantarilla que había a nuestro lado.

R. Graverean.

JULIO G. GARRIDO

Ayer hemos tenido el gusto de saludar en esta Redacción al señor Julio C. Garrido, que celosamente ha venido representando a nuestra República en el Consulado de Marsella, habiendo sido designado por la Secretaría de Estado para ocupar igual cargo en Chicago, Estados Unidos de América.

El señor Garrido se propone embarcar para su nuevo puesto lo antes posible.

Agradecidos a la visita, deseamos al digno funcionario el más lisonjero éxito en su carrera.

Aproveche la ocasión que se le ofrece, para poder lucir en los Carnavales, un lindo calzado.

TRIANON

Raso negro, beig y charol rebajados a

$5.00

que es la casa de las elegancias supremas, le ofrece un lindo surtido a precios reducidos.

HERMANOS ALVAREZ

Neptuno y San Nicolás

Telf. A-7004.

JOYA VALIOSA

es un lindo pie de mujer, y estuche muy fino requiere...

En la PELETERIA

O.-K.

encontrará primorosos y elegantes modelos DRAGON SHOES—el calzado de calidad—en los cuales su pie lucirá más delicado y atrayente.

Estilo de mucho gusto:

RASO COLOR ORO
y vistas de piel;
RASO COLOR TABACO
y vistas de utela;
RASO NEGRO
y fondo de séda en colores.

AGUILA 121

Teléfono A-3677

Anuncios TRUJILLO MARIN.

HIGIENE DE LA DENTADURA
CEPILLOS-SARRA
POPULARES 15¢
EXTRA HY-GIE-NIC 25¢
ELIXIR DENTIFRICO SARRA 25¢
POLVOS DENTIFRICOS CARBOLICOS SARRA 15¢
BUENAS FARMACIAS Y SEDERIAS

Bueno! Bueno! Bueno!

CREP METEORO, FRANCES

En todos colores, garantizando su duración (excepción blanco y negro).

"LOS HERMANOS FRANCESES."

PRADO 77-A.

Entre Virtudes y Animas

1.50 Vara exacta

1692 7d-9

SABANAS

DE LINO PURO, BELGA, 200 cm.	$42.00
Almohadones de lino puro, 175 cm.	$16.50
Cojines de lino puro, 75 x 75 cm.	$12.00
Juegos de cama, todo bordado, compuesto Sábana, almohadón y cojín.	$15.00
Sábanas de lino puro con iniciales bordadas.	$47.00

Sedas por yardas, Mantones, chales, ropa interior, etc., a precios de almacén.
Servimos pedidos al interior.

Enlosaga y Rey, Fabricantes de Confecciones e Importadores de Tejidos

Aguila 137.- Tel. A-8415

Habana

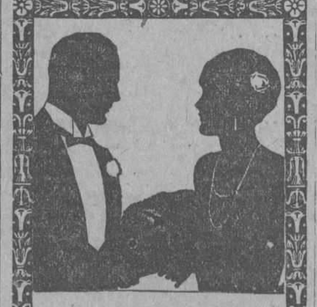

Que Incomodidad!!

obligados a guardar las apariencias sociales y sufriendo de *salpullido!*

KORA KONIA

es infalible para *salpullidos*, eczema o cualquier otra infección cutánea.

En droguerías y farmacias.

The Mennen Company Newark, N. J., U. S. A.

Anúnciese en el "Diario de la Marina"

ALMACENES

Fin de Siglo

VARIAS TIENDAS EN UNA

Los Trajes de Disfraz y la Venta Especial Durante los Carnavales.

En nuestros talleres de confecciones la animación es extraordinaria.

Como en años pasados, se confía a la pericia de nuestro dibujante y nuestras modistas la idea y la realización de los trajes de disfraz que han de lucir en las próximas fiestas las damas más distinguidas de la sociedad habanera.

No son pocos, asimismo, los encargos de nuestras clientes del interior.

Y es que la propia experiencia, unido a lo que divulgan los fallos de los jurados en las competencias de las grandes fiestas, ha hecho de los talleres de los **Almacenes Fin de Siglo** la meca de la idealidad, la elegancia y el buen gusto.

A su servicio, además, se encuentra como el auxiliar más poderoso, el surtido incomparable de los distintos departamentos de la casa, donde ninguna tela o adorno falta.

Y, completando las posibilidades, las bonificaciones extraordinarias que establece la VENTA ESPECIAL, durante los Carnavales.

14.95

12.95

Estos dos diseños, encierran en sí la justificación de lo arriba descrito.

$12.95 Gracioso traje de gitana granadina. Está confeccionado con cretona floreada, guarnecido por grupos de cintas de terciopelo a la terminación de la falda y en la cintura. El talle es alto. La blusa, del mismo material, lleva un vuelo fruncido. Se incluye en el vestido un pañuelo de crepé de China, que termina en un fleco de seda.

$14.95 Traje de vendedora de frutas. Este original vestido está interpretado con tafetán de color entero. La falda lleva dos vuelos de cretona y pequeños bieses de seda. La blusa, lisa, ostenta un bies del mismo tafetán fruncido por un lazo sobre el hombro. El pañuelo es de crepé de China en color contrastante.

Sedas para Trajes de Disfraz

La colección de sedas de los **Almacenes Fin de Siglo** es única por su riqueza, calidad exquisita y variedad de estilos.

$0.12.—Tarlatanas de fina calidad, de 1 1|2 varas de ancho. Carta completa de colores.
$0.15.—Tarlatana abrillantada, del mismo ancho.
$0.30.—Raso de seda, estrecho.
$0.45.—Raso de seda, calidad extra.
$0.75.—Seda espejo, de 40 pulgadas de ancho.
$1.00.—Tafetán de seda pura.
$0.50.—Tisús de fina calidad; doble ancho.
$0.80.—Crepé de China; todos los colores.
$0.30.—Buratos de seda; doble ancho. Carta completa de colores.
$1.25.—Flat crepé; doble ancho. Todos los colores.
$1.50.—Charmeuse de finas y originales estampaciones orientales. De 1 1|2 varas de ancho.
$1.25.—Crepé de seda, con primorosas estampaciones. De 1 1|2 varas de ancho.
$2.25.—Preciosas sedas de muy fina calidad y originales dibujos de muy diversos estilos.

Panas muy finas. Carta completa de colores. A $0.40, $0.50, $0.55 y $0.60.

Adornos y Flores

Todo cuanto la imaginación ha ideado para los adornos se encuentra en nuestros departamentos, y los hemos reducido extraordinariamente de precios con motivo de la VENTA ESPECIAL, durante los Carnavales.

Marabú blanco y en colores, piel de cisne, piedras brillantes en todos los colores canutillo y mostacilla, cordoses de seda, pompones, medios y cuartos de guarnición, broderíes de metal, oro, plata y seda...

Flores de seda y algodón, ramos de flores de terciopelo; ramos de jacintos, campanillas, miosotis, espigas, etc., claveles rojos, violetas, crisantemos, camelias, cuchillos de plumas...

Liquidación Oportuna

Liquidamos, con motivo de las fiestas de Carnaval, los siguientes adornos, muy solicitados para los trajes de disfraz.

Galones de metal; de metal y seda; galones de florecitas; remates y galones de mostacilla; trenzones anchos, estilo bayadera; galones de celuloide y mostacilla; encajes y entredoses de punto, bordados con hilos de metal; guarniciones y medias guarniciones de metal; broderíes de metal; mallas metálicas...

En la esq. de San Rafael y Aguila, con pasaje interior a San José 16 y 18

GARCIA, SISTO Y CIA.

Centro Privado
Teléfono M-5991
Telégrafo "Siglo",
Habana

M.E.C.D. 2016

CRONICA CATOLICA

En honor a la canonización y doctorado de San Pedro Canisio, S. J., se celebran grandes fiestas por la Compañía de Jesús de la Habana

Dia Mariano. Homenaje de la Anunciata y de la Pia Unión de San José. — Solemne Pontifical. — Sermón de Monseñor Amigó. — Te Deum

El domingo 7, último de los festejos con que la Compañía de Jesús honró a San Pedro Canisio, S. J., puede llamarse el día mariano por excelencia.

San Pedro Canisio, S. J., fué el Precursor de las Congregaciones Marianas. En Alemania fundó congregaciones de la Virgen para hombres y mujeres, que más tarde sirvieron como de norma para fundar las Congregaciones de Hijas de María y las de la Anunciata.

Por esta razón los Superiores de la Compañía de Jesús en la Habana, invitaron a la Federación Mariana de la Anunciata, a que tomara parte en las fiestas de **conmemoración de la Canonización y Doctorado de San Pedro Canisio, S. J.,** designándole el tercer día de las fiestas.

Con gran entusiasmo y viva gratitud, aceptó la Anunciata la atenta invitación.

El Presidente del Consejo de la Federación Mariana de la Annnciata, doctor Ramón G. Echevarría, publicó una bellísima alocución y el Director P. Jorge Camarero, S. J., exhortó en el acto mensual de Congregación de Enero, a celebrar dignamente al Precursor de las Congregaciones Marianas.

El domingo, fué, pues, el **Día Mariano** en honor a San Pedro Canisio.

Antes de empezar el Día Mariano, hubo el Día Josefino.

La Pía Unión de San José, que dirige el Padre Santillana, S. J., se halla celebrando los Siete Domingos con gran esplendor. En este domingo dirigió los cultos a dar gracias a Dios por intercesión de San José, por los honores y gracias concedidos a San Pedro Canisio, S. J., por mediación de su Augusto Vicario en la Tierra.

La misa de comunión fué a las siete a. m. Ofició el Excmo. y Reverendísimo Señor Arzobispo de Guatemala, asistido del P. Guillén, S. J., del hermano Durantez, S. J., y del acólito Armando Fernández.

Distribuyó Monseñor Luis Javier y Capurón la Sagrada Comunión en medio y después de la Misa, a numerosos fieles.

El virtuoso y sabio Prelado, subía al altar a las 7 a. m. y baja del mismo a las 8 y cuarto, expresando momentos después, lo complacido que estaba de una comunión tan ordenada como numerosa.

También los que a la misma acudieron, salieron edificados de la bondad del Prelado y de su santa compostura durante la celebración de la misa.

Verdaderamente Monseñor Muñoz, es un santo Prelado, valeroso confesor de la fe de Cristo.

Bien podemos decir que se ha captado las simpatías de los católicos habaneros, que hacen votos al Altísimo porque cese para él la era del desterrado y brille el día de paz en que sea reintegrado a las ovejas de Cristo en Guatemala, el amado Pastor, cuya forzada ausencia lloran inconsolables.

En la misa de ocho, el Director Padre Santilana, S. J., pronunciará una fervorosa y elocuente exhortación a oir la misa diariamente por la conversión de los pecadores y salvación de los agonizantes.

Tema muy apropiado a la festividad de San Pedro Canisio, pues sabido es, que los luteranos que a los países del Norte de Europa descristianizaron, suprimieron el Santo Sacrificio de la Misa y la Eucaristía.

San Pedro Canisio, restaurador del Catolicismo, tuvo que sostener ruda campaña contra los destructores de la vida católica: "la Santa Misa y la Sagrada Comunión", sin las cuales no hay vida espiritual, como Nuestro Señor Jesucristo lo ha manifestado repetidas veces: **"El que no coma mi carne, no vivirá".**

El día mariano dió comienzo a las 7 y media a. m., con la junta general de la Anunciata, que hoy comprende tres Congregaciones Marianas: de Caballeros, de Jóvenes y de Obreros.

Fué presidida por el Director, Presidente de la Federación y los Presidentes de las Congregaciones federadas.

El Director da cuenta del fallecimiento de dos meritísimos congregantes, recomendando aplicasen por su eterno descanso los sufragios reglamentarios. Acto seguido hace el elogio de San Pedro Canisio, como fundador de Congregaciones de la Virgen.

Demuestra la importancia de la enseñanza religiosa y la práctica de la virtud, para hacer eficaz la enseñanza científica, que sin religión puede causar irreparables males, y de hecho suele causarlos, como la experiencia de cada día nos lo enseña.

Manifiesta que a petición del Prelado Diocesano, la solemne proclamación de la Federación, se trasladaba para el 24 del actual, a las tres p. m., acto que tendría lugar en el local social de los Caballeros de Colón del Consejo San Agustín número 1390, galantemente cedidos por su Directiva, a la que la Anunciata quedaba vivamente agradecida.

A esta fiesta pueden asistir los congregantes acompañados de sus familiares.

Invita a las Congregaciones de Caballeros y Jóvenes, a comulgar el 24 del actual en unión de los congregantes obreros, que según costumbre, celebran el "Día de la Patria", con comunión general, y patriótica reunión a continuación de la misma.

Da cuenta de los trabajos llevados a cabo para extender por la isla el espíritu mariano, fundando Congregaciones que vendrán a hacer más efectiva la labor católico-social de la Federación de la Anunciata.

Por último manifiesta que en la Misa de Comunión, iba a oficiar el M. R. P. Prior Provincial de León, el cual embarca el 20 del actual para España.

A las ocho y cuarto los Congregantes de las tres referidas Congregaciones pasaron al templo, oyendo la santa misa y recibiendo la sagrada comunión de manos del R. P. Fernando Gutiérrez del Olmo, Provincial de León, a quien ayudó el Congregante doctor Manuel Buigas.

Misa y Comunión fueron amenizadas por la capilla musical del templo.

A las señoras y señoritas distribuyó la comunión el R. P. Miguel Guillén, Director de "La Revista Católica".

Fueron un acto edificantísimo ambas comuniones, tanto por el número de los asistentes como por el orden con que se efectuaron.

Dirigió los fervorines el Padre Camarero, S. J.

A las nueve antes meridiano, Monseñor Pedro González Estrada celebró la Misa Pontifical.

Asistieron al egregio Arzobispo de Attalia, los Padres Camilo García, como Presbítero Asistente; Mariano Gutiérrez Lanza y Luciano Miguel Guillén, de Diáconos de Honor; Joaquín Santillana y Plácido de Misa.

Los oficios menores fueron desempeñados por alumnos del Seminario, bajo la dirección del familiar del Arzobispo Alfredo Müller.

Fungió de Maestro de Ceremonias el Reverendo Padre Francisco Javier Asencio, S. J., asistido del Hermano Celestino Durántez, S. J., y los acólitos Antonio Nogués y José Antonio y Armando Fernández.

Presidieron el Arzobispo de Guatemala, el Padre Provincial de León, el Auditor de la Delegación Apostólica Monseñor Desiderato Tosti y Monseñor Santiago G. Amigó, Canónigo Penitenciario de la Santa Metropolitana Iglesia Catedral de la Habana y Pronotario Apostólico, a quienes acompañaban los Padres Antonio Arias, Ramón Díaz y Jesús Rivera, S. J., y los Presbíteros José Manuel Corrales y Rafael González.

Presenciaron el grandioso y sublime Pontifical las Congregaciones Marianas que designadas quedan, la Pía-Unión de San José y numeroso concurso de fieles, que llenaban el anchuroso templo, presentando un aspecto imponentísimo.

Después del Evangelio Monseñor Santiago G. Amigó, presentó con suma erudición y grandilocuente palabra a San Pedro Canisio, S. J., como Doctor de la Iglesia Universal.

Fué una oración notabilísima, que mereció unánimes alabanzas, a las que unimos las nuestras.

Bien puede decirse que Monseñor Amigó se eccedió a sí mismo.

Su palabra y sabiduría contribuyeron a dar mayor esplendor al grandioso acto.

Los cantantes Padres Larrea y Rentería y los seglares Urrestarazu, Ponsoda, Miró y Acevedo, bajo la dirección del Maestro Azpiazu, se mostraron insuperables en la parte musical, que ha sido realmente grandiosa.

Muy merecidos los elogios que a la misma se tributaron.

A las once y media antes meridiano desfilaron los Prelados y acompañantes, y después la muchedumbre de fieles, siendo llevada a cabo la salida en orden perfectísimo, merced a la cooperación de la policía de la demarcación a las órdenes de su Capitán, al cual tributa gracias el Superior de Reina por su cooperación.

Muy agradecidas.

Los Prelados asistentes fueron objeto de señaladas muestras de cariño por los fieles.

A las cuatro y media de la tarde, expuesto el Santísimo Sacramento, el Hermano Durántez, S. J., rezó el Santo Rosario y la estación. A continuación se cantó solemnemente el Te-Deum, al que siguió la reserva, concluyéndose el triple homenaje a San Pedro Canisio con el Hunno Eucarístico.

Ofició el Provincial asistido de los Padres Camilo García y Antonio Arias, S. J.

Bien homenajearon a San Pedro Canisio, los Padres de la Compañía de Jesús en la Habana.

SOLEMNE TE DEUM Y SALVE EN EL TEMPLO DE SAN NICOLAS DE BARI POR EL CENTRO ANDALUZ

El Centro Andaluz, de acuerdo con el Párroco de Sn Nicolás, Monseñor Juan José Lobato y Rendón, dispusieron celebrar solemne Te Deum en acción de gracias a las 9 de la noche del día en que el comandante Franco arribe a Buenos Aires.

Así mismo se cantará solemne Salve en honor a la Patrona del Centro Andluz, Nuestra Señora del Rosario, que 1 oes de Cádiz, el puerto andaluz más cercano a la América.

Ha sido invitado el Excmo. y Reverendísimo señor Arzobispo de la Arquidiócesis, Monseñor Manuel Ruiz y Rodríguez y al Excmo. Señor Ministro de España.

El Centro Andaluz y Monseñor Lobato invitan al pueblo a tan religiosos actos.

UN CATOLICO.

DIA 9 DE FEBRERO

Este mes está consagrado a la Purificación de la Santísima Virgen.

Jubileo Circular. Su Divina Majestad está de manifiesto en la iglesia del Santo Angel.

Conmemoración de la Pasión de Nuestro Señor Jesucristo. Santos Cirilo, obispo de Alejandría; Sabino, Reginaldo, Nicetc y Everardo, confesores; Nicéforo y Alejandro, mártires; santa Apolonia virgen y mártir.

San Niceto, obispo y confesor, célebre y digno prelado de la iglesia de Treveris, floreció en el siglo VI, mereciendo el aprecio y amistad más tierna de Tierry, rey de Austrasia, por su piedad, no menos que por la santa libertad con que le reprendiera y afeara su conducta. Teodoverto, que sucedió a Tierry, tuvo también la dicha de apartarse de los caminos de iniquidad y entrar en los de la santidad y justicia por la predicación constante del santo obispo Niceto.

Desgraciadamente fueron infelices sus exhortaciones en el endurecido corazón de Biotario, sucesor de Teodoverto, puesto que no sólo se mostró sordo a las amorosas advertencias de San Niceto, sino que le desterró de su diócesis.

Muerto este príncipe, volvió a su silla con gran ncontento de todos, y después de un largo y glorioso pontificado, en el que ejercitó todas las virtudes, murió tranquilamente en el ósculo del Señor el año 566. El Señor ha hecho célebre su sepulcro con muchos milagros.

DECLARACIONES DEL EMBAJADOR . . . .

(Viene de la primera página)

do tres y un cuarto millones de habitantes, y que representa más del doble de la que contaba en la época de su independencia, en el año 1898, Cuba tiene fe absoluta en que este país no abriga ni sombra de deseo de absorber o anexionarse la perla de las Antillas. Cuba persigue un estrechamiento de las relaciones económicas con los Estados Unidos. Cuba procura vender más productos a este país y comprar más mercancías norteamerican, desea una mayor inversión de capital norteamericano en el desenvolvimiento de sus recursos naturales a pesar de que hay cerca de mil quinientos millones de pesos de ese capital ya invertidos en la Isla, produciendo una renta de $68.000.000 al año, Cuba busca, en fin, el concurso de expertos americanos par ala ejecución de sus planes de desarrollo, de diversificación de cosechas, y de expansión económica adoptados por el Gobierno del General Machado.

"La principal misión que se le ha confiado al Embajador Sánchez Aballí es la de lograr todos estos propósitos que Cuba persigue. El Embajador no es solamente el representante político del Presidente Machado sino, en parte, su representante personal también, ya que ambos son íntimos amigos, estando ligadas sus familias, toda vez que un hijo del embajador está casado con una hija del Presidente. Además, el Embajador conoce bien el ambiente norteamericano. Su familia formaba parte de la colonia española radicada en la Florid durante varias generaciones, y emigró de St. Augustine a Cuba, cuando la compra de aquel territorio por los Estados Unidos a principios del siglo pasado. Hijo de un rico hacendado, el doctor Sánchez Aballí fué educado en este país, cursando dos años en un colegio en Bethlehem, Pensylvania, cinco años en la Universidad de Lehigh, de la cual se graduó en Ciencias Metalúrgicas en 1898 y de ingeniero de minas en 1899.

"Desde entonces, ha ejercido su profesión en Cuba. Como ingeniero, formado en Universidad norteamericana, está imbuido del mismo espíritu que otro ingeniero, el Secretario Hoover, ha infiltrado en la administración pública. El doctor Sánchez Aballí ha celebrado una serie de conferencias con el Secretario de Comercio Mr. Hoover, con el de Agricultura, Mr. Jardine y con el del Interior, Mr. Work, obteniendo de ellos que la faciliten los resultados de determinados estudios hechos por el personal científico y los técnicos de sus departamentos, a fin de aplicarlos a la resolución de los problemas agrícolas y económicos de Cuba.

Todo esto es consecuencia de profundos e interesantes cambios que se han verificado en Cuba. Dicha transformación debe atribuirse en primer término a que el pueblo de Cuba ha ido adquiriendo mayor experiencia en el funcionamiento del régimen republicano de gobierno. Nadie niega que Cuba durante un número de años sufrió la falta de gobierno eficaz y bien organizado. denotaron que el pueblo de Cuba, de manera abrumadora, ansiaba que hubiese un gobierno mejor y más efectivo, que se eliminase la política partidarista y a veces venal, y que se promoviera, de manera adecuada, el desenvolvimiento nacional. El general Machado, había formado parte del Gabinete de uno de los gobiernos anteriores, fué elegido presidente de la República como candidato del partido liberal. El Presidente saliente, aunque no pertenecía al mismo partido político, sentó un precedente al extender al Presidente electo una calurosa cooperación. El Presidente Zayas, fué, efectivamente, quien, antes de finalizar su período, nombró al doctor Sánchez Aballí por indicación del Presidente electo general Machado, para el cargo de Embajador en Washington a fin de que el programa de estrechamiento de relaciones con este país pudiera iniciarse cuanto antes. El gobierno del general Machado se ha ocupado de hacer una limpieza en la Administración, y de establecer las finanzas gubernamentales sobre bases sólidas. Se ha promulgado una ley que comprende un plan de construcciones que presupone la inversión de de $380.000.000 en obras públicas durante un período de diez años. Gran parte de estos fondos serán destinados a la construcción de carreteras, con el propósito de hacer posible el fomento de grandes extensiones de terrenos fértiles, que aún no han sido cultivados. La Sanidad, especialmente en cuanto al abasto de agua y alcantarillados se refiere, está recibiendo gran impulso. En otras plabrs, Cuba se va modernizando, y, hasta donde es compatible con los antecedentes de su raza, está siendo americanizada.

"Debido a la falta de severas leyes de inmigración, el Gobierno del general Machado, al iniciarse, tuvo que tomar medidas contra brotes de radicalismo rojo y de anarquismo, todos de origen extranjero. A esta situación hizo frente por medio de gran número de deportaciones de extranjeros con tendencias anarquistas y de elementos no deseables, muchos de los cuales se encontraban en Cuba con la esperanza de introducirse en los Estados Unidos, evadiendo, en alguna oportunidad, la barrera inmigratoria.

"El capital y el trabajo han recibido por parte del Gobierno del general Machado, la seguridad de un tratamiento justo y equitativo, con el resultado de que hoy existe un notable grado de armonía industrial.

"Cuba, ha dicho hoy el doctor Sán-

"Cuba—ha dicho hoy el doctor Sánchez—reconoce su unidad económica con los Estados Unidos, y distingue claramente la diferencia entre unidad económica y unidad política. La una puede existir sin la otra ,como conocemos por nuestra propia experiencia. Procuramos el desarrollo de las relaciones económicas de manera que éstas sean beneficiosas a ambos pueblos.

"Cuba cuenta con recursos para mantener en condición próspera a una población mucho más numerosa que la que hoy tiene. Cada aumento en la población cubana significa un aumento en su capacidad de comprar. Por estar tan contiguos a los Estados Unidos y por virtud de nuestra identificación con lo que puede denominarse vuestra civilización norteamericana, es inevitable que los Estados Unidos sean los más beneficiados con el aumento de nuestra capacidad de consumo. Nuestros gustos y nuestros deseos se inclinan decididamente hacia los productos norteamericanos. Hasta el extremo, cualquier mejora en las condiciones en Cuba se refleja directamente en los Estados Unidos. Si tenemos una mayor capacidad de consumo, compramos más mercancías y las adquirimos principalmente de los Estados Unidos. Esta es la idea básica que inspira las gestiones que ahora hacemos para lograr una más estrecha e íntima asociación entre los dos países.

"Cuba ha sido por demasiado tiempo un país dependiente sólo de una o dos cosechas. Nuestros productos principales son el azúcar y el tabaco, pero podemos fácilmente cultivar otros productos tropicales y semitropicales con ventaja. Hemos dependido, particularmente de la industria azucarera, la cual, como todo el mundo sabe, está sujeta a depresiones y expansiones alternativas. Debemos, si deseamos disfrutar de una prosperidad mayor, abandonar este sistema de depender de uno o dos productos y diversificar nuestra producción con objeto de que las fluctuaciones en los precios sean eliminadas y en su lugar se establezcan condiciones relativamente uniformes y estables en nuestra vida económica.

"Nosotros compramos unos doce millones de pesos de arroz al año, en su mayoría de las Indias Orientales, cuando podríamos cosecharlos nosotros mismos. Importamos cerca de nueve millones de pesos de tasajo, aunque podemos producir en Cuba una gran parte de nuestro consumo de carne. Importamos asimismo una crecida cantidad de artículos alimenticios ,a pesar de tener en nuestras propias manos los medios de producirlos.

"Hemos sido morosos en hacer pleno uso de nuestros recursos naturales, no sólo debido a la concentración de nuestros esfuerzos en el azúcar y el tabaco, sino también por falta de facilidades de transporte. Ha sido tan difícil transportar los productos de un lugar a otro en nuestra propia Isla, que ha resultado más económico importar las mercancías de otros países para el consumo de nuestros centros urbanos. Afortunadamente, ahora estamos subsanando el defecto, no sólo por medio de la expansión de líneas de ferrocarril, sino principalmente con la construcción de carreteras permanentes de primera clase que dotarán a Cuba en todas direcciones de buenos caminos, dentro de un período de pocos años. Estas carreteras darán acceso a grandes áreas de fértiles terrenos que hasta ahora han estado improductivos.

"El mercado para los productos de las tierras tropicales, evidentemente se halla en los Estados Unidos, que constituye el mayor mercado del mundo. No competimos en ese campo con sus propios productos, sino que le suministramos artículos que necesitan y que no pueden producir en su propio territorio.

"En el desenvolvimiento de este intercambio, entendemos que hay un mutuo provecho. Por este motivo, recurrimos a ustedes para que nos proporcionen el concurso de sus economistas y expertos, a fin de lograr esa divertificación de nuestra agricultura y de nuestra industria, que estimamos esencial, y me es grato hacer constar que los funcionarios del Gobierno norteamericano se han mostrado dispuestos a corresponder generosamente a este propósito".

EL EMBAJADOR SANCHEZ ABALLI VIENE A LA HABANA

WASHINGTON, febrero 8. (A. P.)

El embajador de Cuba Sr. Rafael Sánchez Aballí, sale el próximo miércoles para la Habana donde se propone permanecer cuatro o cinco semanas conferenciando con el Presidente de la República y secretarios de despacho. Su presente marcha se debe en parte a los rigores del clima de Washington, puesto que, aunque la fractura que sufrió en una rodilla se está soldando perfectamente, los bruscos cambios del tiempo le producen dolores reumáticos que le aconsejan pasar en la Habana lo que queda del mes de febrero y los primeros días de marzo.

El embajador Aballí, en los tres meses que lleva desempeñando la embajada en Washington ha entrado de lleno en importantes actividades internacionales y con sus frecuentes entrevistas con los periodistas, a quienes dá cuenta de los progresos que afectan a Cuba, se ha convertido en uno de los embajadores más estimados de Washington. Además, el Dr. Aballí se ha manifestado siempre como un paladín incondicional, del régimen de Machado, al que concede excepcional importancia tanto para Cuba como para los extranjeros interesados en demostrar que no existen diferencias diplomáticas entre Cuba y los Estados Unidos y, por lo tanto, las relaciones comerciales son el problema que debe absorber toda su atención y energías.

El embajador irá acompañado de su esposa y del attaché comercial Luis Marino Pérez, que viene trabajando asiduamente como principal consejero suyo en la labor de diplomacia mercantil que se fijó a su llegada a los Estados Unidos.

El Dr. José Cubas y esposa, yerno hija respectivamente del embajador se quedarán en Nueva York, donde el Dr. Cubas desempeña el cargo de especialista en ortopedia infantil del hospital de Mount Sinaí.

AUTORIZADO EL . . .

(Viene de la PRIMERA)

diar una nueva ley sobre las bases de la que ha sido ya iniciativa de la Cámara de Representantes.

Sostuvo el Dr. Alberni, en su discurso, que la Ley del 75 por 100 aprobada por la Cámara y que rechazó el Senado, no es inconstitucional, como afirma el Senado, sino eminentemente nacionalista y de efectiva protección al proletariado cubano.

La moción del Sr. Alberni fué aprobada por unanimidad.

Inmediatamente se puso a discusión el dictamen sobre la Ley creando la Embajada de Cuba en Madrid y de la que habló ayer, en una entrevista con el ponente del mismo, Sr. Urguiaga, el DIARIO DE LA MARINA.

El dictamen fué aprobado unánimemente, sin discusión alguna.

También se aprobaron dos peticiones de datos. Una del Dr. Chardiet sobre la forma en que se viene realizando la vacunación con motivo de la epidemia de viruela existente en la Florida, y las medidas adoptadas para impedir que se propague en Cuba protestando al propio tiempo de la forma en que se realiza la vacunación, y la otra del Dr. Castellanos sobre los expedientes de separación instruídos a algunos Jueces Municipales.

A ruegos del Sr. Beltrán se aprobó la modificación del artículo 7 de la ley del 19 de abril de 1922, sobre pensiones a los veteranos de la Independencia.

Se pone a discusión el proyecto de ley concediendo una pensión al Sr. Juan Ramón Xiques, de 5.000 pesos, que fué aprobado.

EL PAGO DE LAS GRATIFICACIONES

Se pone a debate un proyecto de ley del Sr. José Alberni, representante por la Provincia de Oriente, autorizando al Ejecutivo de la Nación a disponer de un crédito de un millón cien mil pesos con destino a saldar el resto de las gratificaciones a los empleados públicos; proyecto del que ya había hablado al DIARIO DE LA MARINA en reciente entrevista, el Dr. Alberni.

El autor de la ley, usa de la palabra en defensa de la misma y dice que le había impulsado a redactarla el hecho de que, al disponerse el pago de las gratificaciones se había cometido un grave error, que perjudicaba grandemente a los empleados, por cuanto que al confeccionarse los presupuestos del actual ejercicio económico, no se habían incluído, de acuerdo con la ley de 18 de febrero de 1925, los créditos necesarios. Esto dió lugar a que, al abrirse los pagos de las gratificaciones en el mes de enero, los empleados estaban recibiendo, de la cantidad que se les adeuda, el 25 por 100, del 50 por 100 restante. Esto es, la mitad de lo que en rigor debían percibir. Y en beneficio de los empleados—agregó el Sr. Alberni—y con objeto de que sea rectificado el error, yo pido a la Cámara que apruebe mi proyecto, que es justo y salvador. Laboremos en favor de los empleados, ofreciendo la oportunidad al Gobierno de saldar de una vez y para siempre, esa deuda sagrada."

El Sr. Mulkay unió su ruego al del Dr. Alberni y los Sres. Pastor del Río y Beltrán hablaron en el mismo sentido.

La Cámara, por unanimidad, aprobó el proyecto del Sr. Alberni, que pasó a la Comisión de Estilo esa misma tarde.

A petición del Sr. Sagaró fué aprobado el dictamen de la Comisión de Instrucción Pública creando mil aulas en el país y aumentando el sueldo a los catedráticos de la Universidad, Institutos, Escuelas Normales y escuelas primarias.

También fué aprobado el proyecto del Senado, autorizando al Presidente de la República a revisar la Ley Arancelaria, dando cuenta al Congreso, en cada caso en que modifique la referida ley. El Sr. Chardiet se opone a ello y lo combate.

Y habiendo solicitado la comprobación del quorum un representante, se comprobó que faltaba y cayó la sesión.

EL COMITE PARLAMENTARIO LIBERAL Y LAS REFORMAS CONSTITUCIONALES

Bajo la Presidencia del Dr. Claret reunióse el Comité Parlamentario Liberal al terminarse la sesión de ayer, con objeto de estudiar la Moción que sobre reformas constitucionales tiene presentada a la consideración de la Cámara la representación liberal por la Provincia de Matanzas.

Después de un amplio cambio de impresiones, en el que intervinieron los Sres. Guas, Pagueras, Rodríguez Ramírez, Guas, Claret, Portuondo y Pérez, el Comité por unanimidad acordó presentar una enmienda a la referida Moción para que ésta quede redactada en su parte dispositiva en la forma siguiente:

Artículo Unico: Se acuerda nombrar una comisión compuesta por trece miembros de esta Cámara de Representantes, invitando al Senado para que designe otra compuesta por el número de Senadores que estime oportuno, a fin de que de acuerdo ambas Comisiones estudien y redacten y presenten a la consideración de los dos Cuerpos Legisladores, un Proyecto de Ley que contenga las modificaciones que son necesarias efectuar en la Constitución de la República.

VOTO DE CONFIANZA

Se acordó un amplio voto de confianza al Presidente del Comité para la designación de las personas que en esta Comisión habrán de representar el mismo, para comunicar ese acuerdo a los Comités Conservador y Popular y para todo lo demás que con el mismo se relacione.

LA DEMORA DE . . .

(Viene de la PRIMERA)

La prensa metropolitana aprovechando la fecha próxima de su gran corrida de toros anual, ha preparado un romenaje en honor del intrépido aviador Franco.

WILLIAM MITCHELL VE EN EL VUELO DE FRANCO LA AURORA DE UN PRODIGIOSO PROGRESO PARA LA AERONAUTICA

WASHINGTON, febrero 8. (A. P.)

William Mitchell, el famoso aviador que fué del ejército de los Estados Unidos y vórtice de la controversia que acerca de la importancia de la aviación en tiempos de paz y guerra se viene librando en Norte América desde hace dos años, vé en el vuelo del comandante español Franco la iniciación de una ruta aérea que, una vez establecida, unirá a Europa, América, Australia y Africa, no mediante complicados saltos buscando el puerto seguro, sino a través del contienente antártico por encima del Polo Sur.

Elogiando de todo corazón el magnífico vuelo de Franco y sus compañeros, Mitchell auguraba esta noche que la América de lSur será el punto focal de donde han de irradiar todas las rutas comerciales de aviación hacia Europa, Africa, Australia y la América del Norte. Mitchell indica que el comandante Franco ha demostrado ya que se pueden construir aeroplanos casi seguros capaces de ir a través del espacio y por la distancia más corta desde un punto dado a cualquier otro punto del planeta.

La distancia más corta que hay entre los Estados Unidos y la parte Sur de Australia corre de esta suerte a lo largo de las costas occidentales suramericanas, a través del mar antártico luego, y después, cruzando el continente polar del Sur hasta Australia. Indica también Mitchell que desde Buenos Aires, adonde Franco está a punto de llegar, hay solamente trescientas millas de mar abierto hasta Australia y 500 millas hasta Africa.

Mitchell sale mañana a dar una serie de conferencias en cincuenta ciudades distintas y manifiesta que el porvenir de la aviación por las biografías de una serie de precursores superiores como el comandante Franco, quien desafiando obstáculos y peligros en valientes etapas a través de extensiones oceánicas de mil millas, ha demostrado para siempre la practicabilidad de establecer rutas de aeroplanos entre Europa y la América del Sur; apart de que con su asombrosa hazaña es probable que el aviador español haya hecho de la América del Sur el foco obligado de todas las rutas aéreas que en el futuro unan a los seis continentes del planeta.

CELEBRARON UNA . .

(Viene de la PRIMERA)

adhesión decidida a la patriótica actuación del General Machado, dirigiendo, a continuación, el siguiente telegrama, al Jefe del Estado: "En nombre y representación de los liberales de este Término, esta Delegación Nacional "Comité General Gerardo Machado" respectuosamente expónele su absoluta identificación con los honrados procedimientos del Gobierno y las rectas medidas de seguridad y moral pública que viene desplegando el ilustre Secretario de Gobernación, Comandante Rogerio Zayas Bazán, a quien juzgamos firme sostén de la patriótica actuación de su magnífico Gobierno".

El acto terminó en medio del mayor orden y corrección.

Oña, Corresponsal.

GRAN INCENDIO DE CAÑAS DEL CENTRAL "ALTO CEDRO"

(Por telégrafo)

Cueto, febrero 8.—DIARIO, Habana.—Un gran incendio quemó hoy muchos miles de arrobas de cañas del central "Alto Cedro". El fuerte viento hizo difícil su extinción, a pesar de las grandes actividades de los colonos.

Grana Blanco, Corresponsal.

SOCIEDADES ESPAÑOLAS

TAMBIEN SE SUSPENDIO LA SESION DE AYER, DE LA ASAMBLEA DE APODERADOS DEL CENTRO GALLEGO, CONTINUARA HOY

Importantes noticias del Centro Castellano. — Los de La Union Allandesa irán de fiesta a La Tropical. — Baile de Carnaval. Nueva Directiva de la Sociedad regional Club Habanero. Toma de posesión de la Directiva de la Juventud Montañesa. Movimiento general de enfermos.—Otras noticias

LA ASAMBLEA DEL CENTRO GALLEGO

Anoche continuó la Asamblea de Apoderados, bajo la presidencia del señor Enrique Saavedra.

Al abrir la sesión el señor Francisco Carrancedo, interpeló a la presidencia sobre la suspensión de la Asamblea anterior.

El señor Méndez Neira sostiene la petición presentada, interesando un turno en contra del Informe cuatrimestral presentado por la Comisión Ejecutiva.

El señor Quintas propone un voto de censura para el presidente.

El señor Ceferino Sánchez defiende la actuación presidencial.

Los ánimos están excitados ante las constantes interrupciones que parten, unas veces de los Apoderados, otras del numeroso núcleo de socios que presencia la Asamblea.

El señor Emilio Abad, pronuncia un discurso, recomendando calma y cordura a los señores Apoderados, y entiende que la presidencia cumplió con su deber.

El señor Sánchez hace uso de la palabra en favor del informe, pero sus palabras son ahogadas por los gritos y el señor Presidente en vista de que no se atiende a la campanilla presidencial, llamando al orden en vano, suspende la sesión, por alteración del orden.

El señor Rogelio Caramés pronunció un patriótico discurso.

Respecto al recurso que tienen presentado los señores Manuel Negreira, Jesús Rodríguez Bautista, Juan Varela, José Bargueiras y Manuel Bahamonde, manifestó que sería resuelto en justicia por el gobernador provincial.

Terminó pidiendo a los señores Apoderados que tengan calma y demuestren, como siempre, sus afectos al Centro Gallego, para resolver serenamente sus problemas.

La sesión cortinuará esta noche a las ocho.

CLUB COSMOPOLITA

El primer baile de Carnaval se efectuará en los salones del "Club Cosmopolita", el sábado 13 de Febrero de 1926. Tocará la orquesta Cuba Jazz Band.

UNION ALLANDESA

Programa de la fiesta bailable que en honor a sus asóciados celebrará esta sociedad el próximo día 14 en el Salón "Ensueño" de la Tropical.

PROGRAMA

Primera parte

Vals: Amor. Danzón, Mario Mayorca. Paso doble, Los Flecos del Mantón. Fox trot, Beacuse You. Paso doble, Panderetera. Danzón, Tomasa me Botó.

Segunda parte

Paso doble, Presidente Unión Allandesa. Danzón, Cangrejito. Fox trot, Titina. Danzón, Chaparrita. Danzón, Hijo Mío. Paso doble, La Hija del Carcelero. Danzón, ¡Satanás!

Orquesta: Felipe B. Valdés.

La Comisión se reserva el derecho de retirar del salón a todo aquel que no guarde el debido orden.

DEL CENTRO CASTELLANO

Se nota gran entusiasmo por los miembros de la Sección de Recreo y Adorno para los próximos bailes de Carnaval y que tendrá lugar el primero el domingo 14 y el que ha sido señalado de pensión como oportunamente anunciamos. Ya han señalado y empezado los trabajos de adorno ideado, en la escalera, que será a base de estilo árabe, luciendo a trechos de alegorías propias de este estilo. La confección de carnets también es motivo de minucioso estilo, pues la comisión nombrada al efecto y que está integrada por los señores Torre y Prior, han presentado un estudio acabado de unos carnets a todo lujo y muy artísticos que han sido aceptados por la sección en la última reunión. Como oportunamente anunciamos, la orquesta ha sido contratada, habiendo obtenido los servicios para los cinco bailes, del reputado profesor señor Corman, el que presentará de acuerdo con la comisión los mejores programas posibles. Se hacen muy vivos y favorables comentarios de la labor que viene realizando este año la Sección de Recreo y Adorno y muy especialmente por la dedicación y entusiasmo que le presta su Presidente señor Luis Fernández.

De la Sección de Sanidad

La Sección de Sanidad en su última reunión tomó el acuerdo de aumentar una plaza de enfermera en la casa de salul, atendiendo recomendación del Director de la misma doctor Manuel Costales Latatú, y debido al aumento de enfermas que ha tenido últimamente y como consecuencia del aumento de asociadas debido sin duda a la favorable atmósfera creada con la construcción del nuevo pabellón dedicado a asociadas, dicha plaza de enfermera será cubierta por rigurosa oposición, debiendo ser graduada la que obtendebiendo ser graduada la que opte por la misma. La Sección de Sanidad de este Centro se propone que los servicios en la casa de salud sean lo más eficientes y al efecto no repara en proponer a la Directiva cuantas mejoras cree oportunas, así pues, vemos que constantemente cuando no en aumento de empleados es aumento de material, constantemente viene mejorando los servicios, por lo que están siendo muy felicitados muy especialmente el Presidente de la misma, señor Antolín Blanco que presta buena atención a los problemas de la casa de salud así como a todos los del Centro.

QUINTA COVADONGAG

Movimiento de enfermos en el día siete del presente mes.

Entrados: señores Pedro María Méndez; Ramón Cisneros Ratero; Adriano Foncueva Suárez; Manuel Lueje Villar; Francisco García y Rodríguez; José Fernández Méndez; Manuel Penas Buján; Cesáreo Alonso Fernández; Román Arias Muñiz; Luis Gómez Padrón; José Antonio Suárez Menéndez; José Trillo Delgado; Antonio Lago Gutiérrez; Mnuel López Zinza; Robustiano Braña López; Sabino Mesa Echevarría; Pedro Luña Gutiérrez; Juan Garriga Paula; José González Núñez; Manuel Barrero Garciga; José Torres Gómez; rancisco Fernández González; Luciano Prida Alonso; José Pandielle Rivero; José Isidro Hernández López; Jesús Tuero Pedro; José Suero Pérez; Ataulfo Menéndez Menéndez; Rafael San Pedro; Mnuel Suárez López; Valentín Suárez López; Román López García; Juan Pérez Márquez; Miguel González; Saturnino Cabrera Barrios; Félix Castañeda Salas; Joaquín Marques Hernández; Manuel López Alonso; Sabino Muñiz Rodríguez; Joaquín Alvarez Alonso; Mario Betancourt Pichardo; Manuel Berros; Félix Gerona Sardiñas; José García y Cuesta; Senén Valle Presa; Miguel Valle; Avelino Prida y Victoriano Antón.

Salidos: señores José García Fernández; Manuel García Arias; Antonio Fernández Fernández; Ignacio Seco Cao; Segundo Pérez Pérez; Angelmiro Socorro; José Rodríguez Fernández; Francisco Muñiz Menéndez; Antonio Ron García; José Alvarez Suárez; Antonio Lorenzo Fernández; José Cancho Ibias; Aurelio García Fernández; Marcelino Jove y Huerta; Avelino Alonso Martínez; Angel Llama Selgas; José López Villar; Modesto Sariego Migoya; Félix Herrero Ibáñez; Adriano Otero y Montecilla; Tomás Ledo Rodríguez; Manuel Tirador Pando; Julián González Alcedo, Alfonso Nicol;s Salvador Fernández Pando; José Puig Torres; Jerónimo Gutiérrez; José Díaz Martínez; José Fornos López; Joaquín Capella; Diego Peña Rodríguez; Jesús Alvarez Fernández; José Brut Caleba; Fidel Zamora Alvarez; Francisco Arreito.

DIA 8

Entrados: señores Santos López y Cuervo; Jesús Rodríguez Domínguez; Baldomero Díaz Muñiz; Juan Dávila González; Antonio Doval González; Constantino García Barrera; Antonio Gómez Fernández; Severino Arias García; Ramón Menéndez Coello; Javier Rivas Villar; José Uría Fernández; Ramón Alvarez Fernández; Antonio María Castillo y Hernández; Adolfo Longo Longo; Marcos Pedregl Sánchez; Manuel Fernández Somohano y Francisco Martino D. Alexandria.

Salidos: señores Francisco García Peláez; Severino Arias García; Luis Martínez Corbato; Román Heres Puente; Jesús González Menéndez; José Cuev Cueva; Antonio Rubio y Braña; David Morenza Alvarez; Ricardo Queipo Fteije; Laureano Rivero Vallina; Antonio Mora Llano; Antonio Rodríguez; Santiago Andueza Quintana; Leonardo Pando Rodríguez; Manuel Blanco Sánchez; Benjamín Flores Arias; José García y Valle; Ignacio Felipe Ferrera; Emilio Martínez Vallina; Francisco González Martínez; Vicente Praje Ferreiro; José Abad Gómez; Gustavo Corripio García; Adolfo García Fernández; Ramón Fernández Menéndez; Ramón Fernández González; Manuel Nieto Rodríguez; Marcelino Alonso Sosa; Gregorio Fontisiella y Pérez; Ceferino Díaz Soto; Angel Gutiérrez Cmblor; Marino Fano Canal; Balbino Pérez Menéndez; Diego Rodríguez Gancedo; Marcelino Martínez Martínez; Tomás Rielot Pérez Ruos; Jesús Danto Rojas; Valeriano Pérez Lolla.

JUVENTUD MONTAÑESA

El señor presidente de esta simpática sociedad nos comunica que la nueva Directiva, de la cual forman parte, nuevos y valiosos elementos, tomará posesión de sus cargos el miércoles, día 10 del corriente, en su local social de Prado y Neptuno, a las ocho y media de la noche.

A este acto, que promete resultar muy brillante, han sido invitadas las más salientes personalidades de la Colonia Española, así como también a todas las señoritas que forman parte de la Sección de Propaganda y a la distinguida madrina de la bandera social, señorita Nena de la Riva.

Como final de fiesta, la Estudiantina ejecutará las más aplaudidas piezas de su extenso repertorio.

Los presidentes entrante y saliente señores Escanddón y Cortines, nos encargan notifiquemos a los señores asociados que pueden asistir a este acto, previa presentación del recibo del mes en curso.

SOCIEDAD REGIONAL CLUB HABANERO

He aquí su nueva Directiva:

Presidente: Juan José de la Vega; primer vice: Francisco Ramírez; segundo vice: Luis Torres. Secretario: Fausto Berés; vice secretario: Olegario Vadell. Tesorero: Emilio Vila Castro; vice tesorero: Gerardo Cruz.

Vocales: Miguel A. Pineda; Pablo Pildain; Manuel Barha; Carlos Pagés; Ricardo Gómez; Francisco Marín; César Alvarez; Abelardo Cruz; Carlos M. Castañer; Armando Bernal; Roberto Fernández; Bernardo Soto; Raimundo Torres; Oscar Torres; José Rodríguez; Francisco González; Raúl Pereira; José Nogueiras; Rafael Ortas y Antonio Oliva.

MOVIMIENTO MARITIMO

NEW YORK, febrero 8.—Arribó el Lempira, de Tarafa; el San Lamberto, de la Habana; el Munwood, de Caibarién.

Salió el Cholutrea, para Cienfuegos.

NORFOLK, febrero 8.—Salió el Bulko, para Sagua.

CHARLESTON, febrero 8.—Salió el Tullochmoor, para la Habana.

CENTRO ASTURIANO DE LA HABANA

SECRETARIA

(Continuación de la Junta General Ordinaria Administrativa)

De orden del señor Presidente de este Centro Asturiano, se anuncia, para conocimiento de los señores socios, que el martes próximo, día 9 del corriente mes, continuará la celebración de la Junta General ordinaria administrativa correspondiente al 4o. trimestre de mil novecientos veinticinco.

SI NO FUERA POSIBLE CELEBRAR LA JUNTA EN LOS SALONES DEL PALACIO DEL CENTRO GALLEGO, SE CELEBRARA EN EL LOCAL DE LA SOCIEDAD DE BENEFICENCIA DE NATURALES DE GALICIA, EN LOS BAJOS DEL PALACIO, POR LA CALLE DE JOSE DE SAN MARTIN.

La Junta dará comienzo a las ocho de la noche, y para poder penetrar en el local en que se celebre, será requisito indispensable presentar a la Comisión el recibo que acredite estar al corriente en el pago de la cuota social, y el carnet de identificación.

DE NO TERMINAR EL MARTES, LA JUNTA CONTINUARA EL MIERCOLES, DIA DIEZ, A LAS OCHO DE LA NOCHE.

Habana, 6 de Febrero de 1926.

Enrique Cima,
Secretario.

1689 — 1d-9

La Casa de los Encajes

TERMINADO NUESTRO BALANCE

HOY ABRIMOS

CON NUEVOS PRECIOS

SALDOS DE

Guarniciones y encajes de todas clases, a .... 90 cts.

Entredos de Pallet y metal a..... 50 cts.

Encaje filet legítimo, desde ..... 15 cts.

LA ELEGANTE
DE GALIANO
Ave. de Italia 64 - Telefono A-4546

1714 — 1d-9

DEBILIDAD, CONVALECENCIA

ANEMIA

VINO y JARABE

Deschiens a la Hemoglobina

Los Médicos proclaman que este Hierro vital de la Sangre es muy superior a la carne cruda, a los ferruginosos, etc. — Da salud y fuerza. — PARIS.

CENTRO GALLEGO

ASAMBLEA DE APODERADOS

SECRETARIA

De orden del señor Presidente de la Asamblea, y de conformidad con lo que determina el artículo 81 del Reglamento de la misma, se convoca a los señores Apoderados para la reunión que se celebrará a las ocho de la noche de hoy en los salones del Palacio Social, con el objeto de reanudar la reunión suspendida anoche y de acuerdo con lo que previene el artículo citado.

Habana, febrero 9 de 1926.

Vto. Bno.:
Enrique Saavedra,
Presidente.

José Pereda,
Secretario Actuante

M.E.C.D. 2016

El anuncio de "El Encanto"

se publicará, desde hoy,

en la página nueve.

HABANERAS

Por ENRIQUE FONTANILLS

BODA ELEGANTE

EN LA IGLESIA DEL VEDADO

Acabo de recibirla.

Una invitación atentísima.

Es para la boda que habrá de culminar en uno de los acontecimientos sociales del mes.

Boda de rango.

Selecta y elegante.

Linda la novia, Eloisita Pasalodos, para la que siempre tienen las crónicas los elogios mejores inspirados en sus múltiples encantos.

La señorita Pasalodos unirá su suerte, como ya unió sus sueños y sus ideales, a la suerte del elegido de su amor, el joven correcto y simpático Raúl Godoy.

Está dispuesta la nupcial ceremonia para el viernes 19, a las nueve y media de la noche, en la Iglesia Parroquial del Vedado.

Lucirá precioso el templo.

Con un gran decorado floral.

Está designado para padrino el padre de la encantadora **fiancée**, el cumplido caballero, dechado de amabilidad, corrección y simpatía, doctor Dámaso Pasalodos y Bouffartigue.

Y será la madrina, la amantísima abuela del novio, la respetable señora Cayetana Agostini Viuda de Godoy.

El general Gerardo Machado, honorable Presidente de la República, firmará el pliego matrimonial como testigo de la señorita Pasalodos.

Cinco testigos más.

Por la novia.

El doctor Carlos Miguel de Céspedes, popular Secretario de Obras Públicas, el doctor Orestes Ferrara, los doctores Juan Mencía y Miguel Mariano Gómez y el ilustre decano de la Facultad de Medicina, doctor Luis Ortega.

A su vez darán fe del acto como testigos del joven Godoy el doctor Antonio Echeverría, los señores Porfirio Franca, Gaspar E. Contreras, Laureano López y Antonio G. Suárez y el doctor Ismael Goenaga.

En el matrimonio civil, precursor del religioso, actuarán como testigos el doctor Pedro G. de Medina, jefe de la Dirección de los Registros y del Notariado, los señores Joaquín Godoy y Francisco Saralegui y el doctor José Carlos Díaz.

Otro testigo más, el señor Raúl Godoy y Agostini, padre del novio.

Relacionados con esta boda prometo anticipar muchos e importantes detalles.

Lo repito.

Será un acontecimiento.

LA ESCUADRA INGLESA

Se esperan hoy.

Dos buques de guerra.

Uno, el **Calcutta** y el otro, el **Capetown**, pertenecientes a la Real Armada Británica.

Vienen por breves días.

Hasta el lunes.

Viaja en el **Calcutta** el Almirante Sir Guergusson, ilustre marino inglés, jefe de la Escuadra de la América del Norte y las Antillas.

Diversos los festejos que se preparan en honor de los marinos.

En el **Country Club** les ofrece mañana un banquete, seguido de baile, la colonia británica de la Habana.

Habrá un almuerzo el jueves en los jardines de **La Tropical** para obsequio de las dotaciones de ambos barcos.

Una recepción a bordo del **Calcutta** que dará a la sociedad habanera el Almirante Fergusson.

Y otros actos más.

De carácter oficial.

JOCKEY CLUB

Noche de animación.

Grande y completa.

Será la de hoy en el **Jockey Club**, correspondiente al turno de los martes, cada vez más lucidas, con mejor concurrencia y mayores atractivos.

Los **parties** de esta noche llegarán a una cifra verdaderamente considerable.

Como ningún otro martes.

Me dice Mario.

El testimonio del diligente y entendido **maitre d' hotel** del aristocrático **Jockey Club** resulta en este caso perfectamente autorizado.

Una mesa de honor.

Que será el **clou** de la noche.

Es la del Presidente de la Empresa del DIARIO DE LA MARINA y Cónsul de Hungría en la Habana, el joven Conde del Rivero, y su esposa tan bella y tan elegante, la Condesita del Rivero.

Cuarenta los invitados.

Matrimonios en su mayor parte.

Tienen separadas mesas también, entre otros, el doctor Miguel Angel Aguiar, los señores Leslie Pantín, Julio Zumeta y Gustavo López Muñoz y el doctor Antonio Riva.

Dos encantadoras hermanas, Virginia y Teresa Quesada, tienen un **party** de doce parejas.

Una mesa de Mr. Steinhart.

Y otra de Mr. Browman.

Este último, presidente de uno de los más importantes **trust** de hoteles, el **Sevilla-Biltmore**, entre otros.

La orquesta del **Jockey Club**, la del profesor Naddy, llenará el programa de los bailables.

Una noche deliciosa.

Asistiré.

(Continúa en la pág NUEVE)

LCG

CARNAVAL

Faltan ya muy pocos días para el comienzo de la intensa y bulliciosa temporada carnavalesca. Creemos, por tanto, muy oportuno, reproducir hoy la lista completa de precios señalados a todos los artículos propios para Carnaval.

Nuestros precios son así, tan bajos, porque a fines de este mes vamos a practicar el Balance General y cuantas menos existencias hayan será mejor para tener menos que inventariar. En aras de esta comodidad sacrificamos los precios. Vea.

Tarlatanas de superior calidad, abrillantadas y mate, muy anchas, a	$0.15
Liberty de algodón y organdí en todos los colores, a	0.30
Tarlatanas estampadas con estrellas doradas, a . .	0.30
Rasos de seda estrechos en todos los colores, a . .	0.38
Tissú de fibra, (gran variedad de colores), a . .	0.50
Satenes a listas, cuadros, óvalos y figuras de carnaval, a	0.70
Seda espejo en todos los colores, de una yarda de ancho, a	0.78
Panas en todos los colores, a	0.88
Rasos, mesalinas y tafetanes de una yarda de ancho, surtido completo de colores, a	1.25
Encajes de metal, desde	0.09
Pompones chicos en colores, la docena, a	0.25
Pompones grandes (blancos, negros y rojos), la docena, a	1.25
Antifaces, desde	0.20
Flores sueltas, rosas, claveles, crisantemos, etc., cada una	0.25
Cintas de fantasía, desde	0.12
Perlas en cinco tamaños diferentes. El mazo con 12 hilos, a	0.90
Flecos de pluma en todos los colores, desde . .	0.18
Flecos de trencilla, de distintos anchos, desde	0.24
Marabús en todos los colores, a	0.05
Piel de mono, blanca, muy ancha, a	0.24

CRETONAS

PARA DISFRACES TENEMOS LA MAS ORIGINAL Y VARIADA COLECCION DE CRETONAS, A 30, 40, 50, 60, 70, 80 Y 90 CTS. LA VARA.

HOMENAJE A LA MONTOYA

Mañana, día 10, se celebrará en el Principal de la Comedia, el beneficio y homenaje de despedida a la insigne primera actriz mejicana MARIA TERESA MONTOYA. Estrenará, con tal motivo, la magistral comedia "Los Condes de Revillagigedo" de José Joaquín Gamboa, el notable cronista de "El Universal", de Méjico.

María Teresa Montoya va a España, contratada ventajosamente, para actuar en los primeros coliseos de Madrid.

"La Casa Grande" desea a la ilustre comedianta que obtenga en España todo el éxito que ella se merece, como genial artista de la Raza.

LA CASA GRANDE — LA CASA GRANDE HABANA

ANGONES Y CA. — CALIANO Y SAN RAFAEL

DOS MODELOS DE LUXE DE ALBERT Y BALLY A $9 V $12

En charol Luis XIV bajo extra fino con elegante hebilla en $10.

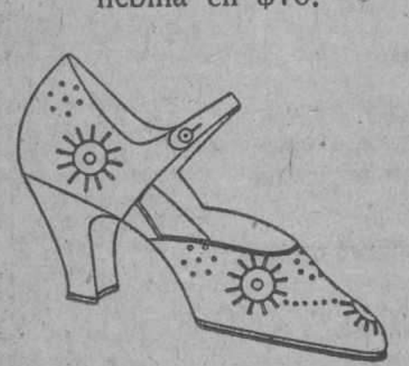

En piel gris plomo y carmelita con bordados de la misma piel, antes $19, ahora $12.

PELETERIA DE LUXE LA GRANADA OBISPO y CUBA HABANA MERCADAL y C.

CREA DE UNION

No. 5000 A

A $3⁷⁵ PIEZA

Solamente venderemos una pieza a cada cliente, a este precio. Su valor normal es el doble del que le fijamos solamente en el día de HOY.

POLVOS DE "COTY"

A 35 CENTAVOS

EN TODOS LOS PERFUMES

-: UNA SOLA UNIDAD A CADA CLIENTE :-

"LA ELEGANTE"

DOS CASAS CON PRECIOS DE ALMACEN

MURALLA Y COMPOSTELA Y NEPTUNO 48

TELEFONOS A-3372 Y M-1799

DE SAN FERNANDO DE CAMARONES

LAS FIESTAS EN HONOR DE LA VIRGEN DE LA CANDELARIA

Durante los días primero y dos del presente mes de febrero se llevaron a efecto los distintos festejos acordados para celebrar las tradicionales fiestas en honor a la virgen de la Candelaria.

Comenzaré describiendo los distintos actos efectuados.

En las primeras horas de la mañana del lunes, la Banda Municipal recorrió las calles del pueblo, dejando oír las marciales notas de la diana mambisa.

A las ocho de la mañana celebróse el sacrificio de la santa misa en nuestra Iglesia Parroquial, oficiando el venerable Padre Barra, querido cura párroco.

Por la tarde, en la calle General Alemán, frente al Liceo, llevóse a efecto la fiesta de la cazuela, con un premio de cinco pesos para el vencedor, que fué el jovencito Oscar Blanco. Este acto resultó muy divertido y gustó mucho a los que asistieron a presenciarlo.

En la valla de gallos, se celebraron peleas durante los días primero y dos, y se vieron muy concurridas, asistiendo los mejores galleros de casi toda la provincia.

Las dos noches de fiestas en nuestra culta sociedad Liceo, se efectuaron dos bailes, a cargo del Jazz Band que dirige el profesor Teodulo Sánchez, el que tiene a su cargo todas las fiestas que celebra la buena sociedad cienfueguera.

Estos bailes quedaron muy lucidos y se vieron muy concurridos por la buena sociedad de aquí y de los pueblos cercanos.

Ante el temor de incurrir en omisiones siempre lamentables, no hago la reseña de las asistencias a estas dos fiestas bailables.

También el día dos se efectuó una matinée infantil, la cual resultó muy animada y concurrida por muchísimos pequeñuelos que alegraron los amplios y hermosos salones del Liceo con sus risas.

La Directiva de dicha sociedad obsequió con dulces a los pequeños bailadores.

En el Parque Carrera, la banda municipal, bajo la acertada dirección del señor Marino Pérez, amenizó las dos retretas que se vieron muy concurridas.

Los actos religiosos celebrados el día dos en la iglesia parroquial, resultaron muy concurridos, demostrando el arraigo entre los vecinos de esta localidad de la religión católica.

El Padre Tudurí, de Santa Clara, ocupó la sagrada cátedra, y su autorizada palabra mereció la aprobación de todos los que tuvimos la suerte de oirlo.

La procesión con la imagen de la Virgen de la Candelaria por las calles de costumbre, fué acompañada por gran número de fieles.

Al terminarse la procesión, el conocido pirotécnico de este pueblo que ya es conocido en toda la república, quemó unos inmejorables fuegos artificiales, siendo muy felicitado.

Mi enhorabuena a los organizadores de estas fiestas, que si no resultaron tan concurridas como las de años anteriores, se debió a lo lluvioso que se presentó el tiempo, y a la situación económica que actualmente no es de las mejores. Todos los festejos resultaron muy bien.

SALUDOS

Con motivo de las fiestas de la Candelaria, he tenido la satisfacción de saludar a algunos amigos, entre los que recuerdo a los jóvenes Tito Valladares y Adolfo Becerra, el popular Becerrita, compañero en las ingratas tareas del periodismo del vecino pueblo de Cumanayagua.

Que les haya sido grata su corta permanencia en este pueblo, donde cuentan con bastantes amigos.

ENFERMO

Continúa guardando cama el conocido comerciante propietario del establecimiento de ropa "La Revoltosa", señor Arsenio Medina.

Mis votos por su pronto restablecimiento.

TEATRO

El activo empresario del Teatro Alonso, señor José García, ha celebrado un contrato con la conocida casa importadora de películas Fox, de la capital, para exhibir las mejores producciones de dicha acreditada casa.

Estamos de plácemes los simpatizadores del arte mudo.

El Corresponsal.

TODO EL MUNDO VIENE A COMPRAR MAS O MENOS NUESTRA LIQUIDACION

CONSTITUYE UN ACONTECIMIENTO DE VERDADERO ARRASTRE

Nuestras ofertas, siempre de gran lucimiento al final de cada estación han ganado esta vez en potencialidad de venta.

No es con frecuencia que un establecimiento tiene una oportunidad semejante a la nuestra para crear un motivo de agitación con precios tan llamativos. Hay también un doble motivo que también nos ayuda, el primero el prestigio de la casa al través de los años y después el tiempo de la venta cuando todavía hace frio, mientras el interés por

CALZADO DE INVIERNO PARA SEÑORAS Y SEÑORITAS

CALZADO PARA FIESTAS Y TODA CLASE DE ACONTECIMIENTOS SOCIALES

CALZADO CON HEBILLAS PARA NIÑOS

CALZADO DE HOMBRES PARA USARSE CON LOS GRUESOS Y MODERNOS TRAJES DE LA TEMPORADA

Se mantiene en su mayor elevación.

Estos son los días más culminantes de nuestra venta.

Entregamos nuestros surtidos sin cubrir su costo tan siquiera para facilitar el traslado a nuestro nuevo edificio.

Peleteria Benejam

"BAZAR INGLES" S. RAFAEL e INDUSTRIA HABANA-CUBA

Borre Sus Canas Y Será Joven

Aplicándoles AGUA DE COLONIA López Caro

Echela en sus manos, aplíquelas al cabello y recobrará su color natural, negro, rubio o castaño.

No mancha las manos ni la ropa. Extirpa las canas en 5 días.

Se vende en Boticas y Sederías.

PIDA PROSPECTO

PINEDA Y PARDO

Amargura 43 Habana

NO PAGUE MAS DE 17 CENTAVOS

AGUA EVIAN legítima

EN LAS BUENAS FARMACIAS

Pasadores

Las más modernas creaciones en pasadores, broches y barretas, las encontrará Vd. expuestas en nuestras vidrieras. Hay elegantísimos modelos, estilo argolla, de ónix blanco y negro, combinado con brillantes, coral japonés, y artísticos esmaltes; y muchos otros de formas caprichosas

La Casa Quintana

LA CASA DE LOS REGALOS

El Palais de la Mode

acaba de recibir una remesa importante de modelos muy elegantes de

Ropa Interior de Seda y Linón de Hilo

Hemos terminado el balance y ofrecemos unos precios incomparables en todos los

Vestidos, Sombreros

y demás artículos.

MLLE. CUMONT. Prado 88 y 96

PARIS-VIENA

AVE. DE ITALIA, 102 - TEL. A-2859.

Las damas que frecuentan a PARIS-VIENA coinciden en la exclamación:

—¡Sólo en esta casa se encuentran verdaderas originalidades!

¿Ya vió usted nuestros 75 distintos modelos de vajillas de porcelana? ¡Hay donde poder elegir!

TODO ESTA MARCADO CON PRECIO FIJO.

Dr. Eduardo R. Arellano

GARGANTA, NARIZ Y OIDOS

ESPECIALISTA DEL HOSPITAL MUNICIPAL

MALECON NUMERO 250. TELEFONO A-1726.

HORAS FIJAS, PREVIA CITACION, DE 2 A 4.

CONTRA LA TOS

Hay personas tan prevenidas que procuran tener a la mano todo lo que pueda necesitar en un momento dado de urgencia; y es una buena costumbre y muy encomiable, por cierto, por los beneficios que siempre reporta.

Pero en toda casa no hay una persona de estas condiciones, y sucede que al ocurrir cualquier accidente o malestar, no se sabe del medio más activo de qué disponer.

Y ya que de utilidad oportuna hablamos, convendría a todas las familias tener en su casa el Jarabe de Ambrozoin, indicado con buen éxito en la influenza o gripe, aún en el caso más rebelde y también de gran utilidad cuando se usa como preservativo

Sandalio Cienfuegos y Ca.

JOYERIAS PLATERIAS (CON TALLERES PROPIOS)

Porcelanas de Sevres

Tenemos todo lo imaginable: Joyeros, Platos, Fruteros, Bomboneras, Tarjeteros, Jarras con bronce y ónix y otra infinidad de artículos.

Todo en porcelana de Sevres legítima y a los precios que nadie puede igualar.

Compruébelo, visitándonos.

EL GALLO HABANA Y OBRAPIA — LA ESTRELLA DE ITALIA COMPOSTELA 46.

M.E.C.D. 2016

De los doce a los veintitrés

ENTRE los doce y los veintitrés años de edad, se efectúa el desarrollo de las jóvenes.

Durante esa época de sus vidas es cuando más cuidado debe tenerse del delicadísimo organismo femenino.

Una muchacha enfermiza y que sufre agudos dolores durante el período de la menstruación, en su adolescencia, jamás podrá soportar los esfuerzos a que su cuerpo será sometido en años subsiguientes.

Si se toma fielmente el Compuesto Vegetal de Lydia E. Pinkham, éste regularizará la menstruación, hará que desaparezcan los dolores de la espalda, la nerviosidad y la irritabilidad y ayudará a las jóvenes a alcanzar la plenitud de su gloriosa misión sobre la tierra.

La niña de escuela dice
Siendo una niña de escuela tenía que quedarme en casa una semana cada mes, debido a mis sufrimientos. Continué así por cinco años y probé toda clase de medicinas sin resultado, hasta que tomé la suya.
May FitzGerald
17 Duncan Street
Port of Spain, Trinidad, B.W.I.

Compuesto Vegetal De Lydia E. Pinkham
LYDIA E. PINKHAM MEDICINE CO., LYNN, MASS.

GABINETES DE COCINA

Si Vd. quiere tener orden en su cocina necesita comprar uno de estos gabinetes.

Son todos esmaltados de blanco con la mesa de trabajo de esmalte de porcelana.

Tienen departamentos especiales a fin de que toda la batería de cocina quede bien guardada.

Tenemos varios modelos diferentes desde $35.00 en adelante.

VENGA A VERLOS O ESCRIBA PIDIENDO CATALOGO

ARELLANO Y CIA
CASA PRINCIPAL: MARTA ABREU (AMARGURA) Y HABANA — TEL. A 0326
SUCURSAL: J. C. ZENEA (NEPTUNO) No 65 — TEL. M 7326
HABANA

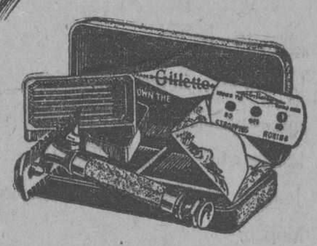

¡Ahora está al alcance de todos los bolsillos!

ESTA navaja de seguridad Gillette legítima, enchapada en oro, con cajita para guardar las hojas, enchapada también en oro, y puesta en un atractivo estuche forrado de terciopelo, puede ser adquirida ahora por un precio notablemente bajo.

Esto ha hecho posible para todo el mundo el afeitarse bien y diariamente con una Gillette.

Su proveedor tiene un surtido completo de navajas y hojas Gillette legítimas, acabadas de llegar de la fábrica. Compre Vd. su navaja hoy mismo.

Para que la afeitada sea perfecta exija que le den navajas y hojas Gillette legítimas.

Navaja de Seguridad

Gillette
TRADE Gillette MARK

Representantes: Harris Brothers Import. Co., O'Reilly 116, Habana, Cuba

Agua de Colonia : del Dr. JOHNSON : PREPARADA ::: con las ESENCIAS más finas :::

EXQUISITA PARA EL BAÑO Y EL PAÑUELO

De venta: DROGUERIA JOHNSON, PI MARGALL, Obispo 36, esquina a Aguiar

CASOS Y COSAS

SONETO FUTURISTA

"¡Paso franco!", gritó, y alzando el vuelo
con su aeroplano, se perdió en la altura,
valiente y decidido en su aventura,
cual si quisiera conquistar el cielo.

Sin sentir el más mínimo desvelo,
rasgando de las nubes la espesura,
de inmenso mar atravesó la anchura
sin detenerse hasta lograr su anhelo.

Y dieron en decir que era de España
el hombre aquél que realizó la hazaña
y el mundo lo creyó; pero después...

los sabios el asunto discutieron
y, pensando en su nombre, dedujeron
con lógica, que Franco era francés.

Sergio ACEBAL.

ESA MUJER que miras de pasada, jamás, después de vista, es olvidada...

Porque nada hay tan amorosamente evocador como el voluptuoso aroma del

Extracto Flores del Campo

FLORALIA Madrid

EN FAVOR DE LA AVICULTURA

EXPOSICION DIRIGIDA POR LA ASOCIACION NACIONAL DE AVICULTORES AL JEFE DEL ESTADO

En reciente entrevista celebrada por el Presidente y el Secretario de la Asociación Nacional de Avicultura con el Jefe del Estado, y de la que en su oportunidad informamos a nuestros lectores, fué entregada la siguiente exposición:

General Gerardo Machado, Presidente de la República de Cuba.
Presente.

Honorable Señor:

La Asociación Nacional de Avicultura fundada con el objeto de desperatr el interés por la cría de aves de razas puras y fomentar la industria avícola en general, establecen en sus Estatutos que el Honorable Presidente de la República será Presidente de Honor de la misma y, en cumplimiento de este precepto, tenemos el honor de hacerle entrega del correspondiente Diploma esperando que nos honrará con su aceptación y nos prestará su valioso apoyo para la consecución de los fines sociales.

Al mismo tiempo, Honorable señor Presidente, deseamos exponerle las causas que a nuestro entender han motivado el poco éxito de las empresas avícolas en Cuba y las medidas que pudieran modificarlas favorablemente.

Del análisis de las experiencias y esfuerzos que con más o menos éxito se han realizado para el establecimiento de Granjas Avícolas estimamos que existen dos clases de causas que han dificultado el éxito de las mismas. Unas intrínsecas, es decir, inherentes a la cría de aves y entre ellas están en primer lugar las enfermedades epidémicas, diarrea blanca, viruela, moquillo, difteria y tuberculosis. Otras de orden externo; alto costo de los alimentos importados y de los implementos y útiles avícolas; dificultades de la distribución de los productos por la falta de medios adecuados; y la competencia que las aves y los huevos importados de los Estados Unidos le hacen al productor cubano.

En vista de estos antecedentes recabamos de su Gobierno las siguientes medidas beneficiosas para la avicultura:

Primero: Medidas de orden científico:

A. Preparación por las Estaciones Agronómicas para su distribución gratuita entre los avicultores de vacunas contra la viruela, moquillo y difteria.

B. Preparación por las Estaciones Agronómicas de tuberculinas para verificar la prueba de la tuberculosis aviar.

C. Sometimiento por las Estaciones Agronómicas a la prueba de la coagulación de la sangre (agglutination test), de las muestras de sangre que envíen los avicultores para determinar si las aves de que proceden dichas muestras están libres o nó del bacillus pollorun, causa de la diarrea blanca.

Todos los anteriores procedimientos están ya generalizados con buenos resultados en los Estados Unidos.

Segundo: Medidas de orden legislativo:

A. Aumento de derecho a los siguientes productos:

Aves de corral en refrigerador (Partida 236 del Arancel).	
Paga en la actualidad	$ 0.08
Debe aumentarlo a Kilogramos	$ 0.20
Aves vivas (la misma partida 236)	
Aumentarlo a Kilogrm ...	$ 0.40
Huevos (arancel a Partida 252)	
Pagan en la actualidad 100 Kilogrm	$ 5.00
Aumentarlo a	$ 10.00
Y exigir que todos los huevos vengan marcados con tinta indeleble indicando el país de su procedencia. Los que solo indiquen su procedencia en el envase sin estar marcados cada huevo aumentarle los derechos a 100 Kilogrm. ..	$ 20.00

B. Declarar libres de derechos los alimentos para aves (mezclas especiales de diferentes granos, harinas compuestas de diferentes cereales, leche agria en polvo y pasta, carnes y pescado molido y huevos en polvo).

Aranceles Partida 269. Pagan en la actualidad 100 Kilograms	$ 0.45
DECLARARLO LIBRE	
Incubadoras, criadoras, accesorios y partes de las mismas (Aranceles Partida 226)	
Pagan en la actualidad A. V.	20%
DECLARARLO LIBRE	
Enrejados de alambre, tejidos octagonales y rectangulares conocidos como alambres para gallinero. Aranceles Partida 45	
Pagan en la actualidad 100 Kilogrms.	$ 1.00
Aves de razas puras para la reproducción: Aranceles Partida 236.	
Kilogrm. ETAOINETAOIN NUN	
Paga en la actualidad Kilogrm	$ 0.08

DECLARADO LIBRE DURANTE TRES AÑOS

Tercero: Medidas de orden administrativo:

A. Reducción de las tarifas de transportes.

B. Organización por el Departamento de Comunicaciones deltransporte por Correo de huevos para incubar y pollitos recién nacidos.

Recientemente el Presidente de los Estados Unidos al negarse a revisar la Tarifa Fordney sobre el azúcar declaró que puesto que por los economistas se estaba abogando hasta la saciedad por la diversificación de los cultivos era justo proteger a los que se dedicaban a elos. Tales manifestaciones pueden aplicarse enfáticamente a Cuba y nadie podrá negar que siendo la industria avícola una industria rural que por su índole ayudaría a dividir las riquezas entre muchos, afianzando así el amor a la tierra, al protegerla se hará una obra beneficiosa para la Nación.

El importe de los productos de la industria avícola en los Estados Unidos alcanzó en 1923 según números oficiales la enorme suma de pesos 1.647.000.000.00. En Cuba carecemos de datos estadísticos oficiales, pero solamente las importaciones de huevos en el pasado año alcanzaron a $14.000.000 de docenas con un valor de $5.600.000.00 suma a la que hay que añadirle el valor de las aves vivas y en refrigerador importadas para el consumo y que en su totalidad salió del país para beneficiar a productores extranjeros.

Tal vez se alegue que el implantarse las medidas arancelarias que solicitamos pudieran encarecerse los precios de ventas en el mercado, de las aves y huevos, pero debe tenerse en cuenta que aunque esto fuese así en un principio ese precio sería repartido entre los guajiros cubanos y ese dinero quedaría en el país en beneficio de los pequeños agricultores. Además cuando la avicultura tomase incremento y ofreciese una producción adecuada volverían a bajar los precios obedeciendo a la ley natural de oferta y demanda.

Es un principio económico reconocido que todas las industrias en sus comienzos necesitan la protección arancelaria para progresar y a este principio nos acogemos en justificación de nuestras demandas.

Y en estos momentos en que el país regocijado ve el camino rectilíneo emprendido por su Honorable Gobierno en la reconstrucción moral y material de la República, llegamos ante usted llenos de FE y Esperanza.

Cuente usted, Honorable señor Presidente, con nuestra modesta y sincera cooperación.

Respetuosamente,

E. Aldabóó,
Presidente.

NO MAS MOSQUITOS
MOSKITO-SARRÁ
=PIRÁMIDES=
20¢ CAJA DE 12
EN BUENAS: FARMACIAS Y BODEGAS.

Todo defecto desaparece

Belleza nueva; piel fina, aterciopelada, sin defecto alguno. Sus efectos astringentes contrarrestan las arrugas, laciedad, bermejeces y aspecto demasiado aceitoso de la piel.

En color blanco, carne o Rachel.

CREMA ORIENTAL de GOURAUD

Remitanos 10 centavos para una muestra. S8

Ford. T. Hopkins & Son, Nueva York

LIGAS PARIS

No Hay Contacto de Metal con la Piel

VIDA

Brío, elasticidad, vida; he ahí descritas las Ligas PARIS. Tras de largos meses de arduo servicio, las Ligas PARIS conservan el vigor de un atleta. Vale la pena insistir en que sean Ligas PARIS.

Fabricantes
A. STEIN & COMPANY
Chicago, U.S.A. - New York, U.S.A.

DESDE ARTEMISA

CURSILLO ESCOLAR

El sábado 6 del actual se efectuó en esta localidad el segundo cursillo escolar dispuesto por la Inspección del Distrito, y que comenzó con éxito en la vecina villa guanajagense el sábado anterior.

Abrió la sesión la señorita María Aguilar, culta y competente Inspectora Escolar del Distrito. Hizo presente a los señores maestros su satisfacción porque esta segunda sesión se veía tan concurrida como la anterior.

Seguidamente el profesor artemiseño señor José Vargas Castro dió una magnífica clase de lectura y escritura graduada, por el método fónico-analítico-sintético, clase que resultó magistral, como era de esperarse del joven y estudioso profesor, siendo felicitado por su labor.

Inmediatamente después, nuestro querido y admirado compañero señor Donatilo Cruz, otro de los valiosos elementos con que cuenta el profesorado de Artemisa, dió una clase práctica de lenguaje, utilizando una composición escrita por él mismo. Brillante fué el resultado de esta clase del señor Cruz por lo que fué efusivamente felicitado.

Después, el doctor Alfredo Organes. Inspector Auxiliar del Distrito, pronunció una magnífica conferencia metodológica sobre el empleo de la lección en la escuela y manera de prepararla, exhortando a los señores maestros a utilizar la introducción del desarrollo y la recapitulación o resumen en todas las lecciones.

Se hallaban presentes en el acto todas las autoridades escolares, entre los que se encontraba el señor Carlos Llauró, Inspector Auxiliar del Distrito de Consolación del Sur.

La notable profesora de piano señorita Conchita Moreira así como la simpática niña Malula Campoamor, deleitaron a la concurrencia ejecutando preciosos números de música en los intermedios.

La siguiente sesión del Cursillo se celebrará en Guanajay el próximo sábado trece, y finalizará luego en Artemisa con la última sesión que se celebrará el sábado veinte del actual.

Felicitamos al profesorado de Artemisa, que siempre sabe por su saber y su entusiasmo, dejar bien puesto el nombre de nuestra querida villa, cada vez que de ellos depende.

EL CARNAVAL

Con gran entusiasmo se sigue el resultado del Certamen que para la elección de la Reina del Carnaval, vienen efectuando nuestro colega "La Escoba", y la institución "Club Atlético", gracias al cual, tendrán un poco de movimiento nuestros carnavales este año.

Hasta el presente ocupan los primeros puestos las señoritas Clara Pérez y Margarita Ozambela, entre las cuales, seguramente y si no hay ninguna sorpresa final, se decidirá cuál ha de ser la Reina.

La coronación de la Reina y el baile en honor de la misma se celebrarán en los simpáticos salones del Centro Obrero en la noche de la fiesta patriótica del 24 de febrero, baile para el cual se hacen grandes preparativos.

La Sociedad "Luz Caballero" por su parte, iniciará los Carnavales con dos grandes bailes que prepara para el 14 y el 21 del actual. Ansiosa nuestra juventud por los bailes carnavalescos, incadirá los amplios salone de la decana de nuestras sociedades con la bulliciosa alegría propia de esas fiestas.

No se detiene ahí la Sociedad Luz Caballero: después del baile del 21 de febrero, preparará el último que ha de celebrarse el 7 de marzo, y en el cual se echará el resto despidiendo dignamente al Dios Momo.

La Colonia Española se reserva el 28 de febrero. Esa noche los espléndidos y nuevos salones de la culta sociedad hispana se verán colmados de bellas mascaritas que acudirán a los mismos en el gran baile que para la mencionada fecha se prepara por la entrante sección de Recreo y Adorno en las que lucirá sus primeros entusiasmos.

Noche de éxito, seguramente para la Colonia.

NOTA TRISTE

Recientemente ha fallecido en Barcelona el Excmo. señor Marqués de Lamadrid, hermano de nuestro distinguido amigo el doctor Francisco S. de Lamadrid.

El cable le trae al buen amigo, tan desagradable noticia, informándole de la desaparición del ilustre prócer.

Reciba el doctor Lamadrid la expresión de nuestra sentida condolencia.

REGRESO

Después de ser exquisitamente atendido en la Clínica de la Asociación de Dependientes en la Habana, ha regresado a Artemisa, notablemente mejorado del mal que le aquejaba, nuestro querido amigo el señor Federico Peñarredonda, al que damos nuestra cariñosa bienvenida.

ALHAJAS

Procedentes de empeños, realizamos, a precios de imposible competencia, infinidad de caprichosas alhajas en platino, oro y plata. Seguimos dando dinero a módico interés.

CRUZ. U-2385 CAPIN Y GARCIA

LA REGENTE NEPTUNO AMISTAD

NECROLOGIA

FEDERICO TRUJILLO DE MIRANDA

Ha fallecido en Madrid el Sr. Federico Trujillo de Miranda, cantor dramático, poeta, novelista y periodista conocido, y empleado del Ministerio de Hacienda. Fué cuñado del también desaparecido periodista madrileño nacido en Cuba Sr. José Romero Rubio.

Era natural de la Habana y hermano de nuestro compañero en la prensa el Sr. Pedro Trujillo de Miranda a quien, como a sus deudos, damos el pésame.

DON GABINO LAURRIETA Y VELASCO

Este estimado amigo—don Gabino Laurrieta y Velasco, persona de excelente carácter que gozaba de múltiples relaciones por su caballerosidad y hombría de bien, después de dos meses de crueles sufrimientos ha entregado su alma al Todopoderoso.

Muy de veras lamentamos el desenlace que tuvo la dolencia del buen amigo y al enviar el testimonio de nuestro duelo a sus familiares, lo hacemos especialmente a su viuda la señora María Granda y Rivero, para la que pedimos la resignación que necesita para sobrellevar cristianamente su justo dolor.

Sindicatos De Novias Para Castigar A Los Novios.

SE han sindicalizado para castigar a los mozos que las burlen con falaces promesas. Hacen muy bien las novias en unirse para defender sus derechos. Debían tambien defenderse así contra el terrible enemigo de las chicas casaderas, los achaques de su sexo que las ponen a veces a punto de perder salud y felicidad. Las más listas se previenen tomando CARDUI cada mes, poco antes de caer indispuestas. CARDUI facilita la función natural del mes, apacigua la nerviosidad y fortifica sus órganos íntimos. Las que sufren en tal época es porque desconocen CARDUI, el tónico de la mujer. CL 6

CARDUI
El Tónico de la Mujer

Solicítenos el folleto: "Tratamiento Casero".
U. S. A. CORPORATION, Chattanooga, Tenn., E. U. A.

Su boca es un encanto. cerrada. Pero...¿abierta?

CON malos dientes, careados, descuidados, no hay belleza. Seguramente la posibilidad de adquirir alguna enfermedad grave, reumatismo, afecciones del corazón y otras muchas, que tienen su origen en una descuidada infección de la dentadura

Cuidar la dentadura, limpiándola debidamente, es prevenirse contra casi seguros males que no se sabe como acabarán

Crema Dental de Colgate, limpia los dientes debidamente. Yeso y jabón los mejores e indispensables ingredientes, según autoridades en la materia, solamente entran en su composición. Pulimenta la dentadura, hace brillar el esmalte. Su sabor es agradable, su precio es módico, su resultado magnífico porque es un dentífrico típico y provechoso.

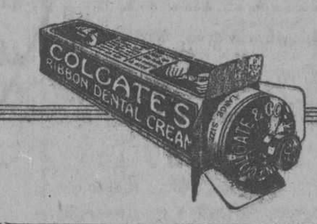

Colgate & Co.
Establecidos en 1806.

Distribuidores:
Starke Incorporated
Arsenal 3 y 4 - Habana

CASINO NACIONAL
MARIANAO

Comida - Baile - Ruleta - Keno

ABIERTO TODAS LAS NOCHES

ORQUESTA DE NATZY
DIRECTAMENTE DEL HOTEL BILTMORE DE NEW YORK

Lorraine Sisters
BAILARINAS SENSACIONALES

Jueves, Sábados y Domingos

Comida de Luxe $5.00 por persona

Llame al FO-7420, o al Hotel Sevilla, M-5941, y pida que le comuniquen por hilo directo.

2 CUCHARADAS DE POCION 504
CURAN LAS ENFERMEDADES SECRETAS
BALSAMICO-RAPIDO-SEGURO

M.E.C.D. 2016

LA FAJA "GEORGES" NUMERO 527

Cómoda, flexible y de propiedades reductoras maravillosas. Es la faja indispensable para darle al cuerpo la silueta apropiada de la elegante de hoy. Nuestro Departamento de Fajas es completo, porque tenemos todos los estilos de las famosas marcas "Gossard", "Warner's" y "Georges" y porque está atendido por una empleada experta. Ella puede sugerir a usted, acertadamente, la faja que debe usar.

FRANCIA
OBISPO Y AGUACATE

CARNAVAL

Aretes, Collares, Pulsos, Coronas, Diademas y otros artículos propios para los paseos y bailes de Carnaval.

PRECIOS ESPECIALES AL POR MAYOR

ALMACEN

"LA SORTIJA"

Teléfono M-9549 PRADO 123
Apdo. 1725 (entre Monte y Dragones)

1469 alt. 5

Su mejor Retrato se lo harán, con seguridad, en la

FOTOGRAFIA DE SAN RAFAEL 32

ANTIGUA DE COLOMINAS Y Co.

RETRATOS Y POSTALES A PRECIOS MUY REDUCIDOS

SE RETRATA LOS DOMINGOS Y DIAS FESTIVOS

ROPA INTERIOR

Finísima, gran variedad de modelos y calidades y de todos los tamaños.

NO OLVIDE USTED, SEÑORA,

que tenemos la exclusiva para la venta de patrones de

ELITE STYLES

y hacemos suscripciones anuales de esta gran Revista de Modas.

CORSETS Y FAJAS

De inmejorable calidad y de todas las tallas.

"EL MARNE"

AVENIDA DE ITALIA 71
(GALIANO)
TELEFONO A-4016

Anúnciese en el "Diario de la Marina"

HABANERAS

Por ENRIQUE FONTANILLS

(Viene de la pág. SIETE)

EL MAESTRO TOMAS

Un prestigio musical.
Por su nombre, por su historia.
Quiero referirme a Guillermo M. Tomás, el maestro excelente, meritísimo, que desde su fundación, y por espacio de largos años, fué director de la Banda Municipal.
En el transcurso de un cuarto de siglo ha vivido consagrado a una labor de vulgarización artística.
Un veterano del arte.
Admirado y querido.
Quien tantos conciertos tiene organizados para fines diversos hace ahora los preparativos de una fiesta musical en provecho propio.
Está todo dispuesto para ofrecerla el domingo 28 del corriente a las diez de la mañana.
Será en el Nacional.
Con un magnífico prog.....
El maestro Tomás cuenta con el valioso concurso de la Orquesta Sinfónica de la Habana.
Toma parte María del Carmen Vinent, soprano de brillantes facultades, tan aplaudida el domingo en el Concierto Típico Cubano.
Valero Vallvé, violinista notable, figura también en el programa.
Y una gentil pianista.
Virginia Carreño.
La señorita Carreño, discípula del viejo y muy querido maestro José Maruri, inicia una carrera que parece llamada a ser pródiga en lauros y honores.
Será un gran éxito el concierto.
Digno del beneficiado.

HOMENAJE A FRANCO

Función de gala.
En el teatro Martí.
Ha sido dispuesta para la noche de mañana a fin de tributar un caluroso homenaje de admiración y simpatía al comandante Franco.
La excursión realizada por el valiente aviador español, que ya toca a su glorioso fin, tiene asombrado al mundo entero.
Una hazaña.
De la que no hay precedente.
Además de dos obras que se estrenan, de gran atractivo, figuran en el programa varios números de positivo interés.
Edmond de Bries, el maravilloso artista, hará una exhibición de trajes.
Y cantará María Tubau.
¿A qué más alicientes?

VEDADO TENNIS CLUB

Un acto de cortesía.
A la vez que de gratitud.
Es el banquete del **Vedado Tennis Club** en honor del distinguido caballero Porfirio Franca, presidente por espacio de largos años de la aristocrática sociedad, que hizo renuncia irrevocable para una nueva postulación en las elecciones últimas.
Banquete que se celebrará en aquellos salones con asistencia de señoras.
Forman la Comisión Organizadora por el **Tennis**, su nuevo presidente, señor Guillermo de Zaldo y Castro, por el **Yacht Club**, el señor Charles Morales, por la **Unión Atlética de Amateurs**, el señor Eugenio Silva, por el **Union Club**, el doctor Ignacio D. Irure y por el **Automóvil Club**, el señor Andrés Terry.
El doctor Ramón de la Cruz, galante secretario del **Vedado Tennis Club**, figura también en dicha Comisión.
Empezaron ya las adhesiones.
En gran número.

TOTI DAL MONTE

Una gran cantante.
Antonietta Dal Monte.
Esto es, Toti Dal Monte, como es conocida en el teatro y fuera del teatro.
Llegó a nuestra ciudad, según dije oportunamente, por la vía de Nueva Orleans.
Soprano dramática.
Veneciana.
En obsequio de Pro-Arte, que la ha traído contratada para dos conciertos, cantará esta tarde en Payret la notable artista de la Scala de Milán.
Cantará también el viernes.
Para su despedida.

DE DIAS

Un saludo.
Que es de felicitación.
Recíbalo con estas líneas, acompañado de la expresión de mi afectuosa simpatía, el señor Everardo de Arregui.
Está de días hoy el distinguido Presidente de Honor de la Asociación de Capitanes de la Marina Cubana.
Un viejo marino.
En obligado retiro.

NOCHES DEL PRINCIPAL

Un éxito más.
Digno de señalarse.
Ha sido alcanzado anoche con el estreno de **El Chanchullo**, última obra de Muñoz Seca, por la Compañía del Principal.
De la concurrencia, tan numerosa como siempre en las funciones de moda, daré cuenta en la edición inmediata.
Se repite **El Chanchullo** hoy.
Otro éxito seguro.

EL ENCANTO

Van las **Habaneras** aquí.
En nueva plana.
Viene con ellas **El Encanto**, su vecino, por largo tiempo, de otra de las páginas destinadas a esta sección.
No puedo encontrarme ahora, como anteriormente, en mejor compañía.
Un viejo lazo.
Que así parece estrecharse.
Con **La Francia** a un lado y **El Encanto** a otro tienen estas **Habaneras** siempre un amigable término todos los días.
Me siento satisfecho.
Lo declaro.

Enrique FONTANILLS.

Aretes largos con brillantes, de última novedad

Acabamos de recibir unos modelos preciosos.
Nuestro surtido en general, no admite competencia.
Como no la admiten nuestros precios, tampoco.

"LA ESMERALDA" San Rafael No. 1. Teléfono: A-3303.

CIENFUEGUERAS

POR EL GLORIOSO AVIADOR COMANDANTE FRANCO

El héroe de un pueblo.
El ídolo de una raza.
La figura internacional del día.
En mi crónica anterior prometí informar del acuerdo del Casino Español de Cienfuegos, ante la extraordinaria proeza del intrépido aviador español, Comandante Franco; cubriendo sin novedad alguna y con asombrosa valentía, la ruta aérea de Palos de Moguer, España, a Buenos Aires, Argentina.
Ya la podemos dar por segura.
Nadie osará discutirlo ante el estupendo arrojo y absoluto dominio que ha hecho manejando el timón del ya célebre avión **Plus Ultra**.
Un símbolo ya entre los pueblos del habla española.
Dejemos estos juicios que nos salen del corazón con tanto entusiasmo, y digamos que, el Casino Español de Cienfuegos, ha acordado el siguiente programa para festejar el arribo del **Plus Ultra** a Buenos Aires.
Tan pronto se conozca la noticia oficial de la llegada del Comandante Franco a la capital Argentina, se engalanará el edificio social del Casino y se iluminará, como en las grandes solemnidades, la fachada.
Al día siguiente, por la noche.
Habrá un gran concierto público en el Parque Martí.
El primero de la ciudad.
Y a las siete de la noche de este día, se hará una gran recepción oficial en los regios salones del hispano centro.
A esta recepción se están invitando a las autoridades, corporaciones, cuerpo consular y prensa en general de la ciudad.
Se pronunciará un discurso sobre el alcance espiritual y la importancia que tiene para los pueblos hispano-americanos, el vuelo del avión **Plus Ultra**, reconstruyendo desde los aires, la ruta que ha cuatro siglos hiciera por el Atlántico el navegante Cristóbal Colón, descubriendo las Américas.

EN EL TEATRO "LUISA MARTINEZ CASADO"

Un nombre símbolo de arte.
El de la ilustre actriz Luisa Martínez Casado, fallecida el pasado año en esta su ciudad natal.
Nombre inmortal dentro del teatro cubano, teatro que ella supo elevar al pináculo de la gloria, como lo hiciera en Francia la exquisita Sarah Bernardd.
En este gran coliseo, del que es muy querido propietario, el caballeroso joven, y talentoso empresario señor César de Puga, hijo de la que fué nuestra egregia actriz dramática, acaba de debutar la magnífica Compañía de Opereta y Zarzuela de Santacruz, procedente del teatro Martí, de la Habana.
Con la lindísima opereta de Emmerich Kalman, **Maritza**, se presentaron ante el amplio palco escénico del coliseo de Santa Clara y Prado, las triunfales huestes del Martí.
El soberano y exquisito arte de Pilar Aznar, la airosa y bellísima mujer de las miradas de fuego y la boca de rosa, encarnó una **Maritza** deliciosa.
Enriqueta Serrano la sugestiva **veddeste**, agradó muchísimo en su Lisa.
Cuánta distinción y personalidad dió a su papel!
Admirable, glorioso, como siempre, el genial barítono asturiano, Augusto Ordóñez, en su **róle** de Conde Taxilo.
Simpatiquísimo Izquierdito, en Barón Zsupan.
El corte de esta opereta vienesa, libreto original de Julius Dramer y Alfred Grunwald, música del gran compositor **Emmerich Kalman**, es de un refinamiento exquisito.
Un éxito de Alfonso de Valois, es la adaptación española tanto del texto, como de los cantabls.
Y la presentación que hace la Compañía de Santacruz, bajo la dirección del popular y admirado Juanito Martínez, es un nuevo galardón que se suma a su brillante carrera artística.
Encantadoras, hasta arrancar ovaciones las bellísimas hermanas Corio.
Maritza, es un alarde de lujo y de arte escénico que raya en lo magnífico.
Después de trazar estos breves comentarios sobre el estreno de la opereta **Maritza**, obra con la que debutaron triunfalmente las huestes de Santacruz, en el coliseo **Luisa**, de la Perla del Sur, no podemos resistirnos a dedicar unos párrafos a la gran sala, bajo el aspecto social.
Una preciosidad!
Pocas veces hemos visto el teatro de Puga, tan favorecido por nuestro gran mundo femenino.
La belleza, la distinción, la elegancia habíanse dado cita para levantar un himno a la mujer cienfueguera.
Un verdadero derroche de lujo y de buen tono.
La herradura de palcos era un florecer de arrobadora feminidad.
Contrastando ricamente con los **robes**, las suntuosas salidas.
Las lunetas que suman casi ochocientas— no se vió una sola desocupada.
El imperio de la mujer era absoluto.
Lindas y lujosas **toilettes** eran marco en tanta figura airosa y bella en esta noche de arte lírico, en el que hubo ovaciones para los artistas y todo un homenaje de admiración para nuestras damas.
La sociedad de Cienfuegos es amante del teatro, pero del teatro bueno, de ese que pone en nuestro espíritu una pincelada de belleza y nos sabe deleitar.
La Compañía de Santacruz, gustó, y ha gustado siempre, pero esta vez nos trae el arte fresco y bueno de quienes saben sentirlo y expresarlo con amor y corrección.

DEL CAMPO DEPORTIVO

El basket-ball.
Sigue pujante en los grandes centros deportivos locales: **Cienfuegos Yacht Club** y **Cazadores** y **Náutico**.
En ambos floors se efectúan prácticas diarias.
Hay ya un campeonato inter-socios.
Los tres fives a discutir el campeonato, se denominan: Negro, verde y blanco.
Lo relacioné en crónica anterior.
He aquí los jueces que actuarán en el campeonato.
Los distinguidos yatistas: Dr. Felipe Silva Fernández, Comodoro del Yacht; Dr. Antonio González Falcón, uno de los **fans** más fuertes del **basket**; y Fernando Villapol y Fernández, miembro del Comité de Regatas.
De **time-keepers**, los señores Yeyito Derticós y Luis Pérez Aces.
Los días acordados oficialmente para jugar, son los siguientes: domingo, martes y viernes.
He aquí el orden de los juegos.
Febrero, 7, domingo, 5 p. m.: Blanco y verde.
Febrero 9, martes, 8 p. m.: Verde y negro.
Febrero 12, viernes, 8 p. m.: blanco y negro.
Febrero 14, domingo, 5 p. m.: verde y negro.
Febrero 16, martes, 8 p. m.: verde y blanco.
Febrero 19, viernes, 8 p. m.: blanco y negro.
Febrero 21, domingo, 5 p. m.: verde y blanco.
Febrero 24, miércoles, 5 p. m.: blanco y negro.
Febrero 26, viernes, 8 p. m.: verde y negro.
Febrero 28, domingo, 5 p. m.: blanco y ngro.
Marzo 2, martes, 8 p. m.: verde y negro.
Marzo 5, viernes, 8 p. m.: verde y blanco.
Marzo 7, domingo, 5 p. m.: verde y negro.
Marzo 9, martes, 8 p. m.: blanco y negro.
Marzo 12, viernes, 8 p. m.: verde y blanco.
Como veréis el primer campeonato de basbet-ball que se efectúa en la Perla del Sur promete ser brillantísimo.
Esperamos que el **Cazadores** y **Náutico** nos den pronto noticias de sus progresos en el basket.

El campeonato provincial de **Foot-Ball**.
Se discute entre cuatro **sievens**, a saber: **Juventud Española**, **Club Asturiano**, **Explorados** y **Sporting de Cumanayagua**.
Ya a mi anterior información di cuenta del estado del campeonato.
Así, como relacioné los ya fornidos y valientes: **forwards**, **halfbacks**, **backs** y **goalkepepers**, que integran tan gallardamente esos **sievens**.
Cada día que pasa se hace más popular, se identifica más con el carácter cubano el **footing**.
De un año a esta parte se practica con entusiasmo por la juventud española y cubana.
Indistintamente.

Octavio A. GARCIA

Suscríbase al "Diario de la Marina"

El Encanto
Habana

Novedades Masculinas

EL domingo hicimos una interesante oferta de camisas de caballero irreprochablemente confeccionadas en nuestros talleres. Camisas de vichís y poplines ingleses y de batistas francesas con dibujos de exquisita elegancia y en los más nuevos y selectos colores.
A $3.50, 4.00 y $5.25 hemos marcado estas camisas, que, por la calidad del material, la impecable corrección del corte y la confección esmeradísima, tienen un valor mucho más grande.

* * *

Hoy vamos a referirnos sumariamente a algunas de las novedades que acaban de llegar para nuestro Departamento de Caballeros:
Estuches de plata (algunos con música) para cigarros y tabacos.
Estuches (para lo mismo) de madera fina con exquisitas pinturas.
Boquillas de marfil en distintas formas, sueltas o haciendo juego con otra boquilla para tabacos.
Hebillas para cinturones, finas, con enchape, en diferentes diseños, con iniciales y sin ellas.
Cinturones "Príncipe de Gales", con la hebilla en distintos estilos.
Hebillas anchas con iniciales y cintos sin hebilla.
Corbatas forma "príncipe", de obra o a listas. Gran variedad
Tiras para hacer lazos franceses. Un surtido extensísimo.
Cuellos austriacos en diferentes formas y calidades.
Medias para "golf", "tennis", etc., de lana pura y de mezcla de lana y algodón.
Juegos de **sweater** y medias de **sport**, a listas y a cuadros, en formas diversas.
Camisas inglesas en colores enteros o en fondo de color con listas de última novedad (algunas se exhiben en una de las vidrieras de San Rafael)
Trajes de "casa", de seda y de poplín de alta fantasía, desde $10.00.
Bastones de malaca en distintas formas de puño. De la Casa Howell, de Londres, considerada como la primera del mundo en esta especialidad.
Llegaron más de 300 estilos diferentes.

OTRAS muchas novedades ha recibido también nuestro Departamento de Caballeros. En estos momentos, ¡es tan interesante y tan útil visitarlo!

Para "Trousseaux" Telas Blancas

Hemos recibido una batista especial para **trousseaux** en los colores nilo, lila, maíz, salmón, azul pálido, rosa y blanco.
Es más doble y de mejor calidad que las batistas recibidas hasta ahora, y puede utilizarse también para pijamas y mamelucos de niños.
La pieza de 11 varas, $5.00; y la vara, 60 centavos.

Crea de puro lino

Recibimos asimismo dos nuevos tipos de crea de puro lino.
El número 10.000, a $16.00 la pieza de 25 varas. Y el número 12.000 (también pieza de 25 varas) a $18.00.

Los Modelos de Carnaval

Desde ayer, los modelos de Carnaval, elegidos en París por Ana María Borrero, nuestra elegante y refinadísima compradora, están expuestos en los bajos de Galiano 79. Allí continúan suscitando los comentarios admirativos del público inmenso que diariamente llena **El Encanto**. Con el fin de facilitar la reproducción de estos modelos de Carnaval—de señora y de niños—cada uno tiene, como ya hemos dicho, un papel explicando la cantidad y los materiales que se necesitan para su confección.

El "Baile del Pulgarcito"

El domingo 14 del actual se celebrará en el Hotel Plaza el "Baile del Pulgarcito", que ya se ha hecho popular, de año en año, entre los niños de la Habana.

Baile de trajes, será un alarde de gusto, de originalidad y distinción.

A nuestros talleres llegan a diario, para esta fiesta infantil, encargos de disfraces de niños de distinguidas familias de nuestra sociedad.

Las entradas, al precio de un peso, están a la venta en **El Encanto**.

Juegos de Cama

Hacemos hoy una oferta especial de juegos de cama, bordados, para cama camera, a $9.50 (valen a $15.00). Se concluirán en seguida. De venta en la planta baja de Galiano y San Miguel.

SOLIS, ENTRIALGO Y CIA.

Galiano [toda la cuadra]. San Rafael. San Miguel. Teléf. A-7221, Centro Privado

DE CONSOLACION DEL NORTE

.. EL NATALICIO DE MARTI ..

Por todas las escuelas de este Distrito se celebró el Natalicio del Apóstol; no obstante lo desapacible del tiempo que obligó a profesores y alumnos a hacer verdaderos prodigios para llegar a sus planteles de enseñanza, pues, hace muchos días llueve sin interrupción, y los caminos están intransitables.
Por ser muchas las escuelas rurales, nos vamos a permitir no hacer relación alguna del programa de festejos celebrados en las mismas; ello haría que fuera interminable esta crónica.
Para honor de la verdad y satisfacción de los señores profesores rurales, bástenos decir que en todas las aulas que dirigen se celebró solemnemente el Natalicio de Martí, que profesores y alumnos estuvieron a la altura de la gloriosa efemérides.
Por las escuelas urbanas se llevó a cabo un programa muy lucido, confeccionado por el Sr. Presidente y Miembros de la Junta de Educación.
Nuestro querido y popular Alcalde, don Pedro Fuente, tuvo un gesto simpático y patriótico al ordenar la colocación de un retrato del apóstol en el parque la Iglesia.
La multitud, reverente y al mismo tiempo entusiasta, desfiló, sombrero en mano, durante todo el día, por frente a la egregia figura del maestro.
En las escuelas del radio del pueblo, como decimos anteriormente, un programa completo y lucido se llevó a cabo.
Se recitaron poesías alusivas a la patriótica e inolvidable fecha; se cantó el Himno al Apóstol; los alumnos depositaron ofrendas florales junto al retrato del maestro y apóstol.
A este patriótico acto concurrieron todas las autoridades locales y numeroso público, siendo obsequiada la concurrencia con exquisitos dulces.
Por el maestro señor Alberto Pérez fué hecho, de manera magistral el panegírico del apóstol.
Vaya pues, nuestra felicitación sincera a los profesores todos, autoridades locales y público concurrente que de manera tan patriótica coadyuvaron al mayor lucimiento y brillantez de la fiesta.

SALUDOS

En la pasada semana visitaron este pueblo los señores Mateo Sojo, Sixto Rizo Salsamillo, Liberato Azcuy y José Gómez, apreciables amigos a quienes tuvimos el gusto de saludar.

Sánchez, Corresponsal.

Podemos Decir Con Orgullo:

El mejor surtido de VAJILLAS lo tiene la CASA VERSALLES.

Y PODEMOS REDONDEAR LA FRASE, agregando:

Los mejores precios en VAJILLAS son los de la

CASA VERSALLES
LA CASA DE LAS NOVEDADES
ZENEA (NEPTUNO) 24 - TELEFONO A-4498

Anuncios Trujillo Marín.

CON ALEGRIAS

Así es como pasa la vida el hombre feliz, el dichoso que está libre de sufrimientos de los nervios, alejado de la neurastenia, que es la causa de miles tristezas, sustos y sobresaltos. La neurastenia, los nervios agitados, se calman y dejan vivir tranquilo, cuando se toma Elíxir Antinervioso del Dr. Vernezobre. Tónico de los nervios.

Dr. J. Vernezobre

Al comprarlo, fíjese en la etiqueta. Ha de tener una firma como ésta.

Anúnciese en el "Diario de la Marina"

M.E.C.D. 2016

Teatros y Artistas

"EL CHANCHULLO", OBRA DE MUÑOZ SECA

ESTRENO EN MARTI

Se estrenó anoche, en el Teatro Martí, la comedia de Pedro Muñoz Seca, titulada "El Chanchullo".

Los que conocen a Muñoz Seca como creador del socorrido y explotado **astrakán**, se sorprendieron un poco al verle en la cuerda sentimental, patética, dramática.

Indudablemente que el conocido autor de chistes detonantes no es un creador de **drama**, en el sentido griego, del drama propiamente dicho. Pero ciertamente es un técnico escénico hábil que sabe mover sus **muñecas**.

No podríamos exigir de Muñoz Seca que creara caracteres.

Pocos son los autores que podrían admitir la exigencia en verdad.

Buscar el documento humano, la línea psicológica, no es fácilmente hacedero a los dilettanti, de lo jocoso en lo exterior.

El público se sorprende de ver esta modalidad, nueva forma de Muñoz Seca, porque está acostumbrado al contraste **explosivo** y a la gracia ruidosa del **astrakanista** afortunado.

La obra estrenada anoche, aunque se basa en un **chanchullo** que no puede ser más inocente, ni estar más al alcance de todas las inventivas, gustó mucho.

La concurrencia le dispensó una buena acogida.

Quizás hubiera sido para muchos mejor el Muñoz Seca del otro aspecto.

De la interpretación hay que hacer elogios sinceros.

Felisa Amelivia, en la Carmen, realizó labor excelente.

Manolita Serra hizo admirablemente la Isabel.

Muy bien Concepción Pérez y Amelia Doval en sus papeles.

López Somoza se destacó en el **Samuel**.

Acertadísimas estuvieron Amparo Pérez, Caridad Castillo, la Pou, Berrio, Vivas, Herrera, Alba, Muñoz y Jambrina.

El Chanchullo obtuvo una interpretación loabilísima.

María Tubau cantó nuevas canciones y fué, como siempre, aplaudidísima.

José López GOLDARAS.

EN HONOR DE FRANCO

GRAN FUNCION EXTRAORDINARIA EN EL TEATRO MARTI, EL MIERCOLES DIEZ

Estreno: "FRANCO POR LAS NUBES" o "COMO VUELA ESE ESPAÑOL" y del monólogo "Y LUEGO DIRAN QUE ERA GENOVES"

Mañana, que es miércoles 10, se celebrará en el Teatro Martí la gran función extraordinaria organizada para celebrar el triunfo del heroico aviador gallego, que ya muy pronto habrá llegado triunfalmente a la Argentina, realizando así la proeza mayor de los siglos.

El programa no puede ser más interesante ni más atrayente.

Figuran en él los más poderosos atractivos.

Se estrenarán **Franco por las nubes o ¡Cómo vuela ese español!** y **"Luego dirán que era genovés"**.

Dos estrenos de actualidad, sobre el viaje del ilustre hijo de Galicia, un graciosísimo sainete español, números de música de los más célebres maestros españoles, concierto, variedades.

Canciones y couplets por la notabilísima artista María Tubau.

Rafael López Somoza interpretará el papel central de los estrenos.

Edmond de Bries, deleitará al público con sus famosas canciones.

A este acto serán invitadas las más conspicuas personalidades de la Colonia Española.

Será ésta una noche netamente de España.

Un elocuentísimo orador cubano pronunciará un discurso alusivo al acto que se titulará "GLORIOSA ESPAÑA".

Un inspiradísimo poeta recitará versos suyos que son un canto a la nación española.

Las localidades, que están agotándose, están a la venta en la contaduría del Teatro Martí.

Hay gran expectación y muchísimo entusiasmo para asistir a este cariñoso homenaje de simpatía al más grandioso aviador de todas las épocas.

1603. 5d-8.

ESTA NOCHE EN PAYRET DESPEDIDA DE EDMOND DE BRIES

Hoy termina la actuación en Payret de este original artista, perfecto simulador de la belleza femenina; espléndido coupletista; y gran creador y lanzador de modas, que se llama Edmond de Bries.

La temporada De Bries en el rojo coliseo, se ha distinguido por dos cosas, por la selección de público que a ella ha acudido constantemente y en el que ha predominado siempre las damas; y por ese sello especial de distinción, de buen gusto, que el artista y director de su espectáculo supo dar a éste.

Edmond conquistó sucesivamente en Payret una serie de aciertos en que se destaca, el último y mayor, las representaciones de esa deliciosa petit revué de elegancias, titulada Así da Gusto.

En este capricho de arte ligero y modas suntuosas, Edmond logró combinar con su brillante arte personal, las danzas sugestivas y admirables de Magda las lindas canciones de Rafael del Real, y el desfilar radiante de las encantadoras Girls, felices exhibidoras de las inspiraciones modisteriles de De Bries, que es artista de la escena y del traje.

Por todo esto Así da gusto, alcanzó entre nosotros un resultado aforturadísimo.

Hoy se representa la pequeña obra por última vez y seguramente, esta circunstancia, dará una magnífica entrada a Payret.

Edmond de Bries puede estar satisfecho de su actuación en la Habana, pocos artistas han logrado un éxito tan rápido y efectivo como el obtenido por él.

Cta. 1-d. 9.

LEGION CUBANA

El miércoles 10 del corriente a las cinco p. m. ejecutará la estudiantina que dirige el señor Oscar Ugarte, Miembro de Honor de esta patriótica institución, la Marcha-Himno de la Legión Cubana. Todos los miembros de esta asociación deberán asistir dicho día a la casa calle Capdevila 9 altos (antes Cárcel).

Lo que por orden del señor Presidente, comunico a los señores socios.

Ramón Cotta,

Secretario p. s.

NÁUSEA

Alivio seguro contra mareos del viaje por mar, en tren o en automóvil. Detiene las náuseas en el acto. Se emplea hace 25 años.

Precio 75c y $1.50 en las drogherías o directamente de The Mothersill Remedy Co., Ltd.

Nueva York Montreal Paris Londres

MOTHERSILL'S SEASICK REMEDY

Como crece un Muchacho fuerte

Este pequeño suyo sin desarrollo—hágalo fuerte, vigoroso y robusto—dándole durante 30 dias las pastillas McCOY de aceite de hígado de bacalao. Es la nueva forma de tomar éste horrible aceite de sabor tan malo. Ud. se sorprenderá de los resultados tan rápidos especialmente si su niño es raquítico ó tiene tendencias a ello. Su médico le dirá que no hay nada mejor en el mundo para raquitismo que el aceite de hígado de bacalao. Pero—los niños se resisten en tomarlo y con razón porque ahora ya no se toma éste aceite sino en pastillas—que con su capa rosada de azucar son tan agradables como chupar caramelos.

Así que—Madre—está en Ud. de que su chiquillo sin desarollo, enfermizo y atrasado pueda jugar y brincar hoy como los otros chicos y que crezca a ser el hombre fuerte de mañana.

Y recuerde que si Ud. no está encantada con los resultados despues de los 30 dias, su boticario le devolverá su dinero. Cómprelas bajo esta condiciones—pero esté segura—muy segura—de obtener las pastillas McCOY las originales y genuinas. El frasco contiene 75 pastillas.

MAÑANA, MIERCOLES, MAÑANA

HOMENAJE AL AVIADOR GALLEGO FRANCO, EN MARTI, con el concurso de María Tubau, Edmond de Bries, Felisa Amelivia y Rafael López Somoza.

DOS :-: ESTRENOS :-: DOS

"FRANCO POR LAS NUBES"

O

"COMO VUELA UN ESPAÑOL"

Y

Después dirán que Franco era Genovés

CANCIONES ESPAÑOLAS POR MARIA TUBAU.
EXHIBICION DE TRAJES POR EDMOND DE BRIES.

FAUSTO

Muy animada estuvo la repriss, de Madame Sans Géne anoche.

Todas las damitas concurrentes a Fausto, le había pedido que volviera a presentar la obra de Gloria Swanson, Madame Sans Géne y la empresa de este elegante cinema, accedió con gran entusiasmo a esta exquisita petición de su clientela y dispuso el volverla a presentar anoche, lunes de moda, y todo el público quedó muy complacido. La empresa de Fausto viendo que era tan grande el número de personas que querían volver a ver a Madame Sans Géne, en su teatro con su música que se le ha adaptado, la ha marcado para hoy, que la exhibirá en las tandas de cinco y cuarto y nueve y cuarenta y cinco, con la revista Novedades Internacionales No. 88.

Madame Sans Géne reune todos los detalles más perfectos en el Cinema. de la historia de Francia.

En el turno de las ocho, presentará al gran Charles Chaplin el rey de la risa, en la chistosa comedia El Inmigrante copia nueva y en el turno de las ocho y treinta La Rueda de la Fortuna, lujosa película Fox con un grandioso argumento, que interpreta Margaret Livingston.

El lunes, El Aguila por Valentino, Es Mi Hombre, de Dorothy Dalton y de todas las mujeres del mundo.

CINE LIRA

Grandioso programa para las 2 y media tiene la empresa de este cine con los siguientes estrenos: La Deuda de la Deshonra por los coolsos de la pantalla F. Harlam y V. Martín. El Torbellino del Amor por Corine Griffith, Kennet Harlan.

Tanda elegante de 5 y media La Deuda de la Deshonra.

Precio 40 centavos.

Por la noche 8 y media el mismo programa de la matinee. Precio 40 centavos.

Mañana El Canto del Amor por Norma Talmadge y La Isla del Pirata por Richard Talmadge. Jueves 11 El Secreto de la Princesa. Viernes 12 La Muy Pilla. Sábado 13 El Caballo de Hierro y Las Hijas de Helena.

M. 1-d. 9.

EL ESTRENO DE "EL CHANCHULLO" EN EL PRINCIPAL

Obtuvo un gran éxito la nueva comedia de Muñoz Seca

Anoche se estrenó con brillante éxito en el Teatro Principal la graciosísima e ingeniosa comedia de Pedro Muñoz Seca titulada "El chanchullo", acerca de la cual mucho se ha hablado en estos días con motivo de su victoria en Madrid, donde esta obra fué aplaudidísima.

Una numerosa y selecta concurrencia ocupaba las localidades del coliseo de la calle de Animas. Desde que se inició la representación de "El Chanchullo" los espectadores se dieron cuenta de que se trataba de una comedia llena de interés y de chispa, de esas que se apoderán de la atención del público desde los primeros instantes, divertiéndole, entreteniéndole, haciéndolo olvidar el tiempo. Una comedia de franco optimismo donde todo se ha escrito para agradar y solazar. Una comedia donde la gracia indiscutible de Muñoz Seca corre a raudales. Porque podrán los eternos censores, losque siempre hallan defectos en todas las cosas, negarle otra cosa al feliz autor que nos ocupa, pero es imposible negarle buen humor, alegría, chispa, donosura, gracia en una palabra. Y prueba esto que decimos el que ese juez impelable que se llama el público, tiempo ha que le concedió a Muñoz Seca el titulo de autor español mas festivo de los dias que corren.

La compañía del Principal interpretó la obra muy concienzudamente, Socorro González, Emilia del Castillo, Celia Adams Rosa Blanch, Margot Casado, Ana Miguel y María del Carmen González dieron gran realce a sus respectivos papeles. Jesús Tordesillas hizo un "Don Braulio" admirablemente comprendido lleno de matices, de verismo, de fuerza y de expresión. El excelente actor Julio Villarreal fué celebradísimo en el difícil personaje de Carlos. Ricardo Mondragón, Luis Herrera, Alfredo Macias y José Valle también se comportaron como buenos artistas. Los demás interpretes coadyuvaron con eficiencia al éxito de "El chanchullo" en el teatro Principal de la Comedia.

El miércoles reprise de "Las Flores", la encantadora comedia quinteriana. Y el jueves diez la "serata d' onore" de María Teresa Montoya, la aplaudida actriz. Esa noche se estrena una obra mexicana: "Los condes de Revillagigedo".

COMEDIAS Y COUPLETS POR MARIA TUBAU

La temporada de comedias, con el aliciente de couplets al final, en el Teatro Martí, ha servido para comprobar la formidable atracción que ejerce María Tubau sobre todos los públicos y para que la gran actriz haya podido mostrarsenos multiforme, flexible y de amplio temperamento artístico en la comedia moderna y en las deliciosas canciones y couplets con que adorna los finales de funciones.

"El Chanchullo", último éxito de Muñoz Seca en Madrid, fué un triunfo anoche para todos los interpretes, entre los cuales se destacó la figura siempre regocijante del primer actor cómico López Somoza, María Tubau se hizo aplaudir en el fin de fiesta con nuevos couplets. Hoy se repite ese programa. Es decir, "El Chanchullo" y couplets por María.

Mañana, miércoles, abrirá sus puertas el Teatro Martí para ofrecer un homenaje al gran aviador español comandante Franco. Dos estrenos y el concurso de María Tubau; Edmond de Bries; Felisa Amelivia; Eduardo Vivas y Rafael López Somoza son el incentivo de esta función.

1713 1d-9

Cura rápida y sin dolor para las Almorranas

Todo lector que sufre de almorranas podrá apreciar el beneficio obtenido por el producto MAN ZAN (que proporciona alivio instantáneo) puesto que es un remedio tan limpio y agradable y porque cura las almorranas de una manera positiva, rápidamente y sin dolor. Ahora pueden conseguirse suministros de MAN ZAN, a $0.65 por tubo, en la Droguería del Dr. E. Sarrá, Habana, o bien a $0.80 por si desea usted que le sea enviado por correo en un envoltorio no impreso.

alt. 15 Nov.

¿QUIENES SERAN LOS TRINFADORES?

Mañana día 10, tendrá lugar el estreno, en Campoamor, de la cinta Fox "Sin Patria y sin Bandera", avidamente esperada por los cinéfilos habaneros a causa del concurso organizado por la Fox Film de Cuba otorgando dos premios, uno de $50.00 y otro de $35.00 a aquellas personas que mejores juicios escriban acerca de la mencionada producción considerándola desde el punto de vista siguiente: su importancia y valor para estimular el sentimiento patriótico en los pueblos. Pasan de cinco mil las personas que se han interesado en el concurso referido. ¿Quiénes serán los triunfadores?

LOS GOLPES

no solamente duelen sino que la piel se pone amoratada.

LICARBO quita el dolor, reduce la inflamación y hace desaparecer las marcas amoratadas. En unas cuantas horas apenas se nota la marca y ésta desaparece durante la noche. El golpe más severo cede fácilmente ante su poder mágico. Pida usted LICARBO a su farmacéutico.

ES MEJOR QUE EL IODO. ES UN REMEDIO DE LEONARDI.

TEATRO MENDEZ

(El cine elegante de la Víbora)

Hoy va una película de seguro éxito, de esas que llenan todos los teatros donde se exhibe. Nos referimos a "El fantasma de la ópera", interpretada por un conjunto de artistas notables como Lon Chaney, Norman Kerry y Mary Pylbin. Se pondrá dos veces: a las cinco y cuarto y a las nueve y media.

En las tandas de las ocho y cuarto se llevará al lienzo una cinta cómica y "El ladrón blanco", por Jack Hoxie.

Mañana, a las nueve y media y a petición, se reprisará la monumental obra wagneriana, titulada "Sigfrido". El mayor éxito cinematográfico de 1925.

M 1d-9

CONSULTAS AGRICOLAS

LAS GUAGUAS EN LOS NARANJOS

CONSULTA:

El señor Miguel Fernández, barrio de Guásimas, Cárdenas, (Matanzas), nos consulta sobre la manera de combatir la guaguas en naranjos.

CONTESTACION:

El medio más práctico que hemos encontrado para combatir la rociar las plantas atacada con una emulsión de jabón y petróleo preparada de la manera siguiente:

Estufina o luz brillante: 2 galones.

Jabón amarillo corriente o de ballena: 2 libras.

Agua: 1 galón.

Preparación: En una vasija cualquiera que pueda ser llevada al fuego, pónganse los ingredientes de la fórmula anteriormente dada y caliéntese hasta su punto de ebullición refrescar un poco, pero aún en caliente hágase pasar por dos veces a través de una bomba atomizadora para emulsificar bien el petróleo, pues de quedar éste libre en la emulsión preparada quemaría el follaje de las plantas al ser éstas más tarde tratadas. Para emplear esta emulsión diúyase en la proporción de una parte de la emulsión preparada por 13 partes de agua y por mediación de una bomba atomizadora, procédase a rociar bien todo el follaje de las plantas atacadas.

6dedequedarnlwvbgkqj cmfwy pwo

Se hace necesario tres aplicaciones del insecticida a intervalos de 4 semanas para dejar la planta libre de la plaga que la afecta.

Si se tratase de pocas plantas fectadas entonces es de más fácil preparación la **solución de** jabón ballena, la que se prepara disolviendo 1 libra de jabón en 4 galones de agua, aplicando este insecticida en la misma forma y con los mismos intervalos de tiempo que de la fórmula anterior.

INDICACIONES SOBRE PROPAGACION DEL ROSAL

CONSULTA:

El señor Fidencio Pérez, Talabartería "La Fama", Guantánamo, Oriente; nos pide le demos instrucciones acerca de la propagación del Roal, aprovechando en dicha operación las estacas procedentes de la poda, pues lo ha practicado repetidas veces, sin éxitos.

CONTESTACION:

Por lo visto el señor Pérez, ha empleado en la propagación del Rosal exclusivamente el procedimiento de estacas.

Este es un procedimiento poco recomendable para la propagación del rosal. El recomendado es el de injertos: usando como patrón el Rosal macho, que es el que se propague por estacas.

Aún para la propagación del Rosal macho, hay tres meses en el año en que las estacas dejan de enraizar en un alto por ciento. Estos meses son Julio, Julio y Agosto, es decir los mees de Verano.

De modo que si el señor Pérez emplea el injerto en la propagación de sus rosales, tendrá más éxitos.

s6Njmcmfwyp vbgkqj cm fwywbm

EL PALMICHE EN LA ALIMENTACION DEL GANADO VACUNO

CONSULTA:

El doctor Raulín Cabrera, cuya dirección es: Amargura número 1, en la Habana; desea saber la manera de emplear el Palmiche molido y mezclado con yerbas, como forraje para el ganado, especialmente para vocas.

CONTESTACION:

Sentimos informar al señor consultante que e nesta Estación no se han verificado estudios sobre el empleo del Palmiche en la alimentación de la vaca lechera y ésto será debido, seguramente, a que en este animal el coeficiente de digestibilidad del Palmiche dejaría mucho que desear.

Por otra parte, la riqueza en grasa

lSwoebi cmfwypvbgkqj jcm fwwmw sa de este alimento lo coloca en lugar prominente cuando se trata de elevar el porcentaje de Calorías y propender a la producción de grasa como en el cerdo. No ocurriría igual en la vaca lechera, porque su potreza en proteina tenderá a disminuir la secreción lactea para favorecer el aumento en peso.

Ahora bien equilibrando la ración con frijole, afrecho u otras sustancias ricas en proteina (materias nitrogenadas), pudiera compensar la Harina del Palmiche, a la de Maiz, en la ración de la vaca lechera.

RESUELTAS POR LA ESTACION EXPERIMENTAL AGRONOMICA DE SANTIAGO DE LAS VEGAS

Semilleros de hortalizas

Consulta: El Sr. A. E. Johnson, Pinar del Río, nos pide le digamos la manera de preparar los semilleros de hortalizas.

Contestación: Para los semilleros se elige un lotecito de tierra donde hayan facilidades para el riego y que esté, de ser posible, un tanto protegido de los fuertes rayos del sol. Se abona y labra convenientemente, de modo que esté bien suelto, abonado y libre de malas hierbas, en el momento de hacer la siembra. Es conveniente no abonar mucho, de modo que las posturas encuentren, en el semillero, condiciones de fertilidad inferiores a las del campo definitivo.

Se hacen canteros de un metro a 1.20 metros de ancho y de longitud conveniente, a los que pueden protegerse con tablas laterales. Estas tablas deben sobresalir por sobre los canteros a fin de poner sobre ellas los tableros protectores de las posturitas. Separando dichos canteros se dejan pasillos o zanjas de 50 centímetros de ancho. La altura de los canteros debe ser de unos 10 centímetros.

Para destruir los hongos o insectos que pueden permanecer en el terreno y que atacarán más tarde a las posturitas, y para dar soltura a la tierra si es pesada, se recomienda quemar sobre la tierra de los canteros, pajas secas.

Preparados los canteros se siembran las semillas practicando surquitos transversales, separados 10 centímetros entre sí. Estos surquitos tendrán de 0.5 a 1 centímetro de profundidad en cuyo fondo se depositarán las semillas, dependiendo la cantidad de las mismas de su poder germinativo. A continuación se tapan los surquitos, apretando después un poco la tierra con un rodillo o tabla.

Inmediatamente después se riega con una regadera o manguera con pitón de chorros finos, repitiendo estos riegos diariamente, en las horas de la mañana o de la tarde.

Cuando las posturas alcanzan un tamaño que permita manejarlas, se arrancan del semillero y plantan en otros canteros, igualmente preparados, dejándoles una separación aproximada de 15 x 5 centímetros y en donde permanecerán hasta que vayan a sembrarse en el campo definitivo.

pida puede prescindirse de este trasplante.

Si la semilla no se ha echado tu

Para proteger los semilleros de las fuertes lluvias y soles de medio día se cubren, cuando sea necesario, con una tela fuerte dispuesta de una de las siguientes maneras: en marcos, dejando la tabla de un lado del semillero más alta que la otra, de modo que al colocar el marco quede éste inclinado a la manera de un techo de una sola agua; también se puede colocar la tela sobre un alambre que se extienda a lo largo y por el centro del cantero, mntenido sobre postes poco más altos que las tablas laterales. Los lados de esta tela, sujetos a piezas algo pesadas, descansan sobre las tablas laterales protectoras de los canteros, de modo que el toldo resulta como un techo de dos aguas. Para quitarlo se enrolla en las piezas que le hacen peso para mantenerla extendida.

También se pueden hacer techos movibles de madera.

La cubierta se retira tan pronto cese la lluvia o refresque el sol.

Al escoger las posturas para la siembra, deben preferirse las mejor desarrolladas y más uniformes en tamaño.

La época de empezar los semilleros, es a fines de agosto, haciendo diferentes siembras para obtener posturas para plantaciones escalonadas.

POLVOS PARA AGUA

VICHY ERBA

MAÑANA CAMPOAMOR MAÑANA

EN TODAS LAS TANDAS

y en las elegantes de 5¼ y 9½

LA FOX FILM DE CUBA *presenta el* ESTRENO EN CUBA

de la Superproduccion

titulada

Sin Patria y sin Bandera

(AS NO MAN HAS LOVED)

Interpretación brillantísima de

PAULINE STARKE

La cándida novia del teniente NOLAN (caracterizado por el actor)

EDWARD HEARN

Aquel infortunado que por renegar de su Patria se vió condenado á errar por el mundo, sin ver nunca mas á su bandera ni sin hablar jamás de su patria.

Es una película cuyo realismo impone, y las emociones que produce, hacen dolor en la carne y en el espíritu

Super Producción de la FOX FILM DE CUBA

Labra 73

AMERICA ADVERTISING A-9638

NO MAS MOSQUITOS

MOSKITO-SARRÁ

=PIRÁMIDES=

20¢ CAJA DE 12

EN BUENAS: FARMACIAS Y BODEGAS.

TEATRO NACIONAL

SOLO HOY Y MAÑANA

COMPAÑEROS

Por RICHARD BARTHELMESS

Suntuosa Producción

FIRST NATIONAL

(La Aristocracia de las Películas)

Signo de Garantía

En el mismo programa

EN TANDAS DE 3, 5 Y 9½

LAS CELEBRES PELICULAS FONOFILM.

Presentando a

EVA LEONI

y a toda su Compañía en el segundo acto de

RIGOLETTO

Tandas de 11, 1, 3 y 7:

Lunetas: 40 Cts.

Tandas Aristocráticas de 5 y 9½

Lunetas: 60 Cts.

FEBRERO 14, 15 Y 16

Empiezan los Tradicionales Bailes de Tacón.

Cuatro Grandes Orquestas.

1695 1d-9

EL NOVATO

Tal es el título de la mejor película que ha hecho HAROLD LLOYD, el artista único que puede decir que todas sus películas son SUPERIORES.

EL NOVATO

será estrenada por Santos y Artigas en el TEATRO CAMPOAMOR.

El día 3 del próximo mes.

EL NOVATO

el acontecimiento cinematográfico más importante del año.

Pida el Fox Trot "El Novato" a Santos y Artigas. Industria 146.

Letra en español.

1695 1d-9

Anúnciese y Suscribase al "DIARIO DE LA MARINA"

M.E.C.D. 2016

EL EXITO DE AYER EN EL TEATRO "CAMPOAMOR" FUE EXCEPCIONAL, RADIANTE, DEFINITIVO!

El Secreto de Koenigsmark

LA PELICULA POR EXCELENCIA, CONFIRMO UNA VEZ MAS SU FAMA.

UN GOCE SINCERO, PROFUNDO, CONSTANTE SE ADVIERTIA EN EL PUBLICO TODO ANTE LA EXHIBICION DE LA PRODIGIOSA OBRA DE ARTE, ADMIRANDO SUS ESCENAS DESDE LA PRIMERA HASTA LA ULTIMA.

ES QUE EN ESA PRODUCCION GENIAL, EN "EL SECRETO DE KOENIGSMARK", NOS DELEITA DESDE EL PAISAJE ADECUADO HASTA LA DECORACION LUJOSA, DESDE EL MOVIMIENTO DE LA ACCION DRAMATICA HASTA EL MAS MINIMO GESTO DE LOS QUE LA INTERPRETAN.

UNA ARTISTA ADMIRABLE, EXQUITITA, CON TODA LA FINURA Y LA GRACIA DE LA VERDADERA PARISIENSE, LA ENCANTADORA HUGUETTE DUFLOS, DESPLIEGA EN CADA INSTANTE SU SEDUCCION DIVINA.

Y SE COMPRENDE COMO ALREDEDOR DE TAL BELLEZA PUEDE DESARROLLARSE EL INTENSO DRAMA DE AMOR Y DE DOLOR QUE ADMIRAMOS Y LAS INTRIGAS QUE NOS HACEN SENTIR LA INDIGNACION.

OBRA MAESTRA DEL ARTE MUDO ES ESTA QUE CADA DIA CONFIRMA LA AFIRMACION DE QUE NO TIENE DEFECTOS DE NINGUNA CLASE.

BLANCO Y MARTINEZ

VUELVEN A OFRECER HOY ESA ESPLENDIDA PRODUCCION DE PATHE EN CAMPOAMOR.

EN LAS TANDAS DE MODA DE 5 Y CUARTO Y 9 Y MEDIA Y A LAS 3 P.M.
MUSICA ADAPTADA
LA MEJOR PELICULA QUE SE CONOCE: "EL SECRETO DE KOENIGSMARK"

1711 1d-9

CINE GRIS

A las 5 y cuarto y 9 y cuarto, la comedia En el Banco, por Charles Chaplin, y estreno de la divertida producción que lleva por título Présénteme Usted? una obra cinematográfica con todos los alicientes para el triunfo. Es la más graciosa que ha hecho el simpático actor Douglas Mac Lean.

A las 8 y cuarto la extraordinaria obra titulada Desolación, por George O'Brien y Madge Bellamy.

Mañana miércoles 10 y el jueves 11: Madame Sans Géne, basada en la novela de Victoriano Sardou e interpretada por Gloria Swanson, Charles de Roche y Emilio Drain.

Viernes 12: La Rata de París, por Mae Marsh, Ivor Novello, Isabel Jeans y Robert Scholtz.

Sábado 13 La Tía de Carlos, por Syd Chaplin.

M. 1-d. 9.

HOY

RIALTO

5¼ TANDAS ELEGANTES 9½

ESTRENO EN CUBA
COLOSAL CINEDRAMA

La Rata de Paris

(THE RATH)

La historia de un "Apache" que amó "apasionadamente" a una demimondaine" . . . . . :

Caracterizado por

IBOR NOVELLO

el actor sentimental, y

MAE MARSH

La hermosa y sugestiva artista

La Rata de Paris

La película de maravillosos escenarios Una novela realista y vívida del París que se adormece en la sombra.

El lujo y la soberbia fotografía son las características de esta estupenda creación de arte

Luminosas escenas del maravilloso "FOLLIES BERGERE" de París con sus mujeres de belleza estatuaria

JOYA CLASICA
Presentación FERNANDEZ

A la 1.30 y 7.00 p.m.
MISERIAS DE LA HUMANIDAD
por
KENETH HARLAN

A las 3.00 y 8.00 p.m.
EL MUNDO PERDIDO
por
BESSIE LOVE y LEWIS STONE

ESPECTACULOS

TEATROS

PRINCIPAL DE LA COMEDIA.—8: El Chanchullo.

MARTI.—8: El Chauchullo; canciones y couplets por María Tubau.

PAYRET.—8 1|2: Edmond de Bries (imitador); Magda de Bries (danzarina); Rafael del Real (canzonetas).

ALHAMBRA.—8: El 75 por ciento. —9: El Año Nuevo tourista.—10 1|2: El Vuelo de Franco.

CINEMATOGRAFOS

NACIONAL. — 11, 1 y 7: Revista Fox 53; No tan bobo como parece; Compañeros.—3: exhibición de las películas Phonofilm, con la soprano Eva Leoni y toda su compañía en el segundo acto de Rgoletto; Compañeros. —5 y 9 1|2: El mismo programa.

CAMPOAMOR.—1: El veredicto del desierto; El secreto de Koenigsmark. —5 1|4: El secreto de Koenigsmark.—8: Periquete basurero; El veredicto del deserto. —9 1|2: El secreto de Koenigsmark.

FAUSTO.—5 1|4 y 9 1|2: Madame Sans Gene; Novedades internacionales.—8: El inmmigrante.—8 1|2: La rueda de la fortuna.

RIALTO.—5 1|4 y 9 1|2: Una comedia; La rata de París.—1 1|2 y 7: Un criado que se las gasta; Miserias de la humanidad.—3 y 8: El mundo perdido.

NEPTUNO.—5 1|4 y 9 1|2: Madame Sans Gene.—8 1|2: Dónde estuve yo.

WILSON.—5 1|4 y 9 1|2: El secreto de la Princesa.—8: Comedias.—8 1|2: Espinas y Azahares.

INGLATERRA.—2: La guarida del lobo; El crisol de la vida.—5 1|4 y 9 1|2: Las hijas de Elene.—8 1|2: El crisol de la Vida.

LARA.—1: cintas cómicas; Escapado de presidio; El fantasma del molino rojo.—4: cintas cómicas; Escapado de presidio; El fantasma del molino rojo.—7: cintas cómicas; Escapado de presidio.—9: El fantasma del molino rojo.—10: Escapado de presidio.

LIRA.—2 1|2 y 8 1|2: una revista; La deuda de la deshonra; El torbellino del amor; una comedia.—5 1|2: La deuda de la deshonra.

VERDUN.—2: una revsta; una comedia; Contra todo obstáculo; El sendero de la gloria.—5 1|4: Salambó.—8 1|2: El mismo programa de la matinée.

TRIANON.—8: El concierto.—5 1|4 y 9 1|2: El pequeño gigante.

OLIMPIC.—8 1|2: El valle encantado.—5 1|4 y 9 1|2: El caballo de hierro.

GRIS.—8 -|4: Desolación.—5 1|4 y 9 1|4: ¡Présénteme usted!

FLORENCIA.—No hemos recibido programa.

MENDEZ. — 5 1|4: Aparentando grandeza; El fantasma de la ópera.—8 1|4: una cinta cómica; El ladrón blanco.—9 1|2: Aparentando grandeza; El fantasma de la ópera.

CINE OLIMPIC

En las tandas elegantes de 5 y cuarto y 9 y media Fox Film presentan al gran actor George O'Brien y la genial actriz Madge Bellamy en la especial creación titulada El Caballo de Hierro.

Mañana y pasado mañana en las tandas elegantes a 5 y cuarto y 9 y media Caribbean Film pregenta a la sin rival actriz Gloria Swanson en la magistral producción Paramount de lujo arte y belleza titulada Madame Sans Géne.

Viernes 12. First National presentan a las estrellas Bessie Love Lewis Stone, Wallace Berry y Lloyd Hughes en la magna producción basada en la novela de su nombre, original de Conan Doyle titulada El Mundo Perdido.

Sábado 13 en la matinee de las 3, estreno de la emocionante cinta del gran actor Leo Maloney titulada Rancheros y Bribones, First National presentan al gracioso actor Larry Selmen en la comedia titulada El Auto del Misterio.

Tandas elegantes de 5 y cuarto y 9 y media Blanco y Martínez presentan un ejemplar nuevo de la grandiosa producción Francesa, la más valiosa de todas las cintas que han venido a Cuba titulada El Secreto de Koenigsmark.

M. 1-d. 9.

TRIANON

Hoy en las tandas elegantes se exhibe la cinta El Pequeño Gigante por Edna Murphy y Glenn Hunter.

Mañana miércoles 10 y jueves 11 se presenta la producción especial Madame Sans Géne por Gloria Swanson, Charles de Roche y 1,500 artistas más. Esta producción fué hecha en Francia y por un permiso especial del gobierno francés fué representada y tomada en los mismos Palacios en que vivió Napoleón Bonaparte pudiendo apreciárse la suntuosidad de los salones y el gran valor del mobiliario que usó Napoleón. Todo lo que usted vea en esta película es auténtico. A excepción de Gloria Swanson y Charles eD Roche todos los artistas son franceses. El actor que representa a Napoleón está admirablemente bien en su papel y las bellas hermanas de Napoleón son dos bellísimas mujeres francesas, idénticas las dos que se atraen en seguida la atención del público. Tocará una orquesta especial los días en que se exhiba esta película y tocarán también música especial.

Ese día quedará instalada la nueva pantalla adquirida y tocará la orquesta por primera vez en la nueva concha construída para los músicos, que ha sido construída bajo direcciones especiales para obtener el mayor éxito del conjunto de profesores que amenizan las tandas elegantes de Trianón.

El virnes día de moda La Rata de París por Ivor Novello y Mae Marsh El sábado El Fantasma de la Opera por Lon Chaney, Mary Philbin y Norman Kerry. El precio de entrada será de cuarenta centavos.

M. 1-d. 9.

TEATRO VERDUN

Matinee a las dos.

Revista y comedia Contra todo Obstáculo por Leo Maloney y El Sendero de la Gloria por Monte Blue y Madge Kennedy en tanda de cinco y cuarto Salambó, basada en la novela de Gustavo Flaubert, por la noche el mismo programa de la matinee.

Mañana matinee a las dos revista y comedia estreno en Cuba El Aullido de la Selva por el perro maestro y El Secreto de la Princesa por Rod La Roque y Noach Beery. Por la noche el mismo programa de la matinee.

Jueves 11 estreno Présénteme Vd?. por Douglas Mac Lean.

Viernes 12 estreno El Príncipe de Broadway por George Walsh.

Sábado 13 estreno El Terror del mal País por Buck Jones y El Secreto de Koenigsmark.

Domingo 14 El Caballo de Hierro por George O'Brien y Madge Bellamy.

Lunes 15 El Rey del Timón por William Fairbank, estreno.

Martes 16 Qué haría Vd. con un Millón de Pesos? por Mary Carr estreno, Rodolfo Valentino y 88 Bellezas Americanas.

M. 1-d. 9.

NEPTUNO

MADAME SANS GENE EN NEPTUNO

Para las tandas elegantes de cinco y cuarto y nueve y media Neptuno ofrece el estreno de la regia producción de la Paramount titulada Madame Sans Géne, última gran creación de Gloria Swanson.

Para las mismas tandas la revista Novedades Internacionales. A las 8 y media la producción de la Universal titulaa Donde Estuve Yo, interpretada por Reginald Denny.

Mañana El Sendero de la Gloria.

Jueves El Secreto de Koenisgsmack.

M. 1-d. 9.

CINE LARA

Hoy martes pasarán por la pantalla la gran producción en 8 actos interpretada por George Vautier, titulado El Fantasma del Molino Rojo y la cinta Escapado de Presidio, por Leo Malloney e interesantes cintas cómicas.

Mañana: Elambre Salvador por Johnny Hines película First National y El Encuentro con las Fieras.

Viernes de moda Madame Sans Géne por Gloria Swanson.

M. 1-d. 9.

Teatros y Artistas

PRINCIPAL DE LA COMEDIA

"EL CHANCHULLO", COMEDIA EN TRES ACTOS DE PEDRO MUÑOZ SECA

Tal vez Don Pedro Muñoz Seca, rumboso proveedor del teatro español de nuestros días, crea que hablando del **Mah Jong** y haciendo aparecer un aparato de **radio** en "El Chanchullo" ha escrito una comedia "up to date". De idéntica manera hay quienes piensan haber escrito una poesía ultraista o un poema sinfónico de vanguardia, recortando al azar media docena de palabras exóticas o estampando en el pentágrama una sucesión de acordes disonantes.

Pero no lo creerá así el lector avisado, que sabe qué puntos calza el autor de "El Rayo". El Muñoz Seca de "El Chanchullo" es el viejo Muñoz Seca de siempre. El mismo estilo, los mismos personajes, los mismos chistes y hasta el mismo pueril afán patético con que suele destaparse en algunas comedias el "astracanista" por autonomasia del teatro español.

Ni el chanchullo que sirve de base a su comedia ni la comedia en su totalidad pueden interesar a nuestro público. El chanchullo, porque es un lío político vulgarísimo y en Cuba estamos hartos de ver amaños de mayor cuantía. La comedia, porque queriendo ser cómica nos atiborra de chistes que no nos merecen otra consideración que la que naturalmente emana de sus respetable senectud y queriendo ser seria abre desaforadamente la espita—desde hace mucho tiempo marcada a cerra—de aquel sentimentalismo de guardarropía que un tiempo pudo entusiasmar a nuestros abuelos y que hoy todavía recibe el póstumo tributo de unas cuantas lágrimas de burguesa sensitiva.

Y no vale la pena decir más de la comedia estrenada anoche.

¿La interpretación?

Un nombre en primer término: el de Jesús Tordesillas; ¡Es mucho Tordesillas! Dió al papel de Don Braulio unas proporciones con las cuales ni siquiera soñó su autor. En el final del segundo acto el público le tributó una ovación merecidísima. Jesús Tordesillas es, sin exageración, uno de los actores cómicos más concienzudos que nos han visitado.

Los demás papeles ofrecen muy escasas oportunidades de lucimiento. Socorro González y Julio Villarreal, bien. Gracioso Valle, aunque con esa gracia suya que tiene la desgracia de ser siempre la misma. Dignos de mención Celia Adams, Rosa Blanch, Ricardo Mondragón, Esperanza Blanco y Luis Herrero.

Apropiada la presentación como de costumbre en el teatro de Estrada.

Francisco **ICHASO.**

EL SECRETO DE KONIGSMARK EN CAMPOAMOR

Vuelve hoy a exhibirse en los turnos de la 1, 3 y 5 y cuarto de la tarde 7 y 9 y media de la noche para deleite de los habaneros esta suntuosa e incomparable producción que por su belleza fotográfica, su técnica perfecta, la gentileza de sus intérpretes, sus efectos de color, sus paisajes la elegancia de los trajes que en la misma se lucen, la suntuosidad de los edificios, el movimiento y vida de los cuadros en que se ve París y sus costumbres alegres, tentadoras, la propiedad admirable del ambiente de una Corte de Europa Meridional, en fin por todos sus más insignificantes detalles y características, es la obra sin parecerse a ninguna otra, supera a todas.

Es tan bella y sugestiva que el público se obstina de verla repetidas veces.

Para el miércoles próxmo, mañana, se anuncia el estreno de una película de gran mérito titulada Sin Patria y sin Bandera.

Producción que recuerda vividamente esa exquisita novela El Hombre sin patria llevada a la pantalla con todo detalle de lujo, arte y perfección. Obra que ha sido calificada por los mejores críticos del arte mudo como la película que más estimula el patriotismo y la novela sobre la cual está basada esta estupenda maravilla.

M. 1-d. 9.

DETENIDO EL SUPUESTO AUTOR DEL CRIMEN DE CANASI

MATANZAS, febrero 8.—DIARIO, Habana.—Esta noche fué detenido en la loma del Pocito, carretera Yumurí, un individuo que se cree sea el autor material del asesinato de Canasi, efectuando dicha detención el inspector de policía especial señor Marrero y el jefe del puesto de Canasí teniente Zayas.

Trátase de Guillermo Díaz Martínez y sábese que la hermana de éste María Díaz, viuda de González, ya fallecido, heredó de éste la colonia que explotaba, de la cual fué arrojado por Pablo que se apropió del negocio. Ello encubó odios intensos de familia, planeándose el asesinato de Pablo lo cual llegó a conocer el detenido Vicente González pero éste es inocente de la muerte de su hermano.

Guillermo Díaz fué visto la noche del día 2 en un altar cruz en casa de Esteban Ramos en el batey de la finca Calderón, en Canasí vistiendo un abrigo negro y se le señala como autor material único del asesinato.

Cuando fué detenido se le ocupó un cuchillo de punta. Por tanto Félix Lorenzo, Pantaleón García y Ramona Pérez resultan inocentes todos, según este último informe de la policía que no los acusa.

Fase dictado orden de prisión también contra María Díaz.

La opinión es que los autores del crimen son varios y es de suponerse que han huído.

Entre los vecinos de Canasí ha de notarse la ausencia de alguien. Diríjanse las pesquisas por ahí, que quizá den buen resultado.

Gómez

VELADA MARTINIANA EN CAMARONES

SAN FERNANDO DE CAMARONES, febrero 8. DIARIO. Habana. Anoche en el teatro Alonso, celebróse una velada Martiniana. Habló el doctor Carricarte. El teatro se encontraba rebosante de público. Resultó un éxito social y económico.

CORRESPONSAL.

UN INTOXICADO GRAVE EN GUANABACOA

GUANABACOA, febrero 8. DIARIO. Habana. — Esta madrugada el doctor López Blanco asistió en el centro de socorro a José Ramón Hernández Pegudo, de 28 años de edad, vecino de Camarera número 10, de grave intoxicación por ingestión de permanganato, manifestando el paciente que equivocadamente tomó las pastillas de dicho producto.

CORTES.

UNA SEÑORA DIO A LUZ TRES NIÑAS EN EL PUEBLO DE PALOS

PALOS, febrero 8. DIARIO. Habana. Inés García, de 23 años, residente en ésta, dió a luz felizmente tres niñas de cuatro, cinco y siete libras, respectivamente. Numerosas personas le visitan. Es este un caso de asombrosa fecundidad. El padre nómbrase José Isla, de 22 años, y como la madre, es de nacionalidad cubana. Por hallarse en situación precaria, suplican a las personas caritativas el envío a este corresponsal de los donativos que quieran hacerles.

DIAZ.

EL SR. PRESIDENTE DE LA REPUBLICA EN LA ESCUELA NAVAL DEL MARIEL

MARIEL, febrero 8. DIARIO.—Habana. En estos momentos llega el honorable señor Presidente de la República, visitando la Escuela Naval. Se le saludó con una salva de veintión cañonazos. El pueblo esperó la entrada del ilustre visitante.

FERNANDEZ VALDES, Corresponsal.

EL TRASLADO DEL CUARTEL DE LA GUARDIA RURAL DE GUANE

GUANE, febrero 8. DIARIO. Habana. Se dice que el cuartel de la guardia rural será trasladado del magnífico edificio que ocupa a otro sin condiciones. Por razones expuestas indicamos a las autoridades la conveniencia de no trasladarlo.

HERNANDEZ RIVAS, Especial.

EN LA ESMERALDA PREPARAN FIESTAS EN HONOR DEL COMANDANTE FRANCO

LA ESMERALDA, febrero 8. — DIARIO. Habana. La Colonia Española de ésta prepara grandes festejos a la llegada del aviador Franco a Buenos Aires. Reina gran regocijo.

VALERO, Corresponsal.

EL CRIMEN DE CANASI FUE DETENIDO COMO PRESUNTO AUTOR UN EX-VIGILANTE DE LA POLICIA DE MATANZAS

(Por telégrafo)

Matanzas, febrero 8. DIARIO, Habana.—En las últimas horas de esta tarde ingresó en el Vivac a disposición del Juez de Instrucción, Ignacio Martínez Almeida, de 37 años, vigilante que fué de la policía de esta ciudad, quien ha sido detenido en Canasí a instancias del Fiscal de la Audiencia y del jefe del puesto militar del pueblo citado por creérsele complicado en el crimen de los esposos González Falcón.

Gómez.

FLORECIMIENTO COMERCIAL DEL JAPON EN 1925

WASHINGTON, febrero 8.— (A. P.)—Durante 1925, el comercio de exportación del Japón ha preparado con relación a años anteriores. Las exportaciones hechas por el Imperio del Sol Naciente se elevaron a un total de $945.884.54 y las importaciones a $1,054.939.76. Los Estados Unidos fueron el mejor cliente del Japón, comprándole mercancías por valor de $400.616.090. La seda cruda es el artículo que más contribuyó a engrosar este total.

ESTRASBURGO ERIGIRA UNA ESTATUA AL DESCUBRIDOR DEL "FOIE GRAS"

ESTRASBURGO, Francia, febrero 8.—(A. P.)—El Municipio de Estrasburgo va a levantar una estatua al maestro cocinero "Clause", que inventó, en 1767, en Estrasburgo, la rica "pate de foie gras".

"Con la intuición de un genio Clau se adivinó lo que podía ser el "foie gras" en manos de un artista. Pero fué necesario dar vida al nuevo manjar, y Claus la halló en el aroma de la trufa de Perigord. Al separarse de la servidumbre del mariscal de Contades, Clause se casó con la viuda de un repostero y después de haber estado durante muchos años reservada la famosa pasta para las delicias de la mesa del mariscal, pasó a conquistar fama mundial".

Por otra parte, los chefs gascones, aunque alabando a Estrasburgo "por querer honrar así a sus más gloriosos hijos", sostienen que en los libros de cocina de Francia editados en 1740 había ya una fórmula para la preparación de la pasta de foie gras.

LOS GRANDES ESTRAGOS DE LA EPIDEMIA DE TIFUS EN COLON

Muchas familias alarmadas abandonan la población.—Se hn suspendido los festejos de Carnaval.—Numerosos atacados de la terrible enfermedad en el Hospital San Fernando

COLON, febrero 8. DIARIO. Habana.—Hoy se efectuó el sepelio del señor Mario Fernández de la Torre y de la señora Clara Ledo de Solera, fallecidos ayer víctimas de la terrible epidemia de tifus que nos azota. El pueblo está hondamente consternado ante semejantes cuadros de dolor y muerte, pues son muy contadas las familias que no tienen deudos atacados de ese mal.

Se han suspendido todos los festejos de carnaval y numerosas familias abandonan a diario la población.

En el Hospital San Fernando hay más de veinte atacados y no hay enfermeras suficientes para atenderlos.

Los Presidentes del Liceo y Casino Español han dirigido extensos telegramas al señor Presidente de la República y al señor Secretario de Sanidad rogándoles dispongan el inmediato inicio de las obras del acueducto de Colón, para evitar que esta epidemia se haga endémica. Hoy se sabe de muchos enfermos graves cuya fin próximo ya se espera, y a diario tenemos noticias de nuevos casos.

Todavía los pozos no han sido clausurados ni tampoco los pozos negros, donde residen enfermos desinfectados, y no se ejerce una estrecha investigación sobre las casas de los enfermos para evitar mayores contagios.

La sociedd colombina se encuentra justamente indignada por las declaraciones del Dr. Rensoli, Dtor. de Sanidad, publicadas en la prensa de ayer, restandole importancia a la epidemia, al afirmar que sólo existen setenta y siete casos, cuando en realidad pasan de doscientos cincuenta.

Los Presidentes de las Sociedades Casino Español y Liceo me han visitado para protestar enérgicamente contra talas manifestaciones, con las que se extravía la opinión.

ESPECIAL.

CORRESPONDE LA PRESIDENCIA DEL EJECUTIVO LIBERAL DE GUANABACOA AL ALCALDE JOAQUIN MASIP

(Por telégrafo)

Guanabacoa, 8 de febrero. DIARIO, Habana.—Hoy conocióse en ésta el fallo del Tribunal Supremo confirmando resolución de la Junta Central Electoral por la cual se declara que es Presidente del Ejecutivo Liberal nuestro Alcalde Municipal señor Joaquín Masip. Reina gran entusiasmo en este pueblo con tal motivo.

Cortés.

LA COLONIA ESPAÑOLA DE ABREUS CABLEGRAFIO AL COMANDANTE FRANCO, FELICITANDOLO

(Por Telégrafo)

ABREUS, febrero 8. DIARIO, Habana.—El Presidente de la Colonia Española de este pueblo cablegrafió en el día de hoy al Comandante Franco, a Buenos Aires, felicitándole por su heroica hazaña.

Los liberales de este pueblo me encargan por este medio haga constar que estarán de completo acuerdo con la disposición del Secretario de Gobernación, relacionada con los sucesos de Camagüey y también con las disposiciones del Honorable señor Presidente de la República.

Serafín Cueto, Corresponsal.

EN EL CENTRO ESPAÑOL DE GÜIRA DE MELENA SE CELEBRARAN GRANDES FESTEJOS EL DIA DE LA LLEGADA DEL COMANDANTE FRANCO A BUENOS AIRES

(Por Telégrafo)

GÜIRA DE MELENA, febrero 8, DIARIO, Habana.—A iniciativas de los miembros de la Delegación del Centro Gallego, de la Directiva del Centro Español y de distintos comerciantes de esta población, prepáranse grandes festejos para celebrar la llegada a Buenos Aires del intrépido aviador, Comandante Franco.

Tan pronto se reciba el aviso correspondiente, desde la azotea del edificio del Centro se dispararán bombas, llevándose a cabo por la noche un gran baile en sus salones, enviándosele un cable de felicitación.

—Hoy, en la colonia "Temores", propiedad del Central Toledo, fué encontrado por un trabajador, en un cañaveral, el esqueleto de un desconocido, al parecer de tres o cuatro meses de muerto, encontrándosele en los bolsillos billetes de Lotería, así como un sombrero con la marca de un establecimiento de Jovellanos. Ignórase si se trata de un crimen.

Está actuando el Juzgado de Alquizar.

Rodríguez, Corresponsal.

MARQUÍMEDES POUS

PAYRET, "OH, LA HABANA" LA REVISTA CRIOLLISIMA PARA DEBUT DE POUS MAÑANA

En la breve temporada que para dar su adiós al público habanero inicia Pous mañana en Payret ya hemos dicho que el popular actor y autor se prepara a emprender una brillante jira de exaltación y divulgación de nuestro folklóro hay tres novedades fundamentales.

El estreno del último sainete de Arquímedes, el invernal, denominado Qué Escándalo!, con graciosas alusiones a varias de las atracciones turísticas de la Habana.

El estreno de la revista de gran espectáculo y de gran actualidad El Viaje de Franco; De España América 1,492-1.926, que se refiere a la gloriosa aventura de los aviadores españoles, que llegaron al Nuevo Continente en esa gallarda carabela aérea que lleva el significativo nombre de Plus Ultra.

Y la reposición de Oh, la Habana. De las dos primeras hablaremos oportunamente al lector.

De la tercera hemos de referirnos en esta nota porque es la obra que mañana inicia la temporada.

Oh, la Habana es la gran revista criolla; el certero paralelo entre la Habana aturdida y un poco cosmopolita de hoy, y la bullanguera y romántica Habana de nuestros abuelos, la Habana de las volantas, y de las crinolinas que supo dibujar prodigiosamente el lápiz maestro de Landaluce.

Esta Oh, la Habana es uno de los grandes triunfos de Pous, Prats y Gomís y no necesita otra alabanza para el público que el solo anuncio de su representación.

Alternará en el cartel con la notable revista en la que tomarán parte principal Margot, las Hermanas Muñoz, y el gallardo Mendoza el sainete La Huelga del Hambre.

Cta. 1-d. 9.

RIALTO

Con bastante éxito fué estrenada anoche en el elegante y concurrido teatro "Rialto", la sensacional producción dramática en nueve actos "La Rata de París" que resultó del mayor agrado de la selecta y numerosa concurrencia. El éxito estaba previsto por tratarse de uno de esos cinedramas que conmueven por la magistral labor escénica de sus actores y por la maravillosa trama de su argumento. En los papeles centrales de la obra, hacen un verdadero alarde artísticos como intérpretes principales, la egregia actriz Mae Marsh secundada habilmente por Ivor Novello. Vuelve hoy en los turnos elegantes de cinco y cuarto y nueve y media, esta selecta producción de la Compañía Cinematográfica Cubana, y no es de dudarse que habrá de triunfar como anoche. También será exhibida la comedia en dos actos "Un Criado que se las Gasta".

Su tanda inicial de la 1 y 30 y la de las 7 p. m. está integrada por la hermosa producción de argumento dramático en seis actos que lleva por título "Miserias de la Humanidad", interpretada bien y fielmente por el arrogante actor Kenneth Harlan, completando ambos turnos la exhibición de una cinta cómica en dos actos.

Para sus secciones especiales de las tres y ocho p. m., se anuncia la gigantesca producción dramática de la First National en diez actos y que tanto éxito ha obtenido, titulada "El Mundo Perdido". En sus papeles realizan una grandiosa labor escénica, la linda estrella Bessie Love y Lewis Stone; la cinta es de una grandeza espectacular sorprendente, pues ha llevado mucho público donde quiera que se ha exhibido.

Sigue su turno de estreno a "Mujercita Mía" por Monte Blue y mas adelante la producción cubana "Casi Varon y Amor Arena" programa que será ofrecido por la acreditada casa Carrerá y Medina bajo el epígrafe de "Una Noche Cubana" y que obtendrá grandes triunfos.

M. 1d-9

BAILADORES

LLEGÓ LA HORA DE DESQUITARSE. —LOS TRADICIONALES BAILES DE TACÓN

4 ORQUESTAS 4

CORBACHO; ZERQUERA; UN JAZZ BAND Y SEXTETO HABANERO DE SON

TEATRO NACIONAL

DOMINGO 14
LUNES 15
MARTES 16

1635 2d 8

E. P. D.

El Señor Don

Andrés Calonge y Rovira

HA FALLECIDO

HABIENDO RECIBIDO LOS SANTOS SACRAMENTOS Y LA BENDICION APOSTOLICA

Y dispuesto su entierro para hoy martes a las cuatro y media de la tarde, los que suscriben, viuda, hijos y demás familiares, ruegan a sus amistades encomienden su alma a Dios y se sirvan acompañar su cadáver desde la Quinta Bagatelle, barrio de Redención, Calzada Real de Marianao, hasta la Necrópolis de Colón, por cuya atención quedarán agradecidos.

Habana, 9 de febrero de 1926.

Serafina de la Buelga Viuda de Calonge, Andrés A. y Raúl Calonge y de la Buelga, Manuela Fesser de Calonge, Héctor de Saavedra y Rovira, doctores Benigno Sousa, Clemente y Alberto Inclán.

P. 405—1 d. 9.

M.E.C.D. 2016

MERCADO DE NEW YORK

(POR NUESTRO HILO DIRECTO)
(A. P.)

MERCADO DE BONOS

NUEVA YORK, febrero 8. (A. P.) El desarreglo del mercado de acciones ocasionado por una serie de acontecimientos bajistas ejerció una influencia deprimente en las transacciones sobre los bonos y las cotizaciones perdieron terreno después de un primer período de fuerza. La magnitud de los préstamos a los corredores, anunciada por primera vez por la Bolsa de Nueva York, tuvo en sí poca importancia, para el mercado de bonos, pero el malestar demostrado por los operadores de las acciones se comunicó al campo de inversión.

Gran número de transacciones persiguiendo beneficios inmediatos se registraron en los bonos azucareros, petroleros y de tracción. Interborough, New York Railway y Third Avenue perdieron terreno. New York Railway refundidos del 4 y los certificados, ganaron sin embargo, 5 puntos.

Las obligaciones de las compañías azucareras, después de reanudar su movimiento de alza en las primeras horas, cedieron al peso de las liquidaciones. Cuban Dominican, Cuba Cane e Eastern Cuba estuvieron pesadas, pero Manati del 7.1|2 avanzó un punto.

Habiendo descontado un buen número de acontecimientos favorables en la industria petrolera, incluso el alza de los precios para el crudo y refinado, los bonos de petróleo estuvieron sujetos a presión de venta. Skelly del 6.1|2 perdió 2 puntos y bajas fraccionales se registraron por Pan American y Sinclair convertibles. California Petroleum del 3.1|2 estuvo firme debido a las perspectivas de una nueva combinación en el Pacífico.

MERCADO DE ACCIONES

NUEVA YORK, febrero 8. (A. P.) Las cotizaciones de las acciones estuvieron reaccionarias hoy como resultado de la interpretación bajista dada por Wall Street a los préstamos hechos a los corredores y la retirada de las ofertas de compra de la Postum Cereal Co.

Nash Motor perdió 60 puntos a 580 en una venta de 100 acciones. De las emisiones activas, California Packing fué la que sufrió más perdiendo 22.1|2 puntos a 152.1|2, ganando más tarde un punto. Ward Backing B perdió más de 14 puntos a 66.1|2. Postum Cereal bajó 9 puntos a 110, subiendo después a 112.5|8. Otras emisiones cerraron de 1 a 6 tas del día de 2 millones de acciones por vez primera desde el 20 de puntos más bajas, pasando las venenero.

Excepto las acciones de productos alimenticios que estuvieron débiles desde que comenzó la sesión, la baja fué ordenada. Las pérdidas iniciales en las emisiones populares fluctuaron desde fracciones a 3 puntos.

Los motores, las industriales de alta cotización y otras especialidades que habían atraído la atención de los especuladores después de la reciente alza, cedieron al influjo de las ofertas. United States Steel comunes, Baldwin, American Smelting, Standard Oil de New Jersey y los ferrocarriles de alta cotización, sufrieron pérdidas netas de fracciones.

Entre las emisiones que presentaron bajas netas de 3 puntos o más figuraron American Can, American Snuff, Federal Mining and Smelting comunes, Loose Willys Biscuit National Cloak and Suit, Sears-Roebuck, South Porto Rican Sugar y United Fruit.

REVISTA DE CAFE

NUEVA YORK, febrero 8. (A. P.) El mercado de futuros en café abrió con alza de 2 puntos a una baja de 9, vendiéndose los meses activos con baja de 5 a 14 puntos debido a liquidaciones realizadas por los que fueron compradores recientemente, que parecen influenciados por las noticias de más fácil tono en la situación del costo y flete. Mayo bajó a 17.85 y cerró a 17.90. Los demás meses también se repusieron algo, cerrando el mercado desde sin cambio a 17 puntos más bajo, con ventas de 26.000 sacos.

Mes	Cierre
Marzo	18.15
Mayo	17.90
Julio	17.45
Septiembre	17.13
Diciembre	16.95

REVISTA DE TABACO

NUEVA YORK, febrero 8. (A. P.) El movimiento de compra en los distintos mercados de la hoja continúa sin apreciable decaimiento, encontrando fácil venta todos los tipos.

Los tenedores de Sumatra y Java anuncian que las existencias están bajando. Los importadorse pronto saldrán para Europa para asistir a las subastas de primavera que empiezan en marzo. En los Estados Unidos las compras se realizan especialmente con el tabaco de Pennsylvania y grandes transacciones se anuncian a diario. Se dice que cerca de 12 centavos se está pagando por la capa y de 5 a 6 centavos por la tripa. En el territorio de Connecticut es poco el tabaco que queda disponible.

Puerto Rico, peso actual: Grados superiores, de 0.90 a 1.00; de segunda, de 0.75 a 0.85; rezagos de 0.50 a 0.60.

Habana Remedios: de 0.95 a 1.05 Vuelta Abajo, de 1.05 a 1.15; de segunda, de 0.75 a 0.85; de tercera, de 0.55 a 0.65.

Wisconsin, peso marcado: Simiente de la Habana B, de 0.20 a 0.22; bandas del norte de 0.40 a 0.45; bandas del sur de 0.25 a 0.35.

Ohio, peso actual: Gebhardt B. de 0.25 a 0.28; Little Dutch, de 0.25 a 0.30; Zimmer, de 0.25 a 0.30; tripa de Ohio, de 0.07 a 0.10.

Pennsylvania, peso actual; tripa de hoja ancha, de 0.08 a 0.10; hoja ancha B. 0.25.

Connecticut, peso marcado: semilla de la Habana: de 0.08 a 0.10; capas medianas de 0.60 a 0.75; capas oscuras de 0.30 a 0.40, de segundas de 0.50 a 0.60; segundas cortas, de 0.30 a 0.40; capas claras de 0.90 a 1.25 tripa del estado de Nueva York de 0.08 a 0.10.

Hoja ancha: capas claras, de 0.90 a 1.25; capas medianas de 0.60 a 0.80; capas oscuras de 0.35 a 0.50; segundas largas de 0.60 a 0.85; segundas cortas, de 0.40 a 0.55, segundas número 2 de 0.30 a 0.50.

REVISTA DE AZUCARES

NUEVA YORK, febrero 8. (A. P.) Debido a las noticias que anuncian que las instituciones financieras de Nueva York respaldan el movimiento para colocar la zafra de la isla de Cuba, no se registra presión alguna de venta. Los intereses productores piden 2 9|16 centavos para Cuba y un pequeño lote de Puerto Rico, para pronto embarque, había disponible a 4.30 centavos. Los operadores muestran poco interés a 2.1|3 centavos. Las refinerías están recibiendo grandes embarques de crudos y no se disponen a hacer ofertas en firme, pero se cree que aún tienen por comprar grandes cantidades para atender a sus requerimientos de marzo. El precio local continuó sin variación a 4.27 centavos derechos pagados.

FUTUROS EN CRUDOS

El mercado de futuros abrió firme con alza de 2 puntos, para bajar después debido a la situación de las existencias y del mercado de costo y flete, donde las refinerías de Nueva York se niegan a seguir el alza de los vendedores. Hubo alguna venta de entregas de mayo por los operadores. Los intereses de Wall Street han estado vendiendo marzo para comprar septiembre. Algunas autoridades aseguran que los arribos de Cuba, que se hacen subir a 200.000 toneladas, constituyen un factor deprimente. El mercado cerró desde sin cambio a un punto más bajo, con ventas de 38.000 toneladas.

Marzo	255	255	253	253	...
Abril	...	...	...	...	258
Mayo	264	264	262	263	262
Junio	...	...	...	...	...
Julio	274	275	272	272	273
Agosto	...	...	...	...	278
Septiembre	285	285	282	282	282
Octubre	...	...	...	...	...
Noviembre	...	...	...	...	...
Diciembre	291	291	287	287	287
Enero	288	288	286	286	286

REFINADO

La Federal ha recibido demanda a 5.30 centavos y las demás refinerías que venden a 5.40 centavos no hacen mucho negocio. Las refinerías de Nueva Orleans se dice que continúan firmes a 5.50 centavos.

BOLSA DE NUEVA YORK

	Cierre
Atl. Bir. & Atl. R. R.	7⅜
Amer Agriculture Chen	31⅞
Amer Agriculture pref.	89
American Beet Sugar	34⅜
American Can	289
Atlantic Coast Line	237¼
Allis Chalmers	91
Anaconda Copper Mining	50
American Car Foundry	109½
American For Pow.	38¼
Atlantic Gulf & West I.	55
American H. & L. pref.	65¾
American International	43⅜
Amercian Locomotive	114
Ajax Rubber	13¼
American Smelting Ref.	38⅜
American Sugar Ref. Co.	81½
Atchison	131
American Woolen	38⅝
Baldwin Locomotive Works	125¾
Baltimore & Ohio	90⅜
Bethleiem Steel	47
Calf. Pet.	36¾
Canadian Pacific	157
Central Leather pref.	64⅞
Cerro de Pasco	65⅛
Chandler Mot	45
Chesapeake & Ohio Ry.	119½
Chic. & N. W.	72½
C. Rock I & P.	52⅜
Chile Copper	35
Cast Iron Pipe	195¾
Coca Cola	153½
Consolidated Gas	98¼
Corn Products	41½
Continental Can	84¾
Crucible Steel	77⅝
Cuban American Sugar New	29
Cuban Cane Sugar com.	11
Cuban Cane Sugar pref.	47
Davidson	40½
Delaware & Hudson	153¾
Dodge Motors com.	43¾
Dodge Motors pref.	87½
Du Pont	232
Erie	35¼
Erie First	43
Endicott Johnson Corp.	71
Elec. Light Pow	31⅝
Famous Players	119¼
Fisk Tire	24
F L M.	54½
General Asphalt	67¼
General Motors	127¼
Goodrich	68⅞
Gulf States Steel	86¼
General Electric	344
Hudson Motor Co.	113¼
International Combustion	59¾
Illinois Central R. R.	117½
International Tel. & Tel.	126
Indepent Oil & Gas	30
Jordan Motors	59¾
Kansas City Southern	46¼
Kelly Springfield Tire	20¾
Kennecott Copper	57¾
Lehigh Valley	82
Louisville & Nashville	134½
Moon Motor	34¼
Mongomey Ward	74¼
Missouri Pacific Railway	36⅞
Missouri Pacific pref.	85
Marland Oil	58⅛
Mack Trucks Inc.	143½
May Stores	127½
N. Y. Central & H. River	127⅝
N Y N H & H.	42¼
Northern Paccific	72⅝
National Biscuit	89
National Lead	167
Norfolk & Western Ry.	150
Pacific Oil Co	81⅜
Pan Am. Ptl class "B"	69⅞
Pensyvannia	52½
Pierce Arrow com	38¼
Pierce Arrow pref.	102⅜
Puerto Rico Sugar	138
Packard Motors	40
Punta Alegre Sugar	44¾
Pure Oil	30½
Philadelphia & Co.	68
Postum Cereal Comp. Inc.	112
Phillips Petroleum Co.	45⅜
Royal Dutch N	54⅛
Radio	43⅝
Republic Iron & Steel	56¾
Remington	121½
St. Louis & St. Francisco	96⅝
St. Louis & Southwestern	72
Seaboad ar Line com	45
Sears Roebuck	216¼
Sinclair Oil Corp.	22⅞
Southern Pacific	102
Southern Railway	115
Studebaker Corp.	58⅝
Stdard. Oil of New Jersey)	44⅞
Sims Petroleum	25
Stewart Warner	84⅜
Savage Arms	101⅜
Standard Gas &Y Elec.	69
San Paul pref	19
Texas Co.	52¼
Texas & Pac	57
Timken Roller Bear	54½
Transcontinental Oil	4¼
Tobacco Prod.	98
Union Pacific	147½
United Fruit	284
U. S. Industrial Alcohol	65⅞
U. S. Rubber	86⅛
U S Steel	132
Underwod	58⅛
Vanadiun	31½
Wabash com.	49
Wabash pref.	75¼
Westinghouse	76
Willys-Over	32
Willys-Over pref.	98¼
White Motors	85¼
Woolworth	206

VALORES DE NEW YORK

BONOS
11.358.000

ACCIONES
2.182.500

CHEQUES
489.000.000

BONOS CUBANOS

NUEVA YORK, febrero 8. (AP)

	Alto	Bajo	Cierre
Cuba 5 1/2 s. 1923	102¾	102½	102⅝
Cuba Ex. 5 s 1904			99¾
Cuba Ex. 5 s 1949			99
Cuba Ex 4½ 3 s 1949			89¾
C. Railroad 5 s 1952	91	90½	90½
Hav. Elec. 5 s 1925			95

VALORES AZUCAREROS

NUEVA YORK, febrero 8. (AP)

	Alto	Bajo	Cierre
A. Sugar. Ventas 3,600	81½	80⅛	81⅛
C. A. Sugar.—Ventas 3,000.	29¼	29	29
C. Cane Sugar. Ventas 1,300.	11	11	11
C. Cane S. pf. Ventas 800.	48	46¾	47
P. Alegre Sug. Ventas 1,100.	45⅞	44⅝	44¾

BONOS DE LA LIBERTAD

NUEVA YORK, febrero 8. (AP)

	Alto	Bajo	Cierre
3 1/2	100.7	100.4	100.6
1o. 4 por 100.			
2o. 4 por 100.	100.3	100	100.3
1o. 4 1/4	102.8	102.6	102.8
2o. 4 1/4	100.26	100.24	100.24
3o. 4 1/4	101.1	100.30	101
4o. 4 1/4	102.17	102.13	102.13
U. S. Try 4 s.	104.2	104	104.1
U. S. 4 1/4	108.1	107.29	107.30
In Tel and Tel	127 ⅞	124 ½	126

BONOS INTERNACIONALES

NUEVA YORK, febrero 8. (AP)

	Alto	Bajo	Cierre
Burdeos 6 % 1919	85½	85⅛	85⅛
Lyon, 6 por 100 1919	85¾	85½	85½
Marsella, 6 % 1919	85⅛	85⅛	85⅛
Alemania 7 % 1949	102¾	102½	102½
Francia, 7 % 1949	90⅛	90	90⅛
Holanda, 6 % 1954	103¾	103¾	103¾
Argentina, 6 % 1957	99½	99¼	99¼
Chile, 7 por 100 1942	102⅝	102	102⅝
Checo Eslovaquia 8 por 100 1951	101¾	101¼	101⅝

PLATA EN BARRAS

NUEVA YORK, febrero 8. (AP)

Plata en barras 67
Pesos mejicanos ....

BOLSA DE MADRID

MADRID, febrero 8. (AP)
Las cotizaciones del día fueron las siguientes:
Libra esterlina: 34.56 pesetas.
Franco: 26.50 pesetas.

BOLSA DE BARCELONA

BARCELONA, febrero 8. (AP)
El dollar se cotizó a 7.10.5 pesetas.

BOLSA DE PARIS

PARIS, febrero 8. (AP)
Los precios estuvieron hoy más fáciles.
Renta del 3 por 100: 48.30 frs.
Cambios sobre Londres: 131 frs.
Empréstito del 5 por 100: 56.85 frs.
El dollar se cotizó a 26.94 frs.

BOLSA DE LONDRES

LONDRES, febrero 8. (AP)
Consolidados por dinero: 56.
United Havana Railway: 90.
Empréstito británico del cinco por 100: 101 3|8.
Empréstito británico del 4 1|2 por 100: 95 3|8.

CAMBIOS

NUEVA YORK, febrero 8. (AP)

INGLATERRA: Libra esterlina: Par 4.86 5|8 por soberano.
Demanda 4.86.1/16
Cable 4.86.7/16
Sesenta días .... 4.82 ⅛
ESPAÑA: Par 19.3 centavos por peseta.
Demanda 14.07
FRANCIA: Par 19.3 centavos por franco.
Demanda .... 4.69 ½
Cable 3.70
SUIZA: Par 19.3 centavos por franco.
Demanda 19.27
BELGICA: Par 19.3 centavos por franco.
Demanda .... 4.54 ¼
ITALIA: Par 19.3 centavos por lira.
Demanda .... 4.02 ½
Cable 4.03
SUECIA: Par 26.8 centavos por corona.
Demanda .... 26.77 ½
HOLANDA: Par 40.2 centavos por florín.
Demanda 40.07
GRECIA: Par 19.3 centavos por dracma.
Demanda 1.50
NORUEGA: Par 26.8 centavos por corona.
Demanda 20.30
DINAMARCA: Par 26.8 centavos por corona.
Demanda 24.60
CHECOESLOVAQUIA: Par 20.3 centavos por corona.
Demanda .... 2.96 ¼
YUGOESLAVIA: Par 19.3 centavos por dinar.
Demanda .... 1.76 ½
RUMANIA: Par 19.3 centavos por lei.
Demanda .... 0.43 ⅞
POLONIA: Par 19.3 centavos por zloty.
Demanda 13.50
ALEMANIA: Par 23.82 centavos por marco.
Demanda 23.80
AUSTRIA: Par 14.07 centavos por chelín.
Demanda .... 0.14 ⅛
CHINA: Par $1.0278 por tael.
Demanda .... 75 ½
JAPON: Par 49.8 centavos por yen.
Demanda 45
ARGENTINA: Par 42.44 centavos por peso.
Demanda 41.12
BRASIL: Par 32.45 centavos por mil reis papel.
Demanda 14.85
MONTREAL: Par 100 centavos por dollar.
Demanda .... 99 21|32

MANIFIESTOS

MANIFIESTO 1907.— Vapor inglés SHEAF SPEAR, capitán Whitfield, procedente de Mobila, consignado a Munson S S Line.
Barraqué Maciá Co: 1000 sacos harina.

MISCELANEA:
J G Vázquez: 1 caja cuero.
S Gómez Co: 6 idem toallas.
E S Bagley: 43 bultos ferretería.
A E Rodríguez: 18 idem accesorios eléctricos.
Cuban Portland Cement: 209 atados cartuchos.
Arias Co: 4 cajas ropa.
M Martínez: 1 idem idem.
P García: 1399 piezas tubos.
Ortega Fernández: 120 caja saguarrás.
J Cinca: 45 idem idem.
Galbán Lobo Co: 100 barriles resina.
Mederos Hoz: 30 fardos algodón.
E Sarrá: 104 cajas botellas.

La Junta de ayer de la Compañía de Jarcia de Matanzas

La Compañía de Jarcia de Matanzas, celebró ayer su anunciada junta general de accionistas, en el salón de actos de la Cámara de Comercio, Industria y Navegación de la Isla de Cuba.

Presidió el señor Segundo Casteleiro, ocupando puestos en la mesa los señores Francisco Seiglie, Tesorero; Antonio S. de Bustamante, Secretario y doctor A. Martínez Fraga, Segundo Secretario.

Los asistentes a la Junta representaban 38.990 acciones.

Abierta la sesión y esplicado el objeto de la misma por la presidencia, se procedió a dar lectura al acta de la anterior que fué aprobada por unanimidad.

También después de la lectura correspondiente fueron aprobados por unanimidad la memoria de los trabajos realizados durante el año, y el balance de caja.

Acto continuo, se procedió a la elección parcial de la directiva, aprobándose por aclamación la siguiente candidatura:

Vice-presidente: Bernardo Solís.
Tesorero: Francisco Seiglie.
Vocales: señores Carlos Cano, Rafael Palacio, Luis Andrade, Manuel Arece y Dionisio Ruisánchez.
Secretario: Doctor Antonio S. de Bustamante.
Segundo Secretario: Doctor A. Martínez Fraga.

Al pasar a tratarse sobre asuntos varios, el señor Sanjuan, poseedor de acciones comunes de la citada compañía, pidió a la Directiva, que en vista de haber utilidades, como se demostraba en el balance que se acabada de aprobar se acordara dar un dividendo de tres por ciento a las mencionadas acciones comunes, en lugar del dos que se había acordado.

La presidencia contestó al señor Sanjuán, explicándole los motivos por que los directores de la Compañía no habían acordado dar mayor dividendo a esas acciones.

El señor Sanjuan, aunque no se mostró convencido, dió por terminado el asunto rogando a la directiva, que estudiara el caso.

La presidencia expuso a la Asamblea la necesidad que había de obtener recursos para poder desenvolver las plantaciones de Juraguán, en Cienfuegos, acordándose de conformidad con un informe presentado por el señor Andrade y otros que fueron designados en comisión con anterioridad por la Directiva, hacer una emisión de bonos de $500,000 al seis por ciento, sobre la citada finca Juragua.

Con este acuerdo que también fué tomado por unanimidad se dió por terminada la Junta.

MERCADO DE ALGODON

Al cerrar ayer el mercado de New York se cotizó el algodón como sigue:

	Quintal
Marzo	20.26
Mayo	19.70
Junio	19.03
Octubre	18.18
Diciembre	17.81
Enero	17.74

MERCADO DE VIVERES

NUEVA YORK, febrero 8. (AP).—En este mercado se cotzaron hoy los siguientes artículos:
Trigo número 2, rojo de invierno, por bushel 1.97 5|8.
Trigo número 2, duro de invierno, por bushel 1.92 1|2.
Maíz para la exportación, por bushel 85 1|4.
Avena blanca, por bushel de 0.50 a 0.54 3|4.
Centeno número 2, por bushel, a 1.11 3|4.
Afrecho f o b Minneapolis, por tonelada 24.50.
Harina de primavera, por barril, de 8.80 a 9.30.
Heno número 2, por tonelada, de 26.00 a 27.00.
Manteca refinada, por libra 16.70.
Aceite, por libra, 11.50.
Grasa amarilla, por libra, de 8 5|8 a 8 3|4.
Aceite de semilla de algodón, por libra de 11.00 a 11.75.
Papas número 1, por barril, de 7.25 8.75.
Frijoles, por libra, 9.60.
Cebollas número 1, amarillas, por bushel, de 2.30 a 2.50.
Arroz, Fancy, por libra, de 8.00 a 8.50.
Bacalao, por libra, de 9.50 a 11.50.

Compañía Licorera: 753 idem id.
Emile Lecours: 90 idem idem.
Dearborn Chemical: 133 tambores aceite.
A Fragya: 1 caja ropa.
J Mora Díaz: 2,000 atados cortes.
Briol Co: 2 ardos cinchas.
Pérez Hermano: 8 idem medias.

MADERA:
J Planiol Co: 304 piezas madera.
R Cardona: 913 idem idem.
B Crespo: 460 idem idem.
F Bolimen Hermano: 2,072 id. id.
Quesada Hermano: 2,101 idem id.
Gancedo Co: 1,083 idem idem.
M Gutiérrez: 408 idem idem.
P Gutiérrez Hermano: 225 idem id.
E G Donald: 1,527 idem idem.
Zaldo Martínez Co: 4,501 idem id.

MANIFIESTO 1908.— Vapor americano NORTH LAND, capitán Crosby, procedente de Key West, consignado a R. L. Brannen.
A Ríos: 5 cajas camarones.
American R Express: 19 bultos express
S Zoller: 5 cajas medias.
Havana Fruit Co: 1 idem impresos.
Bluhme Ramos: 2 cartones drogas.
Lykes Bros: 6 cerdos.
Chambless Bros: 13 fardos llantas.

MANIFIESTO 1909.— Vapor danés DELAWARE capitán Petersen, procedente de Miami, consignado a la West Indies S S Co.
En lastre.

MANIFIESTO 1910.— Vapor holandés MAASDAM, capitán Coster, procedente de Rotterdam y escalas, consignado a R. Dussaq.

DE ROTTERDAM

VIVERES:
M García Co 400 sacos habas.
González y Ferrer: 750 idem idem.
F Bowman Co: 150 idem idem.
Piñán Co: 250 idem idem.
M Sánchez Co: 150 idem idem.
A E León: 300 idem idem.
Galbe Co: 100 idem guisantes.
González y Suárez: 100 idem idem.
P Inclán Co: 50 cajas quesos.
Suero Co: 50 idem idem.
D S: 50 jaulas cebollas.
E Sarrá: 50 sacos fecula de papas
Swift Co: 125 cajas quesos.
García Co: 40 idem idem.
J Calle Co: 75 idem idem.
W B Fair: 800 cajas leche.
Sánchez Romate Hermano: 1 caja confituras.
Hotel Plaza: 14 idem vino.
Alvarez del Río Co: 25 garrafones ginebra.
Prase Co: 756 cajas idem.
B Tamargo: 50 sacos habas.
S Jacinto Co: 50 idem idem.
Galbe Co: 50 idem alpiste; 50 idem guisantes.
P Gómez Mena Santos: 30 cajas; 20 barriles vino.
K K: 50 cajas mantequilla.
R Dussaq Co: 2 idem idem; 2 idem quesos.

MISCELANEA:
G S: 2 bultos semillas.
Fábrica de Hielo: 80 cajas lúpulo.
Thrall Electrical Co: 650 butos lámparas.
F: 22 idem papel.
A R Langwith Co: 42 cajas semillas.
P V: 12 idem idem.
23.—25 cajas botellas.
E E: 28 rollos papel
A H: 15 idem idem.
P W: 235 cajas serpentinas.
Cuellar Co: 4 idem papel.
F Taquechel: 13 idem drogas
J P: 104 fardos botellas.
S R H: 54 idem idem.
R Veloso: 6 cajas sobres.
Armand y Hermano: 9 idem semillas.
R Dussaq: 50 idem goma.
L K: 1 caja drogas.
B E: 7 idem idem.
A Vanderille: 4 cajas loza
P Frías: 29 cajas semillas.
F García: 1 idem impresos.

DE AMBERES

Nestle A S Milk: 51 cajas chocolate; 5 idem anuncios.

MISCELANEA:
Celis Tamargo Co: 1 caja tejidos.
Menéndez Hermano: 1 idem idem.
V Campa Co: 1 idem idem.
Barroca y Catasus Co: 1 idem bordados.
J Y Alonso: 1 idem tejidos.
Pérez Pascual Co: 1 idem idem.
E R: 2 idem idem.
W G: 2 idem efectos.
Aspuru Co: 10 bultos pintura.
National de Espejos: 29 idem cristalería.
J A: 20 idem idem.
P G: 12 idem idem.
V S: 9 idem idem
Otaolarruchi Hermano: 73 idem id.
Barañano Gorostiza Co: 25 idem id
S Figueras: 6 fardos papel.
J Parajón Co: 8 idem paja.
R Sainz Co: 1 caja tejidos.
D S: 2 idem idem.
G H: 8 idem vidrios
J Pedroarais Co: 21 idem idem.
M Hermida: 4 idem idem.
Compañía Vinatera: 3 idem idem; 40 idem botellas.
S Vila: 10 idem vidrios.
Gómez Hermano: 45 idem idem.
Pomar Chao Co: 19 idem idem
García Maduro Co: 4 idem idem.
Viuda Humara Lastra: 22 idem id.
A Mitrani: 1 caja tejidos.
Hershey Corp: 1 idem maquinaria
International Trading Co: 501 atados hierro.
E Roetlands: 3 cajas grasa.

DE BILBAO

VIVERES:
A Gurruchaga: 1 caja quesos.
M Muñoz Co: 40 barricas; 500 cajas vino.
JG Morales: 25 barriles idem.
V Canadá: 8 idem idem.
A P Peña: 1 idem; 5 barricas idem.
J Méndez Co: 100 cuartos idem
Serrano y Martín: 10 barricas id.
Scasso y Barreto: 25 idem idem.
Y López: 1 caja chorizos.
B Alvarez: 30 barriles vino
J Bilbao: 1 caja accesorios para cestos.
E Goicochea: 4 barriles macetas.
O Cintas: 2 idem idem.

DE SANTANDER

R Suárez Co: 62 cuartos vino; 200 cajas agua mineral
M Cabrera Co: 50 idem idem.
S Alvarez: 100 idem idem; 2 idem anuncios.
E Sarrá: 8 cajas drogas.
Droguería Johnson: 14 idem idem; 1 idem agua mineral.
Pastor y Blanco: 1 idem anuncios.
E M: 2 idem vidrios.

DE GIJON

VIVERES:
Fernández Castro Co: 50 cajas fabada asturiana
González y Suárez: 1000 cajas sidra.
M S: 100 idem idem.
Orts Co: 20 idem mantequilla.
E Palacio: 20 idem idem
J E Machos: 30 idem idem
M Alvarez: 2 cajas jamones y lacones.
F Pardo: 48 idem mantequilla; 1 idem jamones y lacón.

DE LA CORUÑA

J Calle Co: 600 cajas fideos.
F García Co: 8 idem lacones.

D C González: 12 idem drogas.

DE VIGO

VIVERES:
F Viana: 2 bocoyes vino
C H: 10 cuartos idem.
J L: 25 idem idem.
Viña Suárez Co: 20 idem idem.
J M: 61 idem; 10 bocoyes idem; 3 cajas quesos
J Calle Co: 600 cajas agua mineral.
Tauler Sánchez Co: 150 idem pescado.
Viera y Estapé: 100 idem idem.
S C: 80 idem idem; 50 idem sardinas.
González y Espinach: 2 bocoyes vino.
J Rodríguez: 3 cajas jamones.
Durán Hermano: 20 bocoyes vino.
García Hermano: 10 idem; 15 barriles idem.
F G Moure: 5 bocoyes vino.
Muraiz Rafols y Co: 5 cajas lacones; 15 barriles; 15 bocoyes vino.
S Hidalgo Alonso; 3 cajas unto; 5 idem jamones.
G C: 50 idem calamares.
J Soute: 8 idem quesos; 11 idem pescado.
C C Pérez: 1 caja restos mortales de F Cernuda

MANIFIESTO 1911.— Vapor español INFANTA ISABEL, capitán Gardoqui, procedente de New Orleans, consignado a J. Balcells Co.
Con carga en tránsito.

MANIFIESTO 1912— Goleta inglesa RADIO capitán Wesbter, procedente de Guanaja, consignado a la orden
En lastre.

MANIFIESTO 1913.— Vapor inglés DOMINGO DE LARRINAGA, capitán Richards, procedente de Liverpool, consignado a Galbán Lobo y Co.

VIVERES:
G: 100 cajas sal.
D C W: 20 cajas whiskey.
C: 400 idem champán.
J B Garat: 125 idem ginebra
M C: 30 idem whiskey.
L S: 50 idem idem.
García Co: 50 idem idem.
R A 50 idem idem
J Rafecas Co: 50 idem idem.
C R: 50 idem idem.
J Gallarreta Co: 50 idem idem.
H S B: 200 idem idem; 1 idem anuncios
S Co: 3 idem dulces.
R Suárez Co: 3 idem whiskey.
Hotel Sevilla: 35 cajas champán.
C Conde: 500 idem cerveza
J R C Co: 10 idem idem.
S S Fridlein: 53 bultos provisiones; 800 idem whiskey.
S C: 100 idem idem.
A E Romagosa: 12 cajas cerveza; 1 idem anuncios.
M Cin: 30 cajas whiskey.
M R: 250 idem cerveza.
M W L: 21 idem vino
C G L: 10 idem idem.
A W: 15 idem idem.
P T: 40 idem idem.
S L Lung: 31 idem idem
C S Buy: 80 idem idem.
K L: 45 idem idem.
M O S: 6 cajas confitura.
F R: 250 idem cerveza
R B C: 500 idem whiskey.
H J Lavín: 200 idem idem.
J E W: 1 idme bacalao.
B N S: 450 ide meginebra: 3300 idem whiskey; 1 idem anuncios
J Gallarreta Co: 41 cajas cerveza.

TEJIDOS:
Fernández Co 1 caja tejidos
A Corral Co: 1 idem idem.
Amado Paz y Co: 1 idem idem.
Solíño y Suárez: 1 idem idem
Felaifel y A: 8 idem idem.
M Isaac: 12 idem idem; 2 idem id.
S Coalla Co: 1 idem idem.
Alvarez Menéndez Co: 1 idem idem
A S C: 3 idem idem.
A Queralt: 2 idem idem.
J Rovinat: 1 idem idem.
Rodríguez Hermano: 1 idem id
G: 1 idem idem.
R G: 1 idem idem.
González Maribona Co: 1 idem id.
M Isaac: 4 idem idem.
M López Co: 1 idem idem
F Lizama: 1 idem idem.
C Galíndez Fiñera Co: 2 idem idem.
Piélago Linares Co: 16 idem idem
R García Co: 1 idem idem
Sánchez Hermano: 2 idem idem.
García Co: 1 idem idem.
J Inclán: 1 idem idem
C C: 2 idem idem
Santeiro y Alvarez: 2 idem idem.
C D: 2 idem idem.
Díez García Co: 2 perros.
M Revilla Co: 9 cajas tejidos

MISCELANEA:
M Arvira: 1 caja cintas.
International Drug Store: 4 cajas drogas.
J Alea: 20 idem vidrios
Ballesteros Co: 20 idem idem.
Co Nacional de Espejos: 20 idem id.
A L M: 60 huacales azulejos.
S P C: 5 0idem idem
G D: 34 idem idem
S P C: 108 idem idem
Otaolarruchi Hermano 6 idem loza.
J Pedroarias Co: 4 idem idem.
Barañano Gorostiz Co: 10 idem id.
B: 3 idem idem.
García Maduro: 3 idem idem
Viuda Humara Lastra: 5 idem id.
J Pedroarias Co: 3 idem idem
B Balke Co: 1 idem tejidos.
J C Pérez Co: 1 idem loza
Pereira A: 4 idem anuncios.
Pomar Chao Co: 22 idem idem
U S M Co: 22 bultos talabartería.
Ballesteros Co: 10 barriles aceite.
V G Mendoza: 3 cajas maquinaria.
García Maduro: 4 bultos loza.
S B: 29 tambores grasa.
J Pedroarias Co: 3 bultos loza
Zaldo Co; 1 caja porcelana
E Sarrá: 22 bultos drogas.
Miranda y Pascual: 4 idem loza.
M Gómez: 1 caja cigarros
J T C: 3 idem ácido
R D C: 1 idem efectos.
A J Valdés: 4 bultos loza.
Gómez Hermano: 17 idem idem
P Alvaretz: 7 idem idem
F B C: 34 huacales azulejos.
A R: 161 idem idem.
Enseñat Ubalde Co: 28 idem idem
Pons Cobo Co: 98 idem idem
Purdy y Henderson: 327 idem loza; 61 bultos barro.
F Bandin Co: 7 idem idem.
Suárez y Soto: 4 idem loza
García Maduro: 3 idem idem
L E S: 79 idem idem.
J Pedroarias Co: 8 idem idem.
P Alvarez: 5 idem idem
Central Agencia: 60 bultos algodón
Purdy y Henderson: 45 huacales azulejos
G Toca Co: 91 idem idem.
Centro Asturiano: 2 bultos loza.
Singer S Machine: 1 caja máquina
Havana Central R: 3 bultos materiales
F C Unidos: 1,690 idem idem.

FERRETERIA:
Casteleiro Vizoso Co: 2,116 bultos hierro.
Fuente Presa Co: 56 idem idem.
Sobrinos de Arriba: 11 idem idem
García Gomez Co: 5 idem idem
J W: 47 barriles aceite.
Calvo F Viera: 9 bultos loza.
Casteleiro Vizoso Co: 64 bultos hierro
R Goris: 7 idem loza.
Marina Co: 6 bultos hierro.
M Aguera: 7 idem idem
Uriarte y Biscay: 9 idem idem
Alegría Lorido Co: 2 idem idem.

García Capote Co: 3 idem idem.
J Suárez Co: 3 idem idem
J Fernández Co: 4 idem idem; 4 idem idem
Fuente Presa Co: 27 idem idem.
A S: 8 barriles aceite.
G G C: 3 idem idem
Viuda Humara Lastra: 4 bultos ferretería
D A: 2 idem idem.
Y Martínez: 44 idem idem.
B Zabala Co: 12 idem idem
Urquía Co: 1 idem idem
González y Carús: 4 idem loza
V Gómez Co: 4 idem idem.
Canosa: 5 barriles aceite.
J Alió Co: 100 bultos hierro.
L B B: 400 idem idem
J González: 9 idem idem.
Capestany Garay Co: 2 idem idem.
Fuente Presa Co: 20 idem idem.
M Hermida: 4 idem idem
L Y: 30 idem idem.

MANIFIESTO 1914.— Vapor americano ALVARADO, capitán Laughlin, procedente de Key West, consignado a la Havana Coal Co.
En lastre.

MANIFISSTO 1915.— Vapor americano GOVORNOR COBB capitán Phelan, procedente de Key West, consignado a R L. Brannen.
En lastre.

MANIFIESTO 1916— Vapor americano O M FLAGLER, capitán Hansen, procedente de Key West consignado a R L Brannen

VIVERES:
Acevedo Co: 25 cajas manteca.
González y Suárez: 20 idem idem; 20 idem salchichas.
M D Kenton: 40 idem manteca; 17 idem jamones.
J Calle Co: 35 idem manteca.
M Soto Co: 20 idem salchichas.
Y Sierra: 50 cajas menudos; 30 id. jamones.
J Ramos: 25 idem idem
Muñiz Co: 20 idem manteca; 25 id. salchichas.
García Co: 15 idem manteca; 15 id. jamones.
Mateo García: 755 idem manzanas.
Wilson Co: 5 barriles lacón; 1682 piezas.
piezas puerco: 310 bultos salchichas; 115 idem manteca; 161 huacal jamón.
J Dold P: 23 tercerolas manteca; 1,511 piezas puerco; 100 cajas salchichas.
F A Guerra: 100 tercerolas manteca.
R Gutiérrez: 400 cajas huevos.
Canales Hermano: 500 idem idem.
Canales Sobrino: 400 idem idem
Swift Co: 10 cajas jamon; 30 bultos salchichas.
Swift Co: 58,300 kilos puerco.
Armour Co: 2 cajas galletas; 220 idem beef; 226 bultos salchichas; 118 atados quesos; 25 cajas aves; 2 idem huevos; 225 idem menudos; 5 bultos efectos; 2 cajas; 11 huacales; puerco; 5 barriles idem; 102 bultos lomo; 1,419 piezas puerco; 13,851 kilos; idem; 2220 piezas puerco para Cienfuegos.
Lykes Bros: 129 cerdos.

CEMENTO:
F R Jiménez' 920 sacos cemento.
E J Rovira: 920 idem idem.
Tarruell Co: 920 idem idem.

MANIFIESTO 1917— Vapor inglés LINKMOOR capitán Hogg, procedente de Baltimore y escala y consignado a Munson S Line.

DE BALTIMORE

VIVERES:
A Alonso y Co: 100 cajas frijol; 100 idem guisantes.
M Sánchez y Co: 100 idem frijol.
A Armand e Hijo: 50 idem manzanas.
Larragan y Quesada: 101 idem guisantes.
American Grocery: 1 idem te; 3 id. especies.

PARA SANTIAGO DE CUBA

VIVERES:
L Buch y Co: 40 cajas legumbre.
Massana y Co: 50 idem peras.
J Noto y Co: 60 idem frijol.
V Tarín: 50 idem idem.

PARA MANZANILLO

VIVERES:
J Tejeiro y Co: 25 cajas guisantes.
M Muñiz: 2 idem cobre.
Valcarcel y González (Guantánamo) 25 idem peras.

PARA NUEVITAS

Gutiérrez y Garrido: 40 cajas guisantes; 20 idem frijol.
M Gaurch y Co: 50 idem guisantes.

MISCELANEA (Para la Habana:
Fuentes Presa y Co, 2 caja para caudal.
Casteleiro Vizoso y Co: 8 cajas sierras.
M López y Co: 1 idem medias
Arriba y Co: 142 caños.
G Toca y Co: 1,100 idem
F G de los Ríos: 500 rollos techado.
F Carmona: 425 idem idem
Casteleiro Vizoso y Co: 500 idem id.
J Fernández y Co: 270 idem idem.
González y Co: 100 tambores aceite.
J Fernández y Co: 12 cajas ferretería.
Roque Franceschi: 256 cajas accesorios botellas.
M Sánchez: 1 caja instrumentos.
Menéndez Rodríguez y Co: 2 idem chalecos (no vienen).
National Paper: 1 idem papel.
M Cabrera: 200 idem hojalata
García Pérez: 428 idem idem
J A Vázquez: 47 atados hoja acero.
F C Crespo: 235 idem idem.
Abelenda y Beis: 195 idem tubos.
Fuente Presa y Co: 150 idem idem.
Aspuru y Co: 32 bultos mangos.
Gorostiza Barañano y Co: 4 cajas hierro.
F Maseda: 50 rollos alambre.
R Estévez: 50 cajas hojalata.
García Pérez: 400 idem idem
Méndez y Co: 8 barriles cristalería.
Moas y Co: 13 cajas accesorios botellas.
Central Soledad: 4 fardos tela.
Thrall Electrical: 1 caja herramientas.
Fuente Presa y Co: 16 bultos ferretería.
Gorostiza Barañano y Co: 470 rollos techado.
C Joaristi y Co: 500 idem idem.
P García: 900 idem idem.
National Paper: 11 bultos papel
West India Oil R Co: 500 cuñetes grasas; 150 idem idem.
Marina y Co: 100 idem idem.
C Joaristi y Co: 200 idem idem.
Casteleiro Vizoso y Co: 200 dem id.
Cañada McNenney: 50 idem idem
A P: 50 dem idem.
L R (Cárdenas): 50 idem idem.
West India Oil R: Co: 900 id. id.
J A Vázquez: 300 fardos estopa
García Sisto Co: 1 caja ropa.
Pons Cobo y Co: 27 huacales depósitos.
Crespo García: 15 idem idem.
Compañía Comercial: 1 caja brochas

Diario de la Marina

SOCIEDAD ANONIMA

De acuerdo con lo que previene el artículo 20 de los Estatuos Sociales y de orden del señor Presidente de esta Compañía, cito por este medio, a los señores accionistas de la misma, para la junta general ordinaria que habrá de celebrarse en el edificio social, a las cuatro de la tarde, del día 16 del actual.

Habana, Febrero 3 de 1926.

El Secretario,
Manuel ABRIL OCHOA.

PRONOSTICO DEL TIEMPO PARA HOY

Casa Blanca, Febrero 8. DIARIO. Habana.—Pronóstico Isla buen tiempo en general hoy y el martes con algunos nublados. Temperaturas frescas a frías y en ascenso desde martes. Terrales y brisas frescas. Estado del tiempo lunes 7 a. m. altas presiones cubren casi todos los Estados Unidos, Golfo de México y Cuba.

Observatorio Nacional.

JULIO B. FORCADE
(Especialista en Bonos)
MIEMBRO DE LA BOLSA DE LA HABANA
COMPRO
Checks del Banco Nacional de Cuba en Todas Cantidades
Oficinas: Banco Nacional 226, 227, 228
Teléfono: A-4983

Compañía Nacional de Seguros y Fianzas "EL COMERCIO," S. A.

CONVOCATORIA

Por acuerdo de la Junta Directiva y cumpliendo lo dispuesto en los Estatutos de la Compañía, se convoca por este medio a los señores accionistas para la junta general ordinaria que habrá de celebrarse a las tres de la tarde del día 22 de Febrero del corriente año, en el edificio de la Compañía, situado en el número 24 de la calle de Obrapía en esta ciudad.

En dicha junta se dará cuenta con la memoria y balance, correspondientes al año social que terminó en treinta y uno de Diciembre último, se procederá a la renovación de la Directiva en la forma que disponen los Estatutos y podrán tratarse los demás particulares que sean pertinentes.

Habana, 3 de Febrero de 1926.

Lorenzo D. Beci,
Secretario.

1589 3d-7-9-11

N. Gelats & Co.
BANQUEROS HABANA
Aguiar 106-108
Vendemos Cheques de Viajeros Pagaderos en Todas Partes del Mundo y Cartas de Crédito Circulares en las Mejores Condiciones
"SECCION DE CAJA DE AHORROS"
Recibimos Depósitos en Esta Sección, Pagando Interés del 3 por 100 Anual
Todas estas operaciones pueden efectuarse también por correo

Papel "NOLIA"
(Marca registrada)
Los únicos distribuidores de este papel y sobres es la casa
BELMONTE Y COMPANIA
Blok, libretas, papel de todas clases, lápices, plumas y tinta serán servidos a la primera llamada al teléfono A-8151.
COMPOSTELA 113 HABANA.
1364 alt F-8

ULTIMO DESCUBRIMIENTO LDO. PEÑA
30 años de éxito en las enfermedades secretas
C 139 15d-5

CERVEZA: ¡DEME MEDIA "TROPICAL"!

M.E.C.D. 2016

MERCADO DE LA HABANA

BOLSA LOCAL

Ayer abrió los libros para los traspasos de acciones preferidas del seis por ciento y preferentes del cinco por ciento de Havana Electric Utilities.

Los traspasos de las acciones comunes lo efectuará el Chase National Bank.

—Según publicamos en otro lugar de la presente edición, en la junta celebrada ayer por la Compañía de Jarcia de Matanzas, se acordó aprobar una emisión de $500.000 en bonos al seis por ciento de interés.

—Las acciones de la Internacional de Teléfonos acusan baja.

También están de baja las acciones de la Cuba Cane..

—Continúan con tono de flojedad las acciones de la Empresa Naviera de Cuba, Manufacturera Nacional y Licorera Cubana. La Union Oil Co. de baja.

—Sostenidas las acciones de la Compañía de Jarcia de Matanzas; en la pizarra oficial se vendieron 200 acciones comunes a 40 de valor.

—Rigen con tono más firme las acciones de la Havana Electric.

Sostenidos los Ferrocarriles Unidos.

—Obsérvase gran movimiento en las acciones de la Havana Electric Utilities, operándose en regulares lotes.

—Los bonos de la República están muy firmes, especialmente los del cinco y medio por ciento.

Se notó alguna actividad en los bonos de la Papelera, Havana Electric, Tropical y Obligaciones del Ayuntamiento.

Cerró el mercado con tendencia activa.

BOLSA DE LA HABANA

COTIZACION OFICIAL

Habana, febrero 8 de 1926.

BONOS Y OBLIGACIONES INSCRIPTOS EN LA BOLSA DE LA HABANA
Valor: $82.892.520.00

	Capital	Interés	Cupón	Cotización Comp.	Cotización Vend.
R. Cuba 1904 Speyer..	$35.000.000	% 5	M S	100	—
R. Cuba 1905 D. I.....	11.169.800	% 5	M N	97	98⅞
R. Cuba 1909 4½....	16.500.000	% 4	F A	89	99
R. Cuba 1914 Morgan	10.000.000	% 5	F A	97	—
R. Cuba 1917 Puertos.	7.000.000	% 5	M N	96	98½
R. Cuba 1923 5½....	50.000.000	% 5½	E15J15	103	104
Ayto. Habana 1a hip..	6.183.000	% 6	E.A.J.O	100	110
Ayto. Habana 2a hip..	2.655.000	% 6	E.A.J.O	98	105
Banco Territorial	4.000.000	% 6	E J	91	105
Calzado	400.000	% 8	J y D	86	97
Cerv. Internacional.	2.000.000	% 7	E J	101½	104½
Ca. Az. Ciego Avila..	700.000	% 6	Mz. 30	—	—
Ato. Cienfuegos	1.600.000	% 7	J y D	—	—
Ca. Curtidora	200.000	% 6	J y D	40	—
Gas y Electricidad	4.000.000	% 6	J y D	105	115
Gibara	349.000	% 8	F A	—	—
H. Electric (Cons.)..	8.972.561	% 8	F A	96	100
H. Electric (H. g.)..	25.000.000	% 5	M S	94¼	95½
Ca. Licorera	2.500.000	% 7	A y O	40	52
Manufacturera	2.600.000	% 6	A y O	54	60
Matadero Industrial.	300.000	% 6	F A	46	77
Nacional de Hielo	300.000	% 8	J D	—	—
N. F. de Hielo (bonos)	3.000.000	% 6	J y D	102¼	107
N. F. de Hielo (obli.)	3.000.000	% 7	J D	101½	105
Noroeste	3.000.000	% 6	E J	—	—
Papelera serie A.	500.000	% 8	F15A15	103	106
Papelera serie B.	800.000	% 8	M N	80¼	85
Eléctrica Santiago.	1.500.000	% 6	E J	—	—
Teléfono	2.000.000	% 5	E J	89½	98
Teléfono (Conv. Col.)	2.500.000	% 5	E J	—	—
Unidos	3.830.000	% 5	E J	83	—
Urbanizadora	2.000.000	% 8	D.M.J.S.	—	—

ACCIONES
Valor inscripto: $283,014.800.00

	Capital	Cotización Comp.	Cotización Vend.
Compañía Cubana de Accidentes	$ 250.000	—	—
Banco Agrícola de Puerto Príncipe	320.000	—	—
Banco Territorial de Cuba	5.000.000	41	—
Banco Territorial de Cuba (benef.)	5.000.000	1½	—
Calzado, preferidas	400.000	25	50
Cervecera Internacional (preferidas)	1.000.000	110	—
Compañía Azucarera Ciego de Avila	1.200.000	—	—
Acueducto de Cienfuegos	1.000.000	—	—
Constancia Copper Company	1.000.000	—	—
Compañía Constructora (preferidas)	2.000.000	—	—
Compañía Constructora (comunes)	3.000.000	—	—
Cuba Cane Sugar (preferidas)	50.000.000	40	—
Cuba Cane Sugar (comunes)	50.000.000	8¼	—
Cuban Railroad (preferdas)	10.000.000	—	—
Cuban Central (preferidas)	900.000	—	—
Cuban Central (comunes)	900.000	—	—
Cuban Tire R. Co. (preferidas)	781.700	—	—
Cuban Tire R. Co. (comunes)	2.563.400	—	—
Compañía Curtidora Cubana	300.000	4	—
Ferrocarril Gibara y Holguín	400.000	—	—
Havana Electric (preferidas)	21.000.000	115½	121
Havana Electric (comunes)	15.000.000	220	—
Compañía Industrial de Cuba	250.000	—	—
Ca. Jarcia de Matanzas (preferidas)	2.500.000	94⅛	96½
Ca. Jarcia de Matanzas (comunes)	3.500.000	40	40¼
Compañía Licorera (comunes)	8.000.000	1	3
Lonja Comercio Habana (preferidas)	200.000	100	—
Lonja Comercio Habana (comunes)	200.000	200	—
Manufacturera Nacional (preferidas)	5.000.000	6½	7½
Manufacturera Nacional (comunes)	6.000.000	2	—
Matadero Industrial	1.000.000	—	—
Empresa Naviera (preferidas)	2.000.000	67	73¾
Empresa Naviera (comunes)	4.000.000	12⅞	16
Nueva Fábrica de Hielo	3.000.000	400	—
Nacional de Perfumería (preferidas)	1.400.000	66	80
Nacional de Perfumería (comunes)	1.850.000	13	20
Ca. Cubana de Pesca (preferidas)	1.000.000	100	—
Ca. Cubana de Pesca (comunes)	1.500.000	28	40
Banco de Préstamos	500.000	—	—
Eléctrica de Santiago de Cuba	1.500.000	—	—
Eléctrica de Sancti Spíritus	39.800	—	—
Cuban Telephone (preferidas)	2.000.000	105¼	106⅞
Cuban Telephone (comunes)	5.000.000	120	200
Teléfono Internacional	25.000.000	124	127½
The Trust Company of Cuba	5.000.000	—	—
F. C. Unidos y A. de Regla	6.859.970	98¾	100
Union Oil Company	1.000.000	1	10
La Unión Nacional (preferidas)	750.000	—	—
La Unión Nacional (beneficiarias)	750.000	—	—
Ca. Urbanizadora (preferidas)	1.500.000	—	—
Compañía Urbanizadora (comunes)	3.000.000	—	—
Metropolitan	200.000	—	—

NOTA.—Es de observarse que en la Bolsa de la Habana solamente dos Compañías azucareras cotizan sus valores: la Compañía Azucarera Ciego de Avila y la Cuban Cane Corporation. En cambio, obsérvese el número de Compañías azucareras que cotizan sus valores en la Bolsa de Nueva York. Véase dicha información. El montante total de los valores inscriptos en la Bolsa de la Habana, incluyendo los bonos de la Deuda Pública, asciende a $460.980.071.

LONJA DEL COMERCIO DE LA HABANA

COTIZACION OFICIAL, PARA VENTAS AL POR MAYOR Y AL CONTADO, DE AYER, 8 DE FEBRERO

ACEITE:	
Oliva latas 23 libras qq	18.00
Semilla de algodón, caja, de 15.00 a	16.00
AFRECHO:	
Fino harinoso qq de 2.70 a	3.25
AJOS:	
Capadres morados	0.55
Capadres bañolas 0.55. a	1.10
Primera 45 mancuernas	[illegible]
Chilenos de 0.50 a	1 25
Murcianos	—
ARROZ:	
Canilla viejo quintal	6 50
Saigon largo núm. 1 qq	4 50
Semilla S. Q. quintal	4 40
Siam Garden número 1 qq	5 00
Siam Garden extra 5 por 100 quintal	6.00
Siam Garden extra 10 por 100 quintal	5 75
Siam brilloso qq. de 5.75 a	7 00
Valencia legítimo qq	6 25
Italiano tipo Valencia qq	—
Americano partido qq	—
AVENA:	
Blanca quintal	2.50
AZUCAR:	
Refino primera qq	3.60
Turbinado Providencia qq	3.10
Turbinado corriente de 2.60 a	2.90
Cent. Providencia de 2.25 a	2.60
Cent. corriente qq	2.35
BACALAO:	
Noruega caja	12.00
Escocia caja	10.00
Aleta negra caja	11.50
Alaska caja	—
BONITO Y ATUN:	
Caja de 20 a	22.00
CAFE:	
Puerto Rico qq de 37 a	41.00
País qq de 32 a	36.00
Centro América qq. de 37 a	42.00
Brasil quintal de 32 a	34.00
CALAMARES:	
Caja de 8.75 a	15.00
CEBOLLAS:	
Medios huacales americanas	2.25
En huacales gallegas	—
En 1|2 huacales idem	—
En sacos americanas A. B.	4.50
Del país 1|2 huacales	—
Egipcias saco	—
Australia	—
Semilla	—
Isleñas huacales semilla	—
Murcianas saco	4.00
Valencianas saco	—
En sacos A. Broun	—
CHICHAROS:	
Quintal	5.00
FIDEOS:	
País quintal	8.75
FRIJOLES:	
Negros país quintal	13.00
Negros arr beños qq	—
Negros orilla qq	—
Negros Santo Domingo qq	12.00
Colorados largos americanos, quintal	12.50
Colorados chicos qq	7.50
Rayados largos qq	6.00
Rosados California quintal	7.50
Carita quintal de 7 a	10.00
Blancos medianos quintal de 4.25 a	5.25
Blancos marrows europeos de 7.00 a	8.50
Blancos marrows Chile	—
Negros americanos	—
Colorados europeos	10.75
GARBANZOS:	
Gordos sin cribar quintal	—
HARINA:	
De trigo, según marca, saco, de 8.75 a	12.00
De maíz país qq	3.50

HENO:	
Americano qq	2.50
JAMON:	
Paleta qq. de 23.00 a	26.00
Pierna qq. de 33.50 a	41.00
MANTECA:	
Primera refinada en tercerolas quintal	20.27½
Menos refinada quintal	20.02½
Compuesta quintal	17.00
MANTEQUILLA:	
Danesa, latas de media libra, quintal	73.00
Asturiana latas de 4 libras, qq. de 35.00 a	58.00
MAIZ:	
Argentino colorado qq	2.40
De los Estados Unidos qq.	2.35
Dominicano	—
Del país quintal	—
PAPAS:	
En barriles	—
En sacos americanas	7.75
En caso del país	—
En tercerolas Canadá	8.00
Semilla Bliss	—
Tercerolas Halifax	—
Príncipe Eduardo saco de 180 libras	8.50
Príncipe Eduardo saco de 90 libras	4.25
Isleñas	—
PIMIENTOS:	
Españoles 1|4 caja	8.00
QUESO:	
Patagrás, crema entera, quintal, de 35 a	38.00
Media crema qq	25.00
SAL:	
Molida saco	2.00
Espuma saco de 1.20 a	1.60
SARDINAS:	
Espadín Club 30 m|m caja	7.50
Espadín planas 18 m|m caja	—
Chicharros	—
TASAJO:	
Surtido quintal	15.50
Pierna quintal	18.00
TOCINO:	
Barriga quintal	23.50
TOMATES:	
Españoles natural 1|4 caja	5.00
Puré en 1|4 caja	4.75
Puré en 1|8 caja	3.00
Natural americano un kilo	3.75

PESETA

SE COTIZO A RAZON DE

7 PESETAS 10 CENTIMOS

DOLLAR

TABACO

DEL MERCADO DE RAMA

Manuel A. Suárez y Compañía compraron a José Galván, S. en C., sobre ochocientos tercios de diversas clases de Remedios, o acaso algunos más.

Ayer comenzó la mencionada firma exportadora, a registrar dicho tabaco. Antes había acabado de cargar el total que compró a Angel Prieto: cuatrocientos cincuenta y seis tercios de quintas, segundas, octavas y manchados, de las dos últimas cosechas.

También compraron los mencionados exportadores trescientos dos tercios de octavas a I. Kaffenburgh e Hijos, y cuarenta y ocho de la misma clase a W. Armbrecht y Compañía.

—Trescientos tercios de quintas y segundas nuevas, vendieron Cano y Hermanos a H. Duys y Compañía, quienes ayer en la mañana registraron y cargaron dicho tabaco.

—Cifuentes, Pego y Compañía, compraron a José Menéndez y Menéndez, ciento cincuenta y siete tercios de clases limpias de Vuelta Abajo.

—Ciento diez de igual procedencia, pero de broncos, de la escogida de Portales, vendieron González, Hermanos y Compañía a Villamil, Santalla y Compañía.

—Allones Limited compraron a Toraño y Compañía, un lote de clases para cigarrería.

—Sesenta tercios de catorcenas de banco de Partido, vendió José Galván, S. en C., a Mark, A. Pollack.

—Y antes había comprado la Cuban Land and Leaf Tobacco a Tomás Benítez, unos cien tercios de capas, también de Partido.

ENTRADAS DE TERCIOS

Por el patio y el almacén de Ferrocarriles, llegaron ayer las siguientes partidas:

De Cabaiguán, para Ramón Cepa y Compañía 85.

De Remedios, para Echevarría y Pérez 80.

De Caibarién, para Martín Dosal, 10.

De Cabaiguán, para Ramón Cepa y Compañía 164.

De Guane, para Adolfo Ponce, 16.

Los ciento noventa y seis tercios que aparecieron, en nuestras notas del domingo, como recibidos por Constantino González y Compañía, no eran para esta firma, sino para la de Antonio González S. en C.

Cámara de Comercio Cubana

El presidente de la Cámara de Comercio, Industria y Navegación ha remitido al señor Secretario de Hacienda las siguientes comunicaciones:

La Habana, febrero 5 de 1926.
Sr. Secretario de Hacienda.
Señor:

En relación con el desenvolvimiento que en la práctica está teniendo la Disposición transitoria de la Circular No. 1, de 29 de diciembre de 1925, esta Cámara de Comercio, a cuya iniciativa fué dictada la mencionada circular, desea llamar la atención de usted acerca del siguiente importante extremo:

La aplicación de la Disposición transitoria aludida, conforme a su letra, dificulta y entorpece la pronta solución de los expedientes formados a consecuencia de la presentación fuera de término, de certificados de instalación de maquinaria; por cuanto que se está exigiendo un nuevo certificado acreditativo de que la maquinaria fué instalada dentro del año, a contar desde la fecha del juramento acompañado a la Hoja.

El cumplimiento de este nuevo requisito, parece innecesario en los casos en que los certificados presentados (Modelo No. 3) justifican que la instalación se hizo dentro del período de un año que prescribe la reciente Circular de esa Secretaría; pues el nuevo documento que se pide viene a acreditar a la Administración lo que a ésta ya le consta en la forma debida. ¿Para qué, entonces, justificar lo que está justificado ya?

El certificado de que habla la Disposición transitoria, debe exigirse en aquellos casos en que no se haya acompañado el Modelo No. 3 y en que no le conste a la Administración que la maquinaria ha sido instalada dentro del año prescripto por la última circular.

Con el propósito de facilitar a los importadores de maquinaria que, en su mayor parte, tienen acompañado el Modelo No. 3, que exige la Circular No. 358 de 1905, la pronta terminación de los expedientes que tienen en trámite, la presidencia de esta Cámara de Comercio, ruega a usted, señor Secretario, se sirva aclarar la disposición transitoria de la Circular No. 1, de 29 de diciembre de 1925, en el sentido de no ser necesaria la presentación de nuevo certificado a los que han acreditado que la instalación se efectuó dentro del año, bastando que dirijan escrito, dentro del plazo de seis meses a que alude la presente circular, acogiéndose a la citada Disposición transitoria.

De usted atentamente,
Carlos Arnoldson.

La Habana, febrero 5 de 1926.
Señor Secretario de Hacienda.
Señor:

Interesada esta Cámara de mi presidencia en que los beneficios que concede a los importadores de maquinaria la Circular No. 1 de 29 de diciembre de 1925, dictada por esa Secretaría, a solicitud del que suscribe; y teniendo conocimiento de que existen muchos expedientes en esa Secretaría y en la Aduana de este puerto que están en condiciones de ser resueltos favorablemente, por encontrarse comprendidos en la disposición transitoria de la citada circular, pero que los interesados, por ignorar el derecho que les otorga aquélla, no han acudido aún, ni acudirán en tiempo, a acogerse a tan beneficiosa resolución; esta presidencia se permite rogar a Vd. que ordene que, por la oficina correspondiente de esa Secretaría de Hacienda y por la Aduana de la Habana, se de a esta Cámara de Comercio, relación de los comerciantes importadores de maquinaria, que se acogieron a los beneficios de la partida 215 B y cuyos certificados de instalación no fueron presentados en tiempo, con el propósito de hacer llegar a conocimiento de cada uno de ellos el derecho que les da la disposición transitoria mencionada.

En la seguridad de que usted, señor Secretario, ha de acceder a esta justa petición, que tiende a que los beneficios de la Circular No. 1, de 29 de diciembre último aprovechen el mayor número posible de comerciantes importadores de maquinaria, en pro de los cuales fué dictada, quedo de usted muy atentamente,

Carlos Arnoldson,
Presidente.

LA BOLSA DE ALGODON Y EL CASODE LAMBORN

A las 10:30 esta mañana, la Bolsa de Algodón de New York (New York Cotton Exchange), por medio de su Presidente, dió pública satisfacción y excusa por la acción que tomaron contra el señor A. H. Lamborn al suspenderle por seis meses, de Junio 5, 1922 a Diciembre 5, 1922, suspensión que fué anulada por el fallo unánime de todos los Magistrados del Tribunal Supremo del Estado de Nueva York, Sala de Apelaciones.

Mas aun, dichas satisfacciones y excusas han sido colocadas en el Boletín de la Pizarra de la Bolsa junto con el fallo de dicho Tribunal, en el cual lugar permanecerán colocadas por diez días, además de ser insertadas en las Actas de la Bolsa de Algodón y una copia enviada al señor Lamborn.

CLEARING HOUSE

Las compensaciones efectuadas ayer entre los Bancos asociados al Habana Clearing House ascendieron a la cantidad de $3.962.739.98.

F I N A N Z A S

NEW YORK Vs HABANA

Hablábamos ayer de la urgentísima necesidad de organizar nuestro régimen bancario. Para hacer resaltar el aspecto más urgente, insertamos en nuestra edición dominical, el cable, procedente de Wall Street, en el que dimos a conocer a los lectores cubanos el inconmensurable volumen de las compensaciones de crédito, ascendente a tres mil millones de pesos, con que los bancos de aquel maravilloso mercado apoyaron las operaciones de bolsa ejecutadas por intermediación de corredores. En Cuba ese género de operación no puede hacerse.

Contra la organización económica mundial, engarzada en la urdimbre del crédito, todas las operaciones de bolsa, ya sean éstas sobre valores, ya sobre azúcar u otros productos, se realizan a base de contado. Mientras en los Estados Unidos y en cualquier otro país, el poseedor de un dólar tiene, junto con éste, crédito por otro dólar, en Cuba nó. Así se explica el por qué a pesar de la riqueza potencial de la República, calculada por los mismos estadígrafos norteamericanos en 4 mil millones de pesos y de arrojar nuestro stock monetario una existencia cercana de 400 millones, todos los negocios de la nación se hallan prácticamente paralizados. Allí el crédito es resultado supletorio de la sólida organización bancaria del país. Aquí, el crédito es reflejo de situaciones económicas personales. Allí la pignoración de valores y aún la hipoteca, es siempre mobilización de capital, ampliación de riqueza. Aquí nó. Lo prueba q. los hombres de negocios locales pueden, como ocurre con los valores y con el azúcar, comprar de futuro sobre Nueva York, a través de acreditadas firmas de Corredores, y no pueden, en cambio, realizar la misma operación en la Habana, ni aún poseyendo valores registrados y perfectamente garantizados, en nuestra modesta y escrupulosa Bolsa local. Así se explica a la vez, cómo en los Estados Unidos el crédito personal es una fase del crédito colectivo, mientras entre nosotros se habla de uno y otro como de cosas separadas e independientes.

En resumen, lo que nosotros prohijamos, y estamos seguros que los Bancos y el Gobierno también, es que cada cubano poseedor de un dólar, al invertirlo tenga dos y esos dos le representen cuatro en la parafernalia del crédito; forma, que al sistematizarse por medio de una legislación bancaria conscientemente hecha, quintuplique el crédito de la nación, capitalizando los recursos individuales y nacionales en provecho de ambos.

NUEVA EMISION EN LA JARCIA DE MATANZAS

Tal como lo anticipamos, y en cierto modo lo aconsejamos, la Compañía de Jarcia acordó al cabo la emisión de 500,000 mil pesos en Bonos al 6 por ciento sobre la finca "Juragua", Cienfuegos.

El plan aprobado es el mismo que aconsejamos y evidencia de que, dsede esta sección, se ejerce una vigilancia provechosa sobre el desenvolvimiento de nuestras industrias propias.

Pero este acuerdo, tiene además otra significación. La de que los elementos financieros locales se hallan dotados del mismo grado de perspicacia y sólida solvencia económica que la de cualquier otro elemento extranjero.

El paso dado por la Compañía de Jarcia, es, pues, una enseñanza demostrativa de que, como ellas otras industrias locales pueden afianzarse sin pérdida del control.

EL INFORME DEL SEÑOR PORTUONDO

En otro lugar de esta edición se publica el informe del distinguido hombre de negocios señor Aurelio Portuondo sobre la política azucarera que en relación con el actual Tratado de Reciprocidad con los Estados unidos debe seguir el pueblo cubano.

Sobre dicho informe, en parte muy acertado en sus recomendaciones, emitiremos nuestra opinión en próximos comentarios, no sin negar, desde ahora, profundas disenciones en muchos de sus aspectos.

BALANCE de las relaciones comerciales entre Cuba y los Estados Unidos

BASES PARA UNA POLITICA AZUCARERA

A LA ASOCIACION DE HACENDADOS Y COLONOS DE CUBA EN SU JUNTA EXTRAORDINARIA CELEBRADA EL VIERNES PASADO

El Tratado de Reciprocidad que regula nuestras relaciones arancelarias con los Estados Unidos, debe responder, desde el punto de vista de nuestros intersees azucareros, a dos finalidades inmediatas, aparte de otras consideraciones de carácter general y que tienen relación con el desarrolol de todas nuestras industrias. Nos importa conocer y estudiar esas dos finalidades, antes de formular conclusiones definitivas con respecto a las ventajas y utilidad del Tratado.

Dentro del régimen de reciprocidad vigente, tenemos un 20 por ciento de margen preferencial, que ha debido servirnos para impedir, o desalentar al menos, un crecimiento ilimitado de la producción azucarera de los Estados Unidos y sus posesiones insulares, alejando así el peligro de que nuestro fruto fuera eventualmente eliminado de aquel mercado consumidor. Este primer objetivo lo conseguimos parcialmente al principio; pero después y por razones que explicaré más adelante, dejamos de conseguirlo totalmente, y hoy puede asegurarse que el Tratado, en este sentido, es absolutamente ineficaz. La segunda finalidad radica en la protección que el mismo margen de preferencia nos concede en relación con los azúcares de otras procedencias, y aun cuando es cierto, como se afirma con razón, que dicha preferencia no se traduce en un aumento proporcional en el precio que recibe el productor cubano, sino que sólo beneficia al consumidor americano, y, por extensión, al comprador de otros países, debemos aceptar la teoría de que el Tratado, considerado desde ese punto de vista, ofrece a Cuba la ventaja indudable de alejarle competencias extranjeras en el propio mercado americano. Cuando Cuba concertó con los Estados Unidos, en 1902, el convenio aún vigente, el derecho arancelario que allí regía sobre el azúcar, era de 1.685 centavos la libra. Deducido de este tipo el 20 por ciento de preferencia a favor nuestro, quedó reducida a 1.35 centavos la protección al azúcar nacional americano; pero, después y por razones de política interior, que no me parece pertinente examinar aquí, los aranceles fueron elevados considerablemente, primero con carácter transitorio, mediante la famosa Tarifa de Emergencia que todos recordamos, y más tarde en virtud de la llamada Ley Fordney-Mc Cumber, actualmente en vigor. Esta tarifa, de subido color proteccionista, vino a darle estabilidad al tipo de emergencia sobre el azúcar, que era de 2.20 centavos por libra; de manera que el azúcar de Cuba quedó sujeto a un derecho de importación en los Estados Unidos, de 1.76 centavos, o sea, un aumento de 41 centavos por cada 100 libras, con relación al arancel vigente en 1902.

Hizo nuestro Gobierno entonces gestiones para conseguir una modificación o revisión del Tratado de Reciprocidad, y a Washington fué con ese objeto una Misión Comercial Cubana, que de allí regresó sin haber logrado ventaja inmediata alguna. Tuvimos sí ocasión de darnos cuenta del peligro que entrañaba para el futuro de nuestra principal industria esa elevación inmoderada de la tarifa arancelaria y la tendencia francamente proteccionista que prevalecía en Washington; pero como vinieron después dos años de precios remunerativos y el ambiente económico de Cuba parecía despejarse, dejamos de pensar en aquella inquietante realidad y al volver ahora la vista al horizonte lo encontramos cargado de obscuros y densos nubarrones.

Y es que no se trata ya, solamente, de una protección decidida a los azúcares de producción continental, que siempre nos hicieron competencia al amparo de altos aranceles, como los de caña de Luisiana (hoy en decadencia, a despecho del favor oficial) y los de remolacha de los Estados Unidos del centro y del oeste; ni tampoco se reduce la amenaza a los azúcares insulares, cuya nacionalidad habíamos aceptado como indiscutible, es decir, los de Hawai y Puerto Rico, sino que el privilegio arancelario alcanza también a las Islas Filipinas, sin la limitación que hubo de establecerse al prinlipio y que, derogaba en octubre de 1913, dejó, sin embargo, sentado el precedente de que ese archipiélago del Pacífico, en materia arancelaria, no forma parte integrante de los Estados Unidos. La inclusión de los azúcares de las Filipinas en la franquicia arancelaria que los Estados Unidos conceden a sus productores insulares, tiene para Cuba una transcendencia que conviene no ignorar, ni mucho menos mirar con indiferencia. En efecto; el cultivo de la remolacha, no obstante los altos precios que tuvo el azúcar en algunos de los años posteriores a la Guerra Europea y las ventajas que se derivan del proexiste, no ha crecido visiblemente, pues se mantiene su producción entre 800,000, y 1,000,000 de toneladas al año; como tampoco han crecido, en términos alarmantes, a despecho de iguales circunstancias propicias, las cosechas anuales de Hawai y Puerto Rico; en tanto que se robustece y prospera el cultivo de la caña en las Islas Filipinas, a la sombra de una organización colonial y del bajísimo jornal que allí se paga. Las Filipinas han duplicado su producción azucarera en pocos años; ésta llegó a 581,064 toneladas en la campaña de 1924-1925, y se estima que la actual rendirá aproximadamente otro medio millón de toneladas. Y si el capital americano sigue dedicándose en aquellas Islas al fomento de la industria azucarera, dentro de pocos años exportarán a los Estados Unidos 1,000,000 de toneladas o más; cantidad que, huelga decirlo, vendrá a desalojar de aquel mercado, por su condición preferente y a pesar de las desventajas inherentes a la distancia, otra igual de azúcares cubanos.

Es incuestionable que Cuba ha derivado beneficios del Tratado de Reciprocidad con los Estados Unidos, y la negociación rotunda de este principio me temo que nos llevaría al desconocimiento injusto de uno de los fartores que han influído en el desarrollo asombroso de nuestra industria azucarera en los últimos veinte años; sin que por ello deba olvidarse ni restarle importancia al hecho de que también la Guerra Europea y otras diversas concausas contribuyeron notablemente a ese resultado. Y si bien es cierto que nuestro desenvolvimiento económico ha sufrido, en otro orden de consideraciones, reveses lamentables, algunos de los cuales son irreparables, no pueden en realidad imputarse esos reveses a las deficiencias que hoy tiene para nosotros el Tratado de Reciprocidad.

Reconocemos que Cuba puede vender sus azúcares en los Estados Unidos con la ventaja arancelaria de 44 centavos las 100 libras que el Tratado le concede sobre los de otras procedencias extranjeras; pero a los precios actuales y precisamente cuando tan grande es nuestra pérdida y más necesitados estamos de protección efectiva, esa ventaja es ilusoria, porque no se traduce en un ingreso pecuniario adicional, para nosotros, sino en un abaratamiento del artículo para el consumidor americano, y, por consiguiente, para el comprador de los otros países que reciben nuestro fruto. Dícese con cierto énfasis que la preferencia a nuestro favor crece a medida que aumenta el tipo del derecho básico sobre el azúcar, y con esta sutileza se pretende ocultar el perjuicio que la elevación de los aranceles americanos ha causado a Cuba; pero frente a las argucias de esta índole se destaca una situación antieconómica e insostenible para Cuba; estamos vendiendo nuestro fruto a un precio inferior a su costo de produción, y no ya el costo computado en las regiones menos favorecidas de la Isla, sino el costo mínimo, el que sólo puede lograrse en las tierras nuevas y pujantes de Camagüey y Oriente y en las fábricas colosales y de suprema perfección mecánica, que son orgullo de la ingeniería moderna y que tanto renombre industrial le han dado a Cuba.

No soy partidario, sin embargo, de que, como paso inicial se trate de la denuncia del Tratado de Reciprocidad, y no lo soy porque tengo confianza en el buen sentido del pueblo americano y en el espíritu justiciero de su Gobierno; pero sí es necesario que nos aprestemos a la defensa de nuestros intereses, que organicemos nuestra campaña de propaganda, que movilicemos nuestras fuerzas en Cuba y en los Estados Unidos, para hacerle saber a ese gran pueblo, uno y otro día, que a sus puertas tiene uno de sus mejores y más propicios mercados consumidores, donde vende provechosa y prontamente los productos de su suelo y de sus poderosas industrias. Es igualmente imperativo que le digamos y le demostremos, con números y argumentos, con estadísticas y panfletos, que a Cuba le debe el consumidor americano la copiosa y baratísima provisión de azúcar que hoy tiene; a la misma Cuba que, en los días aciagos de la Guerra Europea y de la carestía universal, le dió azúcar en cantidades que le permitieron abastecer a su pueblo y a las naciones aliadas sin ganancias extraordinarias para nuestro país, y sin más saldo favorable, a la postre, que está sobre producción que hoy tenemos debida, en gran parte, al estímulo que se nos inyectó y que asimilamos con no poca ingenuidad. Gracias a este sobreproducción, que constituye para nosotros un problema transcendental y complejo, los Estados Unidos han podido llenar sus crecientes necesidades azucareras y Europa ha venido cubriendo, en condiciones favorabilísimas, el déficit de su propia producción.

A medida que Cuba ha venido realizando el sacrificio de producir sin utilidad y hasta con pérdida, otros países cominezan a resentir nuestra competencia, como lo demuestra el hecho de nuestros embarques recientes a puertos de Nueva Zelandia y del Lejano Oriente; y si el horizonte no se despeja para nosotros, se planteará un dilema ante el cual nuestra resolución traerá perjuicios considerables a los consumidores de uno y otro hemisferio: o reducimos nuestra producción, con objeto de restablecer el equilibrio entre la oferta y la demanda, para que los precios sean más equitativos, o proseguimos la competencia agresiva ya iniciada, como consecuencia de la cual vendrá "la supervivencia de los más aptos" y la eventual eliminación de algunos de los países que no podrán hacerle frente con éxito a la competencia cubana. Si Cuba no produjese más que 4,000,000 de toneladas, obtendría seguramente la utilidad que hoy no le dejan sus 5,500,000 toneladas anuales; pero no debe pensarse en ninguna solución extrema, que traiga aparejada la reducción artificial de nuestra zafra, porque es legítima toda aspiración, lo mismo en el orden económico que en cualquiera otra manifestación de la actividad humana, hacia el progreso, y no se concibe que Cuba, con sus magníficas condiciones naturales y su admirable organización industrial, retroceda en sus pasos y vuelva la bista a su punto de partida.

Por otra parte, después del salto que dió la producción azucarera mundial en 1925, consistente en un aumento de sobre 3,500,000 toneladas, y al cual contribuimos nosotros con un 30 por ciento, se ha vuelto este año a la normalidad, y hay motivos para estimar que, en el próximo futuro, el abasto será de nuevo inferior a la demanda, porque ésta avanza en proporción al consumo, y el consumo, por cápita, aumenta de manera progresiva. Por esta razón decíamos antes que cualquier disminución en la zafra de Cuba y aun el estancamiento inevitable de nuestra producción, como consecuencia de los bajos precios actuales, ocasionaría notorio quebranto a los consumidores de los Estados Unidos y a los de todo el mundo, porque a la escasez de un artículo de consumo sucede la inmediata carestía en el precioñ

No quiero terminar estas ligeras consideraciones sobre materia que tanto interesa a nuestra industria azucarera, sin aprovechar la oportunidad para hacer un llamamiento a nuestros productores para que unidos procuren, hasta donde los recursos propios y la movilización del crédito se lo permitan, ordenar con mejor método y más cuidadoso cálculo, la venta de sus azúcares, tanto en cuanto a la forma gradual y escalonada en que deben realizarla, sin forzar operaciones durante los meses de zafra más allá de lo que pueda absorver la demanda, como en la distribución proporcional y juiciosa de esas mismas ventas entre los Estados Unidos y Europa. Si estimamos nuestra zafra en sólo 5,000,000 de toneladas (cantidad que será probablemente algo mayor), y consideramos que los Estados Unidos nos consumirán alrededor de 3,500,000 toneladas, es evidente que tenemos que venderle a Europa y, por su conducto o directamente, a otros países fuera de los Estados Unidos, 1.500,000 toneladas, como lo hicimos en 1925 (razón por la cual, a pesar de haber aumentado nuestra producción ese año en más de 1,000,000 de toneladas, no nos quedó remanente alguno apreciable el día último de diciembre). Y si tenemos que hacerlo así, me pregunto yo; si tenemos que vender esa cantidad de azúcar en Europa y a todos nos interesa que las distribución se haga oportuna y ordenadamente, para que cada cual alcance, en la debida proporción, el beneficio correspondiente, por qué empeñarnos en cerrar los ojos a esta evidencia y dejarnos llevar de un punible egoísmo que nada resuelve, que a nadie, en definitiva, favorece y que a todos perjudica por igual? Enhorabuena que cada cual procure sacar de su mercancía el mayor provecho posible, evitando demoras y molestias innecesarias; pero sin perder nunca de vista su interés fundamental y con una clara noción de los factores que mejor pueden contribuir a la defensa de su posición en el mercado.

En este sentido y como recomendación final, me permito encarecer a los colonos y hacendados la conveniencia de que eviten la acumulación de ventas en el primer semestre del año, adoptando el sistema de liquidar sus azúcares por el promedio único de 10 meses, en vez de hacerlo por los promedios quincenales y mensuales que obligan al hacendado a vender con premura y en un plazo perentorio de cinco meses, los azúcares correspondientes a sus colonos.

La venta de los azúcares de colonos dentro de períodos improrrogables, como se viene haciendo ahora para evitar riesgos y posibles perjuicios, trae consigo males incalculables, porque nos obliga a la realización de ventas indeseables o precipitadas o a que el hacendado tenga que especular con los azúcares de sus colonos. Si consideramos que a éstos corresponde por lo menos la mitad de los azúcares elaborados en Cuba y estimamos nuestra zafra en unos 5.000.000 de toneladas, se ve claramente que los productores tienen necesidad de lanzar al mercado 2.250,000 otneladas en cinco meses, y si a esta enorme cantidad se agrega otra de 1,000,000 de toneladas que de su propio azúcar tendrán los hacendados que realizar para hacer frente a sus compromisos y gastos corrientes, resultará un total de más de 3,250,000 toneladas que harán presión en el mercado en los cinco primeros meses de la zafra, o sea un promedio de 650,000 toneladas mensuales, cantidad que con mucho excede a la que pueden absorver los consumidores durante esos meses. Un procedimiento tan defectuoso, que nos priva del beneficio inherente a cualquiera reacción que pueda haber en los precios durante la segunda mitad del año, es indudablemente anti-económico e injusto, y hora es ya de que no persistamos en un método anticuado, a menos que premeditadamente (lo que no es concebible) o por imprevisión o ignorancia, querramos seguir enajenandon uestro producto a precios que no compensan su alto costo de elaboración. No olvidemos que los intereses del hacendado y el colono, a este respecto, como en otros muchos sentidos, están tan fuertemente entrelazados que no puede el uno prosperar en forma alguna permanente o siquiera duradera, a costa del otro.

(f.) **Aurelio Portuondo.**

FRANCO

SE COTIZO A RAZON DE

26 FRANCOS 95 CENTIMOS

DOLLAR

REAL ESTATE

CASAS, SOLARES, HIPOTECAS

La situación de este mercado continúa encalmado, siendo no obstante los síntomas anunciadores de próxima reacción.

ZAFRA AZUCARERA

MERCADO LOCAL

El mercado local de azúcar estuvo quieto pero firme.

Se exportaron ayer por distintos puertos de la República 63.722 sacos de azúcar.

—Según datos de los señores Gumá y Mejer, el movimiento de azúcar en los diferentes puertos de la República fué como sigue:

Arribos: 192.274 toneladas.
Exportado: 101.306 toneladas.
Existencia: 446.552 toneladas.

—Muelen actualmente 172 centrales.

—El mercado de New York rigió firme y quieto, cotizando el azúcar crudo de 2.1|2 a 2 9|16 centavos libra costo y flete.

Hasta las tres de la tarde no se había anunciado operación alguna.

MERCADO PECUARIO

INFORMACION GANADE RA

La venta en pie.—El mercado cotiza los siguientes precios:

Vacuno de 7 a 7 y 1|4 centavos.
Cerda de 11 a 13 centavos el del país y de 14 y 1| a 16 el americano.
Lanar de 8 a 9 centavos.

Matadero de Luyanó.—Las reses beneficiadas en este Matadero se cotizan a los siguientes percios:

Vacuno de 28 a 32 centavos.
Cerda de 45 a 54 centavos.
Reses sacrificadas en este Matadero.—Vacuno 84. Cerda 84.

Matadero Industrial.—Las reses beneficiadas en este Matadero se cotizan a los siguientes precios:

Vacuno de 28 a 32 centavos.
Cerda de 45 a 54 centavos.
Reses sacrificadas en este Matadero.—Vacuno 271. Cerda 148. Lanar 68.

Entradas de Ganado.—De Camagüey llegó un tren con 15 carros con ganado vacuno para el consumo, de los cuales vinieron 6 consignados a Belarmino Alvarez, 4 para Manuel Rey y los 5 restantes para Godofredo Perdomo remitidos éstos por Felipe Espinosa.

De la misma procedencia llegó hoy otro, también con reses, a la orden de la casa Lykes Bros.

COLEGIO DE CORREDORES NOTARIOS COMERCIALES DE LA HABANA

COTIZACION OFICIAL DEL DIA 8 DE FEBRERO DE 1926

CAMBIOS	Tipos
S|E. Unidos cable	1|32 D.
S|E. Unidos vista	1|16 D.
Londres cable	4.86 ½
Londres vista	4.86 ⅛
Londres 60 días vista	—
París cable	3.75
París vista	3.73
Bruselas vista	4.55
España cable	14.11
España vista	14.10
Italia vista	4.03
Zurich vista	19.29
Hong Kong vista	58.40
Amsterdam vsta	40.12
Copenhague vista	—
Christianía vista	—
Estocolmo vista	—
Montreal vista	—
Berlín vista	—

Notarios de turno:

Para Cambios: Ramón M. Alonso.
Para intervenir en la cotización oficial de la Bolsa de la Habana: Miguel Melgares y Pedro A. Molino.
Vto. Bno.: Antonio Arocha, Síndico Presidente. — Leandro Mejer, Secretario-contador interino.

BANCO DEL COMERCIO

Habana, febrero 8 de 1926.

Tipos de cambio	Venta m. o.
New York cable	1|32 D.
New York vista	1|16 D.
Londres cable	4.86 ¾
Londres vista	4.86 ½
Londres 60 días vista	—
París cable	3.72
París vista	3.71
Madrid cable	14.10
Madrid vista	14.09
Suiza cable	19.30
Suiza vista	19.29
Milán (Italia) cable	4.03
Milán (Italia) vista	4.02
Bélgica cable	4.57
Bélgica vista	4.56
Holanda cable	40.14
Holanda vista	40.12
Hong Kong cable	—
Hong Kong vista	—

CAMBIO LOCAL

De baja actuó ayer el mercado local de Cambio.

Sostenida la libra esterlina.

Cerraron con tono de flojedad, el franco francés y la peseta española.

Más firme el cambio sobre New York, con compradores de cheque, al cierre a 1|16 descuento.

Se oaperó entre bancos y banqueros en cheques sobre New York a 5|64 y 1|16 descuento y 100.000 a 3|32 descuento.

COTIZACIONES	Valor
New York cable	1|32 D.
New York vista	3|64 D.
Londres cable	4.86 ¼
Londres vista	4.85 ¾
Londres 60 días vista	4.83
París cable	3.72
París vista	3.71
Hamburgo cable	23.85
Hamburgo vista	23.83
Madrid cable	14.09
Madrid vista	14.08
Italia cable	4.04
Italia vista	4.03
Bruselas cable	4.55
Bruselas vista	4.54
Zurich cable	19.30
Zurich vista	19.29
Amsterdam cable	40.16
Amsterdam vista	40.14
Toronto cable	100
Toronto vista	1|32 D.
Hong Kong cable	58 ⅝
Hong Kong vista	58.30

COTIZACION DE CHEQUES

EN LA BOLSA

	Comp. Vend.
Banco Nacional	Nominal
Banco Español	Nominal
Banco Español cert. con el 5 por 100 cobrado	Nominal
Banco Español con primera y segunda 5 por 100 cobrado	Nominal
Banco de Penabad	Nominal

Nota. — Estos tipos de Bolsa son para lotes de cinco mil pesos cada uno.

COTIZACION OFICIAL DEL PRECIO DEL AZUCAR

Reportadas por los Colegios de Corredores

Matanzas.. 2.218759
Sagua.. 2.268750
Cienfuegos .. 2.218750

Deducidas por el procedimiento señalado en el Apartado Quinto del decreto 1770

Habana.. 2.198493
Cárdenas.. 2.201570
Manzanillo .. 2.195417

EXPORTACION DE AZUCAR

Las exportaciones de azúcar reportadas ayer por las Aduanas en cumplimiento de los apartados primero y octavo del decreto 1770, fueron las siguientes:

Aduana de la Habana: 5.700 sacos. Destino: New York.
Aduana de Nuevitas: 41,250 sacos. Destino: New York.
Aduana de Santa Cruz: 21,832 sacos. Destino: Inglaterra.

MOVIMIENTO DE AZUCAR

El habido en la pasada semana fué como sigue:

Recibos seis puertos 91.106 tons.
Recibos otros puertos 101,168 tons.
Exportación seis puertos 27,343 toneladas.
Exportación otros puertos 73,963 toneladas.
Existencia seis puertos 217,013 toneladas.
Existencia otros puertos 229,539 toneladas.
Centrales moliendo 172.

EXPORTACION

Hatteras 57,112 toneladas.
Europa 14,385 toneladas.
New Orleans 10,023 toneladas.
Galveston 7,366 toneladas.
Savannah 12,420 toneladas.

Gumá y Mejer.

Movimiento de Cabotaje

MANIFIESTO del vapor cubano LAS VILLAS, capitán Martín, procedente de Santiago de Cuba y escalas y consignado a la Empresa Naviera de Cuba.

DE SANTIAGO DE CUBA:

A Margañon y Co: 400 sacos café.
B: 200 idem idem.
Fernández Trápaga y Co: 17 id. id
García Imbert y Co: 50 idem idem
L: 39 idem idem.
Llopart y Co: 50 idem idem.
Llopart y Santamaría: 150 id. id.
R Suárez y Co: 50 idem idem
R: 25 idem idem.
Alvarez Pardo y Co: 3 bocoyes ron; 4 cajas efectos.
Amelia Portuondo' 1 huacal santos.
La Polar: 61 barriles botellas vacías.
Compañía Farmacéutica: 1 caja drogas.
La Polar: 61 barriles botellas vacías.
Juan García: 2 idem esmeril.
Luis Beltrán: 1 piano.
Nueva Fábrica de Hielo: 650 barriles botellas vacías
U Toledo y Co: 4 tercios tabaco.
West India Oil R Co: 79 bultos envases vacíos.

DE M DE LUNA:

West India Oil: 10 tambores vacíos.

DE GUAYABAL:

Cuban Air Products Corp: 18 cilindros vacíos.
West India Oil R Co: 81 bultos id.
Co. Armour de Cuba: 1 caja mortadella.
Pomar Chao y Co: 1 barril loza
Julio Hernández: 1 caja calzado; 1 idem pita.
José Franqui: 2 sacos idem.
J Calle y Co: 7 afrdos sidra; 3 barriles melado
Manuel de la Torriente: 1 caja id.
Quirino García: 1 caja pita.
Suárez Ramos y Co: 1 saco nueces.
Walter Cendoya: 1 caja planta motor.
West India Oil R Co: 9 bultos envases vacíos.

DE SANTA CRUZ:

Bracher y Co: 1095 saquitos frijoles.
Barraqué Maciá y Co: 30 cuartos pipa; 4 cajas vino.
Camilo Aguirre: 1 barril plomo; 2 idem 1 caja zinc.
Emilio García López: 3 líos sacos vacíos.
E Palacio: 3 cajas mantequilla.
Eppinger Everts: 1 barril cemento.
Orden: 110 saquitos frijoles.
García Ruiz: 81 bultos envases vacíos.
osé Castillo: 99 tercerolas idem; 1 barril fondos.
Cortada y Co: 39 sacos huesos.
Jaffer Products Co: 12 sacos recortes tira, 1 idem soga; 2 fardos id.
osé González: 20 barrilesé 10 sacos botellas vacías.
La Polar: 27 idem idem.
La Tropical: 61 idem idem.
M Suárez: 18 idem idem.
Morla y Co: 22 medias pipas vacías.
Miguel Sisto: 2 cajas tejidos.
Mayo Hno: 9 cajas picadura.
Muñiz Rojas y Co: 2 cajas confituras; 9 idem galletas; 37 cajas vacías.
G C Wiswell: 1 guarda ropa cedro.
Ramon Vigil: 1 caja tejidos.
Orden: 4 cajas jabon.
Wilson y Co: 499 fardos tasajo.
West India Oil R Co: 13 bultos envases vacíos.

PARA VELASCO:

F Gómez e Hijos: 3 cajas calzado.
Luis Rodríguez: 2 idem idem.
Miguel Nac: 1 idem idem.
Manuel Rodríguez: 4 idem idem.

PARA ANTILLA:

Co. Mercantil Antilla: 4 cajas calzado.
Julio Coso: 3 idem idem.
A Núñez: 3 idem idem.

PARA BANES:

Maratejo Hno: 2 cajas calzado.

PARA PUERTO PADRE:

Claudio González: 1 caja maletas.

PARA CHAPARRA:

D Comercial: 25 baules estuchados.

PARA BARACOA:

I. Quesada: 1 caja bombillos.

PARA GUANTANAMO:

Co. Cubana de E: 1 caja metal.
C M Menéndez: 1 caja tejidos.
I Escandón: 1 idem idem; 1 fardo idem.

ENTRADAS DE CABOTAJE

MANIFIESTO 830.— Goleta cubana DOS HERMANAS, patrón Deus, procedente de Matanzas.
Con carga general.

MNIFIESTO 831.— Lanchán cubano SINCLAIR CUBA 1 patrón Miranda, procedente de Banes.
En lastre.

MANIFIESTO 832.— Goleta cubana MARIA DEL CARMEN patrón Cañellas, procedente de Cárdenas
Con carga general.

MANIFIESTO 833.— Goleta cubana MARIA MERCEDES, patrón López procedente de Cárdenas.
Con carga general.

MANIFIESTO 834— Goleta cubana NATALIA, patrón Marí, procedente de Banes.
Con azúcar.

MANIFIESTO 835.— Goleta cubana UNION patrón Arbona, procedente de Cárdenas
Con carga general.

MANIFIESTO 836.— Goleta cubana ZUBIETE, patrón Torres, procedente de Cárdenas.
Con carga general.

MANIFIESTO 837.— Goleta cubana JUANA Y MERCEDES patrón Bisañez, procedente de Cárdenas
Con carga general.

MANIFIESTO 838.— Vapor cubano ORIENTE, capitán Mandiola procedente de Baracoa y secalas y consignado a la Empresa Naviera de Cuba.
Con carga general.

MANIFIESTO 839. —Vapor cubano TROPICAL, capitán Beotegui, procedente de Puerto Padre y escalas y consignado a la Compañía Naviera de Cuba.
Con carga general.

MAIFIESTO 840.— Goleta cubana AGUALA DE ORO patrón Mayans, procedente de Banes
Con azucar.

MANIFIESTO 841.— Goleta cubana JOSEFA, patrón Echevarría, procedente de Sagua.
Con carbon.

M.E.C.D. 2016

A TRAVES DE LA VIDA

POR HECTOR DE SAAVEDRA

MEMORIAS DE UNA DAMA

En la recepción de año nuevo, que en Palacio ofreció a sus amistades la bella esposa del señor Presidente de la República, conocí a un caballero que me dijo que era en extremo feliz. Esta ave, rara en una época esencialmente ambiciosa y desdichada, hacía consistir su ventura en la conformidad con su situación. Nadie está contento con su suerte, dice el adagio, y no obstante, he ahí un individuo que no desea salir de su mediano pasar, según me confesó él mismo, ni aspira a mejorar de fortuna ni a ascender, siquiera en su empleo. Tengo para mí que este hombre ha leído con demasiado amor el libro de Souvestre "Un filósofo de buhardilla" que recomiendo a todos mis lectores, sin distinción de sexo y sin parar mientes en que la obra no es nueva, pero, por lo mismo; ya que hay una marcada tendencia a borrar lo antiguo como poco interesante. La persona que me hablaba tan en congruencia con los teorías del libro referido, parecía no prestar mucha atención a los poderosos móviles que ordinariamente dirigen nuestros actos.

He conocido también al hombre "que "está satisfecho de sí mismo". Entre la variedad de casos que me proporciona mi instrucción "del gran mundo" este tipo es el más "chic" de la legión de ejemplares que voy clasificando. No pretender cosa alguna es ya bastante original, pero lo que no tiene límites de admiración es la suficiencia de ciertos caracteres que echan por tierra aquella antigualla, perfectamente inglesa, de buscar al hombre "capaz" para el puesto, cuando lo que es cierto y la experiencia enseña, es que el puesto es el que se ha creado siempre para el hombre.

Todas las cosas pasan así, a lo que veo, sencillamente.

Me ha sido muy fácil hacer todas estas observaciones en el corto tiempo en que estoy lanzada a los vaivenes de la crónica social, que diría el más ironista y amable "chroniqueur" de esta época. La otra mañana, entre dos actos de un interesante programa de concierto típico cubano que, como reminiscencia debe aceptarse y no como nuestra única y posible música, en ese intermedio, repito, un personaje "bien informado" me exponía mil bajezas muy chistosas y picantes, sobre una tercera persona.

—Veo que la trata usted mucho—le dije yo—para conocer esos detalles tan íntimos.

—Nada de eso—me replicó—. Comí por primera vez en su casa la semana pasada. Eso sí, hay que convenir que recibe con mucha elegancia.

Así, después de haber llevado a cabo el sagrado gesto de la partición del pan, este ciudadano difamaba a su huésped, sin apercibirse siquiera de su incorrección.

Le estreché la mano cuando el genial Lecuona comenzó a hacer vibrar las notas que tan magistralmente arranca a su instrumento y tan sólo en ese instante se decidió a marcharse mi interlocutor que, como puede verse, es, también, de los que estiman que el diluvio se ha hecho para que venga después de ellos; satisfecho de su carácter de hombre de mundo que ha dado muestra de un espíritu muy cultivado.

Y he ahí lo que se llama "vivir la vida" en una esfera en que hemos convenido encontrarlo todo muy espiritual: desde el partido de una "soirée" sin más atractivo que el "fox" a los sones de una música "bizarra", hasta el encanto de unos "couplets", cuya letra haría sonrojar a un carretero y que la buena sociedad oye bondadosamente en un teatro de moda...

María VICTORIA.

GENTE DESCONOCIDA

TETSUO HAMA

Casado, el simpático compañero de Redacción me habló de este pintor japonés con cálidos elogios. López-Méndez, el fino dibujante venezolano—ya "aplatanado"—me presentó a él.

Hama es joven, simpático, locuacísimo; de lo más interviuvable. Salpica su inglés nervioso de locuciones criollas.

Como artista occidental es fuerte pintor de retratos; fuerte pintor de paisajes. También hábil hacedor de japonerías a la manera arcaica—clásica.—Paisajes que serían del fondo del mar si no tuviesen un cielo tan diáfano; frágiles musmés envueltas en telas decoradas con sencillos motivos y todo ello en la armazón de los simples trazos característicos y que tanto han influído en el dibujo y la caricatura modernos.

Hama (¿a qué anteponerle "mister", plebeyizándolo, amigo Quílez?) se siente ya "pintor cubano"—¿por qué no, si nos ha dado nuevas visiones de nuestros paisajes y de nuestro paisanaje?—; está agradecidísimo a la Asociación de Pintores y Escultores que le cedió los salones y le admitió entre sus miembros.

Hama ha hallado a algunos hombres muy simpáticos ¡y se va enamorado de todas las mujeres!

—¿Conoce Cezannes y Renoirs?

—¡Admirables, adorables!

—Tenga cuidado: son sugestionadores hasta la esclavitud. Se nota...

—No hay miedo. Mi temperamento es inquieto, mutable. Aun en esta pequeña exposición presento varios géneros y distintas técnicas. Esto lo hago siempre huyéndole "al cliché", al amaneramiento. He de volver a Cuba. Verán otras cosas. Renovarse, renovarse siempre...

Tetsuo Hama. Hay que prender este nombre en la memoria. Hemos de oir hablar de él mucho y bien.

Armando MARIBONA

La Cámara de Comercio montará una oficina de información en la Feria

Dará detalles del comercio interior y exterior de la República a quienes los soliciten

La Cámara Cubana de Comercio, Industria y Navegación de la Isla de Cuba, dando una prueba más de sus eficientes gestiones en pro del engrandecimiento del comercio y la industria del país, ha acordado establecer una oficina en uno de los locales de la II Feria de Muestras de la Habana. Esa oficina tendrá el carácter de informadora. Dará cuantos detalles les sean pedidos referentes al comercio interior y exterior de la República. Para los comerciantes e industriales y para todos los hombres que se dedican a las actividades de los negocios económicos, la oficina de la Cámara Cubana de Comercio será una colaboradora eficaz y valiosa por la utilidad que pueden reportar sus noticias e informes.

Es plausible este gesto de tan prestigiosa institución cubana que, así sabe poner en práctica el alto patriotismo que preside todos sus actos. La cooperación de las entidades económicas, como el apoyo oficial de que goza la Feria de Muestras, hacen que auguremos a esa grandiosa justa comercial, un resonante éxito.

EN FRANCIA NO EXISTE EL PROBLEMA DE LA FALTA DE TRABAJO

PARIS, febrero 8.—(SE) — Se anuncia oficialmente que los obreros sin trabajo que recibieron subsidios del Gobierno francés en el año de 1925 no fueron más que 585 y que la suma empleada en ese fin desde el primero de enero al primero de octubre del citado año fué solamente de 180,000 francos. Las estadísticas oficiales demuestran que durante 1925 en París y en el departamento del Sena, el número de personas que solicitaron empleo excedió al de los que solicitaron trabajo en 2,987.

En las provincias, la comparación resulta diferente. En la agricultura, solicitaron empleo 1,174 contra 372 que pidieron trabajo; en la metalúrgia y maquinaria, 774 empleo y 346 trabajo; en construcciones y obras públicas, 807 empleo y 365 trabajo; en servicio doméstico, 2082 y 842.

CONTRIBUIRA EL MUNICIPIO A LA FORMACION DEL PARQUE INFANTIL DEL CAMPO MARTE Y OTROS MAS

Fué aprobada la moción destinando 18 mil pesos para construir en el barrio del Calvario un edificio destinado para centro de socorro.—Otros acuerdos del municipio

A las cuatro y media de la tarde de ayer verificó sesión ordinaria el Ayuntamiento.

—Después de aprobarse el acta de la última sesión, los concejales se reunieron en sesión secreta por espacio de quince minutos, acordando la alteración de la orden del día, para tratar con preferencia determinados asuntos.

—Por unanimidad de veinte votos fué aprobada la moción de los concejales Ramón Wiltz, Federico Casariego, Manuel Pereira y otros, destinando la suma de 18 mil pesos para construir un edificio en el barrio del Calvario, dedicado a centro de socorro.

Esa suma ha de incluirse en el próximo presupuesto ordinario de 1926 a 1927.

—Se dió lectura a la moción del edil Carlos Manuel Vázquez, por la cual se autoriza al Alcalde para utilizar hasta cinco mil pesos con que adquirir columpios, canales, etc., etc., y donar al parque infantil que proyecta organizar el Club Rotario en el Campo de Marte.

Discutido el particular ampliamente, se acordó, no sólo destinar cierta cantidad de dinero para el proyecto de los rotarios, sino para adquirir artefactos infantiles con destino a otros parques. El acuerdo fué en esta forma:

Para el parque infantil de los rotarios, dos mil pesos, y para los parques de Santos Suárez, Lawton, Trillo, Jesús María y Cerro, mil pesos a cada uno.

—Debido a moción del concejal Juan Fraga, acordó el Cabildo prohibir en el frente de las casas los toldos horizontales, debiendo usarse únicamente los toldillos perpendiculares, a una altura de la acera no menor de dos metros.

Se acordó a este respecto, conceder un plazo de seis meses para el cumplimiento de la moción, a partir de su aceptación por el Alcalde.

—Quedó aumentado para el próximo ejercicio el haber de los registradores pecuarios, de 75 pesos mensuales a 100.

—Quedaron sobre la mesa estos asuntos:

Consignar cien mil pesos en el presupuesto ordinario para pagar expropiaciones de terrenos utilizados para vía pública.

—Que en el Término Municipal de la Habana sólo se consideren como barrios rurales, los de Calvario y Arroyo Naranjo.

—Rebajando a 75 pesos el arbitrio anual de 100 que por cada mesa pagan los dueños de salones de billar.

—Creando una plaza de mecánico torneador para el taller del Cuerpo de Bomberos, con el haber de 125 pesos mensuales.

—Obligando a la Havana Electric a editar un folleto explicando al consumidor el funcionamiento de los relojes marcadores de corriente.

—Destinando $11,959.91 para abonar en el presupuesto venidero al Sr. Leopoldo Díaz de Villegas, como haberes que dejó de percibir en el cargo de jefe del Departamento de Extinción de Incendios.

—Otorgando exención de contribución a los dueños de la fábrica de correas para transmisiones, que funciona en la calle de Falgueras.

—Destinando 30 mil pesos para erigir una estatua al general Rafael de Cárdenas en el Parque de Trillo.

—Pasó a las comisiones de Fomento y Hacienda y Presupuestos, el veto del Alcalde al acuerdo del Ayuntamiento, accediendo a la solicitud del Sr. Guillermo W. Lawton, para que se le permita refundir en una las tres últimas manzanas de la cuarta ampliación de su reparto, ganando el espacio destinado a calles entre esas porciones de terreno.

—Fueron designados en comisión los concejales Madaiz, Navarrete, Wiltz, Orta y Alvarez Buillas, para que estudien el alcance de la deuda a los directores de colegios de esta ciudad donde están como becados por el Ayuntamiento numerosos niños pobres, a fin de acordar más tarde la forma de pago.

—Para que propongan al Ayuntamiento las modificaciones que sean necesarias en la plantilla de la Administración Municipal y en el Ayuntamiento, fueron designados en comisión los concejales Tauriño, Manuel Pereira, Vázquez, Budio, Wiltz, Casariego y Fraga.

—Se acordó consignar en presupuesto la suma de cien pesos, para abonar la mensualidad que se adeuda al propietario de la casa Lagunas 56, donde estuvo establecida una creche municipal.

—El Ayuntamiento autorizó al Ejecutivo para cobrar como arbitrio cinco centavos por cada silla que empleen los alquiladores en los paseos de carnaval de este año, no pudiendo estos señores cobrar más de sesenta centavos por el alquiler de la silla.

—Por unanimidad acordó la Cámara Municipal elevar una razonada exposición al Congreso de la Nación, solicitando se modifique la Ley Orgánica de los Municipios, en cuanto obliga a los Ayuntamientos a gastar en personal el 9 por 100 únicamente de sus ingresos.

Los concejales, aduciendo que el progreso urbano de la Habana ha duplicado el trabajo encomendado a las oficinas municipales, siendo necesario el aumento de personal, desean que el Municipio capitalino pueda gastar en su plantilla de un doce a un quince por ciento de sus ingresos. Por indicación del Sr. Pereira, se acordó rogar a los presidentes del Senado y de la Cámara de Representantes atiendan este asunto con preferencia para que pueda surtir efecto la modificación pedida en el presupuesto municipal que comenzará a regir en el mes de julio de este año.

—Luego varios ediles se marcharon, rompiendo el quorum.

Eran las siete y media de la noche.

DE DIA EN DIA

DE LA EXPOSICION AVICOLA.—NO HAY QUE TENERLE MIEDO A LA MUERTE.—JUICIO SOBRE LA COMISION DE INTELIGENCIA. — JUBILADOS CARIACONTECIDOS.—UNA MUJER VESTIDA DE HOMBRE.

En el edificio del Nuevo Frontón, cedido al efecto por sus propietarios, se ha abierto una Exposición de Aves de corral y perros de raza, bajo los auspicios de la Asociación Nacional de Avicultura.

Digamos de paso que esta interesante Exposición se clausurará el día 13, por lo cual el público debe apresurarse a visitarla, en lo que obtendrá provecho, pues se trata de una demostración práctica de que en Cuba pueden criarse gallinas—lo que para muchos será una revelación, por estar más generalizada la tesis contraria—y al mismo tiempo que obtendrá provecho, contribuirá a una buena obra, pues los productos de la entrada, descontados los gastos, se dedicarán a varias instituciones benéficas.

Cumplido este debe de hacerle un reclamo a tan educativo evento, vamos a referirnos a un detalle relacionado con la referida Exposición Avícola, que es a nuestro juicio muy digno de consideración: Nos referimos a los premios concedidos a los ejemplares de gallinas que se presentaron pertenecientes a la llamada "Raza Catalana del Prat".

Los organizadores de la Exposición, esperaban para el discernimiento de todos los premios, a que llegara de los Estados Unidos el experto Mr. Landsen, uno de esos entendidos científicos en la cría de gallinas, que sorprenden al criador rudimentario seleccionando en un par de horas las cien gallinas más ponedoras de un lote de mil que les presenten para su examen o sacándole verdadero producto a una incubadora o haciendo, en fin, cualquier demostración de que la Avicultura no es una ciencia vana.

Pero, antes de que llegara Mr. Landsen, los señores organizadores, volvieron sobre su acuerdo en lo referente a la concesión de premios a los ejemplares de raza Prat, "teniendo en cuenta que se trata de una raza española quizás desconocida por el experto norteamericano".

¿No les parece a ustedes que este argumento merece un aplauso? Lo sensible es que la consideración no se tenga en cuenta para otros casos, en que no se trata de gallinas, sinó de hombres, pero también de la raza española y que por consiguiente no deben ser juzgados por expertos norteamericanos, para los cuales la tal raza puede resultar perfectamente desconocida. En lo que está a nuestro alcance, por lo menos, tendremos en cuenta esa idea, y en lo sucesivo, cuando conozcamos el juicio de un yanqui respecto de nuestros méritos, lo pondremos en cuarentena y sólo lo acataremos si está conforme con el de nuestros expertos.

Han fallecido otros dos de los atacados por la epidemia de tifus que tiene alarmada a la villa de Colón y se teme un fatal desenlace en otros casos.

Por cierto que el otro día, al regresar de realizar una personal investigación el señor Director de Sanidad, se mostró un tanto contrariado de que los vecinos de la población afectada por la epidemia tuvieran miedo.

Nos lo explicamos, porque el miedo es un gran aliado de la peste, que causa siempre muchas víctimas cuando por causas anormales aumenta la mortandad en una población.

Pero se nos figura que el consejo caerá siempre en el vacío con tal de que no venga acompañado de una disminución del número de los casos mortales.

El miedo es un sentimiento más razonable de lo que se lo figuran los que no lo tienen.

La Cámara de Comercio de Oriente, estima que la Comisión de Inteligencia es la que tiene la culpa de la carestía de la vida.

La acusación es grave, porque a una comisión de esa índole no puede acusársele de proceder mal por falta de inteligencia, lo que lleva como de la mano a pensar en la mala fe.

Cinco meses sin cobrar llevan los empleados de Comunicaciones pertenecientes a la clase de jubilados.

Clase que, por esta clase de tropiezos, no debe confundirse con la de jubilosos.

Por los alrededores de la Estación Terminal, fué vista en estos días una señora vestida de hombre, con sombrero tejano, pantalón, botas de montar y un látigo en la mano.

De haber sido trigueña en vez de rubia y cubana o española en vez de americana, hubiera llamado mucho la atención.

EL SUBSIDIO A LOS TEATROS MUNICIPALES ITALIANOS

NUEVA YORK, febrero 8.—(SE) —La nueva ley de propiedad intelectual italiana, relacionada con las obras musicales, dispone que las composiciones que hayan pasado al dominio público deberán pagar derechos reales siendo estas sumas que se abonen a beneficio directamente del Estado e indirectamente del arte nacional, lo mismo se trate de obras teatrales que de composiciones para orquesta o música de cámara.

Hace algunos años se aprobó una ley en virtud de la cual en todas las provincias italianas con población mayor de doscientos mil habitantes, que poseyeran teatro municipal, se cobraría un impuesto sobre la entrada de los teatros y cinematógrafos particulares a beneficio del arte musical. La Scala de Milán recibe por este concepto un millón o millón y medio de liras anuales. El mismo beneficio se aplica ahora a la provincia de Roma, con destino al teatro nacional que el Gobierno desea fundar allí. La nueva ley favorece grandemente al Augusteo de Roma y permite a la Academia de Santa Cecilia organizar un coro permanente.

PIDE OBRAS . . .

(Viene de la primera página)

rretera de Manzanillo, por el litoral, hasta unirla con el central "Pilón", pasando por varias poblaciones y por los ingenios "Jibacoa", "Campechuela", "Ceiba Hueca", "San Ramón", "Media Luna" y "Niquero".

Los comisionados se interesaron también por el traslado de la cárcel de Manzanillo a otro local que reuna mejores condiciones, pues el actual fué hecho para cincuenta presos y resulta muy deficiente en atención a que hay más de 100 allí recluídos al presente.

El Jefe del Estado escuchó atentamente las peticiones que se le hicieron y dijo que, como las consideraba de toda justicia, trataría del asunto con el Secretario de Obras Públicas para acceder a ellas cuanto antes. Agregó que Oriente era una de las regiones más necesitadas del inicio de algunas obras, y se retiraron los comisionados muy complacidos del resultado de la entrevista.

Esta misma comisión visitó también ayer al Secretario de Gobernación, para tratar de lo relacionado con el traslado de la cárcel de Manzanillo y pedirle además algunas mejoras para la de Bayamo.

OPINION DE . . .

(Viene de la primera página)

teranos, políticos, cartas, telegramas, telefonemas. Se nos presentó una fase desconocida de la compleja labor de un representante: trabajo rápido, atención a toda la correspondencia, escritura de notas para acciones inmediatas y en seguida las conferencias...

El Presidente de la Asociación Nacional de Maestros al frente de un grupo de éstos para tratar de la Ley sobre retiro, aumento de aulas y sobresueldos. Una comisión de libertadores, buscando solución a su estado de penuria con motivo de la falta de créditos para el pago de pensiones: entre estos comisionados de los veteranos, se señalaba uno viejo ya, encorvado por los años. Sagaró nos dijo: el coronel Diéguez, un valiente a toda prueba. Mi jefe durante mucho tiempo: mandaba el regimiento de caballería Santiago. Mantenía un duelo a muerte con el General español Vara del Rey. Nos hacía acampar a corta distancia de éste: a las tres de la mañana toque de diana, a las cuatro a ensillar y a las cinco, al despuntar el día, fuego en las anvanzadas y a la carga. La última vez que estuve junto a él, nos refiere Sagaró, fué en el ataque a Palma Soriano por la División de Cebreco. Vara del Rey rompió el asedio y asaltó nuestras trincheras: hubiese sido la debacle, pero la llegada de la brigada de González Clavell, atacando con denuedo el frente español y el apoyo que al ala izquierda de nuestro ejército dió la fuerza del coronel Diéguez evitó un serio descalabro del Ejército Cubano en los críticos instantes en que se declaraba la guerra Hispano-Americana.

Terminada las conferencias con todas las personas que allí esperaban al legislador, nos invita a que le acompañemos a su domicilio.

...Una sala de armas, la lección obligada de esgrima de espada y práctica de tiro al blanco. Pasamos después a la biblioteca; un salón claro y amplio, tapizado de oscuro. Anaqueles, diplomas, figuras, dibujos, las estatuas ecuestres de Napoleón y de Juana de Arco y retratos. Nuestras vista quiso descubrir en cada detalle del local el espíritu, la verdadera personalidad del dueño.

Cientos de volúmenes, algunos simétricamente colocados, otros en desordenado amontonmiento: nuestra curiosidad fué descubriendo entre los volúmenes Las Vidas Paralelas de Plutarco, Las Confesiones de Juan Jacobo, La Galatea de Cervantes, El Eusebio de Montegón y El Genio del Cristianismo de Chateaubriand. Una soberbia colección de novelas francesas y españolas. Las obrs que constituyen el gran monumento socialista desde Marx hasta Kropotkine. Autores cubanos desde Pozos Dulces hasta Sanguily; de españoles, entre otros, Pereda, Castelar, Pí y Margall. Y de economía, ciencias y filosofía, desfilaron Niti, Foullet, Poincaré, Malapert, Mosso, Ribot, Tardie, Garriguet, Bunge, Klein, Emerson, Goblot, Spencer, Féré, Gracian, La Bruyére y muchos más sin olvidar a Maquiavelo y Le Bon, el maestro predilecto.

Sagaró nos hizo cálidos elogios de "Crear", la última producción de Herriot, todo un amplio y científico programa de gobierno, basado en las enseñanzas de la última guerra.

La fotografía de un grupo de aviadores nos obliga a preguntar por el origen de la misma y su dueño nos dice: Es un bonito recuerdo de un episodio de mi vida. Un redactor del DIARIO y yo en un hidroplano alemán y dirigido por alemanes, llevamos la bandera cubana a nueve mil pies de altura desde la Habana a Santiago de Cuba en cinco horas y a una velocidad de 180 millas por hora, la mayor parte del tiempo sobre tierra y elevadas montañas. También traté de ir a Santiago cuando la campaña electoral, en un aeroplano francés, viejo y pequeño; fué algo fantástico, sin brújula y sin altómetro nos perdimos a incalculable altura sobre Matanzas y sin poder explicar cómo, caímos en la Habana. Al día siguiente vuelta a salir, ruta la Habana-Santa Clara, viaje rápido y mañana espléndida; de este punto a Camagüey un viento contrario azotó al avión, lanzándonos nueve leguas al Sur de nuestra ruta y en Florida, roto el timón y en medio de una tempestad descendimos violentamente en un terreno cenagoso. Con muchos esfuerzos y con la ayuda del comandante Zayas Bazán, corriendo serios peligros, recorrí durante la noche en una pequeña gasolinera el trayecto entre la ciudad de Camagüey y la de Santiago. Fué un viaje accidentado pero de resultados positivos.

. . . .

—Nuestra Constitución no tiene más defecto que el de que nuestros hombres cultos procuran olvidarla o desconocerla, y la mayoría del pueblo la ignora. Debía ponerse de texto en las escuelas y establecerse unos cursos especiales sobre ella en las escuelas superiores. Las modificaciones constitucionales nada significan, pues eso es sólo una fórmula en que los pueblos latinos quieren apoyar sus errores. Los ingleses no han cambiado su constitución desde los tiempos de la Reina Ana y en realidad no han poseído una constitución definitivamente formulada. Es un error creer que las sociedades puedan reconstruirse con leyes y prueba de ello es que Cuba se ahoga por exceso de legislación. Lo que necesitamos es cultura y disciplina social; sin esto no hay posibilidad de subsistir como pueblo civilizado.

Al terminar Sagaró estas palabras, alzamos la vista para fijarnos en un grupo de retratos...

—Se fija usted en los retratos de don Tomás, José Miguel, Menocal, Machado... No está Zayas, no puede estar; para Mí Zayas está excluido de esa galería. Podría hacerle la historia de nuestros Presidentes; pero sería muy largo. Las palabras anteriores codensan mi opinión sobre el que terminó y sucintamente le diré algo del actual.

Hasta ahora nuestros gobernantes no han carecido de inteligencia; pero sí de carácter. No han ilustrado y dirigido a la opinión sino se han dejado arrastrar por la fuerza aparente que en la violencia han tenido algunos sectarios, estimando esto como opinión; pero el actual Presidente se está conduciendo como un verdadero carácter.

Como él ha dicho claramente lo que quiere y a donde va, ha adquirido con rapidez el prestigio y la autoridad necesarias para afianzar un poder duradero y respetado, lo contrario de otros que sólo han seguido las indicaciones de mentalidades desorientadas.

Creo que Machado está escribiendo con su actuación una obra de valor inapreciable; pero está en el prólogo. Encontró un edificio en ruinas y con los propios materiales, con los escombros, está levantando el templo de la moral y del honor. Si llega a dar término a su obra y el país le ayuda, será el hombre más grande de la América Latina.

No debemos olvidar, continuó diciéndonos Sagaró, que un pueblo no puede aspirar a tener un gobierno mejor que el pueblo mismo.

. . . .

—En nuestro país todo está por hacer. La primera intervención nos bosquejó la ruta a seguir y nosotros borramos el trazado. Ahora realmente iniciamos la labor, señalando en general este programa: menos teorías, más enseñanza experimental, limitar las cátedras y los ateneos y abrir muchos laboratorios y salas de disección, talleres y escuelas; acabar con la política de campanario y hacer política agrícola y política arancelaria sin olvidar que una agresión a la libertad económica en un grave mal, venga de donde venga, un quebranto de la riqueza que en definitiva la sufre la parte más numerosa del pueblo que es la pobre. Hasta ahora toda nuestra economía nacional, todos nuestros problemas financieros han sido resueltos con las torpes medidas de empréstitos, que sólo agravan más la penosa situación del pueblo y toda solución a las necesidades públicas, ha sido el aumento de salarios que encarecen más la vida.

Y parece que ya le he dicho más que lo bastante a su objeto, termina diciéndonos el representante Sagaró. No nos parece así; pero sí estimamos que hemos distraido un buen tiempo al batallador representante. En resumen, Sagaró se nos muestra optimista con gran fe en el porvenir de Cuba y en los gobernantes actuales, proponiéndose actuar en la Cámara conforme a sus convicciones, fundadas en el estudio de los problemas sociológicos del presente en el mundo, estimando que el deber de todo estadista es el de crear en todos los órdenes y que el progreso del pueblo sólo tiene por base fundamental la escuela para cuya bondad no ha de restársele ningún elemento por parte del Estado. Sobre la enseñanza en Cuba, Sagaró lleva ya una notable ejecutoria en la Cámara por la misma ruta para bien de Cuba y los cubanos.

DEPARTAMENTO DE OBSEQUIOS DEL "DIARIO"

Diariamente insertaremos en esta sección las contestaciones a las cartas que nos lleguen solicitando informes, y todo lo relacionado con los obsequios ofrecidos por el DIARIO DE LA MARINA en el presente año de 1926.

También publicaremos una relación de todas aquellas cartas que se reciban con la dirección deficiente o sin dirección y que por ese motivo no puedan ser enviados los vales numerados.

NO HAY QUE OLVIDAR, CON LA REMISION DE LOS CUPONES, EL CORRESPONDIENTE SELLO PARA EL FRANQUEO.

INSTRUCCIONES QUE DEBEN CONOCER LOS INTERESADOS EN NUESTROS VIAJES A ESPAÑA O FRANCIA

Para el rápido cange y remisión de los vales numerados, es conveniente (no imprescindible) que los cupones que se envían por correo, vengan en cantidad no menor de 50 en cada paquete o carta.

Los cupones deben separarse de diez en diez, unidos por presilla u otra manera cualesquiera, para hacer más fácil la contabilidad.

El envío del "sello" para el franqueo de los vales numerados que remite nuestra oficina, es imprescindible. Por lo tanto, no tendrán derecho a reclamación los que no cumplan con este requisito.

Debemos recomendar muy especialmente que cuando la firma de la persona que envia cupones no sea muy clara, escriban aparte el nombre en letra de Máquina o de manera que pueda ser lejible. De ese modo se evitarán las devoluciones de vales o rectificaciones que son necesarias hacer, y que pudieran traer trastornos a la hora de identificar a los que resulten beneficiados con nuestros viajes.

Un vale numerado extendido a nombre de una persona no podrá ser cambiado para cederlo a otra. Sólo se rectificará el nombre en el caso de un error, cuando sea comprobado por nuestro Departamento de Obsequios.

Economice su trabajo y el nuestro. En lugar de escribir cartas acompañando los cupones, llene el cuadro que insertamos los lunes, uniendo al mismo el sello en el lugar indicado y de ese modo recibirá más rápido los vales numerados.

Departamento de Obsequios

DIARIO DE LA MARINA [SELLO]

Adjunto remito.............cupones.

(Nombre) ....

(Dirección) ....

(Ciudad) ....

Este cuadro se publicará una vez a la semana para que pueda ser utilizado por los interesados.

AYER FUE ENVIADO AL SENADO POR . . .

(Viene de la primera página)

Fueron designados los miembros de la Comisión Mixta. Se eligió a los señores Silva, Barrera, Martínez Moles, Duque Heredia y Cuéllar.

El doctor Vera Verdura

El doctor Verdura solicitó licencia, que le fué concedida, y dió las gracias por las atenciones que con él tuvieron los miembros del Alto Cuerpo durante su enfermedad.

Condecoraciones

Se leyeron instancias solicitando permiso para aceptar condecoraciones: del capitán Enrique A. Varona, que ha sido honrado por el Gobierno del Perú.

—del señor Manuel Gutiérrez y Camps, pendolista de la Secretaría de Estado, a quien han hecho Oficial de Academia.

La Embajada de Cuba en España

Fué aprobado el dictamen de la Comisión Mixta sobre el proyecto creando la Embajada de Cuba en España, que quedó definitivamente redactado así:

Artículo I.—Se eleva a Embajada la Legación de Cuba en Madrid, España, la cual tendrá el siguiente personal:

Un embajador extraordinario y ministro plenipotenciario.

Un consejero de Embajada.

Un secretario de primera clase.

Un secretario de segunda clase.

Un secretario de tercera clase.

Un agregado comercial.

Un canciller de Embajada.

Un secretario particular del embajador, con categoría y sueldo de cónsul de tercera clase.

Para desempeñar el cargo de consejero de la Embajada, será necesario pertenecer o haber pertenecido al Cuerpo Diplomático de la República con la categoría del consejero o primer secretario, o tener la condición de ser o haber sido congresista.

Cuando el primer secretario desempeñe el cargo de consejero de Embajada, tendrá el título de este cargo, salvo en los casos de sustitución ad-ínterim. Los demás secretarios que sirvan en la Embajada se titularán "secretarios de Embajada".

Cuando el primer, segundo o tercer secretario sustituya al consejero de Embajada oficialmente, percibirá por dozavas partes y además de sus propios haberes, la cuarta parte de los gastos de representación.

Cuando el consejero de Embajada o el secretario de primera, segunda o tercera clase, se acredite oficialmente de encargado de Negocios adinterim de la Embajada, percibirá por dozavas partes, además de sus propios haberes, una quinta parte de los gastos de representación del embajador. En ambos casos, se descontarán las sumas correspondientes del haber por gastos de representación de los funcionarios titulares.

Artículo II.—El embajador tendrá un sueldo anual de nueve mil pesos y dieciséis mil pesos para gastos de representación. El consejero de la Embajada tendrá un sueldo de cinco mil ochocientos pesos anuales y tres mil doscientos pesos para gastos de representación. Igual cantidad percibirá el consejero de la Embajada en Washington, quedando así modificado el artículo segundo de la ley de treinta de agosto de mil novecientos veintitrés.

Artículo III.—Los secretarios y el agregado comercial tendrán los sueldos que señala la ley de nueve de julio de mil novecientos veintiúno, y el canciller de la Embajada, tendrá trescientos sesenta y cinco más anuales que los cancilleres de Legación.

Los gastos de representación de los secretarios serán los que como máximo señala la ley de nueve de julio de mil novecientos veintiúno y los gastos de representación del agregado comercial los que determine el Ejecutivo dentro de la cuantía que señala la mencionada ley.

El secretario particular del embajador, será nombrado y removido libremente por éste.

Artículo IV.—La Embajada tendrá la suma de doce mil pesos anuales para gastos de casa, material, alumbrado, calefacción, servidumbre, seguro y demás gastos menores.

Artículo V.—Se crea una Legación en Polonia, Sheco Slovaquia, Rumania y Rein ode los serbios croatas y eslovenos, autorizándose al Ejecutivo Nacional para acreditar un enviado extraordinario y ministro plenipotenciario con residencia en la capital de una de estas naciones que estime conveniente el Ejecutivo, el cual gozará de los siguientes emolumentos anuales, pagaderos por mensualidades vencidas: seis mil pesos de sueldo, seis mil pesos para gastos de representación, mil ochocientos pesos para gastos de material y tres mil pesos, por una sola vez, para los gastos que origine la instalación de la Legación.

Esta Legación tendrá el personal siguiente:

Un enviado extraordinario y ministro plenipotenciario.

Un secretario de primera clase.

El secretario de primera clase, podrá ser nombrado por el Poder Ejecutivo entre los secretarios existentes.

Artículo VI.—Se concede un crédito de diecisiete mil pesos para reforzar el capítulo de "Viáticos" de la Secretaría de Estado, e igualmente se concede otro crédito de veinte mil pesos para la instalación de Legaciones que será distribuído por la Secretaría de Estado de acuerdo con las necesidades más urgentes.

Artículo VII.—Se autoriza al Poder Ejecutivo para acreditar en Hungría al enviado extraordinario y ministro plenipotenciario en Alemania y Austria.

Artículo VIII.—Se autoriza al Poder Ejecutivo para crear un Consulado Honorario en Toledo, España.

Artículo IX.—Se autoriza al Poder Ejecutivo para nombrar un agregado comercial con el haber anual y atribuciones que señala la ley de 9 de julio de mil novecientos veintiúno y con residencia en Europa, en la Legación que tenga por conveniente para las funciones que deberá fijarle.

Artículo X.—Los gastos que esta ley ocasione, serán satisfechos hasta tanto no figuren en los Presupuestos Generales de la Nación con cargo a los ingresos del Tesoro no afectos a otras obligaciones.

Artículo XI.—Se derogan cuantas leyes, decretos y órdenes se opongan al cumplimiento de esta ley, la cual comenzará a regir desde su publicación en la Gaceta Oficial de la República.

El aumento de sueldo a los catedráticos

Se aprobó el dictamen de la Comisión Mixta al proyecto de ley que aumenta el sueldo a los catedráticos titulares, auxiliares y supernumerarios de Institutos y Escuelas Normales.

Proposiciones de ley

Fueron enviadas a las Comisiones correspondientes las proposiciones de ley siguientes:

Del senador señor Díaz Pardo, modificando el inciso I del artículo 156 de la Ley Orgánica del Poder Judicial.

—Del senador señor Camacho Padró, creando un impuesto especial extraordinario, de cincuenta centavos, sobre cada saco de azúcar de los centrales que abonen a sus colonos menos de cinco arrobas de azúcar.

—Del senador señor Camacho Padró, creando treinta premios, cinco por cada provincia, de cinco mil pesos cada uno, paga agricultores de cultivos menores.

—Del senador señor Fernández Hermo, autorizando al Ejecutivo para tomar del Tesoro los fondos necesarios para completar el total de lo que se adeuda por gratificaciones.

—Del senador señor Fernández Hermo, referente a que el edificio que actualmente ocupa el Senado de la República no debe ser comprendido entre las demoliciones que proyecta la Secretaría de Obras Públicas.

—Del senador señor Vázquez Bello, gravando las bebidas alcohólicas y los licores de cualquier graduación que procedentes del extranjero se depositen en muelles, almacenes, etcétera.

—Del senador señor Varona, concediendo al museo "José Martí" una subvención de cuatrocientos cincuenta pesos mensuales.

—Del senador señor Vázquez Bello, restableciendo el cargo de superintendente de escuelas de Cuba.

—Del senador señor Vázquez Bello, concediendo crédito para erigir una estatua al ilustre cubano José Antonio Saco.

Se leyeron los dictámenes siguientes:

De la Comisión de Hacienda y Presupuestos, favorable a la proposición del senador señor Vázquez Bello, elevando la categoría de algunos abogados consultores y aumentándoseles el sueldo.

—Dictamen sobre la proposición de ley del senador señor José M. Cortina, referente a crear la Junta Nacional de Defensa del azúcar.

Los dictámenes que siguen fueron aprobados:

De la Comisión de Códigos sobre la proposición de ley del senador señor Bravo Correoso, modificando el título I, Libro 2º del Código de Comercio. (Aprobada la totalidad).

—De la Comisión de Códigos sobre la proposición de ley del señor Bravo Correoso, adicionando un párrafo al artículo 321 de la Ley del Servicio Civil. (Aprobada la totalidad).

EL PREMIO BARRERAS PARA LA POLICIA

EXPRESION DE AGRADECIMIENTO DEL JEFE DE LA POLICIA NACIONAL

Habana, 8 de febrero de 1926.
Comadante señor Alberto Barrera.
Sendaor de la República.
Señor:

Un deber de cortesía oficial y de gratitud, me obliga hoy a distraer la atención de usted, de sus importantes ocupaciones, con esta carta, que doy a la publicidad, porque es mi deseo y el del Cuerpo de Policía, a mi mando, hacer una pública demostración de agradecimiento hacia usted por su generoso altruismo al instituir, de su peculio particular, un premio de doscientos pesos ($200.00), a distribuir entre los dos mejores y más importantes servicios, de entre los diez que efectuados durante el año, se seleccionen para el Premio Sarrá.

Esa pública demostración es más para nuestra propia satisfacción, que para la de usted, cuyas grandes virtudes y relevantes méritos de todos conocidos, le han valido el alto concepto de que disfruta, con justicia en la opinión, y que han sido y serán constantemente proclamados.

La Policía Nacional, que ha visto en usted, desde los primeros tiempos de su fundación, un consecuente simpatizador del Instituto, por el que tanto se ha interesado siempre y al que ha representado en el extranjero enalteciéndole y honrándolo con sus prestigios personales y con la dignidad de sus cargo, se siente orgullosa de la ofrenda que ha merecido al ejemplar y modesto ciudadaon, y sin distingos ni reservas, admira en usted, al generoso y noble paladín de toda causa honrada y justa, y al ilustre hombre público sin mancha y sin tacha, que ostenta para gloria nuestra, el justo título de Comisionado de la Policía Nacional.

Me complazco en adjuntarle un ejemplar de la Circular a que ha dado motivo el Premio Barrera, reiterándole con mis respeto los sentimientos de mi más alta consideración,

(f.) P. MENDIETA,
Jefe de Policía.

EL BUSTO DEL GENERAL JOSE MIGUEL GOMEZ

El capitán del Ejército y Jefe del Presidio, en comisión, señor Pedro A. Castell y Varela, tiene la atención de invitarnos a las solemnes ceremonias de desvelamiento del busto del Mayor General José Miguel Gómez, adquirido por colecta efectuada entre todos los reclusos del referido penal, y del Escudo Nacional que se fijado en el frente del antiguo Castillo del Príncipe, cuyos actos tendrán efecto mañana, miércoles, a las tres de la tarde.

Agradecemos la fina atención del capitán Castells y prometemos nuestra asistencia a tan importante acto.

DROGUERIA
SARRÁ
LA MAYOR
SURTE A TODAS LAS FARMACIAS. ABIERTA TODOS LOS DIAS Y LOS MARTES TODA LA NOCHE

FARMACIAS QUE ESTARAN ABIERTAS HOY

MARTES

Concordia No. 200.
San Francisco y Lawton.
Pérez y Villanueva.
Infanta No. 107.
San Leonardo y Flores.
Cerro No. 458.
Churruca No. 16.
17, entre K y L. (Vedado).
Carlos III y Oquendo.
Concordia y Oquendo.
San Miguel y Lealtad.
Salud y Gervasio.
Galiano No. 50.
Reina No. 71.
Corrales y Cienfuegos.
Aguila No. 232.
Monte No. 328.
Consulado y Colón.
Aguila y Barcelona.
Teniente Rey y Compostela.
Tejadillo y Compostela.
10 de Octubre No. 600.
Compostela y Conde.
San Lázaro No. 324.
Jesús del Monte No. 231.
Florencia y Bellavista.
Condesa y Campanario.
10 de Octubre No. 444.
23 entre 2 y 4. (Vedado).
Milagros No. 42.
Animas No. 1.
Santo Tomás No. 32.

NOTA.—Este grupo deberá prestar el servicio público todo el día y la noche de los domingos siguientes:

Mayo 7.
Abril 18.
Mayo 30.
Julio 11.
Agosto 22.
Octubre 3.
Noviembre 14.
Diciembre 26.

FARMACIA Y DROGUERIA
LA AMERICANA
GALIANO Y ZANJA
ABIERTA TODA LA NOCHE
LOS SABADOS
Teléfonos: A-2171. 2172. 2173

EL MEJOR PURGANTE
CARABAÑA

M.E.C.D. 2016

QUEJAS DE SUSCRIPTORES
Departamento Central, Habana, M-8404
Agencias: Cerro y Jesús del Monte, I-1994. Marianao, Columbia, Almendares, Buen Retiro, Quemados y Pogolotti, F-O-7090.

DIARIO DE LA MARINA

THE ASSOCIATED PRESS
Esta Asociación es la única que posee el derecho de reproducir las noticias cablegráficas y la información local que en este DIARIO se publiquen.

AÑO XCIV — LA HABANA, MARTES 9 DE FEBRERO DE 1926

INGLATERRA VE EN EL DISCURSO DE MUSSOLINI LA REPUDIACION DE LA LIGA Y DE LOS PACTOS DE LOCARNO

Algunos de los periódicos ingleses se abstienen de hacer comentarios ante el temor de agravar la situación, estando en vísperas de ingresar Alemania en la Liga de Naciones

PROFUNDA CONSTERNACION PRODUCIDA EN AUSTRIA

Aunque con cierta mesura, la prensa alemana condena el discurso del dictador italiano, considerándolo como una ofensa gratuita hecha a su nación por el fascismo italo

LA PRENSA FASCISTA CREE ES UN SERVICIO PARA LA PAZ

El periódico "Giornale D'Italia" declara que el discurso de Mussolini es una lección para la mentalidad de Guillermo II que está reviviendo en Alemania sin comprender a Italia

LONDRES, febrero 8.—(AP)—En el sentir de la prensa inglesa, el peor aspecto del discurso de Benito Mussolini es que entraña la repudiación virtual por parte de Italia de la Liga de Naciones y del pacto de Locarno. Algunos de los periódicos más morigerados se abstienen de hacer comentarios, temerosos de agravar la situación; pero la prensa en general deplora el discurso en vísperas de entrar Alemania en la Liga de Naciones.

Considérase doblemente lamentable el incidente cuanto que la prensa francesa, al igual que la inglesa, está convencida de que el tolerante tratamiento dispensado por Gran Bretaña a Italia acerca de la deuda de guerra se debió al acuerdo implícito existente entre ambas naciones de prestarse ayuda mútuamente caso de sobrevenir ciertas contingencias.

A pesar de que el Presidente del Consejo, Baldwin, negó hoy rotundamente en la Cámara de los Comunes la existencia de tal inteligencia, ello no basta para disipar la sospecha de que, si no escrito, hay algún acuerdo arreglo verbal o tácito en dicho sentido.

LA PRENSA FASCISTA CONSIDERA QUE MUSSOLINI HA PRESTADO UN SERVICIO A LA PAZ

ROMA, febrero 8.—(AP)—El famoso discurso de Mussolini en relación con el asunto del sur del Tirol, constituye un servicio para la causa de la paz, en opinión de los periódicos que apoyan al Gobierno de Roma, porque, según ellos, ha servido para mostrar a Italia ante el mundo en el papel de fuerte y orgullosa defensora de su dignidad y para cortar las ambiciones que vuelven a renacer en Alemania.

Ningún periódico de la oposición ha hecho comentarios acerca de la discurso, excepto "Voce Republicana", que dice: "Como el resto de la prensa de oposición, permaneceremos silenciosos como medida de prudencia. Sin embargo, queremos llamar la atención hacia el hecho de que si nuestro silencio indica una clara divergencia respecto a las declaraciones y política de Mussolini, no significa un absoluto desacuerdo con todas sus conclusiones".

La "Tribuna", que apoya el régimen fascista, dice que la única amenaza para la paz es la presunción de que Italia es débil y sumisa y que la única guerra que hace Mussolini va dirigida contra la mentira y la calumnia. Este periódico afirma que alemanes y austriacos, en vez de invocar el espíritu de Locarno, que no es aplicable a la presente situación, debían observar escrupulosamente los compromisos de sus tratados. Declara que Italia está dispuesta a hacer frente a cualquiera medida anti-italiana que adopten los alemanes.

"Si los alemanes desean impedir a sus ciudadanos que vengan a Italia, nosotros podríamos adelantarnos a ello negándonos a visar sus pasaportes por considerarlos huéspedes indeseables", continúa diciendo "La Tribuna". "Si boycotean nuestros productos podemos boycotear totalmente los suyos. Si se toca a uno solo de los italianos que trabajan en Alemania, nosotros podemos expulsar de Italia a todos los ciudadanos alemanes que desde la guerra han encontrado aquí ocupaciones provechosas y respetables.

"Giornale D'Italia" declara que "el discurso de Mussolini ha constituído una lección para la mentalidad de Guillermo II, que está reviviendo en Alemania". Este periódico expresa la esperanza de que la nueva mentalidad alemana podrá comprender mejor a la nueva Italia.

Como recordarán los lectores, toda esta cuestión ha nacido del trato de que es objeto la minoría alemana que vive en el sur del Tirol, que obtuvo Italia de Austria por el tratado de paz de St. Germain. Suscitóse una acalorada controversia de varias semanas sobre el particular, y Mussolini creyó conveniente pronunciar su discurso del día 6. En Alemania y Austria se ha dicho que los alemanes del sur del Tirol eran oprimidos por los italianos, quienes les obligaban a usar el idioma italiano en sus escuelas. Un periódico de Berlín afirmó que "el propósito de la política alemana en el sur del Tirol consistía en someter a los habitantes a un estado de servidumbre cultural, mental y económica. En Berlín y Viena se ha recomendado el boycot contra el turismo italiano como represalia contra las supuestas medidas adoptadas contra los alemanes del Tirol.

AUNQUE CON CIERTA MESURA, PRENSA ALEMANA CONDENA EL DISCURSO DE BENITO MUSSOLINI

BERLIN, febrero 8.—(AP)—La prensa capitalina y provincial es unánime en condenar el discurso que pronunció Benito Mussolini en la Cámara de los Diputados italiana, interpretándolo como una afrenta gratuita que se hace a Alemania; no obstante, a excepción de los periódicos ultra-nacionalistas, adviértese cierto cierto deseo de avivar la llama del odio.

Espérase que al contestar a la interpelación que harán los partidos gubernamentales del Reichstag acerca de la situación tirolesa, el Ministro de Estado, Stressemann hable clara y enérgicamente del asunto.

'Vorwaerts', el órgano de los socialistas, recuerda hoy a sus lectores que el doctor Stressemann goza de excelente salud, mientras que, según él, la de Benito Mussolini es bastante delicada.

CAUSA PROFUNDA CONSTERNACION EN AUSTRIA EL DISCURSO DE MUSSOLINI

VIENA, febrero 8.—(AP)—El discurso de Benito Mussolini ha causado profunda consternación en toda Austria, particularmente en el Tirol. En un mitin popular celebrado en Innsbruck se ha pedido la convocatoria de la Dieta Provincial para inducir al Gobierno a que tome en Ginebra y Roma las medidas necesarias para disipar los temores del pueblo tirolés.

SIEMPRE HA SIDO LA MANZANA DE LA DISCORDIA EL PASO DE BRENNER

NUEVA YORK, febrero 8.—(U. P.)—El Paso de Brenner, causa de las actuales diferencias entre Italia y Alemania, ha sido origen de mil dificultades y derramamientos de sangre desde antes de Jesucristo.

Brenner es el paso más bajo, más accesible y más frecuentado que por los Alpes conduce de Italia a la Europa Central. El tratado que firmó Austria cuando terminó la Gran Guerra, puso en posesión de Italia el Paso de Brenner y una parte del Tirol meridional, no porque dicha área de terreno estuviese toda habitada por italianos, sino porque Italia exigió una frontera defendible. Y el Paso de Brenner es la única frontera en el área alpina.

Italia está italianizando a la fuerza su conquista. Los últimos periódicos en lengua alemana que allí se publicaban han sido suspendidos para hacer sitio a una publicación fascista, órgano de la liga italiana. Baviera, a la que perteneció todo el Tirol en los primeros años del siglo XIX, protesta en voz alta del proceso de italianización que en tal forma se está llevando a efecto. Estas protestas han sido recogidas por la prensa alemana en general, y a ellas ha contestado Mussolini en su discurso de ayer sábado, durante el cual despertó en la cámara de diputados un entusiasmo rayano en lo histérico, por las duras amenazas de forzosas represalías que v ertió contra los alemanes.

Los tratados de paz que surgieron del gran conflicto crearon varias situaciones más o menos artificiales en Europa, situaciones que es muy probable no duren mucho tiempo. Una de estas es "al corredor polaco" que separa a Prusia oriental de la otra Prusia y de Alemania en general, pero que permite a Polonia una salida al mar. La cesión a Italia del Paso de Brenner es otro expediente de los tratados si no tan grave, al menos sujeto a revisión en caso de que Alemania estuviese en situación de apropiarse lo que ella cree que le pertenece.

En el lado italiano del Paso de Brenner hay muchos habitantes de habla italiana, pero allende dicho paso, el Tirol meridional es todo alemán.

El Paso de Brenner fué una de las conquistas que ansiaba Italia y que la determinó a entrar en la guerra, y es de esperar que dicha nación hará cuanto le sea posible por conservarla. En otra guerra futura, el Paso del Brenner puede que sea una de las conquistas que hagan ir a la guerra a una Alemania rehabilitada. Es una cosa tácitamente admitida en la mayor parte de las capitales europeas que Alemania rectificará en día más o menos lejano su frontera con Polonia para eliminar "el corredor", y cuando se lleve a cabo esta revisión, se habrá sentado un precedente aplicable al Paso de Brenner, lo cual sería peligrosísimo para Italia.

REBATIRA STRESEMANN CORTESMENTE EL DISCURSO AGRESIVO DE MUSSOLINI

BERLIN, febrero 8.—(U. P.)—Según declaró hoy el jefe del Gobierno de Baviera, Heinrich Held, el Ministro de Relaciones Exteriores de Alemania, Herr Stressmann, refutará cortés pero firmemente el discurso de Mussolini, cuando conteste mañana al dictador italiano.

Se está tratando ya de si tendrá o no autoridad la Liga de las Naciones para intervenir en la disputa italo-germánica. Alemania arguye que el discurso de Mussolini equivale a una amenaza de invasión y que, por lo tanto, la Liga de las Naciones tiene el deber de llamar la atención de Italia acerca del asunto.

"Muy pronto seguiré el ejemplo de Stresemann", dijo Held queriendo significar con ello que respondería a Mussolini en la Dieta. Mussolini citó erróneamente mi discurso, pero tengo motivos para pensar que el cónsul general de Italia en Munich, Conde Barbaro, comunicó deliberadamente a su Gobierno una falsa versión de mis palabras.

"Esto se lo he dicho hoy al doctor Luther y a Stressmann, añadiendo que Barbaro patroniza un organismo de cuatrocientos fascistas italianos militantes en la capital de Baviera, los cuales emplean sus actividades en empresas dudosas incluyendo el espionaje entre ellas. El pueblo bávaro considera asunto de gravedad la amenaza de Mussolini de llevar la bandera tricolor de Italia allende la fronter de Brenner. Si Mussolini intentase atropellar a Baviera, jamás nos someteríamos voluntariamente a sus vejámenes".

ALAMAC HOTEL
Broadway and 71 Street
New York
Las delicias de todos los cubanos que visiten New York
Elegantes apartamentos con dos y tres habitaciones de dormir y sala, uno y dos baños y ducha y puerta Servidor.
Las personas interesadas en obtener informes sobre este Hotel, pueden dirigirse al señor Antonio Agüero, Gerente Hispano, que se encuentra, por breves días, en el Hotel "Inglaterra" en esta capital.
Tres restaurants excepcionales.
LATZ OWNERSHIP MANAGEMENT

NO ES DE LA PRINCESA OBOLENSKY EL CUERPO HALLADO EN MOSCU

MOSCU, Rusia, febrero 8.(A. P.) Después de las pesquisas realizadas por la policía, se sabe que el cadáver hallado sobre la nieve en las calles de Moscú el pasado sábado, no era el de la Princesa Obolesky, como en esa ocasión se dijo, sino el de Elena Vassilievna Dubinskaya, natural de la provincia de Vladimir. Examinando las huellas digitales de la muerta, los criminalistas rusos confirmaron esta versión.

El jefe de la policía moscovita explica la equivocación sufrida diciendo que tanto la Princesa Lydia Nikolaievna Obolesky como Madame Dubinskaya, estaban inscriptas en los registros policiacos como morfinómanas impenitentes, hacía tiempo que se ignoraba el paradero de ambas y entre ellos existía un asombroso parecido.

REABAUTIZAN UNA PLAZA BERLINESA

La famosa plaza Koenigs será llamada en lo sucesivo Plaza de la República, según acuerdo

DISGUSTO NACIONALISTA

Temen que continuando así se supriman los recuerdos de las familias que reinaron

BERLIN, febrero 8.—(S. E.)—Mientras los republicanos tratan de obtener la aprobación de leyes que impidan a la ex-familia real ver satisfechas sus reclamaciones de dinero y propiedades, los padres de la ciudad de Berlín adoptaron días pasados una medida para demostrar que son republicanos y que no desean ni recordar los días del Imperio.

Por acuerdo de los concejales berlineses, la famosa plaza situada entre el Reichstag y la calle Victoria llevará el nombre de "Plaza de la República" en vez de "Plaza Koenigs" como se viene llamando desde 1864. Antes de que este cambio de nombre pueda realizarse, se necesita la aprobación del Ministerio del Interior, que se cree seguro que concederá la autorización, puesto que el Ministro, doctor Svering, pertenece al partido socialista.

Los nacionalistas que se disgustaron cuando se cambió el nombre de una importante calle de Berlín para darle el de "Friederich Ebert", están muy irritados temiendo que se continúe esta práctica y se suprima de esta manera el recuerdo de los Hohenzollerns y otras familias reinantes de que están llenas, los nombres de las vías berlinesas.

LOS PROFANADORES DE LA TUMBA DE VILLA SE DIRIGEN HACIA NUEVO MEJICO

CIUDAD DE CHIHUAHUA, Méjico, 8 (A. P.)—Según noticias recibidas hoy del Jefe de Defensas Sociales de Bosque Benito, Estado de Chihuahua, los bandidos que profanaron la tumba de Francisco Villa y decapitaron el cadáver se hallan camino de Nuevo Méjico.

El comandante de la guarnición de Chihuahua ha despachado tropas en persecución de los bandidos. Como se recordará, estos foragidos dejaron cerca de la tumba de Villa una nota diciendo que estaban dispuestos a hacer entrega de la cabeza del fallecido jefe rebelde en la ciudad de Columbus por la suma de $5.000.

Sábese que Louis Emil Homdahl, detenido recientemente en Parral, Méjico, por creérsele complicado en el hecho, se dedicaba últimamente a la minería en Chihuahua.

A LA SOMBRA DE LA ESFINGE, UNOS TURISTAS OYEN LA VOZ DE SUS AMIGOS DE PITTSBURGH

NUEVA YORK, febrero 8. (A.P.) La oficina de información de la Westinghouse Electric and Manufacturing Co., refiere hoy que un grupo de turistas norteamericanos a la sombra de la esfinge, en pleno Egipto, oyó la voz de sus amigos de Pittsburgh transmitido por la estación KDKA, a doce mil kilómetros de distancia.

Estos turistas viajan alrededor del mundo en el transoceánico Franconia, y llevan con ellos un aparato receptor especial de onda corta.

El director de la excursión instaló el aparto al pie de la esfinge, y cuál no sería su sorpresa al oir la voz de su esposa hablando desde Pittsburgh. Luego, los atónitos turistas oyeron el sonido familiar de la charla de varios amigos suyos de quienes se habían despedido en Norte América.

PANAMA Y LOS ESTADOS UNIDOS HARAN UN TRATADO

Está a punto de concluirse y sustituirá a los numerosos pactos que hay entre ambos

TIENE PUNTOS IMPORTANTES

Construcción de carreteras por los americanos, control aéreo en el canal y las obras de defensa

EMPEZO HACE DOS AÑOS

Con este tratado se harán mucho más estrechas aún las relaciones entre los dos países

WASHINGTON, febrero 8.—(S. E.)—Otro eslabón en la cadena de buena voluntad internacional se introducirá con la firma del nuevo tratado entre Panamá y los Estados Unidos que está a punto de concluirse y que sustituirá a los muchos pactos que entre los dos países se celebraron desde el Tratado del Canal en 1903.

El doctor Eusebio Morales, Ministro de Hacienda en Panamá, que llegó recientemente a Washington, y el doctor Ricardo J. Alfaro, Ministro de Panamá en los Estados Unidos, representarán a la República hermana en las discusiones del tratado.

El Departamento de Estado ha anunciado su deseo de completar las negociaciones, y el gobernador M. L. Walker, de la Zona del Canal, que está actualmente en Washington, ha sido consultado acerca de ciertas fases del tratado.

En este nuevo pacto se resolverán varios puntos importantes, como la construcción de carreteras en el territorio panameño por el Gobierno norte-americano, el control de los movimientos de los aeroplanos sobre el Canal, y las obras de defensa adicionales al mismo.

Las negociaciones para este tratado comenzaron hace dos años, y no existe la menor duda de que el pacto satisfará a los dos Gobiernos.

Los caminos que se construirán en Panamá formarán parte de una red que se extiende hasta el interior, y que pondrán en comunicación las carreteras existentes. Estas se podrán utilizar para el transporte de tropas y material militar en caso de necesidad y servirán para consolidar y aumentar las defensas norte-americanas del canal.

Uno de los puentes que han de construirse sobre el embalse de Pedro Miguel, será una obra singular de ingeniería. Constará de dos secciones que se abrirán, corriendo sobre railes, movidas por potentes motores eléctricos, al paso de un buque. Después que el buque pase las dos secciones volverán a unirse permitiendo la continuación del tráfico.

Comentando el tratado, Antero Quinzada, vice-cónsul de Panamá, dijo:

"Las relaciones entre Panamá y los Estados Unidos se estrecharán grandemente por este tratado. Ya existe una gran corriente de amistad entre los ciudadanos de la República y los de la zona del Canal. Este será un pacto oportuno que creará una impresión muy favorable entre mis compatriotas. Los panameños consideran por regla general el canal norte-americano como cosa suya, y si en cualquier tiempo una potencia extranjera atacase a las fuerzas de los Estados Unidos estoy seguro que los ciudadanos de Panamá ayudarían a la defensa".

Considerando a Panamá como la puerta de Sur América; el Gobierno panameño acaba de instalar una oficina en Nueva York para dar informes relativos a las condiciones comerciales y económicas de dicha República, que puedan interesar al pueblo que hace negocios o piensa hacer inversiones cerca del Canal. La oficina funciona agregada al Consulado General y el Vice-cónsul en Nueva York es el jefe de la misma.

AGASAJOS EN KEY WEST A LOS COMISIONADOS DE LA SANIDAD CUBANA

KEY WEST, Flo. 8 febrero.—DIARIO, Habana.—Los Comisionados de Sanidad doctores López del Valle, ugo Robert y Lebredo llegaron a esta a las cuatro de la tarde.

Fueron recibidos y atendidos por el cónsul Milord y el Dr. J. I. Porter médico del Puerto, Dr. Wm. Warren, médico municipal, y Dr. W. Gwyn director del Hospital de Marina, quienes han tenido muchas distinciones para los citados comisionados.

Estos fueron objeto de toda clase de cortesías por parte de las autoridades de la Aduana. Tan pronto pisaron tierra fueron conducidos por los doctores mencionados a las residencias donde se dice que existen viruelas. Aunque la ansiedad por conocer la opinión de los comisionados cubanos se ha manifestado en general, aquellos nada han expresado. Por tener que proseguir hacia Tampa esta noche mismo los comisionados se han visto precisados a declinar un gran homenaje que les tenía preparado por el Club Rotario y otras entidades locales, consistente en una comida íntima en el Hotel "Casamarina", cuyo acto ha quedado aplazado para cue regresen en viaje para esa capital.

El corresponsal tuvo oportunidad de seguir a los viajeros y acompañantes en su recorrido y con sorpresa vió que casi todos los llamados variolosos unos se hallaban por los patios y otros por los portales de sus residencias tal y como si no estuvieran enfermos.

La opinión general aquí es de que no hay tal enfermedad y que se trata de casos de varicelas o "chinas".

Especial.

VEINTINUEVE MILLONES DE AUTOMOVILES HAY EN EL MUNDO

WASHINGTON febrero 8.—(AP)—El 1 de enero funcionaban en el mundo entero 25 millones 973 mil 928 vehículos automóviles.

Según cifras compiladas por la Secretaría de Comercio, después de levantar un censo mundial, esa cifra rebasa en 3 millones 273 mil la correspondiente al 1º de enero del año anterior.

Aunque los Estados Unidos mantienen una superioridad decisiva en cuanto al número de vehículos automóviles en funcionamiento, con un total de 19 millones 999 436, las demás naciones adquieren cada día mayor importancia en este respecto. En Gran Bretaña había en esa fecha 1.474.573 autos; en Francia 855.000; en Canadá 727.594; en Alemania 539.830; en Italia 184 mil 700; en la Argentina 181.250; en el Brasil 64.950 y en Rusia 18.500.

Al parecer, el país que menos gusta del automóvil es el Tibet, puesto que los investigadores sólo pudieron apreciar allí la existencia de una motocicleta.

UN REMEDIO QUE DA HENRY FORD

El conocido financiero de los E. Unidos dice que es un buen remedio elevar los salarios

"NO REDUCIRLOS JAMAS"

Agrega que cualquier intento de fijar un salario mínimo es un insulto para los obreros

NUEVA YORK, febrero 8. (A.P.) La manera de contener la depresión que amenaz a los negocios consiste en reducir los precios y aumentar los salarios, dice el gran financiero y hombre de negocios Mr. Henry Ford.

"Es siempre un buen negocio elevar los salarios y no reducirlos jamás", dice Ford. "Los salarios elevados y la baja de los precios significan mayor potencia, mayor número de clientes".

La teoría de que el precio de un artículo es "el que soporta" y que el salario verdadero es "la más baja suma por la cual quiera trabajar un obrero", no es exacta, a juicio del fabricante de automóviles. "El verdadero precio es el mínimo a que puede venderse un artículo, y el verdadero salario es el mayor que puede pagar el patrono".

Ford sostiene que una hábil administración siempre puede encontrar el medio de aumentar los salarios, descubriendo la forma de eliminar gastos inútiles y otros métodos económicos para el desarrollo de la empresa.

"Cualquier intento para fijar un salario mínimo que cubra las necesidades más perentorias de la vida —continuó diciendo Ford—es un insulto a la inteligencia de administradores y obreros. Esto implica que todos los hombres son iguales. Afortunadamente no es así. Sólo unos pocos tratan de vivir este año como vivieron el pasado".

FALLECE LA UNICA HIJA DEL CANCILLER DE HIERRO

KIEL, Alemania, febrero 8. (A. P.) Hoy ha fallecido en esta ciudad, a los setenta y siete años de edad, la Condesa María Rantzau, hija única de Bismarck, el famoso "Canciller de Hierro".

LOS PENDULOS DE FORDHAM REGISTRAN UN FUERTE TERREMOTO

NUEVA YORK, febrero 8.—(AP)—Los sismógrafos de la Universidad de Fordham han registrado hoy un fuerte temblor de tierra que empezó a las 10:24 de la mañana y duró hasta poco menos del mediodía. Calcúlase que la perturbación ocurrió a 1.603 millas de Nueva York, probablemente en la región de las Antillas. La aguja acusó el período de intensidad máxima a las 10:42.

TAMBIEN EL OBSERVATORIO DE ST. LOUIS REGISTRA LA SACUDIDA SISMICA

ST. LOUIS, Missouri, febrero 8.—(AP)—El observatorio de la Universidad de St. Louis registró hoy en su sismógrafo un fuerte temblor de tierra que empezó a las 9:30 alcanzando el máximo de intensidad a las 9:32 a. m. El sismólogo James McElwane calcula que el fenómeno ocurrió a una distancia de 2,200 millas, probablemente en la América Central. Al parecer esta convulsión no fué la registrada poco antes en las Hawai.

LA COMISION PLEBISCITARIA CERTIFICA LAS APELACIONES

ARICA, febrero 8 (A. P.)—La Comisión Plebiscitaria de Tacna-Arica certificó hoy las apelaciones chilena y peruana concernientes a los artículos de la ley electoral, y dió orden de que se transmitiesen inmediatamente a Washington, dirigidas al árbitro, Presidente Coolidge. Esas apelaciones se refieren a la calificación de los electores y a su inscripción. Los peruanos se oponen a que quede limitado a treinta días el plazo de inscripción, mientras que los chilenos rechazan las reglas que establecen las pruebas necesarias para probar la condición de natural de Tacna-Arica.

Espérase que el árbitro pueda contestar con toda prontitud a la Comisión diciéndole cuándo va a decidir estos asuntos.

SE DISPONEN LOS BENEDICTINOS A INAUGURAR EN SEPTIEMBRE LA PRIMERA ESCUELA EN LOS E. UNIDOS

NEWPORT, R. I., febrero 8.—(S. E.)—En el mes de septiembre próximo se inaugurará en el priorato de Portsmouth la primera escuela de benedictinos en los Estados Unidos. Los benedictinos se proponen comenzar su plan en pequeña escala, aceptando una docena de niños que recibirán instrucción de cinco sacerdotes y otros tantos maestros seglares. En el programa de enseñanza figura un curso preparatorio de seis años. El periorato estará bajo la jurisdicción de la Abadía de Fort Augustus, Escocia. El plan fué aprobado rceientemente por el Muy Reverendo William A. Hickey, Obispo Católico de Rhode Island.

EL PRINCIPE DE GALES Y SU BODA EN PERSPECTIVA

Hasta ahora, la princesa de Suecia, Astrid parece ser la que cuenta con más simpatías

SI NO SERA UNA INGLESA

El buscar una princesa de la misma religión del Príncipe tiene bastantes dificultades

EL VIAJE DE LA PRINCESA

Astrid irá pronto a Londres de visita y se dice que este viaje es sólo para "tratarse"

LONDRES, febrero 8. (U. P.) Si el Príncipe de Gales no decide casarse con la Princesa Astrid de Suecia, que dentro de poco se encontrará en este país, como huésped oficial de la familia real en el Palacio de Buckingham, y si dicha princesa no logra atraerlo al matrimonio, el lugar de ésta lo ocupará indudablemente una muchacha inglesa. Pero, como quiera que sea, la creencia del pueblo es que no pasará mucho tiempo sin que se anuncie públicamente el compromiso del Príncipe con la blonda princesa nórdica.

Una de las razones más convincentes es el deseo de que el Príncipe contraiga matrimonio con una princesa de religión análoga a la anglicana, pues desde hace mucho tiempo ningún heredero del trono de la Gran Bretaña se ha casado con princesas pertenecientes a la comunión católica. Y princesas en condiciones de contraer matrimonio con el de Gales no existen en toda Europa, más que Astrid y su hermana, y si ésta tuviese más probabilidades que aquélla, sería lógicamente la que viniese a visitar esta corte.

Durante bastante tiempo, se ha estado hablando del próximo matrimonio del Príncipe, y son muchos los nombres de las Princesas que se han mencionado con ese objeto. Pero ahora, todas las princesas europeas "elegibles", pertenecen a la religión católica y a la ortodoxa griega, con la excepción de las princesas escandinavas. Un matrimonio con una católica causaría mal efecto en toda Inglaterra. Desde 1689, los príncipes ingleses se han casado siempre con princesas holandesas, escandinavas o germanas. Y las princesas han hecho lo mismo.

Desde Jorge I que ascendió al trono el año 1714 todos los soberanos ingleses han contraído matrimonio con príncipes de sangre alemana, con excepción de Eduardo VII que casó con una danesa y su hijo el actual rey Jorge V, que casó con una inglesa. Ahora no es posible el matrimonio con una princesa alemana y la elección tiene que hacerse en Escandinavia donde Astrid y Marta su hermana están en edad de boda.

Los británicos verían con gusto la elección del Príncipe si éste se decidiera por la princesa escandinava, pero se llenarían de gozo si fuese una inglesa la elegida de su corazón.

UN INDIVIDUO FUE HERIDO AYER DE UNA CUCHILLADA

Acusación de estafa.—Denuncia de robo.—Otras noticias de de ayer noche

Anoche fué asistido en el Segundo Centro de Socorro, por el doctor Arús, de una herida incisa en la región pectoral izquierda, Gabriel Rodríguez López, vendedor de periódicos, de la Habana, de veinticuatro años de edad y vecino de Zapata, número 2.

Declaró el lesionado que otro vendedor de periódicos conocido por "Bizco", al que hace unos dos meses acusó en la Tercera Estación de Policía, le encontró en Morro entre Genios y Refugio, y le llamó pidiéndole un periódico. Cuando él fué a dárselo, sacó una navaja barbera y le hirió, dándose a la fuga, sin que fuera posible detenerle.

UNA CAIDA

En Emergencias fué asistido Manuel Pérez Vázquez, español, de cuarenta y un años de edad, vecino de Zanja, 14, de la fractura de la quinta costilla derecha, que se causó el día 6 del actual al caerse de la cama.

ACUSACION DE ESTAFA

En la Judicial denunció Antonia Merelo Maciás, vecina de A, entre 3 y 5, que prestó ciento veinticinco pesos por consejo de Constantino Robles Gutiérrez, español, de cuarenta y ocho años de edad y vecino de Vives, 123, amigo de su familia, a Eusebio Rodríguez, condueño del café Alhambra, que vendió el café y no le pagó, creyendo que Robles estuviera de acuerdo con Rodríguez para estafarla. Robles fué detenido y declaró que su intervención se limitó a aconsejarla, porque creyó un buen negocio el préstamo.

Quedó en libertad.

ROBO

Jesús Corrales Mena, español, de cuarenta años de edad, vecino de Arango, 2, denunció que le robaron de su casa, violentándole la puerta de entrada, prendas por valor de cuatrocientos diez pesos.

CONFABULACION PARA PERJUDICARLE

Florencio Figueroa Rodríguez, dueño de la empresa de ómnibus "La Especial", que hace el trayecto de la casa de salud de la Asociación Canaria al Parque Central, denunció a la Secreta que varios empleados de la Havana Electric, a la que perjudica el trayecto de sus guaguas, se han confabulado para perjudicarle, habiéndole causado daños a sus ómnibus por valor de trescientos pesos.

ROBO DE PRENDAS Y DINERO.—LA SIRVIENTE COMPLICE O AUTORA DEL HECHO

Denunció en la Judicial el doctor Tomás Moran Pérez, vecino de Neptuno 234, que de su domicilio, durante su ausencia y la de su esposa y violentando la puerta de entrada, le sustrajeron prendas y $77 en efectivo con un valor total de más de $400. La sirvienta que fué la que le dió la noticia del robo, le dijo que había visto a un individuo de la raza de color mal vestido. Acto seguido de decírselo, la sirvienta se fué a la calle pretextando que su madre la esperaba en la esquina. Al ver que tardaba, bajó el denunciante que sospechó de su criada, y no la encontró, habiéndole dicho varios vecinos que había subido a un tranvía en unión de un individuo de nacionalidad española, y que era incierto que la esperara su madre. Supone, por lo tanto, que sea la sirviente, la que realizó el robo, o por lo menos, fué cómplice del mismo.

TRATAN LOS E. UNIDOS DE IMPEDIR EL MONOPOLIO DE LA PANADERIA

WASHINGTON, febrero 8. (A. P.)—El Gobierno ha tomado hoy medidas conducentes a evitar la formación de una gigantesca combinación industrial con miras a la monopolización de la industria de la panadería y a pro voer en cambio la disolución de aquellas de sus presuntas partes componentes que se hallan fusionadas.

La Secretaría de Justicia ha abierto expediente ante los Tribunales Federales de Baltimore contra siete poderosas corporaciones dedicadas a ese ramo y ocho industriales, entre ellas la Ward Food Products Corporation, de reciente formación, y William D. Ward. Pídese a los tribunales que procesen a los acusados por haber violado la ley Sherman, destinada a combatir los "trusts" y la ley Clayton, tomando las medidas que sean necesarias para evitar que unan sus intereses perjudicando al consumidor.

ILUMINACION DE GRUTAS MEXICANAS

En el estado de Oaxaca se van a crear setenta y una nuevas escuelas rurales

MEJORA LA SITUACION

En Ciudad de México causaron excelente impresión las frases de Aarón Saez sobre las leyes

CIUDAD DE MEXICO, febrero 8.—Las bellas grutas de Cacaumilc, que son los principales atractivos para los visitantes en los Estados de Morelos y Guerrero, serán iluminados por una nueva y potente planta eléctrica con objeto de que algunas que no pueden ser admiradas ahora, lo sean de hoy en adelante.

METODOS MODERNOS

CIUDAD DE MEXICO, febrero 8.—La población de "Los Machines", quiere mantener la reputación de marchar a la vanguardia de otras regiones del país en el empleo de los métodos modernos para desarrollar la agricultura, demostrando gran energía y espíritu moderno.

MAS ESCUELAS EN OAXACA

CIUDAD DE MEXICO, febrero 8.—La Secretaría de Instrucción Pública ha dispuesto la creación de setenta y una escuelas rurales más en el Estado de Oaxaca, cumpliendo así el plan trazado por el presidente Calles para la intensificación de la enseñanza.

MEJORA LA SITUACION

CIUDAD DE MEXICO, febrero 8.—El Departamento del Petróleo publica la estadística de la producción y exportación durante el pasado mes de enero, por el que se comprueba que dicha industria está en pleno período de resurgimiento, a pesar de las versiones hechas propalar sobre la posible reducción de las explotaciones propiedad de las compañías extranjeras en señal de incorformidad con la reciente ley mexicana del petróleo.

SERVICIO RADIOTELEGRAFICO DEL DIARIO DE LA MARINA

BUENA IMPRESION

CIUDAD DE MEXICO, febrero 8.—Han causado magnífica impresión en esta capital los comentarios hechos por la prensa de todas partes sobre las declaraciones del señor Aaron Sáenz, ministro de Relaciones Exteriores de México, en relación con los sentimientos en que se inspira el Gobierno mexicano para redactar sus leyes, nunca antiextranjeras, y sin olvidar que en México se trata a los extranjeros a base de igualdad y no de privilegios.

EXPOSICION GANADERA ARGENTINA

CIUDAD DE MEXICO, febrero 8.—Con una ceremonia sencilla y significativa, presidida por el presidente de la República, inauguróse ayer la exposición ganadera argentina. Los locales de la exhibición han sido instalados en el Tívoli, uno de los barrios de esta capital.

NUEVO PRESIDENTE DE LA SOCIEDAD PANAMERICANA

NUEVA YORK, febrero 8. (A.P.) En la XIV asamblea anual de la Sociedad Panamericana, ha sido elegido presidente de la misma el señor Severo Mallet-Prevost, jurisconsulto de renombre internacional. Esa entidad tiene por fin, como es sabido, robustecer los lazos de amistad e intensificar las relaciones de los Estados Unidos con los países suramericanos.

El Secretario de Estado Kellogg, el embajador argentino Puyrredón y el magistrado del Tribunal Mundial John Basset Moore, fueron elegidos presidentes honorarios y vicepresidentes honorarios Elihu Root y Leo S. Rowe.

VIAJERAS MULTADAS EN NEW YORK POR PRETENDER HACER CONTRABANDO DE LICORES

NUEVA YORK, febrero 8. (A.P.) Las autoridades aduaneras de este puerto han castigado con multas de 2 a 10 pesos a varias pasajeros procedentes de las Bermudas que pretendía pasar licores de contrabando, ocultando las botellas en sus carteras y bajo el forro de sus abrigos. Todos los licores confiscados venían en botellitas miniatura o en frascos de medio litro.

DE PINEDO PIENSA HACER OTRO VUELO IGUAL QUE FRANCO

Este se sabe que tendrá ochenta mil kilómetros de extensión; pero se tienen en secreto los detalles

IRA POR LA RUTA DE FRANCO

Las tropas italianas han ocupado el oasis de Jarabub que fué cedido por el Egipto

HONRAS POR PUCCINI

Van en aumento las suscripciones iniciadas en toda Italia para el monumento en honor de Battisti

ROMA, febrero 8.—(U. P.)—El comandante de Pinedo, famoso aviador que recientemente llevó a cabo el vuelo de Roma a Tokío y el regreso de dicho lugar, se propone llevar a cabo otro vuelo de 80,000 kilómetros de extensión, comenzando el día 1 de mayo.

Se propone efectuar la ruta que hace Franco, pero mantiene la más absoluta reserva acerca de su itinerario, una vez llegado al continente americano, que se propone recorrer en toda su longitud.

LAS SUSCRIPCIONES PARA EL MONUMENTO A BATTISTI VAN EN AUMENTO

ROMA, febrero 8.—(U. P.)—Las suscripciones para el monumento a Battisti, que Mussolini propuso en su discurso del día 6 ante la Cámara de Diputados, llegan desde todos los lugares de la península, sobre todo de Milán, Turín, Catania, Palermo, Gronsetto, Messina, Liguria y Teramo.

SE CELEBRAN HONRAS FUNEBRES POR PUCCINI

PESARO, febrero 8.—(U. P.)—En esta ciudad se han celebrado funerales en memoria de Giaccomo Puccini, y por la noche se dió al público la ópera "La Fianculla del Far West", en conmemoración del aniversario del fallecimiento del célebre músico.

ITALIA OCUPA EL OASIS DE JARABUB

ROMA, febrero 8.—(U. P.)—Se ha anunciado oficialmente que las tropas italianas han ocupado militarmente el oasis de Jarabub, que fué cedido recientemente por el Egipto a Italia.

SU PERRO DEL MISMO COLOR QUE SU VESTIDO

NUEVA YORK, febrero 8. (U. P.) Habiendo oído que la frase que precede constituye el "dernier cri" de la moda femenina en París, la actriz Ida Claire, piensa asistir a la exposición de perros de pomerania que se celebra en Nueva York para adquirir tres que le sirvan para llevarlos con otros tantos modelos de París que acaba de adquirir para la primavera.

Ida se preocupa poco del pedigree de los perritos. Le interesa más el color, y al efecto lelva las muestras de sus nuevos trajes, decidida a adquirirlos en el tono más conveniente para lograr el mejor efecto en la combinación.

LA CAMPAÑA CONTRA EL DEPARTAMENTO DE AVIACION DE LOS ESTADOS UNIDOS

WASHINGTON, febrero 8. (U. P.) El Departamento de la Guerra ha dictado una disposición prohibiendo terminantemente a los oficiales del Ejército norteamericano la continuación de la campaña en pro de la unificación de la dirección del servicio aéreo-militar y naval.

Todo hace creer que el Secretario de la Guerra continuará la persecución de los oficiales que profesan las mismas ideas que el coronel Mitchell, recientemente sometido a Consejo de Guerra y condenado por sostener dicha tesis.

VIAJES A
PARIS
55 DIAS DE EXCURSION por $860.00
85 DIAS DE EXCURSION por $1.150
115 DIAS DE EXCURSION por $1.450
En estos precios está comprendido el pasaje de ida y vuelta en primera clase, hoteles y manutención completa de primer orden, billetes de teatros, excursiones y otras diversiones.
ESTOS VIAJES SON COMPLETAMENTE INDIVIDUALES
SALIDA EN LOS VAPORES DE LA COMPAÑIA TRASATLANTICA FRANCESA "LAFAYETTE" Y "ESPAGNE"
ABRIL 15, MAYO 15
PIDA FOLLETO EXPLICATIVO
PARISIANA
Amargura 11. — Habana
61 Blv. Haussmann
PARIS

M.E.C.D. 2016

DIARIO DE LA MARINA

FUNDADO EN 1832

DIRIGIDO HASTA 1919 POR DON NICOLAS RIVERO Y MUÑIZ.
DIRECTOR: JOSE IGNACIO RIVERO Y ALONSO

Editado por la Compañía DIARIO DE LA MARINA (S. A.) cuyo programa consiste "en la defensa de los intereses generales y permanentes de la Nación cubana, de los especiales de la colonia española establecida en la misma y de la unión y armonía entre los diversos elementos que conviven en el país."—Art. 1o. de los Estatutos.

Presidente: Conde del Rivero Secretario: Manuel Abril y Ochoa. Tesorero: Joaquín Pina

ADMINISTRADOR: JOSE SOBRINO Y GONZALEZ

OFICINAS:

Habana	DIARIO DE LA MARINA.
Nueva York	Broadway at 71st. St..
Madrid	Nicolás Ma. Rivero núm. 7
París	6 Boulevard Haussmann.

PRECIOS DE SUSCRIPCION

HABANA		PROVINCIAS		EXTRANJERO	
1 mes	$ 1.60	1 mes	$ 1.70	3 meses	$ 6.00
3 id.	4.80	3 id.	5.00	6 id.	11.00
6 id.	9.00	6 id.	9.50	1 año	21.00
1 año	18.00	1 año	19.00		

TELEFONOS:

Quejas de Suscriptores	M-8404	Deportes	M-4339
Anuncios Económicos	A-3856	Secretaría de la Empresa	M-7714
Anuncios Administración	A-5334	Secretaría de la Dirección	M-9785
Redacción	A-0301	Fotógrafo	M-6844
Repórters	M-6144	Imprenta	M-9665

PASEO DE MARTI 103 APARTADO 1010 CABLE: DIARIO, HABANA
MIEMBRO DECANO EN CUBA DE "THE ASSOCIATED PRESS"

EDITORIALES

LAS CLASES REPRESENTATIVAS DE LA RIQUEZA Y LA PROXIMA LUCHA ELECTORAL.

Se acercan las elecciones parciales, y aunque los partidos no se reorganicen, es preciso que los elementos solventes se preparen para intervenir en la función cívica.

Lo ideal sería que las clases representativas lucharan por figurar en las candidaturas, con el fin de defender sus intereses en la Cámara, en los Consejos Provinciales y en los Municipios; pero si les repugna entrar en componendas con las asambleas políticas facultadas para hacer las nominaciones, por lo menos deben influir en el resultado de los comicios, empezando por ejercer el derecho de sufragio.

Se quejan cuantos tienen algo que perder, especialmente los productores, de la indefensión en que han estado sus intereses y, en general, de la mala administración que hemos padecido todos los ciudadanos, desde que a Estrada Palma se le ocurrió ir a la reelección, hasta que se instauró el actual régimen de moralidad; mas todavía de estricta economía, como la que aconseja la situación de los negocios. Y ciertamente no les asiste razón para dolerse de los perjuicios que recibieron y que tal vez sigan recibiendo, porque nada han hecho para evitarlos.

¿Se hubiera, por ejemplo, retardado tanto como se está demorando la reforma de los Aranceles de Aduana o la autorización al Presidente para modificarlos en lo esencial, si los industriales tuviesen representación en el Parlamento? ¿Pesarían sobre los mismos industriales, los comerciantes y agricultores, las cargas contributivas que abruman al trabajo nacional si actuaran corporativamente en la política y procurasen conquistar puestos electivos o por lo menos impedir que los obtengan aquéllos que han de ser indiferentes, cuando no hostiles a sus intereses? ¿Se hallarían como se hallan ciertos servicios edilicios, si en las cámaras municipales fueran mayoría los contribuyentes? ¿Sufriría, en fin, el pueblo, la penuria a que está condenado, si cívicamente seleccionara a los candidatos que ofrecen los partidos?

Es inexplicable que se quejen los que con olvido de las propias conveniencias y las de la Nación, no cumplen deberes inherentes al ciudadano. En lo que respecta a las clases representativas de la riqueza, es más inexplicable todavía que cooperen con su dinero al triunfo de una agrupación política o de candidatos determinados, sin cuidarse de exigir a aquélla o a éstos, como compensación, la defensa justa de sus intereses, que a la postre son los de la República. Tal vez eso obedezca a exceso de generosidad o a que se dejan arrastrar por las pasiones que despierta toda campaña electoral; pero no es lógico que hombres habitualmente calculadores y reflexivos por necesidad de los negocios a que se consagran, acepten sacrificios estériles o den oídos a propagandas engañosas.

Lo que han venido malgastando al contribuir a campañas electorales, pudieron y debieron aplicarlo los comerciantes, industriales, agricultores y cuantos tienen intereses propios que defender, a obtener la inclusión de miembros de sus corporaciones en las candidaturas que formaban las asambleas políticas, y a hacer triunfar después a quienes hubieran de representar no sólo al partido que los prohijaba, sino a las clases que los imponían como candidatos y directa o indirectamente cooperaban al éxito en los comicios. Lo que en ese sentido no se hizo hasta ahora, debe hacerse, en lo futuro. Y conste que no proponemos que se acuda al soborno, aunque es cosa común y corriente. Lo que indicamos es que se procure por los elementos de referencia, sacar legítimo beneficio de lo que en lo adelante hayan de aportar a los partidos. Las colectividades sociales o los gremios que cooperan con votos o dinero, tienen derecho a imponer condiciones.

Las clases representativas de la riqueza deben de estar sobradamente convencidas de que no les conviene mantenerse al margen de la política. Si actuasen corporativamente, con arreglo a planes bien meditados, de seguro estarían resueltos muchos de los problemas económicos que hoy afectan a sus intereses, y otros problemas no se hubiesen resuelto en forma que resulta para ellas un dogal que las ahoga. Vuelve a ponerse sobre el tapete la reforma de la Constitución, y es esta una razón más que invita a la acción cívica, a aquellos que necesitan imperiosamente, para su mayor seguridad, tener representación propia en el Congreso, en los Consejos Provinciales, en los Municipios, en suma, en el Gobierno. La ruina moral de casi todos los gobiernos, facilita el empeño, y sería para éstos una inyección vigorizadora, la intervención franca o en todo caso subrepticia, pues tal vez la imponen las circunstancias y el fin justifica en el actual momento el medio, de elementos sanos y solventes en los actos pre-electorales y electorales.

La abstención en los asuntos públicos, tarde o temprano se paga cara. Hay deberes que no pueden dejar de cumplirse sin atenerse a las consecuencias. Le sobran motivos para saberlo a nuestro pueblo y, especialmente, a las clases que más tienen que perder por efecto de una mala administración nacional, provincial o municipal. Recordemos a los elementos sociales en general y sin pararnos a pensar que la cita pueda parecer un poco pedantesca, esto que en los gloriosos tiempos de Atenas puso Tucídides en boca de Pericles, en un discurso: "Todos cuidan de las cosas de la república que tocan al bien común con el mismo interés que de las suyas propias. Aunque ocupados en sus negocios particulares, procuran estar enterados de los del común. Los atenienses consideramos al que no se cuida de la república no sólo como ciudadano ocioso y negligente, sino también como hombre inútil y sin provecho." He ahí los principios en que descansa el régimen verdaderamente democrático. Para gozarlo, no basta con que se establezca por medio de leyes. Es indispensable que actúe con firmeza y constancia la opinión, viendo cada individuo en la obra del Gobierno algo que ha de reportarle provecho o que puede causarle perjuicio y que, por eso, en uno u otro caso, está obligado a impulsar o refrenar, con arreglo a sus fuerzas.

LA SINCERIDAD DEL PROFESOR FORD.

Tratando de demostrar que si algunos americanos demasiado ambiciosos sueñan con la conquista política de toda la América, los gobernantes de los Estados Unidos no son de esa opinión, acaba de pronunciar una interesante conferencia en el Centro de Estudios Históricos de Madrid el profesor americano Ford, que llegó a España en viaje de acercamiento, al frente de más de seiscientos estudiantes de su país.

¿Es cierto lo afirmado por el profesor yankee?... ¿Tiene algo que ver España con lo que ocurre en América, para que el maestro americano haya ido a la Península a sincerarse?...

El que leyó el estracto, que, de la peroración indicada nos envió el cable a su debido tiempo, no habrá podido menos que pensar estas dos preguntas, pues asombra que ese discurso tan halagüeño para nuestros países, haya sido pronunciado en España, es decir, en el tronco racial de nuestro mundo.

El asombro no se basa indudablemente en razones sentimentales, porque el sentimentalismo romántico hace algún tiempo que se ha descartado del conjunto de causas que se atribuyen a la existencia real del Hispanoamericanismo, o sea a la unión espiritual de España y los países que ella descubrió y pobló; a los cuales muchos españoles de aquí y de allá ayudaron a hacerse libres.

Las palabras de Mr. Ford no son en sí lo que permite entusiarmarse ante la idea de que los Estados Unidos buscan la manera de decir al mundo que ellos no quieren como nación dominar a los países de América por débiles y atrasados que estos sean; no son las palabras, sino los hechos que confirman lo dicho por el coferenciante...

Mr. Ford opone a la doctrina de Hispanoamérica contra Norteamérica, la de Panamérica; o sea todas las naciones americanas formando un bloque; y esto lo dice en España, hablando, si no en nombre de su Gobierno, por lo menos en el de los hombres de estudio de su país; en el de los profesores, que son a la larga los que forman la mentalidad del pueblo.

¿Qué significa el hecho de haber él escogido la Península para lanzar sus hermosas declaraciones?...

En primer término, significa que para el conferenciante, España es la más alta tribuna, desde donde se puede hablar al mundo hispanoamericano sin que a nadie le quepa sospecha de parcialidad por parte de él; esto quiere decir que para mister Ford la nación hispana forma parte del mundo hispanoamericano y que sin hispanoamericanismo no es posible que haya panamericanismo.

Claro, que él no lo ha dicho, porque en realidad su conferencia no tenía ese objeto y quizás si se le hiciera concretar, no podría explicarse si realmente tuvo o no la intención de llegar tan lejos en sus afirmaciones.

Esta exactitud no hace falta para pensar lo anterior, pues al alcance de cualquiera está llegar a ello, con solo dirigir la vista en torno...

Lo esencial es, que el profesor americano haya pronunciado su conferencia en España y que el sentido general de su oración haya sido de tonos conciliadores.

Contribuye a confirmar lo expuesto anteriormente, el hecho que cualquiera puede comprobar, de que las clases intelectuales norteamericanas se muestren de unos años a esta parte muy inclinadas a estrechar las relaciones con las españolas, intención a la cual corresponden estas, enviando a Norteamérica la más nutrida representación y brindando a los norteamericanos que visitan la Península toda suerte de facilidades para que realicen sus excursiones y sus estudios.

La sinceridad revelada en las palabras del profesor Ford de la Universidad americana ha puesto un nuevo florón en la corona de tributos que España está recibiendo de todos los países adelantados y este es quizás el más glorioso, porque la proclama ante el mundo por madre de Hispanoamérica y le reconoce derecho a intervenir de modo espiritual en los asuntos de esta parte del Continente.

Acaso se diga que España no necesitaba ese reconocimiento de derechos puesto que ya los tenía y ejercitaba de antes; pero ¿no se hallarán más satisfechos los españoles que emigran, cuando sepan que Norteamérica—la creadora del panamericanismo—ama y venera a su patria, que si no supieran a que atenerse al respecto?...

Es indudable, que la conferencia del profesor Ford, si no convence,—porque no tiene caracter oficial—por lo menos proporciona materia para serias y fructíferas meditaciones.

INSTANTANEAS. :-: .-: :-: .-: por Abela

--El pasarse la vida tirando planchas, es tremendo, compañero ....!
--Sobre todo con la competencia de ahora ....

LA CRISIS UNIVERSITARIA

Los desórdenes ocurridos en la Universidad de la Habana durante los meses de Diciembre de 1922 a Agosto quebrantaron gravemente la disciplina de dicha alta institución docente. Para aplacar la agitación estudiantil, que hacía imposible o por lo menos muy difícil la realización de todo empeño de carácter académico, el gobierno del doctor Alfredo Zayas, a petición del Claustro Universitario, dictó los Decretos de 13 y 17 de Marzo y 16 y 25 de Agosto de 1923. Hechos festinadamente con la idea de salir a toda costa de una situación insostenible, los Decretos mencionados incubaron el germen de futuros conflictos. Por ello se creaba una comisión mixta de profesores y alumnos, la cual había de entender de ciertas acusaciones formuladas contra algunos profesores universitarios. Además establecía una asamblea, compuesta de profesores, alumnos y graduados, y se reconocía la existencia de una Federación y varias Asociaciones de Estudiantes a las cuales se les concedía cierta intervención en el régimen y Gobierno de la Universidad. De este modo se complicaba innecesariamente la dirección de los asuntos académicos, introduciendo en los mismos un facto cuyos intereses podían estar en desacuerdo con los fines y necesidades de la enseñanza superior.

La experiencia se encargó de demostrar que las dudas surgidas sobre la eficacia de las disposiciones antedichas tenían sobrado fundamento. La Comisión mixta de profesores y alumnos de la Asamblea Universitaria ni la intervención de las Asociaciones de estudiantes en los asuntos del gobierno de la Universidad contribuyeron ni poco ni mucho a la solución de nuestros problemas académicos. La Comisión Mixta de Profesores y Alumnos dejó sin revolver la parte más importante de su cometido; la Asamblea Universitaria confirmó plenamente el juicio desfavorable que de ella hicimos al Presidente doctor Alfredo Zayas, ante la Comisión Mixta de Profesores y Alumnos, en el mes de Julio de 1923; y en cuanto a las Asociaciones de Estudiantes, altamente laudables por sus fines sociales, culturales y deportivos crearon, en otros aspectos de la vida académica un verdadero obstáculo a la buena marcha de la Universidad.

El vicio cardinal de estas innovaciones se puso al desnudo con motivo de la promulgación de los Decretos presidenciales números 2341 a 2350, de 21 de Noviembre último. En estas disposiciones se absolvía libremente, de acuerdo con el dictamen de una Comisión nombrada ad hoc con fecha 7 y 21 de Septiembre de 1925, a los profesores acusados por las Asociaciones de Estudiantes. La Federación de los mismos, en vez de atacar su espíritu y su letra dichos Decretos presidenciales, se hizo solidaria de la conducta de los alumnos de Clínica Quirúrgica y Farmacografía, los cuales se negaban a asistir a las clases de dos profesores absueltos por la Comisión. Y cuando el Claustro de la Facultad de Medicina estimando grave la falta cometida por dichos alumnos, les impuso la penalidad establecida en los estatutos universitarios, la Federación de los Estudiantes amenazó al Claustro de profesores con tomar las medidas oportunas si dicha corporación no actuaba en la resolución del conflicto planteado.

En tales circunstancias, los Claustros de las Facultades de Medicina, Derecho y Letras y Ciencias, y más tarde el Claustro general de la Universidad, convencidos si bien tardíamente, de que las "reformas" de 1923 constituían un factor de desorden y de indisciplina, cuya eliminación se hacía necesaria, acordaron una rectificación de los errores cometidos en 1923. A este fin propusieron al Gobierno la derrogación del Decreto presidencial que había creado la Asamblea Universitaria; declararon cosas juzgando la absolución de los profesores acusados y solicitaron que la Federación y las Asociaciones de Estudiantes quedaran reducidas a sus fines deportivos y culturales.

El gobierno nacional que durante este penoso y lamentable conflicto se condujo con tacto exquisito, con el mayor respeto a la Legislación vigente y al mismo tiempo con inflexible energía, creyó llegaba la hora de poner término a la situación de verdadera anarquía que imperaba en la Universidad. Con este designio se dictó el Decreto presidencial de 26 de Diciembre último, publicado en la Gaceta Oficial del 30 del mismo mes.

A tenor de dicho Decreto, quedan derogados los de 17 de Marzo y 16 y 25 de Agosto de 1923, y por lo tanto suprimida la Asamblea Universitaria y prohibida en absoluto dentro del recinto universitario y sus dependencias "la existencia y funcionamiento de toda asociación, grupo u organización que no tenga por únicos fines los meramente recreativos y culturales".

Rectificada la malaventurada obra de 1923, el Gobierno del Presidente Machado, fiel a sus propósitos de elevar la enseñanza superior al más alto grado posible de eficacia y solidez, ha emprendido, con su habitual acierto y valentía, la tarea de robustecer la acción de las autoridades académicas y con ellas la disciplina, el buen orden y el cumplimiento del deber por parte de profesores y alumnos. A este fin, su primer paso ha sido la reorganización de la Junta de Inspectores de la Universidad, llevada a cabo por el Decreto presidencial del 13 del mes en curso. Este organismo, creado en 1900 por iniciativa del doctor Enrique José Varona tendrá en lo sucesivo las siguientes facultades:

a) Cuidar, como su primordial deber del estricto cumplimiento de las disposiciones legales vigentes sobre la enseñanza universitaria y cuantas otras se relacionan con el régimen o gobierno de la universidad, que no sean de índole interior o estatuaria.

b) Conocer de todas aquellas cuestiones que no sean de orden interior de la Universidad, informando al Ejecutivo o a la Secretaría de Instrucción Pública y Bellas Artes, proponiéndoles que tomen todas aquellas medidas que estime convenientes para el fomento y prosperidad de la Universidad.

c) Ejercer por sí o por medio de delegados una acción inspectora tan ampila y eficaz como lo crea necesaria y completamente libre ante las Facultades, Profesores, Laboratorios, Clínicas, Tribunales de exámenes y de oposiciones, Consejos de disciplina y en general ante cualquier oficina y dependencia de la Universidad, pudiendo tomar de la Secretaría General y la de cada Facultad cuantos datos e informes estimen necesarios, los que deberán serle suministrados por escrito si lo solicitare y dentro del término prudencial que al efecto señale.

d) Conocer de todas las decisiones y acuerdos del Consejo Universitario, informando al Secretario de Instrucción Pública y Bellas Artes, sobre la resolución definitiva que proceda. A ese fin, el Rector de la Universidad está obligado a enviar a la Junta de Inspectores copia certificada de los acuerdos del Consejo, dentro de los cinco días siguientes al de la sesión en que se adoptaren.

e) Conocer igualmente de todas las resoluciones que en materia disciplinaria y en el ejercicio de sus respectivas atribuciones dicten el Rector, los Claustros de las Facultades, constituídos en Consejo de Disciplina los Decanos y el Consejo Universitario en expedientes incoados, denuncias, quejas y reclamaciones que sustancien contra alumnos y profesores, informando al Secretario de Instrucción Pública y Bellas Artes y al Presidente de la República en su caso, sobre la resolución que proceda.

f) Conocer de la reforma de los Estatutos que, con la aprobación del Consejo Universitario, acuerde el Claustro General ordinario, proponiendo al Secretario de Instrucción Pública y Bellas Artes la suspensión en los casos que procedan.

g) Nombrar los miembros de los Tribunales de oposición en los casos y con las formalidades que prescriban las Leyes vigentes, informando siempre al Gobierno sobre la propuesta que hagan dichos Tribunales para el nombramiento de Catedráticos.

h) Conocer de las apelaciones que establecieren las Facultades de la Universidad contra las resoluciones del Rector negando la aprobación de sus Reglamentos.

i) Conocer de las faltas de asistencia a clases de los Profesores y de las licencias que se les concedan A ese efecto el Rector de la Universidad deberá informar mensualmente, a la Junta sobre estos extremos al propio tiempo que sobre cualquier otro de importancia para propender a la más eficiente enseñanza universitaria.

k) Informar al Gobierno con la resolución que proceda dictar en los expedientes de separación a los profesores.

l) Dirigir todas las discordias, querellas y disensiones que surjan entre Profesores y Estudiantes o entre éstos y las Autoridades académicas y que no tengan prevista en los Estatutos sanción disciplinaria ni den lugar a la formación de un expediente de separación.

El laudo que en estos casos pronuncie la Junta será obligatorio para las partes, y la resistencia a acatarlo constituirá falta grave de disciplina punible con arreglo a los Estatutos o por el procedimiento que en este Reglamento se establece según los casos.

m) Proponer a las autoridades universitarias y en todo caso al Gobierno las medidas que estime discrecionales que estime necesarias o convenientes para solucionar o prevenir cualquier conflicto que a su juicio pudiera traer aparejado el quebranto de la buena disciplina académica el descrédito de la Universidad.

p) Informar al Gobierno en todos los casos en que crea necesario o conveniente contratar los servicios de profesores extranjeros.

La Junta de Inspectores iniciará de oficio los expedientes de separación de los profesores, por los datos que con el carácter de ciertos hubiesen llegado a su noticia, o en virtud de queja de los que se estimen perjudicados bajo juramento prestado en la forma que determina el artículo 58 de la Ley Orgánica del Poder Ejecutivo, o a excitación de cualquiera de sus miembros y siempre por acuerdo de la mayoría de los presentes. Cuando se produjere denuncia deberá también prestarse juramento por el denunciante respecto de la certeza de los hechos, en la forma determinada en dicho artículo cincuenta y ocho.

La Junta de Inspectores, compuesta de hombres escogidos por su capacidad, civismo y temple de carácter, será en lo sucesivo un consejo de enseñanza superior, cuya acción directriz se dejará sentir de la manera más beneficiosa en todos los aspectos de la vida académica. Hemos sido siempre partidarios de la creación de una entidad, extraña a los intereses del profesorado y los alumnos que tengan a su cargo el supremo gobierno de la Universidad. Dicha entidad o Corporación, llámese Junta de Patronos, Board of Regents o Board of Trustees, existe en la Universidad de lengua inglesa y está sustituída en casi todas las demás por la autoridad de los Ministros de Instrucción Pública, auxiliados por Consejos de Instrucción Superior. El Gobierno de los Profesores ha fracasado lamentablemente en todos los países. El Profesor académico, cuya actividad está absorbida por sus funciones docentes y sus trabajos de investigación científica, no tiene tiempo ni por regla general disposición y gusto para la tarea del Gobierno. Esta última función debe estar confiada a una Corporación no docente. Autonomía Universitaria significa, en suma, no gobierno del profesorado sinó autonomía de las Corporaciones que dirigen la Universidad.

Los momentos actuales son altamente propicios a la renovación de nuestra vida y costumbres académicas. La Secretaría de Instrucción Pública tiene una idea cabal de las necesidades de nuestra enseñanza superior y ha desplegado en la difícil situación porque atraviesa la Universidad, una energía, un tacto y una amplitud de miras dignos del mayor encomio. El Rector actual, doctor Fernández Abreu, ha demostrado tener un temple de alma superior sorteando con prudencia y rara habilidad las dificultades de su difícil cometido. El Profesorado y la totalidad de los Estudiantes se hallan hoy estrechamente unidos en una causa común, que es el respeto a la legalidad y a las autoridades constituídas. Y últimamente la opinión pública ilustrada por los sucesos de los tres últimos años, se ha puesto al lado del Gobierno para todo cuanto se refiere al restablecimiento de la disciplina académica y a las reformas de la enseñanza superior.

En esta obra de renovación la parte más brillante, que es la legislativa, incumbe al Gobierno y a los Cuerpos Colegisladores. La más modesta, pero también la más profunda y decisiva corresponde al profesorado y al cuerpo estudiantil. De nada servirá la reforma exterior, la nueva armazón legislativa de la Universidad, si los alumnos y profesores unidos estrechamente por lazos de afecto y de compañerismo, no militan bajo una misma bandera, cuyo lema no es otro que el estudio intenso y el trabajo desinteresado. La gloria de la Universidad bien organizada consiste, según Paulsen, en que alumnos y profesores son conmilitones de una misma causa, la noble y generosa causa de la ciencia. Al calor de este ideal se desvanecen los recelos y falta de mutua comprensión que puedan separar el profesorado y el cuerpo estudiantil. La intervención del Gobierno en los asuntos universitarios merece un aplauso entusiasta y sincero. El Secretario de Instrucción Pública y Bellas Artes con su acertadísima conducta en esta difícil situación ha contribuído poderosamente a llevar la paz y el sosiego a una Institución docente profundamente perturbada. El Subsecretario del Departamento ha secundado con celo e inteligencia la labor del doctor Fernández Mascaró. Y el primer Magistrado de la República, el ilustre General Machado, se ha cubierto de inmarcesible gloria y se ha ganado el corazón de los estudiantes y la gratitud del pueblo de Cuba, declarando solemnemente su propósito de reorganizar nuestra enseñanza superior y hacer de la Universidad de la Habana una de las mejores de todas las Américas. Al conjuro de su verbo cálido y sincero, los estudiantes, con fe robusta en el hombre de Estado cuya suprema aspiración ha sido siempre el bien de la Patria y el honor nacional, han reanudado sus labores académicas, dejando en manos del Gobierno la realización de la anhelada reforma.

A. M. Aguayo.

LOS PARTIDOS ALEMANES Y LA POLITICA DEL REICH

Para el DIARIO DE LA MARINA

Continúan en Berlín las gestiones para formar lo que se denomina un ministerio de gran coalición. El Mariscal Presidente, con severa imparcialidad, dirige los debates, pone su conato en atraer a los socialistas. Hindenburg, junker, señor de la guerra, comilitón del Emperador, celebra sincera alianza con la República, se rodea de colaboradores extraños a su antigua concepción del orden, del progreso y de la paz.

Curiosa historia la de los partidos políticos tudescos que cambian de nombre, al instaurarse el nuevo Régimen, después del vencimiento; pero que no abandonan sus preocupaciones y sus ambiciones cordiales. Conviene estudiar sus programas. El 9 de Noviembre de 1918, sobre las ruinas del Imperio, en el crepúsculo de las dinastías, consejos de obreros y de soldados, socialistas independientes encabezados por Kautsky, maximalistas o espartaquistas realizaron la revolución esperada. Quedó fundada la República.

Ante ella, la **Sozialdemokratie** o Democracia Social que había vencido a sus enemigos históricos, no alteró su declaración de principios. En 1891 y en el programa de Erfurt de 1898, desarrolló, al fijar los caracteres de su acción, los temas habituales: jornada de ocho horas para los obreros, reconocimiento del derecho de coalición, prohibición del trabajo nocturno, de la admisión de menores de catorce años en las fábricas. Lamenta el partido, desde esa época la desaparición de la pequeña industria, el aumento del número de proletarios. De la guerra entre la burguesía y la clase obrera espera la transformación completa del orden social, el monopolio de los instrumentos de producción por el Estado. Entre tanto, exigía el referendum para las leyes más principales, el sufragio universal, un elevado impuesto sobre la renta, la escuela abierta al pueblo para la educación del Cuarto Estado. El 18 de Noviembre de 1918 mantiene ese programa. Se limita a declarar que "se han roto las viejas cadenas". En la nueva era podrán realizarse las más ambiciosas esperanzas: "los cambios fundamentales que corresponden a las reivindicaciones y posibilidades de nuestro tiempo". Fundar la República socialista, no la dictadura de una clase social a la manera de los Independientes, partido extremo; respetar la autonomía de los Poderes ejecutivo, legislativo y judicial en lugar de confiar la autoridad suprema a Comités de obreros y soldados; tal es el empeño del Partido socialista.

En su declaración de 13 de Noviembre del mismo año 1918, los Independientes anuncian una resolución radical. Toman la izquierda del socialismo y no pueden transigir con los socialistas de la derecha. Según ellos, la **Sozialdemokratie** celebró, en el pasado, un pacto funesto con el capitalismo y de esas impuras transacciones se derivó la guerra, "el más grande crimen de la Historia". Un orador se ha abismado con la derrota, oficiales y junkers, capitalistas, burócratas, socialistas del Emperador. Ahora, al concentrar en sus manos todos los poderes, el proletariado prepara el advenimiento de la "sociedad socialista". Los obreros han de intervenir en la administración de las fábricas y llevar principios democráticos a la industria.

Sin esta violenta ambición, una nueva agrupación se constituye en los primeros días de la República: el partido democrático que aspira a fundar no sólo la democracia política sino también la democracia económica. Acepta la socialización, pero no como medida de carácter general, como panacea que corrige los errores de la edad industrial. En cada caso particular propone soluciones adecuadas, producción libre o monopolio. Condena al militarismo, establece la primacía del Poder civil, critica la política de armamentos que engendra fatalmente la guerra. En sus principios se mantiene alejado de dos tiranías, la reacción conservadora y el terron maximalista. Tiende a limitar los excesos de la gran propiedad, a establecer al cultivador libre en la tierra libre. La pequeña propiedad va a desarrollarse en el futuro "Estado democrático", hostil a castas y a privilegios. El impuesto progresivo corregirá el total desequilibrio entre las fortunas, la miseria difusa. Fundando el derecho al trabajo, la flamante agrupación lleva a la gran industria las reivindicaciones de los obreros; propone que intervengan en la gestión de las fábricas representantes de los trabajadores. Al mismo tiempo, protege al pequeño comercio a la industria menor.

A un miembro de este partido, a Herr Koch, ha confiado el Presidente Hindenburg, después de varias tentativas frustradas, la formación del gabinete. Los demócratas parecen destinados a fundar la Gran Alemania del porvenir, sin nuevas revoluciones, sin peligrosa regresión al pasado; reduciendo, si fuera necesario, la influencia de Prusia y enervando su antiguo poder si se oponen al predominio de la casta militar, ¿cómo tolerarán que un poder armado para la guerra exterior, el Reino de los Hohenzollern, ejercite su acción soberana sobre reinos secundarios? Rechazan la dictadura de una clase social y la dictadura de un país dentro del Imperio. Ministros responsables ante un Parlamento que exprese la voluntad popular corregirán los errores y el orgullo de la burocracia. En las relaciones con los pueblos de Europa, este partido de paz luchará para que se instituya el Tribunal de Justicia Internacional.

En el seno del Reich republicano los conservadores se llaman "alemanes nacionales". Su viejo programa de 1876, revisado en 1892, defendía la escuela confesional. Contra la "barbarización" de las masas, contra la influencia judía siempre destructora, ¿quién defenderá las bases del orden nacional? La Iglesia, declara el partido. El Estado gobernará en completo acuerdo con la Iglesia, porque estas dos instituciones son de origen divino. Ante todo, mantendrán en sus fueros a la sociedad tradicional. De un ilusivo parlamentarismo, del sufragio sin restricciones sólo esperan los conservadores nuevas catástrofes.

En presencia de la derrota, no renuncian a su fe esencial. "Ha sido destruída—dicen en sus declaraciones de diciembre de 1918—la obra levantada en quinientos años por los Hohenzollern, aniquilada la vieja Prusia". Alemania ha combatido contra "un mundo de enemigos". Sus rivales se asociaron en formidable coalición de odios. Las ruinas se acumulan después del desastre militar, y precisa aceptar la nueva situación creada y acomodar a ella la antigua ambición. El partido se propone conservar la unidad del Reich, mantener la independencia de la Nación contra los Aliados, sostener a un gobierno fuerte. Sin duda serán respetadas en el Reich republicano las libertades fundamentales de la ciencia y de la palabra. Se protegerá al trabajo, pero sin que sufra desmedro la propiedad privada. La clase media ha de ser robustecida. El Cristianismo presidirá la restauración de la nación alemana

La Revolución, dicen los conservadores, ha aceptado la ley de los enemigos del Imperio, ha abandonado honor y derechos. El bolchevismo, las ambiciones del capitalismo internacional, la separación de los "hermanos alemanes" de Austria; ¡cuántas amenazas para el germanismo vencido! Mientras restablece la monarquía, instrumento de grandeza, el partido evita, con su firme programa, la inminente disolución. Propiedad, religión, orden: he aquí las bases de la nueva sociedad. La extrema derecha de los conservadores se ha constituído en grupo independiente: es la fracción racista, **volkisch**, que se distingue por un apasionado antisemitismo.

También se transforma el partido nacional liberal en el cuadro de la nueva constitución política, y se denomina "populista". En su programa de 1881, pedía el sufragio general, se mantenía entre dos extremas posiciones, la reacción y el radicalismo, colaboraba a la paz social. Aspiraba a transformar el Reich en sentido constitucional, a darle directores políticos responsables. La conservación, el robustecimiento de la clase media figuraba en su plan de acción; y también la protección a la pequeña propiedad agrícola, las leyes obreras fundamentales, el seguro, la vigilancia del trabajo de los niños.

Se acusó de imperialismo a esta agrupación, de haber servido los intereses de la gran industria y contribuído a la disolución del Imperio militar. Ante la catástrofe, diríase que el partido se entrega a severo examen del pasado. "Nos hemos engañado en mucho", declararon el 2 de Diciembre de 1918 los nacionales liberales de Baviera. Van a olvidar y a aprender resueltamente, a fin de levantar al nuevo Reich. Se esforzarán, ante todo, en conservar la unidad y opondrán al militarismo renaciente eficaz voluntad. Con el ala derecha del antiguo liberalismo, se funda, en estos días dolientes, el partido "populista" que propondrá reformas prudentes: la transformación del servicio diplomático, del ejército en los cuales dominaba una casta, la aristocracia. Afirmará, en consecuencia con el grupo bávaro, que la unidad de Alemania es la base de su acción política. Defenderá vigorosamente la propiedad privada y el derecho a la herencia, amenazados por el socialismo. Para fundar una democracia agrícola estimulará la ambición del labrador de poseer la tierra. Justificará, a fin de que no se abisme el capitalismo, la función de grandes y pequeñas empresas en la economía nacional.

Entre conservadores y socialistas, el Centro, partido católico, de opinión media, defiende un orden sin maximalismo ni extrema reacción. Se opone, con fuerzas considerables, a toda dictadura de clase. En diciembre de 1918 declara que ha de subsistir, en las ruinas del viejo orden político, la unidad del Imperio. Se inclina ante "realidades históricas" cuya fuerza presente no puede negar. Dentro de la nueva vida creada, el Centro sostiene la excelencia de la cultura cristiana. Se opone a las tentativas de separación política. De su espíritu reformador es claro testimonio alguna generosa declaración: un derecho "eterno", no la fuerza, ha de presidir las relaciones entre los pueblos. En las discusiones sobre el régimen de propiedad se inclina a soluciones moderadas. Justicia social, elevación del tributo que debe pagar al Estado la gran riqueza, impuesto el incremento excesivo de la fortuna privada, expropiación de las tierras no cultivadas recibiendo indemnización el propietario de ellas, protección a los campesinos, conservación y desarrollo de la pequeña propiedad.

Al adoptar nuevas denominaciones, los partidos mantienen en lo esencial su antigua posición. En el nacional alemán, antigua agrupación de los conservadores, se juntan siempre los grandes propietarios de la tierra, los funcionarios imperiales, los profesores, los estudiantes, los labradores amenazados por el maximalismo; es decir, la Tradición, la Inteligencia y la Tierra. En el partido "populista" que fué, antes de la República, el nacional y liberal conciertan su esfuerzo los capitanes de la industria, hombres audaces, vigorosos que aspiran al gobierno. Crece su influencia. Stresemann, epígono de Bismarck, lo dirige. Sólo contaba con veinte diputados en Weimar al votarse la Constitución. Se ha triplicado ese número. Parece destinado a ejercer durable predominio.

En cuatro años, de 1920 a 1924, las derechas progresan. La crisis de hoy manifiesta que el socialismo persiste en su actitud de acerba vigilancia o de oposición. Continuará quizá, sin él, el movimiento reaccionario, se sentirá en peligro la República, conspirarán los Hohenzollern hasta que, con el desconcierto parlamento, sin mayorías coherentes, venga la disolución del Reichtag y, después de ella, todo lo anuncia, o un nacionalismo avigorado y peligroso para la paz del mundo o el predominio de revolucionarios militantes.

París enero de 1926.

Francisco García CALDERON.

NUESTRO CORREO

COMPLACIDO

ASOCIACION DE PROPIETARIOS E INDUSTRIALES DE AGUA DULCE

Habana, febrero 4 de 1926.

Señor Director del DIARIO DE LA MARINA.

Habana.

Muy señor mío:

Tengo el gusto de transcribirle a continuación el escrito que con esta misma fecha curso al señor Presidente de la Comisión de Ferrocarriles, al cual le ruego dé inserción en las columnas de ese periódico, por tratarse en él de un asunto que reviste carácter de interés general y que beneficia sobremanera a nuestra clase pobre, contreñida ya de suyo a los mayores sacrificios y necesitada de la ayuda de todos aquellos que de una u otra forma pudieren hacer eco ante los poderes públicos y la opinión popular.

Por cualquier cortesía que usted pudiere dispensar a esta súplica, me permito anticiparle las gracias, ofreciéndome de usted con la mayor consideración,

Manuel Alvarez Parades.

Al señor Presidente de la Comisión de Ferrocarriles:

Manuel Alvarez Parades, en su carácter de Presidente de la Asociación de Propietarios e Industriales de Agua Dulce, radicada en la calle de Flores 9, en el barrio de su nombre, a usted atentamente expone:

Que por los Ferrocarriles Unidos, en el tramo de línea comprendido entre el Puente de Agua Dulce y el Puente de Hierro, a ambos lados de la vía, se está colocando una estacada, que parece indicar que la Empresa pretende cercar el espacio de terreno que ocupan las paralelas, dejando así incomunicados totalmente los barrios que divide la línea del ferrocarril.

Que los vecindarios de todos los barrios limítrofes, afectados, como es natural, por la determinación que se supone a los Ferrocarriles, han expresado al exponente y a distintos miembros de la Asociación, en varias ocasiones, su quejas sobre el asunto, confiados en que éstas se hagan llegar a oídos de la Administración Pública.

Que es de todo punto manifiesto el daño que se ocasiona a esas barriadas con tal determinación de los Ferrocarriles, por cuanto en algunos de esos barrios no hay escuelas, habiéndolas en los barrios inmediatos; existiendo también, como ocurre con especialidad en el barrio en que está radicada esta Asociación considerable número de industrias, cuyos obreros viven diseminados por unos y otros barrios, próximos todos al lugar de trabajo. A ambas clases, niños y obreros, se les ocasiona un enorme perjuicio, ya que se verán precisados a recorrer distancias grandes para concurrir a las escuelas y sitios de labor.

Que estimando que la medida que pretenden adoptar los Ferrocarriles lesiona considerablemente a una parte de nuestra población más necesitada de protección, como son los niños y los obreros, aun a pesar de que posiblemente la Empresa haga uso del perfecto derecho con que ha de amparar su propósito de cercar a sus expensas el terreno que le es propio, cual es el derecho de legítima propiedad, cree el signatario que es deber de todos, hacerse eco del clamor popular y que por la Comisión que usted preside se trate de persuadir a la Compañía de los Ferrocarriles, a fin de que acceda, al menos, a dejar libres de cercas los espacios que comprendan las calles transversales que con el cierre completo habrían de quedar totalmente inutilizadas.

Y por lo tanto: a usted eleva el presente escrito en son de súplica, para que con la justicia que de él emane, se sirva usted atender las consideraciones expuestas, recabando para los vecinos de estos barrios pobres un derecho de humanidad, que quizás no hayan de discutirles los Ferrocarriles Unidos.

Manuel Alvarez Parades.

M.E.C.D. 2016

DE NEW YORK LLEGA HOY EN EL MONTERREY EL ELEVEN DEL GALICIA SPORTING

Las Ligas de Base Ball Nacional y Americana se Reunen Esta Tarde en Washington

LOS TORNEOS DE TENNIS SIRVEN DE GANCHO EN LA RIVIERA PARA LAS VICTIMAS DE LOS CASINOS

La familia Lenglen se ha enriquecido explotando científicamente el bello deporte de la raqueta

(Por Ralph Heinzen, corresponsal de la United Press)

CANNES, febrero 8.—La Wills, después de su derrota de ayer, no hace más que concentrar toda su atención en el tennis, con el propósito decidido de obtener la victoria final.

Después de practicar toda la mañana, la joven norteamericana se llevó de calle a su contrincante, la señorita Fischer, ganándole seguidamente con un score de 6-0, 6-0.

Pero mientras la muchacha californiana se dedica exclusivamente al tennis desde el punto de vista sportivo, se está averiguando que ese sport no se lleva a cabo en esta localidad sino desde un punto de vista comercial.

En efecto el tennis aquí marcha en unión del profesionalismo, el comercialismo y el juego como fuente de ganancias. Algún día se descubrirá la trama y surgirá el escándalo.

Los eventos internacionales que se llevan a cabo en la Riviera, son sólo un telón de boca para no descubrir el juego de azar, que es la única razón de existencia que tiene la Riviera. El uno por ciento de los concurrentes a este lugar vienen por el tennis, el noventa y nueve restante vienen a probar su suerte en los juegos de azar.

EL JUEGO EN LA RIVIERA

Este es el rey señor de toda la vida social y económica de este paraíso invernal y bajo su poder se encuentra todo, incluso el tennis.

Claro está que resultaría muy difícil de probar el extremo del comercialismo de los jugadores de tennis, pero el papel de los casinos de azar en el funcionamiento del tennis es público.

Todos los casinos subvencionan a los courts.

La familia Lenglen, es un caso típico de ello. Se ha enriquecido en el tennis. El padre de Susana, conocido como el emperador del tennis, fué el que introdujo ese sport en el Club Imperial de la Riviera en una calle retirada de Niza. En ese court, entonces en estado incipiente, comenzó Susana a efectuar sus primeras prácticas. Su padre la hacía practicar diariamente y su buena ejecución atraía público y dinero. Se organizaron otros clubs, y en todos ellos adquirió una buena participación el padre de Susana, cobrando buenos sueldos como director de los courts, que están todos subvencionados por los casinos.

Lenglen que es íntimo amigo con ese motivo de todos los personajes de la nobleza y de las altas esferas europeas, es el que dispone el orden de los juegos de Susana, escogiendo los compañeros.

Se espera que la Lenglen y la Wills se encuentren en el torneo que se está celebrando esta semana, pero no está aun seguro porque la salud de Susana es muy variable.

(Nota de la Redacción).—El anterior artículo del Sr. Heinzen, en el cual se expresan frases despectivas para la Riviera Francesa y para la personalidad deportiva de la gloriosa tennista latina Susana Lenglen, se halla en entero desacuerdo con otras crónicas del mismo redactor, en las cuales se glorifica a Miami, de cuyas playas, Hipódromo y hoteles según los curiosos visitantes, se ha extirpado tan radicalmente toda clase de vicios, así como suena mal este ataque a una señorita francesa en boca de quien encuentra muy bien los lirismos literarios del "amateur" Tilden y los viajes educativos de los propagandistas Paddock y Murchison. Poco apropiado estimamos este alarde de sportsmanship máxime después de la apabullante derrota infligida a la simpática Helen Wills por la brillante Susana en la tarde del domingo.

CUATRO DE LOS EQUIPIERS QUE SE ESPERAN HOY

Tenemos aquí cuatro de los componentes del éleven que llega hoy a bordo del Monterrey, cuatro "torones" que responden a los nombres de Agustín Galiño (medio derecha); William Jackson (suplente de la línea media; James Murphy (centro medio) y Germán Rodríguez (medio izquierdo), léanse estos nombres en orden de izquierda a derecha. Se les ha de hacer un recibimiento monstruo. Ningún fanático del balón redonde puede faltar a la llegada de los ya famosos viajeros del Monterrey

EL VIEJO ZORRO CLARKE GRIFFITH, SE OPONE ENERGICAMENTE AL USO LEGAL DE LA BOLA DE RESINA

También la prórroga de Poderes al Magistrado Landis por un nuevo período se discutirá

NUEVA YORK, rebrero 8.—(Por Frank Getty, corresponsal de la United Press).—Los presidentes y managers de los clubs de la Liga Americana se dirigen a Washington para asistir a la reunión que se celebrará allí mañana con el propósito ostensible de aprobar el programa de 1926.

Como ocurrió en la reciente reunión celebrada aquí de los magnates y directores de la Liga Nacional, se hablará de todo excepto del referido programa, que ya está preparado para su publicación, lo que tendrá efecto el 10 de los corrientes.

Se discutirán dos asuntos de suma importancia: la proposición hecha por la Liga Nacional de que se extienda por diez años más el cargo del juez Landis como comisionado de base ball y el asunto del uso de la bola de resina por los pitchers.

En ambos asuntos hay seria discrepancia entre ambas Ligas. En la reciente reunión celebrada en esta ciudad por el comité encargado de redactar el reglamento del base ball organizado, el juez Landis se puso al lado de la Liga Nacional, aprobando el uso de la bola de resina para 1926. Impotente en el comité en vista de este voto en contra, la Liga Americana es muy posible que aún decida impedir que sus pitcher usen la bola enresinada.

Clark Griffith, presidente de los Senadores, que será el anfitrión en la reunión de mañana, se opondrá con todas sus fuerzas a la bola de resina y cierto número de presidentes de clubs simpatizan con la actitur de Griffith. Aunque el nuevo reglamento permite el uso de la resina, es muy posible que la Liga Americana llegue a un convenio caballeroso impidiéndolo.

También el asunto del nuevo contrato de Landis, por otros diez años, será objeto de debate, aunque es muy probable que no se discuta oficialmente. Varios magnates del circuíto más joven están resentidos por la resolución de la Liga Nacional que pretende extender por diez años más el "czarismo". Algunos declararán que consideran prematuro y dictatorial el paso dado por la Liga Nacional e insistirán en que no se tenga en cuenta la moción en favor de Landis hasta la próxima reunión conjunta de las dos ligas mayores.

Miller Huggins, manager de los Yankees, que asistirá a la reunión de mañana, será centro del interés general, pues como es natural, se pondrá también sobre el tapete cierto número de negocios y el principal interés de é tsgsorarietaoishrdlueta interés de éstos girará en torno a la formación del campo de los Yankees para la próxima temporada.

WELLCOME, BOYS

Hoy llegarán las huestes balompédicas del "Galicia Sporting Club, los muchachos que social y balompédicamente tienen asignado uno de los primeros puestos en la metrópoli americana. Vienen los equipiers del Galicia a jugar una serie de cuatro juegos con nuestros clubs balompédicos, y serán objeto a su llegada de un gran recibimiento que le harán las distintas representaciones de los Clubs de la Habana, y los miembros de la Federación Occidental.

Por la noche, se le prepara un lunch en los salones del organismo máximo del futbol, acto que han sido invitados los Presidentes de los Clubs y los redactores de sports.

La Sección de Sports del DIARIO DE LA MARINA, se complace en darle por este medio, la bienvenida, a los jugadores del Galicia Sporting Club, y muy especialmente a su Presidente, nuestro amigo, señor Juan Gallegos, deseándole una grata estancia en la Habana, y muchos éxitos.

¡Wellcome, boys!

NOS HABLA EL CORONEL SILVA DE LAS INVERSIONES QUE ESTA HACIENDO PARA EVENTOS DE SPORTS LA C. DEL TURISMO

Aunque el presidente de la Unión Atlética insiste en retirarse de ese organismo, no le será aceptada la renuncia "obligándosele" a continuar

EL PROXIMO MARZO SERA MUY MOVIDO EN SPORTS

El coronel Eugenio Silva persiste en retirarse de la poltrona máxima de la Unión Atlética de Amateurs. Así nos lo manifestó no hace más de tres o cuatro días en el local de la Comisión Nacional de Boxeo.

—Estoy más que cansado, agotado; nos dijo el Coronel. Y esa es la única causa que me impele a tocar retirada. Yo no creo que por irme yo se acabe la Unión Atlética, que si tal sucediera, no merecía existir ese organismo. Un hombre no hace a una institución, en cambio la institución sí hace a los hombres. La Unión es el producto del esfuerzo bien organizado de todos y ella no puede derrumbarse porque se ausente uno de sus soldados de fila...

—No queremos insistir en la "no retirada" de usted de la Unión, de eso se encargarán los presidentes de los clubs y los asociados. Todos sabemos de su labor y de sus entusiasmos. Usted logró dos cosas que muy difícilmente las hubiera logrado otro. Una, la amistad y seguridades de nuevos y más fuertes lazos de afecto entre tigres anaranjados y marqueses. La otra, el reingreso de la Universidad Nacional con banderas desplegadas y a toque de tambor en el seno de la Unión, lugar donde cada día se sienten los caribes más a sus anchas. Esa ha sido hermosa labor suya, y aunque quiera usted volverle la cara a sus propios méritos, ello no resultará por la razón sencillísima de que no lo consentiremos.

—Es cierto, de haber contribuido a que tales hechos se realicen, me encuentro muy contento; eso no lo he de negar, tal vez sea lo único bueno que he llevado a efecto en el concierto de la Unión Atlética.

—Bueno, aunque usted opine que sí, todos los demás opinan que no. Y uno no es más que uno, lo cual resulta una perogrullada, pero que aquí viene como anillo al dedo. Dígame algo de su programa a desarrollar en la Comisión Nacional de Turismo, de la cual es usted su delegado de sports.

—Empezaré por decirle que para el 17 de este mes tendremos aquí el grupo de jugadores de tennis que fué a Jamaica, en ese conjunto los hay excelentes, como el japonés Harada que ocupa el número siete en el rankin americano, a Chaping Jr., H. Bashell, B. C. Wright, la señora Chaping, la señorita Hossmer, de California, y a la también señorita Thayer. Jugarán en los courts del Vedado Tennis y estrenarán los flamantes del hotel Almendares. Vienen a instancias de la Federación Nacional de Lawn Tennis que preside de Villalba, la que ha recibido el apoyo de la Comisión de Turismo.

—¿Qué otros desembolsos ha hecho o piensa hacer la Comisión de Turismo?

—Ha dado ya $3.500 para las competencias de Star Class, $500 para las carreras de automóviles y tiene dispuestos $10.000 para ayudar a los mejores programas de boxeo de aquí a la segunda quincena de Marzo. Además, estoy haciendo gestiones para traer el team de polo del ejército inglés, y al del ejército americano, que se encontrarán en Miami en el entrante mes de marzo. Si logro tal propósito, haré que los polistas de aquí, los de nuestro ejército, tengan su chance con ellos. Sobre esto de polo pony hay mucho que hablar, yo espero ir invirtiendo las cantidades suficientes pra tener, a razón de 500 pesos cada caballo, unos veinte ponys para el entrante año, que esa es la base del juego, la buena cabalgadura.

CORONEL EUGENIO SILVA

—¿Qué otro desembolso ha hecho la Comisión de Turismo para sports?

—Por conducto mío, ya que soy el Presidente de la Sección de Sports de la misma, se han entregado 1.500 pesos para premios de tiro de pichón y platillo, competencias que se celebrarán con grandes tiradores americanos que vendrán de Miami el mes entrante. Estas competencias tendrán lugar en los grounds de los Cazadores del Cerro, de la que es presidente Fernando Méndez Capote Jr., esperándose que ese evento de tiradores internacionales resulte de lo más interesante. Hay que tener presente que de Miami vendrán los mejores, pues allí se celebrará un torneo nacional de tiradores al que han de concurrir las más famosas escopetas de los Estados Unidos.

Y el coronel Silva nos aseguró que dentro de muy pocos días tendría buena cantidad de noticias interesantes que darnos en relación a las actividades de la temporada de turismo.

Un productor yankee paga $100.000 por la película del match Lenglen–Wills

La joven tennista yankee tornó a su brillante juego en la jornada de ayer en Cannes

CANNES, Francia, febrero 8.—(A. P.)—Helen Wills, volviendo a su juego, que abandonó durante su match de dobles mixtos contra Suzanne Lenglen, ayer, se anotó una fácil victoria en el primer round del torneo Carlton, derrotando a miss Ethel Fisher, de Inglaterra, en dos sets. Mlle Lenglen no jugó hoy, retirándose en el primer round de los singles y no concurriendo siquiera a presenciar el juego de su rival.

La decisiva manera en que venció miss Wills, fué causa de que los logros que se habían hecho contra ella para su match con la Lenglen bajaran desde 7 a 1 a 5 a 1. Creese que este partido se jugará el sábado.

El derecho exclusivo a tomar una película del match entre Helen Wills y Suzanne Lenglen en los finales del torneo Carlton, se ha vendido a un productor americano en más de cien pesos.

El famoso promotor Tex Rickard prepara un trío de soberbios encuentros

Young Stribling y Jimmy Slattery prometen hacer la delicia de los fanáticos

Tiger Flowers contra Harry Greb y Tod Morgan Vs Joe Glick

NUEVA YORK, febrero 8.—(UP)—Tex Rickard se halla poco contento con el resultado de las últimas peleas de boxeo que se han celebrado en su stadium y tiene en cartera un número de bouts que tiene la seguridad que han de ser del agrado de los fanáticos.

Uno de ellos es el de Young Stribling, de Atlanta, y Jimmy Slatery, de Buffalo. Hace algunos años se encontraron éstos por primera vez, y el joven de Atlanta recibió una derrota de Slattery. Pero ahora la cosa toma un cariz distinto, por cuanto el vencido de antes ha adelantado todo lo que el vencedor de entonces ha retrocedido.

Otro bout que promete es el de Tod Morgan y Joe Glick, en opción del título de junior lighweight, para el cual se ha fijado ya la fecha del 19 de marzo.

Jack Delaney ha decidido reingresar en su división, y al efecto, tiene el propósito de concertar un bout con Mc Tigue, que es el principal contrario de Berlenbach.

Otro de los matches que han de llevarse a cabo es el de Tiger Flowers con Harry Greb, que está señalado para el día 2 de actual mes.

Jack Curley pretende un match para Carpentier este mes en La Habana

Tom Mc Kiernan es el probable contrario del antiguo campeón del peso ligero-completo

NUEVA YORK, febrero 8.—(A. P.)—Aunque Georges Carpentier se ha visto asediado con ofertas para boxear en este país, Jack Curley, su representante americano, dijo hoy que el ex campeón de peso ligero completo es posible que haga su primera aparición en el ring durante su actual invasión americana, en la Habana (Cuba) a fines de este mes, o principios del entrante.

Curley dijo que ha estado negociando un bout entre Carpentier y Tom McKiernan en la capital cubana.

—"Georges ha estado consagrándose a las actividades sociales desde que vino a esta ciudad hace un mes; pero estoy tratando de inducirle a que acepte varios matches, especialmente el de la Habana—dijo Curley—. Carpentier se encuentra en condiciones, debido a un ligero entrenamiento diario y está dispuesto a volver al ring al primer aviso".

Georges, jamás se ha presentado en la Habana, y los promotores presumen que los deportistas cubanos ansiarán verle luchar por vez primera.

Carpentier anunció a su llegada a esta ciudad, que estaba dispuesto a aceptar el match; pero Curley jamás indicó que no se comprometiera a pelear si el negocio le satisfacía. La aparente negativa de Georges a aceptar las ofertas para un bout en esta ciudad con Mike McTigue, ex campeón de peso completo ligero, se consideran entre los conocedores como síntoma favorable a la pelea de la Habana.

RESULTADOS DE LOS JUEGOS DE FOOT BALL EN ESPAÑA

MADRID, febrero 8.—(Servicio Exclusivo del DIARIO DE LA MARINA, por el hilo de la United Pres).—En los partidos del campeonato Bilbao de "futbol" efectuados ayer con enorme entusiasmo de los aficionadoc, el equipo del Arenas derrotó al Baracaldo por score de 5 por 2, asistiendo al partido la esposa del aviador Franco, la que fué ovacionada por el enorme público asistente, así como obsequiada con un par de espléndidos ramilletes que le fueron presentados por los dos capitanes de los equipos contendientes. En otros encuentros se dieron los siguientes scores: Acero 3 y Sestao 3; Santander: Gimnástica 3 y Unión Montañesa 1. Ha quedado campeón el Rancing y su-campeón el Gimnástica.

Dió comienzo igualmente el campeonato de football rugby de la región Central, habiendo resultado vencido el team de la Academia de Infantería por el Athletic.

MADRID, 8. (A. P.).—Los resultados de los partidos del campeonato español de football celebrados ayer han sido los siguientes:

VALENCIA: Valencia 1, Gimnástica 1; Castellón 1, Levante 1.
VALLADOLID: Cultural Leonesa 2, Ferroviario 0.
BILBAO: Arenas 5, Baracaldo 2; Acero 3, Erandio 3.
MURCIA: Murcia 3, Cartagena 0.
BARCELONA: Europa 2, Sabadell 2.
OVIEDO: Racing 6, Deportivo de Oviedo 0.
GIJON: Stadium 3, Athletic 1.

EL FORMIDABLE PAULINO SE PREPARA PARA SU FUTURO ENCUENTRO CON DEMPSEY

BERLIN, febrero 8.—(UP)—Paulino el leñador vasco, quien está siendo "inflado" como posible contrincante de Dempsey, ha sido firmado para efectuar un encuentro con Diener, un boxer alemán de segunda clase. El bout se efectuará el miércoles.

"El león de los Pirineos" que tal es el título con que lo obsequia el amigo Carpentier, quien está interesado financieramente en el adelanto de Paulino se iba a encontrar con Breinstreter, el ampeón alemán, pero este último se acatarró y fué sustituído por Diener.

DA MUESTRAS, AL FIN, JACK DEMPSEY DE QUERER DEFENDER SU CORONA

NUEVA YORK, febrero 8.—(UP) Jack Dempsey parece dar muestras de querer al fin defender su corona.

El campeón ha telegrafiado hoy a Jack Curley, de Denver, pidiéndole tome a sueldo los servicios de Barney Madden, como sparring partner, ofreciéndole una buena cantidad por ellos.

Esta noticia ha despertado las esperanzas de los fanáticos que confían en ver al título de heavyweight en el ring a disposición del que quiera cogerlo. Pero aún no se sabe si éste será Tunney o Wills.

MICKEY WALKER PELEARA Y HARA PELICULAS DE BOXEO EN LA BELLA CALIFORNIA

NUEVA YORK, febrero 8.—(UP)—Mickey Walker, campeón welterweight del mundo, partió hoy para California, en donde celebrará tres bouts y filmará cintas cinematográficas.

Leo Lomski, el walter weight polaco que fué derrotado recientemente por Joe Roche, será uno de los contrarios de Walker, y Roche será otro. Después, Mickey se adicionará a la colonia cinegráfica de Hollwood hasta que comience en mayo la temporada boxística al aire libre.

PRIME MINISTER VENCIO AYER EN EL PREMIO, SEA BREEZE, EN MIAMI

EL GANADOR PAGO EL JUGOSO DIVIDENDO DE $49.30 EN LA MUTUA

MIAMI, FLA., febrero 9. (U. P.)—Prime Minister, el veterano pur sang de seis años del comandante Robert L. Gerry, montado por el popular H. Richards, triunfó hoy en el Premio Sea Breeze por el estrecho margen de una nariz delante del veloz Goldstick de la pertenecia de Archibald Barklie quedando la potranca Sun Hope, de Willis Sharpe Kilmer en tercer puesto.

Quinta Carrera. Premio Sea Breeze. Premio $1.500. 5 1-2 Furlones. Para ejemplares de 4 años y más.

Prime Minister, 10 libras, H. Richards, $49.30; $18.80; $13.30.

Goldstick, 114 libras, J. Callahan, $6.60; $5.30

Sun Hope, 106 libras, J. Benham, $9.70.

Tiempo. 1.06. 1-5. También corrieron Joe Marrone III; Gay Comet; Dudley; Broomster; Hayward; Irish Marine y Sherman.

EMBARCAN LOS CARIBES PARA FLORIDA EL ONCE

El team invencido de los caribes, los campeones nacionales de basket ball, embarcarán para la Florida, primeramente a Key West, el día once, jueves, por la mañana, donde jugarán ese mismo día por la noche su primer match en el histórico cayo.

Luego irán a Vero donde celebrarán dos juegos, después a Fort Pierce, y por último con Georgia Tech, Atlanta, Georgia.

Los players que emprenderán el viaje son Otilio Campuzano (capitán Rodríguez), Caballero, Rafael Campuzano, Marquez, Nené Hernández, Aguayo, y el coach Applegrant. No se ha designado todavía.

M-4339

Es el número del teléfono de la Sección de Sport del DIARIO DE LA MARINA

EN FUTBOL, DERROTAN AL ALGODONES EN SANCTI SPIRITUS

ALGODONES, 8 febrero.—DIARIO, Habana.—Ayer domingo salió este central excursión futbolista rumbo Sancti Spíritus compuesta por Deportivo Algodones, celebrando partido en los terrenos de Yara Park con el Sancti Spiritus F. B. C. triunfando los espirituanos por dos goals a uno. No hubo que lamentar el más mínimo incidente, asistió enorme cantidad de público que no cesaba de aplaudir a ambos teams por las maravillosas jugadas realizadas. Felicitamos cordialmente árbitro Sr. Tomé.

López,
Corresponsal.

COMENTARIOS SOBRE BASKET BALL

El curso de la temporada de basket ball de este año, a más de brindarnos el aliciente del resurgimiento como estrellas, de Mario Valdepares y Otilio Campuzano, ha presentado a una serie excelente de novatos que, a pesar de hallarse en su "debut en sociedad", que diríamos, han demostrado la madera suficiente para ser una esperanza en el futuro.

Casi todos los teams que contendieron en el pasado campeonato de Seniors, presentaron en sus line ups dos o tres muchachos, que al principio parecieron "un atentado" al sport, pero que más tarde, fueron haciéndose tan útiles a sus compañeros que, estos, pese a sus condiciones de seniors en el deporte, necesitaban de esos muchachos para poder trabajar con soltura.

De todos estos novatos, fué Rodolfo "Fofo" Caballero, forward del quinteto universitario, el mejor, ya que lo mismo gardeó con brillantez en los momentos de apuros, que tiró perfectamente al aro, cuando un goal representaba la victoria o el distanciamiento del score.

Caballero fué, por decirlo así, la estrella máxima de todos los novatos del año y a su excelente actuación deben en mucho los Caribes, haber conquistado el segundo lugar en el campeonato de Juniors y más tarde el lugar de honor en el Senior. Como anotador, se portó a la altura de las circunstancias, quedando igualmente con mucho acierto, pudiendo citarse su guarding excelente como una de las buenas notas del championship.

Después de él, encontramos a Luis Estévez, el guard de los Marqueses del Vedado Tennis, como otro de los buenos hallazgos de la temporada. Estévez en los primeros juegos del campeonato Junior no pareció gran cosa, y constituía un verdadero error para el team de los Marqueses el usarlo como forward, pues nunca demostraba condiciones de tirador. Sin embargo, tan pronto como Palito Consuegra hizo las veces de forward y él se concretó a jugar de running guard, demostró todo su valer y fueron sus pases precisos y certeros lo que hicieron anotar a Palito y a Chivo Silva. Su labor fué tan extraordinaria, que los Marqueses ganaron en campeonato Juniors sin pasar el más leve susto. Más tarde, pasó al çampeonato de Seniors como regular y su actuación fué igualmente excelente. Pasó la bola con precisión en los momentos de apuros y supo infiltrar a sus compañeros el ánimo suficiente para combatir hasta el final. Fué, por decirlo así, una verdadera estrellita en la temporada!

La Y. M. C. A. nos presentó a Gilbert Gil, un muchacho tampeño de muy corta estatura, pero de mucho espíritu, el cual jugó con extraordinaria brillantez en los games que tomó parte. En el campeonato de Juniors también actuó con soltura, sin embargo, no lució como debía debido a lo poco efectivo que se mostraron sus compañeros con él. Entre los Seniors tomó más auge y sus excelentes pases fueron causa de innumerables goals por parte de Vallalta y Fernando Martínez, los dos primeros anotadores del team Triangular.

Lástima grande que este chiquillo no tenga más estatura, pues muchas veces su corta talla lo hace esforzarse mucho y llega hasta agotarse!

En el Atlético de Cuba surgió Lalo Chávez, que en los Juniors no había lucido con soltura, pero que tan pronto como se vió al lado de Rodríguez Knight, Valdepares, Mario González y otras estrellas del team Atlético, se "acomodó" a las circunstancias y resultó en muchos momentos uno de los ejes del team.

Por de pronto, con su labor excelente, logró sacar del line up regular a Ramón Miguel y a A. Inchaustegui que son jugadores más veteranos que él, en el deporte.

GALI.

M.E.C.D. 2016

EN EMPEDRADO 51 SE LES OFRECERA ESTA NOCHE UN CHAMPAN DE HONOR A LOS GALLEGOS

TRATEMOS DE ALGO...

Otro número que bien podemos calificar de turismo, o de temporada invernal, es el que integra el famoso team de futbolistas gallegos que arribará al mediodía de hoy procedente de New York. Vienen los valientes y gallardos equipiers en el vapor "Monterrey", de la Ward Line. Se les ha de hacer un cálido recibimiento, como ellos merecen y a la altura de las circunstancias. Remolcadores y chupinazos hallarán los invasores cuando enfilen los escarpados farallones del Morro, que después los esperan los gritos de guerra fortunistas, hispánicos, ibéricos, olímpicos, astures, galaicos, noyescos y de toda la enorme tribu balompédica que aquí se subdivide bajo gallardetes distintos para así luchar mejor y despertar entusiasmos y energías con que hacer andar de manera gloriosa el sport del balón redondo cuesta arriba.

La Comisión Nacional de Turismo, su Sección de Sports debe mandar una fuerte representación suya en un remolcador y con una bandera bien grande donde se exprese que es el organismo que manipula los sports quien los recibe, agasaja y aguarda de tal manera.

Hay siquiera que estimular los esfuerzos que nada nos cuestan, como ocurre en este caso de los equipiers galaicos, cuya aparición tiene hoy doble resonancia al haber elevado el comandante Franco el nombre de Galicia a una altura donde no todo mortal alcanza ver.

Vienen por su propia cuenta los muchachos del Galicia Sporting Club, atenidos únicamente a la Federación Occidental de Foot Ball, que es quien les ha organizado la excursión y quien pone el pecho a los gastos que resulten, que no han de ser flojos. Bien es verdad que tanto la Federación como "every body" sabemos que el éxito ha de ser rotundo, de esos que no tienen discusión, pues se trata nada menos que de los formidables campeones del gran circuito metropolitano neoyorquino, de los casi invencibles gallegos que se hacen aplaudir y admirar en la tierra de los deportes por excelencia.

No obstante estas observaciones que dejo aquí apuntadas, bien haría la Comisión Nacional de Turismo con prestarle la atención que merece este grupo atlético que llega a Cuba sin que a ella nada le cueste, y que, como es de suponer, es una fuerte reclame más que se le hace a la Habana como lugar indicado para que los millonarios americanos, y sus millones, vengan a invernar a la capital de la República antillana.

Esta noche se les ofrecerá a los muchachones del Galicia Sporting un champán de honor en los salones de la Federación Occidental, donde, además del saltarín licor de la Viuda, habrá ricas pastas y otras "boberías" que harán las delicias de los concurrentes a tan fraternal acto, donde ha de imperar la más sana camaradería.

Para demostrar la mayor distinción a los atletas que nos visitan, se ha acordado por el "Alto Mando" del futbolismo cubano, que sean los campeones nacionales los que se enfrenten en el debut de los fuertes invasores. Así que serán nada menos que los "niños" de la efe gótica los encargados de "tantear" al Galicia Sporting, los llamados a recibir la primera paliza, o a dar la primera corrida de baqueta a los que nos llegan con tantas ínfulas y carteles, con tantos pergaminos y records. Vamos a ver si el Fortuna tiene la suerte de ponerle "la primera en la frente", que de todo puede haber en la viña del Señor. Pero si tal no ocurriera, ahí tenemos a los gallegos del "patio", los que todavía no se han ido a viajar a New York, pero que están declarados de "peso completo" en la Habana y sus cercanías. Los astures, que se encuentran en la mejor forma, es otro de los huesos donde pueden soltar las muelas, sin ser gran milagro, los galaicos neoyorquinos.

Nosotros hemos de desearles, a fuer de galantes y bien educados, todo género de éxitos a los invasores, menos el de salir por la puerta grande al cabo de la jornada, cuando el "Monterrey", u otro vapor, los devuelva a las playas de Manhattan Island. Ellos seguramente no saben en el "lío" que se han metido. No vaya a sucederle al Galicia Sporting lo que al perro de la fábula, no recuerdo si de Samaniego o de Iriarte, cuando se le apareció lamentándose, hondamente, al macho que daba vueltas a una noria, contándole sus desventuras y diciéndole que lo envidiaba por el trabajo descansado que hacía, en el que no le daban palos y se alimentaba bien, a lo que le contestó el macho filosóficamente:

Que se vuelva le aconsejo
a voltear su asador,
que esta empresa es superior
a las fuerzas de un gozquejo.

GUILLERMO PI.

Esta tarde hará training en la Arena Colón Aramís del Pino

En último encuentro de Tampa probó el Mosquetero, que su mano derecha está completamente en condiciones

Esta tarde, en el ring de Arena Colón, Aramís del Pino, cuyo encuentro para el próximo sábado 13 de febrero tiene entusiasmados a los fanáticos del boxeo, hará tranning público, boxeando algunos rounds con sus sparring partners, y el simpático muchacho ha hecho una invitación a cuantos deseen presenciar su trainning.

Aramís, se encuentra, positivamente, en la mejor forma de su vida. Su derecha, segura y formidable, está dándole la razón a los radiólogos del Centro Asturiano que aseguraron que Aramís nunca tuvo fractura de la mano, sino una lesión pequeña, pero molesta y susceptible de ser curada con reposo y otros recursos.

En su última pelea de Tampa, en que Aramís arrolló abiertamente al famoso Lew Silver, quedó demostrado que otra vez los fanáticos tienen a Aramís en condiciones admirables. Su trainning de hoy será para los fanáticos un buen aperitivo para la gran batalla del sábado 13 en Arena Colón.

BASKET BALL EN EL FLOOR DE LOS MARISTAS

El sábado se celebró en el foor de los Maristas un reñido juego entre los teams del Niágara y de los H. Maristas con la anotación de 21x18.

Ante una numerosa concurrencia salió vencedor po rquinta vez consecutiva el team roji-negro.

Se distinguió por el Niágara, Ortiz, anotando cinco field-goals para su team y por los Maristas, Montejo, anotando 4.

Geli defendió mucho y evitó muchos field-goals, gardeando admirablemente, y Rojo anotando un field-goal desde el centro.

Heros por el Niágara metió dos estupendas canastas ayudando a su club pero sin ser correspondido.

En el primer half la victoria era franca de los Maristas; pero a lo último por poco dan un susto, pues fué cuando Ortiz despertó y empezó a anotar canastas.

En el último momento Quintanal fué sacado del juego por 4 fouls personales, entrando Arias.

El score fué el siguiente:

C.H.H. MARISTAS

	Fig.	Fog.	Fc.
Rojo, F.	2	0	1
Quintanal, F.	2	0	4
Montejo, C.	4	1	2
Geli, G.	0	0	2
Arango, G.	1	0	3
Arias, F.	0	0	0
Totales	10	2	12

NIAGARA

	Fig.	Fog.	Fc.
Heros, F.	2	0	2
Ortiz, F.	5	0	2
Allen, C.	0	0	0
Araujo, G.	0	0	0
Vila, G.	2	0	0
Totales	9	0	4

Referee: Menocal.
Scorer: J. Bueno.
Time-keeper: Martín.

SELECCIONES PARA LAS CARRERAS DE HOY EN EL "ORIENTAL PARK"

MORNING TELEGRAPH

1.—French Canadian, Jig Time, Sunsprite.
2.—Helga Marie, Roella, Garzona.
3.—Waywassamo, Froth, Nacomee.
4.—Star of Eve, Peter Pomg, Galatia.
5.—Brownie Smile, Clear View, Crystal Ford.
6.—Zero, Diversity, Cabin Creek.

LA MEJOR APUESTA:

HELGA MARIE

ALREDEDOR DE LA TERCERA

La Historia basebolera más sensacional del año

(Por Hughie JENNINGS)

Ex-manager del Detroit y assistant manager de los Gigantes

UNA JUGADA QUE GANO UN PENNANT

El team del Detriot ganó los pennants de 1907 y 1908 con Rossman ocupando la inicial, pero era evidente que si nosotros queríamos repeti rpor tercera vez, teníamos forzosamente que quitarlo de la inicial, donde tantos trastornos nos había causado con sus contínuos e inocentes errores. Si nosotros dejábamos a Rossman en su puesto, pronto todos los teams de la Liga Americana se habrían enterado de su debilidad y por ella atacarían para derrotarnos. No hay nada más malo en el mundo que ser el punto de mira de todos. Si el team no hubiera tenido madera championable, posiblemente nadie se hubiera ocupado de la debilidad de Rossman como inicialista, pero como nosotros teníamos gran chance al triunfo, todos los managers rivales se dedicaron a estudiarnos y pronto adivinaron que por la inicial tenían una franca vía para llevarnos a la derrota. Yo comprendí esto perfectamente, y por eso busqué un buen sustituto para Rossman. Mucho fueron probados sin éxito, hasta que llegó Tom Jones, del Et. Luis Browns. Esta contrata se hizo posible dado que, los Browns querían a Rossman para convertirlo en outfielder para aprovechar su batting, mientras nosotros necesitábamos de un buen inicialista.

Muchas fueron las críticas que se hicieron alrededor de éste cambio de jugadores. Unos opinaban que nosotros habíamos salidos gananciosos, y otros creían lo contrario; por eso, cuando efectuamos nuestro primer encuentro de la temporada contra el Filadelfia, una inmensa legión de fanáticos invadió el terreno deseosos de presenciar la labor de nuestro nuevo inicialista. Este encuentro era de uma importancia, pues el Filadelfia era precisamente el team que teníamos que derrotar si queríamos repetir el pennant. En el primer inning, los Atléticos nos llenaron las bases con un solo out. Entonces, el bateador en turno, que era un zurdo, se aprovechó de una recta de nuestro lanzador y envió un verdadero proyectil por la almohadilla de primera, haciéndonos creer que todo se había perdido, pero Jones aceptó con limpieza el batazo, tiró a home forzando al corredor de tercera, y después, cubrió tan a tiempo la primera, que pudo recibir fácilmente la tirada de nuestro catcher que completaba el doble play. Esta jugada dió tanto ánimo a nuestros muchachos que, ganamos ese desafío, dos carreras por nueve ceros, y más tarde arrollamos en los tres juegos siguientes, tomando por ello un excelente impulso en el inicio de la contienda que nos dió gran chance para conquistar el pennant nuevamente.

Esta jugada de Jones que al principio no representó más que la salvación del inning, fué haciéndose famosa poco a poco, y bien pronto todos los críticos de la época convinieron en que ella había sido la que había descarado a los Atléticos de Filadelfia, en su chance al triunfo, ya que los desalmidonó por completo, aunque parezca extraño.

Si Rossman hubiera estado en la inicial en aquel día, los Atléticos hubieran ganado fácilmente el desafío y la serie, pues posiblemente no tan solo los corredores hubieran anotado y el bateador hubiera anclado en tercera, sino que nuestros muchachos desalmidonados quizás por la jugada, habrían perdido los estribos y hubieran jugado indiferentemente. Aquella jugada de Jones representó para nuestros muchachos nuestra tercera victoria consecutiva en la Liga Americana.

Entre los demás inicialistas de talla que he conocido, puedo citar a Jiggs Donohue como algo extraordinario, no era gran bateador, ni esa estrella de primera magnitud fildeando, pero sin embargo sabía infiltrar a sus compañeros el entusiasmo necesario para obtener la victoria. A él, casi puede decirse, deben los Chicago White Soxs el haber triunfado en la temporada de 1926, cuando tenían un team sin batting de ninguna clase.

George Kelly, de los New York Gigantes, puede citarse como algo supra-excelente entre los inicialistas de la época. Tiene 6 pies 3 pulgadas de estatura, una corpulencia enorme, es excelente bateador y sus condiciones como infielders son tan naturales, que John McGraw, el manager de los Gigantes, se ha aprovecnando de elias en muchas ocasiones para usarlo como sustituto en la segunda base o en otra posición del team.

Como recibidor de bolas altas, pue de considerarse como lo mejor que hay en las Liga Mayores en la actualidad, en tanto que como tirador se encuentra a tal altura, que son muchos los corredores que temen separarse de la antesala, teniendo él la bola entre sus manos.

LuBlue, de los Tigres de Detriot, de la Liga Americana, es también otra de las actuales estrellas de la inicial. Su estilo es exactametne igual al de Hal Chase y puede decirse que éste último no ha tenido mejor reproductor que él, en su forma de actuar en la inicial.

Joe Judge, de los Senadores de Washington, es inteligente como inicialista, pero sería mucho más útil a su club, que lo que es en la actualidad, si no se enfermara con tanta frecuencia. Wally Pipp, exmiembro de los Yankees, es un excelente fildeador y posee al igual que Kelly, muy buen brazo, pero no es tan fuerte hitter como lo son Judge, Kelly, ni LuBlue. Sheely, del Chicago, es un fuerte bateador y sabe fildear con bastante soltura, pero es demasiado lento y muchas veces rollers bateados a la inicial se convierten en hits por causa de su débil fienlding.

Esto es lo que se relaciona a la Liga Americana, que si dirigimos nuestra mirada a la Nacional, encontraremos que, después de George Kelly, es Jimmy Bottoomnely, de los Cardenales de St. Luis, que tiene mejores condiciones como inicialista. Jimmy es un excelente fildeador, tiene muy buen brazo y como bateador se considera como uno de los mejores de la Liga en los últimos años. Los críticos han proclamado a Bottomley como el mejor inicialista del mundo en los últimos años, porque éste demuestra una gran actitud para el fildeo de las bolas lentas y de los foul flies, jugadas éstas, que constituyen la pesadilla de muchos inicialistas por lo difícil que son.

Charles Grimm, del Chicago, es también de los buenos, aunque nunca de la categoría de Kelly y Bottomley, y no digamos nada de Mc Innis, Burrus Gratham y otros que están considerados como ases en la oposición.

Jacques Fournier, el francesito del Brooklyn, es un formidable bateador, tal vez uno de los más temibles de la Liga, pero como inicialista no sirve gran cosa, es demasiado lento en sus tiradas y no fildea gran cosa.

Resultado de los juegos de basket efectuados en el Norte

NEW YORK, Febrero de 1926.—Véase a continuación el resultado de los distintos juegos de basket ball efectuados ayer en los circuitos intercolegiales:

Army 44, Lafayette 9.
Washington (Md) 20, Navy 19.
Crescent A. C. 42, Mount St. Mary's 33.
N. Y. U. 30, Manhattan 28.
Montclair A. C. 53, East Side, Y. M. C. A. 37.
Manual Training 27, Thomas Jefferson 21.
Peddie 29, Montclair Academy 10.
Lawrenceville 20, Princeton H. S. 18.
St. Francis Xavier, 23, Staten Island Academy, 13.
Ryder College 32, Pennington 21.
Barnard 20, Trinity 15.
Morristown H. S. 28; Morristown School 10.
Holy Cross, 35, St. John's (Brooklyn) 29.
Hempstead H. S. (boys) 27, South Side 19.
Hempstead (girls), 52. South Side, 34.
Springfield College 37, Amherst 10.

HABANA-MADRID

MARTES 9 DE FEBRERO
A LAS 2 1|2 P. M.

Primer partido a 25 tantos
Elena y Carmenchu, blancos;
Rosita y Paquita, azules.
A sacar blancos del cuadro 10 1|2; azules del cuadro 11.

Primera quiniela a 6 tantos
Elisa; Encarna; Mary;
Carmenchu; Paquita y Aurora.

Segundo partido a 30 tantos
Marcelina y Consuelín, blancos;
Paquita y Aurora, azules.
A sacar blancos del cuadro 11 1|2; azules del 11.

Segunda quiniela a 6 tantos
Consuelín; Lolina; Eibarresa;
Gracia; M. Consuelo y Josefina.

Tercer partido a 30 tantos
Rosita y Lolina, blancos;
Mary y Gracia, azules.
A sacar blancos del cuadro 11 1|2; azules del 11.

SELECCIONES DE SALVATOR

PRIMERA CARRERA (Reclamable)

5 1-2 FURLONES. PARA EJEMPLARES DE 3 AÑOS Y MAS. Premio $600.

SMUDGE QUEDO LISTA CON SU ULTIMA

Caballo	Peso	Observaciones
Smudge	107	Suele mirar atentamente la pizarra.
Jig Time	112	Tiene las mismas aficiones.
Acouchla II	115	Jerry anuncia grandes prácticas.
French Canadian	115	Si no le duelen los calos, peligroso.
Sunsprite	97	Le agradaría una carrea más larga.

También correrán: Hello Pardner, 110; Anna M. Daugherty 107; Bengali 115; Mit 102; Allumeurs Stelight 107. Pond Lily Belle 102; Country Life 92; Hampton Lady 102; Herbier 112; The Creole 107; Jagger 97 y Silver Kig 112.

SEGUNDA CARRERA.—(No Reclamable).

ES DE DOS AÑOS NO GANADORES. DOS FURLONES. PARA EJEMPLAR PREMIO: $600.00

HELGA MARIE HOY NO LLEVA A PETRECCA

Caballo	Peso	Observaciones
Helga Marie	112	Pero puede llevar otro bandolero.
Cuban Flag	115	Qué hará la Ku Klux Klan?
Star Blaze	112	Dicen que es un rayo de velocidad.

También correrán: Roella 112; Miss Inocence 112; Manipulator 115 y Garzona 112.

TERCERA CARRERA (Reclamable)

SEIS FURLONES. PARA EJEMPLARES DE 4 AÑOS Y MAS. Premio $600.

LITTLE SMOKE HAN CAIDO DE SU PEDESTAL

Caballo	Peso	Observaciones
Litle Smoke	119	Pero debe ganarle a estos.
Froth	115	Es un caballo muy consistente.
June Day	102	Con Kerske lo juega el Pajarero
Lagoon	105	Pudiera llegar algo más cerca.
Nacomse	107	Es de una cuadra apostadora.
The Nephew	115	A este veterano le duelen los callos.

También correrán: Lydia Drew 107; Waywassamo 115; Fair Trial 110; Altamour 110; Lady Newton 102; Vodka 110; Knot Grass 115; The Dictador 110; Bessie Hope 110; Eevening Star 110 y Clearfield 105.

CUARTA CARRERA (Reclamable)

5 1-2 FURLONES. PARA EJEMPLARES DE 4 AÑOS Y MAS. Premio $700.

GALATIA TIENE FLUS PARA TRIUNFAR

Caballo	Peso	Observaciones
Galatia	107	Sin Pernia pueda haber aguantilla.
Snakebite	109	No olviden su carrera con D. Robbia
Havana Electric	110	Una de cal y otra de arena.
Brown Rock	104	Con Sporri encima es peligrosa.
Down Town	104	Un caballo que tiene flus.

También correrán: Peter Pom 109; Cobham 107; Star of Eve 103; Beg Pardon 108 y Silk Sok 108.

QUINTA CARRERA.—Handicap Reclamable.

MILLA Y 50 Ys. PARA EJEMPLARES DE 3 AÑOS Y MAS. Premio $800.

BROWNIE SMILE SE DESTACA EN ESTA COMPAÑIA

Caballo	Peso	Observaciones
Brownie Smile	110	Y ganará si no lo aguanta.
Clear View	107	Suele hacer buenas carreras.
My Valet	101	Puede correr la distancia.
Little Blaze	98	Dudo que pueda con estos.

También correrán: Silk Sox 110; Magnetio 95 y Crystal Ford 107.

SEXTA CARRERA (Reclamable)

MILLA Y 1-16 Ys. PARA EJEMPLARRES DE 4 AÑOS Y MAS. Premio $700

CABIN CREEK ES ESPIRITISTA DECIDIDO

Caballo	Peso	Observaciones
Cabin Creek	113	Podrían investigar sus carreras.
Diversity	102	Ha corrido una sola vez. ¿Por qué?
Mary Agnes	102	Otro que pudiera acercarse.
Stev...	103	Una incógnita en la carrera.

También correrán: Laura Cochran, 102, Zero 105; Randel 102; Clip 105 y Lady George 105.

BALANCE DEL CAMPEONATO DE BASE BALL PROFESIONAL DE 1925-26

(Recopilados expresamente para el DIARIO DE LA MARINA, por Peter).

EL FIELDING POR POSICIONES

Le toca ahora el turno al fielding de los jugadores, por las posiciones que han ocupado. Hoy empezamos con los catchers y pitchers, las dos principales posiciones del infield. Miguel Angel González ha resultado el mejor del conjunto de receptores, pues aun cuando Pepín Pérez y Efigenio Morín no han cometido errores en el desempeño de su posición, han participado en menor número de juegos y no ha sido tampoco su trabajo todo lo eficiente que lo ha sido el de Mike detrás del home-plate.

De los lanzadores que han desfilado por el centro del diamante nos encontramos con trece de los veintiuno que se han conocido que tienen un average en el fielding de 1.000, es decir, que no han cometido errores fildeando en su posición. Pero de ese número de serpentineros que no llegaron a cometer errores hay que descontar a Pedemonte, Palenzuela y Morera, cuya estancia en esa posición duró menos que un médico en casa de pobre. En este departamento también lució grande el pitcher-estrella de los azules de Cabrera, César Alvarez, quien terminó la contienda sin manchar su columna de errores, terminando con un total de 27 lances aceptados sin cometer un error. Es esto, pudiéramos decir, la ventaja de haber sido antes que pitcher, defensor de la tercera base.

A continuación van los records de los pitchers y catchers en los juegos del Campeonato:

Players-Club.	O.	A.	E.	Tl.	Ave.
Fabré, Almendares	1	15	0	16	1.000
Farrell, Almendares	2	9	1	12	917
Acostica, Almendares	0	18	0	18	1.000
Palmero, Almendares	0	10	1	11	909
C. Alvarez, Almendares	4	23	0	27	1.000
Ryan, Almendares	0	3	6	3	1.000
Tyler, Almendares	0	13	0	13	1.000
Dudley, Almendares	0	5	0	5	1.000
Mirabal, Habana	0	4	1	5	800
Levis, Habana	5	28	3	36	917
Tuero, Habana	0	7	1	8	875
R. Alvarez, Habana	1	8	0	9	1.000
Eckleson, Habana	1	19	1	21	925
Estrada, Habana	1	9	0	10	1.000
Méndez, Habana	3	8	2	13	846
Winter, Habana	0	15	0	15	1.000
Pedemonte, San José	0	2	0	2	1.000
Palenzuela, San José	0	1	0	1	1.000
S. Valdés, San José	0	1	1	2	500
Morera, San José	0	1	0	1	1.000
Dudley, San José	1	14	2	17	882
D. Gómez, San José	1	2	2	5	600
Ryan, San José	2	5	0	7	1.000
Winter, San José	0	13	0	13	1.000

Dudley, Winter y Ryan, como saben los aficionados, pitchearon en dos clubs en el Campeonato, y en el anterior estado figuran con el record alcanzado en cada club. Ahora vamos a hacer la compilación:

Pitchers.—Club.	O.	A.	E.	Tl.	Ave.
Dudley, S. J. y Almendares	1	19	2	22	909
Winter, S. J. y Habana	0	28	0	28	1.000
Ryan, S. J. y Almendares	2	16	0	18	1.000

CATCHERS

Pitchers.—Club.	O.	A.	E.	Tl.	Ave.
Fernández, Almendares	141	37	4	182	978
P. Pérez, Almendares	20	3	0	23	1.000
E. Morín, Almendares	14	8	0	22	1.000
M. A. González, Habana	66	12	0	78	1.000
J. Rojo, Habana	79	23	2	104	980
Torres, Habana	2	0	0	2	1.000
E. Morín, San José	40	20	0	60	1.000
P. Gámiz, San José	26	10	2	38	947

E. Morín catcheó en los clubs San José y Almendares; en el estado anterior figura con el average que alcanzó en cada uno de esos clubs, y ahora va la compilación de su trabajo en el Campeonato:

Pitchers.—Club.	O.	A.	E.	Tl.	Ave.
E. Morín, S. J. y Almendares	54	28	0	82	1.000

FRONTON HABANA - MADRID

Congregadas todas las series fanáticas en el Habana-Madrid, se peloteó el elegante lunes de moda

En el primero, no hubo trágica; pero hubo cuasi trágica. — Lo ganaron Angelina y Carmenchu.—En el segundo, que fué más bravo, si hubo empate trágico, triunfando Angelita y Aurora

Hoy, como todos los martes, la función, por la tarde

En el fenomenal triunfaron Elena y Josefina

Todos "güenos", gracias y no hay de qué darlas, en el Habana-Madrid, donde por la obra de la Empresa, siempre triunfadora en sus gallardías y la labor imponente, emocionante y artística, se celebraba la noche de gracia, de elegancia, y de encanto, que es la noche de todos los lunes. Por eso aparecía Leno el tendido, plenas las canchas, gentilmente floridos los palcos, y abarrotadas las altas tribunas, las gradas populares, donde florece el aplauso que premia o grita el grito que censura. El apsecto era, pues, anoche, en el frontón de las magas mágicas el de las grandes y entusiastas solemnidades pelotísticas. Y vamos de peloteo.

A 25 tantos. De blanco, Angelina y Carmenchu, y de azul, Rosita y Paquita. Estas dos parejas, de modesta categoría, nos sorprenden jugando horrores, peloteando un partido, largo, rudo, admirable, con bravas emociones en los sobresaltantes, en una, dos, tres, veintidos y veintitres.

Y gracias a varios fervosos padrenuestros que rezamos por lo callandito a Santa Bárbara, no empatamos en la trágica.

Si hay trágica, palabra que hay suicidio.

Ganaron las blancas. Las chicas enormes.

Tan enormes como Angelita y Elisa, que se llevaron la primera quiniela, pagando a dieciseis pesos.

—¡Tantas gracias!

Las niñas vienen gigantescas; pues en esta noche todo oro, gracia y alegría las del segundo, nos pelotean un partido fenomenal en cada racha, en cada tando, en cada pelotazo; de blanco, Angelita y Aurora y de azul, Marcelina y Consuelín. Las cuales en un peloteo, todo brioso ataque, empataron, ante el disloque loco de las multitudes en diez, en once, en doce, catorce, dieciocho, diecinueve, veintisiete, veintiocho y veintinueve.

—¡La trágica!

No valió rezar a Santa Bárbara.

Ganaron las dos blancas. Y la gente hablaba en inglés.

Recordamos la lengua castiza, cuando nos pagaron Josefina y Lolina "ocho" pesos de la segunda que se llevaron. Nos había salvado el "cadáver". Los hay la mar de generosos.

Y gracias a la reposición de recursos, pudimos meternos con arrogancia en la pelea fenomenal final, que era de las que atemorizan por lo grande; de blanco, Elena y Josefina, contra Eibarresa y María Consuelo.

No alarmarse pues no se dió la segunda tragedia en el fenomenal. Peloteando las cuatro, barba a barba, como cuatro barbianas de la Persia, tierra de la gloriosa persiana, en la salida nos dan en la "tete" con estos empates; en dos, tres, cuatro, cinco, seis, once y doce. Otras tantas emociones.

A su arrogante avance de Pepilla, contesta la Leona con otro avance de desquite estupendo. Otro empate en 19. Y otro en 21. Las dos rachas y los dos empates admirables. Y se le acabó el aceite al candil. Elena, que se gasta una "manita" zurda de las helénicas, y Josefina, que como es de San Sebastián, se pone tan fina que corta, Josefina afinó y cortó por lo sano aplastando, decapitando a las dos azules, abandonándolas a la intemperie del tanto 23.

Aquello fué un cañonazo. El de las nueve, no; el de las doce, sí; acababa la elegante función del lunes de moda.

Don FERNANDO.

VALORES DEL PUGILISMO HISPANO

INTERVIEW PARA EL "DIARIO DE LA MARINA"
(POR JUAN DE GREDOS)

UNA CHARLA CON EL PRIMER BOXEADOR ESPAÑOL QUE DETENTA UN TITULO EUROPEO: "ANTONIO RUIZ"

(Continuación)

Albather, Paul Gay y Denain, mantenían el interés de los catalanes.

Asistí a una velada, me gustó el pugilismo, y me hice socio del "Boxing Club". En él durante tres meses no hice otra cosa que prepararme el debua, entrenándome estupendamente.

Salgo al "ring" con Aracil.

Aquella mañana había desayunado opíparamente minutos antes del match, ajeno a todo régimen.

En plena digestión, recibo de mi contrario un aluvión de golpes que me vuelven loco; Groggi, amarillento, con unas náuseas horribles, deshecho del estómago pienso ha llegado mi última hora.

Pierdo a los puntos. Gano los cinco duros más caramente disputados y cobro una adversión invencible al "puch".

Transcurren algunos meses, me doy cuenta de que a puñetazos se gana dinero. Y Frank Yloche se encarga de proporcionarme las primeras lecciones de "boxe".

Progreso rápidamente y los éxitos llueven.

Llevo tres años en la profesión.

Mi historial es éste: 1922—primer año.—Pierdo a los puntos con Aracil.—Barcelona.

Venzo a los puntos a Santamaría.—Barcelona.

Idem por abandono a Geo Max.—Barcelona.
Idem por puntos, a Herrero. Idem.
Idem por abandono, a Mano. Idem.
Idem por puntos, a Tracil. Idem.
Idem por puntos, a Canes. Idem.
Idem por puntos, a Fabregat. Idem.
Idem por puntos, a ...
Idem por k. o., a Vonna. Idem.
Idem por k. o., a Brown. Idem.
Idem por puntos, a Vonna. Idem.
Idem por puntos, a Barbéns. Idem. irid.
Idem por k. o. a Martucci. Idem.
1923.—Venzo por puntos a Moya. Madrid.
Idem por abandono, a Sergio Anderson. Idem.
Idem por k. o. a Urtasun. Idem.
Idem por abandono a Van Neck. Idem.
Idem por abandono, a Meró.
Idem por abandono a Fabregat.
Pierdo a los puntos con Luis Vallespín.
Venzo por k. o. a Luis Vallespín.
Idem por k. o. a Luis Vallespín.
Nulo con Martucci.
Venzo por k. o. a Urtasun.
Idem por k. o. a Rafael Vallespín.
Idem por k. o. a Cassini.
De 1924 a la fecha, los que siguen
Venzo a Spanuers por abandono al segundo asalto.
Idem a Cañizares por k. o. al segundo asalto.
Idem a Denain por puntos.
Idem a Cobean por k. o. al primer asalto.
Pierdo por puntos con Dastillon.
Venzo a Denain por puntos.
Idem a Dasfillon por k. o. al 5º asalto.
Idem a You You por puntos.
Idem a Paul Gay por puntos.
Idem a Blasco por k. o. al primer asalto.
Idem a Guenchi por puntos.
Idem a Vallespín por k. o. al cuarto asalto.
Idem a You You por k. o. al tercer asalto.
Idem a Paul Gay por puntos.
Idem a You You por descalificación.
Pierdo con Ciclone por puntos.
Venzo a Hebrans por abandono conquistando el campeonato de Europa
Idem a Ascensio por descalificación.
Idem a Young Ciclone.

Llevo hechas cuarenta y ocho peleas, distribuídas de la siguiente forma: Tres derrotas, un match nulo y cuatro ganadas.

Wan Neck, que me llevaba cerca de los veinte kilos, me sacudió un directo entre las cejas, y fuí a tierra k. o. por varios segundos.

Yo estaba sumergido en esa dulce inconsciencia que emana del knockout. De pronto, escucho la voz del juez, contando:

—¡Uno, dos, tres!

(Continuará)

CRONICA DE ESGRIMA

UN GRAN MAESTRO CUBANO: ALFREDO GRANADOS

RAPIDO RELATO DE SUS TRIUNFOS

La antigua Sala de Armas Alesson, se ha remozado, aunque sin perder su carácter de seriedad, adquirido después de muchos años de constituída; se ha reformado, sin deshacerse de ese sello de distinción que supo imprimirle su fundador, el notable maestro español don Eduardo Alesson, uno de los más positivos valores esgrimísticos que han pisado tierra cubana.

Sobre el "linoleum" de esta antigua Sala de Armas, se han plantado en guardia los mejores tiradores que han pasado por la Habana, desde Kitchofer hasta Merignac, contando a Galante, Martínez Asencio y José Delgado.

De la Sala Alesson salieron tiradores del calibre del malogrado Juanito Saverio, quizás el segundo zurdo de Cuba, después de nuestro formidable Ramón Font; el maestro José María Rivas, que prestigia con sus hechos esgrimísticos y con su brillante historia de profesor y tirador, el buen nombre de Alesson; el también notable maestro cubano Antonio Cino; los amateurs Mañalich, Seiglie, Miranda, Prieto, Naya, Estrada y otros muchos, que han brillado y brillan entre los esgrimidores cubanos.

Como se ve, la historia de esta vieja Sala de Armas, habla muy alto de su prestigio. Por eso sus antiguos alumnos, unidos con la valiosa cooperación de los "pinos" nuevos, tuvieron un gesto digno de encomio, cuando, hace poco tiempo, fundaron el Círculo de Esgrima Alesson, para que la citada sociedad adquiriese la Sala y la rejuveneciese, y, entre otras cosas, nombrase un buen profesor-director.

Y, la directiva del Círculo de Esgrima Alesson, presidida por el doctor Viriato Gutiérrez, tuvo la feliz idea de nombrar como profesor-director a un cubano de grandes méritos e nel mundo de las armas: Alfredo Granados, de una historia repleta de triunfos y de éxitos, de un abolengo esgrimístico, heredado de su señor padre, don Aurelio Granados, que fué fundador, hace más de veinte años, de la Sala del Club Gimnástico", en Prado, 86, y donde se reunía la mejor juventud cubana de aquella época.

Más, como la intención del cronista al escribir este artículo, ha sido principalmente hacer resaltar los méritos que adornan al nuevo profesor del Círculo de Esgrima Alesson, a ello vamos lo más rápidamente posible, contándole al lector la conversación sostenida por nosotros, días pasados, con el distinguido maestro de armas:

—¿A qué edad empezó usted la esgrima?
—A los 11 años.
—¿Quién fué su primer maestro?
—Mi padre, don Aurelio Granados.
—¿Cuándo tiró por primera vez ante el público?
—A los doce años de edad. Recuerdo bien; fué en el Teatro Tacón, hoy Nacional, sostuve un asalto a florete con mi señor padre. Estaba yo tan hecho a la escuela de mi profesor, que un cronista de la época escribió que, "viéndome tirar, tal parecía que mi padre hacía esgrima delante de un espejo, cuya luna disminuyera la imágen reproducida".

—¿Qué más recuerda usted de su debut?

—En aquella primera presentación, efectué, también, La Muralla, de Prevost, y recibí como premio a la elegancia y corrección de mis movimientos, una medalla de oro, la primera que gané en mi vida de esgrimista, y que fué denominada de "Bellas Armas", donada por el profesor italiano D'Angelo, miembro de la Academia Magistral de Roma, de paso por Cuba y que formó parte del Jurado esa noche. Después tiré en muchas fiestas. En el mismo Teatro Tacón, tomé parte en el beneficio del tenor cubano Ramiro Mazorra, ganándome un par de magníficos floretes, regalo del señor Santiago Boma. Luego tiré, con éxito, en el Liceo de Guanabacoa, en el beneficio de los hermanos Usatorres. Y, aunque no quiera dármelas de que "mandé quinina", le puedo decir que contribuí con mi modesto concurso al buen resultado de una función que se celebró en "El Progreso", de Jesús del Monte, para recaudar fondos para la revolución.

—¿Cuáles fueron las Salas de Armas que usted frecuentaba en aquella época?

—Trabajé en la Sala de mi padre; después en la de la sociedad Sport Club; y en la de don Manuel Alonso, (q. e. p. d.), en la que brillaban como tiradores fuertes, Carlos Mendieta y Pío Alonso. Allí, en aquella inolvidable Sala de Armas de Don Manuel Alonso, me "entrené" para tirar con los célebres profesores italianos Timperi y Corviño, éste último profesor, entonces, de la fragata argentina "Presidente Sarmiento".

—¿A qué edad se dedicó usted al profesorado de la esgrima?

—A los 19 años. En la sala de armas del Liceo de Sagua la Grande.

—¿Y después?

—Torné a la Habana, donde tuve oportunidad de tirar con Lucien Merignac que en aquel entonces estaba en el apogeo de sus facultades.

—¿Cómo se encontraba la esgrima en Cuba por aquella época?

—Había mucho entusiasmo. Acababa de regresar nuestro glorioso Ramón Font, cargado de victorias conquistadas en las principales ciudades europeas. Entre otros méritos, traía el Campeonato Mundial de Espada, ganado en París.

—Siga, maestro; le escucho atento.

—Después fuí profesor del **Ateneo de Rojas** y en el **Club de Cárdenas**. Volví a la Habana y me hice cargo de la Sala del Ateneo y Círculo de la Habana; más tarde ingresé como profesor del Club de Esgrimistas de Marianao.

—¿Qué nombre de tiradores sonaban por aquella época?

—Pío Alonso, Parejo, Grau, Abril, Villegas, Mañalich, Ferreira, Mediavilla, Rivas, Moliner, Seiglie, Cardenal, Alfonso Duque de Heredia, Boffill, Cuadra, Tejera, Reyes, Montalvo, Ledón, Noroña, Azcárate, Manresa, Nogueira, y otros muchos que en este momento no recuerdo.

—Me han dicho que usted maneja la daga, maestro.

—Sí, señor; he celebrado distintos asaltos manejando la daga y mi contrario la espada. Uno de ellos fué con el profesor cubano Celestino Fernández, en una fiesta celebrada en Camagüey, en el Teatro Avellaneda.

—¿Con qué tiradores famosos ha cruzado usted su acero?

—Con Merignac, Kirchofer, Galante, Ercole Baldi, Asmir, Timperi, Orviño, Arrontes, D'Angelo, Asencio, Penabella, San Malato y con Ramón Font, nuestro "as" de la esgrima, con quien me entrené en su casa para tomar parte en el Campeonato celebrado en la Exposición Nacional de 1912, donde obtuve los dos terceros premios de florete y espada entre profesionales.

—¿Qué premios ha obtenido usted, maestro?

—Una medalla de oro, Bellas Armas, D'Angelo, 1897. Una medalla de oro, Match Erikson-Granados, 1916. Una medalla de plata, distinción de Galante. Una de bronce de la Exposición Nacional 1912. Florete. Una de Bronce, de la Exposición Nacional 1912. Espada. Dos diplomas de la Exposición Nacional, uno para espada y otro para florete, como terceros premios obtenidos en el concurso entre profesores en 1912 y dos floretes de lujo regalo de don Santiago Boma.

—¿Cuál fué la última sala de armas donde actuó usted?

—La del Vedado Tennis Club. Allí estuve algunos años, y pude formar buenos discípulos. Actualmente, además de la del Círculo de Esgrima Alesson, doy clases en las salas de armas del Colegio de Belén y de los Antiguos Alumnos del Colegio de Belén, en las cuales tengo la honra de haber sido su primer profesor.

La conversación ha terminado. Un alumno llega, y Granados—conocido íntimamente por "Granaditos"— se dispone a ofrecer una clase de florete. Nosotros nos retiramos para enseguida escribir estas líneas, que se las merece la gran modestia de Granaditos, y el prestigio del Círculo de Esgrima Alesson, aumentado grandemente con la adquisición de este profesor-director, uno de los mejores maestros cubanos de esgrima, y el más elegante, quizás, de todos los tiradores que hay en Cuba.

AIZ.

M.E.C.D. 2016

LOS CARIBES EMBARCAN EL DIA 11 A JUGAR BASKET BALL EN LA FLORIDA

CALIFORNIA SE HA CONVERTIDO EN LA MECA DE LOS CHAMPIONS

SOLO FALTAN LOS BOXERS G. TUNNEY Y ROCKY KANSAS

Para que la Costa del Pacífico admire a todos los campeones pugilismo. Charles Rosemberg causó mala impresión

Los Angeles, Febrero de 1926.—(Correspondencia especial para el DIARIO DE LA MARINA por TOM ANDREWS).—California solo necesita ver en acción a Gene Tunney y Rocky Kansas para completar la lista de campeones que la han visitado ultimamente. Frankie Genaro, Charles Rosemberg, Kid Kaplan, Mickey Walker, Harry Greb, y Jack Dempsey sostenedores de las coronas mundiales de sus respectivas divisiones han estado ultimamente por la Costa y todos, con la posible escepción de Frankie Genaro, que salió medio disgustado, desean volver a la ciudad californiana.

De todo el grupo, el que mas mala demostración ofreció fué Charles Rosemberg, el champion Bantam, quien a pesar de lucir en admirables condiciones durante el periodo de su entrenamiento, no demostró nada notable en la pelea que efectuó contra Joe Lynch en los rings de Oakland

Las demás peleas ofrecidas por Rosemberg durante su estancia en California, dejaron igualmente mucho que desear, por eso, al saberse por medio del cable que Jackie Gordon, un valiente Bantam de Oakland, estaba firmado para pelear con el campeón por el titulo en New York, la alegría reinó en todos los fanáticos, pues saben que Rosemberg no tiene madera suficiente para ganarle a Gordon.

Leo Lonski, el fuerte middleweight de Aberdeen, se encuentra nuevamente por la costa para efectuar dos interesantes peleas en una de las cuales tendrá como contrario Bert Colima, el fuerte boxer de San Francisco La última vez vimos a Lonski, se anotó un rápido knock-out en el primer round de una pelea que efectuaba con el propio Colima. Este match, que había sido suspendido en multitud de ocasiones por accidentes sufridos por Colima, llegó a despertar gran interés en Los Angeles, llegando muchos a pensar que de él saldría el futuro champion de la división.

Lonski ganó la pelea y ahora al volver a enfrentarse con Colima, solo espera volver a derrotarle para entonces emprender una excursión por el Este y retar al campeón Greb para un match por el título

Los grandes esfuerzos que ha hecho el matchmaker del Vernon Arena, Mr. Eddie Wadham, para conseguir un bout entre Jimmy Duffy, el célebre welter weight de Oakland y Muchy Callahan, el champion junior welter y light weight de la Costa, han sido verdaderamente infructuosos y casi puede decirse que lo menos hasta la temporada de verano no podrá realizarse la pelea.

Muchas han sido las excusas que han presentado ambos boxers para no firmar el encuentro Duffy dice que solo firmaría la pelea si se le permitieran subir al ring en 146 libras, en tanto que Callaham, que sabe que el otro no quiere rebajarse, declara que está dispuesto a contender, siempre y cuando ambos suban al ring con un peso no mayor de 136 libras, el mismo que él hizo cuando peleó con Rocky Kansas.

Clever Sencio, el célebre flyweight de Filipinas, no luce como el seguro sustituto de Pancho Villa, pero en cambio tiene una gran oportunidad de mostrarse como uno de los mejores. La pelea que efectuó hace poco con el campeón Fidel La Barba, en la que no se dió decisión alguna, demostró que el muchacho tenía excelente condiciones para poder aspirar a la championabilidad. Sencio y su manager fueron los primeros en reclamar el veredicto de los jueces en ese encuentro, pero es lo cierto que ni él ni el propio La Barba se lo merecen, pues aunque ambos ofrecieron una pelea bastante aceptable, no fué ésta lo suficientemente buena para poder acreditarlos como campeones en su división.

Doble triunfo del Florida Stars y van cinco seguidos

El domingo se batieron en los terrenos de Arenal el team Miscelánea Terminal y el potente y disciplinado team Florida Star, siendo dicho match una demostración de hitting de nuestros slugers, los que descifraban con facilidad las curvas de los pitchers contrarios bateándoles la friolera de 30 hits, los que al ver cómo estaban los bateadores Floridanos abandonaron el terreno en el séptimo inning como un alma que lleva el diablo, no valiéndoles ni el refuerzo amateur que llevaron.

Se distinguieron al bate por los vencedores J. Enrique Vidal, Benito, Panchito, Pujol y por los vencidos Roque, siendo digna de mención la actuación de los modestos players Vidal y J. Enrique.

El segundo game lo ganamos por forfeit por haberse rajado osé Antonio y sus peloteros.

Véase el score:

MISCELANEA

	V	C	H	O	E.
Daniz, c.	3	1	1	6	0
J. Hernández, 1b.	5	1	1	6	0
L. Hernández, p. lf.	4	0	1	1	1
Solis, 3b.	2	1	1	1	0
M de Oca, ss.	4	1	0	0	2
J. Miranda, 2b.	4	0	1	0	1
Roque, rf.	4	3	3	2	2
Sico G., cf.	2	0	0	0	0
Mariano rf.	0	0	0	0	0
Pedroso, p.	2	1	1	1	0
Totales	30	8	9	17	6

FLORIDA STARS

	V	C	H	O	E.
J. Enrique, 1b.	3	4	3	11	1
Vidal, lf.	6	3	3	0	0
B. Loyola ss. p.	6	3	4	0	0
Panchito, 2b.	5	3	2	3	1
A. Pujol, ss p.	4	4	3	1	0
Cosio c.	4	2	1	5	0
N. Susini, cf.	5	1	2	2	0
Francisco, 3b.	5	2	1	0	0
F. Pérez, rf.	3	1	1	2	0
Totales	41	23	20	21	2

Anotación por entradas

Florida Stars	914	603	0—23
Miscelánea	020	400	2— 8

SUMARIO

Home runs: B. Loyola.
Three base hit: Vidal; Luis Pujol.
Two bases hit: Pujol; Benito; Roque Susini; Francisco.
Umpires: Tata y Celeyo.
Scorer: A. Ravelo.

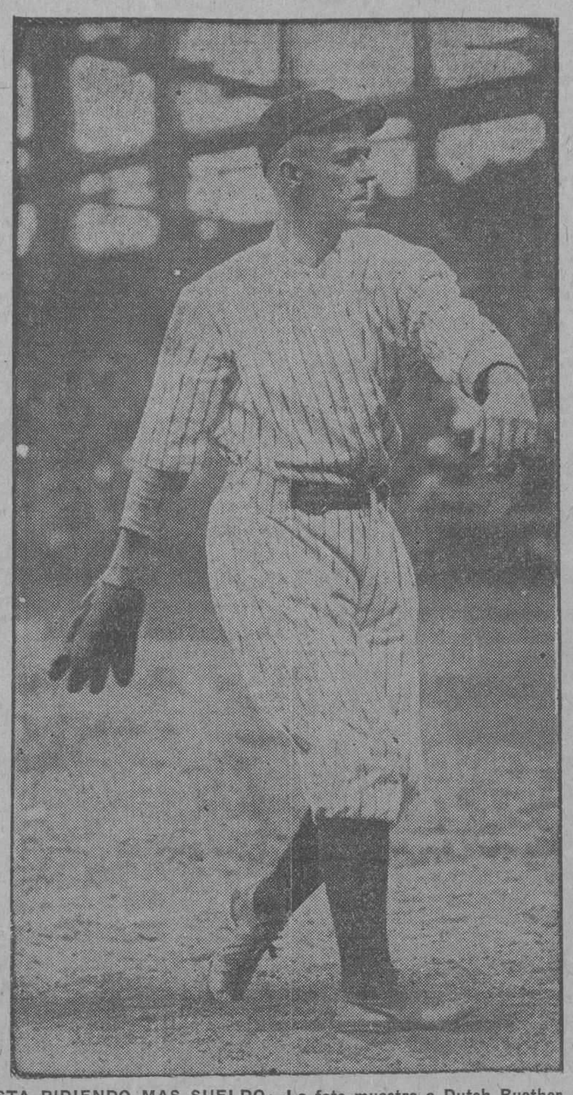

ESTA PIDIENDO MAS SUELDO.—La foto muestra a Dutch Ruether, el formidable lanzador zurdo de los Senadores de Washington, quien a pesar de haber rendido una excelente labor durante la pasada temporada de base ball, no fué usado por el manager Harris en la serie mundial contra los Piratas, y que actualmente se niega a firmar su contrato de 1926 a menos que no le suban el sueldo que le han asignado en el contrato. Ruether, como bien saben los fans, fué adquirido por los Senadores por la vía de waivers directamente del Brooklyn, donde Dutch estuvo pitcheando en los últimos años. En la pasada temporada ganó 21 juegos para los Senadores y créese que este año podrá repetir la historia....

TOPICOS FUTBOLISTICOS

(A CARGO DE PETER)

¡Cómo se crece un club cuando va al campo lleno de entusiasmo y dispuesto a vencer sin reparar en la clase de contrario con quien va a enfrentarse!

Usando una hipérbole, no muy hiperbólica que digamos, el match de Juventud Asturiana y Olimpia, pudo muy bien celebrarse en el Arena Colón pues los **toros** embotellaron a los **leopardos** en más de las tres cuartas partes del encuentro, en su terreno, obligándolos toda la tarde a reforzar su línea de medios para poder defenderse del continuado y persistente ataque.

Y este gran dominio de la Juventud sirvió también para demostrar lo mucho que vase ese guardameta criollo que llemándose Ricardo MAS, no es MENOS conocido entre la afición por el apelativo de **Zamorita.**

El muchacho se tiene muy bien ganado un descanso toda esta semana, pues práctica ha tenido más de la cuenta con la que le dieron el domingo los jugadores de la línea de ataque asturiana.

Hemos notado que todos los críticos solo se han fijado en el hermoso papel que hicieron los muchachos de la Juventud, olvidándose lastimosamente de la defensa, tan heroica, como lo fué el ataque, de los olimpistas, quienes demostraron lo mucho que valen manteniendo a raya a un equipo que estuvo dominando y chutando a goal para ganar por un margen de cuatro o cinco goals por lo menos.

En ese encuentro lucieron tan grandes en el ataque y aquellos gigantes en la defensa. Y ambas cosas son dignas de las alabanzas de la crítica desapasionada.

Es claro que todos los que no somos olimpistas hubiéramos deseado el triunfo de los de la Juventud, por aquello de que es el Olimpia el que está ahora con la sartén por el mango, pero los deseos de una efición no basta para derrotar a un equipo.

De ahí el que a todos les pareciese mal que el árbitro del encuentro anulase el goal aquel que le hicieron a Zamorita en el segundo tiempo, allá en la portería lejana.

Aquel goal no fué anulado por **offside** como erróneamente suponen algunos aficionados, pues no puede haber **offside** en una jugada en la que la pelota viene de las manos del portero. Aquel goal fué anulado por carga al guardameta dentro de su área de goal, y sin tener además la pelota en su poder, cosa que está penada. (Léase la Regla VIII del último Reglamento del juego).

Si hay alguna censura es para el delantero que cargó a Zamorita, pues si juegá ese señor con un poco más de ecuanimidad se hubiera dado cuenta que su compañero hubiera podido chutar a goal con éxito sin necesidad de la carga, que fué la que obligó al árbitro a anular el tanto.

Lo que pasa en estas cosas es que nuestro público está acostumbrado, mejor dicho, los referees lo tiene acostumbrado, a ver esas cargas ilegales a los guardametas, y cuando se quieren evitar, causa la decisión una verdadera explosión de protesta.

Pero al público no debe hacérsele caso. Este casi nunca protesta con razón. Si lo hiciera, no hubiera dejado pasar inadvertido aquel penalty tan injusto que le concedió Mattievich al Centro Gallego, y que dicho sea de paso fué el tanto que sirvió al final para ganar el partido.

Y decimos que fué injusto el castigo porque somos legos en estas cuestiones del futbol, y para saber algo tenemos que consultar a cada rato el catecismo balompédico, en este hemos leído infinidad de veces de que solo son castigadas las manos intencionales.

Y no crea el señor Mattievich, persona a quien mucho estimamos, que tenemos interés alguno en estropearle su labor; solamente nos guía el objeto de decir la verdad, pues de esta manera pudieran evitarse otras injusticias tan grandes como la que él, tal vez sin darse cuenta, le ha proporcionado a los equipiers del Catalunya.

José María Mateos, una verdadera autoridad en asuntos balompédicos, dice:

—"Qué es tocar el balón con las manos?
—Tocar voluntariamente el balón con las manos o con cualquier parte de los brazos.
—Y si toca sin intención el balón?
—No se le puede castigar".

Luego queda demostrado que el árbitro Mattievich obró muy a la ligera castigando con la pena máxima la mano dada por Charles, que fué la mano más involuntaria que pueda dar jugador alguno, pues la dió hasta dándole la espalda al balón.

Conste que hemos censurado el **patinazo** por dos motivos. El primero porque con él se le dió el triunfo al Centro Gallego, y el segundo porque esa misma jugada, que surja en otro partido, y que no sea castigada, como no debe ser y seguramente hará un buen referee, va el público querer comerse crudo al hombre del pito.

Y estas escenas de tan poca deportividad como la que presenciamos ayer a la salida de Almendares Park, son las que queremos evitar.

SELECCIONES PARA LAS CARRERAS DE HOY "ORIENTAL PARK"

RUNNING HORSE

Por el Rio Rey

1.—French Canadian, Jig Time, Acauchla II.
2.—Helga Marie, Manipulator, Roella.
3.—Little Smoke, The Nephew, June Day.
4.—Galatia, Star of Eve, Havana Electric.
5.—Brownie Smile, My Valet, Clear View.
6.—Cabin Creek, Laura Cochran, Mary Agnes.

LA MEJOR APUESTA:
HELGA MARIE

RACING FORM

1.—Smudge, French Canadian, Jig Time, Acouchla II.
2.—Helga Marie, Roella, Garzona, Manipulator.
3.—Froth, The Nephew, June Day, Waywassamo.
4.—Brown Rock, Peter Pom, Silk Sox, Galatia.
5.—Little Blaze, Brownie Smile, Clear View, Crystal Ford.
6.—Cabin Creek, Diversity, Lady George, Zero.

LA MEJOR APUESTA:
HELGA MARIE

Brownie Smile y Clear View Compiten en la Justa Estelar del Día de Hoy

SIETE ARISTOCRATICOS BEBES SE DISCUTIRAN ESTA TARDE EN "ORIENTAL PARK" LA SUPREMACIA EN LA 2da. DEL PROGRAMA

La temporada Hípica entra hoy en su segunda mitad bajo muy bellos auspicios. — Bowman y Flynn han tenido la fortuna de contar con un grupo eficientísimo de oficiales.—La formidable cuadra de Harned sigue a pan y cebolla en el track floridano de Miami

Hoy se inicia en Oriental Park la última mitad de la presente temporada hípica bajo los auspicios del Havana-American Jockey Club que con tanta celoridad fué organizada el Otoño pasado al aceptar Mr. John M. Entee Bowman, a solicitud de altos intereses comerciales de nuestra capital, asumir la presidencia y dirigir los destinos de nuestro templo máximo del "thoroughbred".

Bajo la égida de Bowman y otras distinguidas personalidades que tan hábilmente lo secundan, se ha operado un cambio muy favorable para el sport en general, que acusa notable mejoría sobre la anterior temporada de 1924-1925, en la que al concurrir cierta desgraciada combinación de circunstancias, no pudo resultar tan del agrado popular.

Charles F. Flynn, la mano derecha de Bowman, demostró habitual acierto en sus funciones al rodearse de un estado mayor tan eficiente y que goza de tanto arraigo en el turf Americano como el que integran James F. Milton, Geo W. Grant, M. Nathanson, W. H. Shelley, C. Cornehlsen, C. F. Henry, el Dr. F. W. Ashe y Sidney Bender.

CORTO TIEMPO DE PLAZO

La acertada labor de esos directores técnicos de las carreras ha hecho posible conducir por los mejores derroteros y a entera satisfacción del público, ahora más numeroso que en anteriores años, la temporada hípica cuya primera mitad ha pasado ya a la historia. Labor por todos conceptos muy meritoria si se tiene en cuenta que la calidad de la colonia equina que se aloja actualmente en la pista es inferior a la de anteriores años, habiéndose dispuesto solamente de muy cortos días para lograr requisarla a tiempo de poder echar a andar el mitin. Con ese material pobre se ha logrado un gran éxito artístico, merced al buen handicapping llevado a cabo.

Flynn y Milton han ido gradualmente introduciendo en el sport de Oriental Park las sabias sugestiones de Bowman, lográndose con ello un saludable progreso en el arraigo del sport entre ellos miles de aficionados conque ya cuenta entre nosotros. Bowman se ha visto por sus cuantiosos intereses obligado a permanecer con menos constancia en la Habana, pero, por cable y el teléfono, se mantiene en constante comunicación con los asuntos que afectan a la buena marcha de Oriental Park, de cuyo brillante futuro se ocupa activamente a pesar de su ausencia.

La atracción adicional ya anunciada, sobre las carreras de saltos en Oriental Park para la temporada de 1926-1927 figura como la reforma más importante entre otras que más adelante se darán a conocer. Mr. Bowman se propone elevar el prestigio del sport de Oriental Park al nivel que legítimamente le corresponde.

LA TEMPORADA VENIDERA

Asegurada ya de antemano la posibilidad de celebrar la temporada hípica de 1926-1927, podrán los miles de aficionados al fascinante sport de las carreras de ejemplares de raza ver en acción a celebridades que quitan pesares. Infinidad de dueños de soberbios "racers" en el estado de New York han prometido ese concurso valioso a Mr. Bowman, y hasta se hubieran dispuesto del tiempo prudencial para llevar a cabo las cosas como es debido.

La calidad del sport acusa una notable mejoría con el programa que para el inicio de la última mitad del mitin se ofrece esta tarde. El handicap del quinto turno, a milla y 50 yardas, agrupará en el post a siete "stayers" de calidad como el entry de Cloud, que forman Brownie Smile y Silk Sox; Clear View, Crystal Ford, My Valet, Little Blaze y Magnetic.

La segunda del programa, para maidens, o ejemplares que aun no han ganado su primera carrera, será discutida por Helga Marie, Cuban Flag, Roella, Manipulator, Garzona Miss Inocence y Star Blaze. Figuran dos eventos más para sprinters y un turno a milla y 1|16. Un magnífico programa para dar comienzo a la semana hípica.

SANDE EN PRIMER LUGAR

Según los records recién publicados sobre los principales jockeys del turf Americano, aparece Earl Sande como el "premier" con un excelente porcentaje de 27 en ocho años de consecutivos éxitos. Sande en esos ocho años ha piloteado 2,951 ejemplares en carreras, con 800 triunfos, que produjeron en total a los dueños la estupenda suma de $1,947,828.

Ella Wood, la yegua que recibió lesiones de consideración al ocurrir el accidente del martes pasado, precipitado por Mc Ginnis que montaba a Sentmanat, acusa una notable mejoría en la fractura de un hueso frontal, sin qué hubiera necesidad de someterla a operación alguna. El veloz potro Milton está fuera de training por unos días a causa de un esguince.

Nimrod fué retirado de la cuarta carrera el domingo, al observar el Dr. F. E. Ashe que tenía fiebre.

El jockey Habjan perderá su condición de aprendiz el 18 del corriente, y S. Gutiérrez el primero de abril próximo.

UN PLEITO DEBATIDO

La novena vista en el pleito entablado para definir a quien corresponde pagar los honorarios médicos y dietas de clínica ascendentes a la suma de $6.003 en la asistencia del jockey Earl Sande, que sufrió graves lesiones durante el curso de una carrera en agosto de 1924 en el track de Saratoga, se celebró hace varios días en New York, donde se aguarda el regreso de Mr. James Butler, de paso actualmente en la Habana, para que declare en dicho proceso.

Sande sufrió la caída cuando montaba a Spurt, propiedad de Mr. Butler, y a la sazón estaba bajo contrato con H. F. Sinclair, el acaudalado turfman cuyas pertenencias corren bajo el pseudónimo de Rancocas Stable. Frederick L. Kane, que representa a Sande, entabló la demanda y gestiona el pago de la suma antes citada, que a él le importa muy poco sea Sinclair o Butler el que pague.

Los caballistas de Oriental Park preparan ya su segunda competencia del actual mitin a base de "ham and cabbage", que ingieren con lubricación de láguer en los jardines de la Polar. En el programa figuran otros números de "variettés", concurso de acordeones, gaitas, carreras en saco, y carrera a cien yardas para digerir el fuerte plato hípico.

El turf mundial abunda en las mayores ironías. Con frecuencia observamos en el Chart, o "carta-hípica" que se edita en todos los tracks del mundo donde aparecen todos los incidentes de la carrera, etc., como la "hojita" de Lynch en Oriental Park, que Hay Eater no tuvo excusas, que Also Ran salió cojeando, que Havana Electric se paró frente a la Beneficencia por falta de corriente, después de cubrir bien la distancia hasta allí, y otros "consuelos" por el estilo que el bodeguero, casero, carnicero, y demás laboriosos "eros" se resisten a que les sea traducido.

SPORTFOLIO

¿Cuál fué el pitcher de la Liga Nacional que dió en la pasada temporada de base ball el mayor número de bases por bolas?

¿Quién es el actual champion intercolegial de tennis?

¿Cuál es el record bajo techo para la distancia de una milla? Y ¿quién lo tiene?

¿Ganó Haves durante los pasados Juegos Olímpicos las carreras de Marathon?

Bateó alguna vez Pop Anson tres jonrones consecutivos?

¿Cuál es el mayor número de home runs que Babe Ruth ha logrado batear en un mes?

Hay un corredor en tercera y un out; el pitcher comete un balk. ¿Puede anotar el corredor o no?

¿Puede el pitcher lanzar las bolas hacia el home-plate poniendo el pie de manera que sólo el calcañar esté tocando con la goma, y que por consiguiente, quede todo el pie delante del mismo en el momento de lanzar la esférido?

¿Cuál es el mayor número de ponchetes que Dazzy Vance ha logrado dar en un juego?

¿Cuál fué el record de victorias y derrotas que tuvo Adolfo Luque, de los Cincinnatti Reds, en la pasada temporada?

RESPUESTAS A LAS PREGUNTAS DE AYER?

El record de Everett Scott para juegos jugados consecutivamente es de 1.767.

Mortensen, resultó el jockey que obtuvo mayor número de montas ganadoras en la pasada temporada de turf en los Estados Unidos. Ganó 175 carreras.

La Universidad de Alabama está situada en Tuscaloosa, Alabama.

Babe Ruth recibe como miembro de los New York Yankees un total de $52.000 al año; todo esto, sin contar que el Col. Ruppert le da grandes cantidades según el número de home runs que produce al año.

En la Liga Americana hay cinco clubs cuyos managers son al mismo tiempo peloteros del team. Esos clubs son: Washington, St. Louis, Cleveland, Detroit y Chicago.

Hal Chase, la excelente ex-primera base de los Athléticos de Filadelfia y del Chicago Americano, era zurdo para batear y tirar.

Wilson es inferior como catcher a Earl Smith de los Piratas de Pittsburg. Ahora bien, este último marcha parejo con Hart Henline, de los Phillies.

Tony La Zerre, el sensacional chiquillo que va a convertirse en el short stop de los New York Yankees, perteneció al club Salt Lake, en la Costa del Pacífico.

El mejor five de basket que se puede formar de la pasada temporada Senior, es el siguiente: Machado y Valdepares, forwards; Campuzano, center, y Guabela Alzalá y Sorsoro Zudaire, en los guards.

Si un pitcher lanza una bola hacia el home, y el bateador tratando de huirle—nunca de batearle—conecta la esférido y saca un foul, el umpire debe declarar foul la jugada, importándole poco la intención del bateador.

Lea mañana SPORTFOLIO.

Sección de preguntas y respuestas del DIARIO DE LA MARINA.

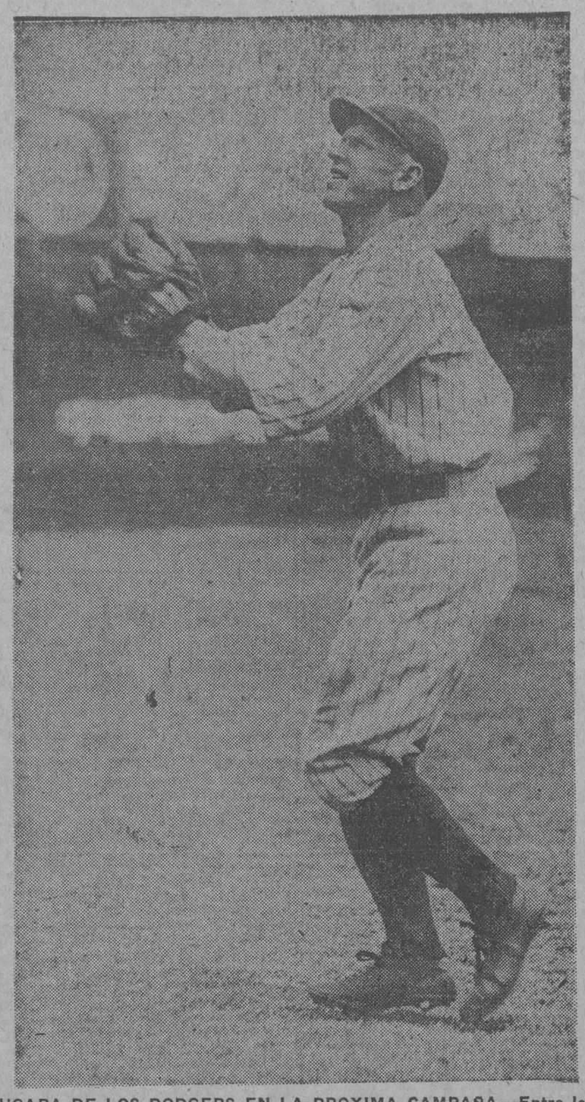

JUGARA DE LOS DODGERS EN LA PROXIMA CAMPAÑA.—Entre los muchos jugadores que han cambiado de circuíto en los últimos tiempos encontramos a Whitey Witt, el ex-outfielder de los New York Yankees de la liga americana, quien después de ocho años de servicios en esta liga, ha pasado a la nacional, donde vestirá el uniforme de los Dodgers de Brooklyn. Witt, fué el primer bate regular de los New York Americans hasta la pasada temporada en que Earl Coms con su potente batting lo destronó; ahora pasa al Brooklyn donde espera triunfar, pues a más de ser ligerísimo, es un hábil tocador de plancha y ya es sabido que esto es una de las pesadillas de los pitchers del viejo circuito

FRONTON JAI-ALAI

EN LA ELOCUENTE ACTA QUE SIGUE SE CONSAGRA AL CUBANO JOSE MARIA GUTIERREZ, PELOTARI, GRAN MAESTRO DEL DEPORTE VASCO.

EN SU HONOR Y GRACIA PELOTEAREMOS TODOS UNA GRAN FUNCION QUE SE TITULARA LA "NOCHE DE GUTIERREZ", Y A SU MEJOR EXITO CONTRIBUIRAN CON SU ARTE Y SU ESFUERZO LOS FRATERNALES COMPAÑEROS DEL CUADRO, COMO BLASON, LE SERA ENTREGADA UNA MEDALLA.

¡¡HAGAMOS UN GORDO BURGUES DEL GRAN CHARRA!!

Habana, 6 de Febrero de 1926.

Señor cronista de sport vasco del DIARIO DE LA MARINA.

Estimado compañero.

De orden del señor presidente, tengo el honor de adjuntarle copia del acta de la primera reunión celebrada para organizar el homenaje al pelotari cubano José María Gutiérrez, por su brillante actuación en la presente temporada vasca, rogándole dé publicidad a la misma en su leída página deportiva.

Anticipándole las gracias, queda de usted atentamente,

Emilio Bonich, Secretario.

"En la ciudad de la Habana, siendo las 6 de la tarde del día 5 de Febrero de 1926, se reunieron en el Salón de Actos del periódico "El País", los señores doctor Luis T. de Lipa, Adolfo Font, Emilio Bonich, Pepe Conte, "Baby" Quintero, Ramiro Rodríguez, doctor Gonzalo E. Aróstegui, Mario G. Mendoza, Néstor G. Mendoza y N. Rivero, convocados por "Don Luis", cronista de pelota vasca del periódico "El País", para tratar de la organización de un homenaje a la estrella de la zaga, el gran pelotari cubano José María Gutiérrez, popularmente conocido por "Charra".

Dió cuenta el doctor Lipa de que se habían adherido al homenaje en proyecto los señores "Lilllo' 'Jiménez, "Joe" Massaguer, Manolo Rego, Rafael Conte, Pompilio de la Vega, Atanasio Rivero, Julio E. Vasseur, "Reves-Aire" y Don Fernando.

Por unanimidad se tomaron los siguientes acuerdos:

Nombrar a los señores doctor Luis T. de Lipa, Emilio Bonich y Néstor Mendoza, para que, como Presidente, Secretario y Tesorero, integren la Mesa.

Nombrar vocales para que cooperen al mejor éxito del homenaje a todos los directores de periódicos, jefes de las planas de sports y redactores de pelota vasca.

Organizar una colecta pública, a cuyo efecto se imprimirán unos libros talonarios que entregará el tesorero a aquellas personas que la Mesa acuerde designar para realizar la cuestación.

Comisionar al señor Néstor Mendoza para que se entreviste con el señor Eliseo Argüelles, presidente de la Compañía de Sports y Fomento del Tourismo, a fin de que ceda el Frontón Jai-Alai para una función extraordinaria que, de ser posible, se celebrará en la noche del miércoles 2 de Marzo próximo, cediendo la Empresa el importe íntegro que se recaude por concepto de entrada para el fondo del homenaje y cuya función será denominada "Noche de Gutiérrez".

Solicitar de los pelotaris compañeros de Gutiérrez que integran el cuadro que tan brillantemente actúa en el "Viejo Frontón" para que presten su cooperación y concurso al mejor éxito de esa función.

Comisionar al señor Mario Mendoza para que se entreviste con el señor Frank Steinhart para que ceda gratuitamente el servicio de alumbrado del Frontón en la "Noche de Gutiérrez".

Solicitar de los cronistas de sports la publicación en sus planas de los nombres de los donantes y cantidades con que contribuyan.

Que toda la labor de la Comisión, en cuanto a cuestación, acto señalado de la "Noche de Gutiérrez" y otros que pudieran organizarse, termine forzosamente el día 31 de Marzo próximo.

Invertir el dinero que se recaude en adquirir una medalla conmemorativa de la brillante actuación de Gutiérrez en los cuadros graves y en adquirir un solar, lote de terreno o casa, cuya propiedad será inscrita a nombre de los hijos del mismo.

Comisionar a la Mesa para la adquisición de la medalla y solicitar del General Gerardo Machado, Honorable Sr. Presidente de la República, que integre, junto con los señores Alfredo Hornedo, Eliseo Argüelles, Mario Mendoza y doctor Gonzalo E. Aróstegui, la Comisión encargada de invertir los fondos que se recauden.

Que la medalla conmemorativa y el título de la propiedad o solar que se adquiera sean entregados a Gutiérrez en una de las funciones de abono que celebre el Frontón Jai-Alai en los primeros días del mes de Abril próximo.

Reunirse todos los viernes, a las 6 de la tarde, en el Salón de Actos del periódico "El País", sirviendo este acuerdo de previa citación para todos los presentes y los que por sus muchas ocupaciones no hayan podido asistir a esta primera reunión.

Y no habiendo otros asuntos de que tratar se da por terminada la sesión".

FRONTON JAI ALAI

MARTES 9 DE FEBRERO
A LAS 8 1|4 P. M.

Primer partido a 25 tantos

Tabernilla y Ugartechea, blancos;
Guruceaga y Aristondo, azules
A sacar blancos del 9; azules del 10

Primera quiniela a 6 tantos

Lucio; Machín;
Ansola; Millán;
Aristondo; Abando

Segundo partido a 25 tantos

Echeverría y Larrinaga, blancos;
Lucio y Ansola, azules
A sacar blancos del 9½; azules del 9

Segunda quiniela a 6 tantos

Martín; Teodoro;
Larruscaín; Eguiluz;
Cazalis Mayor; Erdoza Menor

Tercer partido a 30 tantos

Eguiluz y Martín, blancos;
Cazalis Mayor y Teodoro, azules
A sacar blancos y azules del 9 1|2

PARA OCUPAR SU PUESTO SE SEÑALA A FRANCIS McQUADE

Hughie Jennings firmó ya su contrato con Mc Graw. Los dos amigos no pueden separarse

New York, Febrero de 1926.—Los rumores existentes desde hace varios días ,de que el club de los New York Gigantes iba a ser vendido continúan todavía sobre el tapete. Ha habido en los últimos tiempos muchas conferencias secretas entre los principales accionistas del club y aunque no se ha dicho nada en concreto, todo parece indicar que muy pronto el Presidente Stoneham, saltará de la dirección, para darle paso al Magistrado Francis X. McQuade, el cual figura actualmente como tesorero.

Este último, sin embargo, no cree en los rumores existentes y declaró hace días a los periodistas que el team de los Gigantes se presentaría en la próxima contienda de 1926, con la misma directiva del año pasado, pese a los pequeños defectos de Stoneham. McQuade, además, agregó que él nunca aceptaría la presidencia del club, puesto que él prefiere siempre ser fanático que parte principalísima de un asunto.

Esta no es la primera vez que el puesto que ocupa Stoneham es objeto de discusión por parte de los periodistas y principales accionistas del club. El año antepasado, cuando los Gigantes conjuntamente con el Chicago americano hicieron aquella excursión por Europa, se habló muy duramente del asunto y Stoneham estuvo a punto de dimitir. Se rumoró mucho que sería McGraw su sustituto, pero éste se encargó de poner punto final al asunto declarando que Stoneham era el único capacitado para administrar los bienes del club en esa temporada.

Ahora vuelven los rumores y esta vez se señala a Francis McQuade como su sustituto. Saltará por fin, Stoneham? o encontrará un nuevo John McGraw que le salve? Esa es la pregunta que actualmente pesa sobre los críticos y fanáticos newyorkinos.

Hughie Jennings, el famoso veterano del baseball, que fué manager del Detroit por espacio de 10 años y que últimamente ha venido actuando de asistant manager de los New York Gigantes, ha firmado un nuevo contrato por tres años con John McGraw La vieja amistad que existe entre Jennings y Mono Amarillo desde la época en que ambos pertenecieron al Baltimore Orioles, es una de las cosas que mantiene a ambos unidos y que les obliga a permanecer cercano el uno del otro.

Jennings dirigió a los Gigantes durante la pasada temporada, en la época en que Mc Graw estuvo enfermo, y el team se mantuvo en el lugar de honor de la contienda por espacio de 5 semanas.

La amistad que existe entre Jennings y McGraw resulta un verdadero atractivo en el team de los Gigantes, pues ambos se llevan como si fueran hermanos. Ambos resultaron para los Orioles dos formidables máquinas y puede decirse que en el baseball no ha existido mejor combinación de tercera y short stop que la que formaron McGraw y Hughie Jennings.

Muchos hablarán en favor de Genn Wright y Pie Traynor; de Dave Bancroft y Henie Groh; de Jack Barry y Frank Baker, de Hans Wagner y Bill Bradley, y de otros muchos más, pero ninguno de ello a llegado, donde la famosa parejita del Baltimore Orioles: Hughie Jennings y John McGraw.

El baseball, desde sus tiempos pretéritos, ha presentado formidables combinaciones de tercera y shortstops, pero nunca, ni aun la famosa de Ed. Williamson y Jerry Denny del año 1876, ha surgido una mejor que la de McGraw y Jennings. Y es que ambos, como se querían como verderos hermanos, lograron asimilar tanto sus juegos, que parecían más bien máquinas basebolera en una sola persona.

Wilbert Robinson, el presidente del club Brooklyn, acaba de anunciar la compra de Mervin Jacobson, el célebre outfielder estrella del club Jersey City de la liga Internacional. A cambio de él, los Dodgers tienen que enviar al Jersey un buen trío de players entre los que debe figurar un pitcher.

Babe Ruth y Travis Jackson, miembros de los dos teams que representan a la ciudad de New York en las ligas mayores, han abandonado la ciudad en dirección a los campamentos del sur, donde esperan pasar algún tiempo hasta que llegue el período primaveral. El Babe va hacia Hot Springs para jugar golf diariamente y ponerse en condiciones, en tanto que Jackson va a su casa de Waldo, Arkansas, donde espera descansar.

BOXEO EN EL HISPANO

La Comisión de Boxeo del Deportivo Hispano América, sigue celebrando sus reuniones con objeto de que el programa de la próxima fiesta de puños resulte de lo más interesante.

A causa de celebrarse el día 17 un encuentro de hand-ball entre los equipos de la Juventud Asturiana y del Hispano en la cancha del Areca en opción al concurso organizado por esta entidad, y al que han de concurrir seguramente la mayoría de los socios de esta sociedad deportiva, ha sido transferida para el 18, o sea para el jueves, la celebración de estos encuentros de boxeo.

El entusiasta hispanófilo Rodolfo Díaz ha sido el encargado del programa y el cual según nos manifestó, está entusiasmado, pues según nos dice ha de ser el mejor programa de todos los organizados hasta ahora.

Seguramente esta noche ha de contestar un compañero de la prensa sobre su aceptación para servir de referee en los encuentros, pues en varias ocasiones en que ha tomado parte ha demostrado tener condiciones para poder supilr al gran Fernando Ríos.

Seguiremos informando de esta fiesta boxística.

M.E.C.D. 2016

INFORMACIONES DEL ESTADO, LA PROVINCIA Y EL MUNICIPIO

DE PALACIO

AYER ESTUVO EN PALACIO EL FISCAL SEÑOR VIVANCO INFORMANDO SOBRE LOS SUCESOS OCURRIDOS EN CAMAGÜEY

Se interpondrá recurso contra la resolución de la Junta Central Electoral que aceptó la inscripción del nuevo partido Unión Liberal con el emblema distintivo de "a pie"

UN CENTENARIO PATRIOTICO

Una Comisión de Veteranos y Patriotas, integrada por los generales Loynaz del Castillo, Lara Miret, Miguel Llaneras y los señores J. M. Muñiz Vergara y doctor José Guerra López, estuvo ayer en Palacio a solicitar una audiencia del señor Presidente, con el fin de invitarlo a la conmemoración—el día 16 de marzo próximo—del centenario de la ejecución en Camagüey de los patriotas Francisco Agüero y Andrés Sánchez, acusados de propaganda separatista en el movimiento conocido por conspiración de los "Soles de Bolívar".

En la celebración de ese primer centenario se repartirán folletos, medallas y otros objetos.

EL ALCALDE

El alcalde municipal, señor Cuesta, celebró ayer una extensa conferencia con el Jefe del Estado, para tratar de asuntos políticos. Al retirarse, dijo a los repórteres que el señor Presidente lo había acogido muy cordialmente, animándolo a proseguir en su propaganda para la reelección en la la Alcaldía de la Habana.

RECURSO CONTRA UNA INSCRIPCION

El doctor Viriato Gutiérrez, informó ayer a los periodistas que en breve interpondrá un recurso contra la resolución de la Junta Central Electoral, por la cual se aceptó la inscripción del nuevo partido Unión Liberal con el emblema o distintivo de "A pie".

EL FISCAL DEL SUPREMO

Acompañado por el secretario de Justicia estuvo ayer en Palacio el fiscal del Supremo, doctor Vivanco, para dar cuenta al señor Presidente, de las investigaciones que acaba de realizar en Camagüey con motivo de los últimos sucesos políticos allí registrados.

EL ACUEDUCTO DE SANTIAGO DE CUBA

El representante a la Cámara doctor Américo Portuondo visitó ayer al Jefe del Estado, para interesarse por la construcción de la carretera de El Cobre a Dos Palmas, obra que el señor Presidente ofreció sacar a subasta en la primera oportunidad.

El señor Portuondo dijo, también, a los repórteres que dentro de quince o veinte días serán sacadas a subasta las obras del acueducto de Santiago de Cuba.

LEYES PENDIENTES

Para tratar de varias leyes pendientes de aprobación en el Congreso, conferenció ayer con el general Machado el presidente de la Cámara de Representantes.

RECIBIDOS POR EL SR. PRESIDENTE

Ayer fueron recibidas por el Jefe del Estado las siguientes personas:

Senador Martínez Moles; jefe de la Policía; jefe del Ejército; secretario de Justicia con el fiscal del Supremo; secretario de Sanidad con el doctor Jiménez Ansley; gobernador de Oriente y una comisión; presidente de la Cámara; jefe de la Armada nacional; doctor Juan R. O'Farrill; señor G. Campos Marquetti; coronel E. Quiñones; señor Manuel Rodríguez Sigler; representante Rafael Alfonso; Américo Portuondo, J. R. Cruells; Carmelo Urquiaga; José R. Cueto; Juan Espinosa; Domingo Lecuona; Diego Gassó; Francisco Campos; Emilio San Pedro; Alvaro Alvera; Aogelio Alfert; Manuel Hernández Leal y Ricardo Campos; y el senador A. Duque de Heredia.

INVITADOS A ALMORZAR

Almorzaron con el señor Presidente el gobernador de Oriente, el comandante Enrique Recio, el secretario de Obras Públicas y el doctor S. Claret.

AUDIENCIAS PARA HOY

Tienen concedida audiencia para hoy las siguientes personas:

General Pedro Betancourt; alcalde de Bejucal, con una comisión; señor Luis Estrada; director del Hospital Calixto García; doctor Oscar Ortiz Machado; subsecretario de Gobernación con el señor Matías Echevarría; doctor J. Guerra López, con una comisión de Veteranos y Patriotas; director del Hospital Mercedes; director del Hospital de Mazorra; doctor Gustavo Gutiérrez.

DE OBRAS PUBLICAS

AYER QUEDO SANCIONADO POR EL SEÑOR PRESIDENTE EL DECRETO SOBRE AMPLIACION DEL MALECON

En marzo próximo se celebrará la primera subasta de estas obras con las que se ganan al mar unos setenta y cinco mil metros desde la Punta hasta la Capitanía

Con esta fecha ha quedado sancionado por el Honorable señor Presidente de la República el decreto disponiendo las obras de ampliación en el Malecón, en las que se ganarán unos setenta y cinco mil metros de terreno aproximadamente al mar, que comprenden desde el Castillo de la Punta a la Capitanía del Puerto.

Por la Junta de Puertos se ha mandado a publicar la primera convocatoria de la subasta que se fija para un término de cuarenta días, o sea, su celebración en 20 de marzo próximo.

En la oficina de referencia están ya a disposición de licitadores los pliegos de condiciones por los que se regirá esa subasta, y que han sido redactados en idiomas castellano e inglés, así como los juegos de planos que comprenden todas las obras a ejecutarse.

EL TRASLADO DE LAS OFICINAS DEL ACUEDUCTO DE ALBEAR DEL BANCO ESPAÑOL AL CONVENTO DE SANTA CLARA

El secretario de Obras Públicas ha dirigido un escrito a los nuevos propietarios del antiguo edificio del Banco Español, Aguiar, números 81 y 83, informándoles que las obras de adaptación para las oficinas del acueducto de la ciudad de la Habana, se encuentran en franca actividad, en uno de los salones del edificio que actualmente ocupa la Secretaría de Obras Públicas, antiguo convento de Santa Clara, y que espera que para fines del presente mes quedarán ya trasladadas estas oficinas.

EL SECRETARIO DE OBRAS PUBLICAS VISITA EL MARIEL

A la una de la tarde del día de ayer y acompañando al Honorable señor Presidente de la República, el doctor Carlos Miguel de Céspedes se dirigió al Mariel.

AMPLIACION DE OBRAS EN LA ESCUELA DE INGENIEROS DE LA UNIVERSIDAD NACIONAL

A propuesta del Negociado de Construcciones Civiles y Militares, el secretario de Obras Públicas ha autorizado que los actuales contratistas de las obras de la Escuela de Ingenieros en la Universidad Nacional ejecuten algunas ampliaciones que se encuentran fuera de contrato primitivo, y en beneficio de la construcción general de la obra, a reserva de que se concedan ciertas ampliaciones de crédito, necesarias a fin de que puedan seguirse ejecutando sin sufrir en esta forma, demoras.

LAS VIDRIERAS DE LOS PORTALES DE LOS MERCADOS

A preguntas que hicieron los repórteres en la Secretaría de Obras Públicas con referencia a la solución que se le hubiera dado a las vidrieras que se encuentran en los portales de los distintos mercados de esta capital, o sea en el Mercado Unico, el Mercado de Colón, el de Tacón y el de la Purísima Concepción, se ha contestado que por tratarse de un asunto donde existen diversos problemas a estudiar; con respecto al Mercado Unico la concesión de que disfruta con relación al Mercado de Tacón, el condominio de la propiedad que tienen en el mismo más de sesenta individuos, y con relación al de Colón, la titulación del mismo, a fin de dejar definido si esta propiedad corresponde al Ayuntamiento o al Estado, no se ha podido dictar aún resolución definitiva, pero que el asunto no está, desde luego, favorablemente resuelto para los dueños de vidrieras en los portales de esos mercados, sino simplemente que se están estudiando, para su resolución, todos los problemas que se dejan citados.

Tan pronto la Secretaría tenga debidamente estudiada la concesión del Mercado Unico, podrá resolver no solamente los problemas relacionados con las vidrieras de este Mercado, sino también otros asuntos de mayor importancia relacionados con el mismo, e igualmente se resolverán los asuntos de los otros mercados, conociéndose el estado legal que rige en cada uno de los mismos.

TARIFA Y REGLAMENTO PARA EL ACUEDUCTO DE GIBARA

A fin de que se pueda comenzar a suministrar y cobrar el servicio de agua en Gibara, se ha autorizado que provisionalmente rija en dicho acueducto la misma tarifa y reglamento que actualmente se encuentran en vigor en el acueducto de San Luis (Oriente).

SOBRE EL 50 POR 100 RENUNCIADO POR LOS CONTRATISTAS A FAVOR DEL ESTADO

Teniendo en cuenta que solamente hasta el día 10 de los corrientes la Secretaría de Obras Públicas admitirá la renuncia que hacen los diversos acreedores del Estado, del cincuenta por ciento de sus créditos, muchos contratistas y propietarios, que reclaman cantidades por concepto de expropiaciones, se han dirigido en la mañana de hoy al señor secretario de Obras Públicas, haciendo presente su conformidad a renunciar a favor del Estado la mitad de sus créditos.

LAS NUEVAS FIANZAS EN METALICO O EN BONOS DEL ESTADO. ALZADA DE LAS COMPAÑIAS DE FIANZAS

Por la Secretaría de Obras Públicas se ha elevado a la Secretaría de la Presidencia la alzada que han presentado tres compañías de fianzas contra la resolución que dispone que, en lo sucesivo, todos los contratistas de obras y suministros estarán obligados a prestar fianza precisamente en metálico, bonos del Estado o certificados de adeudo.

A esta alzada se acompaña un razonable informe legal de la Secretaría de Obras Públicas, en el que se hace constar, de acuerdo con el artículo 24 de la Ley de Obras Públicas, de 15 de julio de 1925, que el secretario de Obras Públicas está debidamente facultado para exigir la clase de garantía que, a su juicio, sea necesaria para resguardar los intereses del Estado, pues dicho precepto legal dice en una forma terminante:

"El Ejecutivo nacional queda facultado para dictar cuantos reglamentos y disposiciones crea convenientes para la mejor y más eficaz aplicación de la Ley, especialmente para exigir cualquier clase de garantía en las subastas de las obras, su contratación, ejecución y conservación, así como también en la cobranza y recaudación de las rentas e impuestos que se establecen".

CONFIRMACION DE NOMBRAMIENTOS EN EL ACUEDUCTO DE LA CIUDAD DE LA HABANA

Por resolución del secretario de Obras Públicas, doctor Carlos Miguel de Céspedes, se han confirmado los nombramientos expedidos a favor de los señores Manuel de Cárdenas y Venciana y Rafael Chenard, para jefe del Departamento de Recaudaciones y jefe de la Sección de Apremios, respectivamente.

DE GOBERNACION

VETERANOS Y PATRIOTAS

Ayer visitó al secretario de Gobernación una Comisión de Veteranos y Patriotas, que también estuvo en Palacio, a fin de pedirle que no suspenda el acuerdo del Consejo Provincial de Camagüey por el que se destina la suma de dos mil pesos para un obelisco a la memoria de los patriotas Francisco Agüero y Andrés Sánchez, que fueron los primeros mártires de la indepedencia en aquella provincia.

Tratan, también, los Veteranos y Patriotas de que se levante en esta capital un monumento a Bolívar como acto de solidaridad continental y en homenaje a la emancipación americana.

EL ALCALDE DE ISLA DE PINOS

En la mañana de ayer visitó al secretario de Gobernación el alcalde de Pinos, señor Llorca Soto, para tratar de asuntos administrativos.

A los repórteres informó el alcalde que el día 20 de los corrientes serán sacadas a subasta las obras de la aduana de Nueva Gerona, y el 16 de marzo las del Centro Escolar.

LOS SUCESOS DE CAMAGÜEY

Ayer regresó a la Habana y rindió un informe al secretario de Gobernación sobre los recientes sucesos de Camagüey el segundo jefe de la Policía Secreta, que hubo de ser enviado allá con ese objeto.

MOVIMIENTO DE PERSONAL

Ha sido ascendido a subinspector de primera en la Policía Secreta, el señor Ramón Caral, ascendiendo también al correrse el escalafón, los señores José F. Dávila, Andrés Daumy y Héctor Ochoa.

Se ha aceptado la renuncia del detective de primera clase señor Esteban Zúñiga, nombrándose en su lugar al señor José Castell.

Además se ha dispuesto la cesantía del subinspector de primera clase, señor Gumersindo Piña, ascendiendo con tal motivo el subinspector de segunda señor Pedro M. García.

DICE QUE NO ES CIERTO

Ayer visitó al secretario de Gobernación el general Milanés, quien al retirarse dijo a los periodistas que no es cierto, como se ha denunciado, que en unos deslindes que se efectúan en su hacienda "Máguanos" —término municipal de Bayamo—se hayan incluído tierras de los realengos del Estado "Cabezo" y "Buenaventura", asunto que investiga el fiscal de la Audiencia de Oriente.

DE COMUNICACIONES

Relación de las cartas certificadas nacionales que se encuentran archivadas en el Negociado de Certificados y Rezaso de la Secretaría de Comunicciones, en virtud de no haber podido ser entregadas a los destinatarios ni devueltas a los remitentes y las cuales están en dicho Negociado a disposición de unos u otros, mediante identificación.

Caso de no ser reclamados estos certificados serán abiertos oficialmente y el dinero o valores que contuvieren se incautará de ello el Estado)Artículo 356 del Reglamento del servicio de Correos).

Cualquier reclamación sobre correspondencias debe hacerse en el plazo de un año contando desde el día de la imposición.

LISTA No. 448

Remitente: Eduardo Feliz, Camagüey. Destinatario: Au Bon Marché, París, Francia. — Remitente: Elms McKenzie, Morón, Camagüey. Destinatario: Astro Phrenogical Sturio, New York. — Remitente: Cristina Broun, Central Njasa. Destinatario: Anderson J. C., Honduras. Remitente: Syvester Joseph, Central Baraguá. Destinatario: Alexander D., Brooklyn, N. Y. — Remitente: Maximino Gil, Centrl Agramonte. Destinatario: Alvarez Alvarez María, Central Baraguá. — Remitente: Ramón Arés, Gaspar, Camagüey. Destinatario: Arés Ignacio, Coliseo, Matanzas. — Remitente: Eleuteria Martínez, Victoria, Oriente. Destinatario: Armas Sindulfo, Habana. Remitente: Arcadio Kodman, Delicias, Oriente. Destinatario: Acinta Koolman Elaria, Aruba, Curacao.— Remitente: Julio Alvarez, Estación B. Habana| Destinatario: Alvarez Tamargo, Manuel, Asturias. — Remitente: Antonio Guerrero, Banes; Oriente. Destinatario: Agüero Ramón, Sabanaso, Oriente. — Remitente: Raúl Ruiz, Yaguaramas; Destinatario: Barúa José, Manacas. — Remitente: Kiss Lantone, Sucursal No. 1, Habana. Destinatario: Berko Denes, N. Y., U. S. A. — Remitente: Antonio Fernández, Central Baraguá. Destinatario: Barba Juan, Habana. — Remitente: Ana Rosabul. Manzanillo. Destinatario: Benítez Julia. Habana. — Remitente: Uranic Orcel, Cayo Mambí. Destinatario: Batista Federico, Santiago de Cuba. — Remitente: Vicenta Batista, Banes, Oriente. Destinatario: Batista Victoria, Chaparra. — Remitente: Julia Coram, Miranda. Destintario: Burket A. A., Jamaica, B. W. I. — Remitente: Tomás Brito, Fomento. Destinatario: Brito Raimundo, Islas Canarias. — Remitente: Ramón del Val, Camagüey. Destinatario: Bozzo Ruiz Jaime, Barcelona, España. — Remitente: Francisco Iglesias, C. Carmen. Destinatario: Corradelo Estrella, Barcelona, España. — Remitente: Antonio San Pol. Colonia La Ignacia. Destinatario: Castillo Policasio, Central Vertientes. — Remitente: A. Valdés, Morón, Camagüey. Destinatario: Chomat Leopoldo, Santiago.— Remitente: Benito Darnes, Central Baraguá. Destinatario: Cervero Pedro, Calabazas. — Remitente: José Monterroso, Lajas, S. C. Destinatario: Cárdenas Serafín, Mayarí, Oriente. —Remitente: Guarina López, A. Pasajeros. Destinatario: Clas Juan, Florida. — Remitente: Esperanza Canety, Banes. Destinatario: Cañitez Candelaria, Barrederas. — Remitente: Pedro Cortiña, Banes. Destinatario: Cortiña José, Chaparra. — Remitente: María L. Santoja, Niquero, Oriente. Destinatario: Cardona Eduardo, Habana. — Remitente: Francisco Chaner, Jesús del Monte. Destinatario: Carrillo Ramona, México. D. F. — Remitente: José Portela, Central Violeta. Destinatario: Cobas Pedro. Buenos Aires, República Argentina. — Remitente: No tiene. Camagüey. Destinatario: Díaz Juan, Colonia La Ignacia. — Remitente: Julio Pérez y Díaz, Encrucijada. Destinatario: Díaz Fuentes Manuel, Minas de Matahambre. — Remitente: Elpidio González, Mayarí, Oriente. Destinatario: Domenech Ceferino, Puerto Rico. —Remitente: Angela Lozano, Ciego de Avila. Destinatario: Díaz Muñiz, Juan. Florida. Camg. — Remitente: Elisa Lemis: Santiago de Cuba. Destinatario: Dorkan Beatrice, Jamaica. — Remitente: Adoración Digón, Sucursal 1. Habana. Destinatario: Digón Ramón, Buenos Aires, República Argentina. — Remitente: Clemente Santana, Ciego de Avila. Destinatario: Díaz Suárez Adela, Canarias. — Remitente: Arsenio González, Potrerillo, S. C. Destinatario: Escandón Gonzále González, Buenos Aires, República Argentina. — Remitente: Etefene Desis, Preston, Oriente. Destinatario: Edwards Flora. Camagüey. — Remitente: Francia Robert, Santiago. Destintario: Enchariste Dr. Chambas.

Importante:—Se recomienda al público que en los casos de pérdidas o demora de correspondencia certificada, dé cuenta a la Secretaría de Comunicaciones, Negociado de Certificados y Rezagos, para la investigación correspondiente.

Es muy conveniente consignar siempre en el extremo superior izquierdo de las cubiertas de las cartas, el nombre y los dos apellidos, así como la dirección del remitente.

Si entre las cartas que aparecen relacionadas hay alguna para usted, repítamela a la Secretaría de Comunicaciones, Negociado de Certificados y Rezagos, mencionando el número de esta Lista.

DE SANIDAD

SE VA EXTENDIENDO POR TODA LA REPUBLICA LA EPIDEMIA DE FIEBRE TIFOIDEA, QUE AUMENTA EN COLON

En dicho pueblo había ayer ciento siete casos de ese mal, existiendo más de veinte personas con fiebre alta creyéndose padezcan también de la misma enfermedad

El doctor Iturralde, Jefe Local de Sanidad de Colón, comunicó ayer a la Dirección de Sanidad, que hasta el momento en que telegrafiaba, había ciento siete atacados de fiebre tifoidea, existiendo más de veinticinco personas con fiebre alta, las que se cree padezcan la misma enfermedad.

Así mismo informó el referido Jefe Local haber fallecido en el hospital civil de la Villa, Pedro Bofill y Mario Fernández, los que venían padeciendo de fiebre tifoidea.

Estas son las primeras víctimas de la epidemia que azota a la población.

10 BACILOS COLI POR CENTIMETRO CUBICO

En un extenso y bien detallado informe, el doctor Borges, bactereólogo del Laboratorio Nacional, comunicó ayer al Director de Sanidad que las condiciones bacteriológicas de las aguas de la Villa de Colón son pésimas, pues de los análisis hechos de las mismas, ha obtenido un porcentage de 10 bacilos Coli por cada centímetro cúbico y 412 bacterias comunes, que de por sí constituyen un exceso y por tanto hacen dicho líquido insaluble.

LA INCAUTACION DEL POZO-ACUEDUCTO

El doctor Alayo, inspector especial de la Secretaría de Sanidad que fué comisionado para dictar las medidas profilácticas necesarias en la Villa de Colón, contra la epidemia de fiebre tifoidea, regresó ayer, rindiendo un informe al Director del Ramo.

Esta autoridad nos manifestó ayer que de continuar la epidemia, propondrá al Gobierno se incaute del pozo que se utiliza como acueducto con el fin de ejercer sobre el mismo una estrecha vigilancia sanitaria y se proceda a segar los demás.

POZO CLAUSURADO

El doctor Mata, supervisor sanitario, comunicó ayer a la Dirección de Sanidad haber hallado en Colón un pozo, denominado "Pablo Martín", que no estaba cloronizado, por cuyo motivo dispuso su inmediata clausura.

500 TUBOS DE HIPOCLORITO

La Dirección de Sanidad remitió ayer al Presidente de la Junta de Educación de Colón, 500 tubos de hipoclorito de cal con el fin de que se cloronicen las aguas que se suministra a los alumnos de las escuelas públicas. Cada tubo tiene cantidad suficiente para inmunizar un garrafón de agua.

LA TIFOIDEA EN EL RESTO DE LA REPUBLICA

El doctor Sardiñas, Jefe Local del Manguito, comunicó ayer a la Superioridad que había en dicha población dos atacados de fiebre paratífica.

—El Jefe Local de Palmira, doctor Portela, informó a la Dirección de Sanidad que el doctor Urquiola, médico particular, está asistiendo a un enfermo de fiebre tifoidea.

—El doctor Echemendía, Jefe Local de San Juan y Martínez, ha dado cuenta de que allí existe un caso de fiebre tifoidea.

—Así mismo informó el Jefe Local de Guanajay, doctor Martínez, de que en la población existe un atacado de fiebre tifoidea.

VARICELAS

—El doctor Iturralde, Jefe Local de Colón, comunicó ayer a Sanidad, la existencia en dicha población de dos atacados de varicelas, habiéndose tomado las medidas necesarias en evitación de todo contagio.

—También comunicó ayer a la Dirección de Sanidad, el doctor Herrera, Jefe Local de Marianao, que como quiera que el niño Vicente Rodríguez, vecino de 11 y 20, reparto Almendares, se encuentra padeciendo de varicelas, y concurría al colegio americano sito en el reparto Miramar, ha dispuesto la vacunación de todos los educandos del mismo.

LA VACUNACION EN SANIDAD

Setecientas una personas fueron vacunadas ayer en los distintos departamentos que para vacunación han sido adaptados en el edificio de la Secretaría de Sanidad, con el fin de no demorar al público que a la misma concurre con el fin de cumplir con lo dispuesto por la Jefatura Local de la Habana.

Médicos, empleados y enfermeras de distintos negociados de la Secretaría, han sido destinados a este servicio, por cuyo motivo no tiene que esperar mucho tiempo el que desee inmunizarse contra la viruela.

CESANTIAS

Por resolución del Secretario de Sanidad fueron declarados cesantes ayer, los señores Bruno C. Camero, Oficial primero del Negociado de Desinfección y Juan Ramentol, Oficial primero de la Inspección General de Farmacia.

Este último venía gozando de una licencia de seis meses sin sueldo.

OBRAS SANITARIAS CLANDESTINAS

Con motivo de haberse recibido en la Dirección de Sanidad una denuncia firmada por un vecino de Sancti Spíritus, ayer fué comisionado el señor Juan Fernández Jaren, oficial clase tercera de la Dirección de Ingeniería Sanitaria Nacional, para que se traslade a dicho pueblo e investigue lo que hubiere de cierto en dicha denuncia.

Esta dice que se vienen realizando distintas obras en las que se infringen las Ordenanzas Sanitarias vigentes.

LICENCIAS DE ESTABLECIMIENTOS

Se han concedido por la Secretaría de Sanidad las siguientes licencias: Dolores 61, fábrica de escobas; Inquisidor 20, altos, posada; Leonor Pérez 56, almacén de vinos y licores; San Pedro 6, bodega; Avenida de Wilson 107, carnicería; Compostela 52 y 54, ferretería.

Han sido denegadas: Marianao 9, zapatería; Marina 3, J. del Monte, tren de lavado.

EL ARTICULO 35 DEL REGLAMENTO DE PLOMEROS ES ADICIONADO A LAS ORDENANZAS SANITARIAS

El Presidente de la República firmó ayer el siguiente decreto:

Por cuanto: La Junta Nacional de Sanidad y Beneficencia en sesión extraordinaria celebrada el día 12 del actual, acordó adicionar el artículo 35 del Reglamento para instalaciones sanitarias en el término municipal de la Habana y para cuando sea aplicable a los demás municipios de la República, al cual deberán ajustrse plomeros y maestros intasalodores de conformidad con los artículos 58 y 313 de las Ordenanzas Sanitarias dictadas por Decreto Presidencial número 674 de 6 de julio de 1914.

Por cuanto: Esa adición expresamente se determina en el acuerdo de la Junta Nacional de Sanidad y Beneficencia.

Por tanto: En uso de las facultades que me están conferidas por la Constitución y las Leyes, a propuesta del Secretario de Sanidad y Beneficencia,

RESUELVO

Adicionar el artículo 35 del Reglamento para instalaciones sanitarias en el sentido de que las conexiones con las cubiertas de los bajantes para el desagüe de las aguas pluviales podrán hacerse también valiéndose de plato de hierro fundido que envase en el bajante.

El Secretario de Sanidad y Beneficencia queda encargado del cumplimiento de lo que se dispone en el presente Decreto.

Dado en el Palacio de la Presidencia en la Habana a los treinta días del mes de eero de 1926.

(f.) Gerardo MACHADO,
Presidente.

(f.) Daniel Gispert,
Secretario de Sanidad y Beneficencia.

DE HACIENDA

RECAUDACION DEL DIA

Estado del Tesoro. .	$33.077.945.99
Rentas.	1.838.881.16
Fondo Especial de O. Públicas.	7.802.029.20
Fondo especial de O. Públicas hasta el día 6.	31.464.39

ESCRITURA DE UNA CASA

Ha sido otorgada la escritura correspondiente para la transmisión de la casa número 401 del barrio de Redención (Pogolotti) en cumplimiento de lo dispuesto por la Ley de 18 de Julio de 1916 sobre construcción de casas para obreros cubanos.

PAGO PROCEDENTE

Ha sido declarado procedente el pago de dos mensualidades que determina el Artículo 52 de la Ley del Servicio Civil a la señora María Catalina Medina, como viuda del señor Vicente Porte Rodríguez, oficial auxiliar que fué de Copias de Rojas de la Aduana de la Habana y los haberes y gratificaciones que hubiere devengados y no percibidos el fallecido a su viuda conjuntamente con su hermana María Isabel Portas y Rodríguez.

DE INSTRUCCION PUBLICA

LICENCIAS

El señor Secretario se ha servido conceder la licencia por maternidad que determina el artículo 231 del vigente Reglamento, a las maestras siguientes:

Encarnación Cobiellas, de Manzanillo; Margarita Cruz, de Camagüey; y Mercedes Amán y Polo, de San Fernando de Camarones.

NOMBRAMIENTOS

Han quedado aprobados los nombramientos de las maestras siguientes:

Esther Pita Oliva y Virginia O'Siel Baeza, de Santiago de las Vegas; María Fernández Amador de Gómez y Carmen Cuspinera González, viuda de Ulloa, de Santiago de Cuba; Encarnación Sánchez Rodríguez, de San José de las Lajas; Sergia Bibiana Trujillo Hernández, de Bauta; América Eustaquia Montes Novoa, de Cienfuegos y Dolores Faustina Casales Pérez, de Trinidad.

También se ha naprobado las ratificaciones siguientes:

Juan Fábregas Navarro, de Guáimaro y Luis Muñoz Rodríguez, de Guanabacoa.

Asimismo se ha aprobado el nombramiento del maestro José Borges Medrano, de Guantánamo y Consuelo González, de Trinidad.

Se ha aprobado también el nombramiento de directora a favor de Rita María García, de Peirco, así como el traslado de la maestra Emelitina Antonetti, del aula 4 de la escuela 4, a la dirección vacante en la escuela 32, de Santiago de Cuba.

DEL MUNICIPIO

POR EL EMBAJADOR NORTEAMERICANO SE HA SOLICITADO PERMISO PARA QUE DESEMBARQUEN TROPAS DE INFANTERIA

Vendrán con sus armas con motivo de la colocación de una placa de bronce en el monumento levantado a las víctimas del Maine por veteranos de la guerra con España

EN LA ALCALDIA

Desde hora temprana de la mañana estaba ayer en la Alcaldía el señor Cuesta, despachando los asuntos administrativos primeros y recibiendo después la visita de concejales y de otras personas.

El doctor Luis Carmona, Secretario de la Administración Municipal, que ayer tomó posesión nuevamente de su importante cargo, fué uno de los jefes del Municipio que primero despachó sus asuntos con el señor Cuesta.

—El Alcalde firmó un decreto disponiendo que el Negociado de Chauffeurs, donde se tramitan los expedientes relacionados con la expedición de títulos para esa ocupación, pase a formar parte de la Secretaría de la Administración Municipal, en vez de figurar en el Departamento de Gobernación.

EL HOMENAJE DE ESPAÑA INTEGRAL

El Presidente de la organización "España Integral", ha solicitado autorización de la Alcaldía, para llevar a cabo esta noche un acto público en demostración de regocijo por la hazaña aviatoria del Comandante Franco, consistente en una manifestación social que partirá de frente a la Iglesia de los Jesuítas, en la Avenida de Bolívar (Reina), para ir hasta el Palacio del Centro Gallego, en Paseo de Martí.

Asistirá en pleno la Directiva de "España Integral", yendo también numerosos asociados y simpatizadores, así como la banda de música de la Institución.

El itinerario será el siguiente: Bolívar, Avenida de Italia (Galiano), General Carrillo(San Rafael) y frente del Centro Gallego.

El Alcalde, en cuanto fué informado de esta solicitud, mostró su conformidad, por la hermosa finalidad del acto y por el arraigo de los solicitantes.

INVESTIGANDO QUIENES SON LOS TENEDORES

Nuevamente ha recordado a la Alcaldía la Junta Liquidadora del Banco Español de la Isla de Cuba, le informe quiénes son los tenedores de determinada cantidad de bonos del empréstito de $2.812,000.00 concertado entre esa institución bancaria y el Ayuntamiento de la Habana, según acuerdo de la corporación municipal de fecha 27 de junio de 1916.

De la emisión de bonos que se hizo por consecuencia de este empréstito, $133,800.00 correspondió al Banco Español; el resto se desconoce a quien correspondió en definitiva, y este es el dato que la Junta Liquidadora desea conocer.

DESEMBARCO DE INFANTERIA DE MARINA AMERICANA

La Secretaría de Gobernación trasladó ayer a la Alcaldía un escrito del Departamento de Estado de la República, donde se consigna el ruego del Embajador de los Estados Unidos en Cuba, a fin de que se le diga si hay algún inconveniente para que bajen a tierra con sus armas, los oficiales y tripulantes de la Armada Americana, que llegarán en breve a esta ciudad para tomar parte en las ceremonias organizadas con motivo de la colocación el día 15 de los corrientes, de una placa conmemorativa en el monumento al Maine. Este tributo a las víctima del Maine lo llevarán a efecto Veteranos de la guerra hispano-americana, que vienen a la Habana con ese exclusivo propósito.

La Alcaldía no ha mostrado inconveniente alguno a la solicitud que formula la Embajada de los Estados Unidos.

DEBERAN LLEVAR SELLOS DEL TIMBRE NACIONAL

La Secretaría de Hacienda ha participado ayer al Municipio, que habiendo cesado los motivos que aconsejaron dejar en suspenso la obligación del empleo del sello del Timbre Nacional en las circulaciones o permisos para las carretas de uso en las fincas, sin salir del radio de las mismas, se restituye nuevamente esa obligación, lo que participa a la Alcaldía a los efectos correspondientes.

LA LANCHA DEL ESPIGON DE PAULA

Se ha participado a Obras Públicas, que de conformidad con sus solictudes, se han dado las órdenes oportunas para que la Capitanía del Puerto ponga a su disposición la lancha municipal que se usaba por los empleados de la oficina de la Alcaldía en el Espigón de Paula, en diligencias relacionadas con el cobro del agua en bahía.

Esa lancha no la usa actualmente el Municipio, por haber pasado el cobro del servicio de agua al Departamento de Obras Públicas.

LOS BANCOS DE MADERAS

El Capitán del Ejército que actúa de supervisor en el Manicomio de Mazorra, se ha dirigido al Alcalde señor Cuesta, manifestándole que los bancos de madera que ya no se usan en los parques públicos, donde se han colocado otros de mármol, prestarían un gran servicio en dicho establecimiento, pues los utilizarían los enajenados tranquilos cuando salieran a dar sus paseos por los patios del mismo.

JURADO DE MATERNIDAD

El doctor López del Valle, presidente de ese organismo, ha convocado al Alcalde para la sesión que tendrá lugar en el día de hoy, en el salón de actos de la Junta Nacional de Sanidad y Beneficencia.

BAILE SUSPENDIDO

La policía de la Décima Estación participa a la Alcaldía que el vigilante número 620 procedió el domingo último a suspender un baile que se efectuaba en la fonda sita en Paseo entre 27 y 29, donde se vendían bebidas, teniendo su organizador sólo autorización municipal para celebrar una reunión familiar.

RECURSO DEL SR. JULBE

El señor Vicente María Julbe, ha establecido un recurso contra la resolución del Departamento de Impuestos, con relación a la casa de su propiedad Cuarteles 36, entre otras razones porque la notificación la hace el Inspector General del Departamento citado, que según el recurrente no puede abrogarse facultades que por la Ley son únicas del Alcalde.

EL ERARIO MUNICIPAL

Según el corte de caja realizado en la Tesorería Municipal ayer, el saldo era el siguiente:

Ingresos: Ejercicio Corriente, $6,078.99; Resultas $792.83; para el Consejo Provincial, $901.83.

Existencia: Ejercicio Corriente, $274,848.15; Resultas, $4,280.69; y para el Consejo Provincial, $50,692.91.

—La recaudación del día 6 por Transporte Terrestre alcanzó a la suma de $1,406.80, habiéndose matriculado 32 vehículos.

EL SERVICIO DE HIENE INFANTIL

El doctor Fernando Llano ha levado un informe al doctor Serapio Rocamora, Jefe de Beneficencia Municipal, participándole que para el mantenimiento del Servicio de Higiene Infantil, del que el informante es jefe, debe de consignarse en el próximo presupuesto ordinario la cantidad de $5,475.00; y tres mil pesos para adquirir un refrigerador con capacidad para 600 litros de leche, y sustituir los esterilizadores actuales.

NO SE DEJA PASILLO DE 50 CENTIMETROS

La señora María Regla Sañudo, con domicilio en Calzada del Vedado número 143, ha denunciado a la Alcaldía que junto a su residencia se está construyendo un edificio cuyo propietario no deja de separación los 50 centímetros de aire que exijen las Ordenanzas de Construcción.

REPOSICION

La Comisión del Servicio Civil ha reiterado a la Alcaldía la reposición del doctor Diego Jiménez, en su plaza de letrado consultor de la Alcaldía. En estos días el Alcalde dispondrá esa reposición, debiendo quedar cesante el letrado últimamente nombrado.

LA COMISION DEL IMPUESTO TERRITORIAL

Ayer por la mañana celebró sesión la Comisión del Impuesto Territorial, bajo la presidencia del concejal señor Carlos Manuel Vázquez y actuando de secretario el señor Roberto Asón.

Se resolvieron unos 200 expedientes de altas, bajas y rectificaciones de fincas urbanas.

ALTAS DE INDUSTRIALES

Relación de industriales que han causado alta por distintas industrias el día 4 de febrero de 1926.

Francisco Orfila, fábrica de calzado con motor, Libertad sin número.

Domingo Cabarcos, puesto de tabacos y cigarros con quincalla, General Carrillo 141.

Valentín Quevedo, carnicería, Concepción esquina a San Leonardo.

Emilio Gómez, comisiones, General Carrillo 61-A.

Northern Import, Comisionista con muestras, Oficios 18.

Pablo Valdés, Fotografía, Romay número 13.

Jacques Gelos, almacen de víveres, Arango 125.

Pedro Iravedra, bodega, Pasaje esquina a Lacret.

Daniel Sánchez, barbería, Cuba número 28.

Weil Steingold, fábrica de calzado, Rafael María de Labra 270.

José Amor, puesto de tabacos y cigarros, I. Agramonte 71.

Michel Brauneshet, subarrendador Apodaca 1.

José Ponce de León, barbería, Avenida de 10 de Octubre 289.

Martínez y Compañía, tienda de venta de tabacos y cigarros con quincalla, G. Aranguren 120.

Lorenzo Miguel, barbería, Vista Hermosa esquina a Piñera.

Estas altas produjeron al Municipio, $513.04.

M.E.C.D. 2016

ARQUITECTURA Y CONSTRUCCION

SECCION A CARGO DEL ARQUITECTO SR. MIGUEL A. HERNANDEZ ROGER Y DEL SR. ARTURO GRANDE

PELIGRO LATENTE

ESTRUCTURA DE ACERO

Sobre este asunto ya nos hemos ocupado en otras ocasiones, pero tenemos que insistir a causa de lo que en estos momentos presenciamos en la Ciudad.

Hay en construcción entre las vecinas estructuras de acero que se montan, **tres,** que a simple vista de muestran que: o las cargas han sido mal determinadas o los coeficientes de trabajo del acero se han elevado de un modo caprichoso.

Si las cargas han sido mal determinadas pueden ser producto: de mala fe o de desconocimiento de la materia y como nos inclinamos más a lo primero que a lo segundo, creemos que las autoridades deben intervenir de un modo más directo en la cuestión.

Como que las Ordenanzas de Construcción actuales no fijan cargas, ni coeficientes de trabajo de los materiales, los Arquitectos Directores de las obras y los Municipales; tienen que regirse por los datos similares de otras Ciudades, donde ello está perfectamente reglamentado y en ninguno de dicho reglamentos se asumen cargas, ni coeficientes tan abusivos como los que estamos presenciando en la Habana. Se llega al colmo, al asumir cargas de 90 y 100 libras para pisos, incluyendo, estructura, placas, rajón, soladuras y cargas vivas y no asumiendo peso para los tabiques por la razón absurda y contra toda lógica de que los tabiques "se aguanten solos".

Añádase a todo ello, que se hace trabajar el acero reservándose la menor cantidad de seguridad, es decir, calculando el acero a la tensión con 20 y 23 mil libras por pulgada cuadrada, contra la experiencia y consejo de todos los expertos del mundo y de los principales laboratorios oficiales y particulares que aconsejan un máximun de 18 mil libras, en determinados casos y calidad de acero.

Con respecto a las columnas, parece como si los límites señalados por los radios de giro correspondientes sea una cosa sin importancia.

Y añádase a todo esto la colocación algunas veces caprichosa de remaches, apoyos y conexiones de vigas y columnas.

No trato de los refuerzos de enlaces diagionales ni otros medios de contrarrestar los empujes laterales de viento y vibraciones, porque eso es cuestión que se ha puesto como ilustración para párvulos en los libros especiales de acero.

Volvemos a repetir, es necesario, velando por la seguridad de los habitantes de la Ciudad, y por el prestigio profesional, que sean los Arquitectos directores los que revisen y calculen las estructuras, porque la competencia entre las casas vendedoras de acero puede traer funestas consecuencias.

Los propietarios no entienden de estas cosas y no deben ser los que decidan sobre quién ejecute la obra por el solo hecho de prometer un precio más bajo.

Las lamentaciones no conducen a nada, hay que actuar, la medicina moderna tiende a la profilaxis, es decir a la prevención, con más ahinco, que a la cura y los Arquitectos deben atender a evitar la necesidad, del apuntalamiento, de media Habana, dentro de 8 o 10 años.

A los señores encargados de la redacción de las nuevas ordenanzas nos dirigimos a fin de que investiguen sobre lo que trato y procuren activamente sean un hecho las nuevas ordenanzas, si no quieren ser cómplices indirectos de los horrores estructurales que se cometen en la Habana.

M. A. Hernández ROGER

COMO SE RINDIO LA TORRE DE PISA

Crese generalmente que los arquitectos que construyeron la famosa Torre de Pisa quisieron desafiar las leyes de la gravedad, levantando una mole de piedra que se saliese de la perpendicular, pero esto no es más que una leyenda.

La inclinación de la famosa torre se debe a una causa accidental, quizás a algún levantamiento imprevisto del terreno sobre el cual se asienta. También se dice, y el hecho está en lo posible que el desnivel del terreno se produjo cuando la torre alcanzaba ya la mitad de la altura que hoy tiene, y que los arquitectos después de haber comprobado por medio de cálculos minuciosos que no existía ningún peligro siguieron edificando como si no se hubiese producido tal desnivel del terreno. Sin embargo un escritor contemporáneo decía: "A partir del cuarto piso se observan las correcciones de la inclinación que se han querido hacer. Las columnas más altas en un lado que en otro son prueba fehaciente de los esfuerzos hechos para dar horizontalidad a los pisos.. También es una prueba el que los muros fueran reforzados con barras de hierro".

Ahora se ha notado que la torre se va inclinando de tal modo que llegará a desplomarse como el Campanil de la catedral de San Marcos, de Venecia, si no se aplica un pronto remedio.

La comisión regia italiana que ha dado el toque de alarma, ha comprobado también que los cimientos de la torre sólo miden dos metros 79 centímetros, y que, sin duda alguna, fueron construídos para sostener su edificio completamente vertical, y lo que es más grave: que descansan sobre un subsuelo muy húmedo.

Al plantearse la cuestión de la seguridad del monumento la embajada italiana en Londres hizo averiguaciones para indagar el paradero de ciertas medidas de la torre tomadas en 1829, por dos ingleses, los señores Cresy y Taylor, a fin de saber con exactitud la inclinación en aquella fecha, y las encontraron en un libro titulado **"Aquitectura de la Edad Media en Italia"**, publicado por los referidos señores en el expresado año de 1829. Las medidas que figuran en esta obra datan de 1817. En dicho libro figura un grabado en el que se observa a simple vista la desviación de la vertical.

En el primer experimento llevado a cabo por Cresy y Taylor, la plomada acusó una inclinación de tres metros 81 y medio centímetros. Para comprobar si la medición era exacta se descolgó sucesivamente la cuerda de la plomada desde la cornisa de cada piso y se obtuvo una deviación total que difería poco más de un centímetro del primer experimento. "Tomando la pared del lado más bajo, dice el libro, sin tener en cuenta su forma circular, su centro de gravedad cae fuera de su base y a no ser por lo excelente de la construcción, y porque las paredes forman una masa compacta, que hace que el conjunto tenga la resistencia de un cilindro sólido, hace tiempo que la torre se hubiese desplomado".

Actualmente la torre se halla 4 metros 85 centímetros fuera de la perpendicular, incluyendo la proyección de la cornisa, que es de 0.852 metros. Sin contar la cornisa la deviación es de 4.14 metros, lo cual demuestra que desde 1817 ha aumentado 30 centímetros y medio aproximadamente la desviación de la torre y que su estabilidad se ve amenazada seriamente.

De "Alrededor del Mundo".

La Torre Eiffel oscila

Sabido es que el vértice de la torre Eiffel no es un punto fijo en el espacio. Es natural, dada la presión que el viento ejerce sobre esta enorme masa metálica. Bajo tal presión, el vértice de la torre describe casi una elipse, cuyas dimensiones varían, naturalmente, con la fuerza del viento.

El desplazamiento máximo, observado el 20 de diciembre de 1893, fué de 10 centímetros. El viento alcanzaba aquel día una velocidad de 14 metros por segundo.

Pero existe otro fenómeno que hace oscilar regularmente la torre: la acción de la temperatura. Cuando el sol luce, la parte soleada se calienta y dilata. Esta dilatación llega a tres centímetros desde el suelo al segundo piso. Como la parte en sombra no cambia, en el armazón metálico se produce una flexión convexa hacia el punto de donde llega el sol. Como este último gira en torno de la torre (por lo menos en apariencia) su extremo describe una curva irregular.

El desplazamiento debido a la temperatura es, por otra parte, mayor que el que produce la presión del viento. Así, en agosto de 1894, se observó un desplazamiento del vértice de 24 centímetros.

Como se ve, estos desplazamientos son demasiado pequeños para que ofrezcan peligro ninguno.

(De la Revista "Alrededor del Mundo".)

Calle Pavo Real

"Cortesía del "American Builder"

Grupo de casas que forman parte de Peacock Lane del estilo típico inglés. Los garages estan unidos a las casas habiendo entre ámbos una puerta de arco

En edición anterior, formando parte del trabajo sobre "Negociaciones bancarias", prometimos ocuparnos de lo ejecutado por R. F. Wassell en Portland, Ore., y ahora cumplimos la promesa.

El Sr. Wassell, constructor en Portland, Ore., concibió la idea de construir una hermosa calle y buscando un nombre sugestivo se le ocurrió denominar la calle por él imaginada por Calle Pavoreal, para hacer pensar en la belleza del plumaje del ave, de igual nombre.

Compró 5 acres de tierra, paralelos con la calle 40, del lado Este, a unos 10 minutos del corazón de la sección más importante de la Ciudad de Portland. Construyó la calle, preparó el alumbrado y gas haciendo un gasto de unos $21500. y de acuerdo con la Portland Gas & Coke Co., que facilita el servicio, por $1.00 al mes, cada casa y mediante contrato por 10 años.

En estas condiciones, acometió la empresa de la construcción de las casas en concordancia con el nombre de la calle, eligiendo a virtud de las condiciones climatológicas de la región y costumbres de los habitantes, el estilo puro inglés, combinando de tal modo que nunca dos casas fueran iguales y que guardaran la debida relación de conjunto, y así levantó su primer grupo de 22 casas. La exclamación general fué que no se sabía cual de ellas era la más bonita, y lo hace más bello el conjunto; donde no se encuentra una española a la mitad, se halla una italiana a la izquierda con otra colonial al frente, es decir, una bella armonía dentro de la variedad.

Todas las casas tienen 5, 6 o 7 departamento y llevan garage simple y otras doble.

Los 5 acres se dividieron en 33 lotes de 50x85 pies. Todos los detalles de cada casa se ajustan a las exigencias del clima en cuanto a pisos, ventanas, portales y tampoco los interiores son iguales, sino cada casa tiene su individualidad.

Los baños están equipados con aparatos e instalaciones modernas y se instala además una lavandería en cada casa.

El emplazamiento está unas veces a nivel del terreno y otras a alturas pequeñas, dignos del lugar, y los colores con que se han terminado, son grises, amarillos sepia y blancos, perfectamente armonizadas unas con otras.

Como las casas se construyeron al mismo tiempo el costo unitario se redujo notablemente, habiéndose estudiado el avance del trabajo de modo que la mano de obra fuera lo más eficiente posible, por la distribución de los trabajadores de un modo escalonado.

Bajo estas condiciones el costo de venta de las casas oscila entre $,6500 y $8,750. Algunas fueron vendidas al contado y las restantes con pagos de $1.000 a 2.000 y el resto en mensualidades de $50 a $75.

El interés aplicado es del 6% para el pago de adeudos.

El conjunto resulta bello y confortable y como decía en el trabajo de referencia es un bello ejemplo, para los bancos o entidades que quisieran ocuparse del asunto, de un modo serio y de acuerdo con las necesidades y medios disponibles del público a quien vayan dirigidas las ofertas.

En Cuba, y especialmente en la Habana, hay núcleos numerosos de individuos de clase media y profesional quienes con seguridad se interesarán por el asunto, tan importante como el del propio hogar.

El ejemplo se ha dado con la venta de solares a plazos; ya infinidad de individuos tienen su solar, les falta la casa, pero en relación con su potencia económica que es corta, es decir cambiar el alquiler por la amortización.

Mientras un banco o una entidad seria no inicie la cuestión no se debe pensar en subvenciones, eso vendrá después cuando lo ejecutado merezca la general aprobación, el Gobierno si su estado económico lo permite, pudiera ayudar; pero por el momento es labor particular y de un tanto de amor al prójimo y al país que se quisiera ver próspero y feliz para que requiera la ayuda de todos.

M. A. Hernández Roger.

La casa de la esquina es la residencia del Dr. Wade; fué vendida en $8.750 y es una de las más costosas

LA CIENCIA Y EL ARTE MODERNO

(Continuación).

Estando admitido, por consecuencia, que el órgano debe adaptarse a la función, que todo arte decorativo no ha sido viable en el pasado y no puede serlo en el porvenir más que a condición de no olvidarlo, nos queda ahora a rebuscar y definir como las tentaciones de la vida moderna han impreso su sello en el Arte decorativo tal y como se desprende de la Exposición:

* * *

El hecho que ha marcado con un sello inedito la vida, las costumbres, los hábitos de la sociedad moderna, es aunque se deplore o se alabe, la ciencia y sus aplicaciones.

¿En que un burgués del tiempo de Luis XIV o de Napoleón se diferenciaba de un burgués del tiempo de Carlo-Magno o de un ciudadano de Atenas en lo concerniente a las necesidades o hábitos primordiales de la vida que constituyen las costumbres? Verdaderamente es bien poco. ¿Se trataba de cambiar de lugar? Pues tanto los unos como los otros utilizaban sus pasos o los de sus caballos arrastrando vehículos siempre análogos, o los de sus navios movidos igualmente por el remo o por las velas. ¿Se trataba de trasmitir alguna noticia a lugares lejanos, de calentarse, de alumbrarse? Todo esto se ha hecho durante decenas de siglos por medios que no han cambiado en absoluto. Solo ciertos hábitos morales y religiosos, sólo ciertas costumbres físicas tales como el vestido con sus cambios caprichosos, modificando un poco a veces, a medida que cambiaban ellas mismas, la fisonomía y costumbres de los hombres

Aun en los siglos XVII y XVIII en los que la ciencia dió pasos de gigante, no influyó apenas en las costumbres. Los aficionados instruídos tenían en sus casas, si sus medios se lo permitían, gabinetes de física, frecuentado por damas. También podía encontrarse en un granero de burgués, algún lente grande **para asustar a las gentes.** Pero esto no era más que pasatiempo sin importancia o por lo menos sin consecuencia práctica para la vida humana.

Con relación a esto el final de la época napoleónica, marca un período bien definido en los hábitos humanos. Surge un mundo nuevo caracterizado por el enorme desarrollo de las aplicaciones científicas. Las experiencias de Galvani y de Volta en los muslos de las ranas, sencillas **curiosidades de salón,** dan origen pronto a toda la industria eléctrica que modifica, no solamente las costumbres de los hombres, sino el aspecto de las ciudades y hasta de los campos: son el telégrafo y el teléfono con sus hilos tan característicos y tan repartidos que casi no se concibe otro tipo de reposo para las golondrinas; son el telégrafo y el teléfono sin hilos, que influyen posiblemente, menos en el paisaje, pero más en las costumbres, que hacen sedentarios a muchos aficionados a conciertos, a noticias, a conferencias y a quienes llevan distracción a domicilio; y he aquí de rechazo el mobiliario del más insignificante apartamento que se completa por órganos de vida más intensa y más dulce desconocidos en el pasado: el teléfono, el poste receptor de T. S. F. Pero infinidad de otras ciencias, tan pronto sean aplicadas, llevarán a la habitación humana y a la ciudad, muchos más cambios en algunos lustros, que los vistos en diez siglos.

Por de pronto la higiene, que hace agregar a la casa esa pieza esencial, el cuarto de baño, de la que carecían hasta hace poco, y que nos conduce hasta los Romanos más allá de dos milenarias. ¡Ah! sobre este punto nadie dudará de la superioridad de la cultura greco-latina! Es la higiene también, no solamente por el atractivo de la vista, quien ha plantado a todo lo largo de las grandes avenidas, esos árboles que constituyen uno de los adornos de nuestro París. Pero, después de todo cabe concebir que la higiene ha existido independientemente del adelanto de las ciencias. El ejemplo de los Romanos es suficiente para proclamárnoslo, y los progresos de la urbanización debidos a la higiene pueden no considerarse más que como una resurrección que hermana las costumbres antiguas de más allá de la grasienta y mal oliente edad media. No insistamos pues sobre todo lo que los perfeccionamientos de la aereación e insolación y del drenage han producido en el cambio de la constructucción de las ciudades. Volvamos hacia otras novedades de las cuales no pueda discutirse que son originarias directas de la ciencia.

•

El alumbrado por ejemplo: la sustitución del pabilo y de las velas de nuestros antepasados, aunque fuesen de cera, por el gas, y después por el alumbrado eléctrico con todas sus modalidades, ha modificado profundamente el aspecto de las ciudades y el de las habitaciones particulares. Igualmente ocurre con los medios modernos de calefacción. De todo esto debía nacer forzosamente, y, en efecto nació, una construcción diferente de los órganos y de los objetos que sirven a calentar y a alumbrar.

(Continuará)

LA CIUDAD ETERNA RESTAURADA

De las dos grandes ciudades de la antigüedad clásica, Atenas era más notable por su belleza, mientras que Roma tenía una grandeza y una magnificencia supremas.

Roma no se asemejaba a las ciudades modernas; no era como éstas una colección de edificios aislados por calles y plazas públicas sino una red de estructuras unidas por un gran sistema de hermosas arcadas o pórticos a través de los cuales se podía recorrer la capital de extremo a extremo sin salir del abrigo de aquellos paseos cubiertos.

Los pórticos romanos no eran estructuras de utilidad puramente; contribuían también al embellecimiento de la población, porque estaban decorados con columnas de mármol y adornos de bronce dorado. Los pavimentos se hallaban cubiertos de losas de jaspe y pórfido, cada uno de los doce grandes pórticos contenía museos y galerías de arte, y en el espacio que limitaba se alzaban fuentes y jardines magníficos.

¿Qué aspecto ofrecía Roma en sus días de gran esplendor?

De él podríase formar una idea por la famosa reconstrucción hecha por el profesor Marcelliani, arqueólogo italiano, quien después de dos años de esmerado trabajo logró reconstruir en barro cocido un modelo de la Roma imperial, en el que aparecen sus principales edificios tal como se conservaban en el último período del imperio.

Las construcciones del modelo están pintadas y doradas al estilo de los originales. Hasta las diversas especies de mármoles, las estatuas, los tejados y los árboles tienen los mismos colores con que se deleitaban la vista los romanos de hace mil seiscientos años.

En la izquierda del esquema se ve la masa de edificios que en conjunto se conocían por el nombre de baños o termas del Emperador Trajano.

Estos baños públicos en los que podían bañarse mil seiscientas personas a un tiempo eran mucho más de lo que su nombre parece indicar; en realidad eran casinos a los cuales podía ir a distraerse todo ciudadano libre. Contenían salones de lectura, restaurants y espacios abiertos que se utilizaban para jugar a la pelota. En los baños era donde se hacían conocimientos y amistades y donde se pasaban las horas de recreo.

Un poco mas a la derecha estaba el gran Coliseo concluído por el emperador Tito el año 80 (a. de C.). En su inauguración se sacrificaron cinco mil animales salvajes para divertir al público y después se empleó para luchas de gladiadores y otros espectáculos.

Algunas veces se inundaba de agua la arena para dejar convertido el circo en un lago para simular combates navales en los que tomaban parte buques de guerra auténticos. Otras veces se plantaban árboles para formar una selva donde los cazadores luchaban con leones, tigres y otras fieras.

El coliseo tenía capacidad para 87.000 espectadores que se protegían del sol y de la lluvia con un ancho toldo.

Para dar fragancia al ambiente había fuentes que echaban perfumes en vez de agua. En el fondo veíase el palacio de los Césares cubriendo toda la colina sobre la cual se alzaba. Más que palacio era un haz de palacios unidos por pórticos como las demás edificaciones y por palacios subterráneos. Su longitud pasaba de kilómetro y medio y encerraba praderas, jardines, parques para animales silvestres y un gran lago en el cual podía navegar el emperador sin salir de su residencia. En el decorado interior de los edificios abundaba el oro, la plata y el marfil y algunos aposentos estaban revestidos de placas de oro enriquecidas con piedras preciosas.

El Foro Romano y el Foro de Trajano eran centros de actividad popular. Allí estaban los tribunales, las casas de banca, las tribunas donde declamaban los oradores famosos, los templos, los altares de los dioses, los arcos triunfales y las estatuas colosales.

En el esquema a que se ha hecho referencia, en primer término a la derecha está el monte Capitolino al cual se pasaba desde el foro por el Camino Sagrado. En esa altura se hallaba la ciudadela de Roma rodeada de fortificaciones, el sitio de reunión del Senado, la casa de la moneda, los archivos y el llamado Capitolium consagrado a Júpiter. El Capitolio era el santuario nacional de la antigua Roma y se alzaba magnífico encima de una arca sagrada cercado en tres de sus grados por grandes precipicios.

En la parte extrema de la derecha estaba el Teatro de Marcelo terminado por Julio César. Era uno de los teatros más suntuosos y por su aspecto se asemejaba al coliseo. Cabían en él 10,000 espectadores.

Mas allá del teatro de Marcelo estaba el Forum Borinne, el gran mercado de ganado lanar de la ciudad. Los particulares de Roma vivían en casas llamadas "islas" porque cada una ocupaba una manzana entera. Las habitaciones eran muy pequeñas y por eso en cada edificio vivían muchas personas.

Los alquileres eran muy caros. Una Una mala guardilla costaba ochenta y cinco duros anuales. Las aguas abundaban gracias al número y capacidad de los grandes acueductos, algunos de los cuales se usan todavía.

La estrechez de las viviendas hacía que los romanos parasen poco tiempo en su casa y fueran a buscar los hermosos pórticos donde estaban al abrigo de la inclemencia del tiempo. Por otra parte disponían de las casas de baños con suntuosas estancias, comían a expensas del tesoro imperial y entraban gratuitamente en los teatros y en los circos.

La antigua Roma era un paraíso para los desocupados. La población estaba bien alimentada y bien divertida, y hasta los ciudadanos de la clase media vivían rodeados de una magnificencia que ninguna ciudad moderna ha rivalizado ni en pequeña escala.

(De "Alrededor del Mundo").

¡¡HORROR!!

Como esta plana se dedica a facilitar los medios de ilustración pública y está preferentemente al servicio de los Arquitectos, mientras se expongan opiniones que no ofendan a persona o entidad determinada y siguiendo la costumbre del DIARIO, damos hoy cabida, sin que compartamos en lo absoluto nuestra opinión con la del señor Cantero, al siguiente artículo del que es autor este señor arquitecto:

Carteles, la revista semanal que ve la luz los Jueves trae en su penúltima edición, bajo el epígrafe "La ciudad más cursi del mundo" un artículo donde sugiere al comité Pro turismo el gran beneficio que reportaría a su propaganda, el explotar como reclame, por el interés que al turista despertaría, el ponderarle la Habana como la ciudad más cursi de la tierra.

El comentarista Jesús J. López llega a esta conclusión después de analizar los embarazosos hábitos de nuevas costumbres impuestas a nuestra capital. Y propone como un reclamo positivo, anunciar en todos los idiomas, por nuestros agentes consulares, por la prensa, por folletos por películas, por fotografías, por cuantos medios estén a nuestro alcance, incluso el radio que las personas de gusto fino y cultura artística deben apresurarse a visitar la ciudad más cursi del mundo.

Podíamos distribuir,—continúa—millones de tarjetas poliligues explicando: Vaya usted a la Habana. Es la población más picúa del globo terraqueo". Y en una nota con tipo de letra más pequeño propone el mismo autor: Picúo. Locución habanera que hasta 1925 ha servido a sus moradores para designar la cursilería elevada a lo sublime.

Al comentarista que ha hecho esta genial definición, se le pasó sin embargo, lo mucho que se cimentaría esta propaganda exhibiendo al turista, como bondad de las promesas ofrecidas, algunos de los más notables desaciertos de nuestra estética urbana, y que caen de lleno dentro de su magistral definición.

En lo que se ha dado por llamar segundo centro de la elípsis capitalina, en una de las zonas más céntricas de esta ciudad, se está llevando a término, en esta era de extraordinarios progresos, una nueva edificación que por su índole y sus paradójicas proporciones, podemos presentar al turista como "el edificio más picúo con que contará esta ciudad de impaciencias". Una parodia de lo que sería una composición de orden colosal surge como por espontánea generación del Guao Cinedromal que extiende sus raíces en heredad convecina. Esta pintoresca conjunción ha de constituir sin duda la mayor atracción que podemos ofrecer a los espíritus, ávidos a la contemplación de las promesas ofrecidas.

Un edificio que visto por detrás, es una clínica;—de costado un enorme Dolmen Paleolítico;—y que visto en su frente es uno de los exponentes más manifiestos de desproporciones arquitectónicas, no cabe duda que dejará convencido al turista de la bondad de nuestra reclame, mucho más cuando se informe de que esta composición se ha hecho expresamente para albergue de una institución eminentemente artística, que necesita hoy de los titánicos músculos de un cíclope, que le levante de la furnia en que está colocado.

Manuel Cantero.
Arquitecto.

NOTA: Realmente sentimos que el señor Cantero no haya comprendido el fondo del artículo del refinado irónico Jesús J. López y menos que lo tomara como base para criticar el albergue de los Arquitectos cubanos, bajo el cual orgullosamente nos cobijamos.

M. H. R.

Anúnciese en el "Diario de la Marina"

JAIME POU
CONTRATISTA
Trabajos de hormigón en general
Cuenta con buen servicio de concreteras y elevadores
SAN JOSE 36.—TELEFONO I-5481
J. del Monte — Habana

Toda Construcción MODERNA Requiere Cerraduras SCHLAGE DE BOTON AUTOMATICO

Es una cerradura ULTRAMODERNA, equipada con un mecanismo muy ORIGINAL, de Acero y Metal inoxidable (GALVANIZADO) con perillas de Bronce, Vidrio, Latón y Opalo (a elección) de un trazado ELEGANTE y guarnecidas con colores que satisfacen al gusto más exigente y EXTRAORDINARIO.

EL MARAVILLOSO MECANISMO DE LA "SCHLAGE"

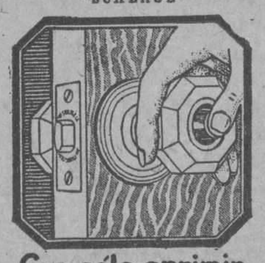

Con sólo oprimir el botón en la perilla se cierra
Con sólo girar la perilla se abre

La instalación, no requiriendo ajustes complicados, SE EFECTUA fácilmente en 10 MINUTOS. Se construyen y suministran, con dos o más LLAVES DE BORJAS DOBLES y se combinan (si necesario fuese) de manera que abran las puertas principales que se hallen equipadas con cerraduras de otras marcas.

PIDA en las buenas FERRETERIAS que le muestren prácticamente las ventajas de la cerradura "SCHLAGE" de Botón Automático, y si no lo complacieren, llame al TELEFONO A-9727, OBISPO NUM. 75, y pasarán a DEMOSTRARSELA.

LOS CARNAVALES ESTAN EN PUERTA
¿SU AUTO ESTA LISTO?

Quizás con una limpieza general con SAMOLINE

Y aplicándole después el PULIMENTO PARA AUTOS "LOWE BROS".

luzca bien. Recuérdese que "SAMOLINE" limpia todo el auto, la carrocería, los cristales y los metales, las partes niqueladas. Limpia, y limpia bien, y no daña pero **no pule.**

Pero, si necesita **una mano de pintura,** hay tiempo para aplicarle

EL ESMALTE PARA AUTOS "LOWE BROS"

que es sin duda el mejor producto conocido. Se extiende fácilmente, seca pronto, cubre muy bien. Hará que su auto parezca nuevo.

Hay Esmaltes para Autos en los siguientes colores:
Negro, Azul Prusia, Vino, Verde, Gris, Crema y Rojo. (Meteor Red).

Y la clase de brochas necesarias para hacer un buen trabajo.

DECIDASE AHORA. TODAVIA HAY TIEMPO

Busque lo necesario en

"Neptuno 19"
Tfno. A-0102.

PONS, COBO Y CIA
ARTICULOS SANITARIOS MODERNOS
Materiales para Fabricación
DAMOS SIEMPRE LO MEJOR
Avenida de Bélgica 4 y 6
Teléfono A-4296

Fábrica de Mosaicos "LA CUBANA"
LA MAS GRANDE DEL MUNDO — TRES MILLONES EN EXISTENCIA
MODERNOS Y ELEGANTES DIBUJOS, PRECIOS Y CALIDAD SIN COMPETENCIA
San Felipe y Ensenada. Cable: "Hidráulica". Teléfono I-1033. Habana.

Josè Aliò y Ca. S. en C.
VILLEGAS Y AMARGURA
Sucursal: Zanja 140
EFECTOS SANITARIOS
Azulejos legítimos sevillanos
Pisos alambrilla
Azulejos americanos primera calidad
Blancos y en colores

M.E.C.D. 2016

ANUNCIOS CLASIFICADOS

ULTIMA HORA

1. ALQUILERES CASAS

Habana

SUBIRANA Y PEÑALVER

Se alquilan bonitos altos de esquina, sala, comedor, tres cuartos, baño completo intercalado, mucha agua fria y caliente, cuarto de criado, cocina y servicios. Precio $70. Hay otros altos y uno bajo muy lindos a $60. La llave en la misma esquina. Puesto de Fruta. 5577.—11 Fb.

PEÑALVER 116 ENTRE SUBIRANA Y ARBOL SECO

Cómodos bajos con sala, dos grandes cuartos, baño completo y cocina. La llave en la misma. Precio $45. 5577.—11 fb.

CASAS NUEVAS

Desde cuarenta hasta sesenta pesos. Calle Nueva Pilar esquina Manglar. Encargado allí enseñarlas. Información: Calzada 101 esquina Dos, Vedado. Tel. F-1873. U H 6141-19 fb.

AGUIAR, 47, próximo a oficinas, se alquila segundo piso sala, saleta, comedor, cinco cuartos etc. 80 pesos, dos meses fondo. Informan: primer piso derecha. 6781.—11 Feb.

EN CONSULADO, 28

Entre Prado y Genios, se alquila la planta alta de esta espaciosa y fresca casa, consta de sala, recibidor, 4 habitaciones, comedor al fondo, baño moderno, etc. La llave en los bajos. Informan: Habana 82. Teléfono A-2474. 6789.—16 Feb.

EN San Rafael, entre Aguila y Amistad, se alquila a partir de abril un local de ocho metros por nueve para establecimiento, con piso alto y dos cuartos en la azotea. Se admiten proposiciones. Informes: Torriente. San Ignacio, 40, altos, de 11 a 12. 6829.—11 Feb.

SE alquila un bonito chalet en lo más alto y sano de la Loma del Mazo, frente al Parque Luz Caballero. Villa Esperanza. Informan en San Rafael 1. Nectar Soda. Teléfono A-2611. 6839.—16 Feb.

SE alquila la nueva casa 3 plantas, propia para gran hotel. Ave. de Bélgica, 107. Informan: Manzana Gómez, 207. 6833.—14 Feb.

SE alquila en 70 pesos el alto primero nueva casa Villegas, 44, sala, comedor, cuatro cuartos. Informes en la misma, de 8 a 4. 6832.—14 Feb.

$50 ALQUILAN los modernos altos, compuestos de sala, comedor, 2 cuartos, baño intercalado, cocina de gas Aramburo 58 esquina a Salud, nunca falta el agua. 6916 11 fb.

SE alquilan los espléndidos bajos de Estrella 23 para almacén de tabacos o depósito de mercancías. La llave e informes en los altos. 6520 11 fb.

SE alquila un local propio para almacén en lugar céntrico, calle Sol 123 Informan en los altos de 9 a. m. a 8 p. m. 6921 14 fb.

SE alquilan dos hermosas casas, Suárez 116 altos y Suárez 116 A, altos, compuesta cada una de sala, saleta, 4 cuartos, servicios de criados, baño intercalado, cocina de gas y servicios sanitarios completos. Alquiler cada casa $70. Informan: Tels. A-4358 y M-6263, altos. Botica Sarrá. 6924 15 fb.

ESQUINA

Se alquila la esquina de Infanta y San Lázaro. Véala y se dará cuenta que es la que a usted le conviene. Para más informes Galiano 95. Teléfono: A-5007. 6917 23 fb.

SE alquila en San Rafael 117 esquina Gervasio un segundo piso con sala, comedor, dos cuartos, baño intercalado y demás servicios. La llave en la bodega. 6941 12 fb.

OQUENDO 15 alto, derecha. Y 17, bajo, derecha, y 17 alto, derecha, se alquilan, esta casa compuesta de sala comedor, dos cuartos y demás servicios sanitarios en $55 y dos meses en fondo. Las llaves en la bodega, por Neptuno. Más informes en Neptuno 44 Tel. A-9994. 6855 18 fb.

SE vende contrato 6 años de un espléndido local en Galiano, propio para víveres, no tiene competencia o cualquier otro negocio. Informes Galiano 24 bajos. 6857 11 fb.

ANIMAS 77, primer piso se alquila Consta de sala, comedor, 3 cuartos, baño y cocina. Las llaves en la Carnicería. A-3551. 6888 11 fb.

SAN Nicolás 215 A, segundo piso, se alquila. Sus comodidades: sala, comedor, 2 cuartos, baño completo y cocina de gas. Las llaves en la Carnicería. Su dueño A-3551. 6887 11 fb.

SE alquila con muebles la casa Malecón 308, bajos, con sala, comedor, dos cuartos, baño con agua caliente y cocina de gas. La llave en la misma de 2 a 3 todos los días menos los domingos Tel. A-6420. 6774 15 fb.

SE alquila la fresca y cómoda casa Oquendo G altos casi esquina a San José, con sala, comedor, 6 grandes cuartos, terraza y azotea, cocina y baño. La llave en la Ferretería de la esquina. Informes Tel. A-6420. 6773 13 fb.

JOVELLAR y Espada. Acabada de fabricar, propia para personas de gusto, se alquila el amplio piso bajo, acera de la brisa; ventilación por los 4 costados, todo muy amplio y con el mayor confort. Se compone de sala, saleta, hal central, 4 hermosas habitaciones, baño intercalado completo, comedor con zócalo de azulejos españoles, estilo andaluz; cocina, pantry, calentador de gas con agua abundantísima en todos los servicios, caliente y fría, entrada y servicio de criados completamente independiente Tomacorriente para lámparas, timbres, plancha eléctrica, etc. etc. Precio razonable para inquilinos estables. Informes tercer piso. 6903 11 fb.

RECIEN fabricada se alquila Inquisidor 48, segundo piso, sala, saleta, 3 cuartos, comedor al fondo, baño completo; cocina; servicios y cuarto criados $70. Llaves los altos, derecha Informan Mercaderes 27. A-6524. 6899 15 fb.

CHACON 8

Acabada de arreglar y pintar se alquila la planta baja con sala, saleta 4 cuartos, cocina, baño y doble servicio sanitario. La llave Aguiar 62. Más datos Industria 72 1-2 Edificio Corbon. 6913 14 fb.

GALIANO 27, BAJOS

Se alquilan los bajos de esta casa, entre Lagunas y Animas, propios para establecimiento y con sus vidrieras a la calle. Actualmente pintándose y arreglándose. La llave en la misma casa. Informa: J. M. López Oña. Aguiar 71. Dpto 410, de 9 a 12 y de 2 a 4 p. m. Teléfono: A-8980. 6874 23 fb.

GALIANO 27. ALTOS

Se alquilan los altos de esta casa, situada entre Lagunas y Animas, con sala, comedor, 4 cuartos, baño etc. Acabados de pintar. La llave en poder de los pintores en los bajos. Informa J. M. López Oña, Aguiar 71. Dpt. 410, de 9 a 12 y de 2 a 4 p. m. Tel. A-8980. 6873 23 fb.

ALQUILERES DE CASAS

SE ALQUILAN los altos de Desagüe 68, casa moderna, servicios completos. La llave en la bodega. Informan: J. Planiol y Cia. Teléfono I-1861. Luyanó 154. 6819 13 fb.

PARA ESTABLECIMIENTOS

Billares, vidriería, sastrería, dulcería, tiene todas las instalaciones, es nuevo, punto muy bueno. Concordia 200 casi esquina Infanta. Informes Neptuno 172. Tel. M-6823. 6945 15 fb.

CAMPANARIO 48 esquina a Virtudes alquilo el primer piso compuesto de sala, comedor, recibidor, 4 habitaciones, dos baños y cocina, todo moderno. La llave bodega de enfrente. Informes Neptuno 106. Tel. A-4489. Ferretería La Llave. 6968 13 fb.

HERMOSOS altos en Aguila 143 entre Barcelona y San José, se alquilan, propios para numerosa familia. La entrada por el establecimiento. Precio moderado. Informan La República. Galiano 104. Tel. A-1796. 6951 18 fb.

SE ALQUILA el primer piso alto de la casa Tenerife 8 a una cuadra de Monte, con sala, saleta, tres habitaciones, baño intercalado, comedor al fondo, cuarto de criado con servicio y cocina de gas. Informan en la misma. Tel. M-4734. 6947 11 fb.

CUBA 8

Se alquilan los bajos compuestos de zaguán, sala, saleta, tres habitaciones, un salón con entrada independiente por Aguiar, cocina y demás servicios completos. Informa Sr. Alvarez Mercaderes 22, altos. El papel dice donde está la llave. 6960 12 fb.

CERCA DE BELASCOAIN

Se alquilan los lujosos altos de la letra H y bajos de la letra B de San José 124 entre Lucena y Marqués González, con sala, saleta, tres habitaciones, salón de comer, cuarto de criado y doble servicio sanitario con calentador. Informan Mercaderes 22, altos. Sr. Alvarez. El papel dice donde está la llave. 6961 12 fb.

OQUENDO 3

Se alquila entre Figuras y Benjumeda, con sala, comedor, tres habitaciones y demás servicios. Informa Sr. Alvarez. Mercaderes 22 altos. El papel dice donde está la llave. 6902 12 fb.

ALTOS EN MISION

Se alquilan los altos de Misión 10, izquierda y los bajos del número 4, derecha, con sala, comedor, 2 cuartos y demás servicios. Informa Sr. Alvarez. Mercaderes 22, altos. El papel dice donde está la llave. 6963 12 fb.

BENJUMEDA 56

Se alquilan los altos de dicha casa, (entre Marqués González y Oquendo) con sala saleta corrida, tres habitaciones. baño intercalado con agua fria y caliente y cocina de gas a hombres solos o a corta y cuidadosa familia. Informan: Mercaderes 22 altos, señor Alvarez. El papel dice donde está la llave. 6964 12 fb.

ESCOBAR 9

Se alquilan los bajos con sala, saleta 5 habitaciones y demás servicios. El papel dice donde está la llave. Informa Sr. Alvarez. Mercaderes 22, altos. 6165 12 fb.

Cerro

PALATINO, 31, se alquilan casita, sala, dos habitaciones, baño, cocina y servicios, con terraza al frente 20 pesos. Informan: I-2592. 6830.—23 Feb.

SE alquila la espléndida casa Calzada 575 esquina a Carvajal, en la parte más alta del Cerro a tres cuadras de la Esquina de Tejas, con portal, vestíbulo, sala, saleta, gran galería, comedor, cuatro magníficos y ventilados cuartos, dos baños intercalados, dos cuartos altos, tres para criados con servicios, cocina y repostería, garage para dos máquinas, agua abundante, fria y caliente. Precio $225. Tel. F-3150. 3769 16 fb.

SE ALQUILAN los cómodos altos Patria No. 1 A, Cerro, tres cuartos, sala; comedor; baño completo; agua caliente; lavabo en todos los cuartos agua corriente; cocina de gas: cuarto y baño criado; lavadero: dos terrazas al frente. Precio reajustado. Informan. lado. Botica 458 B altos. También un garage. 6963 14 fb.

Jesús del Monte

JESUS DEL MONTE

Se alquilan muy cómodos altos en Santos Suárez 8 1-2 casi esquina a la Calzada, con sala, comedor, 4 cuartos, baño, cuarto de criados, servicio y cocina. La llave en el No 1. Precio $60.00. 5577.—11 fb.

SE alquila en Santa Ana, entre Villanueva y Luco, a tres cuadras de la Calzada, una nave acabada de fabricar con todos sus servicios, propia para garage u otra cualquier industria, con una casa compuesta de cuatro departamentos y demás servicios, se da en precio módico. Informan en Municipio y Acierto. Teléfono I-2752, (bodega). 6822.—14 Feb.

SAN Bernardino 15, entre Flores y Avenida Serrano, alquiler 65 pesos, tiene de frente 14 metros, jardín y dos ventanas, sala, recibidor, cuatro buenos cuartos, dos a cada lado, baño completo, lugar muy alto, saludable. La llave en la bodega. 6841.—10 Feb.

SE alquilan casitas interiores de dos departamentos con sus servicios y cocina independientes en la parte más alta de Santos Suárez, calle de Gómez, número 14, entre Santa Emilia y Santos Suárez. Teléfono I-4012 e I-2943. Las llaves y razón en la bodega de Santa Emilia. 6793.—14 Feb.

SE ALQUILA en $40 una casa Santa Catalina 3 próximo Calzada. Sala, saleta, 3 cuartos y demás servicios. La llave en el 5. 6949 12 fb.

SE ALQUILAN los altos independientes, Santos Suárez y San Julio. Sala, 4 habitaciones, baño 1a., completo, al fondo, servicios de criados, agua abundante y el tranvía en la puerta. Llave e informes en la botica al frente. Precio $70. 6962 11 fb.

Marianao

REPARTO DE BUENA VISTA

Alturas. Se alquilan dos casas compuestas de portal, sala, comedor, cocina, servicio de criados y cuarto de baño, una 3 hermosas habitaciones 45 pesos, la otra, 5 deliciosos cuartos, garage y jardín $75. La llave en la Botica. Calle 2 entre Pasaje D y Avenida Tercera, dos cuadras del Colegio de Belén, paradero de Rabel. J. Buria. Prado 85. Teléfono A-9106. 6877 18 fb.

Vedado

VEDADO. Se alquila, Quince, entre J y K, número 145, sala, biblioteca, recibidor, un dormitorio, demás servicios en los bajos, 5 habitaciones altas. Cuarto criados, garage. Informes: F-1475. 6820.—11 Feb.

ALQUILERES DE CASAS

VEDADO. En 23 esquina a D se alquilan los cómodos y ventilados altos con sala, hall, 6 amplias habitaciones y demás comodidades, en el módico precio de $75. Informan al lado. 6939 12 fb.

SE alquilan los altos K 166 entre 17 y 19 compuestos de terraza, sala, comedor, cocina, baño completo, cinco cuartos grandes, cuarto y servicio de criada. Informan en los bajos. 6867 16 fb.

VEDADO. Alquilo bajos 19 No. 490 entre 12 y 14. Jardín, portal, sala, comedor, tres cuartos, baño; cocina; cuarto; servicio criados. Precio $70. Llave al lado. 6969 11 fb.

SE ALQUILAN los hermosos y ventilados altos de Villa Carmita, calle Cuatro No. 170 entre 17 y 19 con 3 habitaciones, baño, sala, comedor, cuartos para criados, baño para los mismos; cocina; terraza y garage. La llave en los bajos. Informes La República. Galiano 104. Teléfono A1796 6950 18 fb.

Víbora

SE alquila fresca bonita casa Estrada Palma, 13, Víbora, bajos, salones, comedor, tres cuartos, garage, altos, habitaciones, dos baños. Informes: J. del Monte, 424. 6814.—23 Feb.

REPARTO Lawton, se alquila chalet compuesto portal, sala y saleta corrida, tres habitaciones, cuarto de baño intercalado con bañadera, cocina, jardín y patio. Vale $35, calle 12 entre B y C. 6744 15 fb

SE alquila una casa en la Loma de Chaple. Tiene garage, 4 habitaciones baño y toda clase de comodidades. A-0519. $80.00. 6546 14 fb.

SE ALQUILA UNA HERMOSA CASA

En Octava 25 entre Acosta y Milagros, Reparto Lawton, J. del Monte, a una cuadra del tranvía, de 2 plantas, en los bajos, sala, saleta, comedor cocina y servicios y en los altos cinco habitaciones, cuarto de baño, vestíbulo, dos cuartos de criados con servicios, garage y portal $7.500. J. Buria. Prado 85. Teléfono A-9106. 6878 18 fb.

SE ALQUILA

Una casa moderna compuesta de 4 habitaciones, sala, saleta, comedor, cuarto de baño, cuarto de criados, garage, terraza y jardín. Calle D'Strampes casi esquina a Milagros, Reparto Mendoza, Víbora. Informes altos de la bodega. Tel. I-4105 y M-2116. 6885 11 fb.

SE ALQUILA la casa calle Patrocinio entre Juan Delgado y Strampes en la Víbora. Tiene garage. Informes en el Tel. A-8875. 6862 11 fb.

2. ALQUILERES DEPTS.

Habana

EDIFICIO CORBON

El más céntrico, Industria 72 1|2, a dos cuadras de Prado. Espléndidos apartamentos con gran cuarto de baño, agua abundante, caliente y fría, servicio de criados, ascensor día y noche y sereno en el interior. UH 3087 18 f.

MONTE, 238

Se alquilan departamentos y habitaciones, hay desde 13 a 40 pesos. Cuatro Caminos, altos del banco de Canadá. 6805.—13 Feb.

SE alquilan departamentos compuestos de dos habitaciones con balcón a la calle a $20: en la misma hay habitaciones para hombres solos. 6936 11 fb.

APARTAMENTOS

Se alquila uno en la casa Lamparilla 86 y 88 entre Bernaza y Villegas Sala, comedor, cocina de gas, tres habitaciones con baño completo, agua caliente, cuarto y baño de criados. U H 6848 11 fb.

MURALLA 4 se alquila un departamento de tres hermosas habitaciones con balcón corrido, buenos servicios, luz toda la noche, hay teléfono. 6927 12 fb.

NARCISO LOPEZ 4

Frente al Muelle de Caballería alquilo habitaciones y departamentos desde $15 hasta $45. Los hay de tres habitaciones con servicios completos vista calle. Casa de orden. 6965 12 fb.

MONTE 2-A

Esquina a Zulueta, hermoso departamento de dos habitaciones en la azotea, muy independiente con sus servicios. Casa de todo orden. 6164 12 fb.

CASA APARTAMENTOS

Queda una muy amplia con sala, comedor, un cuarto baño completo, cocina, calentador de gas, nevera, hay elevador. Precio $53. Informan en la misma. Neptuno 172. Tel. M-6823. 6946 14 fb.

Barrios

CASA POR APARTAMENTOS

21 No. 352 esquina a Paseo, Vedado. Apartamentos de dos espléndidas habitaciones, cuarto de baño y cocina. Precio: $35. U H 2324—13 fb.

EN LINEA Y D

y en el bonito edificio que allí se alza próximo a terminarse frente a la iglesia y cerca de colegios baños de mar etc. se ofrecen apartamentos de buen tono a familias decentes y estables. Allí informan. F-5695. U H 5298-14 fb.

SE alquila el apartamento más lindo en el Edificio Echeverría, Calzada y J., Vedado, Se da barato. Gibbs. Teléfono M-3299. 6905 15 fb.

CERRO 593 chalet, alquilo habitaciones y departamentos con baño privado, rodeado por divisiones, parte alta, tres cuadras de Tejas. Precio de 16 a 25 pesos 6970 11 fb.

3. ALQUILERES HABTS.

Habana

En San Rafael 66, bajos, se alquila una amplia habitación para uno o dos hombres, que tengan buenas referencias. Informan en el mismo lugar. Teléfono M-1920. Ind. 25 d

SE alquila una habitación hermosa fresca, vista calle a dos jóvenes o señora sola en 20 casa decente. Aguila 106, esquina Barcelona. 6821.—11 Feb.

MALOJA 19, altos entre Aguila y Angeles se alquila una habitación amplia, fresca y cómoda. 6931 11 fb.

SE ALQUILA una habitación muy amplia con lavabo agua corriente, es casa de familia. Se prefiere hombres solos. Hay baño de agua caliente. Jiménez. Bernaza 41, altos. 6938 16 fb.

HABITACIONES

TENIENTE Rey 68 altos entre Compostela y Aguacate, se alquila una habitación alta a señora sola. No se puede lavar en la casa. 6851 11 fb.

SE alquilan dos habitaciones altas, independientes a personas mayores de buenas costumbres, en casa de un matrimonio solo. Informan en Virtudes No. 26, después de las 11 de la mañana. 6862 11 fb.

SE ALQUILAN espléndidas habitaciones con vista a la calle e inferiores, con su baño independiente. Las hay desde $20 a $25. Monte 485; el tranvía a la puerta. 6802 13 fb.

5. AUTOMOVILES

GANGA EXCEPCIONAL

Se venden dos camiones Ford de una tonelada, con caseta abierta y carrocería de estacas. Ambos camiones están en perfectas condiciones

FORD MOTOR COMPANY

Calle 23 y P. Vedado

469—3d-9

SE VENDE un Cadillac tipo touring 7 pasajeros, casi nuevo. Puede verse de 9 a 12 m. y 2 a 5 p. m. en la calle Ocho No. 21 esquina a 11, Vedado 6919 11 fb.

HUDSON tipo Sport, último modelo, recién llegado de California con sus ruedas de disco y gomas Ballon, baul, muchos extras, inmejorables condiciones. Se puede ver en Príncipe 47. 6856 18 fb.

JORDAN, 6 cilindros, 7 pasajeros, 6 gomas nuevas, con chapa de este año se vende o se cambia por un auto chico siempre que den algo encima. Se garantiza su funcionamiento, preparado para los carnavales. Su dueño: Espada 17 altos. Teléfono U-3658. 6869 11 fb.

CADILLAC, 7 pasajeros, tipo 57, ruedas alambre, en magníficas condiciones mecánicas, cualquier prueba en $350. Cuban Auto. San Lázaro 297. Tenemos repuesto Renault. 6771 10 fb.

CAMIONES

Se venden dos camiones White y Kissel, ambos de 5 toneladas, casi nuevos por el relativo poco uso que han tenido. También una carrocería cerrada de reparto. Se dan facilidades de pago. Informan Franco 56, al 54 esquina a Llinás. 6943 14 fb.

9. DINERO E HIPOTECAS

QUIERO 9,000 pesos sobre finca 10 caballerías. Término Candelaria. Informan: I-7238. 6797.—11 Feb.

EN hipoteca se dan 300 a $5,000 sin comisión, Habana y Repartos, también $6,000 a 50,000. Informan: Neptuno 29. "Campoamor", de 9 a 11 y de 1 a 3. M-7573. Díaz. 6775.—16 Fb.

SE solicita tomar once mil pesos primera hipoteca, barrio comercial. Informes: Merced, 19, altos, no corredores. 6836.—12 Feb.

11. EMPLEOS-OFERTAS

Mecanógrafos

JOVEN mecanógrafo se desea colocar, pocas pretensiones. Puede verse de 8 a 11 y 1 a 6 en la vidriera del hotel "Pasaje". Prado 95. Vicente Villarino. 6747—10 Feb

Varios

SRTA. Joven con mucha práctica desea empleo en casa de comercio. Le es indispensable cualquier giro. Informan Villegas 54. Tel. A-3124. 6896 12 fb.

12. EMPLEOS-DEMANDAS

Varios

SE solicitan agentes activos de ambos sexos con buena comisión, para compañía recién organizada, para la venta de tejidos. ropa interior y vestidos de señora y señoritas, así como artículos para caballeros, todo fácil venta. Referencias necesarias. Teléfono M-9218. 6785 23 fb.

SE solicita una persona que sepa dar lechada y limpiar unas casas desocupadas que tenga buenas referencias, para que se quede al cuidado de ellas hasta que se alquilen. Informan Calle B No. 294 esquina a Zapata. 6901 9 fb.

Varios

TAQUIGRAFA-Mecanógrafa, experta, se necesita. Debe presentar referencias de primer orden. Apartado No. 83. Habana. 6940 11 fb.

NECESITAMOS un taquígrafo-mecanógrafo, inglés-español, escriba al Apartado 644, Habana, diciendo experiencia, edad y sueldo que desea. 6886 11 fb.

13. ESTABLECIMIENTOS

Ventas

SE vende una fonda porque su dueño tiene que embarcar para España, buena venta y largo contrato, se da barato. Informan: Monserrate 69. Vidriera del Jardín. 6792.—11 Feb.

BODEGA en Calzada, vendo una muy cantinera garantizada 80 pesos, venta diarios y sola sin competencia. Su precio 5,500 pesos, facilidades de pago. Informes: Suárez. Cerro, 537. 6840.—11 Feb.

A LOS QUE DESEEN ESTABLECERSE EN BARRA, BODEGA, CAFE, FONDA, VIDRIERAS DE DULCES Y TABACOS

Vendo en estos giros las mejores y más acreditadas en barrios comerciales y de mucho tránsito. Véame que tengo lo que usted necesita. Egido y Corrales. Vidriera del café Sol de Madrid. M. López, de 12 a 3 p. m. 6933 28 16 fb.

VENDO un café en $1.800 con $1.000 de contado, buen contrato y poco alquiler. Informan Vidriera del Café Marte y Belona. S. Vázquez. 6858 11 fb.

VENDO GRAN CAFE

Con 10 años de contrato, garantizo dentro de un año vale el doble de lo que hoy se vende, es el mejor de la Habana. Arrojo. Belascoain 50, Café Sol de Cuba. 6509 11 fb.

ESTABLECIMIENTOS

PEQUEÑO hotel en Prado, media cuadra del Parque, se da muy barato por enfermedad; se cede cocina, comedor, 40 abonados, caben 90. Informan Prado 104. 6892 13 fb.

BODEGA CALLE FOMENTO $3,500

Vendo sola en esquina, ventajoso contrato, gran vivienda, muy cantinera, facilidades. Fernández. Café Independencia. Belascoain y Reina.

Vidriera tabacos, muy billetera, buen contrato, vende $50 diarios. Precio: $2.000 facilidades. Fernández. Café Independencia. Belascoain y Reina.

Vendo café, verdadera ganga, buen contrato, calle comercial, enseres modernos, negocio productivo, doy facilidades. $5.000. Fernández. Café Independencia. Belascoain y Reina. 6843 11 fb.

14. FINCAS RUSTICAS

RUSTICAS

Vendo la mejor finca de la provincia de la Habana frente a carretera, buena tierra, toda de labor, caña y frutos menores, varias casas, se puede entregar en el momento de la venta, se toma en renta si se quiere y se puede dejar una buena parte en hipoteca si se desea. Se da barata. Más informes Vallongo. Monte 317. A-1988. 6853 11 fb.

15. FINCAS URBANAS

Ventas

CASA DE TRES PLANTAS MODERNA, EN BELASCOAIN, RENTANDO $150 EN $15,500

Vendo una gran casa moderna que mide 6.50x15 a diez metros de Belascoain, de tres plantas, renta $150 en $15,500 y para tratar de esta ganga hay que venir al café El Nacional, San Rafael y Belascoain, teléfonos A-0062 y A-2319. Sardiñas y López.

TERRENOS EN INFANTA Y CARLOS III MIDE 12 x 17 A $75 METRO

Vendo en Infanta y Carlos III una parcela de terreno que mide 12x17 a $75 con frente a dos calles, punto comercial y de gran porvenir, vidriera del café El Nacional, San Rafael y Belascoain, teléfonos A-0062 y A-2319. Sardiñas y López 6659.—11 fb.

ESQUINA MODERNA, 2 PLANTAS EN EL BARRIO DE CAYO HUESO 6.50 x 16.00 EN $25.000

Vendo en la calle de Hospital una esquina que mide 6.50x16, es moderna de dos plantas con establecimiento, buena renta en $25,000 es una buena inversión. Vidriera del café El Nacional, San Rafael y Belascoain, teléfono A-0062 y A-2319. Sardiñas y López.

ESQUINA EN INFANTA, MODERNA CERCA DE NEPTUNO, GRAN RENTA

Vendo una gran esquina en la calzada de Infanta muy cerca de Neptuno, es de dos plantas completamente moderna, gran medida, buena renta y muy barata, no lo dude que es un gran negocio y asegura usted su dinero. Vidriera del café El Nacional, San Rafael y Belascoain, teléfonos A0062 y A-2319. Sardiñas y López. 5650.—11 fb.

AVISO IMPORTANTE A QUIEN INTERESE

Si usted desea vender alguna de sus propiedades o si desea comprar alguna casa o si usted desea tomar dinero en hipoteca, puede usted verme o llamarme que tengo lo que usted desea, nuestro lema es honradez y seriedad. Vidriera del café El Nacional. San Rafael y Belascoain. Teléfono A-0062. 4599.—25 Feb.

CASA MODERNA EN BELASCOAIN DE NEPTUNO A CARLOS III, MIDE 10.50x21.20, DOS PLANTAS

Vendo en la calle de Belascoain una casa de dos plantas moderna de Neptuno a Carlos III, mide 10 metros y medio por 21.20 de fondo, no trato con corredores ni palucheros, asunto que deseo tratar directamente con el comprador. Informa Sardiña prsonalmente en la vidriera del café El Nacional, San Rafael y Belascoain, señor Bustamante o Sardiñas.

ESQUINA CON 8 CASITAS EN JESUS MARIA EN $23,000, RENTA $200. 300 METROS FABRICADO

Vendo a 3 cuadras de la calzada del Monte una esquina y 8 casitas que rentan $200 con establecimiento en $23,000 es una verdadera ganga, es un gran negocio, vidriera del café El Nacional, San Rafael y Belascoain, teléfonos A-0062 y A-2319. Sardiñas y López. 5650.—11 fb.

A UNA CUADRA DEL PARADERO

Cerro, esquina fraile, preparada para altos con 9 de frente por 12 de fondo propia para establecimiento. Se entrega en el acto. Se vende en $6.500. Informan en Santa Teresa 23, entre Churruca y Primelles. Tel. I-4370. 6846 23 fb.

CASAS EN BUENAVISTA

Vendo dos con frente al tranvía del Vedado a $3.850 cada una, son modernas y sin estrenar, dos más a $1.400, rentan $30. Otra con 2 cuartos al fondo en $2.600. Renta $38. Cuatro habitaciones en $2.200. Rentan $25. Otra de madera de sala, comedor y 4 cuartos, en $1,500. Renta $40. Doy facilidades de pago. Informes en 7 y Fuentes, Reparto Almendares. Teléfono FO-1097. Señor Dorado. 6847 14 fb.

AVISO IMPORTANTE

Tengo para la venta varias propiedades en la Habana, Jesús del Monte, Santos Suárez y Víbora, de todos precios, modernas y para fabricar, si usted desea hacer alguna inversión véame que seguramente se ahorrará dinero, pues tengo muchas buenas y muy baratas. Vallongo en Monte 317. A-1988. 6861 11 fb.

VENDO en Villegas casa de 3 1-2 plantas con $310 de alquiler $38.000; con $330 en $45 000 $290 en $36,000 con $220 en $26.000; en Egido con $250 en $27.000 y fabrico casas viejas dejando el importe en hipoteca. Manzana de Gómez 207. Valdés, de 9 a 10 a. m. exclusivamente. A-4154 M-3811. M-6921 6872 10 fb.

SE VENDE

Sin corredores una amplia casa de 2 pisos y 3 al fondo en Concordia 193 moderno. Puede dejarse en hipoteca cualquier cantidad al 7 0-0. Frente a la sombra y cuartos a la brisa, cerca de 200 metros de terreno. Puede verse después de la 1 p. m. Informan U-4273. 6831 13 fb.

EN EL CERRO, VENDO

una casa a media cuadra del paradero, con sala, comedor, 2 cuartos, servicio sanitario toda de mampostería en $3.000 rentando $28 mensuales Informan Santa Teresa 23. Teléfono I-4370. 6845 23 fb.

BUENA INVERSION

Se vende una moderna y bien construida casa en San José entre Lucena y Marqués González, compuesta de: sala, saleta, tres habitaciones, salón de comer, cuarto de criado, doble servicio y cocina. Renta $165. Informa Sr. Alvarez. Mercaderes 22, altos. Se puede dejar parte del precio en hipoteca. 6966 12 fb.

FINCAS URBANAS

INFANTA, esquina Zanja, vendo la manzana fabricada a una planta azotea, o también vendo partes de ella. Está enclavada entre Infanta, Zanja, San Francisco y Salud. Informes: F. García, (propietario). Infanta 90. 6758.—14 Feb.

GUILLERMO DEL MONTE HABANA NUMERO 82 FRENTE AL PARQUE DE SAN JUAN DE DIOS

VEDADO, en Línea, próximo a Paseo, bonita parcela de esquina con 22.66x28. Precio 37 pesos metro.

VEDADO, en 25, próximo a Paseo, parcela de centro, con casa habitable, 13.66 por 32. Precio: $32.00 metro.

VEDADO, en 6, a media cuadra de 23, parcela de centro, 16x36 a $35.00 metro.

VEDADO, en 14, próximo a 17, parcela de centro, 12.50x36, medida ideal. Precio 24 pesos metro.

6788.—10 Feb.

CAMBIO mi casa con hipoteca de 4,500 por solar yermo valuado en 4,000 pesos. Informan: I-7238. 4797.—11 Feb.

SE vende una casa en la calle de Gómez, tiene dos casitas al frente y 4 interiores, da muy buena renta. Su dueño: Infórma en el teléfono I-4012 e I-2943. 6794.—14 Feb.

EN LA CALLE DE AGUILA, CERCA DE COLON, CASA ANTIGUA, 6x42, EN $15,500

Vendo en la calle de Aguila, muy cerca de Colón, una casa antigua que mide 6x42 en $15,500, está rentando en la actualidad 145 pesos, esta casa está con frente a los carros, esto es una ganga, 267 metros de terrenos y fabricación a 60 pesos metro, es una regalía. Vidriera del café El Nacional. San Rafael y Belascoain. Teléfono A-0062, A-2319. Sardiñas y López.

CARLOS III Y AYESTERAN, PUNTO DE GRANDES SORPRESAS

Vendo parcelas de terreno en Ayesterán y Maloja y en Ayesterán y Sitios, las dos esquinas y centros de muy buenas medidas, no lo dude usted que por cada peso que usted se gaste hoy le valdrá tres mañana, los carros eléctricos por esta Calzada será una realidad sorprendente para todos y entonces a usted le pesará no haber comprado barato, no lo deje para mañana, compre el suyo hoy. Vidriera del café El Nacional. San Rafael y Belascoain. Teléfono A-0062, A-2319. Sardiñas y López. 6815.—10 Feb.

ESQUINAS en venta. En Infanta, la más hermosa, moderna $60.000; en la Habana $38.000, renta $400; en Ayesterán otra que renta $600; otras chicas de $8.500, $11.000, $14.000, y $20.000, todas con establecimientos. Informan Arrojo. Belascoain 50, Café Sol de Cuba. 6912 11 fb.

SE VENDE una propiedad de 1.039 varas de terreno con seis departamentos, todos con vista a la calle en 26 metros de frente, renta $60 mensuales; al contado $1.700 y el resto con facilidades de pago en tres partes de $700 cada una, dentro de ocho años, sin limitar tiempo. No se rebaja ni se paga comisión. Tel. A-8783 de 9 a 12 y de 1 a 7. 6918 11 fb.

VENDO una casa a media cuadra de Belascoain, una moderna, casa de tres, preciosa y buena construcción. Consta de sala, comedor, 2 cuartos, cuarto de baño completo, cocina de gas en cada planta, renta $150. Precio $16.500. Informa Vallongo en Monte 317. Teléfono A-1988.

Vendo en Santos Suárez una moderna casa, gran avenida, portal, sala, dos cuartos, comedor, cuarto de baño; cocina; patio y garage. Precio $5.000. Si no tiene todo el dinero se le facilita. Está preparada para altos. Informa: Vallongo en Monte 317, A-1988

VENDO en la Víbora parte comercial cerca del paradero una casa antigua de esquina, propia para fabricar en una superficie de 20x37. Se da en condiciones; poco de contado. Informa Vallongo en Monte 317. A-1988. 6853 11 fb.

SE vende casa de tres pisos, independiente de construcción moderna con 3 garages en el Vedado a una cuadra de los tranvías de las calles 12, 17 y 23. Renta $330 mensuales. La venta se hará sin intervención de corredores. Informan en el Tel. U-1546. 6906 14 fb.

VENDO ESQUINA FRAILE 5 x 20

Habana, 2 plantas, moderna, con bodega $14.000. Calle D, Vedado, dos plantas 7.80x19 $12.500 González A-9643. 6844 11 fb

PARA FABRICAR

Se vende la casa Salud 91. Es un magnífico terreno para fabricar una buena casa. Informa Sr. Alvarez. Mercaderes 22, altos. 6967 12 fb.

16. HOSPEDAJES

Hoteles

HOTEL MANHATTAN

Propietario: A. Villanueva.

Este es el hotel mejor, por las siguientes razones: Por su situación, que da frente al hermoso parque del Gran Maceo; porque todas las líneas de tranvías pasan por su frente; porque todas sus habitaciones (98) tienen baño privado y servicio de teléfono; porque no se conoce otro similar en ventilación y frescura; y porque, además, nadie da un servicio como el nuestro por tan bajo precio. Venga hoy a separar su departamento. Belascoain y San Lázaro, Hotel Manhattan. Teléfono M-7924. 429 f 22

17. MAQUINARIAS

A LOS LICORISTAS Y EMBOTELLADORES EN GENERAL

Se realiza por no necesitarse lo siguiente: Una máquina eléctrica etiquetar, una prensa piña, una tapar con chapas corona, una encorchar, una llenar 6 pitones, un compresor amoníaco, un generador producir gas, un motor 20 caballos, uno de 5, seis meses para embotellado y dos bombas de agua mediana y chica. Informan: Franco 50 al 54 esquina a Llinás. 6944 14 fb.

18. MUEBLES Y PRENDAS

Compras

COMPRAMOS muebles, cualquier cantidad que sean. Pagamos bien. Teléfono M-3662. 6933 34 17 fb

COMBRO BAULES MALETAS

Oro viejo, platino, plata, monedas, prendas, ropas, armas; blasones; fonógrafos; discos; máquinas de escribir Todo lo de fotografía y óptica: gemelos de teatro; libros usados de todas clases. Voy en el acto: dinero contante. También cajas de caudales y contadoras. Tengo muchas antigüedades y curiosidades. Teniente Rey 106, frente al DIARIO DE LA MARINA. Tel. M-4878. 6820 11 fb.

MUEBLES Y PRENDAS

COMPRAMOS toda clase de muebles, cajas de hierro, archivos y muebles de oficina, pagándolos más que nadie. Llame al Tel. M-8285. 6948 16 fb.

Ventas

ROPA DE ABRIGO

No pasen frío. El que lo pasa es porque quiere, pues tenemos fluses buenos, desde $3 en adelante, y sacos sueltos desde UN PESO. Los abrigos de señora y caballero los estamos dando a cualquier precio. Venga hoy a ver estas verdaderas gangas en ropas de abrigo, a "LA ZILIA", de Suárez, 43 y 45, entre Gloria y Apodaca. 431 f 28

VENDO dos neveras para bodega, café o fonda, forradas de cemento, muy baratas. Sillas de Viena de las mejores fabricantes, mesas para café, y para fonda, de madera. San Ignacio 83 próximo a Merced. 6935 16 fb.

SE VENDE juego de comedor con bronce y marquetería en $250. Puede verlo en San Pablo 18, Cerro. 6766 13 fb.

19. PARA LAS DAMAS

PEINADOS

se hacen por una experta, para bailes, a las damas que deseen lucir bien bonitas; a cincuenta centavos el servicio. Perseverancia, 61, bajos. 6742.—18 Feb.

20. PERDIDAS

PERDIDA. Se ruega a la señora que encontró un rosarito de oro al salir este domingo de la Parroquia del Vedado en la misa de 9 lo devuelva a la Sacristía, ya se sabe su dueña. 6765.—11 Feb.

21. SIRVIENTES-DEMANDAS

Criadas de mano

SE solicita una criada española para los quehaceres de una casa. Para tratar de una a 5 y media. Habana, 102, altos, por Obrapía. 6817—10 Fb

SE solicita en Nueva del Pilar 4, una muchachita para manejar una niña de un año. Dormirá fuera. 6779.—10 Feb.

SOLICITO señora de mediana edad para los quehaceres de la casa, debe dormir en la colocación. San Nicolás, 144, altos. 6759.—11 Feb.

SE solicita una criada española que lleve tiempo en el país, para ayudar en los quehaceres de la casa. Baños, 253, entre 25 y 27. 6783.—13 Feb

SE solicita una muchachita blanca para cuidar una niña y ayudar a la limpieza. Sueldo según aptitudes. Rayo 23 y 25, 2o., izquierda. 6825.—11 Feb.

PARA LIMPIAR En Malecón 56, segundo, derecha, se solicita una muchacha que tenga referencias, para limpiar un pisito. Se da almuerzo. 6923 11 fb.

SE solicita una criada española, joven, para un matrimonio solo. Sueldo $25 y ropa limpia. San Miguel 193 altos 6942 11 fb.

VEDADO, calle 9 entre F y G para un matrimonio solo se solicita una buena criada que sepa servir el comedor. Se exigen referencias. 6798 11 fb.

SE SOLICITA en Animas 157, altos una criada que entienda de cocina; ha de dormir en la casa. Sueldo $25 a $30 6756 10 fb.

Criados de mano

SE solicita un criado de mano que ofrezca buenas referencias. También necesito un muchacho. Lamparilla 18 entre Cuba y San Ignacio. 6898 10 fb.

Cocineras

SE solicita una cocinera española en Paz 8 entre Santos Suárez y Enamorados y una recién llegada en Revillagigedo 79. 6930 11 fb.

PARA Cocinar y ayudar a la limpieza de una casa chica se solicita mujer de mediana edad. Tiene que dormir en la casa. Sueldo $30. San Lázaro 490 Edificio Andino, piso segundo. Dpto. 1. U H 6768 11 fb.

Chauffers

SE SOLICITA un chauffeur español que tenga recomendaciones de casas particulares y que sea educado. Sueldo $50, ropa limpia y uniforme. Hospital Las Animas, casa del Director. Infanta y Desagüe. 6966 12 fb.

Varios

SE solicita señora o señorita que sea sola para introducirla como familiar, proposiciones ventajosas. Informes en Francisco Sánchez, número 178, Pogolotti. 6823.—11 Feb.

22. SIRVIENTES-OFERTAS

Criadas de mano

UNA joven peninsular, desea colocarse de criada de mano o manejadora, es trabajadora, sabe cumplir con su obligación, tiene quien la recomiende. Angeles, 54, zapatería. 6818.—12 Feb.

SE ofrece para criada de mano una joven española con buenas referencias. Calle Baños y 19, número 41. Teléfono 1894. 6746.—11 Feb.

SE desea colocar una criada de mano o manejadora. Informa en Zapata, número 1, Teléfono U-2524, bodega. 6787.—10 Feb.

SE desea colocar una joven española fina para manejar un niño o limpiar, también sabe bordar a máquina y coser y tiene recomendaciones de casas que trabajó, no se coloca menos de 30 pesos. Teléfono U-3211. Concordia. San Francisco 175. 6816.—10 Feb.

SE desea colocar una señora de mediana edad española por horas para hacer limpieza, también entiende un poco de cocina o de lavandera. Calle 15 y 20. Teléfono F-1403. 6812.—11 Feb.

SE desea colocar una muchacha española de manejadora de un niño, tiene quien la recomiende, es muy formal. Informan en la calle 21, entre J e I, casa del señor Reijada, cuarto 26. 6808.—11 Feb.

SE desea colocar una muchacha para criada de mano, entiende algo de cocina. Informan: San José, número 133. 6780.—11 Feb.

SE desea colocar de criada de mano o manejadora o de comedor una joven española de buena presencia y trabajadora y acostumbrada al servicio fino, tiene recomendaciones y quien la represente, quiere casa de moralidad, puede verse: Tamarindo 65. 6782.—10 Feb.

DESEA colocarse una joven española de criada de mano, lleva tiempo en el país, fina en su trabajo, formal y bien educada, no le importa ayudar a la cocina, tiene buenas referencias. Informan en Puerta Cerrada 30. Teléfono A-0232. 6800.—11 Feb.

SE ofrece una joven español para criada de mano, ciudad o campo, con buenas referencias. Informan: Basarrate 16, entre Valle y Zapata. Teléfono U-3039. 6842.—11 Feb.

22. SIRVIENTES-OFERTAS

SE desea colocar una joven peninsular para la limpieza o para manejadora, es cariñosa con los niños y tiene referencias de las casas que trabajó. Informan: San José, 30. Teléfono M-7601. 6827.—10 Feb.

DESEA colocarse una joven peninsular para criada de mano o manejadora. Informan Apodaca 71 bajos. Teléfonos M-5395. 6937 11 fb.

UNA joven española desea colocarse de criada de mano o de manejadora. Desea casa de moralidad. Informan: Tel. U-3070. Preguntar por Carmen. 6926 10 fb.

DESEA colocarse una joven española para criada de mano. Entiende algo de cocina. Tiene referencias. Hotel Cuba. Tel. M-8481. 6925 10 fb.

DESEA colocarse una muchacha criada de mano. Sabe cumplir con su obligación. Tiene buenas recomendaciones. Tel. I-1604. 6859 10 fb.

DESEA colocarse una muchacha española de criada mano y entiende de costura; es seria y formal y desea casa de moralidad. Informan en el Hotel Camagüey. Paula 83. Tel. M-9158 663 10 fb.

SE ofrece una muchacha de color para criada, es fina y tiene muy buenas referencias o para lavandera. Sabe lavar ropa fina. M-7122. 6864 10 fb.

DESEA colocarse una joven peninsular para limpiar por horas, no va fuera de la Habana. Suspiros 16. Teléfono M-1262. 6866 11 fb.

DESEA colocarse una señora española, de mediana edad, para limpiar y cocinar o limpiar solo. Neptuno 139 Tel. A-0104. 6870 11 fb.

DESEA colocarse muchacha española para criada de mano, buenas referencias. Tel. A-7100. Santa Clara 16. 6875 10 fb.

DESEA colocarse una joven española para manejadora o limpiar habitaciones y coser. Sabe cortar, es formal y tiene buenas recomendaciones. Informan Salud 81 y Escobar. Tel. A-6658 6876 11 fb.

DESEA colocarse una muchacha española de criada de mano o manejadora, puede ayudar a la cocina. Informan M-4014. 6884 10 fb.

DESEA colocarse una joven peninsular de criada de mano o manejadora. Tiene quien la recomiende. Su dirección Castillo 76, moderno. Teléfono: A-0224. 6889 10 fb.

DESEA colocarse una joven española sin pretensiones en casa particular, para limpiar habitaciones. Sabe coser a mano, máquina, cortar de todo y servir a la mesa. Tiene buenas referencias. Informan Sra Felicidad. U-2536. 6449 11 fb.

DESEAN colocarse dos muchachas españolas para sirvientas o manejadoras. Informan Vedado, calle A No. 3 Vedado. Tienen referencias. 6760 10 fb.

DESEA colocarse una española para cuartos y coser o para todo si es corta familia, sabe cumplir con su obligación. Desea buen sueldo. Informan Cuba 24. Carmen Moreulo. 6857 10 fb.

JOVEN española desea colocarse de criada de mano o manejadora, sabe cumplir con su obligación, lleva tiempo en el país. No le importa ir al campo Tiene referencias. Informan Tejadillo 17. 6895 11 fb.

DESEAN colocarse dos jóvenes españolas, una es recién llegada para criadas o manejadoras. Tienen familias que responden por ellas, son formales y trabajadoras. San Miguel 224 letra E y F habitación No. 17. Tel. U-1611 entre Oquendo y Marqués González. 6915 12 fb.

UNA muchacha española desea colocarse para criada de mano, sabe cumplir con su obligación, tiene referencias de las casas donde ha trabajado. Informan calle 13 y 4. Teléfono F-1606. 6904 1 fb.

DESEA colocarse una joven española para criada de mano o de cuartos o para manejadora. Para informes diríjase a Luz 33, bajos. Tel. M-3343. 6952 11 fb.

Criados de mano

DESEA colocarse de criado de mano joven español, es práctico en el servicio, tiene buenas referencias. Teléfono I-6152. 6838.—14 Feb.

DESEA colocarse un muchacho español de criado de mano o dependiente bodega. Tiene referencias. Teléfono A-4646. 6922 11 fb.

UN buen criado ofrece sus servicios en casa de familia, práctico en todo lo que requiere un buen servicio. Puede presentar referencias de las casas donde ha servido. Informan Teléfono M-3386. 6894 11 fb.

UN BUEN criado de mano de servicio fino de comedor y planchar ropa de caballero, con buenas referencias de casas donde ha trabajado, desea colocarse. Informan Tel. A-2091. 6953 11 fb.

Crianderas

SE desea colocar una señora de criandera, se le puede ver el niño. Informe al F-5835. Calle 2 y 35, Vedado. 6790.—11 Feb.

DESEA colocarse una señora española de criandera, recomendada por el Dr. Tremus, 24 años edad, tiene su niño. Ayesterán 16 Loma Blanca. Preguntar por Benjamín Santos. 6748 11 fb.

Cocineras

DESEA colocarse una cocinera de mediana edad de color. Informan en Acosta, 86, no hace plaza. 6763.—11 Feb.

SE ofrece peninsular para cocinar y ayudar a la limpieza, sueldo 18 pesos, duerme en la colocación. Calle Bellavista número 15, esquina a Santa Lugarda. Reparto San Leonardo, Cerro, cerca del paradero. 6795.—10 Feb.

DESEA colocarse una cocinera española, cocina a la española y a la criolla, hace dulces, lo mismo le da dormir en la casa que fuera. O'Reilly 90. 6770.—10 Feb.

DESEA colocarse una cocinera joven de color. Lo mismo en la Habana como en el Vedado. Duerme en la colocación. Misión 88, antiguo. 6854 10 fb.

SE ofrecen dos muchachas españolas una para cocinar y la otra para criada de mano o manejadora en casa de moralidad. Informan 23 No. 90 esquina Baños. 6880 10 fb.

JOVEN peninsular desea colocarse. Prefiere matrimonio solo para cocinar y limpiar, sabe lavar, planchar y coser. Informes Casa Morán. Teléfono A-3586. 6891 10 fb.

SE desea colocar cocinera española, cocina española, francesa del país y repostera, tiene referencias. Informan: 17, esquina A, al lado del Garage Central. 6835.—10 Feb.

SE desea colocar una joven española para cocinar y ayudar a la limpieza para un matrimonio solo, es fina y educada, tiene referencias, desea casa de moralidad. Informan: Calle 7 y 14, Reparto Almendares, en la bodega. Teléfono FO-1101. Sueldo mínimo 30 pesos. 6807.—11 Feb

DESEAN colocarse una señora española en casa de moralidad para cocinar y entiende de repostería, no duerme en la colocación. Tiene referencias. Campanario 143, habitación 26. 6890 11 fb.

ESPAÑOLA de mediana edad se coloca para cocinera. Sabe cumplir con su obligación. Tiene poco tiempo en el país. Informan Tintorería Americana, Sol entre Habana y Compostela Tel. A-7908. 6907 10 fb.

DESEA colocarse una muchacha española en casa de moralidad. Tiene referencias de la casa donde ha estado, para cocinar y limpiar. Prefiere matrimonio solo o poca familia. Informan O'Reilly 90, altos. 6902 10 fb.

SE ofrece una buena cocinera de color, sabe hacer dulces, es limpia y tiene referencias. No duerme en la colocación. Llame al M-7122. 6865 10 fb.

M.E.C.D. 2016

MAS ANUNCIOS DE ULTIMA HORA

22. SIRVIENTES-OFERTAS

Cocineros

DESEA colocarse un buen cocinero y repostero, con buenas referencias, para particular o comercio. Informan: Tel. A-5363. 6881 10 fb.

COCINERO joven se ofrece para casa particular, con referencias de la casa que trabajó. Cocina a la francesa española y criolla, sabe repostería y patisería. Informan A-9534. 6900 11 fb.

COCINERO repostero, joven, español, se ofrece con muy buenas referencias para casa particular o de comercio. Trabaja bien y es limpio, hombre solo. Cienfuegos 14. Café. Largos años en el arte. Teléfono A-7416. Preguntar por Antonio. 6824 11 fb.

Chauffers

SE desea colocar un chauffeur con seis años de práctica, tiene referencias de las casas donde ha trabajado. Informa: U-2859, pregunte por Alonso. 6828.—11 Feb.

JOVEN venezolano con recomendaciones de personas que lo garantizan por su buena conducta en la casa que ha trabajado. Referencias como honrado y trabajador, desea trabajar de ayudante de chauffeurs con algo de práctica en el manejo de máquinas o para elevador, para limpieza de oficina u otro trabajo cualquiera sin pretensiones, para más informes: Lamparilla número 80. Llame al teléfono A-3559. Pregunte por Juan Martínez. 6809.—11 Feb.

CHAUFFEUR mecánico español desea colocarse. Tiene buenas referencias de casas donde tiene trabajado. Es hombre serio y cumplidor en su trabajo. B y 5a. F-2518. 6849 14 fb.

CHAUFFEUR joven, español, desea colocarse, casa particular, con 6 años de práctica y con buenas referencias Informan Tel. M-2602. 6866 11 fb.

OPORTUNIDAD. Chauffeur cubano, blanco, educado, que quiere encontrar familia que lo utilice en los momentos de salir, pues necesito tiempo para otras ocupaciones. Tengo 7 años de experiencia y referencias buenas. Informan Tel. M-2717. 6868 11 fb.

DESEA colocarse un joven español, de chauffeur en casa particular o comercio. Tiene buenas referencias de las casas que trabajó. Informan Teléfono U-3067. 6911 11 fb.

Porteros

DESEA colocarse un portero o ayudante de cocina. Informan: San Rafael, 120. 6777.—10 Feb.

Varios

SEÑORA decente, fina e instruida que reúne cualidades para ama de llaves o encargada, se ofrece para casa de huéspedes, inquilinato o particular de señora, señorita, caballero o matrimonio, acomodados, serios y respetables. Teléfono M-1920. 6757.—11 Feb.

TINTOREROS y sastres, un planchador a máquina y mano con varios años de práctica en los mejores talleres de confecciones y tintorerías de esta capital, desea trabajar si hubiese taller de confecciones que no tengam máquina, él la pone por su cuenta, según condiciones que tratarían. Llámese al teléfono M-3415. 6810.—11 Feb.

DESEA colocarse una señora de color de mediana edad, para lavar o cocinar. Tiene referencia y hace algún dulce. Calle 11 No. 37. María. 6852 10 fb.

DESEA colocarse un fregador de máquinas para garage o casa particular. Sabe cumplir con su obligación, español. Llamen Tel. I-2255. 6879 11 fb.

SEÑORA decente y trabajadora se ofrece para encargada de casa de huéspedes, cuidar oficina, atender teléfono, ama de llaves o cosa análoga Campanario 249. 6883 13 fb.

23. SOLARES YERMOS

Ventas

CASA FRENTE AL MERCADO UNICO, MIDE 10x26, RENTA $150 EN $23,500

Vendo frente al Mercado Unico, una casa antigua con comercio, mide 10 por 26, renta 150 pesos en $23,500, es negocio, pues no sale ni a 90 pesos, fabricación y terreno es buena inversión. Vidriera del café El Nacional. San Rafael y Belascoaín. Teléfono A-0062, A-2319. Sardiñas López.

TERRENO FRENTE AL PARQUE DE PEÑALVER, 6x20, GRAN MEDIDA

Vendo en la calle de Figuras, entre Escobar y Belascoaín, frente al Parque de Peñalver, una parcela de terreno que mide 6x20, es la única que queda, todas las demás las he vendido y se están fabricando de dos y tres plantas como usted puede ir a verlo. Vidriera del café El Naconal. San Rafael y Belascoaín. Teléfono A-0062, A-2319. Sardiñas y López. 6815.—10 Feb.

SE vende un solar en el Reparto Santa Amalia, situado en la Avenida de su nombre y a una cuadra de la Calzada, tiene gran porvenir por la adquisición del "Víbora Park" por el Centro Gallego. Informa: Su dueño: Baldomero Rodríguez. Banco Nacional, 226. Teléfono A-4983. 6837.—14 Feb.

REPARTO MENDOZA

PARCELAS DE 10 POR 24 VARAS EN LAS MEJORES CALLES A PLAZOS, 6 POR 100 DE CONTADO Y UNO POR CIENTO MENSUAL. HAY ESQUINAS, VALDES, HABANA 76, BAJOS, DE 10 A 11 DE LA MAÑANA TELEFONO M-3811

BUEN RETIRO. Con frente a la gran Avenida de Columbia tenemos lotes que puede usted adquirir hoy en buenas condiciones de pago y fijándole al lote la medida que desee tanto de frente como de fondo. Estos solares tienen calles, aceras, arbolado, agua, luz, teléfono y dos líneas de tranvías a media cuadra y en acera de sombra y brisa. 250 pies sobre el nivel del mar. Su precio varía sobre mil quinientos ($1.500) según las medidas nuestras. L. S. Salmón. Obispo 50 altos. Teléfonos M-9494. M-1612. 6850 14 fb.

SOLARES A PLAZOS

Se venden varios solares situados en la parte más alta de la Víbora, Reparto La Floresta, solamente quedan 20 solares, pues todo el Reparto está vendido. Informes en el Teléfono A-8875. 6862 11 fb.

24. VARIOS

SE alquilan tractores "Best" en buen estado de 30 y 60 caballos con sus arados Lacrosse. Informes: Manzana de Gómez 437. 6908 11 fb.

24. VARIOS

ABSOLUTAMENTE GRATIS

La Maison L. Lazaire, de Paris ofrece gratuitamente a título de propaganda "El Barómetro del Amor" a toda persona que lo solicite, a cuyo efecto le rogamos se riva enviarnos un sello de dos centavos para el franqueo del mismo a vuelta de correo. L. Silvero. Aguila 232. Habana. U H 4381-15 fb.

NECESITO HOMBRE DE MEDIANA edad, para atender una oficina. Sueldo 35 pesos y casa. Aguacate, número 126. 6784.—11 Feb.

DESEA colocarse un matrimonio español de encargados en casa de vecindad. Informan: S. Ramón 9, habitación número 5. 6776.—12 Feb.

BUEN negocio, esquina a Concha y Fábrica, se admite socio con garantía para ponerse al frente de un café Parado, cantina, lunch y tabacos, si no le gusta en sociedad, se le alquila la esquina para el mismo negocio. El lugar para el negocio no admite evidencia, pues en el mismo edficio radica negocio que le da vida, propia para tratar su dueño: Antonio Pérez. Teléfono I-4510. 6767.—14 Feb.

COLOCADOS en esta semana; tres cocineras jamaiquinas, 35 pesos; una criada, 30 pesos; cocinera cubana, 30 pesos; manejadora alemana, 35 pesos, americanas, dos, 50 pesos; criada alemana, 30 pesos; cinco criadas españolas $30-25; una criada polaca, 25 pesos; otras más. Beers and Co., Habana. A-3070. (Establecida 1906). 6804.—10 Feb.

SE ofrece joven para camarero o dependiente para hotel o comercio. Informan: Industria, 72, bajos, Adolfo. 6834.—10 Feb.

BUEN negocio. Para ampliar una industria en marcha se solicita persona que aporte $500 a $1.000. Tendrá $120 mensuales para sus gastos de sus utilidades, que pueden ser muy grandes según la actividad que se le de al negocio. Calle de Carvajal No. 11 cuadra y media calzada del Cerro, cerca de Tejas a cualquier hora. 6929 11 fb.

LA AGENCIA LA UNION

De Marcelino Menéndez, 28 años de establecida. Unica que en cinco minutos facilita todo el personal con buenas referencias. Llamen al Teléfono A-3318. Habana 114. 6893 15 fb.

IMPRENTICA. Vendo prensa de mano, surtida, propia para principiante o tipógrafo hacer trabajos en horas desocupadas, muy barata. Lealtad 124 6882 13 fb.

DESDE SAN PEDRO DEL COTORRO

VETERANOS Y PATRIOTAS

En la noche del sábado pasado celebraron los Veteranos y Patriotas de este pueblo del Cotorro, en el amplio local que ocupa el Consejo Municipal de los Veteranos de la Independencia, un mitin que resultó de lo más entusiasta, como pocas veces se ha visto aquí. Asistieron todos los libertadores de la comarca, así como gran número de señoras y señoritas, que dieron inusitado realce a la reunión.

Procedente de la Habana llegaron, como a las ocho de la noche, el Sr. José Muñiz Vergara, Capitán Nemo, coronel Manuel Despaigne, General José Lara Miret, Comandante Nicolás Pérez Stable, Doctor José Guerra López, y algo más tarde en otro automóvil el Capitán Dr. Oscar Soto y otros señores, que en el día anterior, fueron expresamente invitados por una comisión que fué a la capital.

El Presidente de los Veteranos de la Independencia Coronel Lastre ocupó la mesa presidencial dando comienzo al acto y explicando los motivos que allí los congregaba, así como que se habían reorganizado los Veteranos y Patriotas de la Municipalidad de Santa María del Rosario, y una vez terminado ofreció la Presidencia al Capitán Nemo, quien hizo extensiva al General Lara Miret la oferta, y éste la aceptó.

El primero en hacer uso de la palabra fué el doctor Oscar Soto, Capitán del Ejército Libertador, quien de manera brillante demostró las grandezas del Ejército Libertador, en cuyas filas dijo, se incorporó siendo muy niño. Alentó al pueblo del Cotorro para que se pusiera al lado de los Veteranos y Patriotas, que lucharon, luchan y lucharán tesoneramente por la conquista del Programa de la Asociación tan grande y hermoso que nadie puede prescindir de él, sin dejar de ser un buen cubano. Que el gobierno del General Machado lo está llevando a cabo. Fué muy aplaudido.

Al darse vivas al Coronel Despaigne el público entusiasmado lo ovacionó y pidió que hablara, cosa que no pudo negar el integérrimo Coronel. Después de un saludo fervoroso a los libertadores presentes y ausentes, el Coronel Despaigne demostró que la Regeneración de Cuba había comenzado, gracias a la campaña de Veteranos y Patriotas que no ha mucho con sus esfuerzos evitaron la caída bochornosa de la Patria, que se había fundado con los indecibles sacrificios y heroicidades de la Revolución redentora. Que aun cuando la luz de la purificación comenzaba a brillar en el cielo de la Patria, faltaba mucho para llegar a la Regeneración ideada por los libertadores. Que mientras existiera la actual máquina política, que por encima de todo no miran más que sus intereses, era muy difícil pudiera realizarse, so pena de que algún día se derribe esa organización bastarda que nos desacredita. Por todo lo cual, asintiendo con el doctor Oscar Soto, incitó al pueblo del Cotorro, se pusieran al lado de Veteranos y Patriotas para realizar tan hermosa obra. Fué muy aplaudido y ovacionado.

Magistralmente hizo el resumen el genial orador de "Veteranos y Patriotas", doctor José Guerra López, Catedrático de la Universidad Nacional, quien en párrafos brillantísimos describió a grandes rasgos hechos heroicos realizados en los campos de batalla por los que sinceramente murieron por la independencia, porque dice que hubo Veteranos que por conveniencia de interés propio empuñaron las armas y que otros lo hicieron acosados por la persecución, que de esos existen desgraciadamente algunos que resultan los mayores obstáculos para la obra grandiosa de la Regeneración de la Patria; que afortunadamente un General mambí desde la más alta magistratura de la República ha comenzado a llevar a cabo el Programa de la Revolución, por quien derramó su sangre. En el llamamiento bello y magnífico que hizo a la Juventud cubana, les dijo que los libertadores día por día iban cayendo para siempre, y que ellos eran los que tenían que recoger el gran legado que dejan. Los amonestó diciendo que se fijaran en los cuadros que allí estaban, uno del incomparable guerrero y caballero General Antonio Maceo, otro del Mayor General Máximo Gómez, Napoleón de las guerrillas, como lo calificó un gran periódico londinense, y el otro del gran José Martí que cayó en "Dos Ríos" para salvar la Patria cubana. Que tuvieran presente que el día de la muerte nos podía sorprender en cualquier instante y que si esto sucedía, que no olvidaran tenían sus almas que dar cuenta a grandes héroes de la labor que habían realizado por el bien de la Patria que costó tantos dolores y sacrificios.

Al señalar al Coronel Manuel Despaigne como la bandera purísima e inmaculada de Veteranos y Patriotas, que en días no lejanos, tristes y muy tormentosos, evitó que los traidores de la Patria entraran a saco en el Tesoro Nacional, calificando al Coronel Despaigne como el diamante más blanco y radiante de la República, arrinconado hoy, pero en el futuro ¡sólo Dios sabe! hace un llamamiento al pueblo del Cotorro y a la Juventud Nacional para que se alisten bajo esa bandera tan bella como honrada, a fin de glorificar la Patria cubana, como ella merece.

Felicitamos, a más del Presidente Coronel Lastre, por la brillantez con que se ha celebrado esa patriótica reunión, a los señores Capitán Francisco Gómez, Presidente de los Veteranos y Patriotas y al Secretario señor Prudencio Valdés, así como cuantos allí contribuyeron para el gran éxito que ha dejado recuerdo imperecedero en este pueblo del Cotorro.

El Corresponsal.

Cotorro, febrero 7 de 1926.

DE MORON

SIMPATICA FIESTA

Con motivo de la imposición de la insignia de Caballero de San Silvestre, que el Sumo Pontífice, ha concedido al señor Antonio Betancourt, se celebró el día primero de febrero en el Colegio "Sagrado Corazón", una simpática fiesta ajustada al siguiente programa:

A las siete y media a. m., misa de Comunión, en la que el Prelado de la diócesis, entusiasmó a los oyentes con una fervorosísima plática, después de la cual repartió el pan de los Angeles a la colegialas y a unas treinta niñas que hicieron la primera comunión.

A las tres p. m., presentación de las colegialas a los acordes del Himno Bayamés, ejecutado por las niñas Luisa Pérez e Isela Quiñones.

"Jamás prevalecerán". Recitación por Dolores Fernández.

"La Grance". Ejecutada al piano por Georgia Delgado y Margot Borroto.

Plegaria a la Virgen de las Escuelas Pías, cantada por las colegialas.

Saludo al Prelado, por Ramona Leiseca, por Isela Quiñones y Luisa Pérez.

"Lluvia de Estrellas", pieza a dos manos, al piano, por Julia Chávez.

"Quien ofrecerá las flores", por las colegialas.

Imposición en la capilla de la insignia al señor Betancuort. Fueron padrinos los señores José Rodríguez y Pío Centeno.

Tanto el edificio del colegio como el de la capilla han sido construido a expensas del señor Betancourt.

Ha ofrecido en nombre del Sumo Pontífice la insignia al señor Betancourt, el Ilustrísimo señor Obispo de Camagüey, quien pronunció un elocuente discurso explicando el motivo de tan preciada distinción al señor Betancourt. A éste le debe Morón tener el colegio que con gran acierto dirigen las madres escolapias.

Terminado el acto fuimos obsequiados por el señor Betancuort y las madres escolapias con dulces y sidra de "El Gaitero".

Además del señor Obispo de Camagüey que también ha venido para asistir a las fiestas de la Candelaria, Patrona de Morón, tuvimos el gusto de saludar al Rector de los Escolapios de Camagüey, el Párroco de Ciego de Avila, al Vice-Cónsul de España, don Angel Fernández, al doctor Mario Vázquez, Juez Municipal de esta ciudad; al doctor José G. Subiratas, a los señores José Rodríguez Castrellón y Pío Centeno, al doctor Saiz y al Presbítero Martínez, que acompaña al señor Obispo.

Entre las damas recordamos a las señoras Adelaida Oria de Castrillón, Rosalía Bardeci de Betancourt, Dora Pérez de Vázquez, Nieves Leiva de Sainz, Teresa Subirats de Pardo, Flora Margarita Ramírez de Subirats, Anarita Subirats de Pérez y Santa Expósito de Peralta.

Señora Lolán de Varona, Raselia Angulo de Bringuier, Narcisa Expósito de Pina y Celia Muiña de Barroto.

Señoritas: Faustina Angulo, Ana Ma. Fernández, Conchita Fernández, Asela Alejo, Orosia de la Torre, Panchita Miyares, Eloisa y Matilde Díaz, Estela Bardeci, Zoila del Santo y Rosita Navarro.

Esther y María Teresa Pardo, Elina Echemendía, Amelia Valero, Natica Ventura, Josefina Bardino y otras más que no recuerdo y a las que ruego me dispensen la omisión.

EL CORRESPONSAL.

PROFESIONALES

DR. A. V. DAUSSA

Medicina en general. Especialmente enfermedades del pecho. Curación de la tuberculosis en su comienzo. Asma De 1 a 3 p. m. $10, consultas siguientes $5. Salud 59. M-7030. Pobres verdaderos 12 1-2 a 1 martes y sábados. 468 3 d fb 9

VAPORES DE TRAVESIA

Vapores Correos DE LA Compañía Trasatlántica

LINEA RAPIDA PARA EL NORTE DE ESPAÑA

El vapor

"ALFONSO XIII"

saldrá para CORUÑA, GIJON y SANTANDER, el 20 de FEBRERO de 1926

Admite carga, pasaje y correspondencia.

AVISO IMPORTANTE A LOS PASAJEROS

Para uso exclusivo de los que embarquen en estos buques y deseen continuar rápidamente viaje a Madrid o estaciones de ruta.

Esta Compañía ha establecido un servicio de tren especial provisto de coche-cama, que saldrá del Muelle de Santander inmediatamente después de la llegada del buque y de recibir a los pasajeros que hayan solicitado su boletín correspondiente en esta Agencia, o a bordo, al Sobrecargo del buque.

El precio del billete de ferrocarril incluída cama, hasta Madrid, es de pesetas 120.35 por persona.

LINEA PARA NEW YORK, CADIZ Y BARCELONA

El vapor

"LEON XIII"

saldrá para NEW YORK, CADIZ y BARCELONA. el 27 DE FEBRERO

Admite carga, pasaje y correspondencia.

LINEA DE MEXICO

El vapor

"LEON XIII"

Saldrá para VERACRUZ el 16 DE FEBRERO

Admite carga, pasajeros y correspondencia pública.

El vapor

"CRISTOBAL COLON"

Saldrá para VERACRUZ y TAMPICO sobre el 4 DE MARZO

LINEA DE COLON Y PACIFICO

El vapor

"BUENOS AIRES"

Saldrá para: SANTIAGO DE CUBA, LA GUAYRA, PUERTO CABELLO, CURAZAO, SABANILLA, CRISTOBAL, GUAYAQUIL, CALLAO, MOLLENDO, ARICA, IQUIQUE, ANTOFAGASTA y VALPARAISO sobre el 4 de MARZO.

Admite carga, pasajeros y correspondencia.

VIAJE EXTRAORDINARIO A PUERTO RICO Y CANARIAS

El vapor

REINA MARIA CRISTINA

saldrá el día 20 de Marzo de 1926 con destino a PTO. RICO, SANTA CRUZ DE LA PALMA, SANTA CRUZ DE TENERIFE, LAS PALMAS, CADIZ Y BARCELONA

Admite carga y pasaje para todos los puertos.

Las salidas para VERACRUZ, SANTIAGO DE CUBA y PUERTOS DEL NORTE DE ESPAÑA, SE efectuarán a las DOCE DEL DIA, desde los MUELLES DE LA PORT OF HAVANA DOCKS CO., donde estarán atracados los buques para mayor comodidad del pasaje.

Para más informes, dirigirse a:

MANUEL OTADUY

San Ignacio, 72. Apartado 707. Teléfonos A-6588 y A-7900. Habana

"Empresa Naviera de Cuba," S. A.

6, SAN PEDRO 6.—Dirección Telegráfica: EMPRENAVE Apartado 1041.

TELEFONOS:
A-5315. Información General.
A-4730.—Depto. de Tráfico y Fletes.
A-6236.—Contaduría y Pasajes.
A-8966 —Depto. Compras y Almacén.
M-5293.—Primer Espigón de Paula.
A-5634 —Segundo Espigón de Paula.

Y

COMPAÑIA NAVIERA DE CUBA, S. A.

OFICIOS, 88.

ITINERARIOS COMBINADOS

RELACION DE LOS VAPORES QUE ESTAN A LA CARGA EN ESTE PUERTO

COSTA NORTE

Vapor LA FE

Saldrá de este puerto el viernes 5 del actual para NUEVITAS, MANATI, PUERTO PADRE y CHAPARRA.

Vapor EUSEBIO COTERILLO

Saldrá de este puerto el viernes 5 del actual, directo para BARACOA, GUANTANAMO (Caimanera) y SANTIAGO DE CUBA.

Vapor SANTIAGO DE CUBA

Saldrá de este puerto el viernes 5 del actual, para NUEVITAS, PUERTO TARAFA, (Destinos Combinados), GIBARA (Holguín, Velasco y Bocas), VITA, BANES, NIPE, (Mayarí, Antilla, Preston), SAGUA DE TANAMO, (Cayo Mambí), BARACOA, GUANTANAMO (Boquerón) q SANTIAGO DE CUBA.

Este buque recibirá carga a flete corrido en combinación con los F. C. del Norte de Cuba—vía Puerto Tarafa—, para las estaciones siguientes: MORON, EDEN, DELIA, GEORGINA, VIOLETA, VELASCO, LAGUNA LARGA, IBARRA, CUNAGUA, CAONAO, WOODIN, DONATO, JIQUI, JARONU, RANCHUELO, LAURITA, LOMBILLO, SOLA, SENADO, NUÑEZ, LUGAREÑO, CIEGO DE AVILA, SANTO TOMAS, SAN MANUEL, LA REDONDA, CEBALLOS, PINA, CAROLINA, SILVERA, JUCARO, FLORIDA, LAS ALEGRIAS, BAFAEL, TABCD NUMERO UNO, AGRAMONTE.

COSTA SUR

Salidas de este puerto todos los viernes para los de CIENFUEGOS, CASILDA, TUNAS DE ZAZA, SANTA CRUZ DEL SUR, MANOPLA, GUAYABAL, MANZANILLO NIQUERO, CAMPECHUELA, MEDIA LUNA, ENSENADA DE MORA y SANTIAGO DE CUBA.

Vapor CAYO CRISTO

Saldrá de este puerto el viernes 5 del actual para los puertos arriba mencionados.

LINEA DE VUELTA ABAJO

Vapor ANTOLIN DEL COLLADO

Saldrá de este puerto los días 5, 15 y 25, de cada mes a las ocho de la noche, para los de BAHIA HONDA, RIO BLANCO, BERRACOS, PUERTO ESPERANZA, MALAS AGUAS, SANTA LUCIA—Minas de Matahambre—RIO DEL MEDIO. DIMAS, ARROYOS DE MANTUA y LA FE.

LINEA DE CAIBARIEN

Vapor CAIBARIEN

Saldrá todos los sábados de este puerto directo para Caibarién, recibiendo carga a flete corrido para Punta Alegre y Punta San Juan, desde el miércoles hasta las nueve de la mañana del día de la salida.

LINEA DE CUBA, SANTO DOMINGO Y PUERTO RICO

SERVICIO DE PASAJEROS Y CARGA

Provistos de telegrafía inalámbrica

Vapor HABANA

Saldrá de este puerto el sábado 13 de Febrero a las 10 a. m. directo para GUANTANAMO (Boquerón), SANTIAGO DE CUBA, PUERTO PLATA, SAN JUAN, MAYAGUEZ PONCE, SAN PEDRO DE MACORIS, SANTO DOMINGO (R. D.), KINGSTON (Ja.). SANTIAGO DE CUBA a HABANA.

De Santiago de Cuba saldrá el sábado 20 a las 8 a. m.

Vapor GUANTANAMO

Saldrá de este puerto el sábado 27 del actual, directo para: GUANTANAMO, (Boquerón), SANTIAGO DE CUBA, SANTO DOMINGO, SAN PEDRO DE MACORIS (R. D.) PONCE, MAYAGUEZ, AGUADILLA Y SAN JUAN (P. R.), PUERTO PLATA (R. D.) KINGSTON (Ja.) SANTIAGO DE CUBA a HABANA.

De Santiago de Cuba saldrá el sábado 6 de Marzo a las 8 a. m.

IMPORTANTE

Suplicamos a los embarcadores que efectúen embarque de drogas y materias inflamables, escriban claramente con tinta roja en el conocimiento de embarque y en los bultos, la palabra PELIGRO. De no hacerlo así, serán responsables de los daños y perjuicios que pudieran ocasionar a la demás carga.

AVISO

Los vapores que efectúan su salida los sábados, recibirán carga solamente hasta las 4 p. m. del anterior al de la salida y los que la hagan los viernes la recibirán hasta las 11 a. m del día de la salida.

COMPAGNIE GENERALE TRANSATLANTIQUE

VAPORES CORREOS FRANCESES

BAJO CONTRATO POSTAL CON EL GOBIERNO FRANCES

TODOS LOS VAPORES DE ESTA COMPAÑIA ATRACAN A LOS MUELLES DE SAN FRANCISCO O MACHINA, PARA EFECTUAR EL EMBARQUE Y DESEMBARQUE DE LOS PASAJEROS, EQUIPAJES Y MERCANCIAS

PROXIMAS SALIDAS

PARA VERACRUZ

Vapor correo francés ESPAGNE, saldrá el 3 de Febrero.
" " " LAFAYETTE, saldrá el 4 de Marzo.
" " " ESPAGNE, saldrá el 3 de Abril.
" " " LAFAYETTE, saldrá el 3 de Mayo.
" " " CUBA saldrá el 1 de Mayo.

PARA CORUÑA, SANTANDER Y SAINT NAZAIRE

Vapor correo francés ESPAGNE, saldrá el 15 de Febrero a las doce del día.

NOTA: El equipaje de bodega y camarote, se recibirá en el muelle de San Francisco o Machina (en donde estará atracado el vapor) solamente el día 13 de Febrero (sábado), de 8 a 10 de la mañana. El equipaje de mano y bultos pequeños los podrán llevar los señores pasajeros al momento del embarque el día 15 de Febrero, de 8 a 10 de la mañana.

Vapor correo francés LAFAYETTE saldrá el 19 de Marzo.

PARA VIGO CORUÑA SANTANDER SAINT NAZAIRE

Vapor correo francés CUBA saldrá el 30 de Marzo.
" " " CUBA saldrá el 30 de Mayo.
" " " LAFAYETTE, saldrá el 30 de Junio 1926.

PARA CORUÑA, GIJON, SANTANDER Y SAINT NAZAIRE

Vapor correo francés ESPAGNE, saldra el 15 de Abril 1926.
" " " LAFAYETTE, saldrá el 15 de Mayo 1926.
" " " ESPAGNE, saldra el 15 de Junio 1926.
" " " CUBA saldrá el 15 de Julio 1926.

SESIONES DE CINEMATOGRAFO DIARIAS EN LOS VAPORES DE ESTA COMPAÑIA SEGUN CONTRATO CON LA CASA "PATHE"

Buena comida a la española.—Camareros y cocineros españoles

LINEA DE NEW YORK AL HAVRE, PLYMOUTH Y BURDEOS

En esta oficina se expiden pasajes, por esta línea, por los lujosos y rápidos trasatlánticos franceses PARIS, FRANCE, SUFFREN, DE GRASSE, LA SAVOIE, ROCHAMBEAU, etc., etc

Para más informes, dirigirse a:

ERNEST GAYE

O'REILLY, núm. 9. APARTADO 1090. TELEFONO A-1476. HABANA

CLARK STEAMSHIP LINES

DE LA HABANA a KEY WEST, ST. PETERSBURG Y TAMPA.

Para pasajeros de primera clase.

EL CONFORTABLE VAPOR AMERICANO

"UNITED STATES"

Salidas de la Habana Enero 29, Febrero 2, 6, 10, 14, 18, 22, 26, Marzo 1?, 4, 8, 12, 16, 20, 24 y 28.

El barco se encontrará atracado en los mueles de la Port Havana Docks.

Para informes, reservaciones de Tickets y fletes dirigirse a

LUIS CARDENAS, "EDIFICIO CALLES" Oficios y Obrapía. Departamentos Nos 310, 311, 31 y 313 Teléfonos A-1059 y A-4802

"COMPAÑIA DEL PACIFICO"

"MALA REAL INGLESA"

El hermoso trasatlántico

"ORITA"

de 13,800 toneladas de desplazamiento.

Saldrá fijamente el día 17 de Febrero admitiendo pasajeros para:

CORUÑA, SANTANDER, LA PALLICE, ROCHELLE Y LIVERPOOL

COMODIDAD, CONFORT, RAPIDEZ Y SEGURIDAD

PROXIMAS SALIDAS

Para ESPAÑA, FRANCIA e INGLATERRA

Vapor ORITA, el 17 de Febrero.
Vapor OROPESA, el 12 de Marzo.
Vapor OROYA, el 24 de Marzo.
Vapor ORIANA, el 7 de Abril.
Vapor ORCOMA, el 18 de Abril.
Vapor ORITA, el 16 de Mayo.
Vapor OROPESA, el 9 de Junio.
Vapor OROYA, el 23 de Junio.

Para COLON, puertos de PERU y de CHILE y por el ferrocarril Trasandino a Buenos Aires.

Vapor OROYA, el 7 de Febrero.
Vapor ORIANA, el 21 de Febrero.
Vapor EBRO, el 1 de Marzo.
Vapor ORCOMA, el 7 de Marzo.
Vapor ORTEGA, el 21 de Marzo.
Vapor ESSEQUIBO, el 29 de Marzo.

Para NUEVA YORK

Salidas mensuales por los lujosos trasatlánticos EBRO y ESSEQUIBO. Servicio regular para carga y pasaje, con trasbordo en Colón, a puertos de Colombia, Ecuador, Costa Rica y Nicaragua, Honduras, Salvador y Guatemala.

DUSSAQ Co., Ltd.

Oficios, 30. Teléfonos A-6540 A-7218

COMPAÑIA HAMBURGUESA

Próximas salidas para CORUÑA, SANTANDER, PLYMOUTH Y HAMBURGO.

Vapor TOLEDO fijamente el 27 de Febrero.

Vapor HOLSATIA, fijamente el 10 de Abril.

Vapor TOLEDO, fijamente el 14 de Mayo.

Vapor HOLSATIA, fijamente el 25 Junio.

PROXIMAS SALIDAS PARA:

VERACRUZ Y TAMPICO

Vapor HOLSATIA, Marzo 10.
Vapor TOLEDO, Abril 17.
Vapor HOLSATIA, Mayo 29.

PRECIOS MUY REDUCIDOS EN 1a. y 2a. CLASE

3a. CLASE PARA ESPAÑA $86.00 INCLUSO TODOS LOS IMPUESTOS

Para más informes, dirigirse a: LUIS CLASING, SUCESOR DE HEILBUT & CLASING

SAN IGNACIO, 54, ALTOS, APARTADO 729. TELEFONO A-4878.

COMPAÑIA TRANSOCEANICA DE NAVEGACION

BARCELONA

El rápido y cómodo vapor español

"INFANTA ISABEL"

saldrá de la Habana el 9 de Febrero, admitiendo carga y pasajeros en las clases de lujo, primera, segunda económica, intermeria y tercera para:

SANTA CRUZ DE LA PALMA
STA. CRUZ DE TENERIFE
LAS PALMAS DE GRAN CANARIA, CADIZ y BARCELONA.

Informan sus Consignatarios:

J. BALCELLS Y CO. S. en C.

SAN IGNACIO 33

Apartado 726

Teléfonos: A-2766 A-8076

Habana.

C 386 30 d 10 t.

LINEA HOLANDESA AMERICANA

LA PREFERIDA DEL INMIGRANTE

El vapor correo holandés

"SPAARNDAM"

Saldrá FIJAMENTE el 17 de Febrero

PARA VIGO, CORUÑA Y ROTTERDAM

Próximas salidas:

Para Vigo, Coruña y Rotterdam

Vapor SPAARNDAM, 17 de Febrero de 1926.

Veracruz y Tampico

Vapor MAASDAM, 10 de Marzo de 1926
Vapor EDAM, 31 de Marzo de 1926.
Vapor LEERDAM, 21 de Abril de 1926
Vapor MAASDAM, 7 de Feb. de 1926.
Vapor EDAM, 28 de Feb. de 1926.
Vapor LEERDAM, 19 de Marzo de 1926

Admiten pasajeros de primera clase y de Tercera Ordinaria reuniendo todos ellos comodidades especiales para los pasajeros de Tercera Clase.

Amplias cubiertas con toldos, camarotes numerados, para dos, cuatro y seis personas. Comedor con asientos individuales.

EXCELENTE COMIDA A LA ESPAÑOLA

Para más informes, dirigirse a:

R. DUSSAQ, S. en C.

Oficios 24. Teléfonos M-5640 y A-5639. Apartado 1617

C 4628 Ind 3 my

ANUNCIESE Y SUSCRIBASE AL DIARIO DE LA MARINA

MISCELANEA

EXCEMICIDA

DE MADAME M. SENTOURE

Pomada francesa maravillosa infalible para curar radicalmente todas las enfermedades de la piel tales como: herpes eczemas, granos, manifestaciones del ácido úrico; úlceras por antiguas que sean; fístulas etc.

Depósito general: Farmacia del doctor Morist, Máximo Gómez 412.

También se vende en casa de Sarrá de Johnson; de Taquechel y en la Botica Americana. 5305-1 mrz.

MISCELANEA

BOVEDAS Y PANTEONES

Listos para enterrar. Exhumaciones con caja de mármol a $21. Con caja de madera a $14. Compro propiedades en el Cementerio de Colón, Marmolería La Primera de 23. Montada con maquinaria. Se hacen trabajos para el campo. Calle 23 entre 10 y 12, No. 458 de Rogelio Suárez. Esta casa no tiene agente ni sucursales. Teléfonos F-2352. F-1512 F-2957. 5551.—28 fb.

DEFECTOS VISUALES ESPEJUELOS

Si usted desea atender su vista en su domicilio o arreglar sus espejuelos, avise al Teléfono M-7329. 2689-90-14 fb.

¡¡NO SE ASUSTE, LA TISIS SE CURA!!

Con el preparado Jorge, con raíces y plantas del país cubano. Pídalo en las Boticas. Muestras gratis. Dr. Dauden. Farmacia Jesús del Monte 114. 6669 9 mz.

50 CENTAVOS

Once expertos peluqueros cortan la melena en todos los estilos a 50 centavos y con ondulación $1.00. Trabajan los domingos.

Neptuno 38. A-7034.

PELUQUERIA CABEZAS

431 Ind 4 f

VENDO una división de madera ya desarmada por lo que den, costó 30 pesos, está nueva. Infanta 108-C, altos. 5509.—6 Feb.

DEPARTAMENTO DE COLCHONETAS, COLCHONES, COJINES, ETC.

De todos estos artículos presenta "El Encanto" la más extensa y flamante variedad.

A los precios más módicos.

Colchonetas, surtido completo de tamaños y calidades, desde $1.80.

Colchones, de varias clases, altos y bajos, desde $7.00.

Edredones ("confortables") de seda un gran surtido.

Cojines de Cretona, de otomano, de seda, bordados, de terciopelo... Desde $1.50.

Cestos de mimbre para ropa usada, para viaje y otros usos, en todos los tamaños y formas, desde $1.75.

Mosquiteros de punto y de muselina, en todos los tamaños, desde $1.50.

Mosquiteros con aparato, en varias formas y tamaños, desde $5.00.

Mosquiteros sueltos, para aparatos, en todos los tamaños, de $2.50.

PELUQUERIA DE SEÑORAS

ACADEMIA DE BELLEZA

Para lucir sus encantos con un "cachet" de distinción y juvenil belleza, consulten con Madame Gil el estilo de peinados y cortes de melenas que deben adoptar de entre sus modelos, siempre de última creación.

La falta de armonía entre el rostro y el arreglo de la cabeza, es signo de fealdad y mal gusto.

Esta casa garantiza siempre la perfección refinada de todos sus trabajos y dispone de 24 empleados bien especializados en los cortes, ondulaciones "Marcel", permanentes y al agua, masajes, limpieza del cutis, manicures, cejas, etc.

C10311 Ind 12 Nov

A LOS REUMATICOS Y PARALITICOS

Yo no cito casos en México, la Argentina o el Paraguay. Si usted desea conocer el testimonio de respetables personalidades de este país entre ellas eminencias médicas, curadas radicalmente contra el reuma y la parálisis, véame o escríbame y le daré relación exacta con las direcciones de estas personas, que seguramente lo informarán si "curo o no curo".

"ROCA MANDILLO"

MASAGISTA MANUAL

Inventor de la cura RADICAL del REUMA, con mi "LOCION FLORA-PERSA". Despacho. Reina 39. De 8 a 11 de la mañana.

6248-15 fb.

MISCELANEA

SE vende una báscula casi nueva y se da muy barata. Informan: Sol, 64, bajos. 6803.—15 Feb.

INVENTORES

Me dedico a la fabricación de aparatos mecánicos de nuevas invenciones y construyo piezas en general. Pedro Roselló Habana 103. 3580-19 fb.

LA MODA DEL PELO CORTADO

PELUQUERIA MARTINEZ

La moda del pelo cortado necesita encontrar un peluquero que acompañe a su ciencia una lealtad perfecta. Este será su peluquero ideal.

Las señoras clientas de la Peluquería Martínez se congratulan de haber encontrado el peluquero soñado y lo manifiestan con orgullo en cuantas ocasiones, que son muchas, se les presentan

En la Peluquería Martínez todo son exquisiteces. Domina completamente en el corte y cuidado del cabello, se ondula a la perfección en forma indesrizable, se hacen postizos de arte que dan la ilusión de lo real, para lo que se utiliza pelo de lo más fino y mejor trabajado.

Y en todos los productos de belleza en general posee los mejores que existen en el mercado mundial. Magníficos tintes inofensivos y de bellísimos colores, lociones, cremas cutáneas, etc., etc.

Miles de señoras tienen anotado en lugar preferente el nombre de la

PELUQUERIA MARTINEZ

Calle de Neptuno 81. Telf. A-5039, Habana.

52382 30 dc

LOCION PROGRESIVA A. B. C.

Preparación especial para dar al cabello desde el color castaño claro al más oscuro que se desee, basta con friccionarse esta ideal loción todos los días como si se tratase de un agua de tocador.

De venta en Droguerías y Farmacias. Depósito, Farmacia del doctor J. E. Puig. Consulado y Colón. El frasco, $2.00.

C9736 Ind. 27 Oct.

Surtido completo de los afamados BILLARES marca "BRUNSWICK". Hacemos ventas a plazos.

Toda clase de accesorios para billar. Reparaciones. Pida catálogos y precios.

Hartmann Baja, 2. O'Reilly, 102 Santiago de Cuba. Habana

C21 Ind. 1o. En.

DIRECTORIO PROFESIONAL

ABOGADOS Y NOTARIOS

FELIPE RIVERO
Notario Público
MANUEL DE CINCA
RAFAEL DE ZENDEGUI
Abogados
BANCO COMERCIAL DE CUBA
Aguiar número 73
Dptos. 710-11-12. Tel. M-1472

Saúl Sáenz de Calahorra
ABOGADO
Gumersindo Sáenz de Calahorra
PROCURADOR
Se hacen cargo de toda clase de asuntos judiciales, tanto civiles como criminales y del cobro de cuentas atrasadas. Bufete, Progreso, 26.

Dr. Elio Roselló Montaño
ABOGADO Y NOTARIO
Herencias, Divorcios, Asuntos hipotecarios, rapidez en el despacho de las escrituras con su legalización. Oficina: Empedrado 33. Teléfono A-8302. Particular: Neptuno, 50, altos.

Dr. JORGE MAÑACH
ABOGADO
BUFETE DE
Cruz, Llama y Mañach
Asuntos Civiles y Criminales
O'Reilly, 40. Teléfono M-5040

MARCAS Y PATENTES
DR. CARLOS GARATE BRU
ABOGADO
Cuba 19. Teléfono A-2434.

MANUEL JIMENEZ LANIER
FERNANDO ORTIZ
OSCAR BARCELO
ABOGADOS
JUAN RODRIGUEZ RAMIREZ
ABOGADO Y NOTARIO
San Ignacio, 40, altos, entre Obispo y Obrapía, Teléfono A-3701.

Lcdo. Ramón Fernández Llano
ABOGADO Y NOTARIO
Habana, 57, teléfono A-9313.

Dr. Mario de Franco y Beoto
ABOGADO
Bufete, Empedrado 64. Telf. M-4657. Estudio privado, San Rafael 141, altos, teléfono U-3450.

Pelayo García y Santiago
NOTARIO PUBLICO
García, Ferrara y Diviñó
Abogados. Aguiar, 71. 6o. piso. Teléfono A-2194. De 9 a 12 a. m. y de 2 a 5 p. m.

ALBERTO BLANCO y GASPAR BETANCOURT
ABOGADOS
Bufete y Notaría
Manzana de Gómez, 522-24, Teléfono M-1153
C 5038 Ind 27

M.E.C.D. 2016

PROFESIONALES

INGENIEROS Y ARQUITECTOS

MARINO DIAZ

INGENIERO CIVIL Y ARQUITECTO Miembro del Colegio de Arquitectos de la Habana, Assoc. M. AM. Soc. C. E. M. S. C. I. Experto en industrias, maquinaria, estudio, Belascoain 120, Teléfono M-3412.
C 4707 Ind 14 m.

DOCTORES EN MEDICINA Y CIRUGIA

DR. FELIX PAGES

CIRUJANO DE LA QUINTA DE DEPENDIENTES

Consultas. lunes, miércoles y viernes, de 2 a 4 en su domicilio, D, entre 21 y 23, teléfono F-4483.

Dr. Manuel González Alvarez

CIRUJANO DE LA ASOCIACION DE DEPENDIENTES

Consultas de 2 a 4, martes, jueves y sbados. Apodaca, 3, altos, entre Cárdenas y Cienfuegos, teléfono A-9103. Domicilio, Calle I número 19, entre 9 y 11, Vedado, teléfono F-2441.
C 5430 Ind 15 jl

DOCTOR STINCER

Catedrático de Anatomía Topográfica de la Facultad de Medicina. Cirujano de la Quinta Covadonga. Cirugía general. Consultas. Lunes, Jueves y Sábados, los demás días previo aviso, de 2 a 4. Calle M, número 4, Vedado. Teléfono F-2213, A-1558.

DR. F. DIAZ ROCES

Ayudante de Cátedra de la Escuela de Medicina. Enfermedades de señoras y niños. Tratamientos modernos para las afecciones venéreas, sífilis, reumatismo, anemia, adelgazamiento y afecciones pulmonares. Inyecciones intravenosas. San Nicolás 76-A, entre Neptuno y San Miguel. Teléfonos M-1632 y U-2940. Consultas diarias de 1 a 5. Gratis a los pobres.
449.—5 Mz.

DR. CABRERA

RADIOLOGIA EXCLUSIVAMENTE

Rayos X, Radium, Radicterapia profunda. Corrientes, Radiografías a domicilio. Antigua gabinete "Alamilla" San Miguel 116. De 2 a 6.
443-4 mz.

POLICLINICA INTERNACIONAL

Lealtad 143, entre Salud y Dragones. Teléfono A-0344. Consulta y reconocimiento gratis a los pobres de 10 a. m. a 8 p. m. No gaste el dinero estando sano en sociedades al parecer benéficas, gástelo aquí solo cuando esté enfermo. Tratamiento diario con inyecciones o patentes, corrientes eléctricas, pulverizaciones de vapor, Rayos X, análisis en general etc. por 5 pesos semanales a domicilio 10 pesos semanales. Especialidades, sífilis y venereo, anemia, neurastenia, reumatismo, tuberculosis, paludismo, eczema, mancha de la piel, asma, fiebre en general, enfermedades de señora etc.

Dr. C. E. FINLAY F. A. C. S.

Profesor de Oftalmología

Especialista en Enfermedades de los Ojos y de los Oídos.

Calle 17 No. 42, altos, Esq. K. VEDADO

Teléfono F-1178

Consultas de 11 a 12 y de 2 a 4 y por convenio previo
443 Mz. 5.

DR. PEDRO A. BOSCH

Medicina y Cirugía. Con preferencia partos, enfermedades de niños, del pecho y sangre. Consultas de 3 a 4 Aguiar 11, teléfono A-6438.

DR. J. B. RUIZ

De los hospitales de Filadelfia, New York y Calixto García. Especialidad vías urinarias, sífilis y enfermedades venéreas. Examen visual de la uretra, vejiga y cateterismo de los uréteres.

NEPTUNO, 84, de 1 a 3
C16 Ind. 1o. En.

DR. LAGE

Estómago. Debilidad sexual. Diabetes. Afecciones de señoras, sifilíticas y venéreas. De 1 a 4 y a horas convencionales. Patria 6, altos. Cerro. Teléfono A-3751.

DR. EMILIO J. ROMERO

MEDICO CIRUJANO

Catedrático de la Universidad Nacional. Médico de visita de la Quinta Covadonga, Sub-Director del Sanatorio La Milagrosa, San Rafael 113, altos, teléfono M-4417. Enfermedades de señoras y niños. Cirugía general. Consultas de 1 a 3 p. m.
C10609.—3d-26

DR. EMILIO B. MORAN

ELECTRICIDAD MEDICA

PIEL, VENEREO, SIFILIS

Curación de la uretritis por los rayos infra-rojos. Tratamiento nuevo y eficaz de la impotencia. Consultas de 1 a 4. Campanario 38. No va a domicilio.
C 5891 30 d 20 jn

CORPORACION CLINICA

Teniente Rey. 78.

Teléfonos A-7913 y M-2364

Médicos especialistas para los tratamientos, diagnósticos y curaciones. Enfermedades de señoras y niños. (DE LOS OJOS) Garganta, nariz y oídos. Tuberculosis, asma, reumatismo, sangre y piel. Inyecciones a las venas intramusculares etc. Blenorragia y sífilis. Corrientes y massages eléctricos. Rayos X. Análisis en general (orina completo $2.00). Medicina y Cirugía.

GRATIS LOS POBRES

Consultas de 1 a 5 p. m. y 7 a 9 (noche), Especiales $2.00. Empleo de aparatos $5.00. (Asistencias por semanas a plazos) anexo (dentistas). Extracciones y otros trabajos artificiales garantizados. Tratamiento de la piorrea etc.

Neosalvarsán y para diabéticos. Ulceras Eczemas y demás enfermedades. Tatuajes, manchas, arrugas etc., son quitadas rápidamente y por nuevos procedimientos.

Servicios de Cirujanos parteros, y comadronas. Reserva garantía y seriedad profesional completa.
C8811 Ind. 22 Sp.

DR. GUILLERMO LOPEZ ROVIROSA

Medicina: especialmente enfermedades de las glándulas internas y de la nutrición. Trastornos nerviosos, (neurastenia, histerismo, depresión, abulia, mal genio, tristeza, insomnios, palpitaciones) y mentales. Debilidad sexual, pérdidas, impotencia. Trastornos y padecimientos de la menstruación y del embarazo, (vómitos, albúmina). Gordura molesta, obesidad, flaquencia exagerada. Niños anormales en su desarrollo intelectual y físico, (mudos no sordos), atrasados, raquíticos, incompletos, idiotas, etc. Bocio en sus varias formas. Convulsiones, ataques epilépticos, vértigos. Enfermedades de la piel. Enfermedades crónicas rebeldes. Reumatismo, Diabetes, Asma. Nefritis, Dispepsia, Colitis, Entercolitis. Tratamiento de la caída del cabello y de la calvicie por los Rayos Ultravioleta. San Lázaro 468, bajos, entre Infanta y N, de 5 a 7 p. m. 5 pesos. Los domingos, de 4 a 6. Teléfono U-3221. Las consultas por correspondencia del interior, se acompañarán de giro postal.
2587.—14 Feb.

DR. RICARDO ALBALADEJO

Especialidad en vías urinarias. Tratamiento especial para la blenorragia impotencia y reumatismo. Electricidad Médica y Rayos X. Prado, 62, esquina a Colón. Consultas de 1 a 5. Teléfono A-8344.
C1530 Ind. 15 My.

PROFESIONALES

Dr. J. A. Hernández Ibáñez

ESPECIALISTA DE VIAS URINARIAS DE LA ASOCIACION DE DEPENDIENTES

Aplicaciones de Necsalvarsán. Vías Urinarias. Enfermedades venéreas. Cistoscopía y Cateterismo de los uréteres. Domicilio: Monte 374, Teléfono A-5545. Consultas de 3 a 6 Zenea (Neptuno) No. 78, primer piso. Teléfono A-5469.

DR. CANDIDO TOLEDO OSES

GARGANTA, NARIZ Y OIDOS

Especialista de la Quinta de Dependientes Consultas de 4 a 6 p. m., lunes, miércoles y viernes. Lealtad, 12, teléfonos: F-O-1944, M-4572.

DR. ABRAHAM PEREZ MIRO

MEDICO CIRUJANO

Animas 113, entre Campanario y Perseverancia. Consultas de 3 a 5. Teléfono A-9206.

Dr. MANUEL LOPEZ PRADES

MEDICO CIRUJANO

De las Facultades de Madrid y la Habana. Con 35 años de práctica profesional. Enfermedades de la sangre, pecho, señoras y niños, partos. Tratamiento especial curativo de las afecciones genitales de la mujer. Consultas diarias de 1 a 3. Gratis los martes y viernes. Lealtad 93. Teléfono A-0226, Habana.
3780-20 feb.

Dr. ADOLFO REYES

Estómago e intestinos. Consulta y tratamiento de 8 1-2 a 10 1-2 a. m. y de 1 a 2 p. m. solamente en su gabinete de Lamparilla 74
426.—f 28.

Dr. Jacinto Menéndez Medina

MEDICO CIRUJANO

Consultas de 1 a 3 p. m. Teléfono A-7418. Industria 57.

DR. GONZALO PEDROSO

CIRUJANO DEL HOSPITAL MUNICIPAL DE EMERGENCIAS

Especialista en vías urinarias y enfermedades venéreas. Cistoscopía y Cateterismo de los uréteres. Cirugía de vías urinarias. Consultas de 10 a 12 y de 3 a 5 p. m. en la calle de San Lázaro 254.

"POLICLINICA HABANA"

Suárez, 32. Teléfono M-6233

DIRECTOR FACULTATIVO

DR. FORTUNATO S. OSSORIO

De Medicina y Cirugía en general. Especialista para cada enfermedad. Consultas de 1 a 5 de la tarde y de 7 a 9 de la noche. Consultas especiales, dos pesos. Reconocimientos $3.00. Enfermedades de señoras y niños. Garganta, nariz y oídos, (OJOS) Enfermedades nerviosas, estómago, corazón y pulmones, vías urinarias, enfermedades de la piel, blenorragia y sífilis, inyecciones intravenosas para el asma, reumatismo y tuberculosis, obesidad, partos, hemorroides, diabetes y enfermedades mentales, etc. Análisis en general. Rayos X, masajes y corrientes eléctricas. Los tratamientos y sus pagos a plazos. Teléfono 1-6233.

Dres. Alfredo G. Domínguez Roldán y Manuel Viamonte Cuervo

Rayos X, Radium, Radioterapia profunda, Electricidad médica. Horas: de 1 a 4 p. m. Teléfono A-5049. Paseo de Martí número 33, Habana.
P 30 d 14 sp.

DR. S. PICAZA

ESPECIALISTA DE LOS HOSPITALES DE PARIS Y NEW YORK

Tratamiento por los métodos más modernos de las enfermedades del Estómago, intestino e hígado. Examen a los Rayos X, y análisis de las secreciones gastro-intestinales. Horas: de 2 a 4. San Lázaro 246. Teléfono F-4918.
2455.—14 Feb.

INSTITUTO CLINICO MERCED Núm. 48

Teléfono A-0861. Tratamientos por especialistas en cada enfermedad. Medicina y Cirugía de urgencia y total. Consultas de 1 a 5 de la tarde y de 7 a 9 de la noche.

LOS POBRES, GRATIS

Enfermedades del estómago, intestinos, hígado, páncreas, corazón, riñón y pulmones, enfermedades de señoras y niños, de la piel, sangre y vías urinarias y partos, obesidad y enflaquecimiento, afecciones nerviosas y mentales, enfermedades de los ojos, garganta, nariz y oídos. Consultas extras $5. Reconocimientos $2.00. Completo con aparatos $5.00. Tratamiento moderno de la sífilis, blenorragia, tuberculosis, asma, diabetes por las nuevas inyecciones, reumatismo, parálisis, neurasenia, cancer, úlceras y almorranas, inyecciones intramusculares y las venas (Neosalvarsán). Rayos X, ultravioletas, masajes, corrientes eléctricas, (medicinales alta frecuencia), análisis de orina (completo $2), (conteo y reacción de Wasermann), esputos, heces fecales y líquido céfalo-raquídeo. Curaciones, pagos semanales, (a plazos).

Dr. Abelardo Labrador

Ha trasladado sus consultas gratis de Monte 40 a Monte 74, entre Indio y San Nicolás. Especialidad en enfermedades de señoras, partos, venéreo y sífilis, pulmones, corazón y riñones, en todos sus periodos, inyecciones intravenosas. Neosalvarsán, etc. Consultas pagas, de 3 a 5 p. m. y gratis de 8 a 11 y media a. m. en Monte número 74, altos, entre Indio y San Nicolás. Para avisos: Teléfono U-2558.
50855.—10 Mz.

Dr. José A. Presno y Bastiony

Catedrático de operaciones de la Facultad de Medicina. Consultas, lunes, miércoles y viernes, de 2 a 5. Paseo esquina a 19, Vedado. Teléfono F-4453.

DR. GONZALO AROSTEGUI

Médico de la Casa de Beneficencia y Maternidad. Especialista en las enfermedades de los niños Médicas y Quirúrgicas. Consultas de 12 a 2. G número 116, entre Línea y 13, Vedado, teléfono F-4233.

DR. EUGENIO ALBO CABRERA

Medicina interna. Especialidad afecciones del pecho, agudas y crónicas. Casos incipientes y avanzados de tuberculosis pulmonar. Ha trasladado su domicilio y consultas a Escobar, 47, bajos. Teléfono M-1660.

DR. F. GARCIA AMADOR

Especialista en Enfermedades de la Piel, Sífilis y Venéreos

ESPECIALISTA DE PARIS, LONDRES Y BERLIN

Curación de estas enfermedades por medio de los efluvios de alta frecuencia. Tratamiento eficaz para la curación de los barros, herpes, lunares, manchas y tatuajes. San Miguel 21, entre Industria y Amistad. Teléfono A-4561. Consultas de 10 a 12 y de 4 a 6.
C3921.—Ind. 1

DR. NICANOR M. BANDUJO

MEDICO CIRUJANO

Especialmente enfermedades de señoras. Consultas de 2 a 6 en Avenida de Simón Bolívar (Reina) 58, bajos. Teléfono A-0113. Domicilio: Avenida de Simón Bolívar (Reina 88, altos. Teléfono A-0113.
2226. 3 d f-12.

DR. A. G. CASARIEGO

Catedrático por oposición de la Facultad de Medicina, de los Hospitales de París, New York, Calixto García y Clínica Covadonga, especialista en vías urinarias. Consultas de dos a seis. Zenea, Neptuno 125, bajos.
51454.—14 F.

DR. RAMIRO CARBONELL

Especialista en enfermedades de niños. Medicina en general. Consultas de 3 a 4. Escobar 142, teléfono A-1336. Domicilio: Calzada de la Víbora 680. Teléfono 1-2974.
C8014 Ind. 10 d.

PROFESIONALES

DR. JOSE LUIS FERRER

DIRECTOR Y CIRUJANO DE LA ASOCIACION DE DEPENDIENTES

Afecciones venéreas, vías urinarias y enfermedades de señoras. Martes, jueves y sábados, de 3 a 5 p. m. Obrapía 43, altos, teléfono A-4264.

Dr. JUAN DE LA PUENTE

Médico de visita del Centro Asturiano. Niños, estómago e intestinos. Consulta diaria de 3 a 5. (Excepto Sábados). Industria 130, altos. Teléfono A-9685. Teléfono particular I-1197.
5214.—1 Mzo.

DR. ADOLFO E. DE ARAGON

MEDICO CIRUJANO

Partos y enfermedades de señoras Consultas: Martes, Jueves y Sábados. De 2 a 4. Manrique 129. Telf. A-9044.
432 4 mz

ENFERMEDADES SECRETAS

Antiguas, mal curadas y prostatitis, impotencia, esterilidad. Curaciones garantidas en pocos días, sistema nuevo alemán. Dr. Jorge Winkelmann, especialista alemán, 25 años de experiencia. Obispo 97 a todas horas del día.
428 F 2 At 30.

Dr. MANUEL MENCIA

MEDICO CIRUJANO

Catedrático de la Universidad

Medicina en General. Consultas de 2 a 4. Industria 16. Teléfono A-3324.
398 1 28

ALMORRANAS

Curación radical por un nuevo procedimiento inyectable. Sin operación y sin ningún dolor y pronto alivio, pudiendo el enfermo continuar sus trabajos diarios. Rayos X, corrientes eléctricas y masajes, análisis de orina completo, $2.00. Consultas de 1 a 5 p. m. y de 7 a 9 de la noche. Merced 48. Teléfono A-0861.

DR. MANUEL BETANCOURT

Vías urinarias. Especialmente blenorragia, visión directa de la vejiga y la uretra. Consurtas de 10 a 12 y de 2 a 5. Progreso 14, entre Aguacate y Compostela. Teléfono F-2144 y A.

CORPORACION CLINICA

Teniente Rey, 78.

Teléfono A-7913 y M-2364

Procedimiento especial en la curación de las ALMORRANAS. Sin dolor ni OPERACION. Pudiendo el enfermo continuar sus trabajos diarios. Tratamiento de la DEBILIDAD SEXUAL E IMPOTENCIA. Nervosismo etc. Vías urinarias, corazón y mentales. Estómago, pulmones y del riñón, (hígado). Afecciones generales. Médicos especiales para los tratamientos, diagnósticos y curaciones. Cirugía y Medicina en general. (PARTOS), etc. Consultas de 1 a 5 p. m. y de 7 a 9 de la noche.

GRATIS LOS POBRES

Neosalvarsan y para diabéticos, eczemas, úlceras y demás enfermedades. Tatuajes manchas arrugas, berrugas etc. Son quitadas rápidamente. Reserva garantía y seriedad profesional completa.
8811 Ind. 22 Sp.

DR. MANUEL GALIGARCIA

Médico Cirujano y Ayudante por Oposición de la Facultad de Medicina. Cinco años de interno en el Hospital Calixto García. Tres años de Jefe Encargado de las Salas de Enfermedades Nerviosas y presuntos Enajenados del mencionado Hospital. Medicina General. Especialmente enfermedades nerviosas y mentales. Estómago e intestinos. Consultas y reconocimientos $5, de 3 a 5, diarias en San Lázaro, 402, altos, esquina a San Francisco, teléfono U-1391.

Dr. Enrique Fernández Soto

Oídos, Nariz y Garganta. Consultas lunes, martes y jueves, de 2 a 4. Calle O, entre Infanta y 27. No hace visitas. Teléfono U-2465.

DOCTORA AMADOR

Especialista en las enfermedades del estómago. Trata las dispepsias, colitis y enteritis por un procedimiento especial y rápido. Consultas de 1 a 4. Reina 90. Para pobres, lunes, miércoles y viernes de 1 a 3.
C9083 Ind. Oc.

Dr. E. PERDOMO

Vías urinarias, estrechez de la orina, venéreo, hidrocele, sífilis, su tratamiento por inyecciones sin dolor. Jesús María 33, de 1 a 4. Teléfono A-1766.
2377.—14 Feb.

DR. JOSE VARELA ZEQUEIRA

Catedrático de Anatomía de la Escuela de Medicina. Director y Cirujano de la Casa de Salud del Centro Gallego. Ha trasladado su gabinete a Gervasio, 126, altos, entre San Rafael y San José. Consultas de 2 a 4 Teléfono A-4410.

DR. SALVADOR LAUDERMAN

Médico de la Asociación Canaria. Medicina en General, especialmente enfermedades del sistema nervioso, sífilis, venéreo y tuberculosis pulmonar. Consultas diarias de 1 a 2 p. m. en Santa Catalina, 12, entre Delicias y Buenaventura, Víbora. Telf. I-1040. También recibe avisos en Jesús del Monte 562, esquina a Vista Alegre Teléfono I-1703. Consultas gratis a los pobres.
913 31 en

DR. GABRIEL M. LANDA

Facultad de París, Nariz, Garganta y Oídos. Visita a domicilio. Consultas de 3 a 5. Campanario 57, esquina a Concordia, teléfono A-4529. Domicilio 4, número 205. Teléfono F-2236.

Dr. Valentín García Hernández

Médico Cirujano

LUZ 15, M-1644, HABANA

Consultas de 1 a 3. Domicilio: Santa Irene y Serrano, Jesús del Monte. I-1640. Medicina interna.

Dra. MARIA GOVIN DE PEREZ
Dra. MARIA PEREZ GOVIN

MEDICAS CIRUJANAS

De la Facultad de la Habana, Escuela práctica y Hospital Broca de París. Señoras, niños, partos, cirugía, electroterapia, diatermia, masaje y gimnasia. Gervasio 60. Telf. A-6861.

ANALISIS DE ORINA

Completo, 2 pesos. Prado 62, esquina a Colón. Laboratorio Clínico Químico del doctor Ricardo Albaladejo. Teléfono A-3344.
C9676 Ind. 29 s.

Dr. ERNESTO R. DE ARAGON

Director de la Clínica Aragón

Profesor auxiliar de la Facultad de Medicina, Cirugía Abdominal, tratamiento médico y quirúrgico de las afecciones genitales de la mujer. Cirugía gastro intestinal y de las vías biliares. Oficina de consultas, Manrique 3. Edificio Carrera Jústiz. Teléfonos: A-8121 e 1-2631.
C6422 15 d 3

HEMORROIDES

Curadas sin operación, radical procedimiento, pronto alivio y curación, pudiendo el enfermo seguir sus ocupaciones diarias y sin dolor. Consultas de 1 a 5 p. m. Suárez 32. Policlínica P.

Dr. Francisco Javier de Velasco

Afecciones del corazón, pulmones, estómago e intestinos. Consultas los días laborables, de 12 a 2. Horas especiales previo aviso. Salud 34, teléfono A-5418.

DR. CELIO R. LENDIAN

Consultas todos los días hábiles de 2 a 4 p. m. Medicina interna especialmente del corazón y de los pulmones. Partos y enfermedades de niños. Consulado 20. Teléfono M-2671.

PROFESIONALES

D. J. M. VERDUGO

ESTOMAGO E INTESTINOS

Curación radical de la úlcera estomacal y duodenal y de la Colitis en cualquiera de sus periodos, por procedimientos especiales. Consultas de 2 a 4 de la tarde. Teléfono A-4425. Prado 60, bajos.
C11028 Ind. 6 d

DR. J. LYON

De la Facultad de París. Especialidad en la curación radical de las hemorroides, sin operación. Consultas de 1 a 3 p. m. diarias, Correa esquina a San Indalecio. Jesús del Monte.

Dr. ANDRES GARCIA RIVERA

Catedrático titular de la Escuela de Medicina. Enfermedades tropicales y parasitarias. Medicina interna. Consultas de 1 a 3 y media p. m. San Miguel 117-A, teléfono A-0857.

Dres. Domínguez y Viamonte

Prado, 33. Habana.
P.—31d-13

DEBILIDAD SEXUAL

ESTOMAGO E INTESTINOS

Dr. MIGUEL VIETA

HOMEOPATA

Sistema Especial. Carlos III, 209, altos, de 2 a 4.

DR. GUSTAVO BERG

Del Instituto Real de Estokolmo asistido por las doctoras Rut Steimbrecht y Carin Rydbeck. Cultura Física, Gimnasia Sueca, masages etc., etc., Jefe departamento de Cultura Física. Instituto del Dr. Pita. San Lázaro 45.
C11709.—Ind. 29 Dic.

DR. IGNACIO CALVO

Medicina general, Colom, recto especialmente. Tratamiento de las hemorroides sin operación por el sistema de Bensaude del Hospital San Antonio de París. Gervasio 126. Teléfono 4-410. de 4 a 6.
P 15 d.

DR. ENRIQUE SALADRIGAS

Catedrático de Clínica Médica de la Universidad de la Habana. Medicina interna. Especialmente afecciones del corazón. Consultas de 2 a 4, en Campanario, 62, altos, teléfonos A-1327 y F-2579.
C18 Ind. 1o. En.

INSTITUTO DEL DR. PITA

San Lázaro, 45

Contando con instalación de Baños, Rayos X, y Electricidad Médica, etc. Cura de Rejuvenecimiento. Obesidad, Artritismo, Reumatismo. Enfermedades nerviosas y crónicas. Horas de 2 a 4 p. m.
C9208 Ind 30 oc.

CIRUJANOS DENTISTAS

DR. ALBERTO COLON

CIRUJANO-DENTISTA

Especialidad; carie dental, rápida curación en dos o tres sesiones, por dañado que esté el diente. Tratamiento de la PIORREA por la Fisioterapia bucal. Hora fija a cada cliente. Consultas de 9 a 5 p. m. Compostela 129, altos, esquina a Luz.
4441.—4 Mz.

DR. VALDES MOLINA

CIRUJANO DENTISTA

Avenida de Italia número 24, entre Virtudes y Animas, Teléfono A-8583. Dentaduras de 15 a 30 pesos. Trabajos se garantizan. Consultas de 3 a 11 y de 1 a 9 p. m. Los domingos, hasta las dos de la tarde.
1975.—14 Feb.

DR. PEDRO R. GARRIDO

CIRUJANO DENTISTA

Por las Universidades de Madrid y Habana. Especialidad en enfermedades de la boca que tengan por causa afecciones de las encías y dientes. Dentista del Centro de Dependientes. Consultas de 8 a 11 y de 12 a 3 p. m. Muralla 82, altos. Teléfono A-5260.
2609.—23 Feb.

DR. GUERRERO DELANGEL

DENTISTA MEJICANO

Técnico especial para extracciones. Facilidades en el pago. Horas de consultas de 8 a. m. a 8 p. m. A los empleados del comercio horas especiales por la noche. Trocadero 68-B, frente al café El Día, teléfono M-6395.

DR. H. PARILLI

CIRUJANO DENTISTA

De las Facultades de Filadelfia y Habana. De 8 a 11 a. m. Extracciones exclusivamente. De 1 a 5 p. m. Cirugía Dental en general. San Lázaro 318 y 320. Teléfono M-6094.

NUEVO GABINETE DENTAL

El Dr. Arturo Alberni pone a la disposición del público en general su nuevo Gabinete Dental sito en Neptuno y Gervasio.

Allí encontrará usted garantía, economía y rapidez, pues son las tres cualidades que lo enaltecen como Dentista graduado de las Facultades de Baltimore y la Habana.

Consultas de 8 a. m. a 8 p. m.
425 28 fb.

OCULISTAS

DR. A. C. PORTOCARRERO OCULISTA

Garganta, nariz y oídos. Consultas de 1 a 4; para pobres, de 1 a 2, $2.00 al mes. San Nicolás 52, teléfono A-8627.

DR. JOSE ALFONSO

OCULISTA

Especialista del Centro Asturiano NARIZ, GARGANTA Y OIDOS Calzada del Monte, 386. Consultas de 2 a 4, Teléfono M-2330.
Ind. 4 Do.

DR. HORACIO FERRER

ESPECIALISTA EN ENFERMEDADES DE LOS OJOS

No dará consultas durante el mes de Febrero. Las reanudará el día 5 de Marzo. Avenida de Wilson y L. Vedado.

CLINICA DE ENFERMEDADES DE LOS OJOS

Prado No. 105. Teléfono A-1540

Consultas de 9 a 12 y de 2 a 5. Habana

QUIROPEDISTAS

Quiropedista TELLEZ

Especialista en el tratamiento de uñas encarnadas. Juanetes y callos supurados. Consultas de 8 a. m. a 6 p. m. Consulado y Animas. Teléfono M-2390.
430 f 28

CALLISTA Y ONICURISTA ESPAÑOL "ALFARO"

Centro de Dependientes de 4 a 7 p. m. Centro Gallego de 12 a 2 p. m. y domingos de 8 a 10. Consulta particular de 8 a 12 m., de 2 a 4. Viernes, de 8 a 12, de 1 a 7 p. m. sin bisturí, sin dolor. Precios convencionales. Los socios serán atendidos debidamente, en sus callos y uñas enfermas con el recibo y carnet sin abonar nada Villegas 44. Tel. M-5367.
2833-16 fb.

COMADRONAS FACULTATIVAS

MARIA NUÑEZ

Facultativa en partos, Comadrona del Centro Balear. Consultas para las asociadas y particulares de 2 a 3 p. m. exclusivamente. Espada 105, bajos, Tel. U-1413.
1875.—11 fb.

GIROS DE LETRAS

MANUEL GONZALEZ

Oviedo, Valdepares, Corresponsal del Banco Canadá de Cuba, Banco Pastor de Coruña, Banco de Gijón, Banco Español Río de la Plata. Se hacen y reciben giros de España y extranjero y se abren cuentas corrientes con interés.
1529 8 ab

N. GELATS Y COMPAÑIA

103, Aguiar 103, esquina a Amargura. Hace pagos por el cable, facilita cartas de crédito y giran pagos por cable; giran letras a corta y larga vista sobre todas las capitales y ciudades importantes de los Estados Unidos, Méjico y Europa, así como sobre todos los pueblos de España. Dan cartas de crédito sobre New York, Londres, París, Hamburgo, Madrid y Barcelona.

CAJAS RESERVAS

Las tenemos en nuestra bóveda; construída con todos los adelantos modernos y las alquilamos para guardar valores de todas clases, bajo la propia custoria de los interesados. En esta oficina daremos todos los detalles que se deseen.

N. GELATS Y COMPAÑIA BANQUEROS

ZALDO Y COMPAÑIA

Cuba números 76 y 78

Hacen giros de todas clases sobre todas las ciudades de España y sus pertenencias. Se reciben depósitos en cuenta corriente. Hacen pagos por cable, giran letras a corta y larga vista y dan cartas de crédito sobre Londres, París, Madrid, Barcelona y New York, New Orleans, Filadelfia y demás capitales y ciudades de los Estados Unidos, Méjico y Europa, así como sobre todos los pueblos.

J. BALCELLS Y CO.

S. en C.

San Ignacio, Núm. 33.

Hacen pagos por el cable y giran letras a corta y larga vista sobre New York, Londres, París y sobre todas las capitales y pueblos de España, e Islas Baleares y Canarias. Agentes de la Compañía de Seguros contra incendios.

AVISOS RELIGIOSOS

IGLESIA DE LA MERCED

SOLEMNE FIESTA EN HONOR DE NUESTRA SEÑORA DE LOURDES,

Habana, 11 de Febrero de 1926.

DIA 10

A las 3 1|2 p. m.—Distribución de vestidos a las niñas pobres presentadas por las Promotoras y miembros de la Directiva.

Se sorteará una artística imagen de la Santísima Virgen, entre dichas señoras y demás socias asistentes al acto

A continuación se irá a la Capilla de Lourdes, a dar gracias a la Santísima Virgen y se impondrá su santa medalla.

A las 5 p. m.—Exposición de S. D. M., rezo del Santo Rosario, Letanías cantadas y solemne salve, con orquesta, en la Capilla de Lourdes.

DIA 11

A las 7 1|2. Misa de Comunión General.

A las 9.—Misa solemne con orquesta y sermón, estando éste a cargo del Rvdo. P. Buenaventura Antón, C. M.

A las 4 1|2.—Exposición de S. D. M. rezo del santo Rosario, piadoso ejercicio en honor de la Santísima Virgen de Lourdes, Plática por el P. Director, Reserva y Procesión con la imagen de Ntra. Sra. de Lourdes por las naves del templo.

Durante la procesión un coro de niñas entonará preciosos cánticos en honor de la Santísima Virgen, y el himno de despedida.

DIA 12

A las 8 1|2.—Solemnes funerales en sufragio de los difuntos de la Congregación.

Advertencias:

1a. Se suplica a todos los asociados que asistan a estos actos con las insignias propias de la Congregación.

2a. Para conmemorar las apariciones de la Santísima Virgen se celebrará la Santa Misa en la capilla de Lourdes los días 14, 18, 19, 20, 21, 23, 24, 25, 27 y 28 de Febrero, el 1, 2, 3, 4 y 25 de Marzo y 5 de Abril y 16 de Julio.

3a. El día 9, a las diez de la mañana, habrá Junta General, como preparación próxima para las fiestas.

4a Las personas que deseen ingresar en la Congregación, pueden hacerlo en cualquiera de estos días.

Se ruega a las madres cristianas que asistan a la Procesión con sus niñas. La inocencia de los pequeñuelos desarma el brazo de la divina justicia y atrae sobre la tierra las bendiciones del Cielo.

INVITACION

La señora Presidenta de Honor, la señora Presidenta efectiva, el Reverendo Padre, Director y la Directiva de la Congregación de Ntra. Sra. de Lourdes, tienen el gusto de invitar a usted para la solemne festividad que en honor de su excelsa Madre, se celebrará el día 11 de febrero, como también para los piadosos actos que tendrán lugar los días 10 y 12 de dicho mes.

Lo que tenemos el honor de comunicarle, esperando nos honre con su asistencia.

América Arias, Vda. de Gómez, presidenta de honor; Carmelina Blanco de Pruna Latté, presidenta efectiva; Piedad Jorge de Blanco Herrera, Camarera; Juan Zamora, C. M., Director; María Teresa Blanco de Pernas, vicepresidenta; Dolores F. de Velasco de Montalvo, vicecamarera: María Teresa Gastón, Secretaria; María Luisa Figueroa, vicesecretaria; Aurora Montoulieu, Tesorera; Mercedes Ledo, vicetesorera.
6127 10 f

1. ALQUILERES CASAS

Habana

ACABADOS de pintar se alquilan los bajos de Damas 5, compuesto de sala, comedor, 3 cuartos, cocina, buen baño y demás servicios. La llave en la bodega esquina a Luz. Informan: teléfono F-4496.
6813.—13 Feb.

SE alquila el alto de San Miguel 123, entre Gervasio y Escobar. Se compone de sala, saleta, 4 habitaciones, baño intercalado, comedor, cuarto y servicio de criados. La llave en el bajo. Informan: Belascoain 2. Romeo y Julieta y en el teléfono U-3456.
6745.—15 Feb.

EN el nuevo edificio Angeles esquina a Estrella, se alquilan algunas casas altas de 80 a 110 pesos y varias habitaciones en el remate de azotea de 15 pesos a 30 pesos. Casa de Ruisánchez. Teléfono A-2024.
6628.11 Feb.

ACABADA de pintar Malecón 356, primer piso izquierda, recibidor, sala, cuatro cuartos, bonita terraza, baño intercalado, comedor y cocina. La llave en el piso de la derecha. Informan: Teléfono A-1753.
6569.—11 Feb.

SE alquila el primer piso de la calle de Acosta, número 60. Informan en los bajos.
6565.—10 Feb.

NEPTUNO 307. Se alquilan los bajos, Sala saleta, comedor y 3 grandes habitaciones. Precio: $70. Todos los tranvías pasan por allí. Teléfono F-5120.
6534 10 fb.

EN $70

Se alquilan los altos de Trocadero 67, acabados de pintar con tres cuartos, sala, cocina de gas, baño etc. Informan: J. Balcells y Cía. A-2766. San Ignacio 33.
6528.—16 Feb.

ALTOS en casa moderna en Hospital 59, a una cuadra de Carlos Tercero, con todo el confort moderno y dos baños completos, sala, comedor al fondo, tres habitaciones, pantry, cocina moderna y cuarto de criados, muy frescos y ventilados. La llave en la bodega. Informan en el teléfono M-2001
6511.—13 Feb.

ALQUILERES DE CASAS

SE alquila en $65 la casa de una sola planta calle Oquendo 126 J entre San José y San Rafael, con sala, comedor tres cuartos, cocina, servicios y patio. Escalera a la azotea. La llave en Ferretería Oquendo y San José. Informes Tel. F-1342.
6698 9 fb

MONTE y Rastro. Se alquilan los ventilados altos son tres habitaciones y comedor. Comodidad de tranvías de todas líneas. Informan en la bodega Teléfono A-5876.
6702 10 fb.

ZENEA 177 antes Neptuno se alquila un piso con sala, tres grandes habitaciones. Lo mismo sirve para familia que para casa de comidas. Tiene cocina apropiada y es punto comercial. Informan en el entresuelo.
6723 14 fb.

ALQUILO segundo piso Crespo 42. 3 habitaciones, baño intercalado, cocina agua abundante; hay motor en $45. Informes A-0058. Alfonso.
6735 10 fb.

LOCAL para comercio. Se cede un local de esquina, preparado, en el cual no hay que gastar dinero. Sirve para cualquier giro, edificio moderno y buen contrato. Informes Habana 53 entre Tejadillo y Empedrado. Teléfono A-9944.
6728 11 fb.

SE alquila la hermosa planta baja de Villegas 30, acabada de construir, propia para oficinas, casas de modas, almacenes, depósitos o cosa análoga. Se hace contrato por el tiempo que se desee. Informan Teléfono M-8980.
6610 14 fb.

SE alquilan dos preciosas plantas, segundo y tercer piso de la moderna casa Curazao 30 acera la brisa, toda de cielo raso. Están propias para dos matrimonios. Se desea si es posible un solo inquilino. Su dueño en Colón 1. Renta $80.
6614 11 fb.

SE alquilan los altos de Galiano 9. Informan en la Camisería.
6577-9 fb.

SE alquila una moderna y cómoda casa en la calzada de Infanta entre San Miguel y San Rafael número 18-C.

SE alquila un local en Reina 65 para establecimiento. Informan en Reina 91.
6597 9 fb.

EN el edificio de Angeles esquina a Estrella que se está terminando de fabricar se alquilan casas y departamentos de $20 a $110. Informes en la casa de Ruisánchez. Tel. A-2024.
6627 10 fb.

ALQUILO edificio tres plantas, Prado y Virtudes (antiguo Hotel Jerezano), propio para hotel, huéspedes o comercio. Informa: Castroverde. Cuba 62. Tel. A-2027.
6623 9 fb.

SE ALQUILA

Los altos de Condo 20 recién fabricados, dos habitaciones grandes, comedor, cocina de gas, servicios y agua abundante. Informes y llave en la bodega.
6637 12 fb.

EN Ricla 37 A, altos del almacén de paños El Navío, se alquila el entresuelo. Es propio para abogado, médico o cualquier otra clase de oficina. Precio $50. Las llaves e informes en García Tuñón. Aguiar y Muralla. Teléfono A-2856.
6633 11 fb.

PARA establecimiento. Se alquilan los bajos de la casa Reina No. 68 Llave e informes Villegas 98, altos. Tel. M-5222.
6492 9 fb.

SE alquila el tercer piso de Campanario 168; consta de sala, comedor, una habitación, cocina y baño. Precio $45 Informan I-5922.
6673 11 fb.

SE ALQUILA

San Rafael 24, altos de El Telescopio, un cómodo y elegante piso, compuesto de sala, saleta y 3 cuartos y con buenos servicios. Es muy propio para oficina. Informan en los bajos y por el Tel. A-6308.
450 5 d 6

EN $80.

Se alquilan los bajos de Aguiar 18, con sala, saleta, tres cuartos, comedor, patio, traspatio, etc. Informan: J. Balcells y Co. A-2766. San Ignacio 33.
6527.—16 Feb.

EN O'Reilly 67 se alquila un segundo piso de construcción moderna con sala, recibidor, 4 hermosos cuartos, baño completo, intercalado, agua abundante, saleta de comer, buena cocina de gas y cuarto de criado con baño y demás servicio. En el principal la llave. Informan en 19 entre 8 y 10, Vedado. Teléfono F-4533.
6590 9 fb.

O'REILLY, 30

Restaurado este local se alquila para establecimiento. Dr. Perdomo. Jesús María, 33. Teléfono A-1766.
6496.—9 Feb.

ALQUILO modernos altos Esperanza 36, sala, comedor, 3 cuartos, baño intercalado, cocina de gas, tranvías a todas direcciones. Precio 60 pesos.
6548.—9 Feb.

SE alquilan los altos de Aguacate 4. Se pueden ver de 9 a 11 y de 4 a 6 de la tarde.
6688 10 fb.

ALQUILO esquina para establecimiento víveres en la Habana, punto primera. La bodega más cerca está 2 cuadras. Informan Bernaza 7. Café, de 7 a 10.
6692 12 fb.

PROXIMO a desocuparse alquilo gran local 1,200 metros moderno para almacén, depósito. Animas, 177, entre Oquendo y Marqués González. Informes altos de Oquendo 17.
6517.—21Feb.

SE alquila una magnífica casa en el nuevo edificio, situado en Manrique, San Lázaro y Malecón, tiene recibidor, sala, tres cuartos dormitorios, magnífico cuarto de baño con agua fría y caliente, comedor y cocina, cuarto de criado con sus servicios, elevador día y noche. Precio módico. Puede verse a todas horas. Informan en San Ignacio 10. Teléfono A-6249.
5822.—17 Feb.

ALQUILO Factoría 104 frente a la Terminal, sala, 2 cuartos, baño intercalado, comedor, cocina gas y calentador entrada y servicios criados independiente con escalera a la azotea. Está por estrenar y el alto se alquilará dentro unos días. Tel. I-3362 informan.
6672 9 fb.

CARLOS III 221, bajos, se alquila esta moderna casa con portal, sala, recibidor, 5 habitaciones y doble servicios. Informan en el No. 221 A, altos
6049-11 fb.

MALECON 317, moderno piso, cuatro cuartos, baño intercalado, servicio criados independiente, elevador; solamente personas de moralidad. Informes: A-4204.
5330-9 feb.

PARA industria y almacén o depósito se alquila un local de dos plantas con dos salones corridos de 400 metros cada uno en Figuras 3 1-2 entre Lealtad y Campanario. Informan Desagüe No. 72, altos.
6645 14 fb.

PARA establecimiento o familia los bajos de Lamparilla 106 entre Monserrate y Berraza en $75. Informan: Belascoain 648, altos frente a Corrales.
6642 9 fb.

EN Romay 17 a media cuadra de Monte, se alquila una casa con tres cuartos, sala, saleta, todo amplio. También sirve para pequeña industria. La llave al lado. Informes en Cuba 83 y medio. Almacén. Teléfono M-2781 M-2059.
6613 9 fb.

EN Oquendo 44 esquina a Jesús Peregrino, se alquila un piso bajo, con tres cuartos, muy cerca del Colegio La Salle, es nuevo y muy fresco. Informes en Cuba 83 1-2. Almacén. Teléfonos M-2781 y M-2059. La llave en la bodega
6616 14 fb.

ALQUILERES DE CASAS

1.600 metros de superficie. Se alquila en el punto más comercial de la ciudad, propio para una gran imprenta, tienda o almacén de mercancías de cualquier giro. Informan: Obrapía 16 esquina a Mercaderes. Tel. A-2260.
2773-22 fb.

PROXIMO A TERMINARSE

Se alquila un local propio para establecimiento en la calle de Belascoain número 7-B, entre Lagunas y Animas. Informa: G. del Monte. Habana 82. A-2474.
6184.—12 Feb.

SE alquila Animas 177-A, altos, casa compuesta de sala, saleta, tres habitaciones, baño completo y cocina. Informes: Ramón G. Fernández. Taller de Maderas de Buergo, Alonso y Cía. Infanta, número 47. Teléfono U-1157.
6179.—12 Feb.

ACABADOS DE FABRICAR

Se alquilan los frescos y ventilados altos de la casa Belascoain 7-B, entre Lagunas y Animas. Informan: Habana, 82-G del Monte. A-2474.
6183.—12 Feb.

SE alquila Animas 177-A, bajos, compuesta de sala, saleta, tres habitaciones, baño y cocina. Informes: Ramón G. Fernández, taller de maderas de Buergo, Alonso y Compañía. Infanta, número 47. Teléfono U-1157.
6178.—12 Feb.

SE alquila Animas 177, altos, hermosa casa, compuesta de sala, saleta, cuatro habitaciones, baño intercalado completo; servicio de criados y cocina. Informes: Ramón G. Fernández. Taller de maderas de Buergo, Alonso y Cía. Infanta 47. Teléfono U-1157.
6177.—12 Feb.

SE alquilan los altos de moderna construcción en Hospital 73, a media cuadra de Carlos III, compuestos de sala, saleta, recibidor, tres cuartos, baño intercalado, comedor al fondo, hall, y cuartos de criados, todo de techos decorados. Informan en Hospital 71, bajos.
6130 9 f

SANTA Clara 14. una buena casa de altos, catorce cuartos Puede verse a cualquier hora Informan en Jesús del Monte 620. Teléfono I-1218.
6151 9 f

SE alquilan los altos de Jesús María 119, sala, tres cuartos, baño intercalado, comedor al fondo, cocina de gas, agua abundante. Tiene motor. Informan en O'Reilly 90, bajos. A-3242
6129 14 f

ALQUILO cerca Secretaría Obras Públicas, Curazao, uno, esquina Luz, altos nuevos, cómodos, modernos, sesenta pesos. Informes: Llave: San Lázaro 29, altos.
6157.—9 Feb.

SE alquila la casa moderna Corrales 30, bajos, compuesta de cuatro cuartos, cuarto de criados, sala, zaguán, saleta, comedor, baño intercalado, a una cuadra del parque de Colón, entre Factoría y Someruelos. Informan en la misma, precio 100 pesos.
6406.—13 Feb.

PRADO 35, altos, se alquilan con siete habitaciones, sala, saleta, comedor, baño, dos cuartos de criado con servicio. Informan: Reina número 12.
6221.—11 Feb.

SE alquilan los modernos y ventilados altos de la casa calle Apodaca, número 71, sala, saleta, comedor, cuatro cuartos, baño y cocina, 70 pesos y fiador. Informes: Dr. Felipe de Pazos. Concordia y Oquendo. Farmacia. Teléfono U-3841.
6514.—9 Feb.

ARAMBURO No. 42

Entre San Rafael y San José, a media cuadra del parque de Trillo, se alquila el primer piso alto compuesto de sala, recibidor, cuatro cuartos, sala de comer al fondo, baño intercalado completo, cocina de gas y servicio de criados. La llave en el piso de arriba. Informes: Librería Albela. Belascoain 32-B. Teléfono A-5893.
5748.—10 Feb.

SE alquilan los altos de construcción moderna, Amistad, 48, esquina a Neptuno, compuestos de tres cuartos, comedor, baño cocina, hall y sala, tiene además dos cuartos altos en la azotea. Informan: Dr. López. Aguiar 71. Departamento 410. A-8980.
6158.—11 Feb.

NEPTUNO 169

Se alquila esta hermosa casa de 2 plantas, los bajos para comercio. Informan en la misma de 1 a 5 p. m.
6027-11 fb.

SE alquilan los espléndidos bajos de la casa sita Cuba, número 23, entre Empedrado y O'Reilly, propio para almacén u oficina. Informes: Teléfono U-3787.
6203.—11 Feb.

SE alquila el segundo piso de la calle de Progreso 14, al lado de la esquina de Compostela, frente al Banco The National City Bank; se compone de recibidor, sala cuatro cuartos, baño intercalado, comedor, cuarto de criados con servicio, cocina de gas y calentador todo decorado. Las llaves el portero, teléfono I-4990.
6197.—12 Feb.

OFICIOS 86

Se alquila el piso principal de esta casa frente a la Alameda de Paula. Informan Oficios 88, almacén.
5640.—11 fb.

ALTOS de Aguiar, 20, sala, comedor, tres habitaciones, balcón con tres huecos, toda de azotea, tanque de agua etc. La llave en los bajos. El dueño en 12 y 15, Vedado.
4528.—10 Feb.

ACABADO de fabricar en Ayesterán y Lugareño, Reparto Ensanche de la Habana, se alquilan los altos y bajos con portal, sala, comedor, cuatro habitaciones, cuarto de baño lujosísimo, servicio de criados, cocina de gas, agua caliente y fría y pantry $85. Los altos con sala, comedor, seis habitaciones, cuarto de baño lujosísimo, servicio de criados cocina de gas, agua caliente y fría, pantry y terraza. $95. Con los cuatros vientos libres, a 50 pasos del tranvía de Carlos III. Informa en los altos del café. Teléfono M-2091.
5571.—9 fb.

SE alquilan las hermosas y ventiladas casa: Plácido 18, primer piso, derecha y tercero izquierda. Cárdenas 5, segundo piso, izquierda y Cárdenas 64, primero y segundo piso. Las llaves e informes en Zulueta 36. G. Teléfono A-9266.
5592.—11 fb.

SE alquilan los altos de Infanta 20 1-2 entre Neptuno y Concordia, compuestos de tres espléndidas habitaciones, sala, saleta, una hermosa terraza, baño intercalado y todos sus servicios a la moderna. Informan en San Miguel 211, altos, esquina a Infanta.
5685.—9 fb.

EN LA ESQUINA DE TEJAS

Se alquila la magnífica casa de Monte 404 para establecimiento. Informan en Monte número 412.
5728.—16 fb.

$50 mensuales, alquilase Jesús Peregrino 65. Llaves bodega, esquina a Soledad, dueño de 12 a 3. Empedrado 40, bajos. Teléfono F-2505.
5561.—9 fb.

SE ALQUILA SAN IGNACIO NUMERO 120

Esquina Acosta, los altos, muy ventilados, compuestos de sala, saleta, cuatro cuartos, cocina de gas con calentador, baño intercalado con abundante agua, pues tiene bomba Prat, en la bodega de la misma informarán, Su dueño: calle 12 y 15, Vedado. Teléfono F-1021.
3515.—10 Feb.

SE ALQUILA HERMOSA NAVE

San Martín 5, a una cuadra de Infanta con 700 metros superficiales. Informan en la misma. Hacemos contrato.
3953-21 fb.

SE alquila el piso bajo de la casa Consulado número 15, a media cuadra del Prado, con sala, comedor, tres habitaciones, baño intercalado, patio y un servicio al fondo. Informes: Teléfono F-4878, de 9 a 7.
5798.—12 Feb.

ALQUILERES DE CASAS

PRADO 11, Se alquila el ventilado segundo piso, para la llave e informes: Sus dueños en el principal.
5785.—12 Feb.

SE alquila en Infanta y Desagüe un local propio para establecimiento. Informan en la bodega de la esquina Teléfono U-1177.
4712.—12 En.

SE alquilan los bajos de Valle 37, entre Infanta y Basarrate, con sala, comedor, tres habitaciones, cocina de gas y carbón y demás servicios. La llave e informes en los altos.
5958 11 eb.

SE alquila la nave San Francisco 17, entre San Miguel y San Rafael, propia para garage u otra cualquier industria, pues está de acuerdo con todo lo ordenado por sanidad y demás departamentos del Estado. Informan en San Miguel 211, altos esjuina a Infanta.
5636 —9 fb.

CERCA de la Estación Terminal y de la Ward Line calle Fundición 2, entre Compostela y Picota se alquila una casa acabada de fabricar. Tiene dos plantas independientes. Cada una consta de sala, comedor, cinco cuartos etc. Precio el bajo $55 y el alto $65. La llave en la bodega de esquina Picota. Su dueño en Wilson (Línea) 10 altos, Vedado. Tel. F-4496.
6345-10 fb.

SE alquilan, dos cuadras de Prado, Refugio 32, altos. Sala, comedor, tres cuartos, otro de servicio. Informes: Trocadero 55. Tel. A-3538.
6438-12 fb

SE alquilan en 65 pesos, los modernos altos, segundo piso, de Cienfuegos 33. La llave en la bodega. Informan: Obispo, 104.
6384-9 Feb

SE alquila la hermosa casa San Miguel 95, entre Campanario y Lealtad, compuesta de zaguán, sala, saleta, cinco cuartos, cuarto de baño, comedor, patio, traspatio, cocinas de carbón y gas, cuarto y servicio de criados. La llave en la botica de San Miguel y Lealtad. Precio 150 pesos. Informan en O'Reilly 40. Teléfono M-9038.
5997.—9 Feb.

SE alquila, Pasaje de Upmann, 19, altos, por Zapata, a media cuadra de Infanta, con tres cuartos y baño intercalado. La llave en la bodega. Informan: Hotel Almendares. Infanta y Carlos Tercero, Departamento 11.
5500.—9 Feb.

PARA almacén se alquila el espléndido local de 500 metros de Inquisidor 4 casi esquina a Muralla. Informan en los altos.
5607.—9 fb.

EN Estrella y Pajarito, a un costado del Paradero de Concha se alquilan dos casas una alta y otra baja de esquina esta última, muy ventiladas y con todas las comodidades. Llame al tel. U-4126.
5572.—11 fb.

San Lázaro 199, bajos, grande, fresca, zaguán, gran sala, comercio, consultorio, 5 cuartos, acera sombra $150. A-5890.
5753-9 fb.

SE alquila la casa Finlay (antes Zanja), número 70, es apropósito para garage, depósito de mercancías o taller de alguna industria. La llave al lado en el número 66 y medio. Informan en Gelabert entre Gertrudis y Josefina, Chalet Villa Mercedes, Víbora, teléfono 1-4673.
5832.—10 Feb.

SE alquila Avenida Menocal, antes Infanta, entre Benjumeda y Llinás, cuatro casas altas, con sala, comedor, cuatro cuartos, baño intercalado, agua caliente y fría, cocina de gas, cuarto de criados. Informes: Teléfono I-1116.
5761.—12 Feb.

SALUD 132 se alquilan los magníficos bajos modernos, propios para almacén u otra industria. Puede entrar máquina.
5407-15 fb.

Alquilo departamento San Lázaro, 254, sala, saleta, tres cuartos, baño intercalado, comedor, cocina, un cuarto de criado. Pueden verse a todas horas. Precio $110.
3308 19 f

GARAGE. SE ALQUILAN PARA GArage o depósito dos espléndidos locales. Uno en Carlos III entre Zapata y Pozos Dulces. Otro con bomba de gasolina y cuatro entradas en Calzada y M. Informan Malecón 51 altos entre Galiano y Blanco.
4424-9 fb.

JESUS María 47. Se arrienda esta esquina por contrato de años, propia para establecimiento. Puede verse de 8 a 11 y de a 5. Informes: Teniente Rey 30. Teléfono I-2022
6164-12 fb.

SE alquila Campanario 91 entre San Rafael y San José. Tiene sala, saleta, 4 cuartos, comedor, cocina, baño y doble servicio.
6361-9 fb.

SE alquila Concordia 131 altos entre Gervasio y Belascoain. Sala, saleta, comedor, 5 cuartos. La llave abajo. Informan Malecón 6 A.
6410-10 fb.

LINDOS altos, Infanta y Santo Tomás. Sala, comedor 3 cuartos, servicio intercalado, cocina de gas. Informan en frente, fonda. Tel. A-1364. Miñagorri.
6482-11 fb.

SE alquila una casa Oquendo 86 C., altos compuesta de sala saleta y dos cuartos. Las llaves en la bodega Pocito y Oquendo. Tel. U-3175.
6478-9 fb.

SE alquila una casa compuesta de 3 cuartos, sala, comedor baño intercalado y cocina de gas, muy ventilada Villegas 34, segundo piso.
6475-9 fb.

CONSULADO 52 Y 54 (ALTOS)

A una cuadra de Prado, acera de la sombra, se alquila casa recién reparada con sala; comedor; 4 habitaciones; cuarto y servicio de criados. Informan Obispo 59 altos. La llave en los bajos.
6452-10 fb.

CASA MODERNA

Neptuno 101 1-2 esquina a Campanario, se alquila un segundo piso compuesto de sala, recibidor; 4 habitaciones; abundante agua con servicios sanitarios modernos. Precio $120.00. Informa el portero.
6463-10 fb.

ALQUILO en Lamparilla 50, entre Compostela y Aguacate, buen local que tiene además 5 habitaciones y patio. Informan: segundo piso.
6506.—14 Feb.

SE alquilan en 45 pesos los modernos altos de Misión 118, con sala, saleta, dos cuartos, etc; dos meses en fondo. Llaves en la bodega de enfrente. Dueño, I-2456.
4733 11 f

SE alquilan los altos de San Nicolás, 82, entre San Rafael y San Miguel, sala, recibidor, tres cuartos, pantry y cocina. Informan: F-2276 y A-5681.
6191.—9 Feb.

SAN MIGUEL 270, ALTOS

esquina San Francisco, sala, cinco ventanas, comedor, cuatro cuartos, baños, familia criados, cocina, escalera marmol, agua siempre, tanques bomba, azotea. Pasan frente cinco líneas carritos. Alquiler 75 pesos. También bajos, cuatro cuartos, sala, saleta, comedor al fondo 90 pesos. Informan: Carbonería y Puesto frutas. F-4048.
6363.—9 Feb.

CASA esquina Animas y Soledad, se alquila para establecimiento, tiene armatoste bueno, pesas báscula y de mostrador, se da muy barata. La llave al lado en el 181, bajos, tratar con M. García. Romay 1, altos. Teléfono M-6230.
6404.—13 Feb.

RAYO y Maloja. Se alquila propio para establecimiento o depósito, un hermoso local acabado de fabricar 100 metros planos. Informan en la bodega.
5998.—15 Feb.

SAN Ignacio 130, se alquilan los altos lado derecho compuestos de sala, saleta, comedor, 4 habitaciones, baño intercalado, cocina de gas. Precio 100 pesos. Informará: Banco Nacional, 306. Sr. Lazcano. Teléfono A-1051 o F-5694.
6369.—15 Feb.

M.E.C.D. 2016

ALQUILERES DE CASAS

VIRTUDES, 144-1|2

Se alquilan los bajos con sala, recibidor, comedor, cinco cuartos, baño, galería, cocina de gas y carbón, cuarto y servicio de criados, se puede ver de 2 a 4. Informan: Teléfono F-2134. 6400.—11 Feb.

BELASCOAIN, 17

Al comercio. Se alquila un local para establecimiento en 55 pesos. La llave al lado. Informan: Teléfono F-2134. 6401.—11 Feb.

BELASCOAIN, 66

Se alquilan los altos en 135 pesos con sala, recibidor, gabinete, cuatro cuartos, comedor, baño intercalado, cocina, cuarto y servicio de criados. La llave en los bajos. Informan: Teléfono F-2134. 6402.—11 Feb.

ALQUILO casa acabada de pintar dos pisos con sala, saleta, comedor al fondo, zaguán, baños intercalados, seis cuartos cada piso y de criados con baño, cerca de Belén de eRina para dos familias numerosas, oficinas de comisionistas con muestras colegio, se hace contrato, para lo que se quiera. Escobar 117, entre Reina y Salud. Informes y llave: Escobar 119, sirve para sociedad por sus salones. 6429.—15 Feb.

ALQUILO casa nueva altos de Neptuno y Basarrate, cuatro cuartos, sala, comedor, saleta, baño intercalado y de criados, esquina de fraile, agua siempre. Llaves e informes en los bajos. Una cuadra de todos los carritos y una de la Iglesia. 6428.—15 Feb.

SE alquilan los modernos altos de la calle Finlay 152 A derecha, compuestos de sala, recibidor, tres departamentos, baño intercalado, comedor al fondo, cocina y servicio de criado, agua fria y caliente en abundancia, está situada a 20 metros de Infanta. La llave al lado. Informan en la misma. Se puede ver a todas horas. 6142-10 fb.

BERNAL 29 entre Amistad y Aguila, de dos plantas, se alquila junto o por pisos. Miguel F. Márquez Cuba 50. 433 10 d 5

SE alquilan los bajos de Habana 165 Informan Leiva y García. Muralla 111 Tel. A-7468. 6305-11 fb.

Para almacén o depósito se alquila en Merced 71 dos cuadras de Egido, un moderno local con dos puertas correderas a la calle. Informan Teléfono U-2795. 6328-10 fb.

SANTA Clara 29, se alquila el primer piso izquierdo compuestos de sala, saleta, tres habitaciones, cocina de gas, servicio sanitario completo. Informará: Sr. Lazcano. Teléfono A-1051 o F-5694. 6368.—15 Feb.

EGIDO 109, se alquilan juntos o separados los altos y bajos. La llave: Paula y Picota, bodega. Informes: F-2127. 6372.—10 Feb.

SE alquila una casita moderna de cielo raso para corta familia en Bernaza 57 entre Muralla y Teniente Rey con luz eléctrica y teléfono. Informan en la misma. Teléfonos: M-2134 y A-1000. 6287-14 fb.

SE alquila el ventilado alto de la moderna casa Monte 170, compuesto de gran terraza al frente, sala, saleta, 4 habitaciones, baño intercalado completo con agua caliente y fría, comedor al fondo, cocina de gas, patio, cuarto y servicios de criados independientes. Informan en los bajos. Teléfono A-2066. 5398-10 fb.

SE alquilan espléndidos apartamentos en el edificio Vidal y Blanco, Infanta y San Lázaro, sala, comedor, tres habitaciones, baño intercalado, y cocina. Pueden verse a todas horas. Para más informes, Galiano 95. Teléfono A-5007. 2455 12 f

SE ALQUILAN LOS ALTOS

Máximo Gómez 2 letra H. Informan en los bajos. 3479-20 fb.

SE alquila la casa Consulado 59, (bajos), se compone de sala, zaguán, recibidor, cinco hermosas habitaciones, cuarto de baño, comedor, cocina, patio y traspatio, una cuadra del Prado. Su dueño: 15, entre J y K, Vedado. Teléfono F-1475. 6000.—11 Feb.

Aguiar 92 entre Obispo y Obrapía, se alquila planta baja para cualquier negocio, 550 metros $100, propia para empresa, academia u oficinas. Informes al lado. Teléfono A-3387. Sr. Muñiz. 4728-10 fb.

Cerro

EN Santa Teresa esquina Infanta, Cerro, se alquila una casa altos muy barata con sala, saleta y comedor y dos grandes cuartos, cuarto de baño intercalado, cocina de gas y balcón Informan Atocha y Zaragoza, bodega. Teléfono I-2784. 6529.—11 Feb.

EN EL CERRO

Se alquila una casa acabada de fabricar con sala, saleta y dos grandes cuartos con patio, baño intercalado, muy fresca, a una cuadra de la Calzada. Su precio $40. Carbajal No. 6A Informan en el No. 10, altos. 6583 9 fb.

ALDECOA

En el reparto de Aldecoa, Cerro, calle Reparto, esquina Diego Velázquez, se alquila o se vende, dos solares con su casa de mampostería, recién construida, hermosa residencia particular, solar propio para tren de carretones o cría de animales. Informan: Cienfuegos número 29, esquina Gloria, bodega. Habana el dueño. 6035.—18 Feb.

SE alquila casa Cerro 454, moderna, 400 metros, industria, comercio profesional $100. Verla de 1 a 3. Salud No. 21. Tel. A-2716. 5888-9 fb.

Avenida Blanco Herrera (antes Palatino) No. 7, Cerro, media cuadra de la Calzada y con dos líneas de tranvías por la puerta, se alquilan preciosas plantas altas con sala, saleta, tres habitaciones, patio, cocina y cuarto baño completo, abundante agua, gas y electricidad. También casitas independientes, con tres departamentos, patio, cocina y servicios. De 30 a 50 pesos. Informes I-5281. Baguer. 5786-9 fb.

Jesús del Monte

AVISO. Se alquila una casa con sala, saleta, tres cuartos, comedor, cocina un gran patio y sus servicios completos. Santa Felicia 15, entre Reforma y Guasabacoa. Luyanó. Informan: Cienfuegos, 14. Teléfono A-7796. 6791.—11 Feb.

SE alquila en 55 pesos la moderna y ventilada casa Manuel Pruna 138, a cuadra y media de la calzada de Luyanó, portal, sala, saleta, 4 cuartos, saleta al fondo, hermoso patio, fiador, la llave al lado. Su dueño: Franco Córdova, Monte 224, teléfono A-0005. 6550.—10 Feb.

ALQUILO esquina para establecimiento con casita para familia, sin estrenar. Luis Estevez y Pasaje Oeste, Santos Suárez. Precio $55. Doy contrato. Dueño: Belascoain No. 124, altos. García. 6507 9 fb.

ALQUILERES DE CASAS

SE alquilan los espléndidos bajos de la calle de Rosa Enríquez 129, entre Infanzón y Abreu, a dos cuadras de los carritos de Luyanó; se componen de portal, sala, saleta, tres cuartos, baño, cocina y traspatio. Las llaves en los mismos, teléfono I-4990. 6199.—12 Feb.

SE alquilan los espléndidos bajos de la calle de Rosa Enríquez, 129, entre Infanzón y Abreu, a dos cuadras de los carritos de Luyanó, se componen de portal, sala, saleta, tres cuartos, baño, cocina y traspatio. Informan en los mismos. Teléfono I-4990. 6198.—12 Feb.

SE ALQUILAN, EN MARQUES DE la Torre y Quiroga, frente al parque de la Iglesia de Jesús del Monte un departamento con sala, cuarto y cocina en 26 pesos. Una habitación en San José 106, altos, entre Gervasio y Belascoain. Una habitación en Jovellar 15, entre Infanta y N. con cuarto, sala y cocina, 17 pesos. En Cerro 561, una habitación. 5716. 9 Fb.

ELEGANTE y moderna casa con todo lo necesario para familia de gusto, alquilo en Tamarindo 20, altos, primer piso. La llave el encargado. Detalles A-9607. 6331-10 fb.

BUEN NEGOCIO

Se alquila una nave de mil metros cuadrados en la Calzada de Concha, esquina a Velázquez, propia para garage o industrias. Véala que le conviene. Informes: Ramón G. Fernández. Infanta 47. Taller de maderas de Buergo Alonso y Cía. Teléfono U-1157. 6176.—12 Feb.

$25 DUREGE 32 A, entre Santos Suárez y Enamorado, punto alto. Sala, 2 cuartos, baño. Llave al lado. A-5830. 5754 9 fb.

REPARTO SANTOS SUAREZ

Se alquila la casa San Leonardo, número 66, casi esquina a Serrano, compuesta de sala, comedor y dos cuartos. Informan en la bodega. 6196.—14 Feb.

JESUS del Monte, la casa calle San Nicolás, número 2-A, nueva con sala, dos habitaciones, cocina y azotea, en 32 pesos. 6393.—9 Feb.

SANTOS Suárez y San Julio, altos independientes, modernos, cuatro habitaciones, baño 1a. intercalado con agua abundante y servicios completos para criados 75 pesos. Informan en la botica. 6412.—10 Feb.

SE alquila buen salón y trastienda con sus servicios y cocina mas dos accesorias. Llave e informes: Quiroga 14, esquina Delicias. Jesús del Monte. 6013.—9 Feb.

SE alquilan los bajos de Remedios, 75, en Luyanó, a media cuadra de la Calzada, frente a la nueva Iglesia, compuesto de sala, recibidor, 3 cuartos, comedor al fondo, baño completo intercalado, cocina de gas y servicios y cuarto para criado, tiene garage y portal. Precio 60 pesos. Informan en Universidad, 15. Teléfono A-3061. 6029.—13 Feb.

BARBEROS, se alquila el local de barbería de Juan Alonso y Juan Abreu, Luyanó, mucho barrio. Informan en la bodega. 5219.—9 Feb.

Marianao

SE ALQUILA un moderno chalecito. Jardín, portal, sala, comedor, 2 cuartos, baño completo, cocina y traspatio. Avenida 4a. entre 1a. y 2a. Buenavista. Informan F-4660. 6703 9 fb.

ALTURAS Buena Vista, alquilo bonitos altos, sala, tres cuartos treinta pesos, agua siempre. Edificio Campana. Loma Apeadero "Ceiba", carros Vedado-Marianao. 6530.—9 Fb.

EN Marianao, Reparto Buen Retiro, se alquila o vende un chalet, el gran sitio, aire puro, gran porvenir, se da barato, con 520 varas de terreno. Informan Real 174. Tel. FO-7081. Marianao. 6333-9 fb.

EN Pogolotti, se alquila la mejor casilla de carne, local nuevo, con sus servicios completos, alquiler barato. Martinez Ortiz y Calzadilla, bodega. 6234-10 fb.

SE alquila la casa acabada de fabricar a todo lujo, situada en la Ave. de 12, Ampliación de Almendares. Informes: Teléfono U-3787. 6202.—11 Feb.

BODEGA O CAFE

Se alquila esquina nueva Avenida de Columbia y Martínez, Marianao, precio $40. Informan Estrella 77, teléfono M-4922. 5633.—16 fb.

Vedado

CALLE Tercera, entre 2 y 4, Vedado, alquilo chalet, jardín, portal, sala, comedor, cocina, dos cuartos, jol y traspatio, cinco dormitorios altos con baño, jol y terraza, Verla de 10 a 5 p. m. A. Caos. Empedrado 30. M-1238 F-4187. 6799.—13 Feb

VEDADO. Alquilo los espléndidos altos de Once 103 esquina a M. para personas de gusto, frescos y con magnífica vista. Informan en la misma. 6591 9 fb.

EN $90 se alquilan los altos de las casas calle 25 entre Paseo y Dos, Vedado y con 6 habitaciones de familia, baño intercalado, sala, saleta, comedor, cocina de gas. Las llaves en la misma. Dueño A y 27. 6727 13 fb.

SE alquila en 8 y 21, Vedado, un chalet, esquina de fraile, con jardín, portal, sala, gabinete, comedor, un cuarto, cocina, cuarto y servicio de criados, garage para dos máquinas, cuarto de chauffeur. Planta alta, cinco habitaciones, dos baños, hall. La llave e informes en H, número 156, esquina a Diecisiete. 6509.—14 Feb.

EN $125, VEDADO

Se alquilan unos altos sin estrenar en 29, entre B y C, con garage grande y cuarto para chauffeur. Informa: J. Balcelles y Cía. A-2766. San Ignacio 33. 6526.—16 Feb.

EN el Vedado, calle I, número 6, altos, entre 9 y 11, se alquila una casa con tres grandes habitaciones, sala, portal, vestíbulo, hall, un hermoso comedor, cocina de gas, cuarto de criado y baño. Tiene azotea con dos lavaderos bajo techo y agua caliente en todas las llaves. Informan en la calle I, número 5, entre 9 y 1. 6537.—11 Feb.

COMERCIANTES ATENCION

En el Vedado y próximos a terminarse, se admiten proposiciones para alquilar diversos locales, propias para establecimientos de víveres, carnicería, barbería, puesto de frutas y otros. En la esquina única de K y 21 sin que puedan poner otros establecimientos similares sino a mucha distancia. Gran barriada para ganar mucho dinero. Allí informan. 6357 15 f

VEDADO. Se alquila una casa en la calle 25, número 269, casi esquina a Baños, sala, comedor, tres cuartos y uno de criados, cocina, baño y demás servicios. La llave en la bodega. Informarán: San Rafael 153, altos, esquina a Hospital. 5989.—11 Feb.

VEDADO. Se alquilan los espléndidos bajos de la calle H, número 95, entre 9 y 11, compuestos de jardín, hermoso portal, sala, saleta, terraza al fondo y patio, hermoso garage y con todo sus servicios completos. Informan: Calzada 167, entre 9 y 11. 5481.—9 Feb.

PARA establecimiento, restaurant, café, víveres, se presta la mejor esquina del Vedado 12 y 23, doy contrato sin regalía, se alquila todo o parte. Informan al mismo (elevador). 5976.—11 Feb.

K 186 entre 19 y 21, se alquila esta hermosa casa de una sola planta para una numerosa familia. La llave e informes L 164. 6646 9 fb.

ALQUILERES DE CASAS

EN el Vedado se alquila la casa calle 17 No. 27 entre J y K., alto, consta de recibidor, sala, saleta, hall, 5 habitaciones grandes y dos pequeñas, 2 baños, comedor, cocina, habitaciones para el servicio y dos baños, escalera principal y de servicio, garage con cuarto alto, patio con jardín y agua abundante. La llave en el bajo y para informes. Tel. U-1209. 6172-12 fb.

ALQUILO hermosa casa calle B 244 casi esquina a 25. Gran sala, saleta, comedor, 4 habitaciones, garage, cuarto criado, jardín, traspatio, árboles frutales $175. Puede verse de 3 a 5. F-4147. 6594 15 fb.

COMERCIANTES Para depósitos de mercancías. Se alquilan pequeñas naves de 40 metros cuadrados con instalaciones sanitarias. A cuadra y media de la calle 23, Vedado, cerca del tranvía. Precio 20 pesos. Informarán: Manzana de Gómez, 206. Teléfono A-0383, de 4 a 6 p. m. 6413.—14 Feb.

VEDADO. Se alquila un piso alto moderno, compuesto de sala, recibidor, cuatro habitaciones, baño intercalado, comedor al fondo, cocina de gas, cuarto y servicios para criados, en la calle 4, número 182, entre 19 y 21, acera de la sombra. Informan en Inquisidor 28, teléfono A-6483. 6135 14 f

VEDADO. se alquila la mejor esquina, la casa calle 6 y 25, seis habitaciones, sala, comedor, baño intercalado, garage, jardín amplio y demás comodidades. Su precio 190 pesos. Razón: Sr. Ignacio González. Teléfono FO-1542. La llave en la misma. 5746.—12 Feb.

SE alquila Paseo 273, altos, 4 habitaciones, sala, comedor, terraza frente, servicios modernos y criados, $70.00 Informan en la misma. Tienda ropa. Tel. F-4537. 6072-13 fb.

SE alquilan los fresquísimos bajos de la casa calle 13 entre 14 y 16 No. 108 a una cuadra del Colegio Teresiano. La llave en los altos. Informan Teléfono F-5072. 6649 9 fb.

19 ENTRE 14 Y 16 NUM. 509

Vedado, portal, sala, comedor, 6 cuartos, cuarto de baño con calentador, patio, de azotea. La llave en la misma. El dueño en el chalet de 12 y 15, Vedado. 6025.—13 Feb.

BAJOS en casa nueva, en lo mejor de la Habana, lo más fresco y saludable, barrio de la Universidad. Calle 27, número 17, entre M y N, con sala, comedor, tres cuartos, hermoso baño, pantry, amplia cocina, lavadero, dos hermosos cuartos de criado y su baño completo. Informan: teléfono M-2004. La llave de 9 a 1 en los altos de la misma. 6512.—13 Feb.

VEDADO. Se alquila la casa calle C, número 171, entre 17 y 19, una sola planta, sala, comedor, 4 cuartos, 2 baños intercalados completos, pantry, cocina, cuarto y servicio de criado. Informa: Elisardo. Atañes. I-4327. 6560.—9 Feb.

SE alquila en $44 un departamento alto completamente independiente en la nueva casa calle 19 No. 243 A, entre E y F., Vedado Tiene sala, 2 cuartos, comedor, cocina de gas, baño con bidet, lavabo y demás servicios. Pregunten en la misma por el señor Fermín. 6574 12 fb.

VEDADO. Calle 12 entre Calzada y Quinta, acabados de fabricar, se alquilan altos y bajos independientes Portal, sala, hall, 4 cuartos, baño lujoso intercalado, pantry, cocina y calentador de gas, cuarto de criados, agua abundante $115. Informes al lado. No tienen garage. 6654 11 fb.

SE alquilan los modernos altos de la calle 19 entre 4 y 6. Informan F-5072 6648 9 fb.

SE alquila un hermoso alto en la calle 9, esquina a I, recientemente fabricada con todos los adelantos modernos, consta de amplio portal, sala, saleta, hermoso hall, 4 grandes habitaciones, cuarto de baño completo, agua fría y caliente y lo mismo en la cocina y pantry, cuarto de criado con su baño y garage. Informan en la calle I, número 5, entre 9 y 11. 6536.—11 Feb.

Víbora

CHAPLE 1, esquina a San Francisco Víbora, a 12 metros de la Calzada de J. del Monte, se alquila un hermoso moderno chalet de dos plantas y un salón en la azotea, dos salas, dos saletas, 4 grandes cuartos, recibidores, baño moderno, cocina, servicio de criados, terraza cocina, garage y jardín en sus frentes. La llave e informes Caja y Banco Gallego. Prado y San José. Tel. A- 6758 6643 10 fb.

SE alquilan los altos de la casa Avenida de Acosta esquina a Primera, Víbora, compuestos de sala, saleta, cuatro cuartos. La llave en Jesús del Monte 661, bodega. Informes: Alonso y Compañía. Inquisidor 10. Tel. M-5111. 6522 14 fb.

AMPLIA, ventilada, alquilo casa J. B. Zayas, 27, casi esquina E. Palma, barrio aristocrático, dos cuadras tranvía, reciente construcción, portal, sala, saleta, tres habitaciones, baño intercalado completo, hermosa cocina, entrada y servicios para criados, patio, traspatio. Llave bodega enfrente. Informan: Luz, 85, cerca de Egido. Teléfono M-8452. 6491.—9 Feb.

CORTINA y Estrada Palma. Hermosa casa de dos pisos, cada uno compuesto de terraza, sala, saleta, columnas, preciosa galería cristales, cuatro hermosas habitaciones, regio baño intercalado, comedor al fondo, cocina, servicios criados etc. lindísimos techos, pisos formando alfombras. Propia para personas de gusto. Altos 70 pesos, bajos, con garage y jardín, 80 pesos. Teléfono I-1723. 6567.—11 Feb.

CORTINA 19, CASI ESQUINA A ESTrada Palma, fresco bungalow interior de madera, con portal, sala, comedor, dos grandes cuartos, baño completo, cocina, etc Teléfono I-1723. 5967 8 f

SE alquilan varias casas de alto y bajo en la Calzada de la Víbora, esquina a Vista Alegre, compuestas de 2, 4 y 3 habitaciones, baños intercalados y demás comodidades. Están sin estrenar. Precio al alcance de todas las fortunas. Informa en las mismas. Su dueño. 6435.—13 Feb.

EN lo mejor de la Víbora, Goicuría, esquina San Mariano, se alquila un chalet de dos plantas con todas las comodidades necesarias. Informan y llave en casa Dones. Goicuría y San Mariano. 6396.—12 Feb.

REPARTO MENDOZA, VIBORA

Para café o tienda, se alquila el hermoso local de Santa Catalina y Cortina, paradero de los tranvías. Informan en Ricla 78. 6260-19 fb.

SE alquila una esquina para establecimiento muy barata en Santa Catalina y Sola cerca al parque Mendoza. Informan al lado por Sola. I. Alvarez. 6422.—11 Feb.

SE alquilan dos hermosas casas en O'Farrill y Cortina una por Cortina y otra por O'Farrill, con abundante agua y todos sus servicios. Llaves e informes en la bodega de la esquina. 5825.—10 Feb.

SE ALQUILAN

Acabadas de fabricar, 5 casas, altos y bajos independientes, con todas las comodidades modernas en Patrocinio y Párraga, Loma Mazo, a una cuadra del paradero de la Víbora. Precios: 60, 65, 70, 80 y 100 pesos la esquina. Informes y llaves en Patrocinio No. 6 3160-17 fb.

SE alquila una casa en Pedro Consuegra o Lagueruela, entre Josefina y Agustina, en la Víbora; frente al edificio del Loma Tennis Club. Tiene sala, tres cuartos, comedor, amplia galería de persianas. Se da muy barata. Informes: Habana 86, doctor Arturo Fernández. Teléfono A-1213; solo de 3 a 6 p. m. 4526.—10 Feb.

ALQUILERES DE CASAS

SE alquilan los altos de Avenida de Acosta y Primera, Víbora, compuestos de sala, saleta, tres cuartos. La llave en Jesús del Monte 661, bodega. Informes Alonso y Campañía. Inquisidor 10. Teléfono M-5111. 6524 14 fb.

SE alquila casita estilo chalet en San Francisco entre 11 y 12, Reparto Lawton. Tiene sala, dos habitaciones, baño intercalado, comedor, cocina, agua abundante y un gran patio. Los tranvías pasan a una cuadra. La llave al lado. Informan Tel. A-0290. 6579-11 fb.

SE alquilan los espléndidos y ventilados bajos de Avenida de Acosta y Primera, Víbora, compuestos de portal, sala, saleta y tres cuartos. La llave Jesús del Monte 661, bodega. Informes Alonso y Compañía. Inquisidor 10. Teléfono M-5111. 6523 14 fb.

SE alquila el hermoso chalet de lujo, Vista Alegre 14, entre San Lázaro y San Anastasio, ocho cuartos altos al fondo, garage, es un sanatorio, con agua abundante. Informes: Vista Alegre 12. 5972.—18 Feb.

SE alquila la casa calle Porvenir y Milagros, al lado de la bodega, frente al parque Lawton, sala, comedor, dos habitaciones, demás servicios. Llave bodega. Informes Valle 37, altos 5957 11 f

Se alquilan dos modernos altos para personas de gusto. Tienen sala, comedor y tres cuartos con sus baños, nunca falta el agua, hay grandes tanques situados en lo más alto y fresco del reparto de Santos Suáres, calle de Luis Estevez esquina a Goicuría. Hermosa vista, véanlas y se convencerán: Modernas, con cielo raso y mamparas. La llave en los bajos, bodega. Informes en el Tel. A-1000 o A-3994. Gómez. 4621-10 fb.

SE alquilan los altos de San Mariano 24. Sala, comedor, un cuarto y patio. Gana $25. Su dueño Revillagigedo 24. Tel. M-4974. 5912-10 fb.

VIBORA. Se alquila casa moderna con muchas comodidades. B. Lagueruela 39. Informan en la esquina 3a. Teléfono I-2339. 5804.—10 Feb.

HERMOSA NAVE ALTA

Se alquila con 500 metros cubiertos, sin columnas y una gran terraza por dos calles, ideal para grandes talleres, industrias, sociedad o colegio. Informan: Ave. Serrano 6. Teléfono: I-3121. 5528-17 fb.

VIBORA, SE ALQUILA en $20 CON luz, casita interior, dos departamentos con su cocina y baño independiente Milagros 124, entre Lawton y Armas. 5717. 9Fb.

2. ALQUILERES DEPTS.

SE alquila un apartamento alto, San Miguel 118, entre Campanario y Lealtad, entrada independiente, casa moderna, sala, antesala, cinco cuartos, baño intercalado completo, saleta, comedor, cocina de gas, toda de cielo raso, abundante agua, muy ventilados, dos huecos balcón a la calle, todo moderno. La llave en el bajo de la derecha, dueño, Prado, 77-A, altos. Teléfono A-9598, alquiler 125 pesos. 6762.—13 Feb.

EN Sol, 48, altos, se alquilan amplios y ventilados departamentos interiores y otros con vista a la calle con luz y buen baño, cerca de la Secretaría de Obras Públicas a familia de estricta moralidad. Suban y toquen el timbre, no molestar al vecino de los bajos. 6555.—10 Feb.

SE alquila una sala con vista a la calle y recibidor en $35 a personas de moralidad. Industria 80. Teléfono A-6718. 6624 9 fb.

SE alquilan un departamento y dos habitaciones en Neptuno 44, altos. Informan en la misma. Tel. M-1012. 6629 10 fb.

DEPARTAMENTOS. Una sala con 2 ventanas a la calle con entrada independiente, de 20 metros cuadrados y un cuarto anexo de 10 metros, si se quiere. Excelente para despacho o tiendecita, con o sin asistencia en Jesús María 49, bajos. Tel. M-1905 6581 9 fb.

SE alquila un departamento alto, compuesto de sala, cuarto, cocina y servicios independiente. Jesús Peregrino, 3. 6494.—9 Feb.

SE alquila en Oficios 35 entre Luz y Acosta un departamento doble de dos habitaciones y habitaciones desde 15, 20, 25 y 30 pesos, son salones, véanlos y se convencerán, todas con vista a la calle. El que quiera puede comer en la casa Egido 9 entre el Hotel San Carlos y la Iglesia habitaciones desde 20, 25 y 30 pesos para vivir cómodo y con orden, no hay como estas casas. 6456-20 fb.

EDIFICIO CUBA (Empedrado 42)

En este moderno edificio se alquila un departamento con vista a la calle, propio para oficinas con dos habitaciones en $10 y otros amplios y ventilados desde $21 a $35. Elevador, luz teléfono y agua. 6245-9 fb.

SE ALQUILA

en Amargura 80, un apartamento del primer piso, entrada por Aguacate, tres habitaciones, sala, comedor, baño completo, cocina y servicio de criados, incinerador y elevador, 70 pesos. Informan, Amargura 63. 5504 9 f

HERMOSO DEPARTAMENTO EN $27.00

Se alquilan dos habitaciones balcón a la calle. Se puede lavar; cocinar y tener niños. Amargura 16 casi esquina a San Ignacio. 5318-9 fb.

APARTAMENTOS ACABADOS DE fabricar se alquilan apartamentos desde $35 a $60. Carlos III entre Zapata y Pozos Dulces. Informan: Malecón 51 entre Galiano y Blanco. 4425-24 fb.

3. ALQUILERES HABTS.

Habana

MONSERRATE 93, ALTOS

entre Lamparilla y Obrapía, se alquilan habitaciones con lavabo agua corriente, muebles especiales a precio reducido. Más informes en la misma 6726 9 mz.

EDIFICIO EMPEDRADO, 4

En este espléndido edificio encuentra usted muy bonitas habitaciones con agua corriente y un buen servicio de elevador y todas las comodidades deseables. 6563.—12 Feb.

EDIFICIO SAN IGNACIO, 12

En este espléndido edificio se alquilan muy cómodas habitaciones y apartamentos con vista a la calle, buenos servicios, modernos, abundantísima agua y luz toda la noche. 6564.—12 Feb.

HABITACIONES

UNA cuadra de Galiano, Virtudes 93, letra A, segundo piso, se alquila una hermosa y saludable habitación en familia particular. Teléfono A-1697. 6571.—9 Feb.

EN Cuba 16, bajos, se alquila a hombres solos, una sala y un cuarto con vista al mar con muebles o sin ellos 6647 11 fb.

SE alquila una habitación con o sin muebles, balcón a la calle, lavabo de agua corriente, baños modernos, casa de moralidad. Someruelos 3. Teléfono M-5606. 6651 9 fb.

SE alquilan dos habitaciones, una con vista a la calle, únicos inquilinos con luz, agua corriente y teléfono. Jesús María 35. 6462-9 fb.

SE alquilan frescas habitaciones altas y bajas en Progreso 22. 6405.—15 Feb.

BERNAZA 57 entre Muralla y Teniente Rey se alquilan frescas y ventiladas habitaciones para hombres solos o matrimonios sin hijos de 10, 12, 15 y 20 pesos. 6285-14 fb.

LAMPARILLA 74, altos Farmacia, casa para familias, una hermosa habitación vista calle, entrada independiente, otra interior. Con toda asistencia. Precios de situación. 6375.—20 Feb.

LUZ 33 casi esquina a Habana, se alquilan habitaciones con baño privado y sin baño desde 15, 17 y 25 pesos. 6286-14 fb.

SE alquila una magnífica habitación con balcón y otra interior, en casa nueva con todo confort y comodidades. San Rafael 50, primer piso. Tel. M-3884. 6170-19 fb.

SE alquilan habitaciones con balcón a la calle, Barnet 6 1|2, altos. 6143 9 f

OBRAPIA 96 y 98, se alquilan habitaciones a la calle e interiores, grandes y frescas, a dos cuadras del Parque Central, lavabo de agua corriente, luz toda la noche, especiales para oficinas u hombres solos de moralidad. Informes el portero. 6252.—11 Feb.

UNA linda y grande sala en casa privada, sería americana. Un cuarto con comida $40 mensuales, todo moderno agua siempre. San Miguel 173 B, segundo piso. 6152-19 fb.

SAN Rafael 14 altos se alquilan habitaciones amuebladas. 5531 —11 fb.

EN Pozos Dulces y Desagüe, frente al juego de pelota de Almendares, y a dos cuadras del paradero del tranvía del Príncipe (Carlos III) Se alquilan frescas y amplias habitaciones con los cuatro vientos libres, con lavamano de porcelano, agua corriente en casa moderna y de gran moralidad a 9, 10, 11, 12, 13 y 15 pesos. En la misma informan, Reparto Ensanche de la Habana. 5570.—9 fb.

SE alquila una amplia y ventilada habitación amueblada con todas las comodidades, teléfono, timbre y servicio sanitario. Aguacate 12, altos, primer piso. 6283-9 fb.

CALLE Zulueta 32 pegado al Teatro Peyret se alquilan magníficas habitaciones a personas de moralidad y Aguiar 57 frente al parque de San Juan de Dios. Cuarteles 1. Cuba 89; Compostela 110. Aguacate 122. Esperanza 117. Lagunas 85. Gervasio 27 y Baños 2. 5948-10 fb.

Habana: Se alquilan habitaciones o departamentos para oficina en los altos de la casa Empedrado 16. Informan Arellano y Hnos. Cuba 50. Teléfono A-8297.

C 9806 Ind 30 oo

NUEVA casa. En los altos de La Emperatriz entrada por San Miguel 43. al lado de El Encanto, se alquilan amplias habitaciones a matrimonios o a dos compañeros, con todo servicio. Se exigen referencias. 6016 13 f

EN Neptuno 230, entre Hospital y Espada, se alquilan dos amplias habitaciones, mucha luz y ventiladas, una de ellas tiene comedor, cocina y pequeño patio independiente, propia para corta familia, módico precio. 6002.—9 Feb.

SANTIAGO 11 esquina a Salud se alquilan habitaciones a $15. Informan en la misma. 6001 10 f

EDIFICIO CANO

Habitaciones las más limpias, higiénicas, con agua corriente y caliente en los baños, comida superior si se desea, todo barato. Villegas, 110, entre Sol y Muralla. 5241.—9 Feb.

HABITACION, se alquila una muy buena en Bernaza 62, altos, casi esquina a Muralla. 5077.—13 Feb

Barrios

SE alquila una habitación en 8 pesos a señora sola en casa particular único inquilino. Informan: Concha, 7. Fonda. 6801.—13 Feb.

CALLE 21 NUMS. 313 Y 315

Entre B y C., Vedado. Tenemos espléndidas habitaciones amuebladas a precios razonables. 6661 17 fb.

SE alquila a hombre solo, una hermosa y confortable habitación amueblada. Informan: Teléfonos M-5698 y M-9442. 465—id-7

SE alquilan cómodos cuartos en Omoa No. 14 a $12 en J. del Monte 156 a $14. Estos con luz de dos departamentos. Allí informan. 6644 10 fb.

EN calle Línea, entrada del Vedado se arriendan dos habitaciones, piso alto, muy ventiladas, con asistencia. Se piden referencias. Informes Teléfono F-2675. 5779-17 fb.

HABITACION EN EL VEDADO, amplias y ventiladas en casa de moralidad, se prefieren hombres solos. 19, número 443, entre 8 y 10. Teléfono F-4545. 5764.—10 Feb.

4. ALQUILERES VARIOS

CALABAZAR, Habana Se alquila hermosa casa quinta Meireles 31, propia numerosa familia, 12 habitaciones, gran sala y patios. Dueño Libertad 1 esquina a Párraga Víbora, teléfono I-1124. 5881 13 f

5. AUTOMOVILES

Ventas

CHEVROLET tipo Sport del 24 se vende casi nuevo. Concordia, 182, antes de las diez de la mañana. 6325.—10 Feb.

CAMIONES

Vendo varios de uso de distintas marcas, tonelajes y precios. Garantizados y con facilidades de pago. Informes: E. Valdés, Luyanó 101. Teléfono I-1946. 6582 14 fb.

AUTOMOVILES

AUTOMOVILES: SE VENDEN

Un Hudson cerrado Limousine y uno tipo Sport de 7 pasajeros se garantizan en muy buen estado los 2 Se dan facilidades de pago y se toman otros en cambio si es necesario. Garage Salud. Salud 11, cerca de Galiano. Teléfono M-4635. 6558 9 fb.

SE vende una cuña Chevrolet modelo 24, también se cambia por una máquina de paseo. Informan: Reina 114. Teléfono M-6785. González. 6556.—10 Feb.

VENTA loca. Chandler de seis cilindros, siete pasajeros, cinco ruedas alambre, perfecto funcionamiento, propio para Carnaval. Informan: Reina, 97, altos. Teléfono A-8294. 6561.—9 Feb.

CUÑA FORD gran caja para vendedor o comisionista, motor a toda prueba que desee el comprador cincuenta pesos por estorbarme. No cacharro. San Leonardo 21. 6796.—11 Feb.

STUTZ de 7 pasajeros, 16 válvulas con poco uso, con chapa, se regala en $700. También Franklin Sedan en perfecto estado en $300. San Ignacio No. 112. 6585 9 fb.

AUTOMOVIL Hudson, tipo Sport, en perfectas condiciones mecánicas, garantizando su motor. Gomas en buen estado, con ffuelle y vestidura completamente nuevos. Se vende a muy buen precio. Lange Motor Co. Ave. de Washington No. 12. Teléfono U-2614. 6618 13 fb.

EL CAMION SIN COMPETIDOR

Sterling

AGENTES: WILLIAM A. CAMPBELL Inc. O'Reilly 2 y 4. Habana 464 mz 6

PARA LOS CARNAVALES

De ocasión y en buenas condiciones, con facilidades de pago, se venden a precios reajustados, magníficos automóviles de siete pasajeros. También los hay de 5 pasajeros. Son todos marcas conocidas, como Hudson, Cadillac, Chandler, Benz, Renault, Cole, Kissel, Hupmóbile, Stutz, Willys Knight, Westcott, etc. Véalos y trate precios y facilidades O'Reilly 2, bajos, frente al Ayuntamiento. 6230-13 fb.

SE vende Studebaker casi nuevo, verdadera ganga Special Six pintura Duco en perfectas condiciones. Carlos Tercero No. 7. 5293-9 fb.

GANGA. Se vende un magnífico Mercer tipo Sport de 5 asientos, fuelle Victoria, seis ruedas de alambre con sus gomas en $1.200. Tiene muy poco uso. Puede verse a todas horas en Concordia 182, Garage. 6263-16 fb.

VENDO Dodge en perfectas condiciones de funcionamento económico, presentable chapa corriente en 250 pesos. Informan: Teléfono I-2595. 6185.—9 Feb.

VENDO un Chevrolet tipo 25, muchos extras, buena apariencia, un Ford del 24, con vestidura y buenas gomas, los doy en ganga. Zulueta, 73, García. 6041.—18 Feb.

CUÑA Hudson, preparada para carreras, en perfectas condiciones mecánicas, 5 ruedas de alambre, gomas en perfecto estado, gomas en perfecto estado, muy bien acabada, se vende barata. Lange Motor Co. Ave. de Washington 12. Teléfono U-2614. 6619 13 fb.

CAMIONES. Se alquilan desde una a tres y media toneladas, por meses o diarios. Informes Expreso Lalo, teléfono A-4501. 5966 13 f

EN $750 vendo un flamante Essex, cerrado, 7 asientos con gomas Dunlop F-4891. 5297-9 fb.

MOTOCICLETAS HARLEY-DAVIDSON

La más segura y fácil de manejar. Un modelo para cada propósito. Se venden más motocicletas Harley-Davidson que ninguna otra marca en el mundo. Hay una razón. Completo surtido de piezas y accesorios. Unico agente: José Presas. Avenida de la República 390. Tel. U-2143. Cable: "Presa". 5282-1 ab.

Accesorios

"ESPIRITU MOTOR"

Para camiones, cocinas y automoviles se sirve a domicilio a 24 centavos galón. Mínimo que se despachan 10 galones. Exija que se lo pesen para que vea que tiene 100 grados. El chauffeur lleva el alcohómetro. Teléfono I-3617. Concha, 3, Compañía Destiladora "Gancedo". 2771.—16 Feb.

6. BONOS Y CREDITOS

Compras

COMPRO CREDITOS DEL GOBIERNO

aprobados por la Comisión de Adeudos. Cualquier cantidad. No venda sin antes saber mi oferta. Manzana de Gómez, número 318. Manuel Piñol. 3702.—21 Feb.

Ventas

CREDITOS del Gobierno aprobados por la Comisión de Adeudos del Estado, pago al 82 valor. Alberto Cuervo. Aguiar 62. Tel. M-7991. 6667-18 fb.

CREQUES NACIONAL

Compro grandes y pequeñas cantidades y le doy dinero en el acto. Antes de vender véame le haré la mejor oferta. Manzana de Gómez 318 Manuel Piñol. 539.—9 En.

7. CARRUAJES Y ANIMALES

SE vende un hermoso perro Policía, raza fina, siete meses, setenta centímetros alzada. Informan Concordia 132 A, esquina a Marqués González. 6351 9 f

VENDO cinco vacas Holstein, criollas propias para persona de gusto; las vendo juntas o separadas. Pueden verse a todas horas en Vives y Rastro Almacén de Maderas. 5900-12 fb

VENDO DOS VACAS

Recentinas propias para una familia. Informan: 10 de Octubre 563 y medio. Teléfono I-1763. 3679.—6 Feb.

POR ausentarse su dueño se venden mulos nuevos americanos aclimatados, 6 carretones de volteo criollos, 2 carros de cuatro ruedas, 7 palas de arrastre, un escrepe de ruedas, arreos útiles para todo. Informe por correo. Luis Mijares. Apartado 264. Cienfuegos. 4347.—9 Feb.

DE ANIMALES

CABALLOS, MULOS Y VACAS

Tenemos magníficas jacas y yeguas muy finas caminadoras, de Kentucky, y sementales de paso de las mejores ganaderías de Kentucky según puede verse por sus pedigrees. Todas las semanas recibimos buenos lotes de vacas de pura raza lecheras Jersey, Holstein y Guernsey, recentinas y muy próximas a parir. También tenemos magníficas mulas maestras en toda clase de trabajos. Todos estos animales pueden verse en los establos de

JOSE CASTIELLO Y Cía.

Ayesterán No. 1, entre Estrella y Maloja

Teléfono U-1129

C10889 Ind. 2 Dic.

9. DINERO E HIPOTECAS

EN hipoteca dando buena garantía de casa en la Habana se toman de 4 a 8 mil pesos al 7 0-0. Informan Teléfono M-2608. Sin corredor. 6681 9 fb.

TOMO 450 pesos en primera hipoteca sobre una propiedad que vale 7,000. Pago el 12 por ciento. No comisiones. Informes en C, número 215, (altos), entre 21 y 23, Vedado. 6519.—9 Feb.

TENGO cualquier cantidad que necesiten para hipoteca, lo mismo para la Habana que sus repartos, lo que se quiere es garantía. Avisen al teléfono I-7781. Pregunten por Jiménez. 6505.—10 Feb.

DINERO

PARA

HIPOTECAS

AL 7 0-0

MIGUEL F. MARQUEZ

Cuba 50

452 3 d 7

SE toman en hipoteca 14,000 o 13,500 pesos. Hay mucha garantía, un gran chalet que costó $25.000; una casa, portal, S. S. 3 cuartos, servicio, un garage y una cuartería con un horno de pan, todo alquilado o vendo una casa muy barata en San Lázaro entre Concepción y San Francisco. S. S. 4 cuartos, baño intercalado, cielo raso. Precio $8.000. Informa Pedro Souto. M-5476. 6638 9 fb.

CON garantía de una casa en la calle Rayo tomo en primera hipoteca $3,600 Pago el 10 0-0 de interés y no admito corredores. Barrera. San Joaquin No. 46. 6654 9 fb.

HIPOTECA

Se dan 4,000 pesos en hipoteca en una o varias partidas sobre finca urbana en la Habana o en sus barrios próximos. Informes en Prado, 77-A, altos. A-9598. 6389.—9 Feb.

NO, tome ni facilite dinero en hipoteca sin vernos. Doy $100,000 al 4 0-0 primeras hipotecas. No venda ni compre casa, solar o finca sin hablarnos. Disponemos de las más ventajosas oportunidades de negocio. Notaría del Dr. Alfredo Marill. Habana 98. Departamento de Administración a cargo del Sr. José Cañizares. 6122-11 fb.

DINERO EN HIPOTECA

Con módico interés, la doy la cantidad que usted desee desde $500 en adelante. Sr. P. Quintana. Belascoain 54, altos. Tel. M-4735. 4666-10 fb.

DINERO PARA HIPOTECAS

en las mejores condiciones. Miguel F. Márquez. Cuba, 50.

JORGE GOVANTES

Dinero en hipoteca al 7 por 100 sobre casas y solares en la Habana o Vedado. San Juan de Dios 3. Teléfonos A-5181 y M-9595. 1903-54 17 mz

DINERO TENGO

En todas cantidades para dar en primera hipoteca, desde el 6 1-2 0-0, según punto y garantía. Manzana de Gómez 318. Manuel Piñol. 2831-15 fb.

DINERO

Para hipotecas en todas cantidades. desde 1,000 pesos hasta 100 mil en la Habana, sus repartos, Marianao y para fabricar. Aguila y Neptuno, barbería, Gisbert. Traiga títulos. M-4284. 5228.—9 Feb.

DINERO

Para hipotecas al 7 por ciento tengo la cantidad que deseen tomar, también tengo para 2a. y 3a. hipoteca sobre fincas en carretera, cerca de la Habana hasta $9,000, para condominios, de fincas urbanas y rústicas "usufructos" y "nuda" propiedad hasta $5,000. Julio López. Principe, número 47. 5807.—9 Feb.

10. ENSEÑANZAS

UNA profesora diplomada de París, famosa, da clases de francés en su casa o fuera de ella. Cuba, 113. Madame Maya. 6497.—9 Feb.

A los padres de familia. Clases a domicilio por profesor muy práctico, ex-director de un colegio acreditado. Enseñanza en general. Teléfono M-2140 6349 20 f

ENSEÑANZAS

ESTUDIO

MARIANO MIGUEL

ESCUELA LIBRE DE PINTURA

PREMIADO en la Exposición Nacional de Bellas Artes de Madrid, de 1904. Expositor de "Societé de Artistas Franceses" de París. 1923. Diploma de Honor del Salón de Otoño de la Asociación de Pintores y Escultores de Madrid 1924. Jurado del Concurso de Aguasfuertes del Círculo de Bellas Artes Madrid 1923

Clases de Pintura, Estética y procedimientos del color, Aguafuerte, Repujado en cuero y metal, Batik. Clases especiales para Arquitectos, Militares y profesores del Magisterio.

ESTUDIO

Edificio del DIARIO DE LA MARINA

Telf. U-3094.

INGLES

Se enseña a leer y escribir correctamente en tres meses (para el próximo mayo me embarco). Horas de 8 y media a 9 y media a. m. o p. m. por Belausteguigoitajaunarenbistekoechea, Neptuno 16. 6778.—10 Feb.

COLEGIO "SAN ELOY"

PRIMERA ENSEÑANZA PREPARATORIA, BACHILLERATO, COMERCIO E IDIOMAS

Está situado en la espléndida Quinta San José de Bellavista, a una cuadra de la calzada de la Víbora, pasando el crucero. Por su mgnífica situación es el colegio más saludable de la capital. Grandes dormitorios, jardines, arbolado, campos de sports al estilo de los grandes colegios de Norte América. Dirección: Bellavista y Primera, Víbora. Teléfono I-6002. Pida prospectos. 6764.—10 Myo.

PROFESORA de francés da clases a señoritas en el Vedado. Llamen Melle. Cless. Hotel Trotcha. Calzada y 2. Teléfono 1076. 6431.—15 Feb.

SEÑORITA inglesa tiene algunas horas por la mañana y tarde para dar clases. Llamar: Miss. Law, después de las cinco. Hotel Trotcha. Calzada y 2. Teléfono F-1076. 6430—15 Feb

NIÑOS ambos sexos. Menores diez años, se admiten para educarlos y ofrecerles cuidados y atenciones propias entre familias. Colegio Subirana 30. 5971.—13 Feb.

¿QUIRE GANAR $150.000 EN ADELANTE?

Aproveche su tiempo, que no le pesará.

TENEDURIA, CONTABILIDAD Y ANALISIS

Empiece llevando un juego completo de libros, pues es ciencia esencialmente PRACTICA y abandone las teorías confusas. Curso y experiencia en tres meses.

TAQUIGRAFIA PITMAN

(EN ESPAÑOL E INGLES)

INGLES, MECANOGRAFIA, ARITMETICA MERCANTIL, CALIGRAFIA ORTOGRAFIA, ETC.

Garantizamos magnífico empleo. Graduados colocados este mes: Margarita Estapet, Julián López, Pedro Aballi Joe Loebig y otros.

ATENCION ESTRICTAMENTE INDIVIDUAL

(También por correspondencia)

E. F. TIZOL

(Perito taquígrafo contador)

Profesor del Comercio

Teléfono M-4061

Nueva del Pilar 31, esquina Clavel, cerca de los Cuatro Caminos 6604 8 mz.

BAILES—O'REILLY 90

No espere más. Empiece hoy. Fox Trot, Danzón, Pasodoble, Tango, Charleston, cualquier baile en 6 días. Clases privadas o a domicilio a precios de estricta economía. Curso especial para jóvenes del comercio. Profesor Rex. M-5870. No es academia. 6547 11 fb.

GAPDELAI

Academia Modelo

Miguel Aldama (Amistad) 96, altos. Preparatoria: Clases de explicación amplia y eficiente, por el autor mismo del conocido libro-clave. "Curso preparatorio M. de la Rosa". Horas: De 1 a 4 p. m.

Inglés: Enseñanza completa, en todas sus aplicaciones, por el Profesor E. U Sr. Faustino Leal. Horas: De 8 a 9 a. m.: de 1 a 3 y de 7 a 9, pasado meridiano.

Bachillerato. Preparaciones especiales para exámenes de Matemáticas, Geografía e Historia Universal, Lógica y Cívica, por los Profesores Villar y La Rosa. Horas: De 1 a 3 y de 4 a 6 p. m.

Academia Nocturna: Repasos fáciles y eficaces, para todos los exámenes de Bachillerato, por los siguientes profesores, de cuyos éxitos debéis adquirir informes: Jacobs, Genda, Bustamante, Leal, Villar, Lebredo, La Rosa. 3381-18 fb.

BAILE

APRENDER A BAILAR CON

MARI-MORENO

en casa seria. Enseña verdad Fox Tangos; Danzón; Vals y todos los demás bailes más pronto y perfecto que nadie. $10 curso completo garantizado. No gaste dinero en balde. Pruebe con Mari-Moreno. San Miguel No. 173 B segundo piso. 5870-20 fb.

Profesor de Ciencias y Letras. Se dan clases particulares de todas las asignaturas del Bachillerato y Derecho. Se preparan para ingresar en la Academia Militar. Informan en San Rafael 141, altos, entre Oquendo y Soledad.

SANCHEZ Y TIANT, Colegio de niñas

Avenida de Simón Bolívar (antes Reina) núms. 118 y 120. Tel. A-4794. La parte más alta de la Habana. Veinte años de fundado. Bachillerato, enseñanza superior y primaria. Veinte afamados profesores. Alumnas internas, medio pupilas y externas. Se facilitan prospectos. 45157 30 mz

Colegio LA GRAN ANTILLA

DE 1a. Y 2a. ENSEÑANZA

Director: José Ma. Peiró.

Se admiten Internos, Medios Internos y Externos de ambos sexos.

Calle 6 No. 9 VEDADO F-5069

C.5799 Ind. 16-Jul.

M.E.C.D. 2016

ENSEÑANZAS

ACADEMIA "MARTI"

Corte, costura, corsés y sombreros. Directoras: Sras. GIRAL y HEVIA. Fundadoras de este sistema en la Habana, quedando nombradas examinadoras a las aspirantes a profesoras con opción al título de Barcelona. Esta Academia da clases diarias alternas, y a domicilio por el sistema más moderno y precios módicos. Se hacen ajustes para terminar en poco tiempo. Se vende el Método de Corte. Pidan informes: Neptuno, 47, altos. Para tratar sobre las clases de una a tres.
1853.—10 Feb.

Academia de inglés "ROBERTS"

AGUILA, 13, ALTOS

Las nuevas clases principiarán el día 2. Clases nocturnas 6 pesos mensuales. Clases particulares por el día en la Academia y a domicilio. ¿Desea usted aprender pronto y bien el idioma inglés? Compre usted el METODO NOVISIMO ROBERTS reconocido universalmente como el mejor de los métodos hasta la fecha publicados. Tercera edición pasta $1.50.
447.—4 Mzo

BAILES-WILLIAMS, A-1525

Aprenda de una vez para siempre el Charleston y todos los bailes de salón que usted quiera y todas las clases que necesite hasta que aprenda a la perfección; 3 personas, 8 bailes distintos $8, o $12 una persona. Garantía; si después de aprender estos bailes, encuentra dificultades al bailar por los salones, vuelva de nuevo a tomar otro curso, que no se le cobra nada. Paga una sola vez. Clases particulares en mi casa de familia o a domicilio. No hay Academia. Apartado 1033. Teléfono A-1525. Prof. William.
110.—17 Feb.

JULITA R. MAGASEN

Profesora graduada en Barcelona de corte y confección sistema Martí, clases a particulares y colegios. Se hace cargo de confecciones de señora y niños. Clases de solfeo y piano. Teléfono I-6753.
1518.—9 Feb.

ESTENOGRAFIA y contabilidad, clases privadas de taquigrafía Pitman y teneduría de libros, incluso por correspondencia. Referencias: Profesor Cuesta. Concepción de la Valla, 6. Teléfono A-5575.
6493.—15 Feb

ACADEMIA y Colegio Morales. Avenida Menocal 102 (antes Infanta), esquina a San Rafael. Tel. U-3756. Directores: Carlota Morales de Gutiérrez, Federico Gutiérrez Alberdi. Primera y Segunda enseñanza. Taquigrafía, Mecanografía, Inglés, Pupilas, medio y tercio pupilas y externas. Mecanógrafos en un mes, enseñándoles toda clase de trabajos de oficina y distintos sistemas de máquinas de escribir. Curso especial de aritmética mercantil y teneduría de libros. Sistema práctico y moderno. Clases de día y noche.
5452-16 fb.

UNA CANADIENSE PROFESORA

de Inglés, de larga experiencia, da clases particulares. Informes: Mary Crisp, Colegio Omega. San Lázaro No 307, Habana. Teléfono U-3228.
6132 19 f

MECANOGRAFOS

Clases por correspondencia de Estenotipia o sea taquigrafía por medio de las máquinas de escribir, es mucho más rápida y fácil de aprender que la taquigrafía a mano. Pedir circular a M. A. Alvira 27 y E, Vedado, Habana. Teléfono F-5367.
59147.—1 Mz.

Profesora diplomada por el Real Conservatorio de Madrid, enseñanza completa de Solfeo, Violín y Piano, para señoritas a precios módicos. Vedado, calle 20, letra C entre 13 y 15 (a dos cuadras del Paradero). Teléfono F-1255.
Ind. 28 oc

ACADEMIA MARTI

DIRECTORA SRTA. CASILDA GUTIERREZ

Corte, costura, sombreros, pintura Oriental, se dan clases a domicilio. Clases de bordados a máquina. Teléfono I-2326. San Mariano, 3, entre Calzada de Jesús del Monte y Buenaventura.
2788.—15 Feb.

DE interés. Fundado el colegio "Martí" para ayudar a las clases modestas a educar e instruir a su prole hemos decidido, en vista de esta situación, rebajar los precios del pupilaje en la forma siguiente. Pupilos de enseñanza elemental 15 pesos, idem de enseñanza superior 20 pesos. Buena comida, buenos maestros y buena disciplina. Calle C, esquina a 11, Reparto Batista, Luyanó. Pidan informes/a I-6843, Sr. Páez.
5226.—14 Feb.

GRAN ACADEMIA COMERCIAL DE IDIOMAS, TAQUIGRAFIA Y MECANOGRAFIA, UNICA PREMIADA EN EL CONCURSO PROFESIONAL CELEBRADO EL 28 DE MAYO DE 1922. COLEGIO ELEMENTAL Y SUPERIOR. DIRECTOR: LUIS B. CORRALES. LOMA DE LA IGLESIA DE J. DEL MONTE. TELEFONO I-2490. CLASES DE DIA Y DE NOCHE. INTERNOS. EN TODAS LAS LIBRERIAS Y EN ESTA ACADEMIA SE VENDE LA UNICA ARITMETICA MERCANTIL PRACTICA, CON PROBLEMAS DE TENEDURIA DE LIBROS, MAS UTIL Y MAS BARATA QUE SE CONOCE.

PROFESOR MERCANTIL

Clases individuales de Teneduría de Libros y Cálculos mercantiles para aspirantes a tenedores de libros, a cargo de un experto contador, taquigrafía Pitman, por una experta taquígrafa. Método práctico y rápido. Clases por correspondencia. Se otorga título. Hora especial para señoritas. Informes: Cuba 113, altos, deptos. 17 y 18.
5790.—17 Feb.

11. EMPLEOS-OFERTAS

Tenedores de Libros

TENEDOR de libros experto, Taquígrafo inglés-español y traductor competente, solicita trabajo en horas desocupadas. Teléfono FO-1626.
6502.—11 Feb.

SOLICITO casas comercio, para llevar libros por horas o sueldo según negocio. También me hago cargo correspondencia español e inglés. Buenas referencias. R. P. Gener. Teléfono A-4043.
6374.—10 Feb.

SE ofrece tenedor de libros para llevar contabilidad por horas. Dirigirse al Apartado 1181. Habana.
6068-13 fb.

TENEDOR de libros con mucha práctica comercial, disponiendo algunas horas, se ofrece. Dirigirse A. Laud. Revillagigedo 52, altos.
5269.—9 Feb.

TENEDOR de libros y corresponsal-mecanógrafo en español, ofrece sus servicios por horas o permanente. El señor Durán, secretario de la Cámara de Comercio Cubana. Informarán en Amargura 11. J. C. P.
6146 9 f

JOVEN Tenedor de Libros, español, con inmejorables referencias de casas comerciales en las cuales trabaja, se ofrece por horas. Es excelente corresponsal. Informan: "El Pedal". Aguacate, 50. Teléfono A-3780.
5520.—16 Feb.

Varios

FARMACEUTICO QUIMICO

Gran práctico laboratorio, solicita regencia activa o sociedad en farmacia o laboratorio del interior de la República. Informa: A. Bello. Droguería Sarrá. Oficina.
6069 10 fb.

SEÑORES PROPIETARIOS

Persona seria, correcta en su trato y proceder, tomaría la administración de casas o sus cobros etc. Referencias o garantías satisfactorias. Avisar al señor Fuentes. Oficios, 17, almacén de Pita Hnos.
4548.—10 Fb.

SE desea colocar un joven de ayudante de oficina o cobrador, buenas referencias. Informan: Teléfono M-1734.
6570.—10 Feb.

JOVEN ESPAÑOL

con bastantes conocimientos de contabilidad, habiendo practicado por 2 años la del país, desea colocarse de auxiliar de carpeta. Tiene inmejorables referencias. Llamar al Teléfono M-7328.
6134-14 fb.

12. EMPLEOS-DEMANDAS

Varios

DOS muchachas que desean trabajar como agentes en una propaganda social, muy honorable, se solicitan en Infanta 55, altos esquina Estrella. Se les da un peso diario de sueldo y una buena comisión que les equivale a otro sueldo. Preguntar por el señor Navarrete.
6653 9 fb.

SOLICITAMOS REPRESENTANTES

En cada provincia necesitamos representantes activos para la venta de camiones. Escribir Apartado 1643 dando informes, experiencia y clase de negocio a que se dedica actualmente.
6229-11 fb.

VENDEDORES, se necesitan en todos los pueblos del interior para vender al comercio o a particulares artículos de alta novedad, envíe dos pesos en sellos o jiro postal y se le enviarán muestras por valor de cinco pesos si no le agradan se le devuelve su dinero. C. Rodríguez y Compañía. Monte, número 206, (altos. Habana.
5107.—13 Feb.

13. ESTABLECIMIENTOS

Compras

FARMACEUTICO Joven, de varios años de práctica profesional, posee el inglés, aceptaría negocio en compra o sociedad o dirección técnica de Farmacia, Droguería o Laboratorio. Puede dar las mejores referencias por haber estado establecido. Dirigirse a Amargura 80, primer piso. Teléfono M-7386.
6030-9 fb.

Ventas

SE vende barato en lo mejor situado de Marianao, por ser esquina, un café y fonda, propio para persona con buen deseo de trabajar. Se dan grandes facilidades de pago. Informan en el mismo, café El Plaza. Real y Paseo.
6521.—9 Feb.

SE vende una bodega en General Bouza y Lugareño, (Reparto Batista), buena clientela, buen contrato, vende 50 pesos, se da barata. Teléfono I-3046. Más informes en la misma.
6535.—9 Feb.

SE vende una bodega o se admite socio, por el dueño tener otro negocio en que ocuparse, ha de ser experto en bodegas para ponerlo al frente de ella. Informes: Finlay 96. Teléfono U-1870.
6541.—12 Feb.

DE ocasión, se vende un café y fonda en Calzada de mucho tránsito y frente a importantes industrias, se da por mitad de su valor, se explicarán causas. Informan: Príncipe y Hornos. Almacén de Vinos de 12 a 2.
6543.—11 Feb.

VENDO vidriera tabacos, cigarros, quincalla, muy billetera, Centro Comercial. Neptuno, café mucho trabajo, amplio contrato, trato directo, urge venta. Véame Freijo Neptuno y Amistad, vidriera.
6566.—10 Fb.

VENDO CAFE, FONDA, BODEGA, TIENDA MIXTA Y FINCA

de 2 plantas, todo en 14,000 pesos en Puentes Grandes, el café fonda y bodega, venta diaria 80 a 100 pesos. Se deja parte en hipoteca al 7 por ciento. Aprovechen este negocio que vale el doble de lo que se pide. Informes: Amistad, 136. Benjamín García. Teléfono A-0379, de 10 a 12 y de 1 a 5.
6552.—16 Feb.

ESTABLECIMIENTOS

VENDO EL MEJOR CAFE DE LA HABANA

Vende diario 180 pesos, 10 años contrato, no paga alquiler y sobran a favor 150 pesos al mes, precio 28,000 y se deja parte a plazos. También se recibe una propiedad, el café deja al año 15,000 pesos, como se puede comprobar y está en lo mas céntrico de la Haabna. Informes: Amistad, 136. Benjamín García. Teléfono A-0379, de 10 a 12 y de 1 a 4.
6552.—16 Feb.

BENJAMIN GARCIA COMPRO Y VENDO

Establecimientos así como cafés, bodegas, panaderías, dulcerías, fincas rústicas y urbanas, dinero en hipotecas, especialidad y reserva. Negocios en 24 horas. Si usted quiere comprar o vender venga a verme: Oficina, Amistad, 136. Teléfono A-0379.

VENDO UNA GRAN CANTINA

en lo mejor de la Habana, vende diario 90 pesos. También se admite socio mejor que vender y con menos dinero. Informes: Amistad 136. Benjamín García. Teléfono A-0379, de 10 a 4.

VENDO 3 LECHERIAS CAFES

Sin cantina, una en 800 pesos, otra en 4,000, con 3 mil o dos mil de contado, local para familia, vende diario 60 pesos y tengo otras más. Informes: Amistad, 136. Benjamín García. Teléfono A-0379, de 1 a 4.
6552.—16 Feb.

Gran negocio. Se vende participación por mitad en un Laboratorio montado a la moderna en muy buenas condiciones por tener que ausentarse su dueño. Tiene infinidad de aparatos incluyendo uno grande para Eter, el único en Cuba. Para más informes Lagueruela 4 casi esquina a Estrada Palma. J. del Monte. Tel. I-7388.
6674 10 fb.

MUEBLERIA. Se vende, bien surtida con todas sus existencias en punto comercial, por tener que retirarme por razones de salud. Informes Habana 53 entre Tejadillo y Empedrado. Tel. A-9944.
6729 11 fb.

VENDO UNA BODEGA CANTINERA, EN 5,500 PESOS

Garantizo venta diaria 60 pesos, tiene local para familia, 50 pesos alquiler, 5 años contrato, vendo otra bodega en 13,000 pesos, vende diario 120 pesos, 8 años contrato, también en la Habana vendo una gran bodega en 1,500 pesos, local para familia, venta diaria 50 pesos, vendo otra bodega en 7,000 pesos, venta diaria 80 pesos. Vendo otra bodega en Calzada en 9,000 pesos, vende 100 pesos al día. Informes: Amistad, 136. Benjamín García. Teléfono A-0379, de 10 a 4.
6552.—16 Feb.

VENDO CASAS DE HUESPEDES

Vendo una en 9,000. Los muebles lo valen, deja al mes 600 pesos, vendo otra en 5 mil pesos, vendo casas de inquilinato, vendo una gran fonda muy barata. Vende 100 pesos al día. Informes: Amistad 136.

Vendo una gran panadería, cantina y víveres finos en 11,000 pesos, hace 1500 libras pan al día. Informes: Amistad, 136. García.
6552.—16 Feb.

EXCELENTE OPORTUNIDAD

En el mejor lugar de Belascoain, entre Reina y San Rafael, se vende un establecimiento de ropa, con existencias, acción al local y enseres, en excepcionales condiciones y con magnífica perspectiva. Informes: Muralla números 28 y 30.
6034-9 fb.

VENDO una bodega en la Habana de Monserrate a los muelles. cantinera, seis años de contrato y corto alquiler, en $7,500. Informan café Celada, Reina y Belascoain, Santiago de 8 a 12 y de 2 a 5.
5594 —9 Fb.

CAFES, BARRAS, BODEGAS

de todos los precios, en todos los barrios, con buenos contratos y alquileres reducidos y con lo que tenga de contado, no pierda tiempo buscando ni se deje engañar comprando chivos. Informes gratis y negocios serios. Suárez. Cerro 537, entre Tejas y Buenos Aires. Venga a escojer la suya.
6344.—15 Feb.

FARMACIA. Se vende con buen contrato y casa para familia en el mejor barrio de esta capital, con una venta mensual de más de 1,500 pesos, no tiene deudas, establecida hace más de catorce años. Informan no por teléfono Aldaya y Bofill, Droguería Sarrá.
6215 19 f

SE vende una buena vidriera de tabacos, quincalla y billetes de lotería. Tiene buen contrato, paga poco alquiler. Informan en la misma, Monte núm.431.
6391 10 f.

AVISO. Se vende una gran vidriera de lunch. Mide 6 pies. Se da barata. San Ignacio 43. Tel. M-1668.
6382-17 fb.

MAGNIFICO ESTABLECIMIENTO

De camisería, tejidos y confecciones, se vende muy en proporción. Tiene contrato y está en una gran vía comercial. Juan García. Reina 64.

URGENTE VENTA

de una bodega en $7,500, que reune condiciones para un amigo; otra en $7,000 en Calzada. También se cambia por una finca de esquina; muchas de $3,500 y algunas con $1,500 de contado. Informan en Ayesterán e Infanta. Café Almendares. Adolfo Carneado.
5768.—10 Feb.

BUEN negocio. Vendo un contrato de cinco años esquina, centro comercial cosa extra para una barra. Módico alquiler. Demás informes Francisco Fernández. Monte 2 D.
6589 10 fb.

ESTABLECIMIENTOS

FEDERICO PERAZA

Café Los Alpes, Reina y Rayo Teléfono A-9374. Vendo y compro toda clase de negocios y doy dinero en hipoteca. Un hotel en $2,000, una carnicería en $2,000. Vende media res.

Vendo esquinas en el Cerro y Jesús del Monte. Infanta, Estévez, Santos Suárez y en la Habana.

BODEGA EN CALZADA

Vende garantizado $80 diarios, paga de alquiler $40; es un buen negocio para el que quiera establecerse. Para informes: Peraza. Reina y Rayo, Café. Tel. A-9374. Los Alpes.

OTRA EN MARIANAO

Deja $250 mensuales; precio $6,000; no paga alquiler; tiene comodidades, para familia. Se dan facilidades de pago. Informan: Tel. A-9374.

VENDO BODEGAS

desde $1,000 hasta $25,000 en la Habana y sus barrios. Se dan facilidades de pago. Informa: F. Peraza. Reina y Rayo. Tel. A-9374.

VENDO CAFES, FONDAS, CASAS

de huéspedes de todos precios. Informa Peraza. Tel. A-9374. Vendo dos carnicerías muy baratas en el centro de la Habana. Informa: Peraza. Teléfono A-9374.
5984.—18 Feb.

BODEGA. Bodegueros. Tenemos una bodega, recién reformada con más de $3,000 en existencia, con una venta de $50.00 verdad, diarios, casi todo de cantina (pues apenas se venden víveres y todo es de mostrador. Mitad de contado y el resto en pagarés sobre la misma casa es en calzada y los tranvías le pasan por las dos calles de la esquina. Ballina y Márquez. Manzana de Gómez 370 de 10 a 11 y de 3 a 5. Teléfono M-9510.
6446-12 fb.

BUEN NEGOCIO

de un local, con armatostes y enseres propios para cualquier giro, en la mejor calle comercial, contrato largo, que se cede con regalía. Informan Monte 163.
4731 11 f

URGENTE VENTA

de una bodega en el centro de la Habana, en $3,500; otra en $7,500 en Calzada, sola en esquina, casa regalada en alquiler; contrato largo. Otra en $2,000, sola en esquina, mucho barrio, seis años de contrato, poco alquiler; otra en $20,000; 6 años contrato, venta diaria $150; otra en 7,500, en Calzada, venta $150; muchos cafés y fondas y vidrieras, casas de esquina. Informan: Infanta y Ayesterán, café Almendares. Adolfo Carneado.
5767.—10 Feb.

VENDO una bodega por no ser del giro en $5,500, buen contrato y vende sobre $60 y mucho de cantina y bien situada de 4 a 5 en horas de oficina. Aguiar 116 M-5304.
6659 10 fb.

UNA BODEGA

en mil pesos y 100 más con mil de contado y el resto a plazos, esquinas de 5,000 en adelante. Informan: Infanta y Ayesterán. Café Almendares. Adolfo Carneado.
5770.—10 Feb.

UNA BODEGA

en el mejor punto de la Habana, en Calzada, sola en esquina, 6 años contrato; gran venta de cantina; precio $4,200. Informan: Ayesterán e Infanta. Adolfo Carneado.
5768.—10 Feb.

VENDO

Bodega muy cantinera, sola en esquina en el centro de la Habana, no paga alquiler quedan 4 años de contrato venta diaria $80. Tiene comodidades para familia. Doy facilidades de pago. Para más informes Sr. Atanes Tel. I-1327.
5462-10 fb.

FERRETERIA. Buen negocio para quien quiera empezar con poco dinero, 7 años de contrato, poco alquiler. Informan: San Ignacio y Paula. Federico.
6224.—19 Feb.

MANUEL LLENIN GRAN CENTRO DE NEGOCIOS

Compra y venta de casas, solares, establecimientos en general y toda clase de negocios honrados y legales, con reserva y rapidez. Domicilio y oficina, Figuras 78, cerquita de Monte. Teléfono A-6021, de 11 a 3 y de 6 a 9 de la noche.

BODEGA, CANTINA Y LUNCH

En 11,000 pesos gran bodega, cantina y lunch en uno de los mejores puntos de la Habana, tiene buen contrato, vende 150 pesos diarios al contado. Figuras 78 A-6021. Manuel Llenin.

CAFE Y FONDA

En 6,500 pesos café y fonda esquina de mucho tránsito, cerca de Obrapía, es casa antigua y acreditada. Figuras 78. A-6021. Manuel Llenin.

CANTINA Y FONDA

En $3,500 cantina y fonda en calzada, rodeala de industrias y talleres, contrato de 6 años, alquiler $55, alquila $51, vende $50 diarios. Figuras 78 A-6021. Manuel Llenin.

BODEGA EN CALZADA

En 2,500 pesos bodega en la calzada de Jesús del Monte, gran local, con cinco habitaciones interiores, alquiler 70 pesos, contrato seis años. Figuras 78. A-6021. Manuel Llenin.

A LOS COMPRADORES

Tengo muchísimas bodegas en venta de todos precios, cafés, fondas, lecherías buenas, carnicerías, todo a precios de situación con facilidades de pago. El que compre por mi conducto queda bien servido y agradecido. Figuas 78. A-6021. Manuel Llenin.
6552.—11 fb

14. FINCAS RUSTICAS

Compras

BALLINA Y MARQUEZ

Compra venta de fincas rústicas y urbanas, dinero en hipoteca. Manzana de Gómez 370. Teléfono M-9510, de 10 a 11 y 3 a 5.
5507.—28 Feb.

FINCAS RUSTICAS

Ventas

SE vende la acción de una finca o se alquila una parte, tiene casa 2000 matas plátanos, propia para cría, frente carretera. Informan: Arroyo Naranjo. Real, 30.
6549.—14 Feb.

FINCA

EN SANTA MARIA DEL ROSARIO

Una caballería, muchos frutales, pozo y cercada en $10.000.

MIGUEL F. MARQUEZ

Cuba 50

455 3 d 7

FINCA EN EL CALVARIO

Una caballería, muchos frutales, gran casa y establos para vacas en $17.000.

Facilidades de pago.

MIGUEL F. MARQUEZ

Cuba 50

456 3 d 7

15. FINCAS URBANAS

Compras

COMPRO

Una casa de una o dos plantas de Belascoain a Prado y de Reina al mar, que no exceda de 55,000 pesos. Diríjase al apartado número 491.
6182.—12 Feb.

CASA. Se desea comprar una de quince a treinta mil pesos situada en la zona de Prado, San Rafael, Belascoain y Ancha del Norte. Se prefiere oferta por escrito al Dr. Puig, de 5 a 6. Empedrado 17, altos.
5963.—11 Feb.

MANUEL LLENIN

EL DIARIO DE LA MARINA se complace en recomendar a éste acreditado corredor, compra y vende casas, solares y establecimientos. Tiene inmejorables referencias. Domicilio y oficina. Figuras 78, cerca de Monte. Tel. A-6021. De 11 a 3 y de 5 a 9 de la noche.
5552.—11 Feb.

COMPRO FINCA URBANA

planta baja antigua o moderna o de altos, no más de 325 metros. Teléfono A-8363, M-6673.
1497.—9 Feb.

Ventas

VENDO en la calle de Hospital entre San José y Zanja, 4 casas antiguas en estado de conservación con una superficie de terreno de 1.200 metros. Dan buenas rentas y propias para fabricar. Su precio en venta es el de $47.00 metro. Informa directamente su dueño, en Habana 80, de 10 a 12 meridiano y de 3 a 5 p. m. R. Montells
6677 11 fb.

EXCELENTE OCASION

En gran reparto, vendo directamente edificio moderno, dos plantas con establecimentos. Renta 15 por cento al capital. López Herrera. Belascoain, 31.
6531.—9 Feb.

VENDO

LA ESQUINA

De Paseo y 21 con 2.500 metros.

MIGUEL F. MARQUEZ

Cuba 50

463 3 d 7

GANGA, Costó 18,500. Vendo por 11,000. Chalets "Loma del Mazo", mide 10x48 metros, se descuentan 6,400 al 8 por ciento, se cancela con 2 meses, falta 3 años, jardín, portal, sala con columnas escayola, saleta, baño, pantry, cocina y servicio, 3 cuartos altos, sótanos con 3|4 y torre. Empedrado 30-C, bajos, de 10 a 11. López y Mazón, de 9 a 11, noche. El Encanto. Café I-5509.
6533.—10 Feb.

VENDO una hermosa casa a una cuadra de la Calzada de Cristina, sobre la loma, sala, saleta, comedor al fondo, 5 cuartos etc. Terreno 6.90x33. Gana 120 pesos. Precio $14,000. Teléfono U-4217.

VENDO un moderno y hermoso chalet de dos plantas independientes en el Vedado. Tiene 4 cuartos grandes y 700 metros de terreno. Es una ganga. Gana 400 pesos. Precio $51,000. Teléfono U-4217.
6508.—14 Feb.

VEDADO, CALLE 13

Casa fabricada en solar completo con jardín, portal, sala, hall, cinco cuartos, dos de baño, saleta de comer, 2 cuartos de criados, garage en $15.000 y reconocer igual cantidad al 7 0-0.

MIGUEL F. MARQUEZ

Cuba 50

462 3 d 7

FINCAS URBANAS

SE vende en los Quemados de Mariano, chalet a dos cuadras del Hipódromo de jardín, portal, sala, saleta, tres cuartos, baño intercalado, cocina cuarto y servicio de criado, gran patio, cuatro cuartos de madera. Informa su dueño: Santa Catalina. FO-7474, precio 13,000 pesos.
6501.—9 Feb.

CALZADA DE LA VIBORA

Vendo una casa de lujosa construcción, con garage en $31,000 y otra de 2 plantas, fabricación moderna, rentando $200, en $26,000.

MIGUEL F. MARQUEZ

Cuba 50

457 3 d 7

BARRIO DE COLON

Vendo dos casas, una de 3 plantas en $31 y otra de 2 en $14,000.

MIGUEL F. MARQUEZ

Cuba 50

459 3 d 7

VENDO 5 PROPIEDADES

de esquina con establecimientos, una renta 250 pesos al mes, en 28,000. Tiene bodega, dos plantas, 400 metros, vendo otra en 35,000 pesos en Neptuno 275 metros, otra en Infanta en 22,000, tiene café 2 plantas, renta 200 pesos. Tengo una casa en Monte 18 mil pesos con comercio, renta 150 pesos y vendo en Reina 4 casas 36 departamentos en 75,000 pesos, 600 pesos renta en un recibo, tiene contrato, vendo un chalet frente al parque Japonés, tiene garage y 3 cuartos, sala y jardín, 1 cuarto baño en 10,000 pesos. También se vende con muebles y una máquina Packard, 5 pasajeros; vendo cinco casitas chicas, una seis mil pesos otra 8 mil y otra 4 mil. Todas en la Habana y vendo casas de centro, pasen por la antigua oficina. Amistad 136. Benjamín García. Teléfono A-0379.
6552.—16 Feb.

CERCA DEL COLEGIO

"LA SALLE"

Vendo lujosa casa de una planta en la acera de la brisa con garage para dos máquinas en $25,000 y reconocer igual cantidad al 7 0-0.

MIGUEL F. MARQUEZ

Cuba 50

461 3 d 7

EN LO MEJOR DE NEPTUNO

Vendo una casa de dos plantas y en condiciones de fabricarle otra. La propiedad mide 12 metros de frente por 33 de fondo. Renta $440 mensuales y se deja parte de la venta en hipoteca. No corredores. C. Valladares Lonja del Comercio. Dto 434. Teléfono A-6560.
6639 9 fb.

VEDADO

CASA A PLAZOS

Con jardín, portal, sala, comedor 4 cuartos, cuarto de baño y garage en $17.000, $2.500 al firmar y el resto a pagar en 12 años por mensualidades, admitiéndose cancelaciones parciales no menores de $500.

MIGUEL F. MARQUEZ

Cuba 50

453 3 d 7

EN LA CALLE ESTEVEZ CASA ANTIGUA

Mide 13x25 en $13,000

Vendo en la cale de Estevez cerca de Infanta una casa antigua que mide 13x25 y renta $112 en $13 000. Son 325 metros a razón de $40 metro de terreno y fabricación. Es negocio. Vidriera del café El Nacional. San Rafael y Belascoain. Tel. A-0062 y A-2319. Sardiñas y López.

CASA MODERNA EN JESUS PEREGRINO, DOS PLANTAS 6x16 renta 120, en $12,500

Vendo en la calle de Jesús Peregrino cerca de Belascoain una casa moderna que mide 6x16 de dos plantas, renta $120. Mire a ver donde pondría usted esa cantidad que le de ese interés. Guarde y asegure su dinero comprando esa casa. Vidriera del Café El Nacional. San Rafael y Belascoain Tel. A-0062. A-2319. Sardiñas y López.
6580 16 fb.

FINCAS URBANAS

ESQUINA EN LUYANO, MODERNA, CON UN GRAN ESTABLECIMIENTO UN SOLO RECIBO $170

Vendo una esquina moderna con una gran bodega 350 metros de fabricación, todo moderno con un solo recibo y paga $170 en $22.000. Esta propiedad está a dos cuadras de Toyo y una de Luyanó. Tiene contrato de 6 años, duerma tranquilo y recoja seis años tranquilo su dinero. Vidriera del Café El Nacional. San Rafael y Belascoain. Tel. A-0062. A-2319. Sardiñas y López.

CASA EN CORRALES CERCA DEL BANCO DE CORDOBA, ANTIGUA, BUENA RENTA Mide 7x14 en $6,500

Vendo en la calle de Corrales cerca de los Cuatro Caminos, una casa antigua que mide 7x14 en $6.500. Mire qué medida y luego el punto y del precio no se diga nada. Vidriera del Café El Nacional San Rafael y Belascoain. Tel. A-0062. A-2319. Sardiñas y López.
6580 16 fb

EN LA CALLE ESPERANZA

en el Cerro, vendo una casa de madera con portal, sala, comedor, 2 cuartos, servicio sanitario, patio y traspatio 5.50 de frente por 29 de fondo. Su precio $1.800. Informan Santa Teresa 23. Tel. I-4370.
6573 21 fb

CASA antigua en venta, Vedado: solar completo calle 13 entre 10 y 12. Precio $27.50 metro solar y fabricación. Informan A-2906.
6128 14 f

ALTURAS DE ALMENDARES

Lujosa casa de 2 plantas, cerca de la residencia del Sr. Conde del Rivero en $55.000.

Facilidades de pago.

MIGUEL F. MARQUEZ

Cuba 50

460 3 d 7

CASA ANTIGUA EN BELASCOAIN Y PEÑALVER 12 POR 18 A $55 METRO

Vendo en la cale de Peñalver casi esquina Belascoain una casa antigua que mide 12x18 a $55 metro. Es una verdadera ganga. No mire usted el precio, mire qué medida y mire qué punto. Está de Belascoain para la Habana. Vidriera del Café El Nacional. San Rafael y Belascoain. Teléfono: A-0062. A-2319. Sardiñas y López.

GRAN CASA MODERNA FRENTE AL PARQUE DE PEÑALVER TRES PLANTAS, RENTA $150 PRECIO: $15,500

Vendo frente al parque de Peñalver una casa de tres plantas completamente moderna en $15.500 y renta $150. Mire usted qué negocio al lado de la misma vendo terreno que mide 6x21, muy barato. Venga a verme o llámeme que a usted le conviene. Asegure su dinero comprando esta casa. Vdriera del café El Nacional. San Rafael y Belascoain. Tel. 0-0062 A-2319. Sardiñas y López.
6261-14 fb.

VENDO a media cuadra Reina, modernísima casa, sala, comedor, dos cuartos, baño completo, cocina gas, alegre, lindísima, sombra, clara, brisa, alegre, lindísima, igual altos, preparada para otra planta, magnífica renta. Dejo hipoteca a bajo interés, también cambio por casa vieja o terreno devolviendo o admitiendo, según valor. Informan Cienfuegos 3, bajos de 8 a 12 y de 6 a 8 p. m.
6587 9 fb.

VENDO

LA ESQUINA

De M y Calzada, con 1,000 metros de superficie.

MIGUEL F. MARQUEZ

Cuba 50

458 3 d 7

EN EL VEDADO CALLE 17 Y M GRAN CASA MODERNA, DOS PLANTAS EN $30,000

Vendo en la calle 17 y M una gran casa moderna que mide 8x35 compuesta de jardín, portal, recibidor, tres cuartos, sala de comer al fondo, servicio intercalado moderno, cuartos y servicio de criado, entrada independiente para los mismos, patio y traspatio, construcción de primera, techos monolíticos, están las dos plantas alquiladas en $270. Analice este negocio y usted me dirá si en este punto es ganga o no. Vidriera del café El Nacional. San Rafael y Belascoain. Tel. A-0062. A-2319. Sardiñas y López.

GRAN CASA MODERNA EN SAN LAZARO CERCA DE PRADO, 2 Y MEDIA PLANTAS

Vendo en San Lázaro, cerca de Prado, acera de la sombra, una casa que mide 6x35, dos plantas y media en $45.000, es un regalo porque vale más. Vidriera del Café El Nacional. San Rafael y Belascoain. Tel. A-0062 A-2319. Sardiñas y López.
6261-14 fb.

VIBORA, cerca de la Calzada, vendo casa moderna en 556 varas de terreno, con sala, comedor, 3 cuartos, baño, cocina, garage, gas y electricidad, toda de citarón y techos monolíticos, gran traspatio en 7,600 pesos. Informan al teléfono I-2595.
6186.—9 Feb.

FINCAS URBANAS

ESQUINAS EN VENTA

1 con 1228 metros, 3 establecimientos, renta el 9 por ciento, preparada para 2 plantas, mas dejo en hipoteca $40,000 por 3 años en la Manzana de Infanta a 58 pesos metro.

Una esquina calle Neptuno, con establecimiento 15x21 alto y bajo, renta el 10 por ciento. Precio $44,500.

Una casa calle Lamparilla 9 y medio por 32 con establecmiento sin contrato en el punto más comercial a 110 pesos metro.

Una esquina calle Concordia 13 y medio por 26 y medio a 100 pesos metro, buena medida.

Esquina con 6 casas que rentan 285 pesos, tienen hipoteca $15,000 al 7 por ciento por 5 años. una cuadra Calzada de Jesús del Monte y 3 de Aguadulce. Precio $37,500. 591 metros.

Una casa 7 3|4 por 22. Calle Compostela, altos cantería, renta el 9 por ciento. Precio $25,000. Informa: Ruiz López. Café Cuba Moderna. Cuatro Caminos, de 8 a 10 y de 1 y media a 3 p. m. Teléfono M-5259.
979.—11 Feb.

SE vende la casa Damas casi esquina a Luz, propia para fabricar, sitio inmejorable. Informan tel. F-3574.
5614.—9 fb.

CON $3.000 al contado y mil a plazos cómodos, lujosa casa de mampostería, de jardín, portal. vestíbulo, sala, un cuarto, comedor, baño intercalado, cocina, un patio muy grande y entrada para automóvil. Todo moderno. Informan A-9577. Pedro Pou, Luz núm. 97.
6350 11 f

CASA MODERNA VENDO CON frente a la línea de Santos Suárez, jardín, sala, jol, tres cuartos en alto de baño intercalado, cocina y comedor al fondo, se da barata y si es necesario se deja algo en hipoteca, es una ganga. Informa: Paz y S. Bernardino, Iravedra. Teléfono I-4243.
3044.—17 En.

ESTRADA Palma, Víbora, vendo un chalet de esquina con ochocientos metros. Informan en el teléfono I-2466.
4539.—10 Feb.

VENDO EN EL CERRO

Casa calle Prensa, entre medianeras solar 11x38 metros a $6.70. Informes Santa Teresa 23. Teléfono I-4370.
5787.—16 fb.

SE vende casa Avenida de Primelles, portal, sala, comedor, dos cuartos, baño intercalado, fabricación moderna, 5 1-2 x 38 metros. Patio y traspatio y pasillos laterales Precio $4,400. Informes Santa Teresa 23, entre Primelles y Churruca, Cerro, tel. I-4370.
5586.—16 fb.

FABRICADO DOS PLANTAS BELASCOAIN A $125 METRO

Cerca de Lealtad, ganga 196 metros. Renta $170, sala, comedor, cuatro cuartos en cada planta $24.500. Jorge Govantes. San Juan de Dios 3. Teléfonos M-9595 y A-5181.
1902 —10 fb.

SE vende una bonita casa de dos plantas en $13.500 en Lealtad a cuadra y media de la C. de Reina, compuesta de sala, comedor, 2 habitaciones, cocina, patio y servicios. Para más informes en Lealtad 159, bajos. Sr. F. Hernández.
5254-9 fb.

VENDO 500 metros de terreno con tres habitaciones, cielo raso, instalación sanitaria. Informan: Figueroa, 5, entre Luis Estévez y Estrada Palma, Víbora.
5612.—11 Feb.

VENDO una esquina cerca de los muelles; renta 300 pesos. Informan: San José y Lealtad, casa en construcción, señor Castelló.
5686-9 feb.

EN el Reparto Loma de Cojímar, se vende una casa de madera recién fabricada, se da barata, pregunten por el sereno del Reparto; él les informará.
5808.—17 Feb.

GANGA BELASCOAIN A $133 METRO

Con fabricación de dos plantas, cerca de Lealtad, 163 metros, renta $160.00. $22.000. Jorge Govantes, San Juan de Dios 3. Teléfonos M-9595 y A-5181.
1901.—10 fb.

16. HOSPEDAJES

Casas de Huéspedes

BERNAZA 36 (Plácido). Frente al parque del Cristo Gran casa de huéspedes. Cerca de los teatros y paseos y de la zona comercial. Se alquilan hermosísimas y frescas habitaciones con balcón a la calle y agua corriente. Estricta moralidad. Magnífica comida. Precios módicos.
5501 11 f

CASA de huéspedes La Comercial, Muralla número 12, esquina a San Ignacio, esta casa tiene amplios departamentos para familias estables y habitaciones para matrimonios de gusto, se alquilan con muebles o sin ellos, todos tienen agua corriente y espléndidos baños por hospedaje completo dentro de 35 o 45 pesos al mes por persona, inmejorable comida. Teléfono A-0207.
6136.—14 Feb.

CASA de huéspedes, Galiano 117, altos, esquina a Barcelona, se alquila una hermosa habitación amueblada y con vista a la calle, propia para matrimonio o para dos personas; también se admite un compañero de habitación y admitimos abonados al comedor. Teléfono A-9069.
6180.—9 Feb.

SE alquila habitación para hombre, con comida $30 mensual. Se sirve comida a domicilio. San Miguel 148, bajo. Tel. A-0551.
6657 9 fb.

Hoteles

HOTEL SANTANDER

Habitaciones y apartamentos lujosamente amueblados, baños con agua caliente en todos ellos, comida a la española con precios reducidos a personas estables. Belascoain 98. Teléfono M-1194.
5667 9 mz.

FOLLETIN 39

B. M CROKER

UN AVE DE PASO

ADAPTACION DEL INGLES

Por

LUIS ROIG DE LLUIS

De venta en la librería de Ricardo Veloso, Avenida de Italia (antes Galiano) No. 62.

(Continúa)

caso por él mismo y no por su dinero ni su rango, pero el intento le ha costado muy caro, y creo que no va a volver a repetirlo. Estar en el último peldaño de la escala social, pudiendo estar en lo alto, no debe haberle resultado muy agradable—terminó diciendo Quentin, riéndose al recordarlo.

—Es probable que así haya sido—contestó Elena tranquilamente.

—Estas islas le encantaron, tanto que fué aplazando su marcha de mes en mes. No he conseguido llegar a saber lo que pudo encontrar aquí que le retuviera tanto tiempo; pero me alegré de ello, porque su compañía me hacía feliz.—Los informes de Ibrahim daban garantía de veracidad a esta afirmación.

—Sí; me figuro que no le desagradaría a usted tenerle por compañero de casa—afirmó Elena.

—Es un hombre que, si hubiera nacido pobre, tiene unas energías y unas costumbres tan espartanas que se habría abierto camino en la vida. Más de diez veces al día se me ocurre pensar que de buena gana me cambiaría por él.

—Lo creo—dijo secamente la joven.

Había tal desprecio en el tono con que pronunció aquellas palabras que su interlocutor se quedó desconcertado, e indignado y rabioso decidió devolverle el golpe.

—Su padre está furioso contra él por su afán de vida errante; quiere que se case y se quede a vivir tranquilamente en Inglaterra dejándose de correrías y aventuras.

—¿De veras?

—Sí, y creo que le tiene preparada una princesa de algodón; ojalá tuviera yo un padre tan previsor.

—Su señor padre sabe de seguro que no le hace a usted falta la ayuda de nadie para encontrar un tesoro como ese—contestó Elena Denis, y Quentin, al oírla, no tuvo más remedio que comprender que se estaba burlando de él.

Tragándose la bilis se echó a reír desaforadamente; el que una joven le soltara pullas era algo tan nuevo para él, que le decidió a marcharse.

—Tengo que retirarme—dijo consultando su reloj y fingiendo asustarse.—Es mucho más tarde de lo que me figuraba, y he de entrevistarme con alguien a las cuatro en punto y sólo faltan diez minutos. ¿De modo que se marchará usted decididamente el miércoles? Probablemente tendré el gusto de verla antes; pero si así no pudiera ser, crea que le deseo un felicísimo viaje.

Le estrechó la mano con efusión poniendo los ojos en blanco, como si sintiera muchísimo su partida, cuando en realidad lo que quería era asegurarse una despedida honrosa y salir cuanto antes de la situación penosa en que se encontraba, habiendo hecho creer a todos que estaba enamorado de ella.

—¡Adiós! Espero que nos veremos algún día en Inglaterra. ¿Me querrá usted escribir alguna vez?

Esta súplica había producido en ocasiones análogas efectos incendiarios; pero a Elena no le hizo ninguna impresión, y solo le dijo con una ligera inclinación de cabeza: "Adiós, mister Quentin", lo que le hizo alejarse con exagerada prisa.

"¡Qué pálida y qué rígida está"—pensó al marcharse.—"El demonio me lleve si no ha tenido un **faible** por Lisle. Y si no me equivoco buena se la ha jugado el modesto e insignificante desconocido."

Elena tuvo naturalmente que volver a aguantar las impertinentes asiduidades de mistress Creery, que la sometió al acostumbrado interrogatorio para saber si Quentin no le "había dicho nada", y qué iba a hacer con sus vestidos.

Elisa Creery era terca y nunca había perdido las esperanzas de quedarse con el vestido de seda negro de Elena.

—Si usted quiere pedirme un consejo, querida niña, se lo daré.—Pero la querida niña no manifestaba la menor gana de hacer tal cosa.—Le aconsejo que venda todos sus vestidos antes de marcharse, porque aquí los colocará bien; es lo usual en casos de luto, y más aun cuando estos lutos traen consigo la pobreza.

Elena, estremeciéndose, palideció.

—Hubiera usted debido hacerse un poco más bonito su vestido de luto. De los otros, ¿qué ha determinado usted?

—Isabel Caggett quiere quedarse con mis trajes de batista.

—Y usted, ¿qué le ha dicho?

—Que me alegraré mucho de dárselos.

—¿Y cuánto le ha pedido usted por ellos?

—Nada, naturalmente — contestó Elena extrañada.

—Entonces se va a quedar sin los vestidos esa... ansiosa criatura calculadora. Hablaré con su madre y le diré cuatro verdades, porque no puedo consentir en que se abuse de usted. A mí no me los pediría; se habría guardado muy bien.—Mistress Creery decía a veces grandes verdades.

—A mí, de todos modos, no me pueden servir—repuso Elena.

—¡Calle usted! El dinero nunca estorba. ¿Le ha dado usted algo más aún?

—Mi sombrero nuevo y los guantes de piel de Suecia que no había estrenado.

—Esto no puede continuar así. Esa joven no tiene conciencia ni principios, y usted ha hecho muy mal en darle todo eso, y además estoy temiendo que le va usted a dar su traje blanco de seda. Piense usted en sí misma, porque es tan pobre como un ratón de sacristía, y, sin embargo, se muestra rumbosa y dadivosa como una princesa. Si me hubiera usted consultado antes, le habría dado dinero por sus vestidos de percal y de batista; de todas maneras me voy a quedar con el vestido blanco de seda y con el celeste de surah, naturalmente pagándolos muy bien. Por supuesto, también me quedaré con el de seda negro. Me estarán un poco estrechos de talle, desgraciadamente, pero ya corregiré ese defecto. Sus guantes no me sirven—porque, aunque no lo dijo, gastaba un número más—; pero en cambio me quedaré también con el delantal, para servir el te, y con su sombrero marrón; por supuesto, no quiero nada regalado.

—Tengo que agradecerle mucho el interés que por mí se toma, señora; pero no quiero vender nada. Dentro de algún tiempo volveré a necesitar esas cosas y no tendré dinero para comprarlas.

Mistress Creery no era de esa opinión, pero Elena se mostró inflexible.

—Mi tía no lo vería con agrado—le dijo decididamente—, y por eso no vendo nada, absolutamente nada, señora.

—No me lo diga usted, por Dios, porque me había hecho una porción de ilusiones de quedarme con su cuello de encaje con abalorios de azabache—repuso la digna dama próxima a llorar.

Elena la miró cortada, y tímidamente le dijo:

—No sé... no sé, si usted se ofendería si...

Mistress Creery no le dejó terminar; con su rápida comprensión interpretó lo que creyó que Elena le iba a decir, y entusiasmada acudió en su auxilio exclamando:

—Sí, ha tenido usted una gran idea.... vamos a hacer un cambio. Acepto su proposición y me quedo con su cuello, que el año que viene se habría obscurecido, y, en cambio, le daré algo que le servirá de grato recuerdo durante muchos años, algo que no se estropea, que le hará revivir los seis meses que ha pasado en Port Blair, ¡ya lo verá usted!

A Elena no le hacía falta ningún recordatorio para no olvidar estos seis meses; pero para no discutir, se avino al cambio. Mistress Creery dobló cuidadosamente el cuello y se lo llevó, temerosa de que la joven se arrepintiera del cambio, y en la misma tarde apareció su ajah llevándola un paquetito que contenía unas cuantas conchas cosidas a una cinta verde de lechuga, que, comparada con el cuello, guardaría igual proporción que un penique con cuatro chelines. Cuando mistress Homes se enteró del destino que la suerte había deparado al precioso cuello, se enfadó de una manera que nadie habría sospechado en ella, tan comedida siempre, y sin rebozo habló de la desfachatez de mistress Creery en unos términos tan claros, que Elena, lejos de participar de su enojo, lo que hizo fué reírse de una manera tan cordial y tan alegre como desde la muerte de su padre no había vuelto a hacerlo.

El miércoles fatal llegó: "El Escocia" trajo cartas y se llevó a mistress Homes y a Elena Denis. Toda la colonia fué en botes al vapor a dar un último adiós a las dos viajeras y a obsequiarlas con pañuelos, agua de Colonia, flores, frutas y dulces. El único que faltó fué Quentin, que tampoco mandó ni una flor. Mistress Homes tomó muy a mal esa omisión, pero se calló su rencor y no dijo ni una palabra a Elena, cuyo estoicismo en aquella ocasión la admiró, porque creyó que debía sufrir mucho ante tal conducta. ¡Eso era saber mostrarse digna y soberbia, dominarse y tener grandeza de ánimo!

Mistress Durand permaneció hasta el último momento al lado de Elena, colmándola de muestras de afecto y atenciones; también a ella le había chocado la ausencia de Apolo, y cuando volvieron a tierra le faltó tiempo para decir a su marido:

—Como has visto, no ha venido, así es que no dudo cumplirás tu promesa de comprarme un sombrero nuevo.

—¿Me escribirá usted a menudo?—dijo a Elena.—Es preciso que, si la distancia nos separa, no nos separe el cariño. Cuando vuelva a Inglaterra iré en seguida a buscarla, y usted tendrá que visitarme, y si mis parientes no están en Italia, les he dicho que vayan a verla muy pronto. No nos tiene usted que olvidar, Elena.

Mistress Creery, como era natural, no faltó tampoco a la despedida, y cuando la sirena del barco anunció la hora de la partida y los que volvían a tierra bajaron a coger los botes, se las supo componer para ser la última que besara a Elena.

—Mire usted que la veo partir con pena. ¿Me escribirá usted? Sus señas sé que son Creamstreet, quince. Ha pasado usted por una dura pena, querida mía; pero así es el mundo—y como si con lo que iba a de

M.E.C.D. 2016

HOSPEDAJES

HOTEL ESPAÑA

Villegas 58, esquina a Obrapía, espléndidas habitaciones con todo confort, para familias de buen gusto; moderna instalación de servicios higiénicos, con agua fría y caliente, cocina cosmopolita. English Spoken. Teléfono A-1832. 5006 13 f

Hotel Luz. Se alquilan departamentos, con baño y sin baño, con comida y sin ella, con muebles y sin ellos habitaciones con lavabos de agua corriente; precios por meses desde 25 a 150 pesos; por día desde un peso en adelante. Ocupa una manzana entera y tiene 125 habitaciones; la casa más barata de la Habana y la más fresca por sus amplios salones, recibiendo la brisa de la bahía. Hermoso panorama; para vivir fresco y amplio no hay como el Hotel Luz. Visítelo y se convencerá. Se han hecho grandes reformas estilo moderno. Los carritos pasan en la esquina para todos lados de la ciudad. Oficios 35 entre Luz y Acosta. Teléfono A-3994. 4622-25 fb.

RESTAURANT HOTEL TORREGROSA

Obrapía y Compostela. Habitaciones con baño privado, agua caliente, elevador día y noche. Precio $2 en adelante. 2041—11 fb

Hotel La Purísima. Se alquilan departamentos y habitaciones, con baño y sin baño, desde 45, 80, 120 y 150 pesos mensuales; por días, habitación y comida para una persona, dos pesos en adelante. Hay capilla en la casa, misa los domingos a las ocho. Se hospedan varios sacerdotes. Exclusivamente a personas de estricta moralidad. Los tranvías por la puerta para todos lados de la ciudad. Máximo Gómez 5, (antes Monte), esquina a Zulueta. Tel. A-1000. 4623-25 fb.

HOTEL MAJESTIC

Belascoaín 5. Este magnífico hotel, montado a la moderna con 250 habitaciones con baños y teléfonos privados, gran restaurant con amplias terrazas, único en la Habana que puede satisfacer a las familias estables, por su cuenta, administración y su buena cocina. Teléfono centro privado: M-9845 y M-9846. 5595.—9 fb.

THE SAVOY

F. esquina 15, Vedado. Tel. F-5270.

Hermosa residencia para familias en la parte más fresca del Vedado. Excelente cocina, table d'hote, mesas separadas. Todas las habitaciones con ventilación recta. Abundante agua fría y caliente. Sesenta metros de hermoso portal, siempre fresco y sombra. A media cuadra del tranvía de la calle 17 y a 2 cuadras y media del tranvía de la calle 9 (Avenida Wilson). A diez minutos del Parque Central. 4023-15 fb.

BRAÑA Y EL CRISOL HOTELES

Las mejores casas para familias, todas las habitaciones con servicio privado, habitación y comida para dos personas $75, 80 y 90 mensuales. Crisol, Lealtad 102. Telf A-9158 Braña, Animas 58. Telf. A-6787.

AVISO

El Hotel Roma, de J. Socarrás, se trasladó a Amargura y Compostela, casa de seis pisos, con todo confort, habitaciones y departamentos con baño, agua caliente a todas horas, precios moderados. Teléfonos M-6944 y M-6945. Cable y telégrafo Romotel. Se admiten abonados al comedor. Ultimo piso. Hay ascensor.

INSTRUMENTOS DE MUSICA

SE vende pianola marca "Andreu Kohler" eléctrica y pedal garantizada como nueva, con rollos. Se da muy barata, y un piano alemán "Richards", con teclado de marfil y cuerdas cruzadas en $160. Es ganga. Aguila 211, casi esquina a Estrella. 6383 9 f

AUTOPIANO eléctrico y de pie de afamada marca se vende en muy módico precio. Tiene tres meses de uso. Teléfono A-5919. 5253.—9 Feb.

Pianos nuevos a plazos. $10.00 al mes; automáticos $15.00. Victrolas $8.00 mensuales.
JOHN L. STOWERS
San Rafael No. 29.
Telf. A-3962. Habana.
433 f 28

Pianos nuevos de las marcas Majestic, a $340.00, automáticos $450.00. Victrolas a plazos $2.00 semanales.
JOHN L. STOWERS
San Rafael No. 29.
Telf. A-3962. Habana.
432 f 28

PIANOS, pianolas e instrumentos al contado y en plazos módicos. Música impresa y estudios para todos los conservatorios. Pianos de alquiler, afinaciones y reparaciones. Calidad y bajo precio. Viuda de Carreras y Ca., Prado 115, teléfono A-3462.

17. MAQUINARIAS

Compras

COMPRASE centrífuga de medio uso en buen precio Informes Telf. I-6245. Jesús del Monte 525. 6379 9 f.

Ventas

MOTOR de 1/8 caballos marca Duro, completamente nuevo con su bomba para elevar agua, se vende en 100 pesos. Riela 115, Emilio. 6038.-18 Fb.

COMPRO pupitres de medio uso. Informan en Campanario 150. 6046.—11 Feb.

SE vende un tractor "Twin City" de 40 a 60 H. P. casi nuevo, con su juego de arados de ocho discos. Se da a prueba. Informen: J. Zoller. Muralla 58, 60, 62. 4335.—9 Feb.

18. MUEBLES Y PRENDAS

Compras

SE COMPRAN MAQUINAS
Singer y se alquilan a $2.00 mensuales, se componen, garantizando la reparación y se pintan. Domingo Schmidt, Aguacate número 80. Teléfono A-8826. 5488 5 mz

Ventas

MAQUINAS "SINGER"

Para talleres y casas de familia. ¿Desea usted comprar, vender o cambiar máquinas de coser, al contado o a plazos. Llame al teléfono A-8381. Agencia de Singer. Pío Fernández. 711 31 mz

SE venden los muebles y utensilios de café y restaurant. Informen en la vidriera de Teniente Rey y Habana. 6672.—16 Feb.

SE vende máquina de escribir Royal No. 5. Está casi nueva y se garantiza, cinta dos colores y llave retroceso. Precio $32. Reymundo. Villegas y Amargura. Fonda. Tel. A-9527 6683 9 fb.

EL AGUILA, LUZ 28 TELEFONO: M-5069

Gran liquidación de camas a $9.99, gran surtido en camas de rejilla en todos colores. Un juego cuarto caoba Una ganga, 6 sillas y 2 sillones de caoba $22. Un juego cretona y uno caoba, tapizado mate y mucho surtido en toda clase de muebles. Aparadores modernos $15. Escaparates con lunas a $35 y a $20. Sin lunas $15. Lámparas de $3.00 en adelante. Muebles de oficina de todas clases También hacemos muebles de encargo y piezas sueltas para cualquier estilo. Aprovechen esta oportunidad. Luz 28 entre Compostela y Habana. Tel. M-5060. 6730 17 fb.

BAULES EN GANGA

Un saldo de Baules y maletas de todos tamaños. Baules escaparates y planos, chicos y grandes. Luz 38 entre Compostela y Habana. 6731 17 fb.

JUEGO de cuarto de marquetería 5 piezas, juego de sala y otros como lámparas, se venden a cualquier precio por embarcarnos. San Miguel 112, altos. 6553.—9 Feb.

MAQUINA UNDERWOOD

nuevecita 60 pesos; una sistema Remington, visible, garantizada $25. Urge venta, dejamos oficina, alquilamos local. Reina 99, bajos, interior de la Moderna Filosofía. Hasta las 12 solamente. 5516.—11 Feb.

GRANDIOSA LIQUIDACION DE MUEBLES

Juegos de cuarto, tres cuerpos con bronces, compuesto de 7 piezas, $300; juegos de 2 cuerpos, 5 piezas marquetería fina, $120. Idem sin marquetería $100. Idem americano, chico, esmaltado $90. Juegos de comedor ovalado, tres lunas y bronces, tamaño grande 175. Idem marquetería $100. Idem chico ovalados $110. Juegos de sala, esmaltados, 8 piezas $120. Idem estilo francés 16 piezas, $95. Idem estilo gótico, 16 piezas, $90. Idem internacional, 14 piezas, $65. escaparates modernos, de lunas, $38. Vitrinas redondas, $30. Aparadores redondos $28. Id. cuadrados $18. Coquetas $15. Fiambreras modernas, de lunas $15. Espejos dorados $70. Máquinas Singer, flamantes, $40. Neveras modernas de $20 en adelante. Camas de madera, modernas, $15. Espejos y mesa de consola, modernas, $20. Camas de hierro de $6 en adelante. Camitas $8, de rejilla a $12. Seis sillas y dos sillones de caoba, $25. Mesas de correderas redondas $11. Variado surtido de lámparas de $3.00 en adelante. Sillones de portal de caoba $15 el par. Y tenemos toda clase de muebles sueltos a precios increíbles y gran surtido de joyas y ropa de caballeros, señoras y niños. Haga una visita a esta su casa y se convencerá. La Casa Ferro. Gloria 123, entre Indio y San Nicolás. Teléfono M-1296. 6213 9 f

MUEBLES EN GANGA

"La Especial", almacén importador de muebles y objetos de fantasía, salón de exposición, Neptuno, 155, entre Escobar y Gervasio, Telf. A-7620.

Vendemos con un 50 por ciento de descuento, juegos de cuarto, juegos de comedor, juegos de sala, sillones de mimbre, espejos dorados, juegos de tapizados, camas de bronce, camas de hierro, camas de niño, burós escritorios de señora, cuadros de sala y comedor; lámparas de sobremesa, columnas y macetas moyolicas, figuras eléctricas, sillas, butacas y esquinas doradas, portamacetas esmaltadas, vitrinas, coquetas, entremeses, cheslones mesas correderas redondas y cuadradas, relojes de pared, sillones de portal, sillas giratorias, neveras, aparadores, paravanes y sillería del país en todos los estilos. Vendemos los afamados juegos de meple, compuestos de escaparate, cama, coqueta, mesa de noche, chiffonier y banqueta, a $185.

Antes de comprar, hagan una visita a "La Especial", Neptuno 155 y serán bien servidos. No confundir. Neptuno 159.

Vendo los muebles a plazos y fabricamos toda clase de muebles a gusto del más exigente.

Las ventas del campo no pagan embalaje y se ponen en la estación.

POR tener que ausentarse su dueño, se vende un juego de comedor, un juego de saleta y un escaparate, todo de caoba. Bernaza, 66, altos. 6380.—11 Feb.

"LA NUEVA ESPECIAL"

Neptuno 191-193, entre Gervasio y Belascoaín, teléfono A-2010. Almacén importador de muebles y objetos de fantasía.

Vendemos con un 50 por ciento de descuento, juegos de cuarto, juegos de comedor, juegos de mimbre y cretonas muy baratos, espejos dorados, juegos tapizados, camas de hierro, camas de pino, burós escritorios de señoras, cuadros de sala y comedor, lámparas de sobremesa, columnas y macetas mayólicas, figuras eléctricas, sillas, butacas y esquinas doradas, portamacetas esmaltados, vitrinas, coquetas, entremeses, cheslones, adornos y figuras de todas clases, mesas correderas redondas y cuadradas, relojes de pared, sillones de portal, escaparates americanos, libreros, sillas giratorias, neveras aparadores, paravanes y sillería del país en todos los estilos.

Llamamos la atención acerca de unos juegos de recibidor finísimos de meple, cuero marroquí de lo más fino, elegante, cómodo y sólido que han venido a Cuba, a precios muy baratísimos.

Vendemos los muebles a plazos y fabricamos toda clase de modelos, a gusto del más exigente.

Las ventas del campo no pagan embalaje y se ponen en la estación o muelle.

Dinero sobre prendas y objetos de valor, se da en todas cantidades, cobrando un módico interés, en LA NUEVA ESPECIAL. Neptuno 191 y 193, teléfono A-2010, al lado del café "El Siglo XX", Habana.

Compramos y cambiamos muebles y prendas. Llamen al A-2010. También alquilamos muebles.

MUEBLES Y PRENDAS

EL HOSPITAL DE LOS MUEBLES

Taller de barnizar, esmaltar, tapizar, y envases, renovación en general. Campanario 105. Teléfono M-1129. 5211-2 mz.

SE vende un billar muy barato, que está trabajando en Cerro 881, frente al paradero del Cerro. 6244.-10 Fb.

JUEGOS esmaltados de sala a 80, 90 y 100 pesos, finos, con rejilla y tapizados, de cuarto, 130, 150 y 180 pesos; de comedor, barnizados de cedro y caoba a 90, 120 y 150. Gran surtido en muebles de todas clases a precios baratísimos, por ser de relance. Lámparas y objetos de arte, joyería en general. El Vesubio. Factoría y Corrales. 6316-9 fb.

MUEBLES oficina a precios de ganga. Burós, mesa-escritorio, auxiliares, perchas, sillas giratorias, máquinas escribir y una cajita de hierro Cambianos y compramos a los mejores precios. El Vesubio. Factoría y Corrales. 6315-9 fb.

ESMALTAMOS Y BARNIZAMOS MUEBLES FINOS

Tapices en todos estilos. Arreglamos muebles viejos dejándolos com nuevos. Especialidad en neveras. Virtudes 154, moderno. U-3417. 5823-17 fb.

PARA cafés, fondas etc, se venden completamente nuevas, varias mesas redondas de caoba a mitad de precio. Se liquidan por no ser de nuestro giro: Muralla 29. Teléfono A-2011. 6544.—11 Feb.

INTERESANTE

Si usted necesita comprar muebles no lo haga sin antes visitar la casa González y Díaz, Neptuno, número 167 teléfono M-8844, gran almacén de muebles finos y corrientes, y ahorrará usted dinero, vendemos al contado y a plazos. Las ventas para el interior no pagan embalaje, visítenos y se convencerá.

NOTA:
COMPRAMOS MUEBLES LLAME AL TELEFONO M-8844

C4982 Ind. 24 My.

A PLAZOS

Se venden cajas de caudales de varios tamaños y muebles de todas clases. Préstamos sobre prendas y objetos de valor y arte. "La Hispano Cuba". Teléfono A-8054. Villegas 6, por Monserrate.

DINERO

No reparamos intereses. Préstamos sobre alhajas y objetos de valor.
LA HISPANO CUBA
Villegas 6, por Avenida de Bélgica, antes Monserrate. Teléfono A-8054.

COMPRAMOS

muebles de oficina, archivos, máquinas de escribir, cajas de caudales y máquinas de coser Singer, los pagamos bien. Llame al teléfono A-8054, Villegas 6, por Monserrate. Losada. C5225 Ind 1 Jn.

LAMPARAS EN GANGA

Se vende una lámpara de sala de bacarat, muy fina, en $300.00. Una lámpara de comedor, de bronce, en $100. Una lámpara de pie de mármol de Verona, en $80.00. Puede verse en la Casa Vilapiana, O'Reilly y Villegas.

MUEBLES BARATOS

Ganará dinero si antes de comprar ve nuestro variado surtido en juegos completos y piezas sueltas. Juegos de cuarto, marquetería, $110; comedor $75; sala, $50; saleta, $70; escaparates, desde $10; camas $7; cómodas $14; aparador, $14; mesas correderas, 7; sillas, $1.50; sillón $3. y otros que no se detallan, todo en relación a los precios antes mencionados. También se compran y se cambian en

"LA PRINCESA"
S. RAFAEL, 107. Tel. A-6926

LA SEGUNDA COMPETIDORA

Préstamos y almacén de muebles. Se realizan grandes existencias de joyería fina, procedente de préstamos vencidos, por la mitad de su valor. También se realizan grandes existencias en muebles de todas clases, a cualquier precio. Doy dinero con módico interés, sobre alhajas y objetos de valor, guardando mucha reserva en las operaciones. Visite esta casa y se convencerá. San Nicolás 250 entre Corrales y Gloria. Teléfono M-2875.

RUFINO G. ARANGO

Se compran y cambian muebles y Victrolas, pagando los mejores precios.

COLCHONES, COLCHONETAS

y almohadas, cuando necesite algunos de estos artículos o reformar los que tenga en uso, diríjase a la fábrica y ganará el 50 por ciento. Aguila 180, entre Gloria y Apodaca. Telf. A-2273. 3090 18 f

REALIZACION PERMANENTE

Juegos completos y toda clase de muebles sueltos a precios muy bajos. También se cambian de uso por nuevos en San José 75 casi esquina a Escobar. M. Guzmán. Tel. M-7429. 5921-4 mz.

CARNAVALES. Se venden para bailes dos cortes de vestidos lujosísimos Manzana Gómez 456. Sra. González. 6621 9 fb.

SE vende un bonito mantón de Manila, nuevo y barato en Jesús del Monte No. 595. Informan en la bodega. 6641 9 fb.

"LOS JIMAGUAS" SUAREZ Y MISION. A-3339. MUEBLES

Juegos de cuarto, sala, recibidor y piezas sueltas. Pianolas, Victrolas, máquinas de coser y escribir, a precios increíbles.

ALHAJAS

Se liquida un inmenso surtido de alhajas y relojitos de todas clases y precios.

ROPAS

Gran surtido de ropas de todas clases a precios baratísimos.

COMPRAMOS

muebles y toda clase de objetos. Suárez 62, esquina a Misión. A-3339. 2444.—13 Feb.

SE ARREGLAN MUEBLES

antes de vender o cambiarlos por otros que seguramente serán más malos, llámenos: nuestro taller exclusivamente para muebles de uso, nos permite dejárselos como nuevos. Esmaltes, tapices y barnices. Envasamos toda clase de muebles. El Arte. Manrique, 123. Teléfono M-1059. 3540.-20 Feb.

MUEBLES Y PRENDAS

MUEBLES BARATOS "LA MISCELANEA" San Rafael 115

Escaparates $10, con lunas $25, aparadores $10, modernos $14 coquetas $14 juegos de cuarto $90, con marquetería $100; hay laqueados en esmaltes de sala, de cuarto, de recibidor, de todos precios, piezas sueltas, vitrinas $22, máquinas de coser, relojes, cuadros, camas de hierro, de $8. burós, sillería de todos modelos, columnas $2, mesas correderas $8, peinadores, vestidores, sillas americanas en cantidades, lámparas, cheislongs $15, macetas, 6 sillas y 2 sillones $18, libreros, mimbres, juegos de comedor $75 y muchos más muebles que no se pueden detallar. Precios de verdadera ganga. San Rafael 115. José Guzmán. Teléfono A-4202.

Máquinas de coser "Singer"

Liquidamos las que nos quedan de uso. Se garantizan. Tenemos desde diez pesos en adelante, ovillo y lanzadera. Tenemos nuevas a plazos y al contado. Agencia "Singer", San Rafael y Lealtad. Teléfono A-4522, si desea comprar nuevas no se moleste en venir, avísenos por teléfono o correo y le llevaremos el catálogo. Tenemos para vender a los comerciantes del campo en cantidades. 57926.—11 Feb.

¡ARREGLO

Toda clase de muebles en esmaltes de cualquier color y tapicería. Renovamos cretonas, damascos. Esmaltamos neveras, juegos de recibidor, de mimbre o caoba. Trabajos garantizados. Tel. I-3222. Nota: No cobramos adelantado. 3200-18 en.

PARA MUEBLES BARATOS DIAZ Y CHAO

ALMACEN DE MUEBLES Y CASA DE PRESTAMOS

Gran rebaja de precios en todas nuestras existencas. Novedad en modelos nunca vistos. También compramos muebles de uso, pagándolos más que nadie. Facilitamos dinero sobre prendas en todas cantidades con módico interés. Visítenos y se convencerá. Neptuno 197 y 199, esquina a Lucena. Teléfono M-1154. 3082.—17 Mz.

JUEGOS DE CUARTO, $78

Compuestos de 5 piezas, todo nuevo; otro de marquetería, 95 pesos con filete blanco 100; otros estilos muy baratos, vendemos a plazos.

JUEGOS DE COMEDOR, $70

Con 9 piezas, todo nuevo color caoba con bronces $100, tamaño grande, varios estilos $145, marquetería, 9 piezas $100. Vendemos a plazos.

JUEGOS SALA Y RECIBIDOR

Juego sala, 14 piezas, $68; recibidor, en cualquier color, con 8 piezas $70; mimbre tapizado $90; otro de medallón tapizado, $100.

JUEGOS CUARTO ESMALTADO

Con 5 piezas varios colores y estilos, $130, de 3 cuerpos, 250 y toda clase de muebles que se desee. Vendemos piezas sueltas; aceptamos ventas a plazo "La Casa Vega", Suárez 15, entre Corrales y Apodaca. A-1583. 5743.—16 Feb.

19. PARA LAS DAMAS

PACO, EX-PELUQUERO

de Mme Gil, ofrece ahora sus servicios a domicilio. Especialidad en toda clase de melenas artísticas, tintes, decoloraciones y postizos. A-0560. 6737 14 fb.

SI desea vender su mantón, se lo compro, pagándole más que nadie; y si necesita uno de lo mejor, se lo vendo más barato que nadie. Concordia 8 y Aguila. Tel. M-9392. 6194 7 mz.

MASAJES medicinales. Sra. Alemana, años practicando Clínicas extranjero, cura Reuma, Parálisis, infantil; destruye volumen, grasas; esfrafortalece tejidos musculares; estimula circulación sangre etc. Tel. M-8716. 5757-10 fb.

MANTONES de Manila, mantillas, peinetas españolas, todos colores; trajes típicos de todas naciones y épocas. Pelucas, barbas, bigotes, pinturas, maquillaje para artistas de teatro y cine Alquiler de disfraces para Carnaval; pelucas y trajes para compañías de teatro y aficionados. PILAR. Concordia 8 y Aguila. Telf. M-9392. 6194 7 mz

SE ARREGLAN MUEBLES

En este gran taller de reparaciones de muebles finos y corrientes, barnizamos a muñeca fina, esmaltamos y laqueamos en todos colores, tapizamos en todos estilos y forramos cojines, tenemos muestrarios en damascos y cretonas, arreglamos mimbres, dejándolos como nuevos, nuestros trabajos los garantizamos. Calle 23 número 235 entre F y G, teléfono F-2813. 5719.—9 fb

PLISADOS

Calados: bordados, festones. Se forran botones, hechuras vestidos más barato que otras casas. Vamos a domicilio. La Moda Francesa. San Rafael 43 Tel. A-9684. 5947-12 fb.

¡¡CARNAVALES!!

A bailar, con los callos arreglados por ALFARO, y por $1.00 la operación, sin bisturí ni dolor. Es un placer y una realidad. Véalo antes de bailar. Villegas 44. Tel. M-5367. 4795-26 fb.

MANICURE PEINADORA

¿Queréis tener las manos bonitas y elegantes: Llamen a Tomasa Martínez que es la manicure predilecta de la alta sociedad. Teléfono A-0810. 5993.—28 Feb.

MECANICO limpia y arregla máquina coser, cocinas de gas y calentadores. Precio un peso cada cosa Teléfono A-4513. Santos. 6153 11 f

PROFESORA sombreros sistema Parisién, enseñanza rápida y sólida, no se pasan meses y meses desde cortar molde, vestirlo flores tisú y adornos, no domicilio. Belascoaín 126, altos. Teléfono M-8716. 5758.—10 Feb.

Para rizar su melena. Tenacillas Marcel, 60 cts., rizadores alemanes 5 cts; redecillas 20 cts; crepé 30 cts., ganchos 5 cts., Tintura La Favorita $1.00. PILAR. Aguila y Concordia. Tel M-9392 6194 7 mz

A TODA MUJER LABORIOSA

Se le enseña a bordar gratis, comprándonos una máquina Singer, al contado o a plazos. Se cambian y reparan. Agencia de Singer, en San Rafael y Lealtad. Tenemos algunas de uso muy baratas. Tel. A-4522 Llevamos catálogo a domicilio si nos avisan. 57926.—11 Feb.

CORTE el pelo a sus niños por expertos peluqueros, estilo americano y francés. Niños, 50 centavos; niñas, modelos Garzón, Ninón, Juana de Arco, 50 cts. Señoritas 60 cts. Peluquería PILAR. Aguila y Concordia. Tel. M-9392. 6194 7 mz

PARA LAS DAMAS

PILAR. Peluquería de señoras y niños; Peinados $1; masajes 60 cts.; manicure 50 cts; lavado de cabeza 60 cts; teñido del cabello desde $5; Corte de melenas 60 cts. Trenzas, moños, postizos, cabello. Aguila y Concordia. Tel M-9392. 6194 7 mz

FUERA canas. Obtenga un hermoso color negro o castaño, usando La Favorita, tintura instantánea vegetal a base de Quina. Estuche $1. De venta en boticas y sederías. Depósito: Peluquería PILAR. Aguila y Concordia. Tel. M-9392. 6194 7 mz

D A V I D

Peluquero de señoras y niños, ex-operario de la Casa Dubic. Trabajo exclusivamente a domicilio, no esperen turno en las peluquerías. Prado 119. Teléfono M-3880. 5677-17 fb.

20. PERDIDAS

MALETA EXTRAVIADA

Se gratificará con esplendidez a la persona que devuelva una maleta con efectos de uso personal extraviada el día 2 en el trayecto del muelle del Arsenal al Hotel Florida. Marcada T. E. Callahan. Diríjase Hotel Florida. Sr. Ordoñez. 6539 10 fb.

21. SIRVIENTES-DEMANDAS

Criadas de mano

NECESITO una criada y una cocinera $25 cada una. También necesito otra para señor solo $30 y un buen criado de mano $46. Habana 126. 6694 9 fb.

NECESITO una buena manejadora española, joven, con inmejorables referencias, carácter agradable y buena presencia. Sueldo corriente. H esquina a 13. Vedado 6739 10 fb.

SE solicita una muchachita de 14 años en adelante para manejar una niñita y ayudar a la limpieza de una casa pequeña. Sueldo 10 pesos, casa, comida y ropa limpia. Campanario, número 172, bajos, entre Estrella y Maloja. 6551.—9 Feb.

Cocineras

SE solicita una cocinera que sepa cumplir con su obligación, blanca o de color. Sueldo $25. Informan en Cristo 7, bajos. 6687 10 fb

Porteros

SE solicita un portero con referencias de las casas que ha estado. Reina 91 6598 9 fb.

Varios

UN matrimonio serio desea cuidar un niño de acuerdo con la posición de los interesados. Informes: Rayo, 90. 6211.—10 Feb.

SE solicita socio para una hermosa habitación amueblada con excelente comida si la desean. Compostela, 94, segundo piso, entre Muralla y Sol. 6222.—9 Feb.

NECESITO agentes de novelas por entregas en ciudades y pueblos de la República. J. Ramos Marín. Tenerife 87 Habana. 6149 19 f

SE solicita institutriz blanca, que hable inglés, español, para niño, en el edificio "Morales". San Lázaro y N, séptimo piso. 5995.—11 Feb.

22. SIRVIENTES-OFERTAS

Criadas de mano

DESEA colocarse una muchacha de 16 años de manejadora o criada de mano. Villegas 103, altos. 6718 9 fb.

DESEA colocarse una joven española para criada de mano, es formal y trabajadora, es cariñosa con los niños. Informan Acosta 109. Tel. A-7073. 6671 10 fb.

DESEA colocarse una muchacha de criada de mano o manejadora. Teléfono F-1942. 6680 10 fb.

SE ofrece una muchacha peninsular para criada de mano. Lleva tiempo en el país. Sabe cumplir con su obligación. Tiene buenas recomendaciones. Tel. I-2969. 6686 9 fb.

SE ofrece una buena criada para habitaciones. Sabe coser o para criada de mano o manejadora. Lleva tiempo en el país. Tiene recomendación. Habana 126. Teléfono A-4792.

DESEA colocarse una joven española de criada de mano. Entiende algo de cocina. Desea casa de moralidad. Informan Hotel Camaguey. Teléfono: M-9158 6700 10 fb.

DESEA colocarse un matrimonio español, jóvenes, sin niños, ella de manejadora, muy cariñosa con los niños o criada de cuartos; él de cualquier trabajo Son personas honradas. Prefieren buena familia. Informan en el Cerro. Calle Piñera No. 6. Pregunten por José López. 6701 9 fb.

JOVEN peninsular desea colocarse de criada de mano o de cuartos. También para manejadora de un niño. No le importa lavar una ropita. Tiene quien la garantice, es limpia y trabajadora. 10 de Octubre 345 1-2 letra H Teléfono I-2420. 6708 10 fb

DESEA colocarse una joven española de criada de mano o de manejadora. Consejero Arango 4 esquina a Universidad. Tel. A-5425. 6710 10 fb.

SEÑORA joven desea colocarse de criada de mano o manejadora. Informan en el Tel. M-7016. 6711 10 fb.

DESEA colocarse joven española, poco tiempo en el país para criada de mano o manejadora. Sabe algo de costura y tiene quien la garantice. Para más informes dirigirse a Lamparilla No. 94. Bodega. Tel. A-3586. 6719 9 fb.

SE ofrece una joven para criada de mano o de cuarto. Informes Habana No. 136. 6716 9 fb.

DESEA colocarse una joven peninsular de criada de mano si es corta familia no le importa cocinar. Lleva tiempo en el país y sabe trabajar Informan Habana 210, bajos. Teléfono M-5282. 6714 11 fb

DESEA colocarse una española de criada de mano o manejadora. Es de mediana edad, seria y formal. Tiene buenas referencias de las casas donde ha trabajado. Maloja 40. Teléfono M-8467. 6724.—10 Feb.

DESEA colocarse una muchacha para criada de mano, sabe coser. Informan Tel. FC-7934. Preguntar por Dorinda 6722 9 fb.

UNA señora de mediana edad desea colocarse para manejar un niño o niña o para ama de llaves o cuartos y coser. No le importa ir al campo Informan Tel. U-3070. 6721 19 fb.

DESEA colocarse una muchacha española de criada de mano, entiende algo de cocina. Informan Sol 64. Teléfono A-7684. 6725 9 fb.

DESEA colocarse una española de criada de mano, sabe cumplir con su obligación. Desea le digan las condiciones por teléfono Víctor Muñoz 143 Teléfono M-3546. U H 6732 32 10 fb

SE desea colocar una señora española de criada de mano o cocinera. Informan: 10 de Octubre 695. Teléfono I-1997. 6520.—9 Feb.

SIRVIENTES-OFERTAS

DESEA colocarse de criada de mano o con matrimonio solo. Joven española. Sabe algo de cocina. Informan en el Tel. A-7920. 6658 9 fb.

SE desea colocar una joven española de criada de mano o manejadora, tiene referencias. Informa en Ayesterán número 5. Teléfono U-2651. 6500.—10 Feb.

DESEA colocarse una joven española para criada de mano o manejadora, entiende de costura en casa de moralidad. Buenas referencias de las casas que ha trabajado. Teléfono A-3035. 6498.—9 Feb.

SE ofrece muchacha fina, española, para cuartos y costura, sabe planchar ropa fina de señora, ha servido en buenas casas y sabe trabajar. Lleva tiempo en el país. Gana $30. Informan Teniente Rey 77, Tel. M-3064. 6730 10 fb.

DESEA colocarse una joven española de criada de mano o manejadora y tiene recomendaciones en casas donde tiene trabajado. Informan en Florida, número 44. 6545.—9 Feb.

SE desea colocar una muchacha española para criada de mano o comedor. Informan: Teléfono M-6785. 6557.—9 Feb.

DESEA colocarse una joven española para los quehaceres de casa de moralidad. Informan Velázquez y Luco. Tel. I-4049. 6575-9 fb.

U-2081. DESEA colocarse una joven de criada de mano. Lleva tiempo en el país Tiene referencias de la casa donde ha trabajado. Informan Animas esquina a Soledad, Bodega. 6588 9 fb.

DESEA colocarse una criada de mano o manejadora. Sabe trabajar y tiene buenas referencias Informan Inquisidor 33. 6622 9 fb.

SE ofrece criada de mano, española. Es formal y tiene quien la recomiende. Monserrate . Tel. A-3257. 6652 9 fb.

UNA señora de mediana edad desea colocarse de manejadora para niño recién nacido o de meses, tiene referencias. Estrada Palma 66, Víbora. Teléfono I-6294. 6247.—9 Feb.

Criados de mano

DESEA colocarse un criado de mano. Tiene referencias de buenas casas. También dos fregadores, un muchacho y un buen cocinero. Llame al Teléfono A-4265. 6667 10 fb.

SE ofrece joven para criado de mano con referencias de las mejores casas de la Habana. Informan Tel. M-1734 6740 9 fb.

DESEA colocarse un joven español para criado de mano. Tiene buenas referencias. Sueldo no le importa. Teléfono FO-7046. Jesús López. 6678 10 fb.

CRIADO de mano con referencias de las casas donde trabajó y práctico en el servicio se ofrece, plancha ropa de caballero. Lo mismo para la capital que para el campo. Teléfono: M-8433. 6682 9 fb.

DESEA colocarse buen criado de mano, peninsular, con recomendación de casas conocidas que trabajó mucho tiempo. Habana 126. Tel. A-4792. 6696 9 fb.

CRIADO de mano, peninsular, acostumbrado al servicio doméstico desea colocarse en casa particular o para atender un consultorio o cosa análoga. Tiene buenas referencias y no pretensiones. Informes Tel. A-0318. 6720 10 fb.

JOVEN español deseasea colocarse de criado. Sirve a la rusa, lleva 12 años en Cuba, conoce costumbres del país. Tiene referencias. Informan Teléfono A-3318 6734 10 fb.

SE ofrece un buen criado de mano, español, lo mismo para camarero o portero, persona de toda confianza y tiene buenas referencias. Tel. I-5163 6706 9 fb.

SE ofrece un buen criado de mano, español, práctico en el servicio de mesa y limpieza, sin pretensiones, ha trabajado en casas conocidas de las que tiene buenas referencias. Concordia y Aguila. Teléfono A-4961. 6709 9 fb.

SE ofrece español aseado y trabajador para criado, camarero y ayudante de cocina y lo que le manden. Informa la Sra. Núñez. Tel. A-1673. 6586 11 fb.

Crianderas

DESEAN colocarse cuatro inmejorables cocineras, dos blancas y dos de color, seis criadas, dos manejadoras, cuatro cocineros reposteros, un criado de mano, dos buenas crianderas, un chaufeur, dos porteros, un jardinero, dos muchachitas y dos muchachos. Llame ahora al Teléfono A-4265 6679 10 fb.

DESEA colocarse una señora española, de mediana edad de cocinera. Está práctica en el oficio. Sabe hacer postres y tiene referencias de las casas donde ha trabajado. Prefiere en la Habana. Informan en Acosta No. 32, bajos. 6685 9 fb.

DESEA colocarse una buena cocinera Cocina a la criolla y española, hace dulces y tiene referencias. No duerme en la colocación y hace plaza. Informan Teléfonos I-3631 e I-7726. 6699 10 fb.

DESEA colocarse una gran cocinera repostera. Sabe variar platos, hacer plaza, sabe bien su obligación, no gana menos de 50 o 60 pesos. Calle 15 No. 251. Vedado. Tel. F-4870. 6705 10 fb.

DESEA colocarse una joven española para cocinar; lo mismo para trabajar por horas. No duerme en la colocación. Informan Escobar 114. 6713 10 fb

DESEA colocarse una muchacha española de cocinera, sabe bien su oficio Tiene recomendación de donde trabajó. Informan Teniente Rey 77. Teléfono M-3064. 6738 10 fb.

CRIANDERA joven acabada de llegar de España, con buena y abundante leche puede verse el niño y no tiene pretensiones. Gertrudis, 56, Víbora. Teléfono I-7044. Pregunten por Argentina. 6540.—9 Feb.

DESEA colocarse una señora de criandera. Tiene buena y abundante leche, tres meses de haber dado a luz. Tiene Certificado Sanidad. Puede verse el niño. Calle Cádiz No. 70, entre Infanta y Cruz del Padre. 6603 12 fb.

Cocineras

DESEA colocarse un buen cocinero repostero, es artista del arte culinario en todos los sistemas conocidos en Europa y en América. Ex-cocinero de las millonarias familias de Cagigas, Ferrara, Gómez Mena y otras. No menos de las que también ofrece excelentes referencias. Llamen al Teléfono A-4265 y quedarán satisfechos. 6668 10 fb.

COCINERO español ofrece sus servicios a casa particular o comercio Entiende repostería y tiene recomendación. Informan Tel. M-2897. 6684 9 fb.

UN muchacho joven, español desea colocarse para cocinar para poca familia. No le importa hacer alguna limpieza, es formal y tiene personas de interés que respondan por él. Lo mismo se coloca para criado de mano. Informan Monte 244 casa No. 16. Teléfono A-3674. 6689 9 fb

SE ofrece un buen cocinero español Conoce perfectamente su oficio. Es repostero. Tiene referencias si se desean. No le importa ir al campo. Lo mismo casa particular o comercio. José Arias. Tel. M-8621. 6717 9 fb

ESPAÑOLA desea colocación de cocinera en casa moralidad, prefiere casa americana, tiene referencias. Informan: Santa Clara, 16. Hotel La Paloma. 6568.—9 Feb.

DESEA colocarse una cocinera de mediana edad. Informan Monte 288. Tel. M-4157. 6578-9 fb.

SE desea colocar una cocinera, sabe de repostería, es cumplidora con su obligación, prefiere el Vedado. Diríjanse: Calle 17, entre F y G, Frutería. 6572.—10 Feb.

DESEA colocarse una buena cocinera con referencias. Informan Mangos 18 Víbora. 6591 9 fb.

SIRVIENTES-OFERTAS

Cocineros

DESEA colocarse un cocinero del país y repostero, bien sea particular, huéspedes o establecimiento. Informan: Zulueta 22, habitación 16. Teléfono M-6698. 4584-9 fb.

SE ofrece un cocinero español competente para casa particular, restaurant, fonda y casa de huéspedes. Garantizo mi aseo y mi trabajo. Informa la señora Núñez. Tel. A-1673. 6586 11 fb.

COCINERO joven se ofrece para casa particular con buenas recomendaciones. Cocina a la italiana, francesa, española y criolla. Práctico en repostería y patisería. Informan Sol 79. Tel. A-9534 6617 9 fb.

Chauffers

CHAUFFEUR español desea colocarse en casa particular o del comercio. Tiene buenas referencias y sin muchas pretensiones. Tel. M-6720. 6712 10 fb.

CHAUFFEUR. Se ofrece para casa particular o de comercio, conoce toda clase de máquinas, no tiene pretensiones. Informan: Misión, 26. Teléfono M-6850. 6409.—10 Feb.

DESEA colocarse un chauffeur en casa particular o de comercio con referencias de las casas donde ha prestado su servicio. Tel. M-2465. 6272-10 fb.

Varios

JARDINERO que conoce bien su oficio desea colocarse. Va al campo. Informan Tel. U-2211. 6690 9 fb.

COBRADOR. Se ofrece español con garantía y buenas referencias para comercio, institución, administrador de casas o cosa análoga. Informan: Zulueta 24 1-2, Barbería Salón Sport de 9 a 11 y de 1 a 3. 6693 11 fb

SE ofrece un joven español para camarero, dependiente, ayudante cocina o cualquier otro trabajo. Sabe trabajar y tiene recomendación. Habana 126. Tel. A-4792. 6697 9 fb

DESEA colocarse un joven español, de camarero o de lo que se presente. Informan Oficios 68, altos. 6715 9 fb.

DESEA colocarse de lavandera en casa particular sin pretensiones, va al campo. Informes: San José, 134, bajos. 6499.—9 Feb.

DESEA colocarse una joven recién llegada. Informan en el teléfono O-7934, carnicería. Calle Robau, entre Santa Petronila y Santa Rosa. La Serafina, Marianao. 6554.—9 Feb.

23. SOLARES YERMOS

Compras

COMPRO EN EL COUNTRY CLUB Y MIRAMAR

Compro solares con preferencia en la Quinta Avenida. También en Alturas Almendares y La Coronela. Teléfonos M-9595. A-5181. Jorge Gevantes. San Juan de Dios 3 2678-14 fb.

Ventas

VENDO en Jesús del Monte, solar de 8x29 a la sombra, Reyes entre Luz y Pocito. Para más informes en Obispo No. 2, Café. Pregunten por Benjamín 6676 12 fb

EN LA CALZADA DE AYESTERAN Y MALOJA EL CENTRO DE LA HABANA

Vendo la esquina de Ayesterán y Maloja y la esquina de Ayesterán y Sitios, mide cada una 17x35 y las vendo por parcelas por Maloja lo mismo que con frente a Ayesterán con la medida que usted desee, este punto de gran porvenir toda esta calzada ha de ser comercial, no lo dejo para mañana, compre el suyo hoy, asegure su dinero, por cada peso que usted gaste hoy mañana le valdrá tres, aquí su dinero le ganará dinero, no tenga usted temor que esto ha de ser el centro de nuestra capital y ha de haber tres veces más de lo que usted pague por él. Vidriera del café El Nacional, San Rafael y Belascoaín, teléfono A-0062 y A-2319. Sardiñas y López. 6650.—11 fb.

VEDADO

PARCELAS EN LA CALLE LINEA

En la acera de la brisa, de centro y de esquina con el frente que se desee y poco fondo.

Facilidades de pago.

MIGUEL F. MARQUEZ

Cuba 50.

451 3 d 7

EN LUYANO Y J. DEL MONTE

Vendo solares de esquina y centro y lotes propios para industrias, también doy dinero en hipoteca. Luyanó, 30. Teléfono I-4610. Hernández. 6317.—10 Feb.

VENDO un solar en la avenida de Acosta entre Avellaneda y Bruno Zayas, a la brisa. Mide 12x48 a $9 la vara, poco de entrada. Informan en horas de oficina. Aguiar 116. Teléfono M-5304 6660 10 fb

PARA ESTABLECIMIENTO

Vendo el solar yermo de esquina, Calzada de la Víbora y B. Lagueruela a $22 vara, con facilidades de pago.

MIGUEL F. MARQUEZ

Cuba 50

454 3 d 7

TERRENOS EN AYESTERAN A DOS CUADRAS DE CARLOS III A $40 — $30

Vendo parcelas de terreno en Maloja y Ayesterán con frente a Maloja a $40 y con frente a Sitios a $30 metro con 10x30. Mire usted qué medida Está a media cuadra de Infanta. No lo piense pues no hay banco que le garantice a usted su dinero como comprar una parcela en esta manzana Venga a verme que le enseñaré los planos y escoja el suyo. Vidriera del Café El Nacional. San Rafael y Belascoaín. Tel. A-0062. A-2319. Sardiñas y López.

TERRENOS EN AYESTERAN ESQUINAS Y CENTROS, GRAN MEDIDA

Vendo en la Calzada de Ayesterán parcelas de terreno con el frente que usted quiera y mire que por allí no hay terreno que estén tan bien situado como estas parcelas. Vidriera del café El Nacional. San Rafael y Belascoaín. Tel. A-0062. A-2319. Sardiñas y López. 6580 16 fb

SE venden a plazos, dos solares de 10x41, en la calle Antonio San Miguel, entre Avellaneda y Jorge, Víbora, a 6 pesos vara. Informan: Teléfono I-2915. 6015.—13 Feb.

SE VENDE

por enfermedad de su dueño un solar con dos accesorias y varios cuartos, ganan 70 pesos y se da en ganga. Justicia y Rodríguez. Jesús del Monte. 6371.—10 Feb.

SOLARES YERMOS

ESQUINA DE TERRENO

Vendo cerca de Carlos III e Infanta, lugar de más porvenir de la ciudad, esta esquina. Mide 16 1/2x21.40 metros. Precio a $40 metro. Aguila 148 Marcelino González. 6562 9 fb.

SE venden novecientas varas a dos cuadras del Colegio de Belén y una de la Calzada de Columbia, esquina de fraile, y en una excelente situación por sus aires frescos, propio para fabricar varias casitas a 7 pesos vara. J. P. Quintana, Belascoaín, 54, altos. Teléfono M-4735. 6518.—11 Feb.

EN el Vedado. Preciosa parcela de terreno en la calle 21 entre calles de letras, muy propia para construir una gran residencia, muy barata. Informes: Ballina y Márquez. Manzana de Gómez 370. Tel. M-9510, de 10 a 11 y de 3 a 5. 6444-8 fb.

TERRENO a cuatro pesos y medio. Esquina Calzada Columbia y Tres Rosas a dos cuadras de tranvías ochocientos metros, medida espléndida. Pago contado. Trato directo. Informa su dueño. Tels. M-5390 y F-3583. 6656 9 fb.

COUNTRY CLUB PARK

Frente al lago, vendo 3 parcelas, juntas o separadas.

MIGUEL F. MARQUEZ

Cuba 50.

455 3 d 7

TERRENOS EN INFANTA

En la parte comercial, con un frente de 55 metros por 22 de fondo a razón de $60 metro un solo precio. También lo parcelo. Informa:
JUAN L. PEDRO
Aguiar 92, bajos. A-7969 y M-3592
(Exclusivamente de 10 a 2)
434 3 d 5

SE vende en lo mejor del Reparto Columbia un solar que mide 1.280 metros lineales y se da barato. Informan en Obispo 15 B. 6264-16 fb.

AVENIDA de Acosta, cerca de Lawton, vendo un lote de mil metros, veinticinco por cuarenta, se da barato. Informan en el teléfono I-2466. 4538.—10 Feb.

SOLARES

Vendemos a plazos solares bien situados. Grandes facilidades de pago.
MENDOZA Y CO.
Obispo 63. Telf. M-6921
C 3782 Ind 17 ab

SOLARES A PLAZOS

Vendo en Santos Suárez, La Sola, Ampliación Mendoza, Ampliación Almendares, la medida que usted desee forma de pago el 6 por ciento del valor de entrada y el 1 por ciento mensual 10x30 varas con 170 pesos entrada y 30 pesos mensuales, 10x20, 100 entrada y 15 pesos al mes. Para tratar de estos terrenos diríjase al teléfono I-2647. Durege 88, esquina Santa Emilia, hay en todas las medidas. Jesús Villamarín. 6150.—6 Mzo

TERRENO EN GANGA

Se vende una bonita parcela con 22 metros de frente muy apropósito para edificar un edificio de apartamentos. Se dan grandes facilidades en la forma de pago. Está situado a una cuadra de Marina. Informa: G. del Monte. Habana 82. 6005.—11 Feb.

Ampliación de Almendares

Se venden dos solares en el mejor lugar del Reparto, en Avenida 6 y 12, entre el Parque Sport y la Fuente Luminosa, acera fraile, manzana 536, solares 14 y 15, mide cada uno 11 varas 96 centímetros de frente por 58 varas 96 centímetros de fondo. Informan: Teléfono U-2885. 5740.—12 Feb.

LUYANO. Se vende el hermoso solar situado en la lomita de Cueto, a una cuadra de la Calzada, entre Compromiso y Herrera, rodeado de hermosos edificios; único sin fabricar y única calle que tiene gas. Se compone de 10 metros de frente por 30 de fondo. Informes, Estudio del doctor Mario Fernández Sánchez, Habana 89, altos, teléfono M-7817 de 5 a 12 y de 3 a 5. 5155 11 f

POR aumentos comerciales se vende un terreno en lo mejor de la Habana, fabricado en parte rentando buen interés, emplea poco dinero. Informan: San Rafael número 20. Teléfono M-3864. Ramón. 4603.—10 Feb.

VENDO un solar en las Alturas del Río Almendares, a una cuadra del chalet Rivero. Mide 15 x 36, en la Avenida de la Paz, muy barato. Informan en Manrique 223, teléfono A-2683. 6133 9 f

24. VARIOS

SE desea una socia de cuarto que sea española y de mediana edad. O'Reilly 90. 6675 9 fb.

NEGOCIO grande. Por embarcarme, no edito gran obra inédita, única en su clase, utilísima a comerciantes y banqueros en general. Vendo la propiedad en cantidad irrisoria. Véame en Lamparilla 35, 2do. derecha o llame a mi teléfono M-6727. Sr. Mario. 6532.—9 Feb.

15.000 pies o cuje en piezas de 2 1-2 y 3 pulgadas a $50 millar. Agua Dulce 10. Tel. A-2821. Carrocería general. Vendo un carro agencia $50. 6632 9 fb.

PROTECTORES de vacuna. Se venden en Muralla y Villegas. Botica. 6620 9 fb.

CONSTRUYO CON ECONOMIA

Proyecto a gusto del propietario. Cumplo mis contratos y dejo a mis clientes contentos de la obra que le realizo. Deme su obra y quedará satisfecho. C. Valladares. Constructor de obras. Lonja del Comercio. Departamento 434. Teléfono A-6560. 6640 11 fb.

HERRAMIENTAS de plateros, de ocasión, vendo varias. Losada. Villegas No. 6 por Monserrate. Tel. A-8054. 6599 12 fb.

UNA señora se hace cargo de cuidar niños. Informan: Calle C, entre 15 y 16, Reparto Lawton. 6559.—9 Feb.

SE desea saber el paradero de Francisca Rodríguez Loló, natural de Quiroga, Lugo, España. La solicita su hermano Modesto Rodríguez en Santa Clara Maceo 10. Es para asunto de familia y recompensaré a la persona que me informe. 6334-9 fb.

GRATIS A ESPAÑA

Todo hombre útil y mayor de edad puede ir voluntario a el "Tercio" ganando 5.10 ptas. diarias y 500 pesetas como premio.
El día 20 sale el vapor "Alfonso XIII" con los legionarios.
Para informes San Pedro 20, Café. 441 15 d 5

VILLAVERDE Y COMPAÑIA

O'REILLY 13

Teléfono A-2348 Unica Agencia que dispone de personal competente y recomendado por sus aptitudes, moralidad y referencias. Facilita cocineros, criados, jardineros, dependientes, de todos giros, chauffeurs, fregadores, ayudantes, camareros y cuantos empleados necesiten, se mandan a cualquier punto de la Isla Villaverde y Ca. O'Reilly 13. Teléfono A-2348. 5558.—9 f.

M.E.C.D. 2016

"DISERTACION CIUDADANA" ES EL TITULO DE UN LIBRO DEL GENERAL PRIMO DE RIVERA

La cantidad que la venta de este libro produzca será íntegramente destinada al patronato de los mutilados en la guerra de Marruecos, por su voluntad expresa

EL REGALO DE LAS INSIGNIAS DE LA CRUZ LAUREADA

Durante la semana pasada fueron entregados por los moros a las autoridades españolas dos mil quinientos fusiles, habiendo solicitado perdón la cábila de Yebelide

MADRID, febrero 8.—(U. P.)—Anunciando que en breve aparecerá una obra escrita por el general Primo de Rivera, con el título de "Disertación Ciudadana".

El producto de la venta de este libro se destinará íntegramente al patronato de los mutilados de la guerra de Marruecos.

EL REGALO DE LAS INSIGNIAS DE LA CRU ZLAREADA AL GENERAL PRIMO DE RIVERA

MADRID, febrero 8.—(U. P.)— A veinte mil pesetas ha subido el importe de la contribución organizada por todos los alcaldes de España para costear las insignias de la cruz laureada de San Fernando que será regalada al general Primo de Rivera.

De esta suma, el jefe del Gobierno ha dedicado quince mil pesetas para el Colegio de los Huérfanos de la Guerra, y las cinco mil restantes las destinará a las insignias de todas las condecoraciones que le han sido adjudicadas y cuyos emblemas desea ostentar como atención a todos los alcaldes españoles que insistieron en regalárselas.

ES CATEDRATICO HONORARIO UN ILUSTRE JURISCONSULTO

ZARAGOZA, febrero 8.—(U. P.)—Muy solemnemente se celebró hoy el acto correspondiente para nombrar catedrático honorario de la facultad de Derecho al notable jurisconsulto Marcelino Isabel.

El ministro de Justicia, Galo Ponte, entregó al nuevo catedrático las insignias correspondientes en nombre del Gobierno español.

LOS GADITANOS PIDEN LA INDEPENDENCIA DE FILIPINAS

CADIZ, febrero 8.—(U. P.)— Ayer se verificó un interesante acto público en esta ciudad en favor de la independencia de las Islas Filipinas.

Los oradores que tomaron parte en la reunión hablaron en términos de suma discreción, para evitar herir susceptibilidades.

REDUCCION EN LOS GASTOS MILITARES DE MARRUECOS

MADRID, febrero 8.—(U. P.)—Los gastos de la campaña militar de España en Marruecos han sido reducidos en catorce millones de pesetas, según aparece en la última distribución presupuestal de los fondos nacionales para el presente mes de febrero.

LOS RIFEÑOS NO CREEN QUE TERMINE LA GUERRA EN MARRUECOS ANTES DE 18 MESES

PARIS, febrero 8 (U. P.)—Los rifeños no creen que la guerra que sostienen contra Francia y España termine antes del invierno que viene, o acaso hasta de aquí a dos años más. Esto, al menos, dice Gordon Canning, que se encuentra actualmente en Gibraltar y los ha remitido por medio del Comité del Riff. Se dice que un fuerte partido de la paz integra actualmente la mayoría dentro de las líneas rifeñas, pero, por otra parte, los amigos de Abd el Krim dominan firmemente al ejército y no tienen intenciones de ceder.

Abd el Krim sostiene que posee una columna volante de 15,000 hombres, disponible donde quiera que se necesiten en la primavera que se aproxima, además de una reserva de 40,000 hombres.

Uno de los mensajes de Canning dice así: "Se desea que los amigos del Riff sepan que no se padece escasez alguna de alimentos, siendo el azúcar el único de los artículos de primera necesidad que no abunda. Un pollo puede comprarse dondequiera por quince ó veinte centavos.

Añade que los rifeños se complacen en creer que, aunque hay cien mil soldados franceses en Marruecos, el Gobierno de París dejará a España todo el peso del ataque principal que tendrá efecto el próximo verano.

Se espera que Canning visite de nuevo a Francia en marzo, en la confianza de hallar allí algún apoyo por parte del partido de la paz, pero [illegible]casa otra vez, el capitán inglés procurará entonces llevar la causa del Riff ante la Liga de las Naciones, a pesar de que ha fracasado en las gestiones que hizo cerca de Suecia y Noruega para que se pusieran a la cabeza de dicho movimiento.

RINDIERONSE EN UNA SEMANA 2,500 FUSILES EN MARRUECOS

MADRID, febrero 8.—(U. P.)—Oos mil quinientos fusiles fueron entregados a las fuerzas españolas en Marruecos, durante la semana que terminó ayer por los kabilas que se han sometido a la autoridad española.

Toda la kábila de Yebelide ha solicitado perdón de las fuerzas españolas, habiendo llenado las formalidades para someterse.

EL MARQUES DE VIANA DA UN BAILE EN HONOR DEL PRINCIPE DE ASTURIAS

MADRID, febrero 8. (A. P.)—Esta noche se celebra en casa del Marqués de Viana, sumiller de corps de la Corte, un gran baile en honor del Príncipe de Asturias. Puede considerarse este acto como el debut en sociedad del Príncipe heredero, el cual, aunque ha asistido en sus viajes a Asturias a diversas fiestas y ha tomado parte en ceremonias religiosas y de corte, así como a algún almuerzo dado por el Rey a los militares, no ha asistido todavía a ninguna fiesta nocturna y menos dada en honor suyo.

Al baile de los marqueses de Viana asistirán los Reyes, la mayoría de la aristocracia española, los miembros del gobierno altos funcionarios palatinos y diplomáticos.

LA AVIACION ESPAÑOLA BOMBARDEA Y DISPERSA LAS CONCENTRACIONES REBELDES

MELILLA febrero 8. (A. P.)—Una escuadrilla de aviación voló sobre ciertos lugares donde se habían observado concentraciones rebeldes. Los aparatos españoles arrojaron grandes cantidades de bombas con positivo resultado.

Un grupo de merodeadores hostilizó la posición de Tizziazza Norte, siendo rechazados con bajas vistas. Las fuerzas de la idala de Tafersit sorprendieron una partida que intentaba destrozar la línea telefónica. Entablóse una lucha contra los rebeldes, y estos huyeron dejando un muerto y varios heridos con todo su armamento.

Han salido para Málaga en el "España Número 5" las fuerzas de regulares de Melilla que asistirán a la entrega de su bandera. Con el teniente Coronel Escalera, comandante del grupo, van el caid Abd-El-Kader, El Amarusen y varios jalifas de distintas cábilas.

TELEGRAMA DE AGRADECIMIENTO DE PETAIN POR LAS ATENCIONES DE QUE FUE OBJETO

MADRID, febrero 8. (A. P.)—A su llegada a Biarritz, el general Petain dirigió al general Primo de Rivera el siguiente telegrama: "Ruégole se sirva expresar al Rey, Reina y Reina Madre, mi más profunda gratitud por las atenciones con que me han colmado, y a todos los miembros de vuestro gobierno y altas autoridades de Madrid y Toledo mi agradecimiento efusivo por el caluroso recibimiento que se me ha hecho y las grandes pruebas de simpatía de que fué objeto durante mi estancia en España".

SE SIENTE SUBITAMENTE ENFERMO EN MADRID EL CARDENAL BENLLOCH

MADRID, febrero 8. (A.P.) El Cardenal Benloch, que se halla en Madrid de paso para Málaga, dondo se proponía asistir a las fiestas organizadas en honor de los regulares de Melilla, ha caído enfermo obligándole los doctores a permanecer en el lecho algunos días para reponerse enteramente del ataque de gripp que sufrió recientemente.

EL COMANDANTE HERRERA DARA UNA CONFERENCIA ACERCA DE LA LINEA AEREA ENTRE SEVILLA Y LA AMERICA DEL SUR

MADRID, febrero 8. (A. P.)—El Alcalde de Sevilla, que se halla de paso en Madrid, conferenció con el comandante Herrera, que tiene a su cargo la idea de establecer una línea aérea de dirigibles con la América del Sur, y le ha invitado a dar una conferencia sobre el asunto en el Ateneo Sevillano.

LLUEVE TORRENCIALMENTE EN EL CENTRO Y NOROESTE DE ESPAÑA

MADRID, febrero 8. (A. P.)—Recrudécense en Galicia y Castilla la Vieja las lluvias torrenciales registradas en estos últimos días. La temperatura máxima fué hoy de 21 grados, en Granada, y la mínima de 2, en Soria, Avila y Cuenca.

En Madrid la máxima fué de 9/5 y la mínima de 2/8. Es probable que persistan las lluvias.

EL AYUNTAMIENTO MADRILEÑO ACUERDA MUNICIPALIZAR LAS PANADERIAS

MADRID, febrero 8. (A. P.)—El Ayuntamiento de Madrid ha acordado municipalizar la fabricación de pan. Los detalles de la forma en que se realizará esta municipalización se estudiarán por una comisión nombrada al efecto.

LLEGADA DE LOS REGULARES DE MELILLA A MALAGA

MALAGA, febrero 8. (A. P.)—Han llegado a este puerto los Regulares de Melilla, a los que esperaban las autoridades locales y nutrido público. Descendió primero el jefe del grupo, coronel Escalera. Vienen cerca de mil hombres, algunos de ellos con las moras y moritos de su familia. Mañana llegarán los caídes más importantes de las tribus a que pertenecen, traídos por, Abd-El-Kader, El Amarusen y El Mizian.

LA CABILA DE ANYERA SIGUE HACIENDO ENTREGA DE NUMEROSO ARMAMENTO

MADRID, febrero 8. (A. P.)—El parte oficial recibido hoy de Marruecos dice que en la zona oriental, sector de Ceuta, continúa el desarme de la cábila de Anyera, la cual entregó ayer 115 fusiles.

En el territorio de Tetuán los grupos que guarnecen las posiciones de Biban, Vado 6, Lafel-Haman y Vado 7, sostuvieron anoche nutrido tiroteo con la protección de un convoy enemigo, dispersándolo y recogiendo 150 reses vivas, 35 muertas y un moro herido.

Se ha presentado al caid Ayasi-El-Zelal en Bugare toda la cábila de Yebel-Hebid para proceder al nombramiento de las autoridades indígenas.

Convenio Comercial entre Cuba y España

Convocada por la Cámara de Comercio y elementos productores de Valencia, se ha verificado en Madrid una importante reunión para tratar del Convenio comercial de España con la República de Cuba, actualmente en negociación.

Han asistido el presidente y secretario de aquella Cámara, y representaciones de la Diputación de Valencia, Industria metalúrgica, Cámara Agrícola, Unión Nacional de Exportadores, Cámaras Mercantiles de Murcia, Logroño, Jaén, Palma de Mallorca, Sevilla, Santander y otras; Federación Conservera Española, Conserveros de Calahorra, Conserveros del litoral del Cantábrico, Confederación Nacional de Vinicultores, Conserveros de Huelva y otras entidades.

La tendencia dominante ha sido la de, a ser posible, no lesionar intereses creados en España, que puedan ser un obstáculo para la inteligencia con Cuba; pero, en caso necesario, defender con ahinco los grandes contingentes productores nacionales sobre que se basa la exportación a la República, que suman valores diez veces superiores a los del sector antes aludido en proporción éstos de 700 millones a 7,000 de los primeros.

CONFLICTO CAUSADO POR EL TABACO DE CUBA EN EL TRATADO QUE SE ESTUDIA ENTRE AMBOS PAISES

MADRID, febrero 8. (U. P.)—La Compañía Arrendataria de Tabacos, en informe que ha presentado al Gobierno acerca del tratado hispano-cubano en negociación, dice que si se accediera a las peticiones de Cuba en lo referente a la importación en España del tabaco producido en dicha isla se registraría una disminución de más de cuatro millones y medio de pesetas al año en la venta del tabaco nacional.

Además, al aceptarse las propuestas cubanas tal como han sido presentadas para la concertación del tratado, resultaría que algunos cigarros puros de la Habana, por la rebaja de derechos, competirían, desfavorablemente para el tabaco español, con las clases superiores de cigarros elaborados en la Península.

Es posible que se busque una fórmula de solución para zanjar esta dificultad, pero seguramente no dará lugar a que los cigarros habanos se vendan en España a precios inferiores a los que se pagan actualmente por las labores peninsulares.

En cuanto a las propuestas cubanas para la venta en comisión de pitillos y picadura, se cree que este punto ofrece menos dificultades que el anterior.

El Gobierno sigue ocupándose activamente en el estudio del Tratado con Cuba y está consultando la opinión de los elementos que puedan ser afectados por esa convención.

MOVIMIENTO TEATRAL EN ESPAÑA

MADRID

ESLAVA.—"Susana tiene un secreto", comedia en tres actos, de D. Gregorio Martínez Sierra y D. Horacio Maura.

Extrañaría la frialdad, injusta, con que el público del estreno acogió anoche la comedia de los señores Martínez Sierra y Maura, si no se estuviera convencido de que, en la perversión del gusto reinante ha de producir, necesariamente, cierta desorientación todo lo que no sea copia de realidades groseras o acarameladas, disparatada caricatura o zafio juego verbal.

Lo menos estimable en "Susana tiene un secreto" es la fácil admisión de ciertos giros de palabra o de pensamiento, adquiridos, se diría, por contagio, porque han nacido en la jerga teatral ordinaria y de ella han pasado, tal vez, a la conversación corriente.

En cambio se ve en el desarrollo de la comedia algo que no es vulgar: un intento de arquitectura, de construcción escénica; una originalidad inventiva, no asombrosa desde luego, pero ya tan rara que no es posible dejarla pasar sin respeto, y, por último, un viso irónico que da vida a la acción, desde el principio hasta el fin, y que vivifica realmente los mejores momentos —que son los esenciales— de la comedia. Una escena, muy notable, de "la vuelta al redil", comedia del señor Maura, deja ver íntimo parentesco con "Susana tiene un secreto".

La intriga, en que intervienen, como dijeron los autores en cierta carta, famosa ya en el mundillo de los teatros, una sonámbula verdadera y un sonámbulo fingido, no tiene, por supuesto, nada que ver con la de otra pieza recientemente estrenada. Tmbién en "Susana tiene un secreto" hay, sin embargo, un "fresco". Pero, lejos de ser el personaje central die la acción, es tan solo un elemento de ella. Y luego la calidad del ingenio es de otro mundo completamente distinto.

La obra, muy bien presentada, como es costumbre en ese teatro, fué friamente acogida. La interpretación, cuidadosa, pero a ratos un poco vacilante, puso de manifiesto, una vez más, la pericia de los actores de la casa. Sólo se ha de nombrar a la señorita Díaz Gamero, que hizo deliciosamente un papel de ingenua. Si hace otro tan bien, y no lo hace de igual manera, se pondrá sin duda en primera línea.

MADRID

LATINA.—"La Gitanilla", comedia en un prólogo y tres jornadas, compuesta en prosa sobre la novela del mismo título de Cervantes por Diego San José.—"El último papel", paso de comedia en un acto, de los señores Alvarez Quintero.

La simpática primera actriz Carmita Oliver Cobeña celebró la función de su beneficio, a la que rindieron los honores de su ingenio Diego San José y don Serafín y don Joaquín Alvarez Quintero.

En primer término figuraba en el programa el estreno de la comedia basada en la obra que Cervantes colocó en cabeza de su colección de los doce novelas ejemplares que juntas dió a la estampa, y en cuyo prólogo dice que las califica de "Ejemplares" porque, aparte de otras condiciones, poseen las de derivarse de ellas algún ejemplo saludable.

Aunque no fuese más que el noble propósito que ha guiado al señor San José de reconstituir una época, dar corporeidad escénica a aquellos personajes de la Preciosa, la Carducha, la Molinera, don Juan, que con pluma ágil a los sesenta y cuatro años de edad trazara el mayor ingenio del mundo, y ofrendárselos como exquisito regalo a las gentes de nuestros días, ese propósito es acreedor al aplauso de todos. Y si a la meritísima evocación de una de las obras imperecederas de Cervantes se une la labor recia que significa trasmutar en valor teatral una producción en que el detalle minucioso, el asunto y los rasgos peculiares de las figuras constituyen otras tantas dificultades de adaptación, el esfuerzo realizado por el autor moderno es digno de los mayores encomios.

La forma impecable en que el señor San José expone la fantástica historia de Preciosa encarece aún más su trabajo.

Pudo el señor San José prestarle mayor vida y colorido, como corresponde a la obra originaria, con algunos de los cantos y danzas que en ésta forman algo así como estampas luminosas del cuadro, con lo cual resultaría más animada la acción y más sugestivos, propios y completos los afectos.

De todos modos, el auditorio acogió la obra con agrado y tributó al autor el premio que merecía, haciéndole salir varias veces a recoger sus aplausos.

Se pide la cátedra de declamación para Eduardo Marquina

Ha sido elevada al presidente del Consejo la siguiente solicitud:

"Excelentísimo señor:

Vacante una cátedra de Declamación en el Real Conservatorio, pocas ocasiones como la presente se ofrecen al Gobierno de Su Majestad para satisfacer con un nombramiento adecuado a la enseñanza del arte dramático nacional, en sus principios académicos tradicionales, las exigencias del teatro moderno en que esa tradición se cumpla con la expresión propia de nuestra época.

Hay alguien que, con méritos contraídos en una de las más nobles actividades teatrales, la de poeta dramático, reune también aquellas cualidades inherentes al buen estilo de la declamación, que justificaría su nombramiento para tan difícil profesorado como el de ningún otro creador o intérprete de poesía.

Noticiosos los que suscriben de que don Eduardo Marquina no ha podido, por hallarse ausente, y contra su deseo, tomar parte oportunamente en el concurso abierto para la provisión de dicha cátedra, que de asignársele aceptaría con entusiasmo, a V. E., respetuosamente suplican:

Que en consideración a las condiciones de idoneidad y eminencia que en él concurren, se le atribuya, conforme a lo preceptuado en la ley Moyano, al amparo de la cual otros dignos precedentes apoyan nuestra pretensión, a don Eduardo Marquina la cátedra susodicha.

Dios guarde a V. E. muchos años.

Madrid, 30 de diciembre de 1925.

Jacinto Benavente; María Guerrero; Valle-Inclán; Fernando Díaz de Mendoza; Catalina Bárcena; Carmen Cobeña; Javier García de Leániz; Emilio Thuillier; Hortensia Gelabert; Carmen Oliver; E. Fernández Arbós; G. Martínez Sierra; Bagaría; Juan de Echevarría; Ernesto Vilches; C. Rivas Cherif; José Forns; Irene L. de Heredia; Luis Pascual Frutos; Enrique de Mesa; Ramón Pérez de Ayala; Conrado Almagro; Ricardo González del Toro; Manuel Collado; Luis Fernández Ardavín; José María de Monteagudo; Luis Araquistain; Enrique Borrás; Jaime Domenech; Federico Oliver; Pascuala Mesa; Carlos M. Baena; Josefina Santaularia; Demetrio Alfonso; Adela Calderón; José González Marín; José Galeno; María Luisa Arias; Francisco Comes; Fernando Díaz de Mendoza y Guerrero; Jorge de la Cueva; J. Fernández del Vi[illegible]r; Enrique Díez-Canedo; Manuel Machado; Luis Gabaldón; Nicolás González Ruiz; José de la Cueva; Ceferino Palencia Tubau".

SE ESTUDIARA ESPAÑOL POR LOS INGLESES

La visita del Príncipe de Gales a Sur América ha despertado interés por nuestro idioma

LA TRADICIONAL APATIA

Es bien conocida la de los ingleses para los demás idiomas pero se va venciendo ahora

IMPORTANCIA DEL ESPAÑOL

"Noble vehículo de una gran literatura que en el drama y la novela afectó a nuestro idioma"

LONDRES, febrero 8.—Decir que la visita del Príncipe de Gales a Sur América ha influído para despertar en Inglaterra el interés por nuestro idioma sería posiblemente afirmar demasiado, pero es indudable que los británicos sienten cada día mayor inclinación a desistir de su tradicional apatía por los idiomas que no son el suyo propio y que cada día tienden más y más a conocer el español.

En efecto, en diversos institutos de enseñanza aumentan los discípulos del castellano y no sería improbable que pronto existiera en Londres y otras ciudades del Reino Unido tanto interés por aprender nuestra lengua como en los Estados Unidos donde es ya corriente y hasta obligatoria su enseñanza en universidades y colegios superiores.

Al parecer, este interés creciente no lo mueve en Inglaterra únicamente el espíritu utilitario o las conveniencias comerciales como se ha dado en decir. Al menos, así lo hacen suponer las declaraciones del profesor Ernest Barker del King's College, quien en carta que dirige al "Times" felicitándose de la propuesta de crear una cátedra de español en la universidad de Oxford, afirma:

"El español no es solamente lo que podríamos llamar una de las cinco lenguas ecuménicas; es también lengua que es noble vehículo de una gran literatura que en el campo del drama y de la novela ha afectado mucho y vitalmente a nuestro idioma".

Ernest Barker señala los esfuerzos del King's College por la enseñanza del español. Hace notar que en dicho colegio hay un departamento universitario de estudios españoles (al que podrían añadirse estudios portugueses) y recuerda los ciclos de conferencias organizados, en que ocuparon la tribuna figuras como Altamira y Castillejo.

Según declaraciones de Mr. Barker, estos esfuerzos solo representan uno de tantos casos aislados como se dan en Inglaterra, pues entre otras podrían citarse las actividades del London County Council con sus clases nocturnas en donde se dan ochenta cursos en español contando, ya con cerca de dos mil discípulos inscriptos.

En resumen, es innegable que los ingleses siguen un poco "exclusivos" en su manera de ser en materia de idiomas; pero no hay duda que cada vez aumenta más su interés y cariño por nuestra lengua, influyendo en ello, sin duda no solo el espíritu que mueve a Mr. Baker a declarar que el español afectó mucho y vitalmente a nuestro idioma, sino también la creciente curiosidad con que sigue esta nación por cuanto se relaciona con los jóvenes y pujantes países hispanoamericanos.

La casa de Dulcinea y la Biblioteca Cervantina

Según manifiesta el alcalde de El Toboso, Toledo, se confirma que el modelo vivo en que se inspiró Cervantes para crear a Dulcinea perteneció a una distinguida familia de dicho pueblo, y, habiéndose comprobado documentalmente cuál fué la casa en que vivió, se trata de solicitar que dicho edificio sea declarado monumento nacional.

Continúan recibiéndose de España, y de América libros para la Biblioteca Cervantina, que se inaugurará en El Toboso.

TENEMOS CONFIANZA EN DIOS Y EN NOSOTROS MISMOS

FRANCO CUENTA QUE DESDE 1920 ACARICIABA LA IDEA DEL VUELO A BUENOS AIRES

SIN RUIZ ALDA Y SIN RADA, SERIA IRREALIZABLE LA AVENTURA

EL VUELO DEL "PLUS ULTRA" A BUENOS AIRES SERA SEGUIDO DE UN VUELO POLITICO POR LAS REPUBLICAS SURAMERICANAS

Entrevista especial para el DIARIO DE LA MARINA concedida por el comandante Franco antes de partir de Madrid para Melilla para iniciar el vuelo trasatlántico desde Palos de Moguer.

Sorprendido de que se le pidan entrevistas como si fuera "un personaje de la situación", el comandante Ramón Franco, joven, fuerte, entusiasta, nos dice, momentos antes de salir de Madrid para Melilla, para hacerse cargo del "Plus Ultra" y empezar a volar con él kilómetros y kilómetros hasta llegar a Sur América, cómo nació en su mente la idea de esta aventura.

—Apenas ingresé en el Cuerpo de Aviación acaricié la idea del vuelo que ahora vamos a empezar. Hace seis años, porque de enero de 1920 data mi incorporación a dicho servicio. Me cansaba ya de mis trabajos en los regimientos de Infantería de línea de Marruecos y en los Regulares, y solicité el pase a Aviación, que me fué concedido. La campaña del Riff me hizo olvidar la ilusión de esta aventura. Pero olvidarla solamente. No abandonarla.

"Después de hacer cálculos y de pesar y repesar los pros y los contras, vi que podía realizarse el vuelo con los mismos aparatos de nuestras escuadrillas de hidroplanos de campaña, pero introduciendo algunas modificaciones que les prestaran mayor resistencia, y desde luego con motor de mayor fuerza. La misma casa constructora de esos hidros contestó a mis consultas que con un motor de cuatrocientos cincuenta a quinientos caballos, y reforzando el aparato podríamos, efectivamente, volar tres mil kilómetros sin interrupción.

"Esto era lo que yo necesitaba, porque esos tres mil kilómetros son precisamente, poco más o menos, la mayor distancia que me propongo recorrer en las etapas en que he dividido el vuelo. Una vez en posesión de esta seguridad de la casa constructora Dornier-Wahl, lo demás fué todo relativamente fácil y rápido. En junio último presenté al Gobierno los proyectos ya completos y solicité decididamente la autorización para volar. Aproveché que en septiembre tenía que mandar a España algunos aparatos la casa constructora, para que a uno de ellos lo equipara con arreglo a mi proyecto: un motor de cuatrocientos cincuenta a quinientos H. P. y los refuerzos antes aludidos.

"Tan pronto como obtuve la autorización para el vuelo, que se me concedió a fines de diciembre pasado, me puse con Ruiz Alda y con mi mecánico Rada a ultimar los preparativos para lanzarnos al aire. Para mí ambas colaboraciones son imprescindibles: sin ellos el vuelo sería irrealizable.

"Julio Ruiz Alda, que es capitán de Artillería, que especializa en estudios de radiotelefonía y navegación aérea, se encargará muy especialmente de las observaciones meteorológicas, haciendo cálculos cuya precisión garantiza su ya larga labor científica en esa y en otras cuestiones relacionadas con los problemas que la atmósfera suele plantear. Alda es también, como yo, oficial de Aviación, y lleva cuatro años prestando servicios importantes en ese Cuerpo.

"De Rada, puedo decir que ha volado conmigo en todos los "raids" que he hecho sobre poblados rifeños y en los bombardeos subsiguientes, y que es mi mano derecha. No puedo prescindir de su magnífica labor de mecánico.

"Irán con nosotros otros compañeros, sin los cuales no podríamos siquiera remontar este vuelo experimental y de estudio. Son una potente estación de radio, con emisor y receptor; una brújula fidelísima, un compás, un derivómetro magnífico, un sextante de horizonte artificial para las observaciones astronómicas que Ruiz de Alda realizará en los descansos y en ruta y, por fin, un radiogoniómetro que recogerá las señales emitidas desde la isla de Fernando de Noronha. Después de seis meses de observación minuciosa y diaria de estos aparatos con resultados satisfactorios, puedo decir que si no nos es dable pedirles a los meteoros que colaboren en nuestra empresa, tendremos en cambio constantemente el secreto de sus intenciones que, para los efectos que perseguimos, viene a ser la misma cosa.

"Saldremos de España desde el histórico puerto de Palos de Moguer. Queremos dedicar un recuerdo y un modesto homenaje al primer navegante que salió de Europa lleno de inquietudes con rumbo a unas tierras adonde la brújula nos orientará ya sin temores ni dudas. Después, volaremos, volaremos sin cesar, hasta que lleguemos a Buenos Aires. ¿En cuántos días? En doce, en quince, en veinte. Pero llegaremos; tenemos confianza en Dios y también en nosotros mismos. No abrigamos la menor duda del éxito. Claro que no iremos de un solo salto desde España; eso sería imposible. Además no tenemos prisa por llegar. No hacemos nuestro viaje para establecer ningún record de velocidad, sino para establecer la ruta aérea transatlántica. Claro es que mejor resultaría rendirlo en un día que en dos, pero esa rapidez queda para los que vuelen después que nosotros, cuando ya esté demostrada la posibilidad, la viabilidad de la ruta.

Las detenciones que hagamos en Las Palmas, en Cabo Verde y en Pernambuco las aprovecharemos para hacer observaciones meteorológicas y preparar las etapas siguientes. Esas observaciones serán fáciles, porque el radio nos proporcionará datos de todas latitudes y a todas horas. Lo que más nos interesa, que es el estado de la atmósfera en los finales de ruta, lo tendremos asegurado por informaciones que en la hora que convenga se nos remitirán. Para salir de Cabo Verde, por ejemplo, nos interesará más que la atmósfera de ese lugar, la del punto de llegada, la de Pernambuco, y conociéndola de antemano, con una buena navegación a la "estima", con la brújula, puede considerarse hecha la travesía.

"Tengo tanta confianza en que volaremos felizmente que puedo asegurar la velocidad por hora a que marcharemos por término medio: ciento ochenta kilómetros. Y no digo la altura que alcanzaremos porque no la puedo prever: nos la impondrá el viento.

"A esto puedo añadir que nuestro proyecto cubrirá tres partes: La primera comprende el vuelo tal como vuelo desde Palos a Buenos Aires. La segunda, otro vuelo, que será un recorrido político por las repúblicas suramericanas. La tercera, el regreso a la Península, que no sé si haremos por la misma ruta. Por si nos entusiasmamos y vemos factible nuestro deseo, ya hemos pedido autorización para volver por el Norte del Atlántico, por los Estados Unidos y Cuba.

LINEA AEREA DE SEVILLA A BUENOS AIRES

El Gobierno actual de España no ha tratado aún en Consejo de ministros de este proyecto

NO SERA EN PLAZO BREVE

El Gobierno está animado de los mejores deseos; pero se lucha con serias dificultades

MADRID, febrero 8 (U. P.)—Desde hace años se viene hablando de la línea de dirigibles entre Sevilla y Buenos Aires y en repetidas ocasiones parecía que el proyecto pasaba a vías de hecho concluído.

No ha mucho citábamos declaraciones oficiales en que se afirmaba que el referido proyecto merecía la mayor atención del Gobierno español y podemos hoy afirmar igualmente que el nuevo régimen lo mira con idéntica simpatía y entusiasmo; pero asimismo podemos asegurar que el actual Gabinete aun no ha tratado en Consejo de ministros el plan de la línea de dirigibles entre Sevilla y Buenos Aires.

Este trámite es de inexcusable necesidad antes de que pueda llegarse a resolución definitiva alguna. De muy buena fuente nos consta el buen deseo de los ministros del Gobierno actual, que no ignoran la altísima conveniencia para España del proyecto del comandante Herrera, pero reiteramos que todavía no ha habido la ocasión de estudiarlo en la forma que merece.

Según están las cosas nuestra impresión personal es que, aun en el mejor caso, la tal resolución no habrá de producirse en un futuro inmediato.

Cualesquiera otras informaciones sobre el particular que se hayan transmitido a los periódicos hispanoamericanos no podrían tener más fundamento que las palabras del ministro del Trabajo en el banquete del Aero Club, palabras que seguramente expresaban tan sólo uno de los tantos buenos deseos hacia el progreso de la aeronáutica en España, estimuladas hoy con motivo del vuelo del comandante Franco.

Podríamos muy bien agregar que también puede haber influído la facilidad con que se lanzan proyectos en todas las fiestas o actos hispanoamericanos, máxime ahora en relación con la Exposición Ibero-Americana de Sevilla.

Ocurre con frecuencia que los órganos de la prensa acogen tal o cual información; pero todo proyecto relacionado con el asunto es una de tantas expresiones individuales y sin base positiva de realización como circulan por aquí.

La realización de cuanto se proyectase para coincidir con la fecha de la Exposición de Sevilla habría de costar, según se nos informa en buenas fuentes, al menos cien millones de pesetas.

El Rey de España, Doctor "Honoris Causa" de la Universidad de Oxford

El **Observer**, de Londres, anuncia que S. M. el Rey de España, irá en breve a Oxford, para recibir el título de doctor en Derecho civil, **honoris causa**, que le fué conferido por dicha Universidad.

El diario mencionado añade que es muy posible que don Alfonso XIII inaugure la cátedra de español creada recientemente en la expresada Universidad.

La actualidad gráfica en España

Los señodes Conde de Romanones, Sánchez Guerra, Melquiades Alvarez, Alcalá Zamora, Natalio River y otras personalidades, que asistieron al banquete celebrado en el Casino de Madrid, con motivo de la publicación de su nuevo libro "Mis primeros 80 años". Por las declaraciones políticas que se hicieron en este acto el Marqués de Estella protestó, amenazando con no tolerar esas actividades en los Casinos de recreo

PERFILES DE ARTISTAS ESPAÑOLES

EL ESCULTOR JOSE CLARA

En el salón de Amigos del Arte, está exhibiendo José Clará, un extenso lote de sus últimas obras. El salón de Amigos del Arte que ha dado abrigo a tantas y tan buenas exposiciones, es un local, ni muy extenso ni muy alto de techumbre, pero sí con cierta amplitud, con no mala distribución y con discreta y bien repartida luz lateral. Ahora; que en estas tardes plomizas hay que encender la luz artificial que, colocada y distribuída con cálculo, da realce y entonación ambarina a los objetos y presta un simpático aire de intimidad al ambiente.

Está situado el tal salón en el piso bajo del soberbio edificio de la Biblioteca Nacional de Madrid, y tiene acceso por la fachada principal. Es un departamento recogido y modesto, frente al cual ,en uno de los cuadrados de verdura, se alza, en alto pedestal, el busto de mármol, de Julio Antonio, flor de genio deshojada en pleno abril.

Allí es donde José Clará ha presentado su más reciente labor. Es Clará un joven escultor catalán. Posee, como hijo que es del Mediterráneo, una muy limpia y vigorosa visión de la belleza. Recuerdo haberle visto hace unos seis años, primero, en el estudio de López Mezquita, después, en su propio estudio de la calle de Lista, cuando terminaba de modelar una de las estatuas—muy hermosa, por cierto—que hoy se yergue, con otras y se destaca en el grandioso monumento de Alfonso XII, aorillas del estanque del Retiro. Pero mi acercamiento espiritual, no fué completo, hasta que dos o tres veces nos encontramos, por circunstancias fortuitas, en los conciertos del Circo de Price. El, como yo, buscaba en la gradería un sitio cualquiera, no importaba cuál ni dónde, que le permitiese oír mejor la orquesta del maestro Pérez Caballero, y, a ser posible, que lo aislase de ruidos importunos y de comentarios tontos. Las molestias no le importaban con tal de conseguir su propósito de aislamiento y de ensimismamiento. Yo, que, como digo, iba persiguiendo lo mismo, hallé en José Clará, un excelente compañero "dilettante". Escuchaba con deleite, como sumergido en un vago deliquio. Navegaba en el mar bandeleriano. Sabía. Comprendía. Sentía. Y apreciaba los más delicados matices orquestales. Todo eso lo pude conocer en los ratos de charla y confidencia, entre parte y parte de los conciertos, o bien al terminar éstos, mientras, por el puro placer de comentar nuestras impresiones, nos acompañábamos varias calles. ¿Un melómano? Un colega mío que experimenta, a un grado superior, rayano en la hiperestesia, la voluptuosidad de la música.

—Estamos seguros de que, como dice Mauclair, la orquesta es el espejo del Universo.

¿Por qué, en tanto, que miraba yo las esculturas de José Clará, se me venían al magín aquellos largos paliques de dos aficionados impertérritos que conversaban de Bach a Ravel, olvidados y desprendidos del mundo?

De pronto, no alcancé al motivo de la repentina asociación. Más muy en breve, conforme concentré la atención, en aquellos volúmenes de mármol, de bronce, de tierra cocida, sustentados sobre sus rectangulares pilastrillas de gris y pulido granito, formulé, en un concepto rápido, mis sensaciones. Y me dije: Es que esta es música, harmonía, ritmo, traducidos a la Plástica, y en ella, encerrados y palpables. Treinta y dos son las esculturas de distintas materias y de tamaño diverso, sin llegar a lo grande en las figuras, y alcanzando las proporciones naturales en las cabezas. Lo que domina en los cuerpos es una ansia de movimiento, un afán de libre conquista del espacio, una expresión dionisíaca de la vida en plenitud. Escorzos que palpitan; brazos que se agitan; piernas que ambulan. Alguna vez, desnudos en reposo; un reposo precursor de la inquietud próxima, como el de la garra dispuesta al zarpazo. Todo, concebido con un profundo sentimiento de la euritmia. El modelado es robusto y firme. Bien se echa de ver la seguridad y maestría de la mano.

Mas a mí lo que me sedujo de esta Exposición, fué una serie de cabezas en terracota, en su mayoría de mujer. Es un encanto admirar en el gesto de cada una, en la mirada, en la sonrisa, inmutables, la perspicacia con que el artista sorprendió el carácter, más, el alma entera. Estas criaturas todo lo dicen en la expresión; pero es que dentro de esos rostros, como que se adentra nuestra contemplación y miramos, lo que pasa en el obscuro fondo del ser. La materia adquiere una suerte de animación adivinadora. Y, reproduciendo lo externo, halla lo interno, lo escondido e inmaterial. El escultor ha sorprendido las complicaciones espirituales y ha revelado los secretos del ánimo. Estas cabezas nos hacen mudas pero elocuentes confidencias. Y es que el plasmador, no sólo ha hecho estatuaria, sino psicología.

¿Es José Clará un innovador?

No, no llega al extravío de las masas, al desbarajuste de las líneas, a la locura de la visión, a la ruptura de la imagen, a la "deshumanización del Arte", según la teoría del maestro Ortega y Gasset.

Pero tampoco es un conservador Clará. Toma de la tradición lo que le conviene, y, con salirse de sus orientaciones, estéticas, remoza con personajes esfuerzos, el ideal purísimo de los viejos maestros helénicos y renacentistas. No sigue el camino del absurdo, ni se deja engañar por los cantos de sirena, de lo extravagante. Es un eslabón más de la cadena artística. Para serlo ha estudiado largamente el mundo de las formas. Y ha empezado por dominar, de modo absoluto, el dibujo.

Hasta treinta dibujos presenta José Clará, en esta Exposición. Casi todos pequeños. Casi todos esquemáticos. Pero en su sobriedad, en su simplicidad. ¡Qué poderosa retina! ¡Qué educación de pulso! ¡Qué manera sintética de decir con cuatro rasgos desenfadados, violentos, agresivos, las translaciones y mudanzas, las contorsiones y actitudes de los cuerpos en el espacio! Los diseños que se refieren a Teodora Duncan, por ejemplo, son definitivos. La habilidad, sorprendente. En un solo trazo de lápiz se descubre la existencia en júbilo dinámico. Si Clará no tuviera otros méritos, este de dibujante justificaría su celebridad.

Una vez, leyendo yo, un importante libro—"Fuentes Literarias de la Historia del Arte Español" reunidas y comentadas por el erudito y acucioso E. J. Sánchez Cantón—regalábame con los razonamientos agudos y las sutilezas quinientistas de los "Diálogos de la pintura" del portugués Fcº de Holanda, el cual pone en boca de Miguel Angel, muchos y muy hondos argumentos acerca de la filosofía del arte. Y entre aquel fastuoso desarrollo de preceptos, me encontré con este pasaje que ahora copio aquí, y que desde luego choca con los actuales, con los modernísimos procedimientos. Miguel Angel hablaba requerido y estimulado por la presencia de su amorosa amiga Vittoria Colonna: "No se espante vuestra señoría deso, y en esto me quiero yo agora declarar, cerca de la noble arte de la Pintura, y mire bien en esto todo hombre que aquí llegare, que el Deseño, a quien por otro nombre llaman Debuxo, es en quien consiste y él es la fuente y el cuerpo de la Pintura y de la Arquitectura, y la raíz de todas estas ciencias, y quien tuviere arribado tanto que le tenga, en su poder, sepa que tiene un gran tesoro, y que podrá hacer figuras más altas que ninguna torre, así con los colores como esculpidas de bulto"...

Regla eterna. Esa ha sido la norma de José Clará: dibujar; dibujar siempre.

Hoy la Academia de San Fernando lo llama a su seno. Hace bien. Es una merecida recompensa. "La juventud trae felicidad" augura el proloquio francés.

A eso vino Clará, de París, donde habitualmente reside.

Luis G. URBINA.

M.E.C.D. 2016