SECCION 1ª

EL TIEMPO
LA NOTA DEL OBSERVATORIO
VEASE EN LA PAGINA DOCE

DIARIO DE LA MARINA

EDICION DE LA MAÑANA
INFORMACION CABLEGRAFICA MUNDIAL POR NUESTROS HILOS DIRECTOS

SECCION 1ª

AÑO XCIV.—NUM. 32. El periódico más antiguo de Cuba LA HABANA, LUNES 1o. DE FEBRERO DE 1926.—SANTOS CECILIO E IGNACIO Y SANTA BRIGIDA, VIRGEN. Franquicia postal 26 PAGINAS—5 CENTAVOS

HEMEROTECA MUNICIPAL MADRID

AYER A LAS 4 Y 45 MINUTOS DE LA TARDE VOLO FRANCO, DE NORONHA A PERNAMBUCO

RUSIA TRATA DE INVERTIR EL IMPORTE DE LAS JOYAS REALES EN LA AGRICULTURA

Varios yeros de los Estados Unidos y de otros países están haciendo negociaciones para adquirir las fastuosas joyas, cuyo importe convertirá el soviet en maquinaria

VEINTICINCO MIL TRESCIENTOS KILATES DE DIAMANTES

Según las tasaciones hechas por peritos rusos, franceses y checoeslovacos las joyas tienen un valor de doscientos sesenta y cuatro millones de dollares, aproximadamente

MOSCU, enero 31.—(A. P.)—Rusia está dispuesta a comprar las fastuosas joyas de la Familia Imperial en arados, tractores y maquinaria agrícola en general, hoy...

Varios joyeros de los Estados Unidos y otras naciones están negociando la adquisición del tesoro con el Gobierno de Moscú; pero se ha llegado a la conclusión de que los compradores pueden quedarse con una parte de esas joyas en consecuencia, el Gobierno está dispuesto a cambiar joyas por maquinaria agrícola y otros productos de la industria que Rusia necesita perentoriamente.

"Queremos trocar nuestros veinticinco mil quilates de diamantes en el fulgor de millares de tractores y cosechadoras de acero industrial—declaranos hoy un alto funcionario.—Esas joyas magníficas las compraron los zares de Rusia con el sudor, el trabajo y los sufrimientos de nuestros campesinos; ahora, queremos devolverlas a los campesinos bajo la forma de aperos de labranza o maquinaria industrial. Ya hemos convertido millones de bayonetas en cuchillas de arado, y ahora queremos convertir las joyas imperiales, que son una riqueza muerta, en tractores y trilladoras."

Las autoridades rusas hace...

(Continúa en la página 14)

"ESTOY MUY RECONOCIDO AL INTERES QUE LOS HABITANTES DE AMBAS AMERICAS HAN DEMOSTRADO EN ESTA EMPRESA Y AGRADEZCO SINCERAMENTE LOS VOTOS QUE DESDE ESTE CONTINENTE QUE AHORA PISO, ME LLEGAN"

PERNAMBUCO, Brasil, enero 31—(U. P.)—El comandante Ramón Franco y sus heroicos y arriesgados compañeros acaban de completar la última etapa de su maravilloso vuelo trasatlántico. Franco llegó a las 4.45 de esta tarde, después de un corto vuelo desde Noronha de donde salió, dos horas antes, esto es, a las dos de la tarde. Ha invertido, por tanto, dos horas y tres cuartos en este cuarto salto, salvando 450 kilómetros a razón de 164 kilómetros por hora.

FRANCO ENVIA UN MENSAJE A LAS DOS AMERICAS

PERNAMBUCO, enero 31.—(U. P.)—El comandante Franco rehusó concedernos una entrevista, solicitada poco después de su llegada, aduciendo que estaba muy cansado. Pero nos dijo, para que lo trasmitiésemos:

"Puede usted decir a los habitantes de ambas Américas que estoy muy reconocido del interés que han tomado en esta empresa y que agradezco sinceramente los deseos que desde todo este continente que ahora piso por vez primera me han llegado, para el mejor éxito de mi empresa".

VERDADERA TRANSCENDENCIA DE LA HAZAÑA DE FRANCO

PERNAMBUCO, enero 31.—(A. P.)—Al llegar esta tarde a Pernambuco procedentes de la Isla de Fernando de Noronha el aviador español comandante Franco que con su hidroplano "Plus Ultra", en vuelo desde España hacia la Argentina, ha completado una hazaña de verdadera trascendencia: puede afirmarse rotundamente que estos intrépidos españoles son los primeros aviadores que cruzan el Atlántico desde Europa.

La aventura de 1922 de los portugueses Sacadura Cabral-Coutinho no puede mencionarse siquiera en comparación a esta del comadante Franco. Los portugueses perdieron en el transcurso de la travesía, empezada en Lisboa, los hidroplanos y la empresa, no constituyó un viaje aéreo completo, ya que después de destruir su segundo aparato recorrieron en un buque la distancia desde las rocas de San Pablo, en pleno Atlántico, hasta la Isla de Fernando de Noronha. Allí recibieron un tercer aparato.

EL COMANDANTE FRANCO

Franco y el Gobierno español con él, han dado a la empresa una organización maravillosa que sólo merece alabanzas.

En cuanto al vuelo del italiano Conde de Casagrande, tampoco merece los honores del parangón con éste de Franco. Apenas lo empezó, desde Casablanca, en Marruecos, desistió del intento y regresó a Italia.

Puede afirmarse por consiguiente, que el vuelo del "Plus Ultra" realizado por españoles es el primero que se efectúa a través del Atlántico entre los continentes europeos y americano.

DETALLES DE LA ESTANCIA DE LOS AVIADORES ESPAÑOLES EN FERNANDO DE NORONHA

FERNANDO DE NORONHA, enero 31.—(A. P.)—Después de llegar a Fernando de Noronha procedentes de las Islas de Cabo Verde tras un vuelo ininterrumpido de 2,305 kilómetros, el comandante Franco y sus compañeros tuvieron que permanecen a bordo del "Plus Ultra" toda la noche de ayer a consecuencia de la gruesa mar reinante.

Esta mañana subieron al destroyer "Alcedo" llenos de confianza, y complacidos de las favorables condiciones de la atmósfera se decidieron a emprender el vuelo a Pernambuco antes de la fecha que tenían pensada, que era mañana, según comunicaron al Gobierno de Madrid.

EL "PLUS ULTRA" VOLO A 800 METROS DE ALTURA Y CON VIENTOS FAVORABLES DE CABO VERDE A LA ISLA NORONHA

PERNAMBUCO, enero 31.—(U. P.)—Hoy se han hecho públicos en esta ciudad las causas que impidieron a Franco y sus compañeros a desembarcar en Noronha hasta hoy por la madrugada, a pesar de todos los esfuerzos que se hicieron para que pudiesen tomar tierra.

La marejada existente tuvo la culpa y los aviadores se quedaron en el hidroplano hasta hoy por la madrugada, momento en que el destroyer "Alcedo" entró en bahía y envió un bote- automóvil al hidroplano, que tomó a bordo a los aviadores.

Cuando acompañados del Director del Establecimiento Penal, que es la autoridad suprema en esta isla, y del Jefe de la Estación Radio-telegráfica, pasamos a bordo del "Alcedo" y saludamos a Franco y sus compañeros, los encontramos en magnífico estado de espíritu y ansiosos por continuar el vuelo, habiendo declarado Franco que el anterior lo había efectuado en magníficas condiciones y que desde Porto Praya no experimentó ninguna dificultad, porque los vientos que esperaban contrarios les fueron afortunadamente favorables. El vuelo lo efectuó a una altura de ochocientos metros. Los motores estuvieron funcionando perfectamente.

EL ALFEREZ DE NAVIO DURAN

Tenía el "Plus Ultra" bastante combustible, pero desistieron los aviadores de seguir hasta Pernambuco debido a la tardanza de la hora y a la escasez de luz.

VENDRA FRANCO A CUBA PROBABLEMENTE

PERNAMBUCO, enero 31—(U. P.)—Es muy posible que el comandante Franco lleve a cabo su programa original de extender su vuelo por la costa occidental de Sur América y de allí a la América Central, Estados Unidos y Cuba.

En ese sentido se recibió aquí un cable expedido en Noronha, diciendo que Franco, antes de partir había declarado que haría tal cosa si las condiciones del aparato se lo consentían, y que pensaba retornar a España, por el aire pasando por los Estados Unidos para llegar a Cuba y desde allí volver a su patria, siempre volando.

FRANCO Y SUS COMPAÑEROS, HIJOS PREDILECTOS DE ESPAÑA

MADRID, enero 31.—(U. P.)—El Gobierno español no quiere ser parco ni aparecer retrasado en honrar a los héroes del "Plus Ultra".

Se ha publicado un real decreto por el cual, aparte de las recompensas materiales que se darán a los

(Continúa en la página 14)

EL CAPITAN RUIZ ALDA

Los capitanes Sacadura y Coutinho, pertenecientes a la marina de guerra portuguesa, salieron de Lisboa para Río Janeiro el 30 de marzo de 1922 y recorrieron con toda felicidad su primera etapa hasta Las Palmas, Islas Canarias. El 2 de abril se lanzaron al aire en demanda de las Islas de Cabo Verde; pero el temporal les obligó a regresar a la Gran Canaria. El 5 de abril llegaron por fin a San Vicente de Cabo Verde.

Al cabo de dos días de retraso, alcanzaron las rocas de San Pablo, que quedan a la mitad aproximadamente del trayecto que separa a Cabo Verde de las costas americanas; pero al descender sufrió tales averías su aparato que tuvieron que suspender el vuelo. Fueron embarcados en un buque hasta Fernando de Noronha, donde se les envió otro hidroplano; pero lo perdieron también al tratar de volar hasta las rocas de San Pablo y regresar a esa isla brasileña. Los aviadores fueron salvados del agua por un vapor y llevados a Fernando de Noronha. Allí recibieron otro aparato y por último llegaron a Pernambuco el 5 de junio y a Río de Janeiro el 17 del mismo mes.

En cuanto al intento de dos aviadores norte-americanos, el fracaso fué absoluto, no obstante los medios poderosos de que estaban asistidos, no siendo los de menos importancia el auxilio, mejor dicho la fe que podía impulsarles para la empresa, el hecho de saber que en la ruta del Atlántico que recorrían había veintisiete buques de guerra de su nación escalonados, dispuestos a prestarles todo auxilio. Desistieron, sin embargo, del vuelo. Compárese esto con el vuelo de Franco al que sólo han dado escolta tres buques de guerra. Pero

PRONTO PODRA PAGARSE A LOS EMPLEADOS EL TOTAL DE SUS GRATIFICACIONES

DOCTOR JOSE ALBERNI

"Se tomará un millón de pesos tomo anticipo de los fondos especiales para hacer el pago"

UN PROYECTO DE LEY

Por un error no se incluyeron en el presupuesto los fondos necesarios para satisfacerlos

De un momento a otro—ya se están ultimando los detalles del caso—los empleados públicos van a percibir la mitad de lo que por concepto de gratificaciones se les adeuda.

Presumimos que la noticia habrá henchido de gozo, alborozándolos hasta hacerlos estallar en saltos y cabriolas, a quienes ponen al servicio del Estado, la Provincia y el Municipio, su hermosa letra cursiva.

—Sin embargo...

—No: no es que a los funcionarios les contraríe el anuncio de un acontecimiento que, en estos tiempos de estrecheces, reajustes presupuestales, revisión de nóminas, exclusión de botellas, dificultades para adquirir destinos, azúcar a bajo precio constituye algo muy serio en la economía doméstica e individual. No. Es que esperaban, muy puestos en razón, que se les pagaría el total de lo que se les resta, y sólo se trata — lo hemos dicho en los comienzos de estas líneas — sólo se trata del veinticinco por ciento.

Alentados por esa esperanza, dulce y consoladora, al calor de esa ilusión risueña, embarcados en tan bella utopía, los empleados se dieron a disfrutar de las Pascuas por todo lo alto. Esto es: como corresponde a todo buen cristiano de plantilla y cómodamente encasillado en la oficina que recibe su sueldo íntegro a fin de mes.

(Con perdón sea dicho de los señores garroteros que levantan tienda y encienden la hoguera en los departamentos del Estado, para hacer su agosto).

UNA ENTREVISTA CON EL DOCTOR ALBERNI

El Dr. José Alberni es un representante oriental muy diligente. Interviene en todas las cuestiones que se relacionan con su Provincia. No hay ley de carácter local que el señor Alberni no defienda. No se da el caso de que una voz se levante en la Cámara para mncionar a Oriente, que el señor Alberni no la recoja como un eco.

Además...

El Sr. Alberni es autor con el señor Castellanos de la Ley de 18 de febrero de 1925 ordenando el pago de las gratificaciones de los empleados públicos.

Las gratificaciones constituyen para el Sr. Alberni, uno de sus mayores triunfos en el Congreso.

Ya, desde los tiempos en que se discutía la concertación del Empréstito de cincuenta millones, el Sr. Alberni, en un discurso, defendió ante la Cámara la legitimidad de otra deuda del Estado: la de las gratificaciones de los funcionarios.

Con motivo del decreto del Ejecutivo, que ordena abonar a esos empleados la mitad del montante total que se les resta, el Sr. Alberni, rompe otra lanza por los empleados y presenta en la Cámara una proposición de ley en su favor.

(Continúa en la página 14)

LLEGAN AL MARIEL 20 HIDROPLANOS NORTEAMERICANOS

Se dirigen a Guantánamo, a donde piensan llegar en la noche de hoy, si es posible

LLEGARON A CIENFUEGOS

Con bastante buen éxito se celebra en Santa Clara el cursillo pedagógico anunciado

Mariel, enero 31, DIARIO DE LA MARINA, Habana.—Hoy llegaron a ésta veinte hidroaviones, pertenecientes a la Marina de Guerra de los Estados Unidos.

Esta escuadrilla seguirá viaje para pernoctar mañana en Guantánamo, a donde se dirigen para tomar parte en las maniobras de invierno de la escuadra americana.

Fernández Valdés, Corresponsal.

UNA FIESTA EN HONOR DEL COMANDANTE Y OFICIALES DE LA ESCUADRILLA AEREA AMERICANA

CIENFUEGOS, enero 31.—DIARIO DE LA MARINA.— Habana.— Hace dos días que un buque de guerra americano esperaba en nuestra bahía la escuadrilla de hidroaviones compuesta de veinte y cuatro unidades, llegados hoy, habiendo volado parte de ellos sobre la ciudad.

Esta noche la alta sociedad cienfueguera obsequiará con una fiesta bailable y un lunch en el Yacht Club al comandante y oficiales de dichas naves, habiendo sido invitada la colonia americana residente en Cienfuegos.

Dícese que permanecerán dos días aquí para continuar rumbo a Guantánamo.—**Simón, corresponsal.**

(Continúa en la página 14)

Véanse más detalles de la llegada a Pernambuco del "Plus Ultra" y de aspectos relacionados con este vuelo en la última página de la 2a. Sección del presente número.

MUERE EL CELEBRE SABIO BRIGHAM

HONOLULU, enero 31.—(U. P.)—Williams Tufts Brigham, celebridad internacioinal en el mundo de la ciencia, murió en esta ciudad a los 84 años de edad.

Recientemente fué víctima de un ataque de parálisis. Era graduado de la Universidad de Harvard y miembro de las principales organizaciones científicas de este país, Gran Bretaña, Francia y Rusia.

PREPARANSE PARA VIR A CUBA LOS VETERANOS DE LA GUERRA HISPANO-AMERICANA

WASHINGTON, enero 31-(A. P.)—Habiéndoles prometido embajador Mallí y el cónsul cubano en Washington, Cayetano de Quesada, el más entusiasta recibimiento, los veteranos de la guerra hispanoamericana se disponen a salir de Cuba para asistir a las ceremias conmemorativas del hundimiento del "Maine", que se celebrará en la Habana.

Mientras tanto, la Secaría de Marina realiza reparaciones en los destróyers "Smith", "Thoson" y "Tracy", que representarán a la marina de guerra norteamericana en esos actos. A invitación del Gobierno cubano, los veteranos llevarán una placa de bronce con los nombres de los doscientos sesenta y seis oficiales y marineros que perdieron la vida en la deplorable catástrofe del "Maine". También está pintando y acondicionando submarino V-2 que irá asimismo a Cuba.

Saliendo de Key West 13 de febrero con el capitán W. T. Clivelina, que era guardamarina del "Maine" cuando ocurrió el desastre, como representante penal del secretario de Marina, el convoy llegará a la Habana probablemente el mismo día, y los buques de guerra en cuestión desembarcarán varios destacamentos para tomar parte en las ceremonias.

Carmi A. Thampson, comandante en jefe de los veteranos, saldrá de Nueva York el 10 de febrero con un grupo de veteranos, y en diversas ciudades de Norte América hay varios grupos más que se disponen a hacer también el viaje.

EL VIAJE DEL JEFE DEL ESTADO A LA ISLA DE PINOS

En Batabanó y en Surgidero el señor Presidente y sus acompañantes son aclamados

DATOS SOBRE EL PRESIDIO

Tanto el General Machado como su comitiva y los periodistas recibieron agasajos numerosos

(Por Telégrafo.)

Batabanó, enero 31.— DIARIO DE LA MARINA, Habana.—A las cuatro de la tarde llegamos los periodistas en dos guaguas automóviles a Batabanó. La carretera se halla en buen estado y el viaje resultó, por tal motivo, en extremo agradable.

El juez Horacio Molina, antiguo compañero en el periodismo habanero, obsequia a los periodistas que acompañaremos la señor Presidente a Isla de Pinos, con una comida, a la que asistieron el letrado consultor de la Secretaría de Gobernación, doctor Secades Japón, y el alcalde municipal de Batabanó, señor Antonio Pérez Olivera.

Casado,
Enviado Especial.

(Continúa en la página 14)

TELEFONOS DEL "DIARIO"
PARA QUEJAS Y SUBSCRIPCIONES LLAMESE A LOS NUMEROS
M-8404 y A-5334

LOS OBSEQUIOS DEL "DIARIO DE LA MARINA" SUMAN $105.000

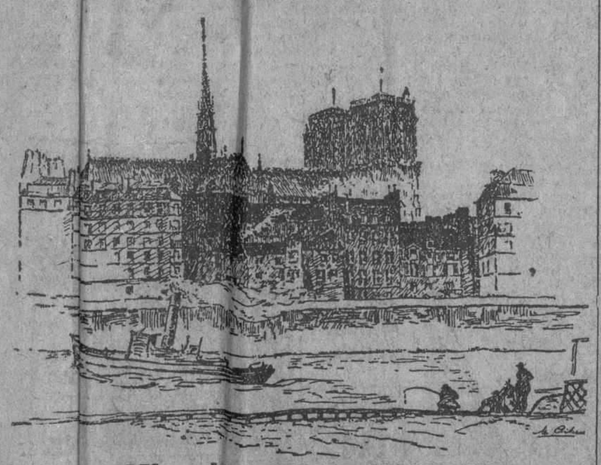

PARIS. — LA IGLESIA DE NOTRE-DAME

¡Quién no conoce la histórica Iglesia de Nuestra Señora! La maravillosa obra que los siglos señalan entre los monumentos de la religión como la más bellamente amada.

¡Victor Hugo! Cuántas emociones nos dió al amparo de las góticas arcadas por las que hizo vivir las más grandes burlas con las más sublimes ternuras de la naturaleza.

Empecemos por buscar, recortar y canjear por vales numerados los cupones que mañana y tarde publicamos en la primera página del DIARIO. Después... ¿quién sabe? La suerte nos puede conducir de la mano a tan atrayente lugar.

Gran Concurso Literario del "Diario de la Marina"

La Empresa de este DIARIO, de acuerdo con el señor José López Serrano, Gerente de "La Moderna Poesía", la más importante de las negociaciones libreras de la República, queriendo impulsar las letras en Cuba, o mejor, dar acceso a ellas, a una juventud cuyos méritos nadie pone interés en medir y que indudablemente posee, organiza este concurso al que podrán concurrir, no sólo nuestros escritores de nombre, sinó aquellos noveles a quienes la fortuna no brindó ocasión de entrar a justas literarias, suceso frecuente en nuestro medio.

La Empresa del DIARIO DE LA MARINA se congratula de que una de las firmas comerciales más fuertes de la República, en estrecha relación con los hombres de letras, se haya brindado a prestar su apoyo a este Concurso, del que tan beneficiosos resultados esperamos para la cultura patria.

Los premios y bases son los siguientes:

Primer premio $200.00. Al mejor cuento. El asunto será de libre elección.

Segundo premio. $100.00. Para la mejor composición poética en metro libre. No excederá de cien versos.

Tercer premio. $100.00. Para el mejor soneto.

Dos accessit de $50.00 para los trabajos que sigan en mérito a los que obtengan los dos primeros premios.

Estos trabajos no tendrán más limitación que las que exigen el nacionalismo más puro, el respeto a nuestras tradiciones y la moral cristiana.

Los concursantes deberán sujetarse a las siguientes bases:

Primera. Los trabajos en prosa no excederán de seis hojas de papel ordinario, tipo "standard"; vendrán escritos a máquina por una sola cara y a dos espacios.

Segunda. La composición poética en metro libre estará sujeta a las condiciones más arriba indicadas. (Segundo premio y Base primera.) El soneto estará sometido a las mismas condiciones.

Tercera. Los trabajos deben remitirse al Director Artístico del DIARIO DE LA MARINA bajo sobre que contendrá otro en su interior, rotulado con un lema; dentro de dicho sobre se guardará una tarjeta o papel adecuada con el nombre del autor.

Cuarta. Cuantas personas sientan afición a las letras podrán concurrir a este certamen.

Quinta. El plazo de admisión se cerrará el día 15 de marzo.

Sexta. El jurado estará compuesto por los señores Mariano Aramburo, Juan Marinello Vidaurreta y León Ichaso De secretario actuará en señor Mariano Miguel.

Advertencias. Los premios no quedarán desiertos por ningún concepto. Los trabajos premiados pasarán a propiedad del DIARIO DE LA MARINA, y serán dados a publicidad oportunamente con ilustraciones cuyo autor será nuestro Director Artístico.

VERSOS INTIMOS

Los señores Armando Godoy y Ventura García Calderón—directores en la Editorial Excelsior—de las "Obras Completas de Martí", han reunido en el primer volumen, "Versos sencillos", "Versos Libres", "Ismaelito" y otros versos, hasta 24 COMPOSICIONES INTIMAS de aquel inmenso poeta que pasó por el mundo, como dice Néstor Carbonell, con una estrella en la mano.

Son estos pequeños y hondos poemas la parte más emotiva de este libro.

Que el DIARIO DE LA MARINA vende al precio de imprenta. 273 páginas por 45 centavos.

CUPON
VIAJES A ESPAÑA Y FRANCIA

Diez cupones dan derecho a UN VALE NUMERADO para el sorteo de cuarenta pasajes individuales, de ida y vuelta, con $350 de dieta por persona, y uno familiar para cinco personas en camarote de lujo, con 10.000 pesetas.

De las BASES para la distribución de premios:

9a—Los favorecidos con estos premios, presentarán en la Administración del DIARIO DE LA MARINA el vale premiado, cuyo nombre, escrito en el mismo, habrá de corresponder a la matriz que queda archivada.

10a—Los poseedores de los vales premiados podrán traspasar sus derechos a otra persona, cumpliendo los requisitos legales de cesión.

11a—El DIARIO DE LA MARINA tendrá el derecho de exigir a los premiados la debida identificación.

IMPORTANTE.—Todas las cartas referentes a los Obsequios del DIARIO y las que contengan cupones para canjear, dirijanse así: DIARIO DE LA MARINA. Apartado 1010.—Departamento de obsequios. Habana.
Véase en la página once todo lo que se refiere a los obsequios que DIARIO DE LA MARINA distribuirá entre sus lectores.

M.E.C.D. 2016

POR LOS JUZGADOS

EN UNA CASA EN CONSTRUCCION DE LA CALLE AGUILA, UNA PARED CAYO SOBRE UN OBRERO LESIONANDOLO

A la voz de ataja fué detenido ayer un individuo que se confesó luego autor de un hurto de quinientos pesos. Nuevo Secretario del Juzgado del Centro. Otras noticias

En la esquina de Paula y Bélgica, el vigilante 186, detuvo al negro Martín Domas, de Estados Unidos, de 23 años de edad, vecino de Fernandina 43, porque era perseguido a la voz de ataja por el también negro Robert Garnes, de Estados Unidos, de 29 años de edad y vecino de Fernandina 36.

Manifestó este último a la policía que el primero, el día 27 próximo pasado le invitó a ir a un hotel sito en Economía 8, a donde fué y en el interior de una de las habitaciones del mismo le invitó a tomar varias copas de licor, quedándose dormido minutos después. Que cuando despertó, ya Domas no estaba en la habitación, y entonces notó la falta, de un bolsillo del pantalón, de la suma de 500 pesos.

El acusado negó los cargos a la policía, pero más tarde, ante el Juez de guardia, manifestó ser cierto lo expuesto por Garnes, por cuya razón fué remitido al vivac.

ROBO DE PRENDAS

En la cuarta estación de policía denunció ayer Bartolomé Riera Toledo, de la Habana, de 43 años de edad y vecino de la calle de Suárez número 15, altos, que como a las tres de la madrugada anterior fué despertado por su hija Luisa María Riera Martínez, la que le dijo haber visto en su habitación a un individuo desconocido, por lo que registró toda la casa, no hallando a nadie, pero sí notó la falta de algunas prendas que aprecia en la cantidad de 55 pesos.

OBRERO LESIONADO GRAVE

En gravísimo estado fué conducido ayer al Hospital Municipal el obrero Agustín Alonso Fernández, de España, de 22 años de edad y vecino de Obrapía 4.

Reconocido por el médico de guardia, doctor Sánchez, éste certificó presentaba la fractura de la columna vertebral, así como la fractura de los huesos de ambos antebrazos, contusiones y desgarraduras diseminadas por todo el cuerpo y fenómenos de conmoción cerebral, siendo su estado de suma gravedad.

Manifestó el paciente que encontrándose en las obras de demolición de la casa sita en Aguila 169, donde se piensa edificar una casa de diez pisos para la Cuban Telephone, hubo de caerse de una pared que estaba demoliendo, cayéndole parte de ella encima y produciéndole las lesiones que presenta.

Por su estado, Alonso quedó en observación en el Hospital Municipal.

COHECHO

El vigilante 1788, Antonio San[illegible] fué detenido ayer el asiático [illegible] Kong, de Cantón, de 45 años, [illegible]cilio, porque al manifestar[illegible] acompañase a la estación [illegible]e no tenía licencia sani[illegible] vender carnes, pescado, etc., le ofreció un peso para que no lo multase.

El acusado fué remitido al vivac.

SE INCENDIO LA GASOLINA

José Vicente Reboredo, de España, de 19 años, vecino de San Miguel 201, fué asistido en el Hospital Municipal, por el doctor Sánchez, de quemaduras de primero y segundo grados diseminadas por ambos antebrazos y manos.

Se causó dichas quemaduras en su domicilio, en los momentos de conectar unos cables del automóvil 329, saltar unas chispas e incendiarse una lata de gasolina que había cerca de dicho vehículo.

DESAPARICION

Angela Cortada Cárdenas, de la Habana, de 54 años de edad, vecina de Virtudes 97, denunció ayer en la quinta estación de policía, que desde hace tres días falta de su domicilio su menor hijo Enrique Artes Cortada, de 16 años, temiendo le haya ocurrido alguna desgracia.

TRATO DE SUICIDARSE

En la clínica del doctor Casuso fué asistida ayer de síntomas de grave intoxicación Felicia González García, de España, de 30 años y vecina de la misma, la que se produjo según dijo a la policía, al ingerir unas pastillas de bicloruro toda vez que se encontraba aburrida de la vida.

Fué trasladada a la casa de salud Hijas de Galicia.

ASIATICOS ROBADOS

Los vendedores amublantes, asiáticos todos, José Chao, de 32 años, Manuel Laín, de 33 años y José Cao, de Diago número 1, Puentes Grandes, denunciaron a la policía de la 11ª estación que al regresar de la calle a sus respectivas habitaciones, vieron que los candados de las puertas de éstas habían sido violentados faltándoles ropas y objetos que aprecian en total en 87 pesos.

VIENDO JUGAR A LA PELOTA

Por el doctor Rivero, médico de guardia en la casa de salud La Balear, fué asistido ayer el menor de 15 años de edad nombrado Julio Sterling Reyes, de la Habana, vecino del reparto Los Angeles, el que presentaba fenómenos de conmoción cerebral, epitaxis y contusiones en la nariz.

Se produjo dichas lesiones al recibir un pelotazo, mientras presenciaba un juego de base ball en el reparto La Fernanda.

NUEVO SECRETARIO JUDICIAL

Por la Sala de Gobierno de la Audiencia de la Habana fué nombrado el sábado por la tarde, Secretario del Juzgado de Primera Instancia del Centro, el señor Gabriel Lafuente y Hernández.

El señor Lafuente era oficial de dicho Juzgado y lleva en la Administración de Justicia, 17 años de constantes labores.

Nuestra felicitación.

DE CIENFUEGOS

Enero 28

LA FIESTA DEL NATALICIO DEL APOSTOL JOSE MARTI

LA COMPAÑIA DE OPERETA SANTA CRUZ

La parada escolar, la sesión rotaria y la velada efectuada en el teatro "Terry", todo ello efectuado en conmemoración de la fiesta del natalicio de José Martí, ha revestido este año un carácter patriótico excepcional.

Desde hora muy temprana se veía como los niños de las escuelas, con sus trajes de los días festivos, andaban recorriendo las calles, risueños, en busca de sus compañeros que habían de asistir a la parada escolar.

Los exploradores hacían otro tanto y, colegiales y exploradores, en correcta formación, acudieron a las ocho de la mañana al Parque de Martí, donde encontraban ya algunas comisiones integradas por todas las autoridades, profesorado, prensa, foro local, Sociedades de Instrucción y Recreo, y demás vecinos de significación oficial y particular.

Una vez reunidos todos alrededor de la estatua del Apóstol, el doctor Manuel Fernández Vallecillo, presidente de la Junta de Educación, con frase fácil y sentida explicó la significación del acto que se estaza celebrando y terminó su peroración entre aplausos de la concurrencia.

Acto seguido recitaron poesías los niños Rafael Martí Tomás Alderete y las niñas Silvia Rebollar, Mercedes Escoto, María C. Lapido y la señorita Delia Margarita Aguilar, haciendo el resúmen el ilustre patriota señor Arturo Carricarte, llegado de la Habana para la conmemoración de la fiesta llamada Martiana.

[illegible] Banda Municipal que dirige el [illegible]nte profesor señor Pedro [illegible] ejecutó varias piezas de mú[illegible] fueron premiadas con nu[illegible]usos.

[illegible] día los rotarios celebra[illegible]sión almuerzo especial, [illegible] convidados durante la [illegible] uso de la palabra el [illegible] T. Trujillo, presiden[illegible] de Veteranos de Cien[illegible]ñor Arturo Carricarte, [illegible] muy aplaudidos.

[illegible]a sesión, rotarios, pe[illegible] invitados, precedidos [illegible]eras cubana, española, [illegible]ericana, holandesa y la [illegible]cudieron al Parque Mar[illegible]do depositado al pié de la [illegible] el gran maestro, un hermo[illegible] de flores naturales, por lo [illegible] patriota de las dos guerras [illegible] Carlos T. Trujillo, dió las [illegible] expresivas gracias a los rota[illegible].

[illegible]urante la noche se celebró una [illegible]mosa velada en el teatro "Tomás [illegible]rry" que fué presidida por el se[illegible]or Francisco Ondarsa, Alcalde Mu[illegible]icipal por sustitución, quien cedió [illegible] palabra al doctor Roque Garrigó que pronunció un bello discurso matizado con anécdotas de la guerra y del descubrimiento de las Américas, habiendo sido premiado con nutridos aplausos.

Los niños Antonio Rapa y Tomás Alderete, recitaron las poesías tituladas "Al sublime Apóstol" y "A Cuba", habiendo obtenido aplausos por lo ajustado de su recitación.

Luego hubo proyecciones representando la ruta seguida por Martí y los 25 campamentos que levantaron Martí, Máximo Gómez y sus demás acompañantes, desde la hora de su desembarco en Playitas hasta Dos Ríos.

Asimismo aparecieron en la pantalla el sepulcro de Martí en Santiago de Cuba y la estatua que se [illegible] erigirá con un diseño del faro [illegible] dará luz a los históricos luga[illegible] que fueron testigos del desem[illegible]o de aquella expedición.

[illegible]ediatamente los niños de la Escuela número uno cantaron admirablemente la "Estrofa Inmortal".

El señor Carricarte se hizo cargo del turno correspondiente al señor Lucilo de la Peña, que no pudo venir a Cienfuegos, y lo hizo de una manera magistral. El señor Carricarte fué delirantemente ovacionado, pión y otros que colaboraron en tan meritísima obra.

La velada resultó un verdadero éxito que debe complacer a sus iniciadores los señores Buchaca, Sera-

La Banda Municipal llenó satisfactoriamente su cometido, ejecutando de un modo inspiradísimo los Himnos Nacional y el Invasor.

Hemos oído celebrar dicha banda de música por su notable adelanto bajo la competente batuta de su Director señor don Pedro Gracés.

EL SEÑOR DE CARRICARTE

El señor Arturo R. de Carricarte se ha captado las simpatías del vecindario de Cienfuegos y ha sido sumamente agasajado por ser considerado el promovedor de todas las fiestas que han glorificado al Apóstol José Martí.

Entre los agasajos figuran un ponche de honor en el "Liceo", un almuerzo en el Club Rotario y en un banquete en el Hotel San Carlos. Es de suponer haya quedado satisfecho de la actuación de Cienfuegos.

LA PROXIMA TEMPORADA DE OPERETAS EN EL TEATRO LUISA

La Compañía más completa de Operetas que ha actuado en Cuba está próxima a debutar en el Teatro Luisa.

Se trata del magnífico conjunto artístico de Don Julián Santacruz el mago de las lujosas presentaciones.

La Gran Compañía Santacruz debutará en Cienfuegos el día 5 de Febrero y para la temporada se encuentra abierto un abono para cuatro funciones por valor de $10.00 que se está cubriendo rápidamente.

La noche del debut estrenará la gran opereta "Maritza", creación de la bellísima Pilar Aznar, donde se luce con el notable barítono Augusto Ordóñez.

Maritza en el teatro "Martí", de la Habana triunfó permaneciendo en el cartel durante varias noches consecutivas.

También estrenará "La Fornarina", maravillosa opereta creación de la gentil Consuelo Hidalgo.

Hay que apresurarse a separar el abono porque sinó llegarán tarde.

Luis SIMON

CONCIERTO POR RADIO

Programa del concierto que será trasmitido desde el Estudio de la Estación Radiotelefónica PWX, de la Cuban Telephone Company, asociada de la Internacional Telephone and Telegraph Corporation de New York, el día 1º de febrero de 1926, de 8 a 11 p. m., por los siguientes artistas:

Soprano, Sra. Sofía Zorrilla de Juliá.
Tenor, Sr. Nicolás Blanco.
Violín, Sr. José Valls.
Pianista concertista y acompañante, Sr. Carlos F. Vilá.

Primera Parte.

1.—Pierrete.
(b) La Morena.—Chaminade.
Solos de piano.
2.—Sueño de Manon.—Massenet.
Tenor y piano.
2.—Eternamente.—Macheronni.
Soprano y piano.
4.—Nocturno en Mi Bemol.—Chopin-Sarasate.
Violín y piano.

Segunda Parte.

1.—Capricho Español.—Nogués.
Solo de piano.
2.—Canción Napolitana.
Tenor y piano.
3.—Torna Amore.—Tirindelli.
Soprano y piano.
4.—(a) Minuet.—Beethoven.
(b) El Cisne.—Saist-Saens.
Violín y piano.

Tercera Parte.

1.—Primavera de Amor.—Golaschalk.
Solo de piano.
2.—Reginella.—Braga.
Tenor y piano.
3.—Ojos Tapatíos.—F. Méndez Velasquez.
Soprano y piano.
4.—Gran Selección, Trovatore.—Verdi.
Violín y piano.

OFTALMO GOTAS

FORMULA

Sulfato de zinc. . . 0.03 Grs.
Adrenalina, solución al milésimo. . . . . 2.00 Grs.
Solución de Oxicianuro de Hidrargirio al 1 por 5 mil . 25.00 Grs.

Indicado en todas las irritaciones e infecciones de la conjuntiva (catarros oculares), tanto para curarlas como para evitarlas profilácticamente. Hace cesar la inflamación, el dolor, etc., etc.

Manera de usarlo:

Instílese una gota 2 o 3 veces al día, salvo indicación facultativa.

preparado por el
Dr. ARTURO C. BOSQUE
Laboratorio: Tejadillo No. 88, Habana

CHARLA CIENTIFICA

(Para el DIARIO DE LA MARINA)

LUZ ZODIACAL

Nadie ignora que la Tierra se mueve en un plano cuya prolongación se halla marcada en el cielo por las constelaciones llamadas zodiacales, formadas por las estrellas que se agrupan a uno y otro lado de un gran círculo (eclíptica) que no es más que la apariencia de ese plano señalada en el cielo por la intersección o corte de ese plano. En realidad la Tierra se mueve recorriendo una elipse (óvalo de jardinero) que recorre en un año, y ahora, precisamente pasa por su mayor proximidad al astro, que no ocupa el punto central de la elipse.

Como estela bellísima que marca esa ruta luce en el cielo antes y después de ponerse el Sol, entre trópicos todo el año, y tan sólo en Otoño y Primavera, por la tarde y antes del amanecer respectivamente, en latitudes más altas, un resplandor ténue, cuya intenidad máxima se observa ya cerrada la noche por poniente, y una hora antes de amanecer hacia levante.

Es algo a modo de plateado reguero de luz que alumbra el camino de nuestro mundo por el espacio. Su aspecto es el de una montaña fosforescente cuya base se apoya en el horizonte y cuyo vértice se eleva hasta unos 50 grados, con ligera inclinación hacia el mediodía, desde los puntos Este u Oeste, según las épocas del año y las horas. Las estrellas se ven a través de este caudal luminoso, y cuando tras él luce algún planeta de los principales, como Júpiter o Venus, el espectáculo es bellísimo. Y caso curioso: Así como de todos los fenómenos celestes se encuentran referencias, aún de las más antiguas edades, no se ha podido adquirir el menor indicio de que el fenómeno de la luz zodiacal haya sido observado hasta mediados del siglo XVII en que los astrónomos Cassini (Dominico) y Childvey lo describen con gran lujo de pormenores.

Es de notar, sin embargo, que para la observación no se requiere ninguna clase de instrumento. Se ve a simple vista, siempre entre trópicos, y en primavera u otoño en más elevadas latitudes, con sólo elegir en épocas favorables las noches sin luna, y un paraje algo elevado, y desde donde la región del horizonte por donde ha de verse el fenómeno aparezca libre de nieblas y luces.

Recuerdo que comentando un astrónomo español, director que fué del Observatorio de Madrid, la opinión de quien explica la falta de observaciones antiguas de la luz zodiacal, porque fuese su causa reciente, interroga al lector preguntándole: ¿y no podemos atribuirlo a tu indiferencia por las bellezas del cielo?, porque, vamos a cuentas, amable lector, con no necesitar de instrumentos para observarla ¿cuántas veces has contemplado la luz zodiacal?...

La causa de [illegible]an bellísimo fenóme[illegible]inguna la existencia no es sin duda ni, o quizá de la Tie[illegible]al rededor del So[illegible]ntidad de materia [illegible]rra, de [illegible]erta [illegible] más ténue que el cósmica, mucho [illegible] lo suficiente pa[illegible]aire más sutil, pero [illegible]ndose en ella la [illegible]ra que la luz refle[illegible]ico que disputan ilumine. Sobre lo [illegible]bre si esa envol[illegible]los astrónomos es so[illegible] el Sol hasta [illegible]tura se extiende desde más allá de la Tierra, quizá hasta [illegible]e rodea a la Marte, o es envoltura q[illegible]o a nuestro Tierra dejando en su ser satélite la Luna.

Probablemente será lo q[illegible]e en pri[illegible]mer lugar enunciamos. Est[illegible]resto de tan diseminada quizá sea el [illegible] donde la antigua nebulosa solar, de[illegible]tes con nacieron los planetas y satéli[illegible] la sucesión de los siglos.

El retraso de los cometas en su [illegible]a[illegible]so por cerca del Sol, cuando par[illegible] nosotros son visibles por la mayor proximidad, quizá pudiese explicarse mejor como consecuencia del rozamiento de masas tan débiles como son las cometarias al atravesar el espacio cercano del astro del día poblado de materia, si ténue, materia al fin, que se opone al movimiento, y que no se hace tan patente sobre los más pesados astros.

Sea de ello lo que se quiera, es lo cierto que pocos espectáculos muestran en tanto grado la magnificencia de los cielos.

La luz zodiacal no hiere fugazmente nuestros sentidos: es una luz serena, tranquila, de suavidad incomparable, ilumina una tan grande región del cielo que subyuga por la magnitud de la extensión sobre que influye.

No siempre merece el dictado de tranquila según algunos observadores. Entre ellos varios han hecho constar que el velo luminoso parece como agitado por rápida oscilación en ciertos instantes, cual gigantesco e incomparable manto de plata que un poder infinito moviera.

Cada alteración del Sol, centro motor de nuestro sistema, repercute hasta los confines del conjunto, por donde vagan los más alejados planetas Urano y Neptuno. Quizá el medio trasmisor de las palpitaciones de ese corazón celeste se trasmitan por la materia cósmica que envuelve a todo el sistema, y que esa materia que es el organismo completo del sistema, sólo por iluminación lo conozcamos en su parte más densa, cerca del centro de atracción; pero que lo llene todo y se extienda a todo, ya en su grado de tenuidad extrema hasta los inciertos límites de este rincón del cielo que habitamos, y que preside el padre de la luz y del calor.

Gonzalo REIG.

Madrid, a 3 de enero.

Nueva directiva de la Sociedad del Pilar

Con gran entusiasmo se celebraron ayer elecciones generales en la decana de nuestras sociedades, "El Pilar".

Varias eran las candidaturas presentadas por los grupos de socios, disputándose los puestos de la Directiva. Pero el solo deseo de obtener un grupo de hombres capaces de cooperar a la buena marcha de la institución, hizo que llegasen a un acuerdo, presentando a la hora de los comicios una sola candidatura, que salió triunfante por aclamación unánime de los socios allí presentes.

Unimos nuestra felicitación a los triunfadores, deseándoles el mayor éxito en sus gestiones.

He aquí la nueva Directiva:

Presidente: José Castillo Rodríguez; vice: José Llanos Vázquez.
Director: Andrés Avelino Orta Mayol; vice: Rogelio Rosaínz García.
Secretario: Ricardo Villalonga Vargas Machuca; vice: Manuel Arrebola.
Tesorero: Manuel Ballina Suárez; vice: doctor Enrique Capote Díaz.
Contador: Francisco José Prieto Llera; vice: Domingo Orta Sánchez.
Presidente de la Sección de Recreo y Sport: Jesús Escandell Rey; vice: Néstor Pérez Ballina.
Presidente de la Sección de Instrucción: Manuel Quiñones González; vice: doctor Alfredo García Castro.
Presidente de la Sección de Propaganda: Antonio Navarrete; vice: Enrique Leiva.
Presidente de la Sección de Declamación y Filarmonía: Arturo Pérez Quiñones; vice: Aniceto Rivas Abreu.
Presidente de la Sección de Beneficencia: doctor Antonio Escandell Moré. Vice: doctor Manuel García Avila.
[illegible]s: Marcos Fernández; En[illegible]
Vocale[illegible]nal; Julio C. Orta Galán; [illegible]rique Ber[illegible]res; Armando Vidal; An[illegible] Arturo Tor[illegible]ánchez; Joaquín Vidal; [illegible]drés Orta S[illegible]o Lorigados; Fé[illegible]Adelo Pérez; [illegible] Artal y Filiberto Cortázar.

Tome agua caliente en las comidas para evitar desórdenes del estómago

Lo que aconsejan los médicos

Miles de infortunados sufren diariamente de los efectos de la dispepsia, la indigestión, fermentación de los alimentos, agruras, acidez, del estómago, ventosidad, gases y angustias causadas por el mal funcionamiento de los órganos digestivos. Si esas personas adquiriesen el agradable hábito de beber despacio, en cada comida, un vaso de agua caliente conteniendo una cucharadita o dos pastillas de Magnesia Bisurada, bien pronto notarían su estómago de tal manera sano y fortalecido que podrían comer las más ricas y apetitosas viandas sin experimentar ni el menor síntoma de indigestión.

La mayor parte de las llamadas enfermedades del aparato digestivo las causa el exceso de ácidos y la insuficiencia sanguínea en el estómago, lo que provoca la descomposición prematura de los alimentos, agriándolos antes de hacerse la digestión. Un vaso de agua caliente servirá para atraer la sangre al estómago, y la Magnesia Bisurada neutralizará los ácidos y hará que los alimentos se purifiquen y suavicen para su rápida digestión. El resultado es una digestión natural, exenta de dolores o angustias de ningún género. La Magnesia tamente inofensiva y agradable al paladar y puede obtener en todas las droguerías y boticas. No se confunda la Magnesia Bisurada con otras clases de magnesia—como la leche, polvo o en pastillas, preparada especialmente para aquel tratamiento.

NOTICIAS DEL PUERTO

EN EL VAPOR ALFONSO XIII LLEGADO AYER, REGRESA DE ROMA EL ARZOBISPO DE GUATEMALA, MONSEÑOR LUIS MUÑOZ

A bordo del Manuel Arnús viaja el ex-[illegible] de la Guerra de Chile. En el Alfonso se c[illegible] el Santo de[illegible]y y se le envió una efusiva fel[illegible] a la quontestó

EL MANUEL ARNUS

Procedente de Barcelona, Valencia, Málaga, Cádiz y puertos de Canarias llegó en la mañana de ayer el vapor de bandera española "Manuel Arnus", que manda el capitán don Eugenio Agacino.

La travesía se realizó sin contratiempos y el barco trajo un total de 149 pasajeros, de los cuales 78 venían con destino a la Habana y 67 de tránsito para los distintos puertos de escalas hasta rendir viaje en Valparaíso.

EL EXMINISTRO DE GUERRA Y MARINA

Con destino a su país, viaja de tránsito en el "Manuel Arnus" el exsecretario de Guerra y Marina de Chile, doctor Roberto Huneeus y familia.

El doctor Huneeus fué miembro del Gabinete del Presidente Alessandri, que fué depuesto cuando el cuartelazo y regresa ahora después de aquietadas las pasiones.

Es un distinguido abogado.

Para la Habana llegaron en el "Manuel Arnus" los señores Ramón González Rojo, el ingeniero Miguel Canals Arriba, Manuel Fors Argudín y señora, José Serra Roca, Alberto Font Calvo, Juan Berga, Telamy, Pascual Masso Ibáñez. Leonardo Abril Alvarez, Felipa Pardo, Federico Rodríguez Montes, Andrés Parra Gil, doctor Luis Cuevas Perrin, R. P., Tomás Martín, Juan Herrera, Octavio Rodríguez Gómez y familia, Rafael Aquilino Miranda.

EL ALFONSO XIII

A las 11 y 30 de la mañana de ayer tomó puerto el hermoso trasatlántico de bandera española "Alfonso XIII", que manda el capitán don Agustín Guibernau.

Trajo este vapor carga general correspondencia y 379 pasajeros para la Habana y 116 de tránsito para Veracruz.

[illegible] magnífica travesía ha realizado el "Alfonso XIII", y el pasa[illegible]zado e[illegible]o entrega al capitán Gui[illegible]je le hiz[illegible] una carta de gratitud por [illegible]bernau de [illegible]s recibidas durante el [illegible] las atencione[illegible] viaje.

Llegaron en este va[illegible]or el Arzobispo de Guatemala, monseñor Luis Muñoz, que fué a Roma; el Ministro de Cuba en Portugal, señor Francisco J. P. de Acevedo, a quien se le ha concedido recientemente por el Gobierno de Portugal la Gran Cruz del Cristo, y el notable catedrático y conferenciante español doctor Vicente Gay, que va a los Estados Unidos para dar cursos en varias universidades.

Los señores Lucio Ugalde Monasterio e hijos, Concepción Cela Matienzo, José L. Surtancha, Gabriel Robledo, Fabián Martínez, Sixto Ortega, Pedro Baraniano, Angel López, Justo Cicerón, Antonio Díaz Rubin, Rafael Gutiérrez, Magdalena Ofila, Enrique Gutiérrez, María Regil, José Hoyo Fernández y familia, Luis Senén López Torre, Armando Torre Tenera, Luis Muñoz, Nicolás Gutiérrez Gómez, Víctor Esteban Brujas, Juan Fuente Sosa, José Berdie, Antonio Ricondo, Manuel Fernández González, Francisco Arias, Ana Fernández, José Ruiz de la Cuesta, Juan Calvo Escuero, Francisco García Menéndez, Francisco Garmenmendi, Juan Alvarez Rodríguez, Onofre[illegible], José Fer[illegible]ez, José Díaz, José [illegible]cía Rodríguez[illegible]illa, Alvarega Gutiérrez, [illegible]ción Suár[illegible] Alfonso Muñoz, Manuel A[illegible]o Suárez, M[illegible]odríguez A[illegible]o y familia, [illegible]o Miguel, [illegible] Lorió y familigno Mentz, Carlos Fer[illegible] Telleda, Al Conde Hernán[illegible]é Gonzál[illegible] Montevaro [illegible], Jesús [illegible]ez, Tomás Fe[illegible] Alonso, [illegible]elestino Rosa y[illegible], Enrique Julián Francis[illegible]dez, Mant[illegible] García Granda, [illegible]sco Varela[illegible]renzo y familia, [illegible]ón Rodrigu[illegible] Luciano López, [illegible] Gonzále[illegible] Antonio Rodrigu[illegible]ora, Baldro Fernández [illegible]ra, José [illegible]erra y familia, [illegible]bela y se[illegible], Fernando [illegible] Prado, Juanizan y señora, [illegible]ey Cudill[illegible] Juan Martine[illegible]n Fernán José Candale[illegible]cisco Ram[illegible] Andrés Rodrigue[illegible]milia, Cara Diéguez, Je[illegible], Luaces, [illegible]armen González[illegible]illa, Franc[illegible] Honda, Ma[illegible]odríguez, [illegible]s M. Castro, Cabarcos [illegible]orenzo Rodrigue[illegible]milia.

De tra[illegible]n el cónsul español señor E[illegible] Zapatero G[illegible]o con su famil[illegible] militar es[illegible] don Angel G[illegible] Santibáñez el [illegible] militar me[illegible] don Luis [illegible]a Fi[illegible]gueroa.

FIESTA [illegible]RDO Y F[illegible]CITA[illegible] AL REY

El [illegible]ve pasado me celebró [illegible]oro "Alfonso I" una fiesta [illegible] y del Rey España, p[illegible] capitán [illegible]ernau un ad[illegible] Monarca citándolo [illegible] Es[illegible]e los [illegible]eros, oficializa[illegible]dade[illegible]tes.

Ayer tu[illegible] entregó al capitán el [illegible] la c[illegible]: siguiente mensaje de Rey[illegible]s sól[illegible]temala, [illegible]ajeros vapor XI[illegible]e ins[illegible]II".

Re[illegible] razón[illegible]zobispo, unión del di[illegible]r, [illegible]ales, paros y tripu[illegible]sov[illegible] conocimiento sincero, cis[illegible] loco[illegible] y votos y has a todos [illegible]

[illegible]NTROYAL

[illegible]eros excursionistas, [illegible] el vapor inglés llegó ayer procedente de New York y que rea[illegible]rá una excursión por las Antillas.

EL NORTHLAND

En la mañana de ayer llegó de Key West el vapor americano "Northla[illegible]" [illegible]ajo 390 pasajeros en su e[illegible] turistas.

BARCO[illegible] QUE SE ESPERAN

Los sig[illegible]cos se esperan: el Limkm[illegible] Baltimore; el Munardam, de [illegible]k; el Munamar de New Or[illegible] America d[illegible]vannach, el [illegible] de N[illegible] el Pioner, c[illegible] de New Orl[illegible] Puerto Castil[illegible] to Limón; el [illegible] Orleans.

EL CRIS[illegible]OLON

El próximo p[illegible]bado llegó felizmente a la [illegible] vapor correo español "Cr[illegible]olón", que procedía de la H[illegible]

EL LE[illegible]

El vapor español [illegible]XIII" salió el sábado por la [illegible] de Cádiz para la Habana con [illegible] y pasajeros.

CATOLICAS CUBANAS

Con entusiasmo y cordialidad acudieron a las urnas las Católicas Cubanas.—Un Sanatorio convertido en Colegio electoral, en el cual reinaron durante varias horas la belleza y la inteligencia femeninas. El próximo domingo será la toma de posesión.—La Asociación confía en su porvenir.

Con júbilo y armonía se realizaron las elecciones de las Católicas Cubanas. Ellas han probado que nuestras mujeres viven la mutualidad y que se preocupan de sus intereses sociales.

Desde las nueve de la mañana de ayer, domingo, animóse el sanatorio y la mesa presidida por la señora Laura Pla de Vendrell ayudada de distintas comisiones, fué recibiendo los votos de la Habana y de las delegaciones de Regla, Guanabacoa, Guanajay, Pinar del Río y otras.

Desde el principio, por las conversaciones de aquellas mujeres, todo inteligencia y belleza, veíase que la popularidad mimaba a la señora Concha Montalvo de Mendizábal.

Bien lo merece; ella al recibir a la comisión que le ofreciera la presidencia les había dicho: "Me siento con ánimos de trabajar, en el deber de ayudar a las propagadoras del mutualismo femenino. ¿Por qué nosotras, nosotras solas no hemos de levantar una Clínica orgullo de las mujeres de Cuba? Confío en Dios, en la Asociación y en que me llamo Montalvo".

Las socias lo han sabido y por eso confiaron el gobierno de la Asociación con una mayoría casi absoluta. Cuenta la señora Mendizábal con sus compañeras de la anterior directiva y por sí sola es a infundir confianza el nombre de la Secretaria señora Amelia Hierro de González.

A las 3 p. m. en el Sanatorio era proclamada la Mesa del Ejecutivo que de 1926 a 1928 dirigirá los destinos de la Asociación.

Presidenta: señora Concepción Montalvo de Mendizábal.

Vicepresidenta: doctora Guillermina Portela.

Secretaria: señora Amelia Hierro de González.

Vicesecretaria: señorita Inés Rodríguez.

El próximo domingo a las nueve de la mañana, tendrá lugar la toma de posesión y la distribución de la Memoria en el Sanatorio La Milagrosa.

Las mujeres de Cuba en la jornada de ayer tarde pueden sumar un triunfo más en pro de las futuras conquistas femeninas.

H. CHAURRONDO.

31-11926

Para "Mi Novela Semanal"

Por Gustavo Sánchez G[illegible]

[illegible] publicaciones de la índole de ésta, encabezada con el sugestivo título de "Mi Novela Semanal".

En Madrid, por ejemplo, han gozado siempre del franco favor del público, y se han comprado tanto o más novelas editadas así, que las otras, siempre de más difícil acceso económico, por ser más caras y dispendiosas.

Estas narraciones, de regular duración—ni largas ni cortas—, de asuntos sugestivos e interesantes, firmadas siempre por nombres de escritores conocidos y estimados, y que como importantísima añadidura, cuestan barato y están escrupulosamente presentados, tanto en lo relativo al impresor como en lo que se refiere al litógrafo, deben, necesariamente, merecer la buena atención de la masa general de los lectores de un país.

"Mi Novela Semanal", según creo, parece haber sido más afortunada que sus anteriores hermanas; yo celebraría que esas apariencias favorables respondiesen a una excelente y positiva realidad. Y lo celebraría doblemente porque veo que este nuevo editorial abre hueco a la gente que empieza, como lo demuestra el hecho de que dé a la estampa un cuento debido a la pluma novel del joven Pepito Cid.

Estimular a la juventud es útil y provechosa labor; sobre todo a la que trae resplandores de luz en la inteligencia y calor de idealismo en el corazón. Con estas palabras, quiero aludir al precoz escritor que suscribe esta interesante historia; la cual es sólo una promesa de lo mucho que dará de sí cuando los años y el estudio maduren su espíritu juvenil. Yo, que lo conozco, os aseguro que así será.

Gustavo Sánchez Galarraga
La Habana, Diciembre de 1925.

Dr. Bengué, 47, Rue Blanche, Paris.
BAUME BENGUÉ
Curacion radical de
GOTA-REUMATISMOS
NEURALGIAS
De venta en todas las farmacias y droguerías.

Las Pilas Secas Columbia
— Son de mayor duración

Son las mejores para timbres, zingalas eléctricas, encendido en motores de gas, radio y usos generales. Con estas pilas se obtiene mayor potencia y mejor servicio por un largo período de tiempo.
Pueden obtenerse dondequiera a un precio módico.

32

30 Discos de Baile del Catálogo VICTOR
Para Pasar Alegres Todos los Días del Año

DISCOS SELLO NEGRO, DOBLES, A $1.00.

78164.—(Los Bomberos.—Fox Trot.
(El Tull.—Jazz.
19380.—(June Night.—Fox Trot.
(Only You.—Fox Trot.
19367.—(Maytime.—Fox Trot.
(Plain Jane.—Fox Trot.
78159.—(Ya apareció la cadena. Ituraba
(Eva.—Tango.
19570.—(All Alone.—Fox Trot.
(Peter Pan.—Fox Trot.
77830.—(Inquieto.—Fox Trot.
(Pelorcitas.—Fox Trot.
77984.—(Ya no lloverá Pelonas.—Fox Trot.
(El Carro del Sol.—Fox Trot.
19169.—(Dancing Honeymoon.—Fox Trot.
(An Orange Grove in Cal.—Fox Trot
78063.—(Oh-la-la.—Fox Trot.
(Cielito Lindo.—Fox Trot.
19139.—(Last Night on the Black.—Fox Trot.
(If I Cant Get the Sweetie.—Fox.
19447.—(Bagdad.—Fox Trot.
(Hard Hearted Hannah.—Fox Trot.
19210.—(Not Here, Not Three.—Fox Trot.
(Down on the Farm.—Fox Trot.
19211.—(Linger Awhile.—Fox Trot.
(Hollywood.—Fox Trot.
19410.—(Go your Way and I'll Go.—Fot Trot.
(Oh Peter.—Fox Trot
19517.—(Tell Her in the Spring.—Fox Trot.
(Indian Lov Call.—Fox Trot.
78048.—(Amor, Amor.—Fox Trot.
(Morir de Amor.—Vals.
19461.—(Rose Marie.—Fox Trot.
(My Road.—Fox Trot.
19438.—(Tea for Two.—Fox Trot.
(I've e Garden.—Fox Trot.
19462.—(Eliza.—Fox Trot.
(Doo Wacka Doo.—Fox Trot
78205.—(El Fox de la Silla.—Fox Trot
(El Indispensable.—Fox Trot.
78101.—(Vacilópolis.—Fox Trot.
(La Guardia Blanca.—Marcha
19122.—(Somebody's Wrong.—Fox Trot.
(Love Tales.—Fox Trot.
19285.—(Lonessome.—Fox Trot.
(Noy yet, Suzette.—Fox Trot.
19546.—(Oh Joseph.—Fox Trot.
(Where's My Sweeetie.—Fox Trot.
78054.—Catalina.—Danzón
(Mojito Criollo.—Danzón.
19470.—(Keep on Dancing.—Fox Trot.
(Copenhague.—Fox Trot.
19237.—(Honolulu Blues.—Fox Trot.
(Blue Glass Blue.—Fox Trot.
19591.—(Hello Hello.—Fox Trot.
(Not tamale Molly.—Fox Trot
77682.—Es mucha Habana.—Danzón.
(La Contesta a Papá Montero.—Danzón.
19580.—(I Can't Stop Babying.—Fox. Trot.
(La Pelirroja.—Fox Trot.

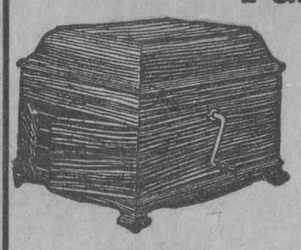
VICTROLA IX
Color caoba

Modelo 80

Modelo 215

¿Tiene Vd. ya el disco 19619 que contiene dos discursos del Rey de España y vale $2?

Modelo 370

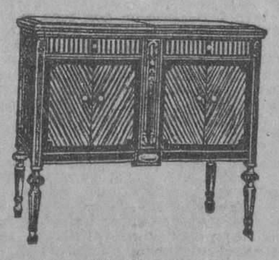
Modelo 406

Modelo 230

VIUDA DE HUMARA Y LASTRA
Ricla 83 y 85. Telf. A-3498

ESTACION TERMINAL

SE HACEN LOS PREPARATIVOS PARA LA CONSTRUCCION DEL RAMAL DE VIA QUE IRA DESDE AGUACATE A MADRUGA

MOVIMIENTO DE PASAJEROS Y TRENES POR LA TERMINAL

EL SECRETARIO DE AGRICULTURA

El general Manuel Delgado, Secretario de Agricultura, regresó ayer de Matanzas.

WILLY FERNANDEZ YARINI

El joven Willy Fernández Yarini, hijo del Secretario de Instrucción Pública, coronel Guillermo Fernández Mascaró, regresó de Santiago de Cuba.

TREN A SANTIAGO DE CUBA

Por este tren fueron a: Manzanillo: las señoritas Elia, Charito y Lolita Pacheco; al Central Elia: Federico Gordillo; a Camagüey: Antonio Criado de la Torre; señoritas María, Julieta, Herminia y Estela Pérez; la señora Josefa Pichardo; a Cuantánamo: la señora viuda de Esteva y su hija la señora Esteva de Fernández; Sagua la Grande: doctor Juan M. Cuello y su señora tía Catalina Cuello; Jiguaní: Diego Barcaz; Cárdenas: Juan Alvarez; J. B. Harris; Francisco Martínez; Jovellanos: la señora María Rodríguez de González; Santa Lucía: la señora Summerbell.

EL SENADOR VERA VERDURA

Ayer tarde fué a Matanzas, el doctor Manuel Vera Verdura, Senador de la República, que ya se encuentra completamente restablecido. Le acompañaba su señora esposa.

EL JEFE DE LA SECRETA

El doctor Miguel A. Varona, Jefe de la Policía Secreta, fué a Manacas y regresará hoy.

VIAJEROS QUE LLEGARON

Por distintos trenes llegaron: el señor Antonio Rodríguez; doctor Juan Felipe Cruz, de Remedios; de Colón: doctor Sixto Crucet; de Camagüey: Ezequiel de Varona; de Santa Clara: Justo de la Torre; de Jovellanos: la señora de Jorge Milián, sus hijas Noemí y Mary, la señora Otilia Malagambia de Sterling y familia; Santo Domingo: Eugenio Méndez Capote; Pinar del Río: el Administrador de la Zona Fiscal del Oriente de la Habana, Ezequiel Calero; Bainoa: la señorita Pilar Calzadilla; Limonar: el doctor Francisco Sosa; Matanzas: la señorita Luisa Fernández; el oficial del Ejército Nacional Rogelio Sando; Cárdenas: señor Teodoro Oliva y señora; la señora María Isabel González de Pérez; El Roque: el ingeniero jefe de aquellas obras, Luis F. Ramos; Aguacate: doctor Marcelo Reyes; Addon Tremols Jr. y familiares.

MANUEL FLORES PEDROSO

El Presidente de la Sociedad dueña del Central Carolina, señor Manuel Flores Pedroso, llegó de dicho Central ayer.

LOS CAZADORES

Ayer tarde regresaron Marsans, Calderín, Maza y demás cazadores, que estaban en Macagua.

VIAJEROS QUE SALIERON

Entre otros viajeros fueron a Isla de Pinos, por Batabanó a unirse a la excursión del Jefe de la Nación, el representante a la Cámara señor Juan Espinosa; el señor Ignacio Alonso y otros; a Pinar del Río: la señora Lolina Montagú de Cuervo; la señorita Matilduca Cuervo; Raúl Soldevilla; doctor Jacobo Govantes; Los Palacios: Juan Dorta; Aguacate: el doctor Alonso Sotolongo; Matanzas: el representante a la Cámara, señor Juan Rodríguez Ramírez.

TREN EXPRESO LIMITADO

Llegaron ayer por este tren, del Central Marta: los doctores Adolfo y Raúl Núñez de Villavicencio; de Santiago de Cuba: Miguel Palmer; el doctor Raúl Trelles, Magistrado del Tribunal Supremo; Morón: Manuel Enrique García; Ciego de Avila: Eloy San Juan y su señora esposa; Aurelio Fidel Serra y familia; Alfredo Alvarez; doctor Miguel González Ferragut; Holguín: el representante a la Cámara Armando Infante; Santa Clara: los doctores Salvador García Ramos, Secretario de la Junta Provincial Electoral de las Villas y Rigoberto Ramírez; Camagüey: el doctor Fernando Barruecos.

EMILIO GOMEZ

El conocido rotario, comerciante y concesionario de los Ferrocarriles Unidos, señor Emilio Gómez, regresó de su viaje a Oriente.

TREN A CAIBARIEN

Por este tren fueron a Santa Isabel de las Lajas: Constantino Carrillo y familia; Sagua la Grande: Elpidio Hernández y familia; Central Carreño: el ingeniero Alejo Carreño; Corralillo: el doctor Mario Núñez; Cárdenas: Samuel Díaz; Ya guajay: Segundo Barroso; Matanzas: doctor J. Núñez Pérez; Pedro Fariñas; José González; señora de Giró; Julio Comas Dorta; Francisco Gómez.

NICOLAS GUTIERREZ Y LA ZAFRA PRESENTE

Ayer, en los momentos que regresaba a su casa en Marianao, el contratista de Vías Férreas, señor Nicolás Gutiérrez, departimos con él breves momentos.

Está terminado el desviadero que en el patio de la estación de Calabazar construído por orden del señor Azpuru, para facilitar las operaciones a los trenes de cañanas del central Toledo.

Nos dijo también el señor Gutiérrez, que la Compañía del Ferrocarril cubano de Hershey, lo reclama con urgencia, para hacer la línea de la estación de Jibacoa a aquel Ferrocarril hacia la playa, a fin de recoger arena y piedra, para preparar el gran ramal de aquel ferrocarril que partirá de Aguacate hacia Madruga, uniendo los centrales Rosario y San Antonio, ambos pertenecientes al millonario Hershey, que se propone dar gran impulso a ambos centrales y a toda la comarca que atravesará el nuevo ramal del cubano Ferrocarril de Hershey.

EL NUEVO SANATORIO "CORDOVA"

Para Enfermedades Nerviosas y Mentales. Calzada y José M. Cómas Marianao

Con todos los adelantos científicos modernos, 30.000 metros de terreno, jardines, campos de Sport. Para pacientes de ambos sexos. Teléfono F-O-7006. Oficina en la Habana, Belascoain 98. L. M. y V. de 1 a 3. Teléfono A-3358.

La Gota y el Reumatismo

Puesto que tanto la gota como el reumatismo se deben a la retención de sustancias excrementicias como el ácido úrico y los uratos, es evidente que la mejor manera de lograr el alivio de esas afecciones es causando su eliminación del sistema.

Si bien es posible obtener alivio temporal de los dolores de la gota y el reumatismo por medio de agentes para uso interno o externo, como anodinos y linimentos, siempre es muchísimo mejor emplear una preparación que ocasione la eliminación de la causa fundamental, aumentando la acción funcional de los órganos excretorios.

Salvitae aumenta la acción disolvente de la sangre en el ácido úrico y los uratos, haciendo que sean más fáciles de expeler del sistema.

Con el empleo de esta preparación se acortan los ataques de gota y reumatismo, y su repetición se evita, invariablemente, tomándola con constancia.

Debido a la completa ausencia de peligros en su empleo, Salvitae es, indudablemente, el agente terapéutico más digno de confianza para la gota o el reumatismo crónico.

Alt.

NECROLOGIA

ANGEL R. CAÑAS

En las primeras horas de ayer dejó de existir nuestro caballeroso amigo, señor Angel R. Cañas, tras larga lucha contra invencible dolencia.

A su atribulada viuda, doña Victoria Brito, hijos Raquel, Mercedes y Angel, así como a sus hermanos Pastora, Ramon y Felipe, hermano político don José Martínez y especialmente a nuestro admirado y buen amigo doctor José M. Martínez Cañas, su sobrino, hacemos llegar en estas líneas nuestra sentida condolencia.

El sepelio del señor Angel R. Cañas se efectuará en la mañana de hoy, partiendo el fúnebre cortejo—a las nueve—del domicilio del doctor Martínez Cañas, Prado número 21, para el Cementerio de Colón.

E. P. D.

AVISO A LAS DAMAS

Llegaron y están de venta las famosas PILDORAS ORIENTALES para obtener el encanto codiciado por las damas, busto perfecto, hermosura y gracia: resultado que obtienen las damas empleando las reconstituyentes y maravillosas PILDORAS ORIENTALES. Pida folleto al apartado 1244 Habana. Se venden en las Droguerías y Boticas.

TRATAMIENTO MEDICO

del Cáncer, Lupus, Herpes, Eczemas y toda clase de :-: Ulceras y Tumores :-:

MONSERRATE No. 41 — CONSULTAS DE 1 A 4

Especial para los pobres de 3 y media a 4

¿TOSE USTED ¿SIENTE MUCHA OPRESIÓN? ¿LE DÁ FIEBRE?

El GRIPPOL es una medicación de gran éxito en el tratamiento de la grippe, tos, catarros, bronquitis, tuberculosis pulmonar, laringitis y demás desórdenes del aparato respiratorio.

DE VENTA EN TODAS LAS BOTICAS DE LA ISLA

No hay manera de conservar la eficacia del aceite de hígado de bacalao sino en su forma líquida natural; como en la Emulsión de Scott

Compre la Original. Proteja su Salud.

UNA BODA

En la aristocrática iglesia del Vedado, a las diez de la mañana de ayer, se efectuó el enlace de la bellísima y elegante Consuelo Fulgueiras, de distinguida familia gallega.

El novio, Modesto Ron y López, es miembro preeminente de la Colonia Española de New York y comerciante en la opulenta metrópoli.

Actuaron como padrinos don Manuel Ron, socio de una de las más importantes firmas de Obispo y su elegante esposa doña Armanda F. de Ron.

Testigos: Por ella don Gonzalo de Soto y don Manuel Pol.

Por él nuestro culto colaborador señor Domingo Quinoga y el señor Constantino Fulgueira.

El ramo de tornaboda fué obsequiado a la desposada por las lindísimas niñas de De Soto.

Eterna felicidad deseamos a los nuevos esposos.

Sardinas sin Espina "Palais D'Orient"

ANTONIO ALONSO, Hijos.-Vigo, España

CUBIERTERIA DE PLATA

La variedad de estilos que ofrecemos, nos permiten decir que tenemos cubiertos para todos los gustos. Vendemos piezas sueltas, juegos completos y estuches de lujo, para regalos de novios o en santos. Los precios, los más bajos de plaza. Cubiertos de todos los fabricantes y sus diseños, los mas bonitos.

"VENECIA"

ENRIQUE FERNANDEZ LLAMAZARES.

OBISPO, 96 — TELEF. A3201.

¿LE GUSTAN LOS BUENOS CIGARROS?

Escoja entre los siguientes:

OVALADOS-EXTRA ..... } DE GENER
MONTERREYES ..... }
ARROZ-FINO ..... }
ESPECIALES ..... }

Unicamente Gener puede producir las calidades inimitables de

GENER

1242 — 1d-1º

Duelo Familiar del Sr. Secretario de Instrucción Pública

Ha pocos días el cable fué portador de una triste nueva para nuestro distinguido amigo, el doctor Guillermo Fernández Mascaró, Secretario de Instrucción Pública y Bellas Artes, enterándole, inopidamente, del fallecimiento de su señor hermano, don Emilio Fernández Mascaró, quien disfrutaba en San Juan de Puerto Rico, su ciudad natal, de generales simpatías y altos prestigios en los círculos mercantiles de la Isla hermana.

Con tan infausta noticia coincidió la celebración del aniversario del Natalicio de Martí por lo que el doctor Fernández Mascaró se vió impedido de participar personalmente en el festival escolar aquí dispuesto, para el día 28.

Al ser conocida la sensible desgracia en nuestro país han sido numerosos los testimonios oficiales y particulares que han llegado al hogar del doctor Fernández Mascaró, expresándole pesar por el duelo que tan cruelmente le sorprendió.

Unimos a ellos el de nuestra sincera condolencia, que hacemos presente al doctor Guillermo Fernández Mascaró y su distinguida familia.

POLVOS CAROMA

El polvo Caroma es el auxilio más fascinador para la belleza. Le dará a Vd. una tez perfecta.

No se cae

V. VIVAUDOU, INC.
Paris — New York

DE COMUNICACIONES

CARTAS CERTIFICADAS

Relación de las cartas certificadas nacionales que se encuentran archivadas en el Negociado de Certificados y Rezagos de la Secretaría de Comunicaciones, en virtud de no haber podido ser entregadas a los destinatarios ni devueltas a los remitentes y los cuales están en dicho Negociado a disposición de unos u otros, mediante identificación.

Caso de no ser declamados estos Certificados serán abiertos oficialmente y el dinero o valores que contuvieren se incautará de ello el Estado. (Artículo 356 del Reglamento del Servicio de Correos).

Cualquier reclamación sobre correspondencia debe hacerse en el plazo de un año, contando desde el día de la imposición.

LISTA 443.

Remitente: Concepción Cuesta. Suc. Cerro. — Destinatario: Cuesta Manuel. Valparaíso. Chile.

Remitente: Víctor Melgares. Santiago. — Destinatario: Casamayor Tomás. Cueto.

Remitente: Manuel Cicina. Suc. No. 1. Hab. — Destinatario: Cocina Antonio. C. Siboney.

Remitente: Vicente Gómez. Suc. C. Hab. — Destinatario: Chandes Miss Anie. Habana.

Remitente: P. Guerra. Cienfuegos. —Destinatario: Carus Pedro. Asturias. España.

Remitente: Joaquín Vizcaya. San Germán. — Destinatario: Castelo Matilde. Antilla. Ote.

Remitente: R. Costa. Santiago.—Destinatario: Cuesta Margarita de la. Vedado.

Remitente: Ramón Viralelle. Habana. — Destinatario: Castro C. Jorge. C. San Salvador.

Remitente: Miras Gómez Manuel. Hab. — Destinatario: Cabreiro Conzelo María. B. Aires.

Remitente: José Pérez. Manopla. C. — Destinatario: Campos Francisco para I. Campos López. Jaén. España.

Remitente: Elizabeth Miller. Santiago. — Destinatario: Clock Mrs. Henry. Jamaica.

Remitente: Jesús Calvo Rivera. San Juan y Martínez. — Destinatario: Calvo Rivera José. Coruña.

Remitente: M. Constantino Coutozis. Palacios. — Destinatario: Coutozin Anastasio. Trizinia Grecia.

Remitente: Francisco Losilla. Bayamo. — Destinatario: Cervantes Pérez G. Francisco. Givois Rhones. Francia.

Remitente: José Fernández. San Felipe. Hab. — Destinatario: Carmen María. Lugo. España.

Remitente: Bin Garin Bitor. Jatibonico. — Destinatario: Crespo Mercedes. Beyrouth. Siria.

Remitente: Salustiano Rodríguez. Meneses. — Destinatario: Díaz García Francisco. Tenerife. España.

Remitente: Milserne Cirile. Cl. Ote. —Destinatario: Dtor. Librería Central. París. Francia.

Remitente: Aracely Lugo de Franco. La Gloria. — Destinatario: Domínguez Antonio. Sag. de Tánamo.

Remitente: Julio Quevedo Sánchez. Suc. Parque Trillo. Hab. — Destinatario: Delgado Miguel. Bolondrón. Matanzas.

Remitente: Venancia Castillo. Santiago. — Destinatario: David Escolástica. Guantánamo. Oriente.

Remitente: Carmelita Ramos. Suc. Est. Terminal. — Destinatario: Dean Alice L. Miami. Fla.

Remitente: Regina Donaelo. Hab. —Destinatario: Donaelo Gabriel, B. A.

Remitente: Juan Manuel Diéguez. Hab. — Destinatario: Diéguez Juan Manuel. Orense. España.

Remitente: Benjamín Lynch. Florida. C. — Destinatario: Drusella Lynch. Mrs. Ann. Jamaica. B. W. Y.

Remitente: Juan Valero Sánchez. Majagua. C. — Destinatario: Díaz Urbana. Nimes. Garo. Francia.

Remitente: Angel Estevez. Encrucijada. — Destinatario: Estevez Manuel. Orense. España.

Remitente: Luisa López. Camagüey. — Destinatario: Escola Juan. Barcelona. España.

Remitente: Chárles Osley. San Germán. Ote. — Destinatario: Economy Supply Co. Londres.

Remitente: Josefa Casa. Santiago. —Desto.: Elsusko. Baran. Sheco Slovakia.

Remitente: Eulalia Funcia Cespedes. — Destinatario: Eyssautier Melchior. Mexico. D. F.

Remitente: David Edwards. Majagua. — Destinatario: Edwards Mrs. Jane. Jamaica. B. W. Y.

Remitente: Juan Marrero. Piedrecitas. C. — Destinatario: Fariñas Narcisa. Santa Cruz de Tenerife. Canarias.

Remitente: Guillermo Wilcox. Matanzas. — Destinatario: Fernández Magdalena. Guantánamo. Ote.

Remitente: Pedro Pou Ortíz. Santa Clara. — Destinatario: Fernández Valenzuela. V. Tunas.

Remitente: Isabel Lloret. Dimas. P. R. — Destinatario: Fernández Rodríguez Manuel. Encrucijada. S. C.

Remitente: Luis Martín, Bolondrón. —Destinatario: Frial Hilario. Agramonte. Matanzas.

Remitente: Ricardo Abreus. Hab. —Destinatario: Fernández Margarita. Orense. España.

IMPORTANTE

Incurre en responsabilidad, todo aquel que utilice para el franqueo de su correspondencia, sellos ya cancelados por el Servicio de Correos. (Infracción Sección 35 C. P.)

Cuando usted cambie de domicilio dentro de una misma localidad o se traslade a otra distinta, comuníquelo al Administrador de Correos, a fin de que éste le reexpida la correspondencia a su nueva residencia.

Los Jefes Locales de Comunicaciones, Administradores de Correos y demás empleados, están en el deber de instruir a usted respecto a cualquier particular que se relacione con los servicios de sus cargos respectivos.

Se recomienda al público que al dirigir solicitudes sobre esta correspondencia, mencione el número de esta Lista y la fecha de su publicación.

HOMENAJE A ROBREÑO

Previamente citados, reuniéronse ayer en el Hotel Telégrafo los organizadores del almuerzo-homenaje que le será ofrecido a nuestro compañero en la prensa Gustavo Robreño, el sábado 13 de febrero, en la Acera del Louvre, con motivo del éxito de su último libro así titulado; y tras una breve deliberación, quedó acordado designar, sin prelación de categorías, los miembros del comité ejecutivo de dicha fiesta, en representación de las diferentes entidades que la patrocinan, entre las que figuran la Asociación de la Prensa, la Academia de Artes y Letras, el Club de Bellas Artes, el Teatro Cubano y otras sociedades artísticas y literarias.

La lista de la citada comisión es como sigue: doctor José I. Rivero, doctor Juan O'Nahgten, señor Antonio G. Mora, comandante Ramón Hernández, comandante Rogerio I. Mera, capitán Tito Ruenes, Pablo Villegas, doctor Benigno Sousa, señor Manuel Mosquera, señor Federico Villoch, señor Regino López, señor Sergio Acebal, señor Manuel Cuevas Zequeira, señor Miguel Labrada, señor Ricardo Villares, señor Francois Roca, señor José Izquierdo, señor Francisco Alba, señor Rodolfo Alvarez, señor Manuel Domínguez.

El homenaje le será ofrecido a Robreño en nombre de sus compañeros, amigos y admiradores, por los ilustres cubanos general Fernando Freyre de Andrade y comandante Miguel Coyula, quienes gentilmente han accedido a esa petición hecha por la Acera del Louvre.

El acto será amenizado por varias bandas de música, el famoso sexteto Habanero y un grupo de cantadores cubanos que entre otras cosas alegres rememorará canciones del buen tiempo viejo.

La Comisión, asimismo, adquirirá cuantos ejemplares sean necesarios de la novela histórica "La Acera del Louvre" para obsequiar con ellos a cada uno de los comensales, sin aumentar, no obstante, el precio ya fijado de $6 el cubierto.

Las adhesiones al almuerzo-homenaje se siguen recibiendo en los hoteles Inglaterra y Telégrafo, en el restaurant Cosmopolita, en la elegante tienda El Encanto y en el periódico "La Prensa".

PARA CURAR UN RESFRIADO EN UN DIA

Tómese el LAXATIVO BROMO QUININA. (La primera y original pastilla para Resfriados y Grippe). Es un remedio eficaz y probado. La firma de E. W. GROVE se halla en cada cajita.

SALPULLIDO DESOLLADURAS

LICARBO POLVOS ANTISÉPTICOS calman y curan las desolladuras. Riegue en abundancia este polvo sobre las partes afectadas y el dolor e irritación desaparecerán.

Toda madre debe mantener en el hogar LICARBO POLVOS ANTISEPTICOS. Estos acaban con el salpullido, la sarna y comezón. Las ronchas desaparecen instantáneamente. Protege a los niños contra las peladuras e irritaciones de la piel. Los mantiene alegres y sonrientes. Use en abundancia LICARBO POLVOS ANTISEPTICOS. Mantenga siempre en el dormitorio de los niños.

De venta en todas las boticas.

Se le enviará una muestra gratis si Ud. lo pide. S. B. Leonardi & Co., Inc., New Rochelle, N. Y., E. U.

Para los dientes

La acidez bucal es una grave amenaza para la dentadura. Lo mejor para combatirla es

LECHE de MAGNESIA de PHILLIPS

Una cucharadita en medio vaso de agua protege los dientes y mantiene sanas las encías.

No reciba substitutos. Pida siempre "PHILLIPS" que es la prescrita por Dentistas y Médicos desde hace cincuenta años.

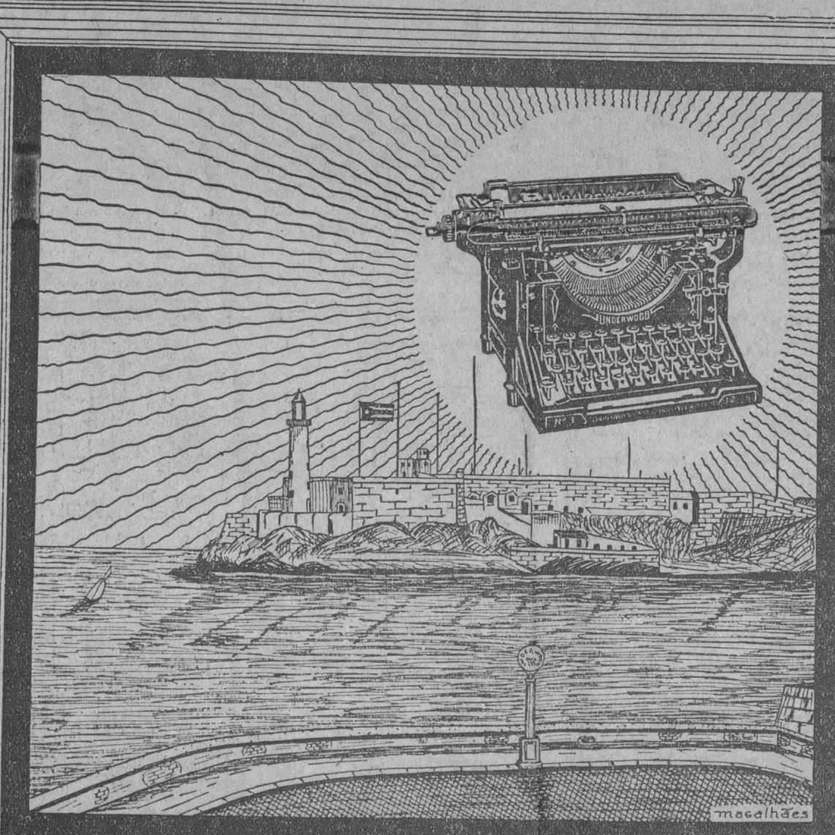

CON LA AURORA DE CADA DIA DE TRABAJO CERCA DE 3,000,000 DE MAQUINAS DE ESCRIBIR

UNDERWOOD

ENTRAN EN ACCION ACELERANDO LOS NEGOCIOS DEL MUNDO

VDA. DE J. PASCUAL BALDWIN

PI Y MARGALL (OBISPO) 36

ANÉMICOS 2 CUCHARADAS DIARIAS DE Sanemil Busto

REGENERAN VUESTRA SANGRE EMPOBRECIDA.

ES EL ANTIANÉMICO MAS RÁPIDO

DE CAMAJUANI

Enero 29.

EL MARQUES DE DOMECQ

Ayer llegó a ésta el Marqués de Domecq en viaje de recreo y de propaganda para los ricos productos de su industria, y de paso para los Estados Unidos de Norteamérica.

La colonia española y la Cámara de Comercio de este pueblo le hicieron un recibimiento cordial, y le invitaron a un almuerzo en el acreditado restaurant "Cosmopolita".

Anoche regresó a Caibarién para asistir al banquete que en la inauguración del "Sporting Club" daban sus socios, los cuales invitaron atentamente al señor Domecq.

ACTOS IMPOLITICOS DE LA POLITICA

Para ayer a la una, después de la meridiana, estaba citado el Ejecutivo Municipal del Partido Liberal en este pueblo, con el fin de cubrir las vacantes que existen en su seno, y, según se dice, acudieron oportunamente todos a la casa número 28 de la calle General Naya, lugar de la citación; pero, parece, que unos se introdujeron en una habitación y otros en otra, y los que se creyeron no tener quorum protestaron ante Notario de que dicho quorum no existió, por no haber concurrido bastantes Delegados; más los otros, creyendo que el quorum lo tenían integrado, con los Delegados de elección, tomaron acuerdos y cubrieron las vacantes.

Los bandos son dos: uno, denominado "Alfredistas", que se dice, siguen las inspiraciones del Representante a la Cámara Dr. Ernesto Méndez Peñate; y el otro, llamado "Barretistas", que, parece, según de público se habla, es dirigido por altos personajes liberales residentes en esa capital.

En suma: que el Alcalde actual, señor Alfredo de Armas, funcionario probo, y quien ha hecho muchas mejoras en la localidad, quiere ser reelegido, y los amigos del señor Ramón González Barreto, joven de bríos y de simpatías entre éstos, desean llevarlo a la Alcaldía.

El disgusto entre los liberales de una y otra tendencia se agrava; y los ánimos están enconados, a juzgar por las animadas y algo violentas discusiones sobre el tema que sostienen unos y otros.

Al parecer, la Alcaldía es la manzana de la discordia entre estos liberales, pero según se dice, soto voce, la Alcaldía es un jalón que se desea colocar, con oportunidad, para alcanzar con el tiempo otra manzana, nacida y engorgada en ramas más elevadas del árbol que las da.

Deseamos que en buena lid luchen los liberales y que se entiendan buenamente.

El Corresponsal.

PUBLICACIONES

"YARA"

Con su habitual puntualidad recibimos el décimo número de la selecta Revista "Yara" que edita mensualmente la notable Academia-Colegio "Habana" del doctor René Lufriu, nuestro distinguido amigo y reputado educador.

Aparece alhajado el valioso y ameno texto de "Yara" en el número de ahora con un precioso y sentidísimo poema "Regalo de Reyes" del inspirado Director de la Revista, señor Balboa del Campo, con excelentes trabajos de Azorín, Pedro Mata, Eugenio Sellés, J. María Salaverría, Pérez Capo, Alvaro de la Iglesia, Eugenio Sellés, amen de copiosa sección informativa.

Vemos con honda simpatía la plausible actuación de "Yara", tan ejemplar.

PLUS ULTRA

Con un retrato de don Enrique Larreta, en Avila, óleo del ilustre pintor español don Ignacio Zuloaga, que ocupa las dos páginas centrales del número 110 de "Plus Ultra", acaba de llegar esta insuperable publicación argentina al acreditado establecimiento "Roma", de don Pedro Carbón.

Dicho número, recibido con algún retraso, es tan interesante como los anteriores, por la variedad de su texto y magníficos grabados. Entre estos últimos figura un retrato de la gran actriz italiana Vera Vergani luciendo hermoso vestido cortado en un brocado antiguo.

También han llegado a "Roma" —Avenida del Brasil, antes Teniente Rey, entre Zulueta y Monserrate— los siguientes magazines:

The Literary Digest, Review of Reviews, Current History, Elite Styles ,Judge, London Magazine, Musical Courrier, Pictorial Review, Radio News, The Sphere, Je Sais Tout, Le Rire, La Science et la Vie, y Saturday Evening Post.

El Jabón de "LA TOJA"

Ademas de las benefactoras propiedades que posee, es un excelente producto de tocador.

1243 — 1d-1º

MUEBLES DE MIMBRE A PRECIOS DE FABRICA

CONSTRUIREMOS A SU GUSTO LOS QUE VD. DESEE SI NO LE AGRADAN LOS QUE TENEMOS

"LA CASA MIMBRE" - Galiano 47 - Teléfono M-3393

1210 — alt.

PULSOS DE BRILLANTES CON RELOJ

Con artísticos trabajos de pedrería fina, estilos de delicada sencillez de líneas, de acuerdo con la moda que en París impera.

Finísimas máquinas LONGINES de gran precisión como corresponde a una joya de tal valor.

Tenemos una colección maravillosa.

CUERVO Y SOBRINOS

"Los Joyeros de Confianza"

San Rafael y Aguila — Tel. A-2666

N. Gelats & Co. BANQUEROS HABANA Aguiar 106-108

Vendemos Cheques de Viajeros Pagaderos en Todas Partes del Mundo y Cartas de Crédito Circulares en las Mejores Condiciones

"SECCION DE CAJA DE AHORROS"

Recibimos Depósitos en Esta Sección, Pagando Interés del 3 por 100 Anual

Todas estas operaciones pueden efectuarse también por correo

M.E.C.D. 2016

EL 28 DE ENERO

El Natalicio del Apóstol

Nada en verdad tan justificado, conveniente y debido en la vida de los pueblos, como el consagrar honda y sincera devoción de amor y de respeto, a la memoria de los que fueron grandes de la patria.

Los hombres públicos que, así en el campo del saber como en el de las armas, honraron a su país natal ya con los triunfos del talento, ya con nobles sacrificios e ingentes heroísmos en defensa de la libertad y de los derechos del pueblo, bien merecen, en justicia, que sus compatriotas, posteriores a la vida de ellos, conmemoren las fechas en que sus sabios y héroes nacieron, o aquellas en que realizaron sus conquistas científicas o políticas.

Hasta hace muy poco, los cubanos hemos sido tan inconsecuentes y olvidadizos por no decir ingratos, que hemos visto llegar el fausto día en que viniera al mundo el primero y el más grande de los hombres que llenan con su nombre los anales históricos de nuestra patria, y hemos dejado pasar esa gloriosa fecha, sin prestarle toda la atención debida, y sin celebrar con toda la alegría y veneración que debemos sentir, en nuestros corazones agradecidos.

La figura de Martí y el nombre del Apóstol, sintetizan para nosotros todo lo más sublime y adorable que puede constituir el ideal de un pueblo, el evangelio de una nacionalidad.

Porque sin el verbo cálido y radiante del Apóstol que encarnaba en su pensamiento la inspiración divina de una causa justa, alta, noble y redentora, como fué la de emancipar a su patria de un yugo extraño y opresor, no hubiera alcanzado Cuba el sumo bien de su soberanía política, a la que el pueblo cubano debe su dignificación personal, sus derechos civiles, su nivel moral, su riqueza, su cultura, y todas las conquistas en suma, de la democracia y de la justicia y el derecho, que constituyen el progreso de las nacionalidades modernas.

Y como esa fecha de feliz recordación que señala el natalicio de José Martí, y que fué el día 28 de Enero de 1853 es por lo que todo el que lucha con entusiasmo por la patria y para la patria, dedica, en testimonio de su acendrado e inquebrantable amor a la memoria del Apóstol, sembrador en Cuba de la "buena nueva" que nos trajera al cabo, con su advenimiento, la independencia nacional, estas líneas henchidas de efusión patriótica, a la gloriosa efeméride del héroe de Dos Ríos, el más alto, el más legítimo timbre de honor y de grandeza que puede ostentar el pueblo cubano en su corta, pero brillantísima historia.

Al propio tiempo y aprovechando la oportunidad de la fecha queremos exhortar a la sociedad cubana toda, desde sus autoridades hasta el último ciudadano, para que en el año venidero, y en ofrenda de cariño eterno y de ferviente adoración al Genio de la nacionalidad cubana, José Martí, se procure organizar otras fiestas patrióticas y culturales que digan a las futuras generaciones, cómo los cubanos saben honrar a sus grandes hombres.

Manuel SECADES.

LOS CABALLEROS DE COLON DEL VEDADO Y EL NATALICIO DE MARTI

El natalicio del Apóstol de nuestras libertades, el excelso José Martí, fué conmemorado por los Caballeros de Colón del Consejo de San Cristóbal de la Habana, el día 28, de una manera patriótica. A las 9 p. m. de dicho día se celebró en el local del Consejo una sesión solemne y en ella tuvo lugar la bendición del Crucifijo y de la bandera de la Patria, por el Capellán R. P. José Rodríguez Pérez, procediéndose después a la instalación de ambos en el salón de sesiones, cumpliéndose de esta manera lo dispuesto en los estatutos de la Orden.

Acto contínuo con breves y patrióticas palabras, el señor Jacinto Ruiz Moris, Gran Caballero, abrió la sesión y concedió la palabra al referido R. P. Rodríguez, quien pronunció una elocuente oración, haciendo resaltar la importancia del acto bajo su aspecto patriótico, y señalando la semejanza, con todos los respetos debido, entre la vida de Jesús y la vida nuestro Martí y exhortó a los Caballeros de Colón para que emitasen al Apóstol en el amor acendrado a la Patria, basándose en el amor a Cristo. Cumplirán de esa manera los dos lemas de la preclara Orden: el patriotismo y la Caridad.

Terminada entre grandes aplausos la oración del P. Rodríguez, los asistentes fueron obsequiados con esplendidez por los Caballeros de Colón, con dulces, sandwichs, helados y ponche, sin bebidas alcohólicas, pues estas están prohibidas dentro de los Consejos de la Orden.

El crucifijo, bella escultura, fué donado por el R. P. Manuel Velázquez, O. P. y la bandera por el R. P. Rodríguez.

COLEGIO NOTARIAL DE LA HABANA

En Junta general ordinaria celebrada por este organismo el día 26 de enero último, se aprobó por unanimidad la siguiente moción:

"A LA JUNTA GENERAL:

La Junta Directiva, que suscribe, altamente complacida y sinceramente agradecida por la energía y justicia con que el honorable Presidente de la República ha procedido ante el problema planteado por la desatentada creación de Notarías a virtud de una interpretación equivocada desde hace años sostenida, de la Orden Militar número 112 de 1900, con evidente perjuicio de la clase Notarial y consiguientemente con detrimento de la seriedad y crédito de los Centros Oficiales que están llamados en primer término a sostener una recta y justa interpretación de las disposiciones legales, porque es la base fundamental de estabilidad de toda comunidad política, propone a la Asamblea que se acuerde hacer constar en acta el reconocimiento del Colegio Notarial por el Decreto del honorable señor Presidente de fecha 17 de Junio de 1925 que fijó las bases para la Demarcación Notarial de la República de acuerdo con una recta inteligencia de la citada Orden Militar y de la Ley del Censo Decenal de fecha 11 de Julio de 1919, porque ello significa la aceptación por primera vez en la República, de las legítimas demandas reiteradas pero invariablemente desoídas, de la clase Notarial, a la vez que constituye una demostración más del propósito del Gobierno de rectificar pasados errores y de orientar nuestra vida administrativa y política de acuerdo con los principios que jamás debieron ser violados, de legalidad, justicia y probidad. Y que una Comisión representando al Colegio haga presente el acuerdo al honorable señor Presidente y ofrezca sus respetos y su adhesión a esa obra reconstructiva y patriótica que tiende a la consolidación y afirmación de nuestra nacionalidad.

Al propio tiempo propone la Junta Directiva a la Asamblea Notarial que se acuerde asimismo hacer constar en acta que nuestra Corporación se siente altamente honrada y favorecida con las resoluciones adoptadas por el ilustre Secretario de Justicia Dr. Jesús María Barraqué, Decano que ha sido de este Colegio, que durante las dos ocasiones en que ha ejercido su alto ministerio en esa Secretaría, las ha aprovechado en pro del desenvolvimiento y mejoramiento de esta Institución oficial y que últimamente apenas ocupó su alto sitial, con clara visión de nuestras necesidades y con gran inteligencia y no menor habilidad, ha sabido resolver uno de los problemas fundamentales de la función Notarial como es el de la Demarcación, tema de discusión acalorada desde que se creara en 1862 en España, el órgano especialmente encargado del ejercicio de la función Notarial y se acuerde así mismo se celebre una sesión oficial pública en honor del ilustre abogado que siempre ha sabido desempeñar los elevados cargos que ha ejercido con la gentileza del caballero, con la rectitud del hombre enérgico, con la disciplina del ciudadano y la justicia y la legalidad del togado.

La Asamblea resolverá.

(Fdo.) **Juan Carlos Andreu**, Decano.—**Mario Recio**, Censor primero.—**Edmundo Gronlier**, Censor segundo.—**Conrado Ascanio**, Tesorero.—**Ramón M. Ruiz**, Secretario."

También se adoptaron los siguientes acuerdos:

Aprobación de la Memoria del año 1925 y abonar a las viudas y huérfanos de Escribanos y Notarios, por concepto de pensión durante el año 1926: la cantidad de $8,880.00.

CAIBARIEN AL DIA

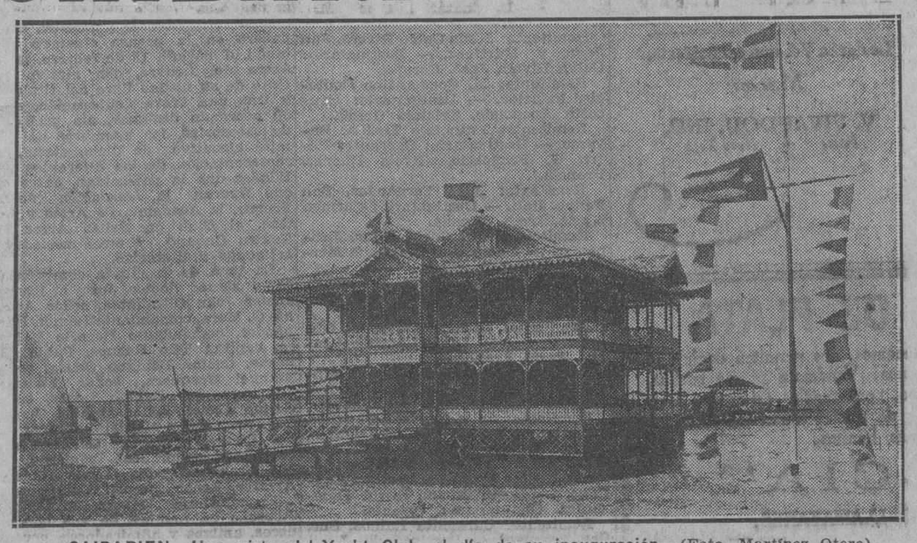

CAIBARIEN.—Una vista del Yacht Club, el día de su inauguración.—(Foto. Martínez Otero).

Enero 28.

EL SANTO DEL REY DON ALFONSO XIII Y EL BAILE DE LA COLONIA ESPAÑOLA

Todo cuanto se diga sobre el grandioso festival celebrado por la entusiasta y culta sociedad Colonia Española, la noche del 23, palidecerá ante la magnificencia del mismo.

La Colonia Española añadió una página de oro a su historia social con el baile del sábado último en conmemoración del Santo del Rey de España, S. M. Alfonso XIII.

Como en mi anterior correspondencia decía el entusiasmo para esa gran fiesta de la Colonia era extraordinaria y quedó patentizado con el éxito que obtuvo la recepción en tan simpática asociación.

Nuestra sociedad, es que significa que no puede pasar desapercibida ante los acontecimientos sociales, se dió cita allí y los salones de la Colonia Española se vieron cuajados de damas y caballeros, ellas elegantemente ataviadas, ellos de rigurosa etiqueta, formando parejas y bailando todos los números del programa, dando fin a avanzada hora de la madrugada.

Puede decirse que este acontecimiento social hispano-cubano, ha superado a todos los celebrados por esta institución que tan brillantemente comparte con las demás locales sus éxitos.

La Directiva puede estar satisfecha de este nuevo triunfo, más cuando muy cercana se halla la inauguración de esa nueva institución que se denomina Yacht Club.

Por temor a incurrir en un omisiones lamentables en estos casos en que la juventud se afana por aparecer en estas grandes recepciones, me eximo de dar a la publicidad los nombres de la concurrencia, porque esta fué excesiva y sería muy fácil incurrir en esa omisión.

No cerraré esta crónica sin antes enviar mi felicitación a la entusiasta Directiva de la Colonia por su gran éxito, y a los encargados del adorno del salón, que fué una verdadera sorpresa por el gusto artístico desplegado.

LA GRAN PARADA ESCOLAR DE HOY

Hoy jueves, 28, se celebró la gran Parada Escolar por los niños de las Escuelas Públicas y Privadas, con motivo del aniversario del natalicio de José Martí, y colocación de la primera piedra en la Avenida de Martí, en cuyo precioso parque se levantará la Estatua al Mártir de Dos Ríos.

A ella han concurrido todos los elementos oficiales de nuestra villa, Sociedades Corporaciones, y pueblo en general.

Allí se encontraba congregados millares de millares de personas, y en todos se denota el entusiasmo y alborozo de los rostros por el acto que se realizaba.

A esta Parada han asistido el Cuerpo de Bomberos y el Cuerpo de Policía Municipal, con su distinguido Jefe señor Pedro Díaz.

Una vez celebrada la ceremonia, hizo uso de la palabra el distinguido periodista señor Eduardo Mayea, Secretario de la Administración Municipal.

El señor Mayea, co nsu acostumbrada y elocuencia nos habló del sacrificio del Mártir, de sus grandes hazañas y de su ejecutoria en loor de nuestra Independencia.

Y concluyó exhortando a los niños a que no disminuyera el amor a los hombres que se sacrificaron por la causa cubana y perseverancia en la educación que reciben de manos de ese dignísimo cuerpo docente.

El señor Mayea fué muy felicitado.

SECCION CINEMATOGRAFICA A LOS NIÑOS DE LAS ESCUELAS PUBLICAS

A las nueve y media de la mañana de hoy se verificó una sesión Cinematográfica con que la Empresa de los Teatros Cervantes y Fausto, obsequió a los niños de las Escuelas Públicas.

Un bonito programa cómico que interesó a los pequeños, los cuales presenciaron con naturales risas y alegrías.

A las 11 de la mañana concluyó esa tanda y los chicos quedaron encantados de esa especial matinée.

LA INAUGURACION DEL YACHT CLUB

No se recuerda inauguración de esa trascendencia.

La juventud elegante ha estado de plácemes.

La sociedad de Caibarién ha escrito una nueva página de vida social.

El entusiasmo por esta inauguración ha revestido los caracteres de grandiosa, magnífica.

Por las fotografías que me ha facilitado la importante casa "Martínez Otero", para el DIARIO, es una prueba fehaciente de este gran acontecimiento.

La inauguración tuvo lugar a las 8 de la noche de hoy, comenzando con un espléndido banquete en el espacioso corredor del Yacht Club.

Asistió a el todo nuestro mundo social.

También formaron parte de la concurrencia distinguidas personalidades de Remedios, Santa Clara, Sagua y Cienfuegos.

Y una vez terminado el Banquete sobre las diez de la noche, comenzó el Baile en sus espléndidos salones.

Las Damas encantadoras, ricamente ataviadas.

Los caballeros con el típico traje del Yacht Club, compuesto de pantalón, americana y ggorra.

El espectáculo que ofrecía este festival era encantador y la concurrencia guardará gratos recuerdos de él.

CAIBARIEN.—Un aspecto de la concurrencia a la inauguración del Yacht Club durante el baile de inauguración. — (Foto. Martínez Otero).

A las dos de la mañana concluyó este festival, cerrado con broche de oro.

LAMENTABLE FALLECIMIENTO

En la noche del martes dejó de existir, repentinamente, el querido médico Don Pedro de Rojas Oria.

Era el finado muy considerado y distinguido en la Sociedad de Caibarién.

Emparentado a una dignísima y distinguida familia, la del señor Presidente de la Sociedad Colonia Española.

Su sepelio tuvo efecto el miércoles 27, en la Necrópolis de la vecina ciudad de Remedios, a donde fué conducido por carretera desde su domicilio de Padre Varela de esta villa.

Puede decirse que la manifestación de duelo del ilustre desaparecido ha sido la más grande que se ha verificado, según decir de antiguos convecinos.

Reciba por este medio la familia de don Pedro Rojas Oria, nuestro más sentido pésame, especialmente el doctor Pedro Julio Rojas, su hijo, así como su hija política señora Mier de Rojas.

Descanse en paz el infortunado don Pedro.

El CORRESPONSAL

DEFUNCIONES

Relación de las defunciones anotadas el día 31 de enero de 1926:

José María González, blanco, 96 años; Hospital Calixto García, Hemorroides.

Emilio Morales, mestizo, 51 años, Hospital Calixto García, Nefrectomía.

Agustina Montenegro, negra, 64 años, Hospital Calixto García, cáncer de la boca.

Francisca Fránquiz, blanca, Tenerife 40, 68 años, Enfermedad de Bright.

Corina Medina, blanca, 2 meses, Avenida de Acosta 1; Infección gastro intestinal.

Bárbara Rivero, negra, 13 meses, Velázquez 10, encefalitis.

Gabriel de la Concepción Leal, blanco, 66 años, Fernandina 33; arterio escleroses.

Antonia Fernández, mestiza, 50 años, Misión 71; cáncer del cuerpo.

José María Pérez, blanco, 60 años, San Joaquín y Corta, septicemia.

Cándido Justo Aldamiro, blanco, 28 años, Cerro 659, tuberculosis pulmonar.

Enrique Berdial, blanco, 68 años, Cerro 659, cálculos vesicales.

Angel Rafael Cañas, blanco, 52 años, J y 11, Carcinoma de la Filiaca.

Carmen Castro López, blanco, 22 años, Arroyo Apolo 4; bronquitis crónica.

Bernardo Menéndez, blanco, 44 años, Jesús María 71, nefritis aguda.

TEJA Y CHAPA DE HIERRO GALVANIZADO
MARCA
"GLOBO"
FABRICANTES
NEWPORT ROLLING NILL COMPANY
NEWPORT KY.
REPRESENTANTE EN CUBA
JUSTO RODRIGUEZ
LONJA 534. TELEFONO A-0413 HABANA.

VICTORIOSO

Para su existencia el hombre que en toda ella conserva fuerzas, vigor y energías y puede ser victorioso todo el que se prepare y reponga el desgaste tomando las Píldoras Vitalinas, que renuevan la edad, vigorizan y hacen fuertes a los desgastados y viejos.

al t 1º Feb

SOLO 25 CENTAVOS
-LUJOSISIMOS-
PERCHEROS SARRÁ COMPLETOS
EN BUENAS FARMACIAS Y EN TODAS PARTES.

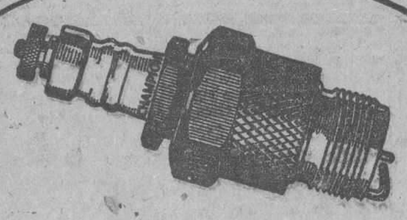

UN juego nuevo de bujías al fin de cada año contribuye mucho a aumentar el rendimiento del motor dándole nuevamente la regularidad de funcionamiento y la potencia que tenía en un principio.

Las bujías Champion aumentan la potencia del motor, facilitan el arranque, dan aceleración más rápida y funcionamiento más económico y compensan su costo en poco tiempo en economía de aceite y combustible.

Champion Spark Plug Co., Toledo, Ohio, U. S. A.

CHAMPION

1215 Id-1º

REAL SIDRA ASTURIANA "CIMA" LA MEJOR DE TODAS

C.D. 2016

The FLORSHEIM SHOE

Su primer par del calzado FLORSHEIM le resultará un placer. Desde entonces, usted usará FLORSHEIM permanentemente al igual que otros lo usan.

Horma Frat—Estilo X-112

De venta en todas las casas donde venden calzado fino. Sírvase escribirnos si no hay agencia en su población.

THE FLORSHEIM SHOE COMPANY
Manufactureros Establecida en 1892
CHICAGO, ILL., U. S. A.

La fábrica mayor del mundo en la producción de calzado fino para caballeros. Busque la marca en el calzado.

CARDENENSES

EL CENTENARIO DE CARDENAS

La sesión rotaria del Jueves en el "Europa"

Sesión movida.

Con un doble motivo.

Uno para honrar la memoria del Martí, al celebrarse ayer la fecha del natalicio del Apóstol de nuestras libertades públicas y el otro para tratar del entenario de Cárdenas, fueron las dos juntas principales de esa comida-sesión de anoche en el elegante hall del Europa.

Aparecía bello el lugar.

La mesa cubierta toda de flores tenía al frente de la presidencia una hermosa bandera cubana con el retrato de Martí y junto a ella la bandera del Rotary Club de Cárdenas.

Numerosos los asistentes.

Presidiendo el acto en calidad de invitado de honor destacábase una figura tan prestigiosa como la del Honorable Vice Presidente de la República don Carlos La Rosa, que vino ayer a Cárdenas expresamente a tomar parte en esa comida.

Otros invitados.

Los de la Prensa.

Estaban presentes el señor Adolfo Enriquez, Director de la revista "Los Veteranos de Cuba", de la Habana, el señor Brito, Corresponsal de "El Mundo", y el cronista que suscribe por el "DIARIO DE LA MARINA" y "La Unión".

Citaré a los rotarios.

Nutrido el número.

Al lado del Vice Presidente de la República estaba el Presidente del Rotary Club de Cárdenas, el entusiasta y respetable amigo doctor Luis Ros y siguiendo por el orden de los puestos los señores Enrique I Cruell, Dr. Luis A. Cabello, Pedro Alcebo, Dr. Joaquín Otí, Dr. Ramiro Pérez Maribona, Frank y Casablanca, Enrique Parquet, José Caragol y Fraz, el siempre cumplido Pepe a quien tuve el grato placer de saludar momentos antes de la comida: el Dr. Carlos F. Betancourt, Avelino Hernández, Dr. Manolo Menéndez, Felipe Dulzaides, Humberto Villa, rotario y Director de Heraldo de Cárdenas; Charles Brown, Ignacio Madrid Chas Villaverde, Francisco Rucabado y el amable Secretario del Rotary Club de Cardenas el doctor Gustavo Pérez Maribona.

La sesión empezó después de las ocho.

La abrió el doctor Luis Ros en su calidad de Presidente del Club para saludar a don Carlos de la Rosa que honraba aquella mesa con su presencia y en calidad de invitado de honor.

Se escucharon aplausos.

El activo rotario señor Villaverde pidió la palabra para solicitar de los presentes se pusieran de pie un momento honrando con ello la memoria de Martí, ya que ayer se celebraba la fecha de su natalicio.

Fué unánime la aprobación.

Servido el primer plato del menú de la comida, propuso el doctor Ros se tomase el acuerdo de presentar para su aprobación al Comité Central que ha de patrocinar los festejos de la celebración del Centenario de la Ciudad, cuando tenga su primera reunión, el que formen parte de este en calidad de miembros natos el señor Carlos de la Rosa por lo que representa en la vida pública, el general Carlos M. de Rojas, en la militar, el doctor Ernesto Castro Lajonchere en lo civil, el doctor José Ma. Soler autor del proyecto de la celebración del Centenario de Cárdenas y por último el Alcalde Municipal de Cárdenas, como primera figura de la ciudad.

Fué ello aprobado.

Con un voto de confianza.

El discurso de la noche, mejo dicho la extensa conferencia sobre Cárdenas, fué la ofrecida por el Honorable Vice Presidente de la República don Carlos de la Rosa, que se mantuvo más de una hora dirigiéndose a los presentes con bellas y hermosas frases.

Habló de Cárdenas primitiva.

Expuso allí lo obligado que él estaba a querer a esta ciudad entrañablemente y todo lo que estaba dispuesto a realizar en pro de ella.

Se refirió al Centenario.

Dijo que la primera idea de su celebración había sido sueño dorado de aquel buen periodista cardenense don Arturo Fitz Gibbon que más de una vez le habló del asunto y que quería se festejara el Centenario con una Exposición Agrícola; que más tarde el doctor José M. Soler, catedrático de la Universidad Nacional, hallándose en el extranjero, en una ciudad en que se celebraba una exposición, recibió un ejemplo del colega "Heraldo de Cárdenas" que publicaba la Historia de nuestra Ciudad y que al ver el señor Solerr la fecha del Centenario de Cárdenas, que como que daba un tiempo necesario para organizar una exposición como de la que allí participaba, se le ocurrió la idea de redactar un proyecto para celebrar ese acontecimiento y que de ahí es que él se lanzara a patrocinar la obra no apropiándose de la idea, que fué sueño dorado de don Arturo Fitz Gibbon y más tarde antes del proyecto el señor Soler, sino para dar a Cárdenas lo que Cárdenas merecía como ciudad culta y progresista.

Grandes aplausos.

Mostró después el Vice Presidente de la República en un plano la pavimentación de la Ciudad que el actual Gobierno al que el se honraba pertenecer, tendrá terminada para el 1928, año del Centenario y de establecer también aquí un Centro Escolar para la cual el ilustre General Machado había pensado en la manzana que ocupa el Cuartel de Infantería, pero siendo ello poco ya se ha comisionado a varios para adquirir también la manzana que queda al fondo de dicho Cuartel.

Habló de otros proyectos de importancia.

Se refirió al dragado del Puerto que también se hará y cuando habló de las obras del Gobierno actual, que tantas ensalzaciones recibe por lo bien que conduce al país, y dijo que las reformas de aranceles se harían para beneficiar nuestras industrias y para que ciudades como Cárdenas pudieran volver a su esplendor y prosperidad de otras épocas, se escuchó una ovación unánime.

Volvió después a tratar del Centenario.

Mostró unos carteles, que de su peculio particular había mandado a hacer y que dicen así: "El Pueblo de Cárdenas se propone celebrar el Centenario de su fundación. Quien tiene una idea? Carlos la Rosa".

El final de su extenso discurso fué el repetir que no quería él aparecer como dueño de la idea de celebrar el Centenario de Cárdenas ya que había declarado públicamente, quienes eran los iniciadores del magno proyecto, pero sí que se había puesto frente a él porque quería que su realización fuera un hecho y que tanto el General Machado como él estaban dispuesto a prestar a la gran obra todo el calor de sus entusiasmos, todas las energías de sus influencias, en beneficio de esta querida Perla del Norte.

Quién tiene una idea?

Fué su última pregunta.

Con ella cerró con broche de oro sus frases vertidas, agregando quien tiene una idea que la traiga porque esta obra es obra de todos, de todos los cardenenses.

Una nueva ovación.

Don Carlos La Rosa en su discurso de anoche dió pruebas hermosas de su cariño a Cárdenas y lástima que estos párrafos no pudieran transcribirse todas sus palabras, que no tenían por base más que el mejoramiento de la Ciudad, para que el público que no disfrutó del acto, se diera cuenta de ellas.

Estaban llenas de amor.

De un amor sincero.

Terminado el señor La Rosa, el Secretario del Rotary Club de Cárdenas leyó una moción que aparecía suscrita por los rotarios señores Chas A. Villaverde, Humberto Villa y doctor Gustavo Pérez Maribona, sometiendo a la consideración de los presentes el proyecto de celebrar del 21 al 28 de Febrero, un día que ya se marcará entre esas fechas, una comida y baile en el hall del Europa, para socios e invitados, pudiendo asistir familias y con el motivo de festejar el aniversario de la fundación del Rotary Internacional.

Se aprobó la moción.

El resúmen de esa comida sesión que celebró anoche brillantemente el Rotary Club de Cárdenas, en el gran hotel de frente al Parque del Almirante, lo hizo el Presidente del Club, el tan elogiado cirujano doctor Luis Ros que puesto de pié, dió las gracias a Don Carlos La Rosa por haber honrado aquel acto y agregó que ya que su discurso había sido tan elocuente y todo basado en el lema de "Por Cárdenas y para Cárdenas", se le tributara por los presentes nuevos aplausos.

A las diez de la noche salimos del "Europa" el hotel de Doña Carmen Ferrer, llevando en nuestra imaginación todo el discurso del Vice Presidente de la República, don Carlos La Rosa, esa serie de proyectos que engrandecerán a Cárdenas y que es hoy el sueño color de rosa de los que hemos nacido en este rincón provinciano.

Sueño que será una realidad.

EL MIERCOLES EN EL LICEO

Divertida la fiesta.

Superó a lo previsto.

Más que asalto tuvo casi la característica de un baile oficial, esa fiesta celebrada la noche del miércoles en los salones de la prestigiosa Casa Cubana.

Se esperaba con ella una fecha.

La del 28 de Enero.

Esa del natalicio de Martí declarada por nuestro gobierno fiesta nacional, y que fué recibida con júbilo entre la numerosísima concurrencia que se congregó en el Liceo.

Empezó el baile tarde.

Cerca de las diez.

Llenos ya a esa hora los salones, abrió el programa de bailables el excelente jazz band del "Cine Maxim", que dirigido por Miguel Trujillo gustó el conjunto.

Cedida fué esa orquesta.

Sin gasto para el Liceo.

Una galantería de "Nano" Alvarez, tan espléndido siempre, que gustosamente brindó la orquesta de su cine.

Sinceramente he de declarar que el jazz band "Maxim" está superior y que el efecto que causó a la concurrencia la noche del miércoles, fué magnífica.

Gustó a todos.

A la buena ejecución de los bailes, se agregó el repertorio tan moderno que tocaron.

Los últimos fox y sones.

La animación no decayó.

Llegó a su magno esplendor la fiesta al dar las doce de la noche, que la orquesta dejó oir nuestro Himno Nacional, como saludo al nuevo día y que fué escuchado de pie y con respeto por todos los allí presentes.

Después siguió el baile hasta la madrugada.

Y lo que anunciado fué como un simple asalto resultó una fiesta que deja grabado un nuevo y hermoso triunfo en la historia del Liceo de Cárdenas.

Francisco González Bacallao

Para el peinado perfecto y a la moda

Stacomb

Es Imprescindible

Relación de personas cuya presentación interesa este Consulado

Nazario Díaz y Ruíz; Rafael López de Lago; Eulalia López Seijo; Alejandro Manzanilla; Eulogio Ochoa González; Manuel Prada; Isidro Rico Brotons; Concepción Remesal Montero; Agapito Simones Carrera; Baldomero Sendin Arias; Jaime Vila Garrigosa; José Gil Company; Francisco Celdrán García.

Habana, 29 de Enero de 1925.

Juan Potous y Martínez

Juan POTOUS

Cónsul General de España.

CARNAVAL DE 1926

Ofrecemos Sepertinas y Confetis de la mejor calidad y a precios sin competencia. Tenemos igualmente un extenso surtido en caretas, gorros, pitos y demás artículos propios para paseos, batallas de flores, adornos de carrozas, bailes etc. ANTES DE COMPRAR NINGUN EFECTO DE CARNAVAL, PIDA EL CATALOGO ESPECIAL ILUSTRADO editado por la LIBRERIA "CERVANTES" en el que figura cuanto usted pueda necesitar y que se remite enteramente gratis a quien lo solicite, bien en Galiano 62 o al Apartado 1115.

POR SOLO $4.50

Adquiera por esa cantidad las principales Leyes de Cuba, como son: La Constitución de la República. Código Civil. Código de Comercio. Ley Hipotecaria y Reglamento para su Ejecución. Código Penal. Ley de Enjuiciamiento Civil. Ley de Enjuiciamiento Criminal. Todas estas Leyes están vigentes en Cuba y contienen todas las modificaciones introducidas desde el cese de la Soberanía española, con notas breves por P. Barbé y Huguet.

Este libro es de gran utilidad por la comodidad que representa tener en un solo volumen todas las Leyes para facilitar cualquier consulta y por otra parte representa una gran economía ya que el precio de esas Leyes separadas es de $36.30.

Forma la obra un elegante volumen de 1.637 páginas encuadernado en pasta española. Precio de la obra en la Habana.. .. .. $4.50

En los demás lugares de la Isla, franco de porte .. .. $ 4.80

ULTIMAS NOVEDADES

UDAONDO (Carlos Bonorino) Contribución al Estudio del Quimismo Gástrico por la Extracción Fraccionada. Buenos Aires. 1 tomo en 4o. a la rústica.. .. .. $1.50

MACIEL, RUIZ, FERREYRA y LARREGLE (Dres.) — Apuntes de Semiología y Clínica Propedeutica. Tomo I. Contiene: Cabeza, Cuello, Aparato respiratorio, Examen del diafragma, Aparato Respiratorio, Sindrome mediastinal, Examen del abdomen. Tomo II. Contiene: Aparato digestivo. Aparato urinario. Sistema nervioso, Sangre Secreciones internas y Metabolismo bascal. Precio de los dos tomos en 4o. y a la rústica.. .. .. $ 8.00

ESCUDERO (Pedro). —Trabajos y Publicaciones de Clínica. Exposición de todo cuanto se ha escrito sobre este asunto, con una extensa Bibliografía. Buenos Aires. 1 tomo en 4o. a la rústica.. .. .. $ 7.50

FROHNER (E) y EBERLEIN (R).— Compendio de Apatología Quirúrgica para Veterinarios. Obra notable, traducida de la sexta edición alemana por el doctor Pedro Farreras. Edición ilustrada con numerosos grabados. Barcelona. 1 tomo en 4o. encuadernado en tela .. .. .. $ 4.00

ANUARIO DENTAL DE 1925. Espléndida publicación que contiene descripción de los adelantos en Odontología. Magnífica edición ilustrada. Madrid. 1 tomo en 8o. mayor encuadernado en tela .... $ 3.00

FITMAURICE-KELLY (Jaime).—Historia de la Literatura Española. Cuarta edición, mejorada y corregida. Madrid. 1926. 1 tomo de 544 páginas, encuadernado en pasta española.. .. .. .. $ 4.25

EL TABACO HABANO. Su historia, su cultivo, sus vicisitudes y sus mas afamadas vegas en Cuba, por don Miguel Rodríguez Ferrer. Obra rara y curiosa, editada en 1851 que contiene instrucciones de gran valor respecto del cultivo del tabaco. Precio del ejemplar encuadernado.. .. .. $ 1.50

CULTIVO DE LA PATATA EN AMBOS HEMISFERIOS, por Miguel González Retuerta. Trata del origen, terrenos, clima, latitud, labores, abonos, producción etc. Precio del ejemplar a la rústica.. .. .. $ 0.80

NAMIS (R).—Positivos a las Tintas Grasas Oleo y Romoleo. Magnífico tratado con explicación de este moderno procedimiento. 1 tomo en rústica.. .. .. $ 1.20

Para los que Cazan o Rusticán por A mas B. Enseñanzas prácticas para cazadores y veraneantes. 1 tomo en 8o. a la rústica .. $ 1.00

LIBRERIA "CERVANTES" DE R. VELOSO Y CIA.
Avenida de Italia 62. Apartado 1115.
Teléfono A-4958. Habana.
Ind 30 m.

Almanaque de Barry 1926

El más solicitado por el número de datos interesantes que publica: Cálculos Astronómicos, Estaciones, Eclipses, Datos Religiosos, Recetas de Cocina, Cuentos, Poesías, etc.

Si Vd. no recibe un ejemplar en su casa, pídalo al Sr. M. C. Tello Manzana de Gómez 514, Habana, quien lo enviará por correo.

DESDE GUINES

Enero 30.

LAS FIESTAS EN HONOR DEL PATRONO SAN JULIAN

Obedeciendo sin duda a la gran penuria en que en la actualidad se encuentra la mayoría de nuestros trabajadores, y que, a diferencia de otros años, los inmediatos ingenios de la zona no dieron a los suyos en esos días ni un solo centavo, ni les permitieron perder ni una sola hora de trabajo, las fiestas que en este año acaba de celebrar nuestra Villa en honor de su Patrono, San Julián, han sido bastante desanimadas, no obstante el haberse celebrado conjuntamente con ellas, el día 28, el natalicio del Apóstol Martí.

La parte religiosa de esas fiestas fué sin duda la que quedó más lucida, viéndose muy concurrido el templo la noche del 27, durante la Salve y después en el Parque durante la quema de unos fuegos, que por cierto gustaron mucho por lo bonitos. La misa del 28, el Te-Deum Laudamus de Perón, cantado a toda orquesta por un bonito coro, estuvo concurridísima, oficiando el inteligente Teniente Cura P. Silvio Montaña, asistido por los RR. PP. Argüelles, de Catalina, y Altisén Ecolapio, a cargo del cual estuvo el panegírico del Santo en el que estuvo muy acertado. La procesión de por la tarde también fué muy lucida, tomando parte en ella crecido número de fieles.

Por la noche, el 28, se celebró en los salones del Liceo, aún en reformas, el tradicional baile de todos los años; y al mismo concurrieron entre otras muchas, la bella y joven señora Célia Rodríguez, distinguida esposa del Dr. Casas, actual Presidente del Liceo, Josefa Simón de Prado, Rita Díaz de Cañizares, María Carlota Tirado de Urruela, Aurorita Pérez de Navarro, Valeria Marcos de Ascanio, Lucrecia Carabeó de García, Carmela Piedra de Sardiñas, Julia Fleites de Rodríguez, Nena Martínez de Sánchez, Virginia Castellanos de Ortega, Matilde Travieso de Hernández, Emelina Alvarez de Aponte, de Dubrocá, de Aponte, de Almoira,

El grupo de señoritas lo componían la sugestiva Ondina Dubrocá, la espiritual Angélica Sardiñas, Hilda y Sonia Llano, Claribel y Rosaura Fraga, Aurora y María de los Angeles Cruz, Rosa Rafaela y Rudesida Cruz; María Teresa Arrondo, Tula y Carmela Fernández, Hilda Soto Núñez, Hilva Fraga Marcos, Amabel Hernández, Natividad Puig, Ofelia, Virginia y Onelia Hallorans; Zoila Sardiñas, Conchita Castañer, María Roque, Esther Borrero, Julia Ma. Loiñaz, Olga Ascanio Marcos, Anita y Elena Alonso, María Hernández, Adelaida Urruela Fraga, María Lozano, Celia Mena, Georgina y Mery Monteagudo, Pilar Lozano, Adelina Herrera, Emilia Díaz, Mercedes Sánchez, Margot Ginebra, Esperanza Carabe, Adamina Suárez, Aida García, Julia y Cuca Gómez, Angelina y Anita Aponte, María García y Celina Ramos.

Sin perder la animación, el baile se prolongó hasta las últimas horas de la madrugada.

También la prestigiosa y antigua Sociedad que aquí poseen los elementos de color celebró en esa misma noche del 28 un baile, el que como todos los suyos resultó lucidísimo y concurrido.

El Corresponsal.

AVISO

EL DR. GARCIA AMADOR

Especialista en Enfermedades de la Piel, Sangre y Secretas, de las Facultades de París, Londres y Berlín, ha trasladado su gabinete a San Miguel número 21, entre Industria y Amistad. Consultas de 10 a 12 y de 4 a 6. Teléfono A-4561.

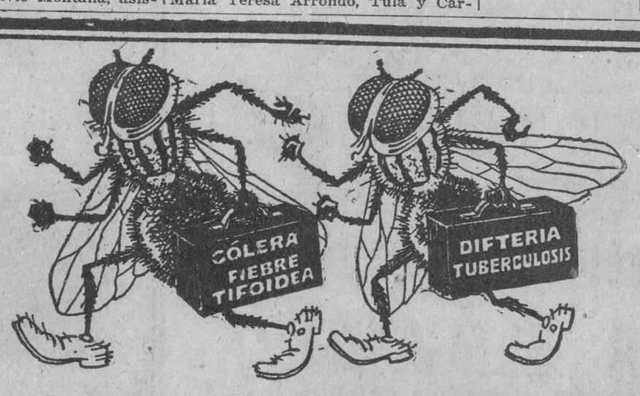

Las moscas son un vehículo de la enfermedad—Mátelas

¡MOSCAS, en todas partes! ¡Molestando constantemente, zumbando—moscas que traen en sus patas suciedad y enfermedades!

Las moscas son indudablemente los mayores enemigos de la salud humana. Viven en la inmundicie y traen microbios de muchas enfermedades al hogar. Las moscas contaminan todo en cuanto se posan.

Al cabo de años de investigaciones la renombrada empresa mundial, la Standard Oil Co. (New Jersey), E. U. A., ha perfeccionado un producto que ofrece un medio seguro y sencillo de exterminar las moscas.

Este producto es el Flit. Atomizando este producto se limpia una casa en pocos momentos de las moscas y mosquitos que traen la enfermedad. El Flit es limpio, fácil de emplear y ofrece toda seguridad. Extensas pruebas han demostrado que el Flit no mancha ni daña los tejidos más delicados.

Flit extermina los insectos que infestan la casa

Con solamente atomizar el Flit se exterminan las moscas, los mosquitos, las chinches, las cucarachas, las hormigas y asimismo sus gérmenes. Flit penetra en las hendeduras y rendijas en que se alojan y reproducen los insectos. Se puede también aplicar Flit sobre la ropa; mata las polillas y sus larvas que hacen agujeros en la ropa.

Para librar una casa de estos insectos dañinos basta aplicar Flit. De venta en todas partes.

STANDARD OIL CO. (New Jersey), E. U. A.
Distribuido por West India Oil Refining Co. of Cuba

FLIT
Marca registrada
DESTRUYE
Moscas - Mosquitos - Polillas - Hormigas - Chinches - Cucarachas
Muchos otros insectos y sus gérmenes que infestan el hogar

La lata amarilla con faja negra

CASINO NACIONAL

MARIANAO

Comida - Baile - Ruleta - Keno

ABIERTO TODAS LAS NOCHES

ORQUESTA DE NATZY

DIRECTAMENTE DEL HOTEL BILTMORE DE NEW YORK

Lorraine Sisters

BAILARINAS SENSACIONALES

Jueves, Sábados y Domingos

Comida de Luxe $5.00 por persona

Llame al FO-7420, o al Hotel Sevilla, M-5941, y pida que le comuniquen por hilo directo.

Ocho Bellezas de Nuestro Patio

Serán las que concurran en la Carroza del "Jabón Candado" en estos Carnavales, como la "Reina Panchita", la Princesa, ó sea la hija de la Reina "Panchita" y las seis damas de la corte.-

Se ha constituído un Jurado de personalidades conocidas, y se darán grandes premios en efectivo.

No deje de presentarse como Candidata en el Periódico "El País", lea las bases en el mismo.

Crusellas y Cía.

4 de cada 5

La Estadística dental demuestra que cuatro de cada cinco personas pasados los 40—y miles más jovenes también—son victimas de la temible Piorrea. ¿Escapará usted?

La Piorrea es enfermedad de las encias y no de los dientes

Puede usted cuidar bien de sus dientes, y sin embargo ser victima de la Piorrea. Una vez que se atrinchere se forman bolsas de pus, las encias se ponen debiles y flojas, los dientes se aflojan y caen—no importa cuan blancos y lindos estén.

Forhan's significa encias saludables

Contiene la proporción correcta del Astringente Forhan, según lo utiliza la profesión dental para tratar la Piorrea. Forhan's protege las encias, las mantiene en estado duro y saludable y deja la boca fresca y sabrosa. Si no quiere usted dejar de usar la pasta de dientes que viene utilizando, por lo menos frotese bien los dientes y las encias una vez al dia con Forhan's.

Forhan's es algo más que un dentifrico—evita la Piorrea. Miles, durante años, la han hallado beneficiosa. Por su propio bién, pida y obtenga Forhan's, para las Encias. En todas las farmacias.

Formula de R. J. Forhan, D. C. D.
Forhan Company, Nueva York

Lo mismo que un buque requiere mayor atención debajo de la línea de flotación, así los dientes necesitan mas cuidado debajo de las encías.

Forhan's
PARA LAS ENCÍAS
Mas que un dentifrico—evita la Piorrea

Agente General Exclusivo: ALBERTO PERALTA
San Juan de Dios 1. Telf. A-9136. Apartado 2349. Habana, Cuba

Almorranas

El tormento y los sufrimientos tan terribles de las almorranas, pueden aliviarse y curarse pronto usando el Ungüento Cadum. Haga por conseguir una caja en seguida.

GINEBRA AROMATICA DE WOLFE

LA UNICA LEGITIMA

Importadores Exclusivos

: : en la República : :

PRASSE & CO.

Teléfono A-1694 - Obrapía, 18 - Habana

DR. FELIPE GARCIA CAÑIZARES

Médico del Hospital San Francisco de Paula. Medicina General. Especialista en Enfermedades Secretas y de la Piel. Gral. Aranguren 118, (antes Campanario). Consultas: lunes, miércoles y viernes, de 3 a 5. Teléfono M-6763. No hace visitas a domicilio.
C 10897 Ind 2 d.

Dr. Hernando Segui

GARGANTA, NARIZ Y OIDO
PRADO 38; DE 12 A 3

Sanatorio "DR. PEREZ-VENTO"

Enfermedades nerviosas y mentales. Para Señoras, exclusivamente. Calle Barreto, número, 62, Guanabacoa.

M.E.C.D. 2016

HABANERAS

ORIENTAL PARK

LAS CARRERAS DE AYER

El grand stand animado.

Y el club house radiante.

He ahí en rápida síntesis el aspecto que ofrecía en las carreras de ayer el Hipódromo de Marianao.

Una tarde deliciosa.

Suave y diáfana.

Haré mención al azar, sin plan y sin concierto, de un grupo de señoras reunidas en la fiesta hípica.

Josefina Embil de Kohly.

Gloria Ribas de Chibás.

Clara Ruiz de Kohly, Panchita Suárez Marina de Soto y Luz María del Valle de Rosaina.

Adela Kohly de Menocal.

Julita Zerrin de Guinell.

Vicita Rodríguez de Pino, Nena Kohly de Godoy y Luz Castellanos de Enriquez.

María Cristina Martínez Ortiz de Franca y Alice Steinhart de Llama.

Tulita Bosque.

Gentilísima!

Y entre el elemento americano, numeroso y distinguido, Mrs. Steinhart.

Señoritas.

Florence Steinhart.

Nina y Evelia Martínez y las graciosas primitas Luz Marina Rosaínz y Rosalina del Cueto.

Piedacita Sarrain, Gloria Fernández de Velasco, Alina Fuentes, Amparito Ruiz, Beba Montalvo, Otilia Barreras...

Y Silvia Vieites.

Encantadora!

Habíabase unido un grupo de las concurrentes de la tribuna que ocupa el Jockey Club mañana de su inverosímil boato de lo más.

Habrá partidas numerosas, una de ellos, que será el sino de la fiesta, seguramente, de los distinguidos esposos Ernesto Sarrá y Loló Larrea.

Los invitados, en su mayor número, son matrimonios del gran mundo.

Pasan de veinte.

(Continúa en la página 7)

JUEGOS DE "OPAL"

DE TRES PIEZAS

A $4.25

Se componen de camisa de día, camisa de noche y pantalón. Son de finísimo "OPAL" suizo y están muy finamente bordados. Como los ofrecemos a tan reducido precio, esta venta solo durará DOS DIAS. Estos serán el LUNES y el MARTES.

COLONIA "GUERLAIN" AZUL

A $2.25 EL ½ LITRO

SOLAMENTE UNA UNIDAD A CADA CLIENTE

"LA ELEGANTE"

DOS CASAS CON PRECIOS DE ALMACEN

MURALLA Y COMPOSTELA Y NEPTUNO 48

TELEFONOS A-3372 Y M-1799

VIDA CATOLICA MUNDIAL

BOLIVIA

Monumento a Monseñor Rodolfo Caroli.— L'Osservatore Romano de 22 de Noviembre último nos comunica una importante información sobre la erección de este monumento de gratitud nacional en la nobilísima república de Bolivia.

Mons. Caroli, Internuncio de la Santa Sede, murió en La Paz el 25 de Enero de 1921; y ya el 14 de Marzo siguiente la Comisión de Negocios Diplomáticos presentaba a la Convención Nacional el proyecto de conceder un subsidio de diez mil bolivianos para contribuir a la erección del Monumento que la nación trataba de ofrecer a la venerada memoria del diplomático pontificio.

El monumento, que según dijo en su discurso de inauguración el Excelentísimo Cr. Cicogniani, Nuncio actual en Bolivia, sería de las basílicas romanas, se alza en la nueva Catedral de La Paz; sobre pedestal magnífico, se halla la estatua que representa a Monseñor Caroli abrazando benévolamente a un indecito, que está en actitud de besar el pectoral del Internuncio. La inscripción de la lápida sepulcral dice así:

"Agosto MCMXXV. La gratitud nacional—dedica este mausoleo— al Apóstol de Bolivia— Monseñor Rodolfo Caroli—La Paz, 25 de Enero de MCMXXI"

CHILE

Reforma de la Enseñanza Pública.—Con este título hallamos en nuestro estimabilísimo colega santiaguino "La Revista Católica", edición de 7 de Noviembre último, una interesante información que muestra una vez más la tendencia antirreligiosa de cierto partido político, cuyo nombre, en la América Española, más que en Europa, resulta un contrasentido. El larguísimo proyecto presentado por la Comisión encargada de la reforma de la enseñanza pública, "en resumen nada reforma", asegura nuestro colega. Y examina el artículo 101, de carácter anticatólico, el cual se concibió así:

"Se dará enseñanza religiosa dogmática en los establecimientos del Estado, a los alumnos respecto de los cuales lo pidan sus padres o guardadores, o las personas que hagan sus veces. Habrá cursos obligatorios de moral cristiana".

Esto se ha querido legislar en un país en que el 97 por ciento, por lo menos, de los habitantes son católicos: así, se hace excepción, da lo que debiera ser regla, como atinadamente observa "La Revista" Por supuesto, añade, esa "moral cristiana" sería enseñada por profesores irreligiosos, dado el espíritu que domina en el Consejo; y esos profesores destruirían la obra de los de Religión. A nosotros nos cae en denaire lo de enseñar "moral cristiana" pero no religión, no dogma religioso: ¿de dónde sacan esa moral cristiana los que prescinden de la religión cristiana? ¿de las obras del renegado y judaizante Renán?...

Acertado estuvo el señor Barros Borgoño, que entonces regía los destinos de la noble nación chilena, como Vice-Presidente de la República, al diferir el estudio de aquel proyecto para las próximas Cámaras. Y merecido es el aplauso que le tributa con este motivo la citada Revista.

COSTA RICA

Correo Nacional.—El distinguido diario católico "La Verdad", al reorganizarse, ha mudado su nombre por el de "Correo Nacional". ¡Adelante, paladín de la gran Causa. Y seguid cosechando lauros inmortales para esa bella tierra, vergel americano entre los más bellos vergeles...

VENEZUELA

No ha perecido la raza de los magnates piadosos.—El hecho que vamos a relatar tuvo su realización en Caracas, pero el héroe es un personaje peruano.

En la noche del 2 de Diciembre último celebraba el Colegio de San Ignacio, dirigido por Padres de la Compañía de Jesús, una velada a honra del Excmo. Sr. don Juan Francisco Pazos Varela, Enviado Extraordinario del Perú en Caracas. Después de la última pieza poética (la cual por cierto es obra del mismo señor Diplomático, y declamada por su hijo, del mismo nombre, alumno del Colegio). Su Excelencia tomó la palabra en medio del proscenio; habló de la educación cristiana, de la ignaciana en particular; e hizo en todo su discurso una profesión de fe digna de los O'Connell, de los Mun, de los Comillas, de los Winschort. La impresión que esto causó en el culto público de la capital venezolana, tan capaz de comprender la nobleza que entraña semejante valor en los días que atravesamos, fué en extremo grata y edificante. El Embajador fué ovacionado calurosamente. Tomen nota los espíritus débiles, esclavos del necio y cobarde respeto humano.

ROMA

Inauguración de la Academia Científica.—Las sesiones de la Academia Pontificia de Ciencias fueron oficialmente inauguradas por el Sumo Pontífice en los Jardines del Vaticano. Sabios de nota leyeron importantes trabajos científicos, entre los cuales descolló el Rdo. Juan Hagen, S. J., Director del Observatorio del Vaticano. En el discurso que les dirigió, Su Santidad hizo notar que la verdad no puede menos de ser buena, porque Dios es la misma Verdad, y por la verdad salvó al mundo. Por eso dijo que los Romanos Pontífices siempre cultivaron las ciencias, y cumplieron de esa manera una parte noble de su ministerio.

Los periódicos anunciaron recientemente que el Cardenal Gasquet, Director de los Archivos Vaticanos se hallaba en peligro de muerte. Frisa en los 79 años.

El Rdo. P. Eduardo Mooney, del Estado de Marilandia, Estados Unidos, ha sido designado por Su Santidad para la Delegación Apostólica de la India, con título de Arzobispo.

Usted no vendrá, si no anuncia en los periódicos.

DIARIO DE LA MARINA

es leído en toda la República.

VARIAS TIENDAS EN UNA

Manteletas Venecianas y Chales Españoles

Las manteletas y los chales disputan en Cuba a los mantones de Manila el ser el adorno de la mujer más estimado.

Nosotros nos pronunciamos por... los mantones, las manteletas y los chales.

Siendo prendas igualmente bellas, las tres caen bien sobre los hombros de la mujer cubana.

Famosa es nuestra colección de mantones de Manila, en la que están representados los estilos y diseños más artísticos y originales.

Otro tanto ocurre con el surtido de manteletas y chales.

$11.00 Manteleta estampada en fondo de color. Novísimos diseños.

$23.50 Manteleta veneciana, en color entero, con flecos hechos a mano.

Otros Estilos

Manteletas de granadina, en fondo de color, con bordados en distintos matices.
Manteletas de granadina, en fondo de color, con brocados en terciopelo.
Manteletas en fondo de color, con bordados y flecos hechos a mano.
Medios mantones españoles, bordados con flores en tamaño grande.
Bufandas estampadas en todos los matices, anchos y calidades.
Chales de blonda española, gran variedad de estilos, en blanco y negro.
Manteletas pintadas a mano, en distintos diseños.

PRODUCTOS DE BELLEZA DE MADAME HELENA RUBINSTEIN

Crema para las pecas, de Valaze.— Una creación que borra totalmente las pecas más rebeldes. Es uno de los mejores productos, pues no altera ni irrita la piel.

Jabón Oriental Valaze.—De magnífica calidad. Elaborado con aceites orientales.

Crema de lilas, de Valaze.—Se diferencia de sus similares por su extraordinaria consistencia. Esta crema da belleza, suavidad y color a la piel, a la vez que una frescura incomparable. Es la crema más eficaz usada antes de aplicarse los polvos, pues les presta gran adherencia. Especialmente para cutis secos.

Lápiz para las cejas y pestañas, de Valaze.— Producto para embellecer, oscurecer y acentuar el colorido de las pestañas. Es un producto consistente y compuesto de los ingredientes más puros y seleccionados.

Loción tónica para la piel, de Valaze.—Es uno de los mejores tónicos para cerrar los poros y las grietas, en toda clase de piel, a la que dá fuerza y belleza, evitando las arrugas.

Es el purificador ideal diario de la tez.

ALGUNOS INTERESANTES ARTICULOS PARA CABALLEROS

Camisetas sin manga, con media manga y manga larga, de las famosas marcas "P.R.", "H.R.", "V.D." y "H.B."

Calcetines de las acreditadas marcas "H.R. 77", "H.R. 22", "H.B.", "G.D.", "I.S." y "V. R."

Calcetines de seda en todos los precios, colores y estilos.

Pijamas lisos y a listas, con o sin cuello. Inmenso surtido. A $1.75, 2.00, 2.50, 2.75, 3.00, etc...

Hemos recibido una nueva remesa de corbatas a $0.20, 0.50, 0.95, 1.10, 2.00...

Cinturones y hebillas. Nueva colección; varios estilos y calidades.

Ligas y tirantes de clase superior.

Pañuelos de hilo blanco y de fantasía.

Adornos

Hemos recibido una infinidad de artículos de última novedad para el adorno de toda clase de prendas femeninas. Entre los más interesantes figuran los siguientes:

Guarniciones de metal dorado y plateado, brillantes y oxidadas, de 90 centímetros de ancho, desde $3.50
Medias guarniciones de metal dorado y plateado, de 50 a 65 centímetros de ancho, desde.. .. .. .. $1.75
Cuartos de guarnición de metal dorado y plateado y oxidado, de 25 a 35 centímetros, desde.. .. .. .. $1.60
Encajes y entredoses de metal de oro y plata; en todos los anchos, desde $0.15
Galones y guarniciones de metal, en todos lon anchos, de oro y plata, desde.. .. .. $0.10
Guarniciones de metal y seda, combinadas en colores y en negro y blanco.
Broderies de metal, oro y plata, de 50, 90 y 110 centímetros.
Broderies de metal y seda, combinadas en muchos colores, de 90 y 110 centímetros.

En la esq. de San Rafael y Aguila, con pasaje interior a San José 16 y 18

GARCIA, SISTO Y CIA.

Centro Privado Teléfono M-5991 Telégrafo "Siglo", Habana

DE SAN FELIPE

SENTIDO FALLECIMIENTO

Enero 27.

Ayer, dejó de existir en este pueblo el distinguido caballero y Farmacéutico Sr. D. Rafael Alvarez, Jefe de una estimada familia.

Rápidamente se difundió la triste noticia del sensible fallecimiento, y minutos después la residencia del Dr. Alvarez se vió invadida por los familiares yamigos íntimos.

Todos los recursos de la ciencia se agotaron, para poder vencer su dolencia, eminentes y reputados galenos, entre los que figuraban el doctor Zertucha y el Dr. Nadal, asistieron al desaparecido, pero todo fué inútil.

Muchas ocasiones, tuvimos oportunidad de pasarnos horas enteras en amena charla con D. Rafael, quien elogiaba a este gran DIARIO, y me hablaba de su vida feliz, de la satisfacción que tenía de ver a sus siete hijos ya hombres, educados, poseedores de una gran cultura y de una respeta que le tenían, fué don Rafael padre respetuoso y su cariño todo su amor lo tenía citado en sus idolatrados hijos; contaba el finado sesenta años.

Mi pluma es pobre para describir las virtudes de Don Rafael, cuya desaparición ha sido generalmente sentida.

Por el tiempo que llevaba el finado viviendo en este pueblo, rodeado de la consideración y respeto de cuantos lo trataron y por numerosas amistades de su apreciable familia, el cortejo fúnebre que lo acompañó a la última morada fué numerosísimo.

Familiares y amigos inseparables le hicieron guardia de honor. Gran número de coronas y bouquets de flores naturales, traídas de los afamados jardines el Fénix y La Diamela fueron depositadas sobre la tumba. A las cuatro de la tarde partió el cortejo fúnebre que fué llevado en hombros hasta el cementerio.

Vinieron representaciones, entre ellos, de San Felipe, Bejucal, Quivicán, Surgidero Batabanó, Guara y Pinar del Río.

Numerosas ofrendas florales como dejamos dicho le fueron dedicadas, entre otras, recordamos las siguientes: Un cojín de Isabel y Chicho a Rafael, una corona, de César, y Tomasa a Rafael, un bouquet, de Ernesto a Rafael, tres hermosos bouquets de lirios y rosas de sus hijos, a su idolatrado papá, un ramo, de Guillermo, a Rafael y muchas más.

El distinguido caballero Sr. Ernesto Castañeda familiar del desaparecido despidió el duelo con frases conmovedoras y dolientes, expresión fiel de la gratitud y la pena, infinita, de sus nobles familiares e hijos y pidió al divino Dios acoja en su santo seno el alma del ya desaparecido don Rafael.

Descanse en paz el alma de nuestro resptado amigo muy querido don Rafal y reciban sus idolatrados hijos, nuestros cariñosos amigos, Joaquín, Bebo, Oscar, Ernesto y sus tres cariñosas hijas, Nena, Etelvina y Adelina, nuestro más sincero pésame, a los que unimos en su inmenso dolor y tristeza.

Cubre la tumba en donde descansa el cuerpo de Don Fafael una lluvia de flores, las copiosas lágrimas derraman sus queridísimos hijos, que acompañaron a su idolatrado padre hasta su última morada, aquel padre que les deja un nombre lleno de honor y de pureza.

Lauro FERNANDEZ.
Corresponsal.

Esgrima, Tennis, gimnasia en general, o el trabajo material, producen rozaduras, escoriaciones, ampollas e irritaciones sumamente molestas, pero que inmediatamente ceden con el uso del polvo

KORA KONIA

Inmejorable para *salpullidos*, eczema y demás infecciones cutáneas. En droguerías y farmacias.

The Menzen Company Newark, N. J., U.S.A.

UNA INSINUACION

Que nos permitimos...

No lo sabemos, pero suponemos fundadamente, que usted dispone de tan extensa como magnífica colección de manteles.

Y de ropa de cama.

Pero...

¿No le agradaría, mediante un pequeño acrecentamiento, variar algo más su serie de primores?

Tendríamos sumo placer en mostrarle lo mas bello de nuestras existencias si usted lo deseara...

PARA EL LECHO

A 81c.—Sábanas DIAMELA con dobladillo de ojo. Tamaño 54x90
A $1.32.—SABANA DIAMELA con dobladillo de ojo 72x90.
A $1.70.—SABANA PEPERELL con dobladillo de ojo. 63x90.
A $2.50.—SABANA COLONIAL con dobladillo de ojo. 72x90.
A $2.75.—SABANA COLONIAL con dobladillo de ojo. 80x100.
A $3.25.—SABANA COLONIAL con dobladillo a mano. 80x100.

A 38c.—FUNDAS No. 15000, con dobladillo de ojo. Tamaño 85 cm.
A 45c.—FUNDAS No. 15000, con dobladillo de ojo. 110 cm.
A 45c.—FUNDAS No. 6000, con dobladillo de ojo. 85 cm.
A 50c.—FUNDAS No. 6000, con dobladillo de ojo. 110 cm.
A 70c.—FUNDAS No. 6000, con dobladillo de ojo. 150 cm.
A 60 c.—FUNDAS AMERICANAS, con dobladillo de ojo.
A $1.50.—FUNDAS AMERICANAS, de calidad superior.

PARA LA MESA

A 2.00.—MANTEL DE ALEMANISCO, tamaño 160x170 cm.
A $2.50.—MANTEL DE ALEMANISCO, 200x200 cm.
A $2.75.—MANTEL, de calidad selecta. 145x190 cm.
A $3.00.—MANTEL, con cenefa color azul, fresa y oro, 160x220.
A $11.50.—JUEGO DE MANTEL con 6 servilletas. Granité de hilo bordado.

Juegos de Cama, de Unión, compuestos de 1 sábana con rebozo, 2 cuadrantes y una almohada. A $11.50.

Desde nuestro Balance, hemos rebajado radicalmente todos los juegos de cama, de hilo. Desde $18.

Si usted posee la tarjeta marcada con el número

7736

sírvase recojer nuestro Regalo.

Sandalio Limpugas y Cía.

JOYERIAS (CON TALLERES PROPIOS) PLATERIAS

Cubiertos, Poncheras, etc.

Las poncheras y cubiertos de plata maciza y metal plateado expuestos en EL GALLO y LA ESTRELLA DE ITALIA se distinguen por su calidad y estilos originales.

Siempre ofrecemos lo más nuevo entre lo mucho bueno que produce Europa.

Joyas. Objetos de Arte. Lámparas

ELGALLO HABANA Y OBRAPIA — LA ESTRELLA DE ITALIA COMPOSTELA 46.

OFERTA ESPECIAL EN TELAS DE ALTA CALIDAD

Crepé Georget en todos colores, a..	$1.25
Raso seda, a..	0.50
Raso seda doble ancho, a...	1.00
Crepé Romano. Crepé Satín. Crepé Cantón y Charmer Satín que vendíamos a 3 pesos 50 centavos, hoy a..	2.60
Crepé Satín, Charmet y Radino estampado, que vendíamos a $3.00, hoy a.. ..	2.00
Crepé Mongol en tela y guarnición estampado, que valía $4.25, hoy a..	3.25
Medias Kayser, toda seda, a	2.60

Antes de hacer sus compras visite nuestra casa.

"BOHEMIA"

NEPTUNO 67

SABANAS

DE LINO PURO, BELGA, 200 cm..	$42.00
Almohadones de lino puro, 175 cm..	$16.50
Cojines de lino puro, 75 x 75 cm.	$12.00
Juegos de cama, todo bordado, compuesto Sábana, almohadón y cojín..	$15.00
Sábanas de lino puro con iniciales bordadas.	$47.00
Sedas por yardas, Mantones, chales, ropa interior, etc., a precios de almacén.	

Servimos pedidos al interior.

Zulueta y Rey, Fabricantes de Confecciones e Importadores de Tejidos

Aguila 137. - Tel. A-8415

Habana

Nueva remesa del mas fino calzado americano.

Los ultimos modelos presentados en la Quinta Avenida de New York, importados exclusivamente:

PELETERIA "LA BOMBA"

MANZANA DE GOMEZ

APARTADO 936

ESTUDIO VALIS

M.E.C.D. 2016

HABANERAS

(Viene de la página seis)

EL TE DE AYER

EN LA TERRAZA DE ALMENDARES

Como siempre.
De domingo en domingo.
Aparecía ayer radiante de animación el té del hotel Almendares.
Preciosa la terraza.
Con parties innumerables.
Uno de ellos del señor Manuel Ajuria, ex-Senador de la República, con las señoritas Asunción O'Reilly y Conchita Gallardo y los jóvenes esposos Ignacio Almagro y Lolita Ajuria y el amigo Tony Agüero y señora, Evangelina Nápoles.
En una mesa el simpático matrimonio Edwin T. Tolón y Floraida Fernández con la gentil señorita Zaida Carrera y su prometido, el doctor Servando Fernández Reboul, joven y simpático abogado.
Un party de parejitas de jóvenes y muchachas ordenadas del modo siguiente:
María Antonia Agüero
y Esteban de Varona.
Almida Revilla
y José A. Giberga.
Achequín Galdo
y René Reichel.
Cuca Galdo
y Luis Argüelles.
María Elena Alvarez
y Carlos Revilla.
Fefa Galdo
y José Luis Stéfany.
Clementina Revilla
y Tomás Galdo.
Otro party de las señoras María Montalvo de Soto Navarro, Lucía Hortsmann de Weiss y Lolita Fernández de Velasco de Montalvo con estas cuatro parejitas:
Beba Montalvo
y Ricardo Ramírez.
Carmen Soto Navarro
y Roberto Sánchez.
Josefina Valverde
y Luis Montalvo.
Lucía Weiss
y Jorke Diago.
En una mesa, destacándose entre un grupo, la linda Raquel María Sánchez y su prometido, el joven doctor Gustavo Hevia.
Otros parties más.
El del Ministro de Francia.
El del señor Federico Kohly y su esposa, Josefina Embil, tan interesante siempre.
Entre otros más veíanse a las señoras Georgina Ebra de López Oña, Frank Godoy y Nena Kohly, Silvia Argüelles de Gorriaván, Anita Salazar de Cabarrocas, Josefina Oña de López Silvero, Carmela Sampedro de Argüelles.
Y las señoritas Trini Mimó, Emma Rosa Garmendía y Carmita Campiña.
Sarita Soliño.
Muy graciosa.
Juana Rosa y Ofelia Cabarrocas, Mary y Ofelia Menéndez, Gloria Sánchez Iznaga, Elena de la Torriente, Chichí Etchegoyen, Hortensia Jiménez...
Y Manolita Argüelles.
Gentilísima.
Habrá hoy un lunch para seiscientos excursionistas que llegan en el vapor Mount Royal por la mañana.
Estará muy animado.

(Continúa en la página diez)

Boquillas

Entre los muchos artículos que tenemos para caballeros, merece especial mención nuestro surtido de boquillas para cigarros. De ambar legítimo, marfil y carey; con adornos de oro, platino, esmalte, brillantes, zafiros y otras piedras. Y en formas y estilos de gran fantasía.

La Casa de Quintana
LA CASA DE LOS REGALOS

REGALOS DE BODA

Magnificencia, Exquisitez y Novedad
tienen todos los objetos que ofrecemos a la buena sociedad habanera
El que nos honre con su visita, quedará convencido y saldrá satisfecho.
Objetos de plata de ley.
Novedades de todas partes del mundo.
VAJILLAS, TAPICES, ADORNOS.

CASA VERSALLES
LA CASA DE LAS NOVEDADES
ZENEA (NEPTUNO) 24-TELEF. A-4498

Anuncios Trujillo Marín.

FABRICANDO CUERO ARTIFICIAL

En parte para tener un surtido constante, y en parte para mantener los precios bajos, la Compañía de Automóviles Ford, fabrica el cuero artificial que necesita, en sus instalaciones de Highland Park.

Se ha completado el agregado a esta nueva construcción, haciendo que el total de producción diaria, sea de 80.000 yardas de tela de cuero. Para la capota, cortinas y tapizado, de un coche de turismo, se requieren más o menos 15 yardas.

Toda la tela que se compra es blanca, y se tiñe antes de convertirse en tela de cuero. Se tiñe en color pizarra, si se ha de emplear para tapizar ,pero el material para la capota y las cortinas, se tiñe de negro.

Cuando se recibe en la instalación se mide, y se cuentan las costuras, y después se pesa y se pasa al horno.

Los hornos consisten en una serie de torres que tienen a su base un tanque que contiene la mezcla para recubrir.

Esta mezcla se deja chorreando sobre la tela que va nivelando y quitando el sobrante.

Después de haber recibido la capa de mezcla, la tela asciende a la torre, a una altura de 30 pies. Durante este viaje se somete la tela a una temperatura de 200 grados Farenheit.

Para el tiempo que desciende, está perfectamente seco.

El segundo horno le da una segunda capa, lo seca en la torre, y desciende al tanque número 3 y así se sigue hasta que se hayan dado las siete capas.

Después se pesa, para poder determinar la cantidad de mezcla por yarda, y de allí se pasa a las prensas para repujar, y allí recibe la impresión granulada, bajo una presión de 700 toneladas.

Un horno más, le da la capa final, le da lustre y hace que la tela sea manuable.

La mezcla está formada por aceite de castor y gota de negro, con una preparación de algodón nitratado disuelto en acetato de etilo y debilitado con benzol.

Como éste es muy volátil, se seca rápidamente. Los gases que despiden el acetato de etilo, alcohol, y benzol, se pierden en los hornos, pero se recogen de nuevo por medio de un aparato desarrollado por los ingenieros de la Ford.

Los gases se pasan a través de carbones activados, y hechos por medio de cáscaras de cocos, hasta que los carbones se saturan.

Entonces se hace pasar una corriente de vapor, la cual hace pasar los gases a un condensador de la cual por medio de destilación fraccionada, se sintetizan los elementos originales y se separan.

En esta forma se pueden recobrar el sesenta y dos por ciento de los gases; pero se están preparando planos para aumentar considerablemente este porcentaje, debido a la construcción de aparatos más eficaces; pues éste no es más que un modelo experimental.

El material para las capotas y las cortinas, recibe cuatro capas, y la capa final, y se le repuja haciéndolo pasar entre dos rodillos calientes, en lugar de una prensa.

Una de las características de esta instalación, es que sigue el proceso continuo del sistema de fabricación Ford.

Tan pronto como un rollo de tela está casi concluído, el extremo se desenrolla a mano, y se cose a un nuevo rollo.

De este modo las cubiertas continúan sin interrupción y es este un factor importante cuando se considera que la menor demora podría ser causa de que la mezcla se endurezca en las cuchillas.

Todo el equipo que se emplea en la fabricación (hule) cuero artificial, fueron diseñados y construídos por ingenieros de la Ford. Dentro del edificio no hay luces, y toda la iluminación artificial se suministra del exterior debido a los riesgos de incendio.

Todas las máquinas están bien cimentadas, y se toman las mismas precauciones contra el fuego como si se estuviera en una fábrica de explosivos.

La construcción de esta instalación resultó en una economía inmediata de 12.000 pesos por día, y pronto se pagó a sí misma.

JABIE-PLATA-NIQUEL 40 ¢.
LIMPIA FUJA DA ESPEJOS.
SARRÁ BUENAS FARMACIAS Y FERRETERIAS.

El Encanto
Habana

En el nuevo local

EN la planta baja de Galiano 79 tiene ahora el Departamento de Sachets y Pañuelos de señora la amplitud que su importancia reclamaba.
Y es el surtido que hoy ofrece tan extraordinariamente extenso, tan completo, que por originales que sean el estilo, el dibujo o el color que se deseen puede tenerse la seguridad de hallarlos entre la mayor variedad imaginable.
Los precios, en relación con la calidad de los pañuelos, no pueden ser más reducidos. Vamos a ilustrar esta información con los ejemplos que siguen:

Pañuelos de Señora

DE LINON

Pañuelos de linón muy finos, fondo en colores de novedad, primorosamente bordados, en cajitas de 3 pañuelos, a $0.50, 0.60, 0.75, 0.80, 1.00, 1.10, y $1.25.

DE PURO HILO

De puro hilo, estampados en colores nuevos, en cajitas de 3, a $0.90, 1.00, 1.10, y $1.25.
De puro hilo, fondo de color entero y fondo blanco, con estampados originales, en cajas de 6, a $2.00, 2.25, 2.50, 2.75, 3.00, 3.25 y $3.50.
De puro hilo, blancos, bordados y calados a mano, con festón y dobladillo de ojo, a $1.00, 1.25, 1.50, 1.75, 2.00, 2.25, 2.50, $2.75, la caja de ¼ de docena.
El mismo pañuelo, en cajas de media docena, muy indicados para regalos, a $2.00, 2.25, 2.50, 2.75, 3.00, hasta $12.00.
De puro hilo, color entero y blanco, bordado en colores a mano, en cajas de media docena, a $4.00, 4.50, 4.75, 5.00, y $5.25.

DE SEDA

De crepé de seda en colores de moda, y de medio luto, a $0.50, 0.60, 0.75, 0.90, 1.00, 1.25, y $1.50 cada pañuelo.
De crepé de seda, fondo blanco, y de color entero, pintados a mano, en gran variedad de dibujos, a $1.00 el pañuelo.

UN TIPO ORIGINAL

De crepé de seda, blanco, y de color entero, pintados a mano. Tienen, como expresión de su originalidad, una moterita para que su dueña pueda ponerse polvos, en cualquier momento. A $1.35, 1.50 y $1.75 cada pañuelo.

CON INICIAL

Con los pañuelos últimamente recibidos vinieron unos de puro hilo, exquisitamente bordados a mano, blancos, con inicial. Hay todas las letras del alfabeto. A $3.00 la media docena.

SACHETS

El Encanto presenta la más interesante y variada colección de sachets para guardar y perfumar los pañuelos. De organdí y de tafetán, con finos diseños y en los colores fresa, rosa, azul, rojo y naranja. A $4.50, $5.00, $7.00, 8.50 y $12.00.

Pañuelos para niños

De pañuelos para niños es también amplísimo el surtido que ofrecemos. Y los precios son igualmente los más módicos.

De fino linón, fondo blanco y de color, con figuritas bordadas en colores, en una inacabable escala de dibujos, y en cajitas de tres pañuelos, a $0.45, 0.50, 0.60, 0.65, 0.70, 0.75 y 0.80.

De batista de algodón muy fina, fondo blanco y en colores, con figuritas del mejor gusto, en cajas de 6 pañuelos, a $0.90, 1.00, 1.10, 1.25, 1.35, 1.50, 1.60 y $1.75.

Y otros muchos estilos también de última novedad.

Medias de seda "Gotham"

Recibimos un nuevo surtido de las incomparables medias "Gotham" (hilo de oro) en todos los colores, incluyendo los más de moda.

Modelos de Carnaval

DENTRO de pocos días exhibiremos los modelos de Carnaval, para señora y para niños, que ha seleccionado en París nuestra elegante compradora Ana María Borrero.

Cortes y Retazos

Hoy, Lunes, venta especial de cortes y retazos de sedas: crepés de china, crepés Mongol, georgettes y chiffones; sedas estampadas varias; sargas y telas de algodón estampadas y en colores lisos; franelas y lanas y telas blancas y negras.

SOLIS, ENTRIALGO Y CIA.
Galiano [toda la cuadra]. San Rafael. San Miguel. Teléf. A-7221, Centro Privado

DESDE ARTEMISA

EN HONOR DE MARTI

La fiesta patriótica efectuada en la noche de ayer con motivo de la conmemoración del natalicio del Apóstol en el Teatro Martí, ha resultado uno de esos actos excepcionales, fuera de toda ponderación, en los cuales se desborda el alma de un pueblo, deseosa de oír la voz del patriotismo.

Los organizadores, Maestros Públicos, que lo demuestran cumplidamente con estas manifestaciones de su hondo sentir patrio, pueden sentirse orgullosos de su obra, como deben estarlo las personalidades ajenas a la clase que prestaron su concurso eficaz y magnífico para el mayor éxito del festival.

A las ocho de la noche, cuando llegamos al local, ya era imposible dar un paso, conseguir una localidad en parte alguna del amplio coliseo. Todo estaba colmado, pletórico, de un público inmenso en el cual sobresalía el elemento femenino que prestaba su nota de belleza, de elegancia y distinción al acto.

Serían las ocho y media cuando se adelantó al proscenio el señor Manuel I. Mesa declarando que iba a dar comienzo al acto con la ejecución del Himno Nacional. Cumplido esto, un coro de niñas de la Escuela número 7 entonó un Himno a Martí. Número original y bello, fué muy aplaudido.

Luego los niños Hilda Martínez y Raúl Alvarez interpretaron admirablemente eldiálogo titulado "El Niño y el Angel", siendo celebradísimo. Acompañaron a la pareja de niños en la parte musical, la distinguida profesora, señorita Conchita Moreira y el doctor Alberto de Castro.

Estos dos profesores, ejecutaron seguidamente, con singular maestría, una selección húngara, siendo ovacionados.

El público subyugado por el arte de la niña Isaura Díaz supo premiar con nutridos aplausos la feliz interpretación que dió al bello monólogo ¡Madre mía!

En igual forma procedió el respetable al aparecer la niña Lulú Sotolongo que recitó muy bien el apropósito "Voy a la Escuela".

"Artistas en miniatura", comedia de gracia insuperable, fué muy bien representada por las niñas de la Escuela número 7.

La señora Margot Puente de Nuche, espíritu selecto, alma de artista, nos deleitó lo indecible con su número de canto "Canción Cubana", siendo ovacionada al terminar. Acompañó al piano a la señora Nuche, la señorita Concepción Moreira.

"¿Qué es la Patria?", diálogo bellísimo, fué llevado a escena por los niños Lidia Ruíz y Raul Alvarez; demás está decir que la labor de estos pequeños mereció la aprobación unánime.

"Los Silfos" e "Idilio de Lack", dos bellas selecciones musicales, fueron ejecutados con acierto por las agraciadas señoritas Gloria González y Marianita Legañoa.

La señorita Elia Gómez dió una ajustada interpretación a la sentimental y triste canción que tuvimos la dicha de oirle.

Onelia Ruíz, niña simpática que revela disposiciones admirables, pues todo su arte en la recitación del regocijado monólogo "Quiero ser Militar", recibiendo muchos aplausos.

Los niños de la Escuela número 2, en la regocijada comedia "La paja en el ojo ajeno", lucieron sus artísticas facultades y demostraron la preparación eficiente que recibieron.

Por último, la Apoteosis de Martí, cuadro plástico en el cual se dió un diseño del mónumento que se levantará en el Parque del Apóstol, ha sido muy celebrad por la concurrencia toda.

Como colofón admirable a lo Normado, diré que la Banda de los Jóvenes Católicos, bajo la hábil dirección del señor Juan de Dios Dorta, rayó a altura envidiable, por lo que merece una felicitación calurosa.

Doy el parabién más sincero a los maestros organizadores del acto patriótico reseñado. Y hago extensivo ese aplauso a este pueblo que invadió en forma inusitada nuestro máximo coliseo, demostrando con ello como siente el ideal patriótico, y reverencia la memoria de su guía y apóstol: José Martí.

Sierra,
Corresponsal.

¡ATENCION!

Vea nuestro anuncio de hoy en la página 10

Peleteria Benejam

"BAZAR INGLES" S. RAFAEL e INDUSTRIA
HABANA-CUBA

Los Regalos Enigmáticos

Nada más misterioso que el origen y el fin del amor. Aun los dos principales interesados se verían perplejos si tuviesen que explicar por qué han empezado a amarse, y como—un buen día—han advertido que aquello era cosa terminada. A esta ley general, Clara Damien y Leonardo Canvel, que no eran muy sutiles psicólogos, no podían escapar.

Mientras duraron sus relaciones, el gran placer de Leonardo eran los incesantes regalos que hacía a su amiga. Como no era rico, se las arreglaba para ello a fuerza de ingenio.

Dejando a los nuevos ricos la fácil proeza de encargar a sus proveedores los collares de perlas los automóviles, los abrigos de chinchilla y demás accesorios del atavío femenino, sabía no enviar a casa de su bella amiga sino objetos que, por decirlo así, carecían de valor comercial; objetos sobre los cuales no es posible fijar con el pensamiento la etiqueta de una casa de moda, pero que hacen exclamar a los verdaderos inteligentes: "¡Hombre! ¿Ha adquirido usted este objeto? ¡Enhorabuena!"

Y la señora Damien, muy halagada cuando escuchaba estas palabras, pensaba:

—¡Qué orgullosa estoy por haber inspirado un sentimiento tan profundo en un hombre de tanto gusto!

Pero llegó un día en que este orgullo disminuyó... y con él el amor mismo... Leonardo espació sus regalos; Clara se indignó, y los íntimos intervinieron con tal acierto, que estos dos seres se encontraron separados sin saber por qué, y cada uno siguió su rumbo.

La señora Damien trató de olvidar, cosa que no le fué difícil, porque era muy bonita y no le faltaron adoradores. Pero no apresuraba la elección, satisfecha de prolongar esta atmósfera de corte de amor que encanta a las mujeres y que una pasión fuerte disipa siempre demasiado pronto.

De los tres caballeros que menos la desagradaban, el más asiduo era el barón de Charmaille, el banquero, un hombre ya maduro, pero infinitamente rico. Era el más asiduo y el más discreto. Se veía que adoraba a Clara; pero no se atrevía a decírselo. Se ruborizaba cuando hablaba. Era conmovedor.

Entre tanto, una tarde se encontró a Leonardo en la calle.

Parecía cansado, triste, envejecido... Le dió pena, pues pensó: "Es porque lo he dejado".

El le preguntó si podía volver a verla. Pero entonces ella se defendió: "¡No, por Dios! ¡Te lo ruego! Lo pasado, pasado". Esta respuesta pareció consternarle, y se alejó sin decir palabra, dejando a Clara un poco turbada.

Al día siguiente recibió un valioso neceser de la casa Bird. Clara pensó. "Es un regalo del barón"! Y cuando Charmaille le hizo por la noche su visita habitual, quiso darle las gracias. Pero a sus primeras palabras el barón enrojeció y se deshizo en negativas. ¿Cómo él, tan humilde y tan indigno, se hubiera atrevido?... ¿No sabía él lo que se merecía una mujer de las cualidades de Clara?... No; no era él el culpable... Nunca se hubiera atrevido...

Entonces, la señora Damien tuvo como una revelación.

Si el neceser no era regalo del barón, no cabía duda. Venía de Leonardo. ¡Pobre muchacho! No sabiendo cómo congraciarse con aquella a quien seguía amando, había encontrado aquel medio ingenioso. ¿Pero qué habría hecho para procurarse el dinero necesario para tal locura? Porque no era más rico que antes. Al contrario, le había parecido a la joven ver a Leonardo vestido con una modestia reveladora de una situación económica nada próspera.

Decididamente, no podía aceptar aquello.

Y mandó el neceser a casa de Leonardo.

Ocho días después llegaba un abrigo de piel de una suntuosidad principesca.

Aquella noche se enfadó con el barón.

—Esta vez no lo negará usted—le dijo.—Hablamos anteayer de abrigos, y hoy... Le prohibo que...

—¡Pero si no he sido yo! ¡Se lo juro!

—¡No jure usted!

—¡Por mi honor... le aseguro que no sé de lo que se trata!

Perpleja, Clara pasó la noche reflexionando.

Y por la mañana envió el abrigo a casa de Leonardo.

Pasó un mes... La señora Damien recibió de la casa Wurmser, de la calle de la Paz, un estuche con un collar de perlas admirable.

Cuando el barón se presentó, Clara le dijo severamente:

—Si sigue usted haciendo estas cosas me veré obligada a no recibirle. Y, por lo pronto, tome usted el collar.

—¡Pero si no puedo aceptarlo, porque...!

—¡Tome, tome, y que no ocurra esto otra vez!

—¡Pero si no sé de qué me habla usted!

Furiosa, Clara se puso el sombrero y fué a casa de Leonardo. Iba dispuesta a una escena violenta. Pero cuando entró y le vió, transfigurado por la alegría de volverla a encontrar, en lugar de arrojarle al rostro el maldito collar, se dejó caer en sus brazos llorando de alegría. Luego le preguntó qué había hecho del neceser y del abrigo.

Leonardo, confuso, tuvo que explicar que, obligado por la necesidad, había tenido que vender aquellos regalos enigmáticos.

Comprendió entonces Clara lo que había ocurrido; pero lejos de sentirse ofendida con su amigo, por uno de esos rodeos singulares de la lógica femenina, se volvió contra el barón.

—Es decir, que ese hombre sin delicadeza había querido comprarme. Pero una mujer como yo no se vende. ¿Verdad, amor mío? ¿Me quieres tú..., yo y mis perlas?

Leonardo se hizo rogar... y después se dejó convencer y se casó con Clara.

Con el dinero del collar, el joven matrimonio llevó en lo sucesivo una vida modesta, pero al abrigo de toda preocupación.

Francis de Miomandre

LA CAPA GRANDE HABANA

VEASE NUESTRO ANUNCIO DE
HOY LUNES
EN
LA PAGINA 9

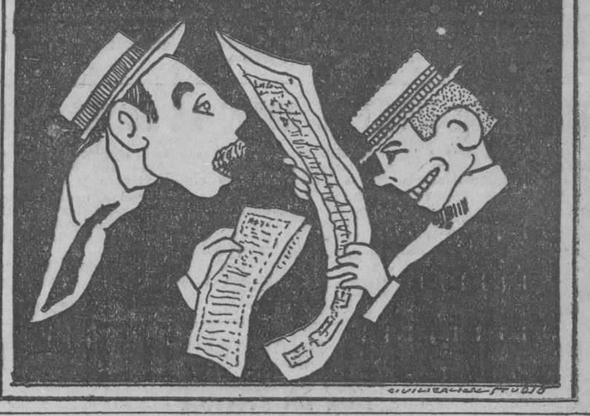

PARIS-VIENA
AVE. DE ITALIA, 102 - TEL. A-2859.

Dinero bien gastado, dinero economizado

La mejor inversión es comprar los diversos artículos de calidad que ostenta PARIS-VIENA. Nuestro surtido en objetos de arte para regalos sobrepasa los límites del buen gusto. ¡Es sublime!
TODO ESTA MARCADO CON PRECIO FIJO.

"TREO"
FAJA ELASTICA
INSEPARABLE DE LA MUJER ELEGANTE
Diseñada para cumplir con la Moda, cada Modelo llena los requisitos que exije el uso de cada ocasión.

Los modelos TREO se hacen en todos los estilos, medidas, largos y diversidad de calidades.
Pida en su Tienda los Nuevos Modelos TREO.
REPRESENTANTES EXCLUSIVOS:
AGUIAR 105 BRANDON & RODRIGUEZ HABANA

M.E.C.D. 2016

ESPECTACULOS

TEATROS

PRINCIPAL DE LA COMEDIA.—9: Los derechos de la salud.

MARTI.—9: Los autores de mis días (estreno).

PAYRET.—8 1|2: Edmond de Bries (imitador).

ALHAMBRA.—8: El Presidio Modelo.—9 1|4: El 75 por 100.—10 1|2: Siempre triunfa el amor.

CINEMATOGRAFOS

NACIONAL.—11, 1 y 7: ¿Con quién habo?; Su primer idilio.—3: Películas habladas: presentación de la soprano Eva Leoni y del violinista Max Rose; Su primer dilio.—5 y 9 1|2: Películas habadas: Eva Leoni y Max Rose; Su primer idilio.

CAMPOAMOR.—1, 3 y 7: Un día con Jack Dempsey; La deuda de la deshonra.—5 1|4 y 9 1|2: Un día con Jack Dempsey; La deuda de la deshonra.

FAUSTO.—5 1|4 y 9 1|2: Los peligros del teatro; Novedades internacionales.—8: estreno de una comedia en dos actos; Suerte de Dios.—8 1|2: La Rosa del Mundo.

RIALTO.—5 1|4 y 9 1|2: Las Hijas de Elena; una comedia en dos actos.—1 1|2 y 7: Entrel obos y nieve.—3 y 8: La Calle de las Lágrimas.

NEPTUNO.—5 1|4 y 9 1|2: Sigfrido o La Leyenda de los Nibelungos.—8 1|2: La Tía de Carlos.

WILSON.—5 1|4 y 9 1|2: La Calle del Escándalo.—8: comedias.—8 1|2: La Madonna de Broadway.

OLIMPIC.—8 1|2: El Valle Encantado (episodio 7).—5 1|4 y 9 1|2: Salambó.

INGLATERRA. — 2: La pecadora moral.—5 1|4 y 9 3|4: Salambó.—8 1|2: El expreso relámpago.

LARA.—Tarde y noche: cintas dramáticas y cómicas.

LIRA.—2 1|2: Fin de mes; La Ley del Mar; El difunto de Matías Pascal.—5 1|2: Fin de mes; La Ley del Mar. 8 1|2: El mismo programa de la matinée.

VERDUN.—2: una revista; una comedia; La Rueda de la Fortuna.—5 1|4: ¿Quét haría usted con un millón de pesos?—8 1|2: El mismo programa de la matinée.

TRIANON.—8: Ganada por la fuerza; El campo de los amantes.—5 1|4 y 9 1|2: Ganada por la fuerza; Vida deportiva.

GRIS.—8 1|4: Eligiendo un marido. 5 1|4 y 9 1|2: Novedades nternaconales; Día de gangas; El secreto de la Princesa.

CINE OLIMPIC

Hoy en las tandas de moda de 5 y cuarto y 9 y media Blanco y Martínez presentan la magnífica creación, basada en la novela de su nombre original del gran Gustavo Flaubert titulada Salambó.

Mañana en las tandas elegantes de 5 y cuarto y 9 y media First National presentan la suntuosa producción interpretada por la genial actriz Norma Talmadge titulada El Canto del Amor.

Miércoles 3. Carrerá y Medina presentan en las tandas elegantes de 5 y cuarto y 9 y media al genial atleta Richard Talmadge en la preciosa cinta titulada La Isla del Pirata.

Jueves 4. Tanda de 5 y cuarto Dorothy Devore en La Muy Pilla.

Tanda de 9 y media en esta tanda se soltará entre los concurrentes 10 hermosas muñecas parisinas, obsequio de la Maltina Tivoli estrenándose la soberbia producción de Dorothy Devore titulada La Muy Pilla.

M. 1-d. 1.

EL PRIMER LUNES DE ABONO DE MARIA TUBAU

Esta noche ofrece la compañía que actúa en el Teatro Martí, donde actúa la bellísima actriz María Tubau y el gracioso actor cómico Rafael López Somoza, el primer lunes de abono. Para la función de hoy la empresa ha dispuesto que sea estrenada la jocosa comedia de Carlos Arniches Los autores de mis das.

Después, como fin de fiesta, María Tubau ofrecerá a la concurrencia los couplets más modernos y aplaudidos de su extenso repertorio. Ya saben nuestros lectores que ella es única en ese género ligero y simpático.

Por eso todas las noches, alcanza nutridas ovaciones de los espectadores que la obligan a cantar tres o cuatro couplets más de los que estaban en el programa.

Para el jueves, segunda función de abono, prepara la empresa otro estreno.

1248. 1-d. 1.

EDMOND DE BRIES EL MAGO DE LA MODA REAPARECE HOY EN PAYRET

Edmond de Bries, famoso artista del mimetismo y realmente notable por su perfecta simulación de la belleza femenina, por la exacta imitación de estrellas del couplet y por el lujo efectivamente suntuoso de sus presentaciones, en las que interviene de manera tan directa que se ha conquistado el título de Mago de la Moda, reaparece esta noche sobre el escenario del Payret, reanudando una temporada triunfal, interrumpida por la forzosa actuación de la Compañía de vaudeville americano, que puso ayer punto final a sus representaciones.

Todos nuestros lectores saben, que en los días que precedieron al debut de este conjunto, Edmond de Bries decía ligeras canciones y exhibía ricas y fantásticas toilettes, en la escena del Payret, con verdadero beneplácito del público habanero, que como los de Madrid, Buenos Aires, Río Janeiro etc. etc., aclamó a este célebre artista, que nos sabe dar la exacta impresión de la mujer, no solo por el maquillage habilísimo y por el falsete excepcional, sino por su suavidad y sobre todo por la exquisitez y pompa de su lujo, que tanto interesa a las damas.

Y es que Edmond no es solo el mimetista sin rival, sino también el modisto genial que ha sabido competir en París con Peiret, y con Paquin en la misma ciudad y en Madrid, abriendo e imponiendo en ambas poblaciones los grandes talleres de los que salieran los maravillosos figurines que él luce con tan raro acierto.

Este es un capítulo que interesa vivamente a la mujer, y por eso, sin dejar de aplaudir tonadillas y couplets el elemento femenino acude al Payret a ver trajes fantásticamente bellos y a admirar esa extraordinaria colección de mantones de Manila, sin igual en los escenarios.

Con Edmond alternarán como de costumbre el cancionista Rafael del Real y esa encantadora ballarina que tanta vida sabe dar a las luminosas danzas de España que se llama Magda de Bries.

El programa del debut lo constituyen los siguientes números: De Magda: De la Alamea al Pilar, Fandanguillo de Almería, Jota Aragonesa, American (fox) y Pestiñerías (Danza Gitana); De Rafael del Real Organito de la tarde (tango) Pero hay una melena (shimmy), Medias de Seda (tango) De Magda y del Real Nerón (Fox) y La cocaína (tango argentino) De Edmond de Bries: Mi Venecia y Parisina (couplets) Sortilegio (fantasía) Mírame (canción gitana, imitación de Pastora Imperio) Maldito Tango (tango) La Maja de Romero de Torres (tonadilla) La Rosa de los Calés y finalmente La Fiesta de los Mantones la admirable exhibición de pañolones, con 25 distintos modelos.

En los intermedios, la orquesta bajo la dirección del maestro Federico Armayor, ejecutará en los intermedios estas piezas La Boda de Luis Alonso, La Torre del Oro y Pan y Toros.

La hora de la función es la de las ocho y tres cuartos. El precio de la luneta el de un peso cincuenta centavos.

M. 1-d. 1.

FAUSTO

5¼ LUNES DE MODA 9¾
Martes 2 y Miercoles 3
GRAN ESTRENO EN CUBA
La Medal Film Co. presenta a

Margaret Livingston
La bellísima artista del cinema y a
Alan Roscoe y Virginia Le Corbin
en la hermosa cinta dramática

PELIGROS del TEATRO
(THE CHORUS LADY) ENGLISH TITLES
La historia de una desdichada consiste del teatro que todo lo sacrifica por su hermanita. Con todas las emociones de las Carreras de Caballos y la fascinación del drama de salon lujoso y pasional, esta es la película que a todos gustará.
Repertorio Especial
MEDAL FILM Co. Aguila 20

HOY "RIALTO" HOY

5¼ ESTRENO EN CUBA 9½
La HAVANA FILM Co presenta a
la genial niña
BABY PEGGY
En su mas graciosa é interesante comedia
Las Hijas de Elena
THE HELEN'S BABIES
ENGLISH TITLES

BABY PEGGY EN LAS HIJAS DE ELENA
Dara a Vd. los mas entretenidos momentos de su vida
Figuran en el reparto
CLARA BOW
RICHARD TOCKER y CLAIRE ADAMS
Repertorio Selecto de HAVANA FILM Co. — Neptuno 36.

CINE GRIS

Hoy día de moda, se estrenará en las tandas elegantes de 5 y cuarto y 9 y cuarto la super producción titulada El Secreto de la Princesa, magnífica obra presentada con extraordinario lujo, con escenas de gran interés, dirigida personalmente por Cecil B. de Mille e interpretada con gran éxito por Rod La Rocque, Jetta Goudal y Noah Beery. Es una película que le agradará infinitamente.

Se completan estas tandas con Novedades Internacionales No. 77 y la comedia Día de Gangas.

A las 8 y cuarto Eligiendo un Marido, por David Buttler.

Mañana Vida Deportiva, por Bert Lytell y Jetta Goudal.

Miércoles 3 Salambó.

Jueves 4 Las Hijas de Elena, por Baby Peggy.

Viernes 5 ¿Qué haría usted con un millón de pesos?, por Kenneth Harlan, Priscilla Benner y Mary Carr.

Sábado 6 Salambó.

M. 1-d. 1.

LIRA

La empresa de este elegante salón sigue triunfando por la selección de sus programas y para hoy ha combinado el siguiente:

Matinée corrida de dos y media a cinco y media, Fin de Mes, graciosa comedia en dos actos La Caribbean Film presenta el regio estreno de la producción super especial de la Paramount titulada La Ley del mar, por el simpático actor Rod La Rocque. También se estrenará una regia producción especial que tiene por título El difunto de Matías Pascal, por un selecto reparto de estrellas.

Tanda Elegante a las cinco y media, Fin de mes, graciosa comedia en dos actos y el regio estreno de la producción superespecial de la Paramount La Ley del Mar, por Rod La Rocque. Por la noche, selecta función a las ocho y media, con el mismo programa de la matinée.

M l d 1

NO MAS MOSQUITOS
MOSKITO-SARRÁ
=PIRÁMIDES=
20¢ CAJA DE 12
EN BUENAS: FARMACIAS Y BODEGAS.

Dr. Gonzalo Pedroso
CIRUJANO DEL HOSPITAL MUNICIPAL DE EMERGENCIAS
Especialista en Vías Urinarias y Enfermedades venéreas. Cistoscopia y Cateterismo de los uréteres. Cirugía de Vías Urinarias. Consultas de 1 a 12 y de 3 a 5 p. m. en la calle Avenida de la República 354.

VERDUN

Matinée a las dos, Revista y comedia Mala suerte por Hoot Gibson y La Rueda de la Fortuna, por Harrison Ford. En tanda de cinco y cuarto estreno de la superproducción ¿Que haría usted con un millón de pesos? por Mary Carr y Kenneth Harlan. Por la noche, el mismo programa de la matinée.

Mañana Revista y comedia, Almas inquietas, por Earle Williams y La calle del escándalo, estreno por Madge Kennedy. En tanda de cinco y cuarto, estreno de la super joya Salambó, basada en la novela de Gustavo Flaubert. Por la noche el mismo programa de la matinée

Miércoles 3, estreno de La Isla del Pirata, por Richard Talmadge.

Jueves 4, estreno de la super joya La tía de Carlos, por Sidney Chaplin.

Viernes 5, estreno La deuda de la deshonra, por Kenneth Harlan.

Sábado 6, estreno de la super joya El encuentro con las fieras, por el perro que tiene el cerebro humano Rin Tin Tin.

Domingo 7, El médico de las locas, basada en la famosa novela de Javier de Montepin.

M l d 1o.

NEPTUNO

SIGFRIDO Y LA TIA DE CARLOS EN NEPTUNO

Para las tandas aristocráticas de 5 y cuarto y 9 y media la empresa del cine Neptuno anuncia el estreno de la espectacular producción de original argumento titulada Sigfrido en las mismas tandas se exhibe la revista Novedades Internacionales número 61. A las 8 y media se exhibe a petición de innumerables familias la producción cómica La Tía de Carlos inimitable creación de Sidney Chaplin.

Mañana La Ley del Mar por Rod La Rocque.

El miércoles El Médico de las Locas.

M. 1-d. 1.

FAUSTO

LOS PELIGROS DEL TEATRO

Para celebrar su lunes de moda, la empresa de Fausto, ha dispuesto estrenar en Cuba, en sus turnos aristocráticos de cinco y cuarto y nueve y tres cuartos la nueva cinta super-especial Los Peligros del Teatro interpretada por la conocida artista Margaret Livingston y Virginia Lee Corbin. Este será otro estreno de los que Fausto prepara y de los que es seguro hará reunir a todo su público en sus salones. En esta misma función se pasará la interesante revista que la pondrá al corriente de todos los últimos sucesos mundiales, Novedades Internacionales No. 81.

En la tanda de las ocho, estreno de la graciosa comedia en dos actos, Su arte de Dios y en la de las ocho y treinta, La Rosa del Mundo por la encantadora Patsy Ruth Miller, Pauline Garon y el viejo actor Alec B. Francis.

El jueves, la cinta que ha de agradar sumamente a los reyes del Jazz en la Habana, y en donde el bailarín Theodore Kosloff, hace delicias de su arte, titulada Hijos del Jazz donde aparecen también Ricardo Cortez y la rubita Flirt Eileen Percy, Hija del Jazz. Los bailarines de la Habana, se aprestan para ver en el cine una presentación de su arte.

M. 1-d. 1.

HIGIENE DE LA DENTADURA
CEPILLOS-SARRÁ "POPULARES" 15¢
EXTRA "HY-GIE-NIC" 25¢
ELIXIR DENTIFRICO SARRÁ-25¢
POLVOS DENTIFRICOS CARBOLICOS SARRA 15¢
BUENAS FARMACIAS Y SEDERIAS.

Crema Para Afeitarse
MELBA
Afloja la barba y suaviza la piel
MELBA MANUFACTURING COMPANY
Manzana de Gomez 211, Habana

TEATRO "RIALTO"
MIERCOLES 3 DE FEBRERO
En Tandas Elegantes de 5:15 y 9:30
Grandioso estreno en Cuba

LA MUY PILLA
(THE TOM BOY)
Una película en la que se hallan mezcladas diversas sensaciones, que interpretan maravillosamente DOROTHY DEVORE y HERBERT RAWLINSON.
Reeprtorio de CARRERA y MEDINA.
AGUILA 33. HABANA
1217 1d 1o.

CAMPOAMOR

HOY LUNES Y MAÑANA MARTES | SENSACIONAL ESTRENO | TANDAS DE 1, 3 Y 7, Luneta: 40 Cts. TANDAS DE 5¼ Y 9½, Luneta: $0.60

SELECT PICTURES PRESENTA

La Deuda de la Deshonra

Interpretada por un conjunto de estrellas jamás igualado:

KENNETH HARLAN
VIVIAN MARTIN
JOHNNIE WALKER
MILDRED HARRIS
WYNDHAM STANDING
ALEC B. FRANCIS
HARY ALDEN
ROBERT CAIN
MAUDE GEORGE

Programa Select — Programa que hay que ver.

1203 1d-1º

CAMPOAMOR

EL TEATRO DE LAS BELLEZAS

PASADO MAÑANA, MIERCOLES, GRANDIOSO ESTRENO

Santos y Artigas estrenan la gran película de DOUGLAS MC. LEAN, titulada:

PRESENTEME USTED ! . . .

una divertidísima comedia, en que hay originalidad, escenas sensacionales, amor vehemente, mucha gracia y muchísima risa.

PRESENTEME USTED ! . . .

con toda seguridad será coreada por las carcajadas del público y por las exclamaciones de emoción en las dificilísimas escenas que copian las aventuras terroríficas del héroe en lo alto de las montañas heladas...

EL DIA 3 DE MARZO:

Harold Lloyd, el hombre de los espejuelos victoriosos, presenta su obra máxima:

EL NOVATO

Hay un fox original con ese mismo título y letra en español; se entregará en "Campoamor" al comprar la localidad.

1220 1d 1º

PROGRAMA DOBLE

"TEATRO NACIONAL"
ESTRENO
DIA 1
y después
Diariamente en las Tandas de las 3, 5 y 9½ en punto.
Tanda de las 3: Lunetas $0.40
Tandas Aristocráticas de las 5 y 9½: Lunetas $0.60.

PELICULA HABLADA
La Maravilla de los Tiempos Modernos
Presentación de la Gran Soprano
EVA LEONI
En una Escena de la Opera
"TRAVIATA"
Max Rosen
Celebrada Violinista de Fama Mundial
En el Mismo Programa
CONSTANCE TALMADGE
y
Ronald Colman
en
SU PRIMER IDILIO

1241 1d-1º

Usted no venderá, si no anuncia en los periódicos.
DIARIO DE LA MARINA
es leído en toda la República.

M.E.C.D. 2016

EDMOND DE BRIES REAPARECE ESTA NOCHE EN "PAYRET"

El artista incomparable en su género, el más célebre de los mimetistas europeos que presenta con lujo extraordinario y con minuciosidad de detalles artísticos su espectáculo, reaparece esta noche ante el público habanero.

Su primera temporada en Payret confirmó a nuestro público el prestigio de su nombre primero en los carteles de París y Madrid y luego en los teatros principales de la América latina.

Con Edmond de Bris figuran en el programa Magda de Bries, la gentil danzarina española y Rafael del Real el chansonier moderno.

Como final del espectáculo ofrecerá Edmond de Bries

Edmond de Bries, el mago de la moda

LA FIESTA DE LOS MANTONES

Número original de Edmond de Bries presentado por primera vez en el Teatro Maravillas de Madrid con el nombre de FERIA DE LOS MANTONES para exhibición de la colección de Mantones de Manila bordados por diseños originales de Edmond De Bries en Shanggay.

He aquí los modelos con sus nombres:

No. 1 Mantón CORPUS CHRISTI. Negro bordado en blanco. Trece rosas.

No. 2 Mantón Granada. Blanco. Dos rosas grandes rojas. Bordado en colores.

No. 3 Mantón TORRE DEL ORO. Negro bordado en seda color oro. Trece rosas. (Primer premio del Concurso de Mantones españoles, en el baile de la Opera de París Enero 1923)

No. 4 Mantón CARMEN. Negro bordado en varios tonos de colores. 4 rosas (2 rojas y 2 amarillas) Unico ejemplar bordado en este diseño y colores. (Primer premio de las fiestas invernales de Niza, febrero-marzo 1923).

No. 5 Mantón DOLORES. Amarillo bordado en negro. 4 rosas.

No. 6 Mantón MALAGA. Blanco 5 rosas, hojas verdes. Fleco verde.

No. 7 Mantón MADRID. Rosa, bordado en negro.

No. 8 Mantón PILAR. Gris. Bordado en verde, 5 flores.

No. 9 Mantón REINA REGENTE. Beis. Bordado en marrón claro. 5 flores.

No. 10 Mantón INFANTA BEATRIZ. Azul eléctrico. Bordado con 4 rosas amarillas.

No. 11. Mantón GIRALDA. Morado cardenal. Bordado con cuatro lirios blancos, (primer premio en el Concurso de Mantones de la Fiesta de la Asociación de la Prensa en Buenos Aires 1924).

No. 12 Mantón BELMONTES. Lila. Bordado con 4 rosas amarillas.

No. 13 Mantón CORDOBA. Amarillo. Bordado Lila 4 flores.

No. 14 Mantón REINA VICTORIA. Morado bordado con 5 rosas blanco plata. Unico en el Mundo.

No. 15 Mantón BEQUER. Color Champagne bordado con 4 pensamientos y orla de pequeños pensamientos. (Primer Premio en el Concurso de Mantones de Manila en Madrid 1923.)

No. 16 Mantón FERIA DE SEVILLA. Morado con bordado de 4 amapolas rojas. (Primer Premio FUERA CONCURSO, de la Exposición de Mantones de Manila en Sevilla 1923).

No. 17. Mantón A LOS TOROS Blanco Bordado en Rojo Lacre 5 Flores.

No. 18. Mantón VALENCIA. Blanco Bordado en Azul Añil, Fleco Azul.

No. 19. Mantón CARTAGENA. Color Eminencia bordado en Verde 4 Flores.

No. 20. Mantón LOLA MONTES. Color Citrón bordado en colores y 4 Rosas Azules. (Primer Premio Especial en el Concurso de Mantones de Manila de Madrid 1924.)

M. 1-d. 1.

CUENTOS EXTRANJEROS

LA LLAVE

Una noche la señora Dupont fué al teatro. Era para ella un acontecimiento extraordinario.

Desde muy joven, que quedó viuda sin hijos, se hallaba empleada en una modesta casa de comercio y su vida era humilde, oscura y muy digna.

Ocupaba en lo alto de Menilmontant un estrecho cuarto de dos piezas con cocina, en una casa de aspecto sórdido. Sus pobres recursos no le permitían otra cosa. Retirábase todas las noches a las ocho, comprando al paso las provisiones que necesitaba para su comida. Subía apresuradamente los cinco pisos que conducían a su cuarto y encerrábase hasta el día siguiente. En el piso bajo del inmueble había un "bar", mal frecuentado, que producía algún temor a la señora Dupont.

¿Por qué había ido al teatro esa noche? ¡Oh! Muy sencillo. Un viajante de la casa de comercio, donde ella llevaba los libros, le había regalado dos butacas. La señora Dupont utilizó una tan sólo, porque no conocía a nadie y porque era demasiado tímida y demasiado reservada para ofrecer nada a nadie.

Al salir del teatro tomó el autobús que la llevó a su barrio. Al apearse apresuró el paso por miedo a los malos encuentros. Las siluetas dudosas con quienes se cruzaba a esa hora avanzada la aterrorizaban. Hombres con gorras y muchachas destocadas mirábanla de manera inquietante. Al pasar por delante del "bar" contiguo a la puerta de su casa, su terror no tuvo límites... Bajo las luces crudas y junto al cinc del mostrador agitábanse tantas caras crapulosas que la pobre señora creyó desfallecer...

Se hundió en el patio, de entrada y escaló jadeante los cinco pisos. Al llegar a su cuarto se detuvo clavada de terror: acababa de recordar que no tenía la llave.

Para cualquier otra persona, ese incidente hubiera sido una de las muchas pequeñas contrariedades que se sufren en la vida. Para la señora Dupont tomaba las proporciones de catástrofe, porque era de esas mujeres a quienes nada ocurre nunca, porque todas sus horas y todos sus actos se hallan regulados por el reloj que se llama la costumbre.

El placer de la velada que acababa de pasar se le hizo amargo ante lo que consideró horrible situación. Tuvo que apoyarse en la barandilla de la escalera para no caerse. La flaqueaban las piernas. Tenía, sin embargo, que decidir algo. Qué hacer? Imposible llamar a un cerrajero a la hora que era. El pensamiento de pasar la noche en una de las sospechosas casas de dormir de los alrededores no se le ocurrió siquiera.

Después de reflexionar largo rato, y armándose de valor, descendió, no sin encomendar su alma a Dios, y entró en el "bar", lleno de rumores y de atmósfera de humo. Fué derechamente al amo, que se hallaba detrás del mostrador vertiendo vino en los vasos.

—Señor—le dijo ella implorante y temblorosa—, soy la señora Dupont. Vivo en esta misma casa, en el quinto, y me ocurre una gran contrariedad: he olvidado la llave y... quería pedirle a usted...

No pudo acabar. El tabernero, sonriente y bonachón, la interrumpió para decir:

—No se preocupe, señora... Yo arreglaré eso... Espere un momento.

Salió del mostrador y se dirigió a una mesa dominada por un individuo, cuyo solo aspecto hizo estremecer a la señora Dupont. Con bufanda roja al cuello y gorra de ancha visera sobre los ojos, el hombre peroraba rodeado de otros sujetos, varones y hembras, de análoga catadura.

Escuchó al tabernero, y después, sin decir palabra, se levantó, y dirigiéndose a la señora Dupont:

—Vamos allá—dijo—. Vaya usted delante, madrecita... Yo la seguiré...

La pobre mujer creyó que se moría durante la dolorosa ascensión... El individuo había sacado del bolsillo una linterna sorda que proyectaba sombras trágicas en las paredes... No se le sentía andar...

La señora Dupont oía tan sólo una respiración algo jadeante. Cerró los ojos como si sintiese un cuchillo sobre su cabeza.

Quiso hablar para darse valor:

—¿Es usted cerrajero, señor?

—El "señor" gruñó:

—Si le preguntan a usted, diga que no lo sabe... A mí, ¿oye usted?, a mí no me gustan las preguntas.

Llegaron al piso. Sin frases, pero con una destreza prodigiosa, el hombre valiéndose de un instrumento raro y brillante como un arma, abrió la puerta en un segundo.

Ahora que estaba la puerta abierta, la señora Dupont no se atrevió a entrar. Pensaba en cosas horribles, en lo que su salvador podría exigirla, en que tal vez el instrumento que abría tan pronto las cerraduras se utilizase cualquier día de nuevo en la suya...

Llena de temores balbució:

—¿Qué le debo, señor, por su molestia?

El cerrajero de ocasión se inclinó:

—Nada, madrecita.

Y adivinando las angustias de la pobre mujer, añadió:

—Y sabe usted, no pase cuidado... Esté tranquila por sus cosas... ¡Yo no trabajo nunca en el barrio!...

Renato DUBREUIL.

CUNIKA CANSANCIO
REPARE FUERZAS,
KOLA-SARRÁ
LEGÍTIMAS
Coca y Kola
65¢ EL FRASCO.
EN BUENAS FARMACIAS

EN EL PRINCIPAL DE LA COMEDIA

ESTA NOCHE "LOS DERECHOS DE LA SALUD".—MAÑANA: DIVORCIEMONOS

Esta noche se ofrecerá en el teatro Principal de la Comedia la tercera representación del hermoso e intenso drama de Florencio Sánchez titulado Los derechos de la salud, que ha constituído uno de los éxitos más brillantes y recientes de la compañía de don Luis Estrada.

Los derechos de la salud es una obra profundamente humana, de bellas y emocionantes escenas, de diálogos brillantísimos y de asunto muy interesante y muy teatral.

María Teresa Montoya, Socorro González, Julio Villarreal y algunas de las principales partes de la compañía, se lucen extraordinariamente en esta obra que ha gustado mucho.

El role de la protagonista—una pobre mujer enferma que asiste a los amores de su hermana y de su propio esposo, sucumbiendo más de pesar que de la propia enfermedad, es interpretado por la señora Montoya de una manera admirable.

Socorro González, en el papel de la hermana que se abroquela en su virtud y en el amor a la pobre enferma para no ceder a la tentación, y Julio Villarreal, en el personaje del marido que lucha entre su amor y su deber, alcanzan en esta obra muchas celebraciones.

Por su parte la empresa presenta Los derechos de la salud con gran propiedad.

Mañana, en función de moda y abono, una reprise encantadora: la bella comedia de Victoriano Sardou titulada Divorciémonos cuyos principales papeles correrán a cargo de María Teresa Montoya y Julio Villarreal.

1270 1-d. 1.

TRIANON

En las tandas elegantes de hoy lunes se presenta la extraordinaria producción de la Universal titulada Vida Deportiva, que interpretan Bert Lytell, Marion Nixon y Paulette Devaul. Vida Deportiva es una película del género cómico que le hará pasar un gran rato divertido.

Mañana martes de moda se repite Vida Deportiva.

El miércoles La Tía de Carlos por Syd Chaplin. El jueves Las Hijas de Elena por Baby Peggy. El viernes La Deuda de la Deshonra por Mildred Marris, Mary Carr, Vivian Martin, Maude George, Johny Walker, Windham Standing, Kenneth Harlam y el simpático viejo Alec B. Francis. El sábado Preséntome Usted divertidísima producción de Douglas Mac Lean.

En la próxima semana Madame Sans Gêne por Gloria Swanson.

Para el domingo 7 se exhibe la película El Secreto de la Princesa por Rod La Rocque y Jette Goudal esta es una producción de Ceci B. de Mille.

M. 1-d. 1.

RIALTO

INTERESANTE ESTRENO HOY EN RIALTO

La empresa del siempre concurrido y elegante Rialto anuncia para su función de hoy, el estreno de una primorosa producción melodramática de la Havana Film Co. Trátase de la regia cinta en siete actos titulada Las Hijas de Elena en cuyo papel central aparece haciendo gala de sus indiscutibles dotes artísticas, la precoz actriz infantil Baby Peggy que tan justa reputación se ha acreditado en odas las producciones que han sido presentadas en Cuba y que han constituído un verdadero éxito por el maravilloso trabajo escénico de esta niña admirable. También será exhibida la comedia en dos actos Socorro, integrando ambas cintas los turnos preferidos de cinco y media y nueve y media.

Para las secciones de la 1:30 y 7:00 p. m. será exhibida la regia producción dramática en seis actos La Calle de las Lágrimas por Gordon Griffith y Margarita Clayton.

CAMPOAMOR

LA DEUDA DE LA DESHONRA EN CALIPOAMOR

Un brillante inicio tiene la presente semana en este aristocrático coliseo. Se estrenará una producción admirable en cuyo reparto figuran verdaderas notabilidades de la pantalla, figuras todas de primer orden entre las que sobresalen la incomparable Mary Alden, Vivian Martin, Robert Cain, Maude George, Mildred Harris, Kenneth Harlan y Alec B. Francis.

Conjunto que solo lo reunen las grandes casas de películas, cuando se trata de producciones como La Deuda de la Deshonra, cuyo argumento un exquesito Cronista Norteamericano lo describe con las siguientes frases: A los Acordes del jazz en un lujoso cabaret se arremolina la juventud irreflexiva y cuando el diablo asoma a las puertas de su hogar, no ven otra solución que el empeñar su honra.

Esto es en síntesis la realidad de la vida moderna, de los que quieren vivir en medio del lujo y de los grandes placeres, llevados a la pantalla por la famosa casa Paart, será exhibida en los turnos de 1, 3, 5 y cuarto de la tarde y 7 y 9 y media de la noche junto con la Revista de Actualidades Jack Dempsey en training.

1271. 1-d. 1.

BEBA
EVIAN = CACHAT
LA MAS EFICAZ AGUA DE REGIMEN
AL POR MAYOR
DROGUERIA "SARRA"

Y a las 3:00 y a las 8:00 p. m. Entre Lobos y Nieve, interesante cinerama que interpreta el maravilloso perro Stronheart.

El miércoles 3, estreno de La Muy Pilla, melodrama por Dorothy Devore y más adelante El Príncipe de Broadway por George Walsh.

1249. 1-d. 1.

TEATRO NACIONAL

Días 1, 2 y 3

SU PRIMER IDILIO

Suntuosa Producción

Película FIRST NATIONAL

(La Aristocracia de las Películas)

Signo de Garantía

Precios:

Tandas de 11-1-3 y 7: Lunetas $0.40

Tandas Aristocráticas de 5 y 9½: Lunetas $0.60

1221 — 1d-1º

Los Lunes de La Casa Grande

Todos los Lunes ponemos a la venta, en todos los Departamentos de esta casa, artículos a precios excepcionales de reclamo valederos para este día solamente.

BUFANDAS Y CHALES
Bufandas de jersey de seda, dibujos preciosos, hoy a
$2.45 y $3.75
Chales de seda estampada, tamaños chicos y grandes, a,
3.15, 5.50, 8.90

DEP. DE SEDERIA
En este Departamento ofrecemos hoy innumerables gangas. Vean algunas:
Cintas de fantasía, estrechas y medio anchas
a 12, 20 y 32 c.
Cintas de tissú y de seda brocada, de 1|8 de ancho, a 95c.
Galones de tissú, seda y piel, última novedad,
a 28 y 38 cts.
Encajes de metal, un surtido enorme en todos los anchos. Estrechos, medio anchos y de una tercia de ancho
a 9, 12, 18, 38, 58 y 86 cts.
Motivos para adornos de sombrero y aplicaciones de seda y piel para vestidos, en todos los colores. Hoy a
38, 64 y 92 cts.
Flecos de seda torzal, de trencilla y de plumas de avestruz, de una tercia y de media vara de ancho, a
98 cts. y $1.88
Ligas de seda de última novedad, una variedad enorme. Hoy a..... 98 cts.

FRAZADAS
Frazadas cameras de lana. Fondo de color entero con cenefa floreada. Hoy, lunes, para terminarlas, a
$2.45

ROPA INTERIOR
Camisas de noche, en opal fino, con bordados preciosos y en todos los colores de moda, a
$2.75
Camisas de día y pantalones de batista de lino puro, con bordados a mano, hoy a $2.75
Juegos de opal en colores, con encajes y bordados, a 4.25
Juegos de jersey de seda italiana, muy finos, a.... 5.60

COLLARES, CARTERAS
Un variado surtido de collares de distintas clases: de cristal, galalith, piedras, ect, Hoy nada más a
25 y 45 cts.
Carteras francesas de piel, forma sobre, bolsas de seda con artísticos cierres y carteras de fantasía de seda y piel. Hoy lunes a
$1.75 y 3.75

PERFUMERIA
Esencias de Coty, perfume París, tamaño mediano. Solo hoy, lunes, el pomo,
a $1.48
Esencia de Coty, perfume L'Origan, tamaño mediano, en estuche de lujo. Hoy
a $2.28
MUY BARATAS
Como de costumbre liquidaremos hoy, lunes, un surtido de esencias, lociones y aguas de tocador de distintos fabricantes franceses. A menos de la mitad de su verdadero precio.

MEDIAS DE SEDA
Medias de pura seda, para señora, en todos los colores. Hoy a
1.57 el par

VESTIDOS Y ABRIGOS
Hoy dedicaremos el lunes a los modelos franceses de gran vestir. Todos los vestidos y abrigos franceses de alto costo los hemos rebajado considerablemente.
No vamos a detallar precios. Vengan a ver los vestidos y ustedes juzgarán.
Además presentaremos los lotes baratos desde
$5.90
en adelante.

PIEZAS DE CREA
Piezas de crea inglesa superior, número 5.000, con 28 varas. Hoy, la pieza a.
$3 90

SEDAS
Pussy Willow, Crepe Cinderella y Crepé Rosanhara. Magníficas sedas estampadas de alta novedad que marcaban $6 50 y $7 50 vara. Hoy a,
$3 15
Georgette francés, muy doble, en todos los colores de moda. El mismo que vendíamos a $5.25, hoy.
a $3 .15

KOTEX
El paquete de Kotex. Unicamente hoy lunes
a 49 cts.

JUEGOS DE CAMA
De warandol, calados y bordados a mano, con 3 piezas, para camas cameras. Oferta especial a
$5,95 juego
De warandol, también, bordados y calados a mano con 4 piezas, para cama camera, hoy lunes a
$8.95 juego.

LA CASA GRANDE HABANA

ANUNCIOS CIVILIZACION STUDIO

M.E.C.D. 2016

ABANICOS

Podemos decir llenos de orgullo, que actualmente poseemos la colección más completa de abanicos que han pasado por nuestros anaqueles.

Hay verdaderas maravillas de arte, en abanicos Luis XIV y Luis XV, donde usted no sabe qué admirar más, si la delicadeza del paisaje o la filigrana del varillaje. En abanicos chinos y Marthin los tenemos con varillaje de oro, nácar y marfil, pintados por los más famosos artistas orientales, y dado el primoroso relieve de sus filigranas resultan verdaderas joyas. En todos estilos y variedades tenemos surtidos de los clásicos abanicos valencianos y japoneses y, en los siempre bellos abanicos de plumas y encajes, todos los colores más de moda, en las formas más originales y nuevas.

1203 1d-1º

HABANERAS

(Viene de la página siete)

DIA DE RECIBO

At home.
La señora de Mariátegui.
La distinguida esposa del Ministro de España recibirá por la tarde a la comisión de damas que va a hacerle entrega de las insignias de la Gran Placa de Honor de la Cruz Roja.
Recibirá, por ser lunes primero de mes, la señora Marianita Seva de Menocal.
Recibo de la tarde.

En su casa del Vedado.
Reciben también esta tarde las señoras Eugenia Segrera de Sardiña y Julita Jorrín de Culmell.
Y una gentil señorita.
Raquel María Sánchez.
Aprovecharé para decir que suspende su recibo de este día la señora Panchita Pérez Vento de Castro por tener de cuidado un familiar.
Sépanlo sus amigas.

EDMOND DE BRIES

La actualidad teatral.
Es hoy Edmond de Bries.
De nuevo se presenta esta noche ante nuestro público el maravilloso artista.
Será en Payret.

Con números de novedad.
Bailará la hermana del genial imitador, Magda de Bries, danzarina española.
Y un atractivo más.
Las canciones de Rafael del' Real,

ON DIT...

Un nuevo chismecito.
Que recojo presuroso.
Trátase de una vecinita del Vedado, que es encantadora, y un joven abogado, hijo de un general cubano ya difunto.

Una parejita que no sueña más que en la felicidad de su amor.
Se hará hoy la petición.
Por la tarde.

Enrique FONTANILLS.

Pulseras y Broches de Platino con Brillantes

DESDE $150 HASTA $3,000

Primorosa colección de exquisito gusto en la que no se sabe que admirar mas, si la extensa y novedosa variedad, o el sello de elegancia y perfección que las distingue.
TODA NUESTRA BRILLANTERIA ES DE LA MAS PURA Y ALTA CALIDAD

"LA ESMERALDA" San Rafael No. 1. Teléfono: A-3303.

MUEBLES DE CALIDAD PARA PERSONAS DE GUSTO

EL CAÑONAZO

SAN RAFAEL 1-C. TELEFONO M-1127.

1d-1º

ULTIMO DESCUBRIMIENTO LDO. PEÑA

30 años de éxito en las enfermedades secretas

1d-8

TELEFONOS DEL "DIARIO"

PARA QUEJAS Y SUBSCRIPCIONES LLAMESE A LOS NUMEROS

M-8404 y A-5334

DR. EDUARDO R. ARELLANO
GARGANTA, NARIZ Y OIDOS
ESPECIALISTA DEL HOSPITAL MUNICIPAL.
MALECON 250 TELEFONO A-1720
HORAS FIJAS PREVIA CITACION DE 2 A 4.

Hoy, Lunes, a las 9 a. m. en Punto

VOLVEMOS ABRIR LAS PUERTAS SIGUIENDO CON

LA GRAN LIQUIDACION

que inauguramos el SABADO con GRAN EXITO

EL QUE NO PUDO ENTRAR POR LA AGLOMERACION TIENE LA OPORTUNIDAD HOY

Más de 2,600 Lindísimos **Vestidos**

de Calle, Sport, Tarde y Noche

Los cuales están incluidos en cada fase de la MODA de PARIS y contienen MODELOS INDIVIDUALES, hemos puesto en 2 GRUPOS GRANDES DE A

Reducidos de $20, $22.50, $25, $27.50 $30 y $32.50 a **$15**

y

Reducidos de $35, $37.50, $40, $42.50, y $45.00 a **$25**

MATERIALES:
Crepé sateen
Crepé cantón
Charmeusse
Chiffon
Georgette
Faya de Seda
Sedas rayadas
Sedas estampadas

COLORES: blanco, negro, beige, azul, carmelita, lila, rojo, fresa y otros.
TALLAS: Del 15 al 52 apropiadas a cada silueta.

Recuerde EL SABADO TEMPRANO VENIR directamente para COJER GANGAS en

THE FAIR SAN RAFAEL No. 11

1200 1d-1º

CARTAS DE CANARIAS

Para el "DIARIO DE LA MARINA"

Las Palmas, 24 de Diciembre.

Continúa la tramitación del proyecto de ensanche del puerto de La Luz, aprobado ya el pliego de condiciones del nuevo dique, habiéndose dictado también una disposición relativa a morteros y hormigones. Cuanta mayor actividad se imprima a ese proyecto redundará en beneficio general, pues el deseo unánime del país es que comiencen las obras.

Han sido tantos y tan largos y penosos los trámites que nos hemos cansado de esperar, y ello explica la impaciencia que se siente hoy por ver realizada la subasta. No es de creer, según van las cosas, que surjan nuevos obstáculos y entorpecimientos, y que la ampliación del puerto se aplace.

Nos encontramos en las postrimerías del año 1925, y se espera que en el próximo 1926, en sus primeros meses, quede ultimada la tramitación del proyecto de ensanche, se anuncie la subasta y puedan empezar los trabajos. En esto tenemos todos vivísimo interés y debemos hallarnos dispuestos a llevar a cabo los esfuerzos que sean precisos para acometer la magna reforma.

Al frente del ministerio de Fomento, hay actualmente un técnico, ingeniero ilustre, y la opinión espera que, comprendiendo la imperiosa necesidad de construir el nuevo dique, proyectado para ampliar la superficie abrigada, ponga de su parte todo lo que pueda a fin de dar facilidades y orillar inconvenientes.

Trátase de un puerto que figura a la cabeza de los de España, de un puerto que tiene importancia internacional, de un puerto, en fin, que es base para el fomento de las relaciones hispano-americanas, y cuanto se haga por su mejoramiento será de resultados beneficiosos para Canarias y también para la madre patria.

Situada Gran Canaria en la ruta de la navegación inter-continental, a medida que se desarrolle y aumente el tráfico marítimo y comercial entre Europa, Africa y América, crece el movimiento de buques. Este movimiento se multiplica, porque además, de la inmejorable situación geográfica de nuestro puerto y de sus condiciones naturales, hay aquí establecidas industrias relacionadas con la navegación que hacen de él la estación de suministro de combustible—carbón y petróleo—más importante de estos mares.

Cuantiosos capitales extranjeros han puesto aquí depósitos de combustible, material flotante para el aprovisionamiento de barcos, almacenes de mercancías, varaderos, talleres de reparación, etc., y ya que el Estado ha venido mirando con indiferencia y abandono la ampliación y el mejoramiento de los servicios del puerto, ha llegado la hora de despejar el camino para que podamos ver cumplidas nuestras aspiraciones, teniendo en cuenta que al propio tiempo que Las Palmas, se beneficiará la nación, por que aumentando la entrada de buques aumentan los ingresos.

De suerte que todo gasto será reproductivo. Cada día crece la afluencia de naves, de viajeros y de mercaderías, como las estadísticas lo comprueban, y es necesario ensanchar la zona abrigada del puerto, construír un nuevo dique para que los trasatlánticos de gran tonelaje que aquí arriban puedan efectuar sus operaciones con seguridad y presteza, según se exige en los puertos de escala, donde se procura perder el menor tiempo posible.

La competencia de otros puertos, rivales de los de Canarias—Casablanca, Funchal, Dakar y Cabo Verde—conviene no perderla de vista, sobre todo ahora que creemos que Francia y Portugal invierten millones en mejorarlos, fomentando activamente su tráfico con la atracción de nuevas líneas de vapores.

Finalmente, hay que tener en cuenta que si en La Luz llega a instalarse la Feria de Muestras proyectada, gigantesca perspectiva de prosperidad y riqueza, será preciso completarla, garantizarla eficazmente con esas reformas y ampliaciones.

El Cabildo insular trata de adquirir un tren de sondeos, con destino a trabajos hidráulicos. Así lo acordó en sesión reciente. Este acuerdo responde a una necesidad y, por lo tanto ha sido acogido con general beneplácito.

Como el Estado, que en algunas regiones peninsulares, han invertido millones de pesetas en la construcción de pantanos y canales de riego, no presta atención al problema hidrológico de Canarias, los agricultores han tenido que hacer con sus propios recursos la exploración y alumbramiento de aguas.

Sin auxilio oficial de ninguna clase los Mercaderes (así se llaman esas asociaciones), los propietarios y empresas de numerosos elementos, han construído en Gran Canarias presas, pozos y estanques. Las captaciones y explotaciones hidráulicas siguen, porque el desarrollo de la agricultura, el fomento de la producción y el ensanche de las zonas de cultivo exigen el aumento del caudal acuático, escaso para las crecientes necesidades agrícolas.

Si hubiese agua en abundancia claro está que no habría vastas extensiones de terrenos improductivos. Esos yermos del sur, kilómetros y kilómetros de tierras estériles por falta de agua, que los fertilice, se convertirían en ricas comarcas productivas, en campos fecundos por disponerse de medios para la irrigación.

La riqueza general de la isla se multiplicaría si a la par que se traen a la superficie las aguas que discurren por el subsuelo, se aprovecharan el enorme volúmen líquido que en invierno se pierde en el mar sin ser aprovechado en el riego de las fincas. Ciertamente que gran cantidad de las aguas pluviales que se precipitan por los barrancos se encierra en depósitos para utilizarla en el verano; pero aún faltan presas y estanques que recojan la que se pierde y se seguirá perdiendo sin servir a la agricultura.

En la estación invernal corren impetuosamente hacia el océano millones de litros de agua que en los meses de estío hacen tanta falta para los cultivos. La escasez de líquido en las épocas de estraje elevan su precio extraordinariamente .En nuestras islas el agua es oro.

El afán de buscarla y apresarla abriendo pozos y galerías no siempre da el resultado apetecido. ¡Cuántos sacrificios a veces inútiles! ¡Cuántas obras sin terminar por haberse agotado los recursos de sus iniciadores!

También sucede que modestos labradores, después de enterrar dinero en la tierra, sin dar con la vena acuífera, ceden el paso a otros más dichosos, y con mayor capital que obtienen agua abundante.

El estudio de un plan para el alumbramiento, de aguas subterráneas se hace cada vez más urgente, con objeto de que los trabajos no se emprendan a ciegas sino con garantías de éxito. El Gobierno, reconociendo la conveniencia de llevar a cabo ese estudio, ha aceptado la idea de que se nombre una comisión de ingenieros para el caso.

Y las iniciativas del Cabildo merece un caluroso aplauso. Las entidades que representan los intereses, agrícolas también deben colaborar con esa corporación en el empeño de facilitar las obras hidráulicas, pues no es justo que los que se han de beneficiar de manera más directa no aporten esfuerzo ninguno a la

Francisco González DIAZ

Dr. Garcia Amador.
Especialista de Paris Berlin y Londres
PIEL Y SANGRE
Extirpación total de los bárros, lúnares, verrugas, manchas, herpes y vellos por medio de la Nieve carbónica, Electrolisis y Diatermia.
Consultas de 10 a 12 y de 4 a 6
SAN MIGUEL 21. TELF. A-4561

Hoy a las 8 a. m. empieza nuestra gran LIQUIDACION

precedente al traslado de la Peletería a su nuevo edificio

Este es el comienzo de una batida furiosa en la venta de nuestros surtidos de invierno.

Revise este anuncio. Le daremos a usted todo lo que quiera por un precio mínimo. Todo lo pagamos nosotros. Lo que únicamente queremos es su cooperación y aprecio a este esfuerzo nuestro para impulsar nuestra línea de calzado para señoras, caballeros y niños, maletas, baules, neceseres, etc., de manera vigorosa y que nos proporciones la venta que queremos antes del traslado al nuevo edificio en Abril próximo. Vea nuestros centenares de estilos que representan las más acabadas creaciones de la estación en calzado de calidad.

Visítenos hoy mismo

PELETERIA BENEJAM

SAN RAFAEL E INDUSTRIA

Entrada por San Rafael

1d-1º

LOS LIMITES DEL CIELO

Este grave problema divide a los astrónomos en dos campos: el de los newtonianos y el de los cinstenianos. Sabemos con datos positivos que nuestro universo galactiano es muy pequeño. Aunque los últimos sondeos de Seares y Van Rhign hacen pasar el número total de estrellas de dos mil millones a treinta y cinco mil millones, y aunque su diámetro, según las nuevas medidas, supone trescientos mil años de luz (la luz marcha a 77,000 leguas por segundo) no está aquí contenido todo el cielo. No es más que una ínfima parte perdida en la inmensidad, en medio de una muchedumbre de universos lejanos, tan poblados como el nuestro y tan grandes como él. El número de todos estos universos o nebulosas espirales pasa de un millón, y aun estamos lejos de haberlas contado todas. Nuestros telescopios gigantescos descubren nuevas espirales todos los días.

Como estos universos están separados entre sí por distancias más grandes que su diámetro, y como desde hace millones de siglos atraviesan los espacios celestes en todos sentidos, aproximándose o alejándose los unos de los otros con velocidades que oscilan de 500 a 1,000 kilómetros por segundo es necesario que el cielo sea formidablemente extenso para que no se hayan encontrado todavía ni su fondo ni sus límites.

Pero el cielo ¿está verdaderamente limitado? No, responden los partidarios de Newton. No podemos asignar límites al tiempo y al espacio, pues somos incapaces de concebir regiones del espacio en las que haya un vacío absoluto, una nada, una ausencia total de sustancia sustraída a las leyes de la gravitación universal. Debe haber hasta el infinito espacio sin límites, universos islas, vías lacteas lejanas semejantes a la nuestra, donde los soles y los planetas nazcan, evolucionen y se pulvoricen en toda la eternidad.

Esó es imposible, responden a su vez los discípulos de Einstein. El cielo no es geométricamente euclidiano con el infinito por conjunto. Su sustancia, su espacio y su tiempo forman un todo indisoluble, finito, limitado, con cuatro dimensiones y bajo la forma de una hiperesfera o un espacio-tiempo cilíndrico. Es muy difícil representarse visualmente esta concepción geométrica, porque no tenemos más que tres dimensiones.

Jean Becquerel en su libro sobre "La relatividad y el principio de la gravitación" pone el ejemplo de un hombre inteligente que ignorando la forma de la tierra viese desde la orilla del mar alejarse un navío. La desaparición progresiva del casco y después del velamen sería para él una revelación. Comprendería que es la curvatura lo que oculta la nave y que por lo tanto la superficie es curva. A renglón seguido concebiría la posibilidad de una superficie finita y que era finita aquella en que él se encontraba. Revelación parecida nos suministra la teoría de Einstein con el hecho de que un rayo de luz no se propaga en línea recta, sino que se incurva. El espacio y el cielo deben, pues, de ser finitos, aunque ilimitados, como la superficie de una esfera que carece de límites, puesto que indefinidamente se puede dar en ella la vuelta. El tiempo únicamente sería infinito. En esta hipótesis la curvatura de conjunto del espacio estaría determinada por la curvatura de conjunto de la materia universal. Los astrónomos han querido contrastar esta concepción haciendo ensayos para estimar la masa de la materia conocida.

Así Eddinaton, evaluando la masa de sistema solar de nuestro universo galactiano en mil millones de veces la del Sol, y admitiendo que las nebulosas espirales representan un millón de veces esta masa, hubiera obtenido un rayo del cielo del orden de un trillón de kilómetros, equivalente a algunos cientos de años de luz.

Ante resultado tan débil, contradicho por las medidas medias de las distintas estelares, otro astrónimo, Kapteyn, se ha apoyado en una base más sólida. Admite que la masa contenida en mil "parsecs" cúbicos (el "parsec" representan tres años de luz, 25) es en su medio 80 veces la masa del sol y ha encontrado aplicando las fórmulas de Einstein un rayo del orden del quintillón de kilómetros.

Esta cifra se sobrepasa por la medida de las distancias de las nebulosas. Einstein ha propuesto otra base con un rayo de 150 millones de años de luz, pero resulta también insuficiente, pues la última nebulosa espiral que Shapley ha medido hace poco representaría una distancia más grande todavía, de 15 octillones de kilómetros, es decir 160 millones de años de luz aproximadamente.

Falta aún mucho para que se conozca la distancia de las nebulosas espirales más lejanas. ¿Que sorpresa nos reservarán las próximas medidas?

Admitamos que pueda dársenos un día el diámetro de toda la materia del cielo contenida en una formidable hiperesfera. ¿Resolvería el descubrimiento el gran enigma celeste? Porque nuestro espíritu prosternado ante esa prodigiosa realidad, se preguntará siempre: Más allá de esos octillones de kilómetros, al otro lado de los límites de esa masa material que obedece a la ley de Einstein, ¿qué hay?

Paul BECQUEREL.
(De "Les Nouvelles Litteraires").

Anúnciese y Suscríbase al "DIARIO

M.E.C.D. 2016

SOCIEDADES ESPAÑOLAS

EL COMITE DE SEÑORAS ENTREGARA HOY EN LA LEGACION DE ESPAÑA A LA SEÑORA ANGELA FABRA DE MARIATEGUI LA PLACA DE HONOR DE LA CRUZ ROJA

El baile del club de cantineros. — Los del Valle Gestoso. — Las reformas del Reglamento de Becerrea y su comarca. — La Juventud Española. — La fiesta del A B C. — Se aproxima la gran Verbena Arenalesa. — Movimiento general de enfermos. — Los de la Unión Villalbesa en el Carmelo. — La brillante velada de Juventud Asturiana. — Otras noticias

LEGACION DE ESPAÑA

Hoy, a las cuatro de la tarde, se celebrará en el palacio de la Legación de España en Cuba, el bello y solemne acto, organizado por el Comité de Señoras, para entregar a la señora Angela Fabra de Mariátegui, bella y graciosa esposa del señor Ministro de España, la honorable Placa de la Cruz Roja.

Acto que tendrá la brillantez y el señorío de todas las solemnidades celebradas en el hidalgo palacio.

LA UNION VILLALBESA

Celebraba ayer su gran fiesta, una muy elegante matinée. Y con tal motivo se vieron concurridos los salones del "Carmelo" del Vedado, lugar donde se celebró.

Asistió el Presidente; todos los señores de la Junta Directiva y casi todos sus entusiastas asociados; los cuales rivalizaron en cortesías y gentilezas en gracia a las damas y damitas que en gran número fueron prestigio, belleza y encanto de la fiesta.

Se bailó toda la tarde. Los villalbeses, siempre galantes obsequiaron a los concurrentes con dulces, tabacos y la famosa sidra de "El Gaitero".

Un gran triunfo.

HIJOS DEL "VALLE GESTOSO" Y SU COMARCA

El presidente de la sección de propaganda, cita por este medio a junta directiva que se celebrará el martes 2 del actual a las ocho y media de la noche, para tratar entre otras cosas del baile en proyecto que se dará el 11 de abril en la terraza del Carmelo.

CLUB DE CANTINEROS

Celebrará un baile en Miramar el próximo domingo 7 del corriente, a beneficio de la sección de beneficencia, de este club, que preside el entusiasta José Cuervo, y del que es Secretario el sportmant señor Gonzalo Blanco, capitán mayor de la plana de cantineros de la Habana.

La fiesta es de pensión, y dado el fin que se persigue, el éxito está asegurado de antemano, pues entre los distintos asociados, ya tienen vendido más entradas de las que van a tener acceso en el simpático y hermoso jardín de Prado y Malecón.

Como los cantineros son jóvenes y simpáticos y siempre quedan bien en todas sus fiestas le auguramos un franco éxito, por tratarse de muchachos que nada les falta para dar cumplimiento a la concurrencia que siempre concurre a sus fiestas.

El programa y demás obsequios a que nos referimos, los daremos a conocer dentro de breves días, para desahogo de Teté, Loló y Margot, que nos acosan a diario por teléfono y hasta por radio, pidiéndonos datos sobre esta fiesta.

LA JUVENTUD ESPAÑOLA AL COMANDANTE FRANCO

La Sociedad Juventud Española, envió su más calurosa felicitación al coloso de los aires Comandante Franco, por estar llevando a cabo la empresa más difícil y arriesgada que ser humano ha emprendido.

La felicitación dice así: Comandante Franco, Coloso de los Mares, Pernambuco, en nombre de la Sociedad Juventud Española de la Habana, felicito a usted y demás compañeros de arriesgado viaje, por haber salido con éxito en su tercera etapa, siendo la más larga y difícil de cuantas se han emprendido. Quiera Dios que la etapa restante le salga coronada de éxito para alcanzar el fin que todos anhelamos para gloria de España y del mundo entero. Valor y decisión.

Alfredo Fernández,
Presidente.

BECERREA Y SU COMARCA

Terminadas las reformas que se han de llevar a cabo en el reglamento general de esta sociedad, dentro de breves días se va a proceder a la celebración de la junta general extraordinaria convocada al efecto, para dar a conocer las modificaciones del mismo, pues dado que ahora se ha dado entrada a nuestras paisanas las mujeres en el seno de esta sociedad, la prosperidad y pujanza de la misma, ha de ser a pasos agigantados para el desenvolvimiento de la misma.

La comisión encargada, de los señores Fuco G. Gómez, Alfredo Fernández y Cándido López, han laborado sin descanso para darle a la sociedad, lo que esta en realidad creen era una necesidad para el bien de todos y sobre todo de nuestras paisanas las mujeres que se encuentran exparcidas y desamparadas de sus conterráneos.

QUINTA DE SALUD "LA BALEAR"

Movimiento de enfermos habido en la Quinta La Balear el día 29 de enero de 1926:

Entradas: Carmen Iglesias Blanco; Antonia Moragues Font; María López Jiménez; Benedicta Gómez Ulloa; Andrea Suárez y Balbina Colado Fernández y Francisco Guma.

Salidas: Bartolomé Barceló Barceló; José Vergara de la Maza; Manuela Pedreira López; Ramona Rodríguez Feijo y Benita Rivera Veiga.

Día 28 de enero de 1926

Entradas: Lariana Díaz García; Mercedes López Varela; Estrella García Alvarez; María Fernández Alvarez; José Viñas Espasa; María Rafols de Plaino; Secundina Fernández López y Concepción Rouco.

Salidas: Generosa Demanuel Ojea; Carmen Vázquez de Rodríguez y Concepción Vázquez Domínguez.

A. B. C.

Como era de esperarse resultó muy lucido el grandioso baile, celebrado la noche del próximo pasado sábado, en los espaciosos y coquetones salones del "Foment Catalá", organizado por la joven y prestigiosa sociedad "A. B. C.", que con tanto acierto preside el distinguido y culto caballero, doctor R. Nogueira, que tantos triunfos está obteniendo desde la presidencia de esta progresista entidad.

Estaban aquellos ventilados salones repletos de lindas y elegantes jovencitas, que desde hora muy tempranas empezaron a desfilar por aquellos salones, todo juventud y bellezas, dando realce a tan espléndida fiesta.

Mujeres, música, flores.

Bello aliciente y tema de preferencia para la reseña de hoy.

La mujer siempre primorosa y gentil, y que presta el encanto de su belleza a las sociales, estaba representada allí por un nutrido grupo de adorables "jenue filles" que con su alegría y jovialidad, mantuvieron la animación de la selecta concurrencia, que hasta altas horas de la noche que se dió por terminada esta brillante fiesta.

¿Anotar todos los nombres de todas aquellas figulinas, que se encontraban allí?

¡Imposible!

Sólo algunos que pudimos anotar en cada intervalo de cada pieza bailable.

Y, son estos.

Señoritas:

Daré principio a la relación con Geraldina Plá, delicada trilogía de ojos encantadores.

Las seductoras y graciosísima hermanitas Bertha y Mimí Almeidas.

Ahora nombres y más nombres:

Luisa y Pastora Bellón; Francisca Sánchez; Amelia y Leolpodina Capote; Evangelina García; Quelita Tovío; Margot Valdés; María Sánchez; Concha Miranda; Teté González; Elvira Partagás; Antonia Fernández; Dora Pita; María López; Amparo de Riego; Luisa Blanco; Julia Nieves; Florinda Poyne; Manuela García; Esther García; Bertha Plá; Esther Espinosa; Julia Rivero; Estela Valdés; Caridad Sánchez; Lucía Pérez; Guillermina Pallás; Rosa Pérez; Caridad Obregón; Obdulia Sánchez; Isabel Estrada; Conchita Herrera; Teresa Rodríguez; Amparo Nieves; Teresa Núñez; Manuela García; Inés de la Rosa y Caridad Perera y muchas más que no recuerdo.

El afamado Jazz Band, que dirige el conocido profesor Alvarez Rodríguez, fué el que amenizó el acto, con un programa muy exquisito.

Un nuevo exitazo para la simpática entidad A. B. C., que con tanto acierto preside el querido doctor Rodolfo Nogueira.

Nos alegramos.

VERBENA ARENALESA

Para asistir a la Verbena que, organizada por la Sociedad Estudiantial "Concepción Arenal", se celebrará en el "Jardín Miramar", existe un gran entusiasmo, no es nada de estraño siendo tan conocidos los de la Comisión Organizadora, quienes se distinguen por sus espléndidas fiestas organizadas.

Todo estará adornado de colorinescas banderas y otra vistosidades resaltantes, que junto con el gallardete social y los brillantes ojos de las mujeres que concurrirán a la fiesta, harán un bello paisaje de orfebrería, que llenará el sentido del más fantástico y encantador ensueño.

Dentro de la más franca alegría se reunió el barrio cubano, el pasado viernes por la noche, a fin de ultimar los preparativos que, le incumben al mencionado barrio.

Después de tratar distintos asuntos de primer orden, pasaron a la organización interior, nombrándose primeramente la comisión que se encargaría de adornar el barrio, la que quedó integrada por las simpáticas y distinguidas señoritas Herminia Ayala y Dolores Ayala, seguidamente la señorita Herminia expuso a la Junta su agradecimiento por la fina atención de que había sido objeto ella y su hermana, y que habiendo notado el cubanismo que en el barrio existía, se proponía presentar el barrio en una forma, que la prensa habanera tendría mucho que hablar, nosotros que conocemos en la forma que intentan adornarlo le adelantamos nuestra más calurosa felicitación a la Sección de Recreo, por haber designado a señoritas tan entusiastas para la dirección del barrio cubano; quedaron nombrados en distintas comisiones las señoritas Josefina Mummany, Luisa Sierra, Carmen Rivera, Josefina e Isabel López, María García y los señores Julio Pereira, José Roucu, Baltusar Antón, Wilfredo Rodríguez, Arturo Romero y Francisco Gómez.

Nota Importante

El señor Presidente ha dispuesto que los días 2 y 3 (martes y miércoles) del presente mes de febrero, se efectúe la liquidación general de las entradas, la que llevará a efecto en la Secretaría de 8 a 10 p. m. Las entradas no liquidadas en la noche del miércoles, se consideran vendidas.

LA SOCIEDAD DE HIJOS DE SAN JUAN DE BELEÑO (Ponga)

Esta sociedad, fundada hace algunos años, celebró ayer un almuerzo en el magnífico restaurant "La Isla", en honor del señor Hermógenes Foyo.

Constituída por los elementos de la villa para favorecer la enseñanza, a pesar de su número reducido de socios, cuenta con un capital de tres mil quinientos pesos. Su administración, en extremo celosa del cumplimiento de su deber, atendió al mejoramiento de la enseñanza, señalando la gratificación de cien pesos anuales para el profesor de la escuela de San Juan, con cuyo auxilio han logrado tener siempre un buen maestro.

Habiendo sido jubilada una profesora por el Estado, ellos también asignaron un donativo de veinte y cinco pesos anuales a la estimada maestra, que durante muchos años fué el alma de la enseñanza.

Los gastos para adquisición de libros y material escolar.

En esas atenciones llevan empleados más de mil quinientos pesos. Han mantenido con su auxilio la enseñanza en manos de buenos profesores.

Entre los últimos presidentes lo fué por espacio de seis años el señor Hermógenes Foyo, el que ha sido nombrado presidente de honor y con tal motivo le ofrecieron ayer los socios el homenaje que merecía.

Presidió el acto el festejado, teniendo a su lado al actual presidente de la sociedad, señor José Muñiz Díaz, y a don Manuel Muñiz, presidente del Centro Asturiano y presidente de honor de la sociedad.

Fué un acto familiar en el que se rememoraron recuerdos de la villa riente y tranquila, dispuestos todos a seguir favoreciéndola con sus atenciones.

El vicepresidente, señor Pedro Muñiz Díaz; el tesorero, señor Jaime Muñiz, y el secretario, señor Jaime González, felicitaron al señor Foyo al descorcharse la rica sidra "El Gaitero" y obsequiar a los comensales con aromáticos tabacos.

El festejado leyó unas cuartillas dando las gracias a sus compañeros, en las que merecieron especial mención aquellos que sin ser de San Juan de Beleño, pertenecen a la sociedad y colaboran en pro de la enseñanza.

Tuvo un recuerdo para el iniciador de la sociedad, don Venancio Díaz, que puso los primeros jalones de la institución hace dieciseis años, rogando a todos que conserven siempre incólume el afecto para la institución que, muy pequeña por el número de sus asociados, es muy grande por su finalidad.

Invitado especial asistió al ágape nuestro compañero el director de la revista "El Progreso de Asturias".

El ramo de flores de la mesa presidencial fué dedicado a la señora Julia Huergo de Muñiz, distinguida esposa del presidente actual de la sociedad, señor José Muñiz, designando una comisión para la entrega del mismo.

LA ASAMBLEA DE SOCIOS DEL CENTRO GALLEGO

En la tarde de ayer se celebró en el palacio del Centro Gallego la Asamblea de Socios.

Presidió dicho acto el señor Saavedra, encontrándose también en la mesa el vicepresidente y los secretarios de la misma.

Concurrió el Ejecutivo en pleno, presidido por el señor Jesús María Bouza, estando los demás miembros de la Comisión ocupando sus puestos.

Asistieron todos los Apoderados. La Asamblea era la reglamentaria, que faculta a los asociados para ir ante los poderes dirigentes a exponer sus quejas, con el fin de que los Apoderados resuelvan sobre las mismas y pongan remedio a los males o deficiencias que señalen.

Hicieron uso de la palabra muchos de los concurrentes, exponiendo diferentes quejas, recomendando iniciativas en pro de la asistencia de los asociados, de las que tomó la nota la Asamblea para someter a estudio y deliberación en su seno las que son de su competencia, y trasladar otras al estudio y resolución de las Secciones o de la Comisión Ejecutiva.

Se pronunciaron magníficos discursos, prolongándose la Asamblea hasta últimas horas de la tarde.

HOMENAJE AL JAZZ

Con gusto publicamos el programa que ha de interpretar la Jazz Band del profesor Manolito Barba en la fiesta Homenaje al Jazz que se ha de celebrar el día 7 de febrero en Proletarios de Medina, G y 21.

Primera Parte:

1.—Vals: Víbora Social.
2.—Danzón: La Chaparrita.
3.—Fox trot: Spell.
4.—Danzón: El Palacio de las Corbatas.
5.—Chotis: Es muy fiera.
6.—Danzón: Las dos cautivas. Estreno.
7.—Fox trot: Prown Syos Wvy are You.
8.—Paso doble: Mujeres de España.

Extra.—Fox trot: Yes Siri That's Muy Baby.

Segunda Parte:

1.—Habanera: Lolita.
2.—Danzón: Ardiente Ave. Estreno.
3.—Fox trot: You and I.
4.—Danzón: El Palomota.
5.—Blus: Dulli Dodi.
6.—Danzón: La Sorpresa.
7.—Fox trot: El Jazz. Estreno.
8.—Paso doble: Giranillo.

¡A Medina el día 7!

CASA DE SALUD "COVADONGA"

Movimiento de enfermos en el día 29 de enero de 1926

Entradas: Señores Gervasio Martínez Sánchez; Valerio Pérez Solla; Manuel Fernández Eira; Rosa Pujol; Julio Bode García; Inocencio López Gómez; Severino Blanco Pedregal; Leoncio Pelaez Montero; Manuel Loreda Loreda; Francisco Fernández Rivas; Ramón Suárez Pérez; Domingo Alvarez Rodríguez; Joaquín Rodríguez Carreño; Benjamín González Garrido; Ramón Prieto Quesada; Felipe Romero Silva; Manuel Viña González; José Rey García; Marcelino Cristóbal Unión; Aurelio Lorenzo Fernández; Francisco Muñiz Menéndez; Feliz Ferrero Ibañea; Antonio Fernández Fernández; Juana Alcantara González; Segundo Pastrana Alvarez; Agustín Fernández Martínez; Ramón Pérez González; José Martínez Mesa; Cándido de Armas Hernández; Aurelio García Fernández; José Blanco Frandez; Ancres Reyes Barreri; José López Villar; Avelino Alonso Martínez; Moisés Barut Jabela; Vicente García Villar; Bienvenido Rinda Tamargo; Fernando Ferrando Ardisana; Antonio Alvarez Soarrez; Belarmino del Riego Teresa; Benjamín Flores Arias Manuel Fernández Fernández; Angel Fernández García; Manuel Cuervo Blanco; Luis Losada Varela; José Rodríguez Alvarez y José Blanco Tamis.

Altas: Señores Rafael Gavica González; Matías Izquierdo Ferrera; Esitisnio Alvarez Nogal; Francisco García Rodríguez; Federico Rodríguez Fernández; Teodomiro Martín García; Bautista Pastor Yazto; Juan González Molina; Alfredo Herrera Reyes; Avelino Martínez Méndez; Amador García Fondor; Amador Miranda Pérez; Manuel Rodríguez Menéndez; Casimiro Sánchez Rodríguez; Elisio Otero Ares; Lirio Blanco González; Sergio Martín Tejerina; Manuel Gazón Cerrandis; Pedro López Alfonso; Inocente Lázaro Salas; Demetrio Rodríguez Fernández; Eladio Díaz Lorenzo; Antonio Callejas Martínez; Manuel Cuervo Berrero; Valentín Menéndez Gómez; Francisco Fernández M y Benito González González.

DE LA JUVENTUD ASTURIANA

Anoche, con el entusiasmo pregonero de su amor a la cultura, de su gallardía social y de su donaire juvenil, celebraron los de Juventud Asturiana la velada organizada en honor de los asociados y entregar al valiente y triunfador equipo de balompié la copa y el diploma "Omega".

Con tan gentil motivo, a los radiantes salones concurría selecta, distinguida y numerosa concurrencia, destacándose, como honor, como gracia y como perfume del hermoso acto, la belleza de muchas damas y la de muy lindas y muy interesantes damitas. Presidió el presidente de la Juventud, señor Lucio, rodeado de los señores de la Junta Directiva. Las amplias salas rebosaban de socios, de amigos y de simpatizadores de estos juveniles astures.

Y fueron alegría, encanto y gracia de la concurrencia estos artistas, que arrancaron calurosos aplausos en el desempeño de estos bellos números, que integraban el interesante programa; después de muy breves y elocuentes palabras de apertura que pronunció el presidente Lucio Fuente: Serenata "Barcarola" por la Estudiantina Juventud Asturiana, dirigida por el profesor señor Sebastián Hidalgo; Romanza, por la señorita Mercedes Fernández, acompañada al piano por el señor D. Galindo. De Pesca, (diálogo original de Pablo Parellada); interpretado por la señorita Angelita Otero y el señor T. Cuervo; entrega del diploma "Copa Omega"; momento el más vibrante de la fiesta, pues la concurrencia dedicó a los jóvenes del equipo una ruidosa salva de aplausos.

Se continuó el programa con Deseos del Corazón, Mazurka, (b) Marcha Juventud Asturiana, dedicada a la Juventud, por el profesor señor Sebastián Hidalgo.

Romanza, por el barítono señor Luis Rimada, acompañado al piano por el señor D. Galindo.

Poesía en "Bable", recitada por el señor Rafael Pérez, (Falo).

Couplet de moda por la niña Matilde Rodríguez Codon, acompañada al piano por la señorita Milagros Codón.

El Cuadro de Declamación Juventud Asturiana, dirigido por el señor Antonio P. Rey, desempeñó a maravilla la jocosa comedia en un acto original de Miguel Ramos Carrión, titulada "La Criatura", con el siguiente reparto: Doña Severa, señora Angeles Ochoa; Ramona, señorita Carmen Alvarez; Pura, señorita Caridad Troncoso; Don Juan, señor Antonio Pereira; Restituto, señor Francisco; Ladra; y Juanito, señor Emilio Graciani.

Desempeño admirable oue la concurrencia también sancionó con su aplauso sonoro.

La fiesta culminó en un brillante desfile.

Correo de España

MADRID

HOMENAJE AL GENERAL MARVA

Madrid, enero 9.—Ayer, a las doce de la mañana, se celebró, en el Instituto Nacional de Previsión y en la oficina de Operaciones del mismo—por no haber en el ministerio de Trabajo local suficiente—, el acto de homenaje al general Marvá, iniciativa del ministro del ramo, señor Aunós.

El homenaje consiste en la creación de la entidad jurídica autónoma "Fundación del Premio Marvá" para adjudicar anualmente un premio en metálico al mejor estudio sobre una cuestión social o de previsión popular.

En el local se hallaban representaciones de los centros sociales de toda España, y, entre ellas, una calificadísima de las 20 cajas colaboradoras del Instituto Nacional de Previsión.

Entre otras personalidades, asistieron los señores Maluquer, Pulido, Forcat, Zancada, Montero, Rodríguez de Viguri, Clemente de Diego, Caamaño, Posada, López Núñez, Buylla, Sangro, Carvajal, Pérez, Infante, Guichot Díaz de la Cebosa, Ródenas, Burgaleta, Iranzo, Mayanda, conde de Altea, Soldevilla, vizconde de Eza, Rodríguez Febles, Palacio, Aznar, Vives, Galvis, conde de Lizarraga, Vallejo y Andújar.

Ocuparon la presidencia el general Primo de Rivera, el ministro de trabajo, el señor Marvá, el señor Maluquery y el señor De Diego.

El señor Aunós habló para dedicar elogio cumplidísimo al general Marvá, de cuya preclara inteligencia pueden esperarse todavía frutos admirables. El ministerio del Trabajo ha querido crear algo perdurable, con la fundación Premio Marvá, para que quede siempre memoria de la labor de este hombre insigne, a quien se debe la Previsión española.

"Hoy realizamos la obra fundamental de nuestra vida, que es obra de paz, de concordia y de unión de voluntades.

"Dichoso el país que puede premiar así a sus grandes varones! Nuestra Patria honra y venera a sus hijos queridos, y esto es un sintotoma confortable".

Añadió el señor Aunós que ha encontrado siempre en el general Marvá un admirable colaborador dentro del departamento. Sus consejos han sido de altísimo valor, y le han servido para llevar a la práctica iniciativas plausibles.

El ministro fué aplaudidísimo.

A continuación el señor Bardona leyó la escritura fondacional del premio Marvá, y anunció el primer concurso con un premio de 4.000 pesetas para el tema "El seguro de invalidez". Dijo también que se habían recibido innumerables telegramas de adhesión, y entre ellos, centenares procedentes de las Sociedades obreras de toda España. En la imposibilidad de leerlos todos, escogió uno muy sentido del capitán general de Cataluña y otro del cura ciego de Brotas.

El general Marvá, emocionadísimo, dió las gracias al jefe del Gobierno, que le distingue con su cariño; al señor Aunós, iniciador del homenaje, y a las sociedades adheridas que han querido unir su nombre modesto a una obra de previsión, por la que luchó toda su vida.

—El privilegio de los años—añadió—es triste; pero para mí es todo lo contrario, porque me veo rodeado de halagos y atenciones que no merezco. Yo soy tan sólo la ocasión de exaltar las Sociedades a que pertenezco. Soy un símbolo, tan sólo, que por mi edad recojo el premio que merecen cuantos figuran en el Instituto de Reformas Sociales, en el de Previsión, en las Cajas colaboradoras, etc. etc. Habéis pecado de inmodestia, porque exaltais vuestros propios méritos

Dedicó un elogio al primer marqués de Estella, quien le propuso hace setenta y cuatro años para un premio de la Academia de Infantería.

—Al cabo de este tiempo—agregó—el segundo marqués de Estella viene a presidir la fundación del premio Marvá, enlazando así dos hechos de mi vida: la aurora y el ocaso. (Gran ovación.)

Dedicó un recuerdo al señor Azcárate y terminó diciendo que la gratitud no se ausentaría jamás de su corazón.

El general Marvá fué aclamado y ovacionado con gran entusiasmo.

El Marqués de Estella hizo uso de la palabra a continuación y dijo que al tener conocimiento del acto, su voluntad se inclinó a la adhesión fervorosa; mas en la Cámara regia había recibido el mandato de asistir al homenaje y presidirlo.

—El Rey—agregó—ha querido enviar una recompensa al ilustre general Marvá, y es ésta: su nombramiento de coronel honorario del Cuerpo de Ingenieros, cuyo oportuno decreto acaba de firmar el Soberano. Mis palabras, después de éstas que transcribo por orden del Rey, carecerán de valor. He de decir, sin embargo, que la admiración y el cariño exteriorizados hoy hacia el general Marvá, son reflejo de los que siempre sentimos los militares por este soldado benemérito. Las palabras que oí en mi hogar relativas al señor Marvá fueron siempre de enaltecimiento; y luego, desplazó su inteligencia hacia estos grandes problemas sociales que tanto nos preocupan, porque queremos inculcar a los obreros cultura y un criterio de mayor productividad.

El presidente del Consejo dedicó elogios al Instituto de Previsión, en el que ha sabido inculcar su presidente su reflexión y su serenidad, y añadió que la admiración que ahora siente por el general Marvá no es al soldado, sino al gran ciudadano de España.

Manifestó que el acto que se celebraba era verdaderamente trascendental, por las personas que asistían y por las que le acompañaban en la presidencia" que me honran siempre cuando vienen a mí".

El general Primo de Rivera fué ovacionado.

SEÑOR ARMANDO DONOSO
Notable periodista y escritor cubano, que se encuentra de tránsito en el "Manuel Arnús"

Empresarios Acusados por los Artistas

SE FUGARON SIN ABONARLES SUS SUELDOS.—ACUSACION DE ATENTADO

Hoy, a la una y cuarto de la madrugada se presentaron en la Sección de Expertos, todos los artistas de la compañía americana "Broadway Scandals", que actuaba en Payret, acusando a sus empresarios Bill Smith y Harry Shek, de haberse fugado sin abonarles cerca de $5.000, que tenía que entregarles ayer que terminó su contrato. Estos individuos habitaban en el Hotel Telégrafo y se fueron de allí escondiéndose en Marianao, esperando la oportunidad de escapar.

Unas sesenta mujeres se personaron en la Sección de Expertos haciendo la denuncia en nombre de sus compañeros Zaresky, de Polonia, director de escena y Francisco López "Perezoff", artista, español, de 38 años.

Cuando estaba levantándose el acta, penetró en forma violenta en el local de la Sección Jess Hykuack, de los Estados Unidos, empresario o propietario del Lido Venice, el cual pretendió llevarse a cuatro de los artistas que estaban haciendo la denuncia. Al llamarle la atención el vigilante de la Sección de Turismo número 1528, Julio Machado y decirle que no se podía penetrar allí, le insultó y trató de hacerle agresión, por lo que el vigilante denunció el hecho.

PIROPEADORES DETENIDOS

El sargento Cuevas y varios Expertos arrestaron anoche a unos 32 individuos acusándolos de piropear en forma grosera a las damas en el Malecón.

PELIGROSO DERRUMBE EN TIMES SQUARE

NUEVA YORK, enero 31. (A. P.)—En las excavaciones que se están practicando en Times Square, de esta población, para tender los cimientos del nuevo Teatro Paramount que tendrá treinta pisos, se registró hoy un derrumbe cuando la gente salía de los teatros, provocándose la ruptura de una cañería de agua y otra de gas y amenazando con producir un hundimiento en las calles y aceras cercanas. Por la tubería rota están cayendo a la excavación toneladas de agua.

El gas desprendido de la otra tubería invade aquellas inmediaciones y su olor se percibe desde muchas manzanas de distancia; por cuyo motivo, para aminorar los riesgos de una explosión, la policía ordena a los transeuntes que apaguen sus cigarros en varias cuadras a la redonda.

Poco antes de dar la medianoche, la excavación, que alcanza cincuenta pies de profundidad, estaba medio llena de agua. Las aguas amenazan con arrastrar el contén de madera colocado por la parte de Times Square. Créese que si el contén cede, se hundirá por completo la acera y tal vez parte de la calle.

LOS NARCOTICOS ABUNDAN EN BUENOS AIRES Y SU USO ES LIBRE

BROOKLYN, enero 31. (U. P.) Una dama norteamericana, Angela Kaufman, fundadora de una "Cruzada Internacional contra el uso de narcóticos", que acaba de llegar de Buenos Aires y de Río Janeiro, a donde fué a estudiar las manifestaciones del vicio de las drogas, que tiene un carácter universal, ha hecho declaraciones en el sentido de que si en aquellos países se usan los narcóticos en cantidad y condiciones verdaderamente alarmantes y casi increíbles, no les va a la zaga Norteamérica en este vicio.

"La única diferencia entre Nueva York y Buenos Aires en cuanto al consumo de narcóticos es que en esta última ciudad se consumen libremente en los restaurants y cafés, y en Nueva York no se hace una demostración pública del vicio, sino se efectúa en rincones reservados y a puerta cerrada.

La señora Kaufman terminó sus declaraciones diciendo que desde aquellos países, la Argentina y Brasil, se exportaban grandes cantidades de narcóticos a Norteamérila, la mayor parte de contrabando, sin asegurarse de si esas drogas no salían primero de este país, que es gran productor de las mismas.

WISCONSIN MARCHA A LA CABEZA EN EL CAMPEONATO DE BASKET BALL

CHICAGO, enero 31. (A. P.) Wisconsin marcha a la cabeza del campeonato nacional de basket ball a consecuencia de la derrota del Ohio State, empatado la semana pasada con los Badgers, por el team del Chicago. Este ganó ayer por una anotación de 21 a 20.

A consecuencia de los exámenes semestrales los grandes teams no pueden jugar más que tres partidos a la semana.

LOS OBSEQUIOS DEL "DIARIO DE LA MARINA" SUMAN ¡$ 105.000!

Se repartirán durante el año 1926. El reparto estará sujeto a las siguientes BASES y la distribución se verificará por grupos.

Primer Grupo: Cuarenta pasajes de primera clase, ida y vuelta, para España o Francia, con **$350** de dieta por persona y un camarote de lujo para 5 personas con diez mil pesetas de viático.

Segundo Grupo: Veinticinco pasajes de primera clase, ida y vuelta a Estados Unidos para presenciar la **Serie mundial** de Base Ball, tickets de entrada a los juegos y cien pesos de dieta.

Tercer Grupo: Una casa construída expresamente en el Reparto Kohly, Alturas de Almendares, valuada en **$10,000. Diez automóviles** de distintos tipos. **Mil lotes** de juguetes.

BASES GENERALES

PRIMER GRUPO

BASES PARA LOS VIAJES A ESPAÑA O FRANCIA

1ª—En cada edición del DIARIO DE LA MARINA, de la mañana y de la tarde, se insertará un cupón en la primera plana.

2ª—Por cada diez de estos cupones que se presenten en las oficinas de los Regalos del DIARIO, o se remitan por correo, se recibirá un vale numerado para el sorteo de los cuarenta pasajes individuales y el pasaje familiar.

3ª—Los cupones que se presenten pueden corresponder todos a un mismo día o a días diferentes.

4ª—Los cupones pueden cambiar la forma y el texto, pero serán admitidos durante todo el tiempo señalado para el canje.

5ª—El último cupón será publicado el día 30 de Mayo, cerrándose la admisión de los mismos el día 8 de Junio a las seis de la tarde.

6ª—Los cuarenta pasajes de ida y vuelta a España o Francia, con los $350 de dietas y el camarote de lujo para cinco personas, con diez mil pesetas de viático, se sortearán el domingo 13 de Junio, de 1926, en un lugar de libre entrada señalado de antemano, en presencia de las autoridades correspondientes, de un notario y de los gerentes del DIARIO DE LA MARINA.

7ª—El sorteo se verificará utilizando seis o más ruedas, según las cifras de los vales numerados, numeradas, cada una de ellas del cero al nueve y las que serán movidas por fuerza eléctrica.

8ª—El camarote de lujo familiar para cinco personas, de ida y vuelta a España o Francia, con diez mil pesetas de viático, lo obtendrá el que posea el vale igual al PRIMER NUMERO que salga en el sorteo. Los restantes cuarenta pasajes, con sus respectivas dietas, corresponderán a los otros cuarenta números subsiguientes.

9ª—Los favorecidos con estos premios, presentarán en la Administración del DIARIO DE LA MARINA el vale premiado, cuyo nombre, escrito en el mismo, habrá de corresponder a la matriz que queda archivada.

11ª—Los poseedores de los vales premiados podrán traspasar sus derechos a otra persona, cumpliendo los requisitos legales de cesión.

11ª—El DIARIO DE LA MARINA tendrá el derecho de exigir a los premiados la debida identificación.

12ª—Los favorecidos con estos viajes a España o Francia, que regala el DIARIO DE LA MARINA, embarcarán el día 30 de Junio en el gran vapor "Lafayette", de la Compañía Trasatlántica Francesa, pudiendo regresar el 21 de Agosto o el 21 de Septiembre en los vapores "Cuba" o "Espagne", que salen del puerto de Saint Nazaire.

SEGUNDO GRUPO

BASES PARA LOS VIAJES A LOS ESTADOS UNIDOS

1ª—A partir del 1º de Junio hasta el 15 de Septiembre, aparecerá un cupón en la primera plana de ambas ediciones del DIARIO DE LA MARINA.

2ª—Por cada diez de estos cupones que se presenten en las oficinas de los Regalos del DIARIO, o se remitan por correo, se recibirá un vale numerado para el sorteo de los 25 pasajes con sus dietas, "tickets", etc., a los Estados Unidos.

3ª—Los cupones que se presenten pueden corresponder todos a un mismo día o días diferentes.

4ª—Los cupones pueden cambiar la forma y el texto, pero serán admitidos durante todo el tiempo señalado para el canje.

5ª—El último cupón, que será publicado el día 15 de Septiembre, se admitirá para su canje, por los vales numerados, hasta el 25 del mismo mes.

6ª—Los 25 pasajes de ida y vuelta a los Estados Unidos, con sus dietas, se sortearán el último domingo de Septiembre, en un lugar de libre entrada, señalado oportunamente y en presencia de las autoridades correspondientes, de un notario y de los gerentes del DIARIO.

7ª—El sorteo se verificará de la misma manera que ha quedado establecida para los viajes a España o Francia, o sea por medio de las ruedas numeradas.

8ª—Los 25 pasajes de ida y vuelta a los Estados Unidos y dietas, los obtendrán aquellas personas que posean los vales iguales a los números que hayan resultado agraciados.

9ª—Los favorecidos con estos viajes presentarán en la Administración del DIARIO DE LA MARINA el vale premiado, cuyo nombre escrito en el mismo habrá de corresponder a la matriz que queda archivada.

11ª—Los poseedores de los vales premiados podrán traspasar sus derechos a otra persona, cumpliendo los requisitos legales de cesión.

11ª—El DIARIO DE LA MARINA tendrá el derecho de exigir a los premiados la debida identificación.

12ª—Los agraciados con los viajes para presenciar la Serie Mundial de Base Ball en los Estados Unidos, embarcarán con la debida anticipación, una vez anunciada la fecha del inicio de los juegos, por cualquiera de las líneas de vapores existentes.

TERCER GRUPO

REGALOS DE NAVIDAD

Estos valiosos obsequios que hace el DIARIO DE LA MARINA a sus lectores en el año 1926, serán distribuídos en la misma forma que los viajes a España o Francia y Estados Unidos, rigiendo, por tanto, las mismas cláusulas 1a., 2a., 3a., 4a., 5a., 7a., 9a., 10a. y 11a.

El cupón correspondiente a los Regalos de Navidad empezará a publicarse en ambas ediciones del DIARIO DE LA MARINA el día 15 de Septiembre, hasta el 10 de Diciembre que aparecerá el último.

El canje de cupones por vales numerados terminará el día 20 del referido mes de Diciembre y el sorteo se verificará en la mañana del 23.

Acerca de cómo se combinarán los cupones del tercer grupo, daremos próximamente completos detalles.

PRELADO NORTEAMERICANO CONSAGRADO ARZOBISPO TITULAR DE IRENOPOLIS

ROMA, enero 31.—(A. P.)—En la capilla del Colegio Americano, del cual es director espiritual, ha sido consagrado hoy arzobispo titular de Irenopolis por el Cardenal Van Rossum el nuevo delegado apostólico en la India, Monseñor Edward A. Mooney.

EL REY BORIS DE BULGARIA CELEBRA SU CUMPLEAÑOS

SOFIA, Bulgaria, enero 31.—(A. P.)—El Rey Boris de Bulgaria celebró ayer su trigésimo primero cumpleaños, con cuyo motivo conmutó la pena de muerte impuesta a diez individuos acusados de conspirar contra el Estado.

EL MARTES TERMINA EL AÑO DE LAS BODAS DE ORO DE LA LIGA NACIONAL

NEW YORK, enero 31. (A. P.)—El próximo martes terminará en ésta las Bodas de Oro de la Liga Nacional con un banquete que se celebrará en el hotel Astor, al que concurrirán cuatro gobernadores, dos secretarios de despacho y numerosos funcionarios municipales y del estado que se sentarán a la mesa con magnates, players y managers beisboleros.

Hará uso de la palabra el ex-gobernador de Pennsylvania John K. Tener, que fué presidente de la Liga Nacional.

SHERWIN-WILLIAMS
PINTURAS. BARNICES Y ESMALTES
ACABADO DE CONCRETO

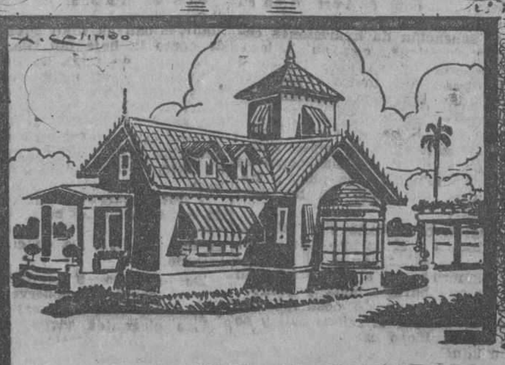

CUANDO un Sr. Arquitecto recomienda el uso de nuestra Pintura lo hace *convencido* de que recomienda lo mejor para proteger las superficies. Millones de edificios en el Mundo entero están acabados con Pinturas Sherwin-Williams. Si desea Ud. algo muy *superior* haga lo que ellos. Nuestras Pinturas cubren mayor superficie y la duración es superior a cualquier otra Pintura.

CUBREN LA TIERRA

THE KELMAH Co.
DISTRIBUIDORES GENERALES
CUBA No. 27 TELS. A-3056 A-9229 HABANA

E. P. D.

El Señor Enrique Berdiales
HA FALLECIDO

Y dispuesto su entierro para hoy a las nueve de la mañana, los que suscriben, viuda, hermanos y demás familiares y amigos, invitan a las personas de su amistad, para que concurran a la Quinta Covadonga y los acompañen a la conducción del cadáver hasta el Cementerio de Colón, por cuyo favor les vivirán eternamente agradecidos.

Habana, 1 de febrero

NOVEDADES, ARTES — **LECTURA AMENA** — MODAS Y PASATIEMPOS

ABRIGOS Y VESTIDOS ELEGANTES Y PRACTICOS PARA EXCURSIONES Y DEPORTES

El abrigo, corte "Princesa", es de última novedad

Confortable abrigo en una tela nueva a grandes cuartos blancos y negros.

Práctico vestido de lana en fondo marfil y dos tonos de azul

Vestido de "sport" en franela de cuadritos negros y blancos, adornado de tela blanca.

BAJO LOS ARBOLES

Cuando estás muy lejos, lejos de mi lado
¡cuántas cosas decirte deseo!...
Y cuando te veo
parece que vuelan todas mis ideas,
y aquellos anhelos que tan hondo siento
acudir no saben a mi pensamiento.
Bajo la arboleda del parque sombrío
—tu brazo apoyado sobre el brazo mío—,
te escucho en silencio,
y estas emociones que mi pecho agitan
no sabe decirlas mi labio cerrado.
Bajo la arboleda del parque callado,
nuestros lentos pasos sonoros resuenan,
dormido y soñando parece estar todo:
oprimen tus manos esta mano mía,
y tus dulces frases de cariño, suenan,
y mi pecho llenan
de un placer que es dolor y alegría...
Pero tú no sabes cómo yo te quiero:
dices que es mi alma como nieve, fría,
porque hablar no puedo...
Porque tengo miedo
de decirte todo lo que te diría...
.. ..
Dejo entre tus manos mis manos, que tiemblan
presas en las tuyas, como un pajarillo;
mas no puedo mirarte a los ojos,
que miradas tienen de acerado brillo;
te escucho anhelante, mientras pasa el viento
moviendo las hojas del álamo altivo;
mas mis labios callan, bajo el sentimiento
de este amor inmenso, por quien sólo vivo.
Y yo sé que dudas, tú no me comprendes,
y de mi silencio tus dudas desprendes.
¡Por piedad, no dudes!,
en mi amor confía,
y si mi cariño decirte no puedo
es porque a tu lado calla el alma mía,
que a hablar no se atreve... ¡porque tiene miedo
de que no comprendas lo que te diría!

Marcela BLANCO.

Las Bellas Tardes de París

A la puerta del gran hotel de moda una muchedumbre compacta dificulta el tránsito de los autos, que van dejando su preciosa carga de mujeres bellas... Vienen éstas al **dancing** con el pretexto de tomar un **cock-tail**, una copa de Porto o en su lugar una taza de te. Algunas nos dan la sensación de apariciones celestiales fugitivas, con su belleza deslumbradora y su chic lujoso y llamativo, que nos invita a penetrar en el hotel para contemplarlas más ampliamente.

Ya en el hall hemos de rendirnos ante el deslumbrador espectáculo, donde como en un kaleidoscopio se mueve el **snobismo** más puro y representativo de todas las naciones del mundo.

El inglés, el italiano y el hindoe, fraternizan en el mismo ambiente; el egipcio se codea con el escandinavo. El americano y el español hacen gala de su charla amena y viva...

Toda una masa de cosmopolitismo deambula por el lujoso hall y se agita con ruidoso estrépito, convirtiendo aquél por unas horas en ensordecedora Babel.

Bajo los focos eléctricos fulgen sobre las telas suntuosas las joyas femeninas, las preciadas gemas que representan una fortuna; desfilan las más costosas pieles, desde el armiño albo, las chinchillas y el **renard** azul, hasta la última creación de **petit-gris** palo de rosa y el topo **mordoré.**

La moda se nos muestra con todo su esplendor y riqueza, tanto en tejidos, alhajas y calzado como en los mil accesorios de la **toilette** femenina.

El espectáculo es sorprendente.

¡Pero, sobre todo, las pieles! ¡Qué serie de gabanes magníficos guarnecidos de cibelinas o de **kolinski!**

Otros, totalmente confeccionados con las más ricas pieles, deslumbran nuestros ojos. Y vemos algunos que las llevan como forro y por fuera son de delicados **lamés** o terciopelos sutiles, cuyo colorido son una maravilla de entonación y buen gusto.

Para los vestidos se prefiere este año el tono palo de rosa o, en su lugar, el banana, malvarrosa y el verde como la hoja del tilo.

El **lamé** de plata se lleva mucho guarnecido con marta cibelina en trabajos de incrustación diagonal.

Los sombreros, en cambio, no pueden ser más sencillos de lo que son; el terciopelo y el fieltro son las dos materias en boga. Y no se ve ni una **aigrette,** ni una pluma o detalle costoso.

Y sin embargo... ¡Qué precios los de estas pequeñas **calottes!** Bien es verdad que su confección representa una obra magna de costura y de ingenio.

Desde luego es condición precisa que el sombrero observe el mismo o parecido tono del vestido.

Las elegantes viven, como veis, esclavas de su persona hasta en los más nimios detalles.

En este desfile de mundanales elegancias hemos contemplado calzados que son realmente una maravilla. Zapatos confeccionados y firmados por los **ases** parisinos. Zapatos de **lamé** y raso, y de pieles de serpiente, de antílope y de cocodrilo.

Las medias se llevan grises en toda la escala, ¡y asombrarse, amables lectoras! ¡Negras también! Estas reaparecen ahora con todos sus derechos adquiridos antaño.

Es la moda y hemos de rendirnos a ella evidentemente. Tendremos que hacer el sacrificio, ¿cómo no?, de desterrar las simpáticas medias color **champagne y chair rose.**

Esto ha de valernos, desde luego, la denominación de muy **chic.**

1900-1925

Avatares de la Moda en un cuarto de siglo

Nuestro siglo XX comenzó con el derroche de elegancias femeninas que produjo la Exposición Universal.

Era cifra y suma del buen tono, entonces, el famoso pliegue Watteau que iba desde el escote hasta la orla del vestido de cola; y la distinción imponía la deformidad del "talle de avispa"; y el bajo de las faldas tenía un contorno de cinco a seis metros...Era el tiempo de los sombreros "pastora" y "pamela", recargados de flores y cintas; y todavía las señoras quincuagenarias no se vestían como las niñas de quince años.

1901—Consiste el supremo chic en barrer el suelo con la falda. Por lo contrario, los sombreros parecen horribles pájaros que se disponen a emprender el vuelo, y que apenas se posan aún sobre una montaña de cabellos. En compensación, empiezan a desaparecer los contrastes ofensivos de prendas discordantes y colores enemigos, y comienzan a esbozarse los conjuntos armónicos y las **toilettes** completas.

1902.—Año de las faldas y de las mangas acampanadas. Las manos y los pies se agitan, invisibles, dentro de las inmensas corolas de tejido, y la silueta de la mujer vestida de tal suerte nada tiene de femenina, ni siquiera de humana.

1903.—Como las ropas no pueden ser más amplias ni más largas de lo que son, el esfuerzo pródigo de la moda se aplica a los sombreros y éstos adquieren dimensiones formidables, de tal modo que no parece ya el sombrero paramento de la mujer, sino la mujer soporte del sombrero.

1904.—La elegancia adopta, como característica, el coselete, con lo cual y con lo cintura estrecha y la amplitud de las faldas y las mangas, las señoras parecen gigantescos insectos. Para colmo de absurdo, el sombrero adquiere forma plana, de tapadera.. Y bajo ese abominable disfraz, los literatos siguen hallando la gracia y la distinción de sus contemporáneas.

1905.— Se esboza la tendencia "imperio", y el tocado aspira a la dignidad de rascacielos.

1906.—Las mujeres que han pasado diez años apretándose el corsé y martirizándose el cuerpo dan por perdido el esfuerzo, el sufrimiento y el tiempo. La cintura, o por lo menos el talle, cambian súbitamente de lugar, y aparecen bajo los senos en la resurrección de los estilos de indumentaria correspondientes al Directorio y al Primer Imperio franceses.

1907.—El capricho femenino, tornadizo y aficionado a los opuestos extremos, pasa de los salones de la Malmaison a las orillas democráticas del río, y substituye la línea "emperatriz" por la silueta "lavandera" o "molinera", obtenida mediante una ficción de arremango en la falda...

1908 a 1910—Progresivamente, y por contraste, la falda se va estrechando hasta llegar a la forma **entravée,** o trabada, que ciñe las piernas femeninas hasta el punto de no permitirles sino un paso muy corto, y de convertir una escalera o el estribo de un coche, en obstáculo casi insuperable.

1912.— Al cabo de dos años de traba, la falda, muy estrecha siempre, devuelve a los piés su libertad, merced al rasgado lateral que a cada paso se entreabre, y muestra, en un relámpago revelador, la pierna hasta casi la rodilla. Es esto un escándalo, y se habla de la licencia y de impudor.

1913 y 1914.—La gran revolución comienza. Algunas audaces suprimen el corsé, y el ejemplo cunde con la rapidez de un gesto libertador.

Aparecen las faldas "bayadera". Desaparecen las cinturas. Los escotes se abren cada vez más sobre el pecho libre, y el arte de vestirse comienza a ser, en realidad, el arte de desnudarse.

1915-1016.— La gran guerra impone las modas prácticas. La falda corta, las botas altas, los sombreros pequeños tejidos azules o grises, muy "uniforme de trinchera"... Y las damas van a comprarse unos guantes con el equipo y la actitud que hubieran podido adoptar para ir a curar los heridos del campo de batalla.

1917-1918. — Sigue la moda su orientación bélica. Los sombreros toman forma de casco. Aparece el **vestido-camisa,** que se pone y se quita en un segundo, y los abrigos comienzan a ser capotes.

1919.—A la **tenue** guerrera, inoportuna ya, sucede la deportiva, en la constante evolución de la moda hacia "lo práctico". Los **sweaters,** los vestidos de punto, los gorros **bibis,** llevados como los hombres llevan sus fieltros flexibles, preparan la jornada del Terror en la historia del capricho femenino.

1920-1921.— El Terror ha llegado, y la tijera del peluquero hace oficio semejante al que le encomendaban los sirvientes de la guillotina. Comienzan a desaparecer las cabelleras, substituidas, al principio, por la melena corta.

1922.—Las faldas, cada vez más amplias y más cortas... Las capas... Las melenas reducidas ya a una sombra... La costumbre de fumar en la calle... Masculinismo progresivo...

1923.—Un ensayo de contrarrevolución con la moda "segundo imperio"; falda larga, talle ajustado, polisón, grandes sombreros **capelines..**

1924.—Lo del "segundo imperio" fracasa lamentablemente, y aparece la **garconne:** la mujer sin curvas, sin relieves, sin rizos, sin timidez, sin dulzura, sin ninguna apariencia de femenidad, en suma.

1925.—Ya lo ven ustedes... El cabello, al rape; la falda, por la rodilla; sombrero de hombre, abrigo de hombre, espíritu de hombre.... El tiempo en que los niños tienen que fijarse mucho antes de decir "papá" o "mamá"...

Alice d'AUBRY

LAS MEDIAS

Medias artísticas.—Historia de las medias.—El encanto de la pierna.

Perdónenme las lectoras saque a relucir en letras de molde detalle tan íntimo de la **toilette** como son las medias, y no se ruboricen por ello, pues no es artículo al que no hayan alcanzado también in illo témpore las modas masculinas, ni por otra parte, la exhibición que de ellas hacen los comerciantes sobre pantorrillas de madera—que pocas veces con más razón podrán ser ensalzadas por su primoroso torneado—se hacen tan recatada, que no se hallen al alcance de la mirada y de la crítica del primer traseunte que se dedique a revisar escaparates.

La moda ha convertido cada par de medias en un objeto de arte, con sus calados maravillosos y sus bordados riquísimos, y aunque no sean más que desde este punto de vista, bien merecen la atención de unas líneas.

Además, toda mujer verdaderamente elegante cuida de sus prendas interiores con más pulcritud que de las exteriores, y este cuidado se comprende que crezca al tratarse de las medias que reunen ambas cualidades al subir o bajar del coche y el tranvía, al dar una vuelta de vals, al recogerse la falda para evitar el lodo de la calle o sencillamente al ascender los peldaños de una escalera, haciendo exclamar involuntariamente al curioso espectador, como el personaje del sainete:

—¡A listas!...

—¡Negras!

Haciendo un poco de historia y copiando datos, nos encontramos con que hasta el siglo XVI las medias se hicieron de tela, que se cosía en el sentido longitudinal de la pierna y con unas piezas aplicadas para la forma del pie. De este género se usaron hasta fines del siglo XVII, y así son las que todavía usan las religiosas carmelitas. Pueden citarse las medias de San Dizier, de hilo adamascado, que posée la iglesia de Delemont, en Suiza; las de Federico Barbarroja, de seda encarnada bordada de oro, que figuran entre los ornamentos imperiales de Viena; las del abad Yugon, de tisú de oro purpúreo; de Tauris, publicada en la estadística de París, y otra, que posée el Museo de Cluny, de una tela verde de Palermo. Entonces empleábanse para su confección tejidos de hilo, de lana, de seda y de algodón.

En cuanto al punto de aguja, aunque se conocía en la antigüedad, desde el siglo XII se usó especialmente para hacer guantes y en particular los de obispos, y para hacer gorros, no empleándose para la factura de las medias hasta el reinado de Francisco I, de Francia.

En un principio las medias de punto se hacían a mano y aún hoy, en multitud de pueblos, las viejecillas se entretienen en esa operación para sus nietezuelos, con la seguridad y rapidez de una máquina, mientras que su pensamiento acaso se encuentra muy lejos, en los risueños días de su juventud, pasada para no tornar jamás. En 1650 inventó un cerrajero normando la máquina de hacer media, cuya primera aplicación francesa se hizo en el Chateau de Madrid, cerca de Bolonia.

CASCABELES Y FLORES

POR HERMINIA PLANAS DE GARRIDO

¡Toledo!

"Grande por su historia, monumental por su arte, asombrosa por su riqueza, subyugante por su romanticismo, única por su portentoso y milenario conjunto histórico-artístico-religioso, en el que palpita viviente el perenne recuerdo de la soberana grandeza de España".

Toledo, cuna de santos, reyes, héroes, artistas, literatos e historiadores, con la gigantesca figura del Greco de renombre universal, a la cabeza.

Fué residencia de la Corte por varios siglos (en distintos períodos), hasta que en 1598 Felipe II trasladó la corte a Madrid y desde entonces la brillante historia de la imperial Toledo quedó envuelta en la gloria del ocaso; pero en sus estrechas calles, en sus milenarios monumentos y en sus vetustas y altivas murallas almenadas palpitará eternamente a través de los siglos el recuerdo de la grandeza de España.

Entre sus monumentos históricos sobresale el Alcázar. Fué éste una fortaleza en tiempos romanos, godos y árabes. Alfonso X, "el Sabio", la convirtió en Palacio Real y en él moraron reyes y emperadores. Hoy aloja la Academia de Infantería y es digno de visitarse todo el edificio, en el que descuella el magnífico Museo de Infantería, instalado en los salones bajos y le integran infinidad de banderas que recuerdan sus guerras y sus glorias en los distintos tiempos, maniquíes con trajes de Infantería desde los Reyes Católicos; cartas, planos, documentos, armas, retratos, medallas, monedas, fajines, sillas de montar, bastones de mando y mil cosas más imposible de enumerar en estos cortos renglones.

Numerosas también y muy notables las iglesias con tesoros en ricas joyas y obras de arte. Los cuadros del eximio pintor conocido por el Grecó, están repartidos por las iglesias, que los custodian celosamente. La mayor parte de ellos en la Catedral de Toledo, que es una de sus primeras glorias.

En la parroquia de "Santo Tomé" se conserva el famoso cuadro pintado por el Greco y que se conoce por "El entierro del Conde de Orgaz".

La Catedral de Toledo es el ejemplar más netamente español de la arquitectura gótica. Valioso estuche de joyas inestimables! ¡Pasmo de cuantos la contemplan! Este conjunto histórico-artístico-religioso, único en la tierra, es visitado a diario por un sinnúmero de turistas que acude de todos los ámbitos del mundo, y no sabe qué admirar más, si la antigüedad que conserva, el tesoro que guarda, el arte que ostenta o el misticismo que encierra.

Tiene la Catedral cinco puertas, denominadas Principal, Puerta de los Leones, Puerta del Reloj, Puerta Llana y Puerta del Mollete. Cada una de dichas puertas es una obra de arte, talladas a mano, chapadas de bronce y con la firma de grandes artistas. Los muros de la vasta Catedral y sus distintas posesiones están cubiertos de obras maestras de los más afamados maestros de la pintura, con preferencia cuadros del Greco. "El espolio de Cristo" y "El Apostolado", integrado por trece cuadros de Cristo y los doce apóstoles, entre los más notables. "Prendimiento de Cristo en el huerto", de Goya; "La Dolorosa", del divino Morales; "El Diluvio Universal", de Lassano, y tantos y tantos otros que nunca terminaríamos si de enumerarlos tratáramos.

Infinitas son las capillas y salas, etc., entre las que haremos mención especial de la Capilla de la Torre. La portada es de Covarrubias. Tiene magníficos artesonados arábigos. En esta capilla se guardan las alhajas y existen muchas de un valor material, artístico, histórico y religioso asombroso e inapreciable. El público tiene acceso a este recinto sólo en las primeras horas de la tarde.

Como la enumeración y elogio de tanta joya ocuparía páginas y más páginas, citaremos varias solamente de las que deslumbran, como muestra del inmenso tesoro que encierra.

"El manto de la Virgen del Sagrario", cuajado de perlas, zafiros, oro, aljófar, rubíes y esmeraldas sobre ante. Llega el número de perlas solamente a la fantástica cifra de 80 mil.

"Una espiritualísima Custodia" ojival del siglo XVI, que mide 2,80 metros de alto y puede desmontarse, para lo que cuenta con 18,000 tornillos. Es pasmosa obra de Enrique Arfe e hijos. Tiene infinidad de pedrería, esmalte y estatuas. El viril se construyó con el primer oro que llevó de América Cristóbal Colón.

"Una bandeja de plata" repujada representando "El robo de las sabinas", que es de Matías Melinc.

"Un precioso Niño Jesús", llamado Juan de las Viñas, con túnica de oro y pedrería, atribuído a Mena.

"Una gran escultura de madera que representa a San Francisco de Asís, prodigioso trabajo, también de Mena. (Dicha escultura está pintada en los colores propios del hábito, etcétera). La expresión de la cara del santo y la mirada de sus ojos es algo maravilloso, que nos llegó al alma y quedará en ella para siempre.

De los valiosos tesoros que encierra la "Capilla de la Torre", aquel de la imagen de San Francisco, sin una joya que lo avalore, se apoderó nuestra admiración (independientemente de todo sentimiento de piedad). Es una monumental obra de arte que conmueve hasta la más recóndita fibra del sentimiento.

Continuando la relación de las fabulosas joyas que encierra el tesoro de la magna Catedral de Toledo, citaremos entre otras muchas, "Las cuatro partes del Mundo", regalo de la esposa de Felipe IV y madre de Carlos II, "el hechizado", María Ana de Neoburg. Una de las partes está adornada con rubíes, otra con topacios, otra con esmeraldas y la otra con diamantes.

"El tocador damasquinado y esmaltado" que se cree propiedad de Doña Juana la Loca.

"Un trozo de piedra", del sepulcro del Salvador.

"La famosa Biblia" regalada por San Luis.

"El pectoral y anillo" del Cardenal Cisneros.

"Una valiosa escultura de alabastro de Santa Leocadia", obra de Berruguete. "Anforas, jarros, bandejas, platos, etc., todo ello con adornos de gran mérito.

Santa Leocadia, natural de Toledo, es venerada reverentemente en su patria por sus numerosos milagros. Son infinitas las obras artísticas a ella dedicadas.

La Casa del "Greco" (Dominico Theotucópuli) que aunque natural de Grecia se cuenta entre las glorias toledanas por haber residido en aquella capital durante 36 años, en los que pintó sus más famosos cuadros, es otra de las curiosidades que llama la atención del visitante. Es una antigua y hasta rústica vivienda que se contempla con religioso recogimiento. ¡Tal es el poder del divino arte!

Las industrias y manufacturas de Toledo fueron famosas en todos los tiempos, haciéndose cita de ellas en muchas obras literarias de todos conocidas. Hoy siguen siendo numerosas, aunque algunas han perdido su legendaria importancia como las de seda y las de espadas, sin que deje de haber algunas, que no alcanzó el tiempo para visitar. En cambio, recreamos los ojos y el espíritu en una gran fábrica de acero damasquinado donde se hacen preciosas labores. El trabajo de repujar el oro en el acero, es obra de paciencia y exquisita habilidad que ejecutan verdaderos artistas y que cautivaron nuestra admiración. Lindísimas joyas salen a millares de aquellos talleres, en formas variadas: aretes, pulseras, peinetas, relojes, yugos, alfileres, preciosos cofrecitos forrados de seda o maderas olorosas, etc., etc. Eso sí, se necesita llevar la bolsa bien repleta porque todo tiene un subido valor (que lo merece).

Estos trabajos de acero repujado en oro, recuerdan los muy famosos de Eibar, de las provincias vascas.

¡Una noche en Toledo! ¡Tanto como la deseaba el espíritu curioso y sentimental, pero, no pudo ser... como tantas cosas en la vida!

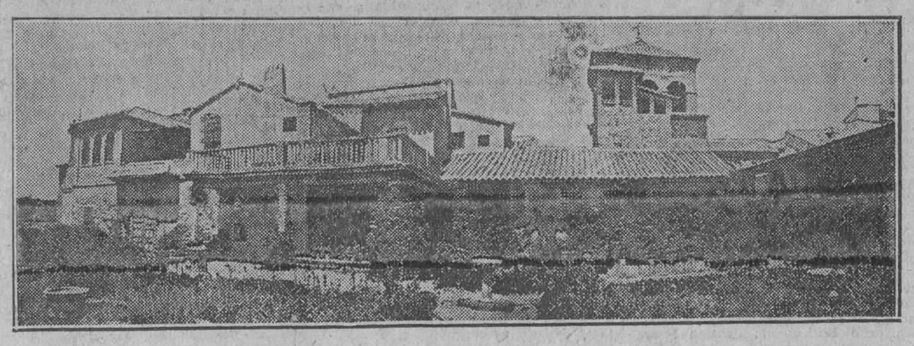

TOLEDO. — Casa del Greco.

Un detalle del interior de la Catedral de Toledo. En lo alto de la nave se ve un precioso fresco representando "La Gloria".

Arco de la Sangre: exterior, siglo X; interior, del XVII. — Al fondo, el "Mesón del Sevillano", siglo XV al XVI.

Puerta árabe.—Sobre ella existe el Santo Cristo de la Sangre, titular de la Cofradía, fundada en el siglo XII por el Rey Don Sancho III, el "Deseado". Esta Cofradía era la encargada de prestar los últimos auxilios espirituales a los desgraciados condenados a muerte.

M.E.C.D. 2016

LA MODERNA POESIA
HABANA

OBRAS DEL CAPITAN LUIGI MOTTA

El Capitán Luigi Motta es hoy un reconocido maestro de la novela de viajes y aventuras y sus obras, traducidas en todos los idiomas son conocidísimas en el mundo entero. Renovando la novela de este caracter, no se ha atenido a sostener el solo interés de la acción, sino también la ciencia y el arte descriptivos, uniendo el elemento real con el fantástico en maravilloso enlace. Es el Capitán Motta uno de esos escritores que no se olvidan y que el lector conserva como necesarios para la educación moral e instructiva.

Las obras escogidas del Capitán Luigi Motta forman una colección de títulos en tomos de 22x15 de unas cuatrocientas páginas, inlustrados con artísticas láminas, con cubierta al cromo, o en tela con planchas doradas y estampación en varios colores.

En rústica .. .. $ 1.00
En tela .. .. $ 1.60

Títulos de las obras publicadas.

El Tunel Submarino.
Llamas sobre el Bósforo.
Los Flejadores del Océano.
Los misterios del mar Indiano
El Dominador de la Malasia.
La ola turbulenta.
El Océano de Fuego.
El Occidente de Oro.
Los desvastadores de la Polinesia.
La Princesa de las Rosas.
El Cazador de leones.
El Secreto de los Reyes Basutos.
La esposa del Sol.

LA MODERNA POESIA

PI Y MARGALL Y PLACIDO
TEL. (CENTRO PRIVADO) A-7714 APARTADO, 605
HABANA

LA BOLSA: BAROMETRO DE LOS NEGOCIOS

LA LECTURA DE LA MEMORIA DE LA JUNTA SINDICAL REFLEJA EL CURSO DE LAS CONTRATACIONES.- LA BOLSA ES UN INSTRUMENTO DE BUEN GOBIERNO

DECLARACIONES DEL SR. OLIVARES PRESIDENTE DESDE HACE 12 AÑOS DE ESTE IMPORTANTE CENTRO FINANCIERO

ARMANDO PARAJON, Vicepresidente. DOCTOR PABLO P. KOHLY, Secretario. ISIDRO OLIVARES, Presidente.

En junta general ordinaria celebrada hace pocos días por la Bolsa de la Habana, de la que dimos cuenta en su oportunidad, se dió lectura a la memoria presentada por la Junta Sindical y de Gobierno, la que por considerarla de importancia, transcribimos a continuación:

Señores Asociados:

La Junta Sindical y de Gobierno, a quien el artículo quince de los Estatutos impone el deber de daros cuenta por medio de una Memoria, de sus gestiones durante cada año, y de la marcha de los asuntos sociales, viene por la presente a cumplir ese precepto estatuario. La Memoria debe comprender hasta 31 de diciembre de 1925; fecha en que cumple la Institución 31 años de su fundación.

Muy legítimos títulos tiene la Junta Sindical para sentirse satisfecha de la marcha de la Sociedad, puesto que como se verá comprobado en el balance general que se acompaña a esta Memoria, los asuntos sociales han continuado su marcha favorable, y ello nos ha permitido reducir nuestra deuda en la suma de $11,500.00, habiendo recogido y amortizado 115 bonos de a cien pesos valor nominal cada uno, quedando únicamente por amortizar 170 bonos o sean $17,000.00, para que quede saldada nuestra emisión de bonos hipotecarios y por consiguiente libre la Sociedad de toda deuda.

Como los señores socios recordarán, por escritura de 27 de marzo de 1923, se hizo una emisión de Bonos por la cantidad de $31,500.00, amortizables en 20 años y al tipo de 6 por 100 de interés. En 24 de agosto de 1923, se amortizaron 30 bonos, o sean $3,000. En 23 de junio de 1925 se amortizaron 35 bonos, o sean $3,500, y en 19 de noviembre se amortizaron 80 bonos, o sean $8.000.

Los bonos se adquirieron al mismo tipo en que se vendieron, esto es, a la par, del Banco del Comercio, que fué quién tomó la casi totalidad de la emisión, pues sólo tiene $1,000 nuestro compañero el señor Marcelino Bances.

El Banco cobró los intereses hasta el día en que se recogieron dichos bonos, recibiendo la Bolsa este pequeño beneficio, pero que revela en este caso, como cuando tomó toda la emisión de bonos a la par, la atención y el buen propósito que tiene el Banco del Comercio, para la Bolsa.

La Junta Sindical espera confiadamente, que con los nuevos ingresos que ha de tener la Bolsa en el año 1926, por conceptos de aumentos de capital y nuevos valores de Compañías, que vengan a cotizarse, habrá los suficientes recursos, no sólo para la amortización total de lo que aún resta de la emisión de bonos hipotecarios, sino además podrá constituirse un previsor fondo de reserva, que cubrirá los $5,000.00, que dispone el artículo 8 del Reglamento de la Sociedad.

Para llegar a este favorable estado, que nos permite a los tres años de haber hecho la emisión de los bonos, considerarla prácticamente redimida, es fácil considerar, que ello se debe, no sólo al espíritu de sana economía y orden en los gastos que la junta tiene establecido, sino además al esfuerzo realizado por todos sus miembros y hasta por algunos socios, para atraer hacia a la Bolsa el mayor número de valores a la cotización.

Pero no ha sido sólo este esfuerzo privado el que ha realizado la Junta Sindical, a fin de procurar que a ella vengan la mayor cantidad de valores a cotizarse, hecho éste de evidente importancia para la actividad bursátil y de positivo beneficio para sus socios, sino que ha elevado por conducto de la Federación Nacional de las Corporaciones Económicas, y a petición de la Comisión Nacional Codificadora, un informe que ya conocen los señores socios por haberse hecho público y en el cual entre otros particulares se interesa la reforma del artículo 69 del Código de Comercio, en el sentido de hacer obligatoria la inscripción en la Bolsa del capital y las emisiones de bonos y obligaciones de toda Sociedad Anónima, nacional o extranjera, que aparezca inscrita en los Registros Mercantiles de la República, siempre que su capital social represente un valor superior a $1.000,000.00.

Se trató en ese informe de la reforma de varios artículos del Código de Comercio y del Reglamento de Bolsas, todo ello en beneficio público; del mejor funcionamiento de la Bolsa, y de sus agentes, cargos éstos que se ejercerán por nosotros, tan pronto haya mejor perspectiva en los negocios bursátiles.

Se ofrecen además en ese informe, que la Bolsa en forma de bases, presentará modificaciones a la legislación mercantil y civil, respecto a los siguientes particulares:

En las Sociedades Anónimas la forma y manera en que deberá constituirse el quorum para constituir las Juntas Generales, para aquellas Compañías que tengan emitidos sus títulos al portador.

La entrega de los duplicados de acciones nominativas en caso de pérdida, hurto o extravío. El Código guarda sobre éste un completo silencio, lo cual permite que algunas Compañías, teniéndose a sus Estatutos, exijan los mismos requisitos para entregar un duplicado de un título nominativo que el que señala la Legislación vigente para los títulos al portador.

El plazo de prescripción del check.

Giro sin fondo.

La entrega de los duplicados de valores al portador.

La forma y manera en que deben hacerse los remates de la prenda dada en garantía en los contratos de pignoración.

Precepto obligatorio a toda Compañía, Sociedad Anónima o Empresa extranjera inscripta en los Registros Mercantiles de la República, a tener en Cuba una oficina de traspaso de sus títulos.

Es un hecho que cada día se acentúa más, que los socios de la Bolsa en general, y especialmente su Junta Sindical, se aprestan siempre a defender los intereses de la Bolsa, procurando que su alta misión financiera, como barómetro económico social que es, pueda llenar su elevada misión.

La Bolsa debe disponerse a actuar cerca de los Poderes Públicos, y contando con la cooperación de la Federación Nacional de las Corporaciones Económicas a la que pertenece, obtener el desenvolvimiento de todas aquellas medidas que sean necesarias y que afecten intensamente a la vida de la Bolsa.

Para ello debemos disponernos a que se mantenga una constante propaganda a favor de la bondad y seguridad que ofrecen nuestros valores públicos, comerciales e industriales, a fin de despertar el interés por los mismos, entre los rentistas y capitalistas. Esta propaganda contribuiría también a fomentar el espíritu de ahorro de que tan necesitado está nuestro pueblo y cuya práctica y virtud repercute siempre en las Bolsas, como ocurre en el gran pueblo francés; y al mismo tiempo es el ahorro el medio de consolidar la riqueza de las naciones más fecunda y más efectiva.

La adquisición de valores por el rentista cubano tiene otro aspecto, de no pequeña importancia, esto es, de esa manera puede ir el pueblo de Cuba adquiriendo en el transcurso del tiempo, su potencia económica, y este hecho no es nuevo, pues en otros pueblos en que se ha producido el mismo proceso, en que las grandes empresas las han impulsado, el capital extranjero, luego han sido adquiridas por los nacionales, a medida que sus recursos y sus ahorros se lo han permitido.

La reforma de los aranceles, que debe hacerse en el sentido de protección y defensa de nuestras industrias, en que está inspirado el proyecto de aranceles llevado a cabo por la Federación Nacional de las Corporaciones Económicas que durante dos años ha venido estudiando esa reforma y han culminado en un trabajo que ha merecido la aprobación general traerá, ciertamente un desarrollo industrial en Cuba, que permitirá no sólo a las actuales industrias tener uno vida próspera y sólida, sino fomentar otras nuevas, que traigan sus valores a la Bolsa con la actividad y la vida consiguiente.

El establecimiento del Banco de Reserva será la creación del instrumento de crédito público, que recogerá para el pueblo de Cuba todos los incalculables beneficios que esta gran concepción del genio financiero americano, está dando para su país. Casi no se concibe cómo puede Cuba sin este gran instrumento de crédito, sostener su vida mercantil y mantener su prosperidad, en estos tiempos en que, más que la propia moneda se hace uso del crédito en las transacciones mercantiles.

IMPRESIONES SOBRE LA BOLSA QUE ES LA BOLSA

La Bolsa de la Habana, Centro el de mayor importancia de la República donde se cotizan los fondos públicos, bonos y acciones de todas las empresas industriales y ferrocarrileras que radican en la República.

La Bolsa de la Habana, de carácter oficial su cotización, es el reflejo de la situación del país; grandes son los beneficios que viene prestando, al cotizar las deudas del país, y servir sin retribución alguna a cuantos antecedentes solicitan los distintos juzgados.

Muchos son los beneficios que esperamos obtener de las gestiones que hemos de obtener de nuestro gobierno, el que tanto interés se viene tomando por el prestigio y progreso de la República. El año 1903 fuí electo Presidente de la Institución y el 27 del corriente por duodécima vez he sido nuevamente reelecto para dicho cargo.

Cuanto a la situación económica de la Bolsa, puedo asegurar que es de la mayor solvencia, para un edificio propio, magnífico mobiliario, gran pizarra para la cotización de los valores y un magnífico archivo, donde existen documentos de importancia; el valor de la propiedad puede estimarse en $250,000 moneda oficial; actualmente la Bolsa reconoce un crédito de $17,000 en Bonos al 6 por ciento de interés anual y que los pone el Banco de Comercio, Institución verdaderamente Nacional, en muy próximo tiempo dicha deuda será saldada.

Contamos hoy con 121 socios, representando cada título un valor no menos de $2,000.

Mucho más podría extenderme, pues no quiero cansar vuestra atención, dando por terminada la empresa que usted me pide.

Enero 28|926.

I. OLIVARES.

MIEMBROS DE LA BOLSA DE LA HABANA CONCURRENTES AL ACTO DE LA COTIZACION OFICIAL

A la Bolsa le cabe la satisfacción no sólo de haber sido la Institución que tomó la iniciativa y gran empeño para que Cuba tuviese su Banco de Emisión sino que en unión de muy caracterizadas personalidades en el año 1920, formuló unas bases y despertó el interés público para el estudio de ese problema, que hoy parece que tiene el apoyo del Honorable Presidente de la República, y ambiente favorable en el Congreso.

Tarde o temprano, tendrá el país que organizar sus instrumentos de crédito como medio indispensable para su desarrollo económico y su estabilidad bancaria.

En todas las naciones más importantes del mundo, entre la Bolsa y los Bancos hay un nexo de tal naturaleza que no es posible la vida activa de la primera sin que se encuentre en los Bancos su complemento. Así ocurre en Lóndres, en París, en Berlín y en todas las grandes plazas comerciales y, especialmente, en New York donde quizás ante la protección y facilidades que dan los Bancos a los valores cotizables en Bolsa ha adquirido la especulación el inmenso desarrollo que hoy tiene y que parece absorber cada día más la atención del mundo; y en cuanto a nosotros, la absorción es de tal importancia que hoy puede asegurarse que más interés viene despertando en esta Ciudad, las cotizaciones de la Bolsa de New York que las de la Bolsa de la Habana.

Tal problema no puede pasar desapercibido para nosotros y demanda una seria atención, pues será acaso un hecho sin precedente y que no ocurre en ninguna otra plaza del mundo.

La Bolsa espera que los Poderes Públicos se dén cuenta de ello, y que nos presten toda su protección, pues las Bolsas son instituciones importantes, cuya función ya la hemos señalado en nuestra Memoria anterior, refiriendo el concepto que para los economistas, tienen las Bolsas, de las que se dice: "Es una Institución necesaria de la división del trabajo, sin duda por su tráfico capitalista y de especulación, es el mercado indispensable para los valores públicos de cualquier especie que tendiendo a multiplicar el progreso económico, es utilísimo bajo este aspecto a los capitalistas, al Estado y a la totalidad de la economía social."

No es del cuadro que dejamos bosquejado, que de ello se deduzca una crisis en los valores, que en la Bolsa se cotizan, antes al contrario, puede señalarse el año que comprende esta Memoria como uno en los que han tenido los valores mayor alza, pudiendo citarse la cotización de las acciones comunes de la Havana Electric que han tenido una subida de más de 150 enteros y, en general, han alcanzado muy importante alza los valores del Teléfono, de Jarcia, Ferrocarriles Unidos, Cervecera Internacional, Nueva Fábrica de Hielo, Preferidas de Naviera, manteniéndose a buenos tipos todos los bonos de la República y algunos valores industriales. Lo que falta en la Bolsa es la actividad diaria en sus transacciones, en la proporción que ella debe tener, dada su importancia y el desarrollo de nuestra riqueza y a la que es legítimo que aspiremos.

La Junta Sindical consigna una vez más en este trabajo la sorpresa que le produce el que la contratación de valores con mercados extranjeros, hecha desde nuestra plaza, no satisfaga los sellos del impuesto que fija la Ley de 31 de julio de 1917, y en cambio, en Cuba, se cobren por las Empresas extranjeras por toda transacción de valores, al hacerse el traspaso de los mismos, los impuestos fijados por los países donde están domiciliadas.

Este problema lo hemos tratado en nuestras Memorias anteriores, y en cumplimiento de un acuerdo de la Junta General, una Comisión de la Bolsa visitó al General Machado, antes de tomar posesión de la Presidencia de la República y le hizo entrega de la Memoria de la Bolsa, en que se trataba esa particular.

El hoy Honorable Presidente de la República ofreció a los comisionados de la Bolsa ocuparse de tan importante asunto, y les reiteró sus mejores propósitos para recibir a la representación de la Bolsa cuando él fuese Presidente, para tratar tanto de este problema como de todo aquello que considerase conveniente la Bolsa.

Contamos pues, con la benevolencia del Jefe del Estado, que debemos aprovechar, ya que parece que su atención está menos absorbida por los grandes problemas que se encontró al ocupar el más alto cargo de la República, y que ha venido resolviendo con tal entereza de carácter, con tal honradez, y con tan sano y elevado patriotismo, que la Junta Sindical considera un acto de justicia consignarlo en esta Memoria como un justo y merecido reconocimiento al esfuerzo gigantesco que viene realizando el General Machado y sus Secretarios, con el aplauso y la admiración general de todo el país.

Gracias a la política honrada y constructiva, que con una voluntad y energía no practicada nunca en Cuba, está actuando el Gobierno, los efectos de la intensa crisis por que viene atravesando el país, por la rápida baja del azúcar, se van resistiendo y vamos venciéndola y esperamos que ella tenga su natural curso sin que ocurran consecuencias y males trascendentales, que quizás de no haber estado el Gobierno representado por quien en estos momentos ha sabido despertar la confianza, moralizar la administración, consolidar el crédito de la República y preparar un programa constructivo; de seguro que los efectos de la crisis hubieran sido mucho más intensos; y gracias a ésto, repetimos, y a las virtudes del pueblo cubano, cuyas condiciones laboriosas y de resistencia para el trabajo y para los infortunios, y a las riquezas incomparables con que Dios ha favorecido a nuestra Isla, nos hacen concebir la esperanza que hemos de vencer todas nuestras dificultades y salir de ellas una vez más, conservando Cuba su prosperidad económica, manteniendo su ventajosa posición en el mundo productor como país azucarero y como el que cosecha el tabaco mejor del mundo, que ha hecho conocer y difundir en todas las naciones el famoso nombre de "Habano".

Ambas producciones parecen mantenerse en el mismo grado que en años anteriores, dependiendo acaso al volumen de la zafra azucarera que hagamos en el presente año agrícola, del precio que en el transcurso de ella obtenga el producto.

Han dejado de pertenecer a la Bolsa por haber pedido su baja como socios, los señores Pedro G. Mendive, el Banco Nacional de Cuba, el Banco Español de la Isla de Cuba, José Antonio Freijo, José María Amavizcar, Andrés Guerrero, Antonio Méndez y el señor Ernesto de la Vega.

Han ingresado como socios los señores Juan José Colás, Alvaro Alvarez y Raúl Carrillo de Albornoz.

La Bolsa tiene recogido hasta el presente 8 títulos de socios y dos más que tiene convenido adquirirlos que también amortizará, tan pronto se terminen los trámites a que están sujetos.

El 3 de abril fueron aceptados a la cotización $500,000 en bonos de la Compañía Papelera Cubana, Serie A., habiendo satisfecho los derechos correspondientes, ascendentes a la cantidad de $350.

En 30 de abril y a petición de la Compañía Unión Hispano Americana de Seguros fueron retiradas de la cotización las acciones de capital y beneficiarias de la misma, y en 25 de noviembre fueron también retiradas de la cotización las acciones preferidas de la Compañía Cervecera Internacional, por haberlo así interesado la Compañía.

En 6 de junio fué aceptada a la cotización la ampliación del capital en stock ordinario de los Ferrocarriles Unidos de la Habana, ascendentes a 140,000 acciones de a 10 libras cada una, por lo cual se satisfacieron pesos 1,855 de derechos a la Bolsa.

Con la inscripción de estos valores quedó resuelto un problema que hacía mucho tiempo estaba planteado y creaba dificultades en la Bolsa, y ya hoy todo el capital en stock ordinario de dicha Empresa, circula libremente en nuestra Bolsa, desapareciendo la dualidad que había entre las acciones de 4 firmas y las acciones de 2 firmas.

En 17 de noviembre la Internacional Telefone and Telégraph Corporation satisfizo la cantidad de $5,100 por el importe de la ampliación del capital de dicha Compañía, ascendente a pesos 16,242,900 en acciones de a cien pesos.

La Compañía del Teléfono ha anticipado el pago de los derechos, pero aún no se han traído los documentos correspondientes, por estar tramitándose en Cuba; pero tan pronto estén estos trámites terminados serán presentados en nuestra Institución, con lo que quedarán terminados todos los requisitos para la cotización en la Bolsa del capital que tiene emitido hasta la presente la International.

En 7 de octubre fueron aceptadas a la cotización tres millones de pesos en Bonos de la Compañía Nueva Fábrica de Hielo por los cuales se pagaron a la Bolsa $950.

En la misma fecha también se aceptaron a la cotización $3.000,000 en Obligaciones no hipotecarias de la propia Compañía y por las cuales se abonó a la Bolsa igual cantidad.

Y en 21 de noviembre se aceptaron a la cotización $1.000,000 en acciones de la Compañía Cervecera Internacional, cobrándose por los derechos $350.

En junta de 14 de agosto se acordó solicitar del señor Secretario de Hacienda autorización para cotizar los Certificados de Adeudos, dados por el Gobierno a sus acreedores con motivo de la crisis del año 1920. En 18 de Diciembre se recibió la respuesta del señor Secretario de Hacienda denegando la autorización solicitada.

En 17 de noviembre se acordó dirigir al señor Secretario de Agricultura, Comercio y Trabajo atento escrito, dándole cuenta de que, con frecuencia, se presentaban extranjeros, vendiendo acciones de Compañías que radicaban fuera, muchas de las cuales resultaban un verdadero engaño, rogándole que prestase su atención a ello y de ser posible se prohibiesen las ventas de acciones si las mismas no se cotizaban en Bolsa.

Aún no se ha recibido la respuesta del señor Secretario de Agricultura.

En junta de 18 de diciembre se tomó el acuerdo en atención al año próspero que había tenido la Bolsa y en virtud de que un gran número de asilos e instituciones de caridad interesaron de la Bolsa un donativo de Pascuas para sus asilados, dedicar la suma de cien pesos a ese fin que fueron repartidos en la siguiente forma:

Asilo La Misericordia..	$ 15.00
Bando de Piedad...	„ 15.00
Beneficencia Domiciliaria (Jesús del Monte)..	„ 15.00
Asilo San Vicente de Paul (Cerro)..	„ 15.00
Casa de Beneficencia.	„ 15.00
Asilo Buen Pastor.	„ 15.00
Hermanas S. Corazón de Jesús..	„ 5.00
Hermanas de los Ancianos.	„ 5.00

En 23 de diciembre se reunió la junta y acordó celebrar la cotización los días 24 y 31 de diciembre a las 10.30 a. m., y clausurar la Bolsa a las 12 en atención a haber tomado el Clearing House de la Habana el acuerdo de cerrar los Bancos a esa hora y en esas fechas y dada la armonía que existe en las horas en que están abiertos los Bancos y en la que esté abierta la Bolsa, se consideró práctico y conveniente tomar el referido acuerdo. Esto no obstante, la Junta Sindical exploró antes el sentir de los señores socios, obteniendo el unánime asentimiento de los mismos para tomar el acuerdo que se deja transcrito.

Durante el año que comprende esta Memoria se han celebrado 19 Juntas Sindicales ordinarias y extraordinarias y las 2 generales reglamentarias.

Cesan en sus puestos reglamentarios el Presidente señor Isidro Olivares, el Primer Vice-Presidente, señor A. Parajón; el Tesorero, señor José Agote; los Vocales propietarios señores: Luis Andrade, Gustavo Parajón, José Manuel García y Avelino Cacho Negrete y los Vocales suplentes señores: E. Taboada y Rogelio Menéndez.

La Junta Sindical termina este informe consignando sus mejores votos por la prosperidad de la Bolsa; porque encuentre siempre en los señores socios el apoyo y la confianza que hasta el presente ha obtenido; y por que el próximo año sea para todos los asociados fecundo en prosperidades.

Habana, 31 de diciembre de 1925.

La Junta Sindical y de Gobierno.

ACTIVO

	M. O.
Propiedad.	
Casa Obrapía 38	$200.000-00
Caja.	
Efectivo	„ 1.302-34
Banco del Comercio.	
Nuestro depósito	„ 350-45
N. Gelats y Co.	
Vuestro depósito	„ 56-69
Cuenta de préstamos.	
Saldo de esta cuenta ..	„ 160-00
Cuentas a cobrar.	
Saldo de esta cuenta ..	„ 4.639-00
Mobiliario.	
El de la Sociedad	„ 2.625-00
Havana Electric.	
Depósito por consumo.	„ 98-00
Total	$209.231 48

Vto. Bno.
El Presidente,
ISIDRO OLIVARES.

PASIVO

	M. O.
Capital.	
El de la Sociedad	$130.000-00
Utilidades no realizadas.	
Saldo de esta cuenta ..	„ 44.188-63
Bonos hipotecarios.	
En circulación	„ 17.000-00
Ganancias y pérdidas.	
Por liquidación de balance	„ 18.042-85
Total	$209.231 48

Habana, 31 de diciembre 1925.
El Secretario.
PEDRO P. KOHLY.

JUNTA SINDICAL Y DE GOBIERNO DE LA BOLSA

Presidente de honor:
Sr. Francisco de Paula Machado
Sr. Saturnino Parajón.
Sr. Julio Esnard y García.
Vice Presidente:
Sr. Pedro A. Molino.
Presidente:
Sr. Isidro Olivares y Martínez
Primer Vice:
Sr. Armando Parajón.
Segundo Vice:
Sr. Francisco G. Arenas
Tesorero:
Sr. José Argote.
Letrado Consultor:
Dr. Lorenzo D'Beci
Secretario:
Dr. Pedro P. Kohly.
Vocales:
Sres. Pedro Figueras, Oscar Fernández, Luís Andrade, Dr. Pedro P. Kohly, Avelino Cacho Negrete, Ramón Guerra, Gustavo Parajón y José M. García.
Suplentes:
Sres. Evaristo Taboada, Rogelio Menéndez, Julio P. Esnard, Luís Losa.

JULIO B. FORCADE
(Especialista en Bonos)
MIEMBRO DE LA BOLSA DE LA HABANA

COMPRO
Checks del Banco Nacional de Cuba en Todas Cantidades

Oficinas: Banco Nacional 226, 227, 228
Teléfono: A-4983

CONSULTAS AGRICOLAS

Resueltas por la Estación Experimental de Santiago de las Vegas

SOBRE CONSERVACION DE MAIZ

CONSULTA:—El señor Juan Soler, Botica, Yaguajay, Prov. de Santa Clara, consulta sobre conservación del maíz.

CONTESTACION:—Para conservar maíz, frijoles y otros granos en almacenaje, es solo necesario ponerlos una vez bien maduros y secos, en un cuarto, barril y otro recipiente que se pueda cerrar bien, con preferencia herméticamente; fumigándolos después a intervalos con bisulfuro de carbono.

Si el almacén o recipiente se cierra perfectamente, se recomienda el empleo de 2 a 5 libras de bisulfuro para cada 1,000 pies cúbicos de espacio. Para maíz en almacenes, no bien cerrados, si éste no está despajado, hasta 20 libras por cada 1,000 pies cúbicos puede resultar necesario.

Recomendamos, sin embargo, despajar el maíz, almacenarlo en cuartos o barriles que se puedan cerrar perfectamente, empleando 5 libras del líquido para cada 1,000 pies.

El bisulfuro se coloca en un plato o recipiente cualquiera, de boca ancha, encima del grano, cerrando enseguida y dejándolo actuar por no menos de 24 horas. Se puede dejar por más tiempo si se desea.

Hay que recomendar siempre que el gas de bisulfuro de carbono es altamente inflamable, procurando no acercar al lugar donde se realiza la fumigación luces ni candela de ninguna clase, pues esto pudiera ocasionar una explosión desastrosa.

Si se observa esta precaución el empleo del bisulfuro no es peligroso, ni tiene inconvenientes de ninguna clase. El olor desagradable desaparece en breves momentos al exponer el grano al aire.

Una sola fumigación no es siempre suficiente para conservar el grano por largo tiempo, y es aconsejable repetir el tratamiento a intervalos de tres meses.

Si no se desea usar el bisulfuro de carbono, existe otra sustancia que no es inflamable ni nociva a la salud, la Paradiclorobencina. El uso de esta substancia como insecticida es muy reciente.

Viene empaquetado en latas de distintos tamaños en forma de cristales. Se emplea a razón de 12 onzas a cada 100 pies cúbicos de espacio y se puede dejar actuar de 24 a 48 horas; empleando mayor cantidad la fumigación se efectúa en menos tiempo.

ENFERMEDADES DE LOS NARANJOS

CONSULTA:—El señor Armando M. Alvarez, de Trinidad 24, Cerro, Habana, nos consulta sobre varios males de los naranjos.

CONTESTACION:—La emulsión de jabón y petróleo preparada según la siguiente fórmula es el tratamiento que ha dado mejores resultados hasta el presente contra la mosca prieta:

Estufina o Luz Brillante 2 galones.
Jabón de ballena, 2 libras.
Agua, 1 galón.

PREPARACION:—En una vasija apropiada, que pueda ser llevada al fuego, pónganse los ingredientes de la fórmula anteriormente dada, llévese a calentar hasta su punto de ebullición, retírese del fuego y agítese la mezcla hasta la completa disolución del jabón; déjese refrescar por un momento; pero aún en caliente, hágase pasar por dos veces al traves de una bomba atomizadora, pues agitándose a mano no sería suficiente y de quedar petróleo libre en la emulsión, quemaría el follaje de las plantas al ser éstas más tarde tratadas.

De esta emulsión preparada, se toma una parte, por ejemplo, un galón y se diluye en 13 galones de agua y con esta emulsión diluida se procede a rociar bien el follaje de las plantas atacadas, procurando que no chorree mucho la emulsión por las ramas y tronco principal de la mata, pues además de serle perjudicial, se gastaría inutilmente el insecticida.

Se nacen necesarios tres tratamientos a intervalos de 4 semanas para dejar las plantas libres de las plagas que las afectan.

Si se tratase de pocas plantas, puede emplearse para la aplicación del insecticida una bomba atomizadora de esas que son conocidas con el nombre de "pie o de cubo", o de las llamadas de "carretilla", con capacidad para 12 galones del insecticida.

Sin embargo, por las explicaciones del señor Consultante de que los nuevos retoños se encaracolan y pierden la fuerza, se desprende que además de la mosca prieta sus naranjos están afectados por una nueva plaga, conocida por ácido verde del naranjo, que está causando serios daños en estos alrededores.

Para combatir esta plaga se recomienda vigilar con cuidado el naranjal en la primavera y tratar sin demorar a los retoños donde aparecen los insectos, con un polvo compuesto de 50 libras de cal hidratada de primera calidad y 3 y media libras de sulfato de nicotina, aplicándolo por medio de una pulverizadora de tipo de mochila. Si todo el naranjal está infestado, entonces resulta más económico emplear la solución de jabón y petróleo recomendada contra la mosca prieta.

En cuanto al hongo rojo que parasita la mosca prieta, se propaga más en la época de las lluvias y aunque preste una buena ayuda, no siempre es lo suficiente para dominar la plaga.

La lechada de cal ligera, aplicada al tronco de los naranjos, es muy útil para combatir los líquenes, guaguas y otros insectos, a la par que da un buen aspecto a la arboleda.

La pasta que evita el paso de las hormigas y bibijaguas es el Tanglefoot, que puede encontrarse en las

(Continúa en la página 20)

PRONOSTICO DEL TIEMPO PARA HOY

CASA BLANCA, enero 31.—DIARIO, Habana.—Pronóstico isla buen tiempo hoy y el lunes. Aumento en temperaturas. Vientos variables principalmente de región Sur moderados a frescos. Estado del tiempo domingo 7 a. m. bajas presiones sobre Cuba golfo de Méjico y Estados Unidos. Exceptuando altas en estado Nueva Inglaterra con ola fría.

Observatorio Nacional

SOCIEDADES Y EMPRESAS

BAHAMONDE Y FERNANDEZ, S. EN C.

Por escritura de 31 de diciembre último ante el notario de esta Capital Dr. José R. Cosculluela y Barreras, se disolvió la sociedad de Pernas y Fernández, S. en C. dueña del establecimiento "La Nueva Mina", y para continuar la explotación del mismo, con fecha siete de enero se constituyó la sociedad mercantil de Bahamonde y Fernández S. en C. con efecto retroactivo al día primero del citado mes, siendo gerentes de ella, los señores Manuel Bahamonde y Díaz y Manuel Fernández Vázquez, y comanditario el señor Ricardo Rivera y Rey.

J. BARQUIN & CO.

Con efectos retroactivos al 31 de diciembre, por vencimiento del término social ha quedado disuelta la sociedad mercantil de J. Barquín & Co., S. en C. y ha sido constituída otra nueva sociedad que girará bajo la razón social de J. Barquín & Co. para dedicarse, como sucesora y liquidadora de la anterior, a la continuación de los negocios de ella, o sea al la explotación del Almacén Importador y Fábrica de sombreros instalados en Aguiar 130-132, esquina a Muralla, así como a toda clase de operaciones de lícito comercio.

Son gerentes los señores José Barquín Setien, Ramón Diego Setien, Alberto Setien Astorga y Gabriel Villar Toca.

JOSE LOPEZ Y CA.

Ha quedado disuelta la Sociedad Mercantil Irregular Colectiva que giraba en la plaza de Bayamo bajo la razón de José López y Compañía habiéndose hecho cargo de todas las existencias y créditos activos y pasivos de la misma el Sr. José López.

LA COLOSAL

En Vueltas se ha constituído con efectos retroactivos al 1ro. de enero una sociedad mercantil regular colectiva con domicilio en dicha plaza y la que girará bajo la razón de Luis Bode y Compañía siendo socios gerentes con el uso de la firma social y amplias facultades administrativas y dominicas los señores Luis Bode Torre y Cosme Gómez Fernández, y socio industrial el señor José Bode Torre; siendo el principal objeto de la sociedad la explotación del establecimiento de ropa, peletería, sedería y sastrería titulado "La Colosal", sito en la casa núm. 7 de la calle Agramonte en ese pueblo y el que fué apertado a la misma por el socio señor Luis Bode.

La nueva entidad ha conferido poder al Sr. José Bode, para la administración del mencionado establecimiento y de los demás negocios relacionados con la misma.

ARSENIO ALVAREZ

Ha sido disuelta la sociedad mercantil que giraba en Santa Clara bajo la razón social de Arsenio Alvarez y Hermano haciéndose cargo de todos los créditos activos y pasivos el Sr. Arsenio Alvarez para continuar los mismos negocios que sus antecesores.

R. DIEZ Y COMPAÑIA

Con efectos retroactivos al 1 de diciembre ppdo., ha ingresado en la Sociedad de R. Díez y Ca., en Baire, Oriente, en calidad de socio gerente con el uso de la firma, el Sr. Manuel Ramos Ramos, mediante escritura otorgada ante el Notario de Jiguaní Dr. Aníbal Escalante.

ZAFRA DE CUBA 1925-26

PRODUCCION AZUCARERA HASTA ENERO 15 DE 1926

Provincia de Pinar del Río: Total de ingenios en la zafra, 10. Ingenios moliendo, 8. Ingenios que no han empezado a moler, 2. Producción en toneladas de 2,240 libras: estimado de la zafra según los señores Gumá y Mejer, 214,286. Elaborado hasta enero 15, 12,820. Tanto por ciento del estimado, 5.98. Promedios de rendimiento general azucar 96º, 9.71.

Provincia de la Habana: Total de ingenios en la zafra, 16. Ingenios moliendo, 12. Ingenios que no han empezado a moler, 4. Estimado de la zafra según los señores Guma y Mejer, 413,571 toneladas de 2,240 libras. Elaborado hasta enero 15, 26,186. Tanto por ciento del estimado, 6.33. Promedios de rendimiento general, azúcar 96º, 10.31.

Provincia de Matanzas: Total de ingenios en la zafra, 28. Ingenios moliendo, 20. Ingenios que no han empezado a moler, 8. Estimado de la zafra según los señores Guma y Mejer, 615,000 toneladas de 2,240 libras. Elaborado hasta enero 15, 35,008. Tanto por ciento del estimado, 5.69. Promedios de rendimiento general, azúcar 96º, 10.39.

Provincia de Santa Clara: Total de ingenios en la zafra, 54. Ingenios moliendo, 48. Ingenios que no han empezado a moler, 6. Estimado de la zafra según los señores Guma y Mejer, 1.040,714 toneladas de 2,240 libras. Elaborado hasta enero 15, 103 mil 544. Tanto por ciento del estimado, 9.95. Promedios de rendimiento general, azúcar 96º 10.36.

Provincia de Camagüey: Total de ingenios en la zafra, 29. Ingenios moliendo, 28. Ingenios que no han empezado a moler, 1. Estimado de la zafra según los señores Guma y Mejer, 1.601,429 toneladas de 2,240 libras. Elaborado hasta enero 15, 223 mil 164. Tanto por ciento del estimado 13.94. Promedios de rendimiento general, azúcar 96º, 10.33.

Provincia de Oriente: Total de ingenios en la zafra, 43. Ingenios moliendo, 39. Ingenios que no han empezado a moler, 4. Estimado de la zafra según los señores Guma y Mejer, 1.488,714 toneladas de 2,240 libras. Elaborado hasta enero 15, 194 mil 836. Tanto por ciento del estimado 13.09. Promedios de rendimiento general, azúcar 96º, 10.39.

Totales: Total de ingenios en la zafra, 180. Ingenios moliendo, 155. Ingenios que no han empezado a moler, 25. Estimado de la zafra según los señores Guma y Mejer, 5.873,714 toneladas de 2,240 libras. Elaborado hasta enero 15, 595,558. Tanto por ciento del estimado, 11.08. Promedios de rendimiento general, azúcar 96º, 10.34.

Igual fecha, zafra 1924-25: Total de ingenios en la zafra, 183. Ingenios moliendo, 161. Ingenios que no han empezado a moler, 22. Estimado de la zafra según los señores Guma y Mejer, 5.126,326 toneladas de 2,240 libras. Elaborado hasta enero 15, 542 mil 139. Tanto por ciento del estimado, 10.58. Promedios de rendimiento general, azúcar 96º, 9.68.

Igual fecha, zafra 1923-24:

A TRAVES DE LA VIDA

POR HECTOR DE SAAVEDRA

Una buena sesión fué la del jueves pasado que celebraron los Rotarios en su habitual y sustancioso "meeting". Fué de fiesta como correspondía a la fecha que era memorable y al día que fué alegre y "glorioso" como dicen los americanos.

Tuvimos muchas visitas, entre ellas las de un amable Juez, nombrado Leopoldo, como el nuestro que es Correccional, pero de apellido Prinz (aquél) y en funciones en la Corte Suprema de New York. Es un hombre joven, buen mozo y de un "humor" a lo Marc Twain. Dijo que le había encantado la Habana, que le quedaban por visitar como treinta cafés después de los ochocientos que había conocido y que era muy competente en el Jai Alai porque apostó a los azules y había ganado. Lástima que no conozca a Fernando Rivero, pero me prometo presentárselo, porque soy amigo ya del juez y de su señora que es muy agradable y que me dijo que con su marido, o sin él, volvía a la Habana el año que viene, porque esto era un paraíso (La señora no ha visto a las serpientes).

Un huésped, venido de Londres nos saludó cordialmente. Es un doctor. Otros más (no sé si doctores o coroneles) llegaban de diferentes lugares de los Estados Unidos.

Y el doctor Marinello (otro doctor) vice-presidente del Club anunció que había decidido dar la palabra al Sr. Conrado W. Massaguer porque éste tenía que responder de algún modo a la calurosa ovación que había originado su presencia.

En efecto; el Sr. Massaguer que acababa de llegar de los Estados Unidos, donde reside, fué a ocupar su puesto entre los Rotarios, a cuya Asociación pertenece de antiguo y por la que conserva un gran cariño. Hoy es rotario neoyorkino y almuerza un solo plato por lo que está visiblemente delgado.

El señor Massaguer hizo uso de la palabra con una gran desenvoltura que demuestra que no es sólo el dibujo lo que lo entretiene en New York, sino que ahonda en el arte del "speech" y en la peroración "after-dinner", donde son muy prácticos los americanos. El caso es que habló muy bien y me decía yo:—¡Santo Dios! ¡La lengua que tienen los cubanos...

Todos los españoles nacen oradores. No sé por qué. Hubo en una época un concejal, que creo se llamaba Bartomeu, que con acento catalán hablaba como Demóstenes. Massaguer, con pronunciación sajona es sin embargo más criollo que el plátano verde, frito, aplastado y adorable. Su discurso lleno de gracia, de humorismo y de sentimiento, fué continuamente coreado por los aplausos. Habló en broma y habló en serio; nos dijo lo que debíamos hacer para nuestra conveniencia nacional y nos anunció que volvería a New York, a trabajar con ahinco para poder ofrecernos, a nosotros y a su patria, un resultado efectivo de su labor artística. Lo que no dijo, en su exquisita delicadeza, pero que todos comprendían bien, fué que ha traído a su esposa para que sea en Cuba donde nazca el hijo que Dios ha tenido la bondad de concederle ¡Buen muchacho este Massaguer, siempre tan caballero y tan amante de lo suyo!

Repito que fué una verdadera fiesta, la mejor que pudiera desearse para conmemorar el natalicio del Apóstol, porque lo que parecía era que estábamos celebrando la vuelta del hijo pródigo...

Y cuando dejamos aquel lugar tan agradable con la pena del que se aleja de las cosas buenas y afables, me dijo Miret, que es un romántico:

—Observe usted, Doctor, cómo se siente un rumor que parece música de Iglesia...

En efecto, venía de abajo, como un cántico, un arrullo ténue y sutil. Era el murmullo de los niños que aún circulaban tan lindamente uniformados. Quizás también la bendición de las madres. Nada pude responder al insigne sub-secretario del Club, porque sentí como una congoja en la garganta y pensé con envidia y dulzura en la inmensa fortuna de Massaguer.

ANTIASMATICO "DILOA"
ASMA
45 AÑOS DE EXITO INDISCUTIBLE
SOLO DOS CUCHARADAS QUITAN EL ACCESO DE ASMA
DE VENTA EN: TODAS LAS BUENAS FARMACIAS
CORRESPONDENCIA. APARTADO 254 HABANA

DROGUERIA SARRA
LA MAYOR
SUERTE A TODAS LAS FARMACIAS. ABIERTA TODOS LOS DIAS Y LOS MARTES TODA LA NOCHE

FARMACIAS QUE ESTARAN ABIERTAS HOY

LUNES

P. Dulce y Lugareño.
Ayesterán y Bruzón.
Neptuno y Monserrate.
Concepción y Avenida de Acosta.
Jesús del Monte No. 546.
Luyanó No. 3.
Correa No. 2.
Jesús del Monte No. 143.
Churruca No. 29.
Cerro y Lombillo.
Línea entre 10 y 12 (Vedado).
23 y C. (Vedado).
San Lázaro 402 y San Francisco.
Neptuno y Soledad.
Dragones y Manrique.
Reina No. 141.
Desagüe y M. González.
Monte y Angeles.
Suárez y Esperanza.
Monte No. 344.
Consulado y Genios.
Animas y Amistad.
Reina No. 13.
Obispo y Aguiar.
Muralla y Villegas.
Egido No. 55.
Habana No. 42.
Gervasio No. 41.
Monte No. 172.
Santos Suárez y San Julio.
Belascoaín No. 227.
San Miguel y Manrique.
Martí y Armas.
Concepción y San Anastasio.
San Lázaro y Manrique.
Cuba y Santa Clara.
Fábrica y Santa Felicia.
Acosta y Saco.
9 No. 117 (Vedado).
Avenida Menocal No. 113-A.

NOTA.—Este grupo deberá prestar el servicio público todo el día y la noche de los domingos siguientes:
Febrero 28.
Abril 11.
Mayo 23.
Julio 4.
Agosto 15
Septiembre 26.
Noviembre 7.
Diciembre 19.

FARMACIA Y DROGUERIA
LA AMERICANA
GALIANO Y SANJA
ABIERTA TODA LA NOCHE
LOS SABADOS
Teléfonos: A-2171, 2172, 2173

MOVIMIENTO MARITIMO

NUEVA YORK, Enero 31.—Llegaron el Ulua y el Montevideo, ambos de la Habana. Salió el Cuyamapa, para Nuevitas.

NUEVA ORLEANS, Enero 31.—Llegaron el Benlawirs, de Sagua; el Atenas, de la Habana.

GALVESTON, Enero 31.—Llegó el Southlands, de Cienfuegos.

PRONTO PODRA . . .

(Viene de la primera página)

Ese hecho nos impulsa a visitar al Dr. Alberni, en demanda de algunos datos necesarios para ilustrar a los empleados sobre el alcance del proyecto.

El Sr. Alberni nos recibe con la amabilidad de un viejo camarada, en su casa particular de la calle de San Rafael.

Hablamos en su despacho adornado con sobriedad y elegancia y al evidenciarle el objeto de nuestra visita inesperada, nos dice:

—Una ley, de fecha diez y ocho de febrero de 1925 ordenó — usted lo recordará seguramente — el pago a los empleados públicos de las gratificaciones devengadas. Siendo el montante del adeudo bastante crecido quedó establecido que con cargo a los sobrantes del Presupuesto de 1923 a 1924, que estaban a disposición del Congreso, se abonara sólo el cincuenta por ciento del total. El resto se consignaría como un capítulo, en el Presupuesto vigente.

—Pero se va a abonar un veinticinco por ciento ahora. Lo que equivale a la mitad del adeudo.

—Efectivamente.

—¿Y cómo se explica eso?

—Por un error.

—Bien; es un error de fatales consecuencias para los funcionarios.

—Verá usted: en esa ley que tanto nos desvelara al Sr. Castellanos y a mí, se obligaban los confeccionadores del Presupuesto vigente a consignar la suma de tres millones novecientos mil pesos, para el pago del cincuenta por ciento restante ya aludido...

—¿Y...?

—Dos millones y ochocientos mil pesos.

La diferencia es poca.

—Tanto, que a ella deben los empleados el no poder cobrar enteramente las gratificaciones.

—Pero el proyecto de usted...

—Mi proyecto que figura en primer lugar de la Orden del Día de la Cámara, es salvador. En él se autoriza al Poder Ejecutivo a tomar, en concepto de anticipo y de aquellos fondos especiales que a su juicio no sea necesario utilizar, con carácter perentorio, la suma de un millón de pesos. Esta cantidad, unida a los dos millones y ochocientos mil que figuran en el Presupuesto permite a los empleados cobrar de una vez, el cincuenta por ciento de las gratificaciones.

—¿Alienta usted esperanzas?

—Firmísimas y óptimas, muy óptimas: No creo que haya congresista capaz de oponerse a la votación de una ley beneficiosa, de general utilidad y que despierta legítimas simpatías en todo el País.

—Así pues...

—Si el Congreso vota mi ley favorablemente—y no existe razón que me obligue a pesar lo contrario—los funcionarios, en un plazo muy breve, verán colmados sus deseos.

—Se nos ofrece una observación.

El Dr. Alberni que tiene todos los casos previstos y que se distingue precisamente en la Cámara por la rapidez que emplea en la riposta, siempre atinada nos mira con asombro:

—Usted va a hablarme del reintegro consiguiente.

—Sí.

—En mi proyecto se dispone que el millón de pesos que se toma como anticipo de los fondos especiales, se reintegrará con cargo al superavit del Presupuesto vigente, con el exceso de recaudación, si la hubiere o con los sobrantes que resulten del actual Presupuesto.

—Pudiera ocurrir, sin embargo, que no se produjeran excesos en la recaudación, ni sobrantes en el Ejercicio Económico.

—Mi ley prevé el caso: Ese millón de pesos se hará figurar como obligación preferente en el Presupuesto que rija durante el año fiscal próximo.

—Otra observación. ¿Me permite S. S.?

—Con mucho gusto.

—Hay que contar con que los señores representantes que parecen empeñados en prolongar sus vacaciones de Pascuas, no dén en quedarse por los pasillos de la Cámara y se decidan a entrar en el hemiciclo para acometer esa empresa con el entusiasmo que pondrían en ello los propios empleados.

—Bien, esa es otra cuestión.

—Una cuestión de orden que diría el Sr. Beltrán.

—No soy escéptico: los señores diputados saben cumplir con sus deberes.

Y al decir esto, el Sr. Alberni puso en sus palabras una entonación de firmeza tal, las rubricó con un ademán tan convincente, que, sin quererlo y por contagio, remedamos su gesto. Estábamos en el despacho de la casa particular de nuestro interlocutor — ya lo hemos dicho — y nos levantamos con el mismo impulso con que el Sr. Zaydin toca la campanilla cuando con voz engolada grita a los representantes remolones que siguen clavados en el pupitre:

—No hay quorum. Se suspende la sesión.

GENTE DESCONOCIDA

HURTADO DE MENDOZA

No tiene nombre propio ni le hace falta. El apellido se parece a muchas fortunas de gobiernos anteriores, pero no: lo heredó de su padre y "lo que se hereda no se hurta".

Ganó medalla de oro en el último Salón de Humoristas porque dibujó a Zayas Bazán en cuero— un colmo de inmoralidad—; hizo burla a los anacronismos de los yanquis en decoración cinematográfica, con el actor "Brillantino" de rodillas; comentó el canto del gallo, y grabó en madera "Deusex machina" evocación del "diablito" ñáñigo.

Es autor de casi todos los aplaudidos muñecos del ensayo de "Cabalgata infantil" que el año que viene resultará muy lucida.

En vista de estos y otros triunfos ofrecemos publicar en esta sección la fotografía del niño o niña menor de 14 años que nos remita la caricatura con la pipa en su sitio. Este hombre se da una ducha diaria sin soltar la pipa, pues forma parte de su cráneo. Es un pipocéfalo característico.

Está haciendo estudios para sonreír después de muerto y si ratos perdidos se dedica a la decoración de interiores: lo mismo pinta un zócalo que adorna las patas de un banco quebrado.

Salió de Canarias, recorrió medio mundo y al llegar a Cuba una criolla de ojazos negros le hizo ciudadanizarse. De ahí que la ley del 75% le tuviera sin cuidado.

Armando MARIBONA

LLEGAN AL MARIEL.

(Viene de la PRIMERA)

EL CURSILLO DE PERFECCIONAMIENTO DE LOS MAESTROS PINAREÑOS ES UN TRIUNFO

MARIEL, enero 31.—DIARIO DE LA MARINA.—Habana.—El cursillo de perfeccionamiento de maestros celebrado en Guanajay ayer, constituyó un triunfo hermoso; los inspectores señorita Aguilar y Organes, con más de doscientos maestros, escucharon la conferencia elocuente de los señores Valdés, Prado y Diego González, felicitaron a las autoridades escolares de la provincia por el auge y gloria que para el magisterio pinareño han conquistado.

Fernández Valdés, corresponsal.

EL SANTIAGO YACHT CLUB CELEBRA CON UNA FIESTA LA INAUGURACION DE SU LOCAL SOCIAL

SANTIAGO DE CUBA, enero 31.—DIARIO DE LA MARINA.—Habana.—Esta tarde llevóse a efecto la inauguración del local social del Santiago Yacht Club.

Pronunciaron discursos el presidente, doctor Pedro Yodú Griñan; el secretario, Héctor Aguilera, y el señor José Fleury, secretario del Club Náutico.

Entre los asistentes había más de cien damas y señoritas.

Se bailó hasta las ocho de la noche.

La copa que se discutía entre el team de basket ball del Santiago Yacht Club y el de los 30, la ganó el team de los 30.—Corresponsal.

ASIATICO HERIDO POR UN DESCONOCIDO

(Por Telégrafo)

CAMAGÜEY, enero 31. DIARIO, Habana.—En el Centro de Socorros fué asistido ayer de heridas graves el asiático Santiago Achón Lai, las que le produjo un desconocido con quien sostuvo una reyerta en el poblado Algarrobo, la guardia rural condújolo a esta ciudad.

El Rotary Club de Canamgüey ha dado a la publicidad el programa de las grandiosas fiestas que tendrán lugar los días catorce, quince y dieciseis del actual, con motivo de celebrarse en esta ciudad la Convención del Distrito. Ha quedado abierta la inscripción para cuantos deseen tomar parte en los festejos que prometen resultar brillantes.

Herrera,
Corresponsal.

CON GRAN EXITO SE CELEBRA EL CURSILLO PEDAGOGICO EN SANTA CLARA.—LA FIESTA DEL NIÑO DE PRAGA

Santa Clara, enero 31. DIARIO DE LA MARINA, Habana.—El Cursillo pedagógico viene desarrollándose con un éxito definitivo; la conferencia sobre jardines escolares, ofrecida por el doctor Angel Estape, Catedrático de la granja, fué calificada de magistral; ante cientos de espectadores congregados en el teatro Villaclara el doctor Figueroa dió una clase práctica de Física. La iglesia pasionista acaba de celebrar con gran solemnidad el Niño de Praga, resultando insuficiente el templo para albergar los fieles.

Alvarez.

MARINA, Habana.—En su domicilio ahorcóse esta madrugada el joven mestizo Gabriel Curidi, empleado de la empresa de ómnibus "La Güinera".

Créese que lo impulsara a tomar tan tremenda resolución el mal estado de salud.

Suárez, Corresponsal.

Apuntes Biográficos e Inéditos de Gayarre

El 2 de este mes hizo treinta y seis años que falleció en Madrid, Julián Gayarre, y hoy es el ochenta y dos aniversario de su nacimiento. Justo es rendir a la gran figura del arte lírico español en tales fechas el homenaje de admiración más ferviente.

Los pueblos que honran y enaltecen a sus más preclaros hijos cumplen patriótico deber y estimulan noblemente a sus hombres del porvenir.

Una tarde me honró con su visita el insigne compositor don Joaquín Larregla, gloria y orgullo de Navarra, como Arrieta, Eslava, Gaztambide, Gayarre, Sarasate, Zabalza, Guelbenzu y Gorriti, a quienes la plaza del Castillo de Pamplona brinda espacio para que, con sobrada justicia, se eleve un monumento que perpetúe sus nombres y la gloria que alcanzaron. Me habló Larregla de Gayarre, y le oí datos biográficos que considero absolutamente inéditos y muy interesantes.

Helos aquí:

Nació Gayarre en Roncal, lugar bien metido en las montañas de Navarra, cerca de Ansó. Sus padres eran humildes. No pudiendo vivir en el lugar de su nacimiento, se fué de muchacho a Lumbier y se colocó de criado modestísimo en una herrería, en la fragua de Quilliri, donde le conocían por Sebastián, su nombre de pila. Contaba a la sazón quince años de edad. En Lumbier se conserva como una reliquia alguna cama de hierro hecha por él a martillazo limpio. Ejerció el oficio varios años. La mujer del herrero era muy ordenadita; le daba gastar, y la alimentación de Gayarre llegaba de deficiente.

Los muchachos de Lumbier le decían: "¿Por qué no vas a Pamplona?" Al fin se decidió, logrando el ingreso en la gran fundición de Pinaqui, establecida a orillas del Arga, fuera de la muralla. Allí vivía en una especie de albergue para todos los obreros, destacándose entre ellos por morigerado y sin expansiones. Después de cenar le invitaban sus compañeros a subir a Pamplona a tener algún esparcimiento, y prefería quedarse en la fábrica y meterse en la cama a descansar. Tanscurridos seis meses, se decidió una noche a ir a la capital con sus compañeros de trabajo, muchos de los cuales pertenecían al Orfeón que fundó y dirigía el maestro don Joaquín Maya, institución que posteriormente fué base y fundamento de los conciertos famosos de San Fermín, a que asistió varios años Sarasate. Saint-Saens estuvo en Pamplona en 1878 y quedó asombradísimo al escuchar una orquesta que, entre otras obras suyas, ejecutó a la perfección **La danse macabre**, que acababa de nacer y que se interpretó en Pamplona antes que en Madrid. Saint-Saens abrazó a Maya en pleno escenario; Maya le cedió la batuta, y la orquesta sonó lo mismo.

Invitaban a Gayarre a que subiera al Orfeón, donde los obreros pasaban un par de horas, entonando coros, y se negaba, sin tener idea de lo que fuese una masa coral.

Una noche desistió de esta negativa, subió y al entrar en la sala del Orfeón vió que en casa contigua había una taberna donde disputaban unos muchachos, propinándose una sopapina tremenda.

Gayarre se encontró que hacían eso y no música, cogió su blusa y se volvió a la fábrica a emprender nueva etapa de vida morigerada.

Pasaron al fin estas malas impresiones, volvió al Orfeón, le presentaron a Maya, y éste, después de probarle la voz, le colocó en la cuerda de tenores primeros, creyendo haber hecho una gran conquista.

Cantó en esa cuerda, apercibido de que su voz se destacaban entre 180 orfeonistas, y el maestro le hizo tomar parte, como solista, en las funciones del teatro Principal, que hoy se llama de Gayarre.

Lo primero que cantó en público fué el aria de Stradella, **Pietá, Signer**. Para que saliera a escena, Maya le cedió un traje de americana negra, y cantó con voz sin educar, sin pulir, con algún rudimento de música y al oído. Maya le enseñó solfeo y las primeras lecciones de canto y estilo, y el público llegó a fijarse en Gayarre. Su retrato, con el traje de su primera salida a escena, primer retrato de su vida, ha sido conservado por Maya como una reliquia. Aparece el gran tenor incipiente con rollo de papel de música en la mano.

Gayarre profesó a Maya verdadero culto, y jamás dió al olvido que le sacó de la nada.

Por aquellas fechas estaba en Pamplona el gran maestro navarro don Hilarión Eslava, que había nacido en Buolada, a dos kilómetros de Pamplona. Iba allí a veranear, entre amigos y admiradores, y pasearse por las naves de la catedral que tantas veces cruzó como niño de coro. Un día, yendo con Maya por las afueras de Pamplona, y, cuando precisamente se iba lamentando de la carencia de tenores, oyó uno que cantaba en una huerta próxima, bien ajeno al deleite que hacía sentir al gran maestro navarro, que exclamó:

—¡Qué voz tan hermosa! Vamos a ver quién canta.

Era un muchacho que regaba la huerta.

JULIAN GAYARRE

Hasta tal punto le llamó la atención, que dijo a Maya:

—Cítalo al Orfeón para el domingo próximo para que yo le oiga y le someta a mi gusto a algunas pruebas.

Maya contestó:

—Llevaré otro tenor que me parece ha de agradarle aún más que éste. Su voz es magnífica, varonil.

Y, en efecto, el domingo se reunieron en el Orfeón, el huertano, Gayarre, Maya y Eslava. Probadas ambas voces, Eslava dijo de Gayarre:

—Tiene la cara tosca, pero condiciones admirables de voz. Vamos a hacer que la Diputación de Navarra le pensione para llevarle a Madrid.

La pensión fué lograda por Eslava, Maya y Conrado García, único almacenista de pianos y música de Pamplona, entusiasta y competente en arte.

La pensión fué de 6,000 reales, al pronto tiempo que la Diputación de Guipúzcoa la concedía de 4,000 pesetas a Astigaraga, sereno de Elbar.

En Madrid aprendió canto Gayarre con el marqués de Gauna, que interpretó, como tenor de ópera, y en palacio, en tiempo de Isabel II, las de Arrieta, tituladas **Ildegonda** y **La Conquista de Granada**. La primera se había cantado en Milán.

El marqués, en el mundo artístico, usó el nombre de **Flavio**.

En el Conservatorio continuó Gayarre el estudio de solfeo con el maestro Gainza, también navarro.

Era pianista del café de Zaragoza, en la plaza de Antón Martín.

Como Gayarre no tenía más que la pensión, iba todas las noches al café a reunirse con Gainza, y compartían el **bisteck** de la cena como dos amigos del alma.

Deseando hacer alguna prueba de teatro y aprovechando las vacaciones de verano, Gainza y Gayarre organizaron una Compañía. Gayarre conocía varias obras por haber sido corista en la Zarzuela en tiempo de Gaztambide. Cantó Gayarre **Marina**, en Tudela de Navarra. Dirigía Gainza. La Compañía era tan deficiente y estaba tan falta de decora doy elementos que, después de correr esta aventura, los artistas salieron huidos. Gayarre lo recordaba como una graciosa odisea, la más graciosa de su vida, un desastre completo, sin pagar, a pie.

La Diputación de Navarra, alentada por Eslava, trasladó a Gayarre la pensión de Madrid a Milán. El gran artista navarro solía decir a menudo que todo lo debía a Maya y Eslava.

—Eslava —decía— me hizo cantante con sus sapientísimos consejos.

En Milán aprendió cómo se mueven y se cantan las óperas, siendo su profesor un maestro de coros. **Favorita** fué la obra primera que estudió.

En el teatro de la **Scala** la cantaba Caponi y, habiéndose indispuesto, Gayarre se ofreció a sustituirle gratuitamente. La Empresa no se arriesgaba a aceptar el ofrecimiento; pero al fin cedió porque Gayarre hizo gran hincapié. Se verificó un ensajo rapidísimo, y al oirle todos exclamaron:

—Es un gran tenor; hará gran efecto esta noche.

Cantó **Favorita** y fué su revelación. Nada era Gayarre a las ocho y una hora más tarde, cuando había cantado la primera romanza, lo era todo: una aparición, un encanto, un asombro. Llenó el mundo.

Vivía en Madrid cuando se estrenó **Otello**. La casa Ricordi le envió la partitura. Gayarre dijo a Larregla:

—El domingo, que no canto, Zabalza y tú la leeréis.

En casa de Gayarre, y a las cinco de la tarde, se reunieron con Pepe Elorrio y Gregorio Garjón, éste secretario del gran artista, su tesorero, su hombre de confianza. El primer acto lo leyó al piano Dámaso Zabala, y el segundo, Larregla. Toda la ópera fué leída y comentada. Los concurrentes cenaron aquella noche con Gayarre.

Durante la lectura de **Otello**, ocurrió una escena cómica. Al oír **una bella, una bella**, Andrés, el criado de Gayarre, creyó que pedían una bujía y se presentó con ella, siendo recibido con gran hilaridad.

En tiempo de Michelena cantó Gayarre setenta y dos noches en el Real, percibiendo mil duros una hora antes de comenzar cada función.

Todos los veranos marchaba a Roncal. El viaje era molesto de veras. Se hacía en coche y duraba todo un día. En Lumbier se detenía para comer, y siempre llevaba algún obsequio a la mujer de Quilliri, su primer maestro herrero.

—Esta mujer me daba poco de comer —decía Gayarre—, y le debo no poco de lo que soy. Si me hubiera alimentado bien, de Lumbier no hubiera salido.

Alguna vez fué a Lumbier con Vicente Andrés, dentista rico de Valencia. Se hospedaba en la fonda frente a la cual hay un gran balcón corrido. Viéndolo, exclamó Gayarre:

—¡Si me dieran un duro por cada martillazo que dí en él!

Siempre que pasaba por Pamplona era su primera visita para Maya, su protector y maestro.

Murió don Hilarión Eslava, en 1877, y Pamplona quiso hacerle grandes funerales con el concurso del Orfeón y orquesta, bajo la diestra batuta de Maya. Invitaron a Gayarre, y no ocudió, sin duda, por no consentírselo sus compromisos con Empresas. Pamplona se enojó, creyendo que debió ir y dejarlo todo. El gran artista deseaba la reconciliación, y un día escribió a Maya:

"Estoy dispuesto a ir a Pamplona y tomar parte en los conciertos. Cantaré cuanto mis paisanos quieran."

A Pamplona fué, y, desde el balcón de la fonda de Europa, cantó **Guernikako arbola** y la romanza de **Um pleito**, de Gaztumbide, **Los impulsos del querer**. Cantó en los cuatro conciertos matinales cuanto quisieron sus paisanos, y en el último, el **Ave María**, de Gounod; tocando Sarasate el preludio y acompañando Zabalsa al piano y Guelbenzu al harmonium. ¡Divino momento musical! Lo dirigió el maestro Pérez, más conocido por **Perecito**, como maestro de la Sociedad de Conciertos. Cantó además Gayarre las dos romanzas de **Favorita**, la de **Africana, Oh, Paradiso!** la de **Don Sebastián**, el aria de Etradella, en fin, el delirio.

En el Orfeón había un obrero llamado Pío, muy amigo de Gayarre y tenor más antiguo que él.

Cuando cantaba, Julián le decía.

—¿Qué te ha parecido?

—Bien—le contestaba lisa y llanamente.

Sin duda le creía más y pensaba que aún estaba Gayarre como en el Orfeón. Esto hacía mucha gracia al gran tenor navarro, que le invitaba a comer con la más sencilla y cariñosa familiaridad.

Gregario Garjón era de la raza lista de Roncal y carpintero en Lumbier, sin más cultura que las primeras letras que aprendió en su niñez. Su talento natural se desenvolvió mucho. Eusebio Blasco le llamó en **Le Figaro** gran ingeniero español. Era primo de Gayarre, y se crió con blusa al hombro, tomando el fresco. Era activo y financiero.

Gayarre admiraba al conónigo don Fermín Echevarría, palista famoso que inauguró el frontón de Roncal. En Madrid iba casi todas las tardes a verle jugar en familia, detrás del Retiro, con vascos y navarros.

Frascuelo era muy amigo del gran tenor.

Cuando en 1890 murió Gayarre y sus restos fueron llevados a Roncal, el cortejo fúnebre hizo noche en Lumbier. Los muchachos que fueron sus compañeros velaron el cadáver y lo escoltaron hasta su última morada.

He convivido algunas tardes con Gayarre en San Sebastián, durante los últimos veranos de su existencia, hallándose en el apogeo de su gloria.

Manolo Zapatero nos unía. Era íntimo suyo y mío. Paseábamos juntos con Gayarre, que hablaba poco y apenas su carácter se prestaba a expansiones. Casi siempre estaba en gimnasia vocal, cantando en voz muy baja, como en perpétuo ensayo. De su garganta brotaban celestiales armonías.

Larregla me habló de la delectación que había sentido oyendo una vez a Gayarre cantar el aria de Stradella, acompañado por el Orfeón de Pamplona a boca cerrada.

—El conjunto —decía— era admirable, sobrenatural, divino.

Blas AGUILAR

JOSE ALBELA

Acompañado de su distinguida esposa, señora María Teresa Martínez de Albela, y de su señora madre política, señora María del Pino Fabelo, ha regresado ayer en el "Alfonso XIII", el señor José Albela Fuentes, después de dos años de ausencia en España.

El señor Albela, popular e inteligente librero, dueño de la casa importadora de libros de Belascoaín, 32, es una persona bien popular y querida en la intelectualidad cubana, y entre los profesionales y amantes de la lectura, por su espíritu progresista y la vigilancia y atención con que desarrolla sus actividades frente al movimiento de la cultura universal.

Su casa es un lugar que visita periódicamente todo el que estudia y lee, por profesión o por deleite, seguro que encontrará allí las novedades literarias y científicas y cuantas obras impone la cultura clásica y moderna.

Su viaje a Europa lo exigió, en primer lugar, un necesario descanso a su labor de muchos años. Luego, el afán de renovar y ampliar sus relaciones comerciales, editoriales y de corresponsalía, en el deseo de cumplir con los enormes compromisos de su vieja y fiel clientela.

Saludamos cordialmente al, bien querido amigo, alegrándonos de la salud que le ha acompañado durante su larga excursión, así como a sus familiares, contentos de tenerlos de nuevo entre nosotros.

MUSSOLINI HABLA DE AÑOS NAPOLEONICOS

MILAN, enero 31.—(U. P.)—La revolución fascista tendrá su año napoleónico en 1926, según acaba de declarar el ministro Mussolini.

En ocasión del quinto aniversario de la fundación de su revista "Gerarquía" el "Duce" ha telegrafiado a los actuales directores lo que sigue:

"Es necesario confiar en la revolución fascista que tendrá su año napoleónico en 1926, y asimismo confiar en el pueblo italiano, que desde el principio de la historia ha ostentado siempre un alto puesto en el mundo. Ese puesto lo obtendremos ahora porque nuestro poder aumenta. Más es necesario que nuestra confianza se halle plenamente garantizada".

LOS TERREMOTOS EN EL DISTRITO DE PALERMO CAUSAN PANICO

ROMA, enero 31.—(U. P.)—Los grandes terremotos ocurridos en el distrito de Palermo han causado extraordinario pánico entre las poblaciones de Avola, Noto, Canicatti y otros distritos en Sicilia. Afortunadamente, de esos movimientos no ha resultado daño ninguno.

La temperatura se mantiene bajo cero acompañada de fuertes nevadas.

DE PINEDO SE PROPONE EFECTUAR UN VUELO MUNDIAL

ROMA, enero 31.—(U. P.)—El comandante de Pinedo, el aviador italian que realizó el año pasado el vuelo Roma-Tokio-Roma, se propone efectuar el año actual otra empresa de esta naturaleza, alrededor del mundo. El vuelo comenzará en el próximo mes de mayo.

POSIBLE ABANDONO DEL MINISTERIO DE RELACIONES EXTERIORES POR CHAMBERLAIN

LONDRES, enero 31.—(U. P.)—Debido al mal estado de su salud, es muy posible que Sir Austen Chamberlain dimita el Foreign Office de Gran Bretaña después que sea elevado, dentro de poco, al rango de par del reino.

Si estos rumores, que corren insistentemente en los círculos políticos, se confirman, seguramente será nombrado para la cartera que Chamberlain desempeña, el actual embajador de Gran Bretañana en Berlín, Lord Adernon.

AYER A LAS . . .

(Viene de la primera página)

aviadores, se les conceden el título de hijos predilectos de la patria.

CUANDO SERA LA QUINTA ETAPA A RIO JANEIRO

PERNAMBUCO, enero 31. (A.P.)—Los aviadores españoles se proponen permanecer en Pernambuco dos días y luego seguir viaje a Río Janeiro, para desde allí terminar la jornada de ida en Buenos Aires.

LAS AUTORIDADES BRASILEÑAS ACOGEN COMO HUESPEDES DE HONOR A LOS AVIADORES

PERNAMBUCO, ener o31. (A.P.) Al llegar hoy el Plus Ultra apareció primero como punto insignificante en el horizonte. Fuese agrandando rápidamente hasta que a simple vista se le vió planeando a una altura de cien pies aproximadamente sobre las aguas con dirección al puerto.

Tres minutos después acuatizaba en bahía. Del inmenso gentío aglomerado a todo lo largo de los muelles, en un frente de cinco kilómetros, se levantó un clamor imponente, que estalló en formidable tempestad de aplausos y aclamaciones al divisarse la enérgica figura de Franco, mientras los barcos con sus sirenas y los autos con sus trompetas formaban un estrépito ensordecedor.

Las autoridades brasileñas y el Comité de recibo llevaron a los aviadores a bordo del destroyer brasileño "Piauhy", mientras en el desembarcadero aguardaba apiñado el pueblo para escoltar en popular manifestación de entusiasmo a los intrépidos españoles hasta el Palace Hotel, donde se alojarán durante su estancia en Pernambuco como huéspedes de honor del Gobierno.

"Mañana Lírica" de la Academia Universitaria de Literatura

—"LA PERSONALIDAD POETICA DE PEDRO MATA" POR EL DOCTOR SALVADOR SALAZAR

Verdadera y fecunda, a porfía, labor de extensión universitaria y exquisito cultivo de provechosa compenetración espiritual, ofrece como doblado bien que nutre y estimula la atonía ambiente la novel y meritísima Academia Universitaria de Literatura organizando estas "mañanas líricas", nueva merced del doctor Salvador Salazar, infatigable adalid de tan buenas causas culturales y educativas.

La de ayer, en el marco propicio del Conservatorio Nacional, fué consagrada en su parte docente, a estudiar la personalidad poética de Pedro Mata, en un soberbio y bello trabajo que brindó el doctor Salazar al dilecto público que tan anhelantemente espera estas espléndidas oportunidades para deleite y esparcimiento espiritual.

A través del único libro de versos que ha dado a la estampa Pedro Mata, el doctor Salazar realizó una felicísima incursión analítica y crítica, para presentar en una gema tan rica de matices como plena de certeras visualizaciones, todo magistralmente expuesto para demostrar con fuerza de evidencia los altos valores poéticos de quien tan singularmente ha sabido producirse en la lírica española de hoy día.

Como siempre que el doctor Salazar realiza estos "estudios", el análisis fué preciosa lección que con frecuencia costaron los sinceros y cálidos aplausos que le tributaba el complacidísimo auditorio.

Acompañaban ayer al señor Salazar en la exquisita labor que llenó el programa de tan memorable "mañana lírica" las señoritas Enma y Elena Fernández de Guevara y Carmita Raviña que recitaron "Paisaje", "Nada más", "Five a clock", "En el Gabinete de la manicura" y "Pandereta" de Pedro Mata, muy plausiblemente.

Los señores José Vals y Campos Julián, al violín y piano, respectivamente, deleitaron al auditorio en "Meditación de Thais" y "Sueño de Amor" y a duo "El Carro del Sol" de Serrano, conquistando fervorosos y justos aplausos.

La Academia Universitaria de Literatura ha organizado para el 13 del actual una velada en memoria del poeta José Manuel Poveda, recientemente fallecido, cuyo elogio hará el señor Manuel Bisbé.

RUSIA TRATA . . .

(Viene de la primera página)

observación de que las joyas de la corona son uno de tantos recursos con que cuenta Rusia, recursos que, caso de obligársele, puede convertir fácilmente en efectivo. Aparte de ese fabuloso tesoro, Rusia tiene riquísimos yacimientos mineros y petroleros, y valiosísimos objetos históricos y artísticos en sus museos, entre ellos infinidad de cuadros de Rembrandt, Rubens, Van-Dyk y Rafael, evaluados en más de mil millones de dólares. No obstante, las autoridades del Soviet están dispuestas a no deshacerse de los tesoros artísticos que albergan sus museos.

Hemos podido obtener hoy la primera descripción exacta de las regias joyas, con arreglo a los inventarios oficiales. Las joyas datan desde Pedro el Grande hasta Nicolás II y comprenden 406 piezas separadas; tan sólo el peso total de los diamantes es de 25.300 kilates; el de las perlas 6.300; el de los zafiros 4.300; el de las esmeraldas 3.200; el de los rubíes sin montar 1.300, así como una gran variedad de piedras semi-preciosas.

Según las autoridades rusas no hay ninguna otra colección que se aproxime a las joyas de la corona rusa ni en valor intrínseco ni en interés histórico.

Las joyas ofrecidas a la venta son sumamente variadas; pero según las tasaciones hechas por técnicos rusos, franceses y checoeslovacos su valor total da un promedio de $264 millones, o sea unos cincuenta millones de dólares más que lo que Rusia debe a los Estados Unidos.

De las 406 piezas separadas que figuran en la colección, el veinte por ciento fueron aportadas al tesoro por Pedro el Grande; el cuarenta por ciento por Isabel, Catalina y Pablo; el veinticinco por ciento por Alejandro I y Nicolás I; el diez por ciento por Alejandro II y Alejandro III y el cinco por ciento por Nicolás II.

Entre todas esas preseas se destacan tres coronas soberbias. La mayor, que es la "Corona Imperial de Todas las Rusias", fué hecha expofeso en 1762 para la coronación de Catalina y tiene incrustados 4.936 diamantes, 75 perlas de gran tamaño y muchas otras piedras preciosas. Remata la corona una magnífica cruz de diamantes sostenida pro un rubí sin tallar de 402 quilates, que es uno de los más grandes del mundo. Mitra y corona al propio tiempo, este tocado imperial simboliza la asociación de la soberanía y el patriarcado en la persona del emperador, y está evaluado

EL JEFE DEL . . .

(Viene de la PRIMERA)

ALGUNOS DATOS SOBRE EL EMPLAZAMIENTO DEL PRESIDIO MODELO

(Por Telégrafo.)

Batabanó, enero 31.— DIARIO DE LA MARINA, Habana.— El terreno que ocupará el Presidio Modelo, en Isla de Pinos, está situado en la falda N. E. hacia el extrem

QUEJAS DE SUSCRIPTORES
Departamento Central, Habana, M-5404. Agencias: Cerro y Jesús del Monte, I-1994, Marianao, Columbia, Almendares, Buen Retiro, Quemados y Pogolotti, F-O-7090.

DIARIO DE LA MARINA

THE ASSOCIATED PRESS
Esta Asociación es la única que posee el derecho de reproducir las noticias cablegráficas y la información local que en este DIARIO se publiquen.

AÑO XCIV — LA HABANA, LUNES 1o. DE FEBRERO DE 1926.

RESULTADO DE LOS EXPERIMENTOS DE RADIO EN FRANCIA

La semana internacional de radiotelefonía ha dado unos resultados decepcionantes

AUN CON LOS PREPARATIVOS

Una formidable tempestad magnética hizo suspender varias noches el servicio

TAMPOCO MOSCU PUDO

En varias ocasiones habíanse recogido en Rusia transmisiones pero en esta ocasión no pudieron

PARIS, enero 31.—(A. P.)—En lo que a Francia se refiere, ha sido verdaderamente decepcionante el resultado de la semana internacional de radiotelefonía, a pesar de los cuidadosos preparativos realizados para recibir los programas musicales y mensajes lanzados al espacio desde el otro lado del Atlántico.

Algunos noches hubo que suspen-

Algunas noches hubo que suspen- ficos e inalámbricos a consecuencia de una formidable tempestad magnética desencadenada. El hecho de que en ciertos lugares de Francia se hayan presentado intensas auroras boreales tiende a confirmar la teoría de que las perturbaciones atmosféricas hayan sido la causa principal del fracaso de las pruebas radiotelefónicas efectuadas.

También se registraron tormentas magnéticas de inusitada violencia en España, donde los indicadores registraron una frecuencia de treinta y tres minutos, o sea treinta veces mayor que la normal.

LAS ESTACIONES DE MOSCU NO PUDIERON RECOGER LAS TRANSMISIONES INALAMBRICAS NORTEAMERICANAS

MOSCU, enero 31.—(A. P.)—A pesar de ser excelentes las condiciones atmosféricas, las estaciones inalámbricas de Moscú no pudieron recoger las transmisiones radiotelefónicas verificadas la noche pasada desde Norte América. Que se sepa, tampoco las estaciones de provincias pudieron establecer contacto con los Estados Unidos.

En cambio, en días anteriores y a pesar de no ser tan favorables las condiciones de la atmósfera, las estas ocasiones los programas musicales radiocirculados por Nueva taciones rusas interceptaron en va-York.

SE ENSEÑARAN LOS PRINCIPIOS DE LA AVIACION DESDE LAS ESCUELAS

NUEVA YORK, enero 31—(U. P.)—El fondo de dos millones y medio creado por Daniel Guggenheim para el adelanto de la aeronáutica en este país, servirá para intensificar la campaña en pro de la aviación, que se enseñará desde las escuelas.

Se darán conferencias en las Universidades y se establecerán escuelas suplementarias de dicha nueva ciencia en los lugares donde no se hayan establecido ya, y a los colegios y escuelas primarias se les proveerá de un profesorado circulante que enseñará a los párvulos los principios de esa ciencia.

Se crearán premios en metálico para los que escriban los mejores libros o ensayos sobre esas cuestiones y se otorgarán asimismo premios a los que inventen mejoras y aparatos para asegurar la estabilidad de las naves aéreas.

Se trasmitirán conferencias y lecturas por radio.

UN ALTO EN LA LUCHA SOBRE EL MONOPOLIO GOMIFERO

El monopolio de producción gomifera permitirá la exportación del total de la cosecha recolectada en Ceylan y la Malasia, durante los cuatro meses que comienzan mañana.

Quizás se deba esta medida a la campaña que en los centros automovilísticos europeos están efectuando los norte-americanos fabricantes de productos de goma elaborados.

Por lo menos, un periódico berlines se hace eco de esa campaña atribuyéndole este resultado obtenido.

ALAMAC HOTEL
Broadway and 71 Street
New York
Las delicias de todos los cubanos que visiten New York
Elegantes apartamentos con dos y tres habitaciones de dormir y sala, uno y dos baños y ducha y puerta Servidor.
Las personas interesadas en obtener informes sobre este Hotel, pueden dirigirse al señor Antonio Agüero, Gerente Hispano, que se encuentra, por breves días, en el Hotel "Inglaterra" en esta capital.
Tres restaurants excepcionales.
LATZ OWNERSHIP MANAGEMENT

INVITA LA LIGA A TURQUIA A LA COMISION PARA EL DESARME

CONSTANTINOPLA, enero 31.—(U. P.)—El Gobierno de Turquía recibió hoy una invitación de la Liga de las Naciones, para tomar parte en la comisión preparatoria de la Conferencia del Desarme.

La reciente decisión sobre la suerte de Mosul dada por la Liga en contra de Turquía y el sentimiento general de oposición a dicho organismo, que prevaleec hoy en esta nación, parecen indicar que la invitación no será aceptada.

LLEVAN PELICULAS LAS ESCUADRAS

Están valuadas las que lleva la flota americana que ha salido de maniobras en $600.000

DESEMPEÑAN GRAN PAPEL

Estas películas exhibidas durante el viaje sirven para la instrucción de tripulantes

WASHINGTON, enero 31. (A.P.) Sábese que las escuadras exploradora y de combate norteamericanas, qu ese disponen a tomar parte en las maniobras navales de invierno, están dotadas de una magnífica colección de películas cinematográficas formada por 2.600 rollos evaluados en $600.000 que circulan continuamente de barco en barco para solaz y esparcimiento de la oficialidad y marinería. Las últimas películas adquiridas son setenta y cinco, de reciente impresión.

El comandante en jefe de la escuadra, Almirante Robinson, hace resaltar en un parte oficial dirigido a la Secretaría de Marina, la importancia educativa y recreativa del cinemotógrafo para la gente de a bordo particularmente cuando los buques se hallan en alta mar.

Basándose en los informes rendidos los comandantes de la escuadra, la Oficina de Navegación calcula que para la instrucción y acondicionamiento físico y cultural de la oficialidad y marinería las películas tienen una importancia de un 42.6 por ciento, el atletismo el 26.4 por ciento, las bibliotecas el 15 por ciento y el resto de los factores el 16 por ciento.

La marina de guerra norteamericana suele comprar aproximadamente de 25 a 30 películas cada mes, valiéndose de un arreglo especial hecho con los productores que las dan a precio de costo y permiten exhibirlas en muchos casos antes de darlas a los cinematógrafos de los Estados Unidos.

LA HUELGA CARBONERA DE PENNSYLVANIA ENTRA EN SU SEXTO MES

FILADELFIA, enero 31 (A. P.)—Mañana entra en su sexto mes de existencia el paro de los yacimientos de antracita de Norte América, huelga que promete rebasar la duración alcanzada por las de 1902 y 1922, que no pasaron de cinco meses y medio.

Aunque se llegue a un acuerdo en la conferencia conjunta señalada para el martes, los preparativos necesarios para dar vigencia al arreglo consumirán por lo menos media semana antes de que pueda solucionarse el conflicto.

Los cinco meses de paro que acaban de terminar han costado a los mineros $142.450.000 en salarios dejados de percibir. En estos momentos la producción ha sufrido ya una merma de 31.980.000 toneladas. Lo que los explotadores de las minas han perdido a consecuencia del paro sólo se puede saber por medio de los libros de las empresas. A esto hay que agregar lo que cuestan los salarios de las cuadrillas de mantenimiento y otros gastos relacionados con la conservación de las galerías y pozos, calculados en un dollar por tonelada en tiempos de producción normal. Además, entran también en las pérdidas los pagos a los ferrocarriles por contratos de transporte, que se calcula en $90.000.000.

La huelga afecta a 150.000 obreros, sin contar los miles de ferroviarios y de otros ramos que se hallan paralizados, así como la merma experimentada por las ventas de los establecimientos comerciales cercanos a los yacimientos.

HINDENBURG FELICITA A COLONIA POR SU LIBERACION

COBLENZA, Alemania, enero 31. (A. P.)—Con motivo de la evacuación de la cabecera del puente de Colonia, efectuada ayer por las fuerzas británicas, el Presidente Von Hindenburg ha dirigido al gobernador de la Renania un telegrama diciendo:

"Hoy a media noche suena la hora de la liberación de la primera zona de la Renania ocupada. Rugoos que hagáis llegar al pueblo más sincera felicitación y le testimoniéis, así como a las autoridades, la gratitud de la patria por su leal perseverancia durante el período de ruda prueba que acaba de transcurrir."

"Ahora se levantan ante nosotros grandes problemas. Espero que las autoridades y todas las clases de la población empleen la libertad de acción que acaban de recuperar en reparar los daños sufridos y ayudarse mutuamente en la tarea de reconstruir su tierra natal. Es deseo sincero de todos los alemanes que suene pronto la hora de la completa liberación del territorio ocupado."

ES PROBABLE QUE SACHA GUITRY REPRESENTE SU DRAMA "MOZART" EN NUEVA YORK

PARIS, enero 31 (U. P.)—Es muy probable que Sacha Guitry se presente al público de Nueva York, tomando parte en la representación de su drama titulado "Mozart".

Ray Goetz ha comprado dicha obra teatral y se espera que Guitry mismo la ponga en escena. Una cláusula del contrato estipula que Guitry no tiene obligación de venir a los Estados Unidos si el tiempo es tempestuoso. El famoso actor-dramaturgo teme mucho al mareo.

LLEGAN A PUERTO LOS TRIPULANTES DEL "ANTINOE"

Tras épica lucha se hundió éste en el océano siendo salvados por el vapor "Presidente Roosevelt"

NARRACION EMOCIONANTE

Cuando el barco entró en Plymouth fué aclamado por los miles de ingleses que esperaban

PERECIERON 2 MARINEROS

Pertenecían al P. Roosevelt y murieron durante la lucha para salvar a los náufragos

PLYMOUTH, Inglaterra, enero 31. (U.P.) El vapor norteamericano President Roosevelt, entró hoy en este puerto conduciendo a bordo a los supervivientes del vapor inglés Antinoe, que se hundió en pleno Océano, tras épica lucha con los elementos.

La narración emocionante de un vapor que se hunde y los esfuerzos heroicos que realizaron los miembros de la tripulación de otro vapor para salvar a los náufragos, tienen en ese hecho la más feliz culminación.

Cuando el Roosevelt entró en el puerto, fué aclamado por miles de ingleses que se encontraban agrupados en las orillas del mar, para saludar a los héroes que venían a devolver a los brazos de sus familiares a los marinos rescatados.

Los marineros del Antinoe, vistiendo ropas que les facilitaron sus compañeros, y llevando algunos paquetes al hombro, producto de la generosidad de los pasajeros del Roosevelt, se apresuraron a tomar tierra para estrechar a los seres queridos, de quienes estuvieron a punto de separarse para siempre, cosa que sólo evitó el heroico comportamiento de los marineros del Roosevelt, empresa en la que perdieron la vida dos de los miembros de la tripulación de este vapor.

Este hecho nos fué relatado del modo siguiente por uno que lo presenció: Witanen y Heitman, dos marineros, trataron de acercarse al Antinoe, en un pequeño bote salvavidas, pero las olas los hicieron saltar por encima del buque y fueron tragados por el abismo del mar. El capitán del Roosevelt que se dió cuenta de lo sucedido, arrió la bandera de su buque y entonces fué cuando llegó a conocimiento del Antinoe el sacrificio de los dos compañeros, y realizaron idéntica ceremonia en este vapor, a pesar del estado de debilidad en que se encontraban.

Los pasajeros del Roosevelt hicieron una colecta en honor de los muertos que produjo $1.455, de los cuales se entregaron 500 pesos a cada una de las familias de los muertos, y $55 a cada uno de los que tripulaban el bote donde se efectuó el salvamento y el resto se repartió entre los del Antinoe.

Durante la lucha contra los elementos, los pasajeros del Roosevelt hacían llegar al Antinoe la seguridad de que no los abandonarían en la lucha.

Los telegrafistas de ambos barcos han estado trabajando sin cesar durante casi toda la semana pasada. Durante los cuatro días del rescate, no abandonaron un solo momento sus aparatos y cuando terminó la lucha contra los elementos, ambos fueron muy felicitados y agasajados.

Este salvamento heroico es un lazo más que unirá a los marinos de los países sajones de ambos lados del Atlántico.

LA FEDERACION DE MINEROS TRATA DE ESTABLECER UN SOLO PATRON DE HORAS EN TODA EUROPA

LONDRES, enero 31 (U. P.)—Mañana se celebrará en Ginebra la convención anual de la Federación Internacional de Mineros, que tratará de establecer para Europa, donde las condiciones económicas de dicha industria se hallan resquebrajadas por la competencia, un solo patrón de horas, así como medidas uniformes para lograr la mejor distribución del combustible.

Estas declaraciones resumen las manifestaciones hechas por Frank Hodges, secretario de dicha Federación que antes de partir para Ginebra nos dijo:

"Las dificultades por que atraviesa la industria de la hulla en Inglaterra, no son privativas de este país, sino que responden a las condiciones extraordinarias por que atraviesa el mundo.

"Para remediarlas se propone la Federación establecer las medidas mencionadas y adquirir el control internacional de la producción para evitar la competencia loca entre los productores europeos.

"Quizás en lo futuro podamos extender nuestras medidas a la producción carbonífera del otro lado del Atlántico."

REGRESA A ROMA EL MINISTRO DE HACIENDA ITALIANO

ROMA, Enero 31.—(A. P.)—Hoy har egresado a esta capital, procedente de Londres, el ministro de Hacienda Conde Volpi, después de concertar en la capital inglesa el plan de amortización de la deuda de guerra italiana pendiente con Gran Bretaña. Fué recibido en la estación por el ministro de la Gobernación Federzoni, el de las Colonias Lanza di Scalea, numerosos senadores y diputados, un nutrido grupo de amigos personales y compacta multitud que aclamó al Conde Volpi. La milicia fascista le rindió honores.

Acto seguida fué a visitar al Presidente del Consejo, Benito Mussolini, con el que sostuvo extensa conversación.

NAVEGA A REMOLQUE HACIA KEY WEST EL SUBMARINO NORTEAMERICANO T-3

KEY WEST, Fla. 31 enero. (A. P.)—Después de pasar toda la noche anclado en pleno Atlántico con el sistema de alimentación roto y el combustible agotado, esta noche ha sido traído a remolque hacia este puerto por el "Bay Springs" el submarino norteamericano T-3.

FRANCIA ES PARTIDARIA DE QUE LA SEMANA SANTA SE CELEBRE TODOS LOS AÑOS EN UNA FECHA FIJA

GINEBRA, enero 31.—(A. P.)—Con relación al movimiento iniciado hace ya un año para la reforma internacional del calendario, Francia ha notificado a la Liga de las Naciones que acepta una fecha definida para la Semana Santa y Pascua de Resurección en lugar de que estas festividades constituyan fiesta movible cada año, como hasta el presente.

El Gobierno francés cree conveniente la fijación de dicha Semana Santa del primero al quince de abril.

SE HABLA EN UN LIBRO DE LA SUERTE DEL GRAN DUQUE MIGUEL DE RUSIA

Se trata del primer relato auténtico que se conoce de la suerte que ha corrido la familia imperial de Rusia y su autor lo titula "Los últimos días de los Romanoff"

COMO FUE ASESINADO EL GRAN DUQUE MIGUEL, DE RUSIA

Si bien el autor asegura que los hechos narrados en el libro están basados en testimonios fidedignos o han sido presenciados por él, poco nuevo agregan a lo ya conocido

MOSCU, enero 31.—(A. P.)— Bajo el título de "Los últimos días de los Romanoff", acaba de publicarse un libro que contiene un relato, el primero auténtico que se conoce según el autor de la suerte corrida por el gran duque Miguel Alexandrovitch, que fué emperador de Rusia durante unas horas en marzo de 1917 al abdicar su hermano Nicolás y cuya desaparición, ocurrida cinco semanas antes de ser ejecutados los Romanoff, permanecía hasta ahora en el misterio más absoluto.

El autor del interesante libro es B. P. M. Bikov, que en la época del asesinato de la familia imperial estaba en Ekaterimburgo como presidente del Soviet del Ural. El autor narra cómo un grupo de cinco individuos, a los que presenta como trabajadores de una fundición de hierro del Ural, poseedores de falsas credenciales de miembros de la Cheka, se apoderaron del gran duque Miguel en un hotel del Perm donde se encontraba detenido por bolcheviques con su secretario, el inglés Johnson. Los secuestradores se llevaron a Miguel a un bosque cercano, y en la noche del 12 de julio de 1918 le dieron muerte.

Nada se dice de la suerte corrida por Johnson. Para borrar toda pista, uno de los secuestradores telefoneó a las oficinas locales de la Cheka diciendo que "la noche pasada, unos individuos desconocidos habían penetrado en el hotel del Emperador llevándose con ellos al gran duque Miguel con dirección al ferrocarril transiberiano".

Aunque Bikov sostiene que su relato de la muerte de los Romanoff está basado en informes absolutamente fidedignos y hechos presenciados por él personalmente, computados con pruebas documentales guardadas en los archivos del Soviet de Ekaterimburgo, poco o nada de lo que de él dice se separa de cuanto se sabía acerca de la muerte de la familia imperial rusa.

Para explicar por qué los asesinos quemaron los cadáveres de sus víctimas, Bikov dice que las autoridades estaban temerosas de que los supersticiosos campesinos venerasen los huesos del emperador como santas reliquias si se dejaban intactos en evitación de lo cual se procedió a la cremación de los cadáveres, cuyas cenizas fueron arrojadas más tarde a un solitario lugar situado en las afueras de Ekaterimburgo.

Agrega el autor que la comisión nombrada por el almirante Kolchak para poner en claro el crimen, no pudo dar con ese lugar; pero más tarde, los monárquicos encontraron unos huesos que supusieron fuesen los del zar y su familia, y se los enviaron con otros objetos de la casa en que se cometió el asesinato al rey Jorge V de Inglaterra que está emparentado con los Romanoff.

MUCHAS PERSONAS RESULTARON HERIDAS AL CHOCAR CON UN POSTE UNA GUAGUA QUE HUIA A UN AUTO

Una joven se disparó un tiro con ánimo de suicidarse a consecuencia de un disgusto que tuvo con su esposo. Este la había regañado hace días por haber ido al cine

En la calle de Tulipán entre Santa Catalina y Calzada del Cerro, al huirle a un auto para no chocar con él, se fué contra un poste del alumbrado la guagua número 8 de la empresa "El Primer Modelo", que conducía el chauffeur Eduardo Sánchez, de la Habana, de 30 años y vecino de Mangos 15.

A consecuencia del accidente resultaron lesionados los siguientes pasajeros de la guagua, además del chauffeur, que sufrió una herida leve en la pierna derecha.

José Marrero, español, de 30 años de edad, vecino de Cerro 606, contusión leve en la región frontal; mestizo Mario Curi, de 22 años, vecino de Luz 94, grave, dos heridas contusas, una de ellas de forma estrellada, en la región occipito frontal y conmoción cerebral. Asistidos en el tercer Centro de Socorro por el doctor Sousa. Luz María de los Reyes, de 21 años, vecina de Ceiba Mocha, contusiones menos graves en las regiones parietal derecha, palpebral izquierda, mejilla y hombro izquierdo; negra Carmelnia Hernández, de 23 años, vecina de Gervasio 132, menos grave, contusiones en la región frontal. Estos heridos fueron asistidos por el doctor Liñera.

El hecho, según las declaraciones de los heridos y del chauffeur, ocurrieron en la forma descrita.

POR HABER TENIDO UN DISGUSTO CON SU ESPOSO,(UNA MUJER SE DISPARO UN TIRO, HALLANDOSE EN GRAVISIMO ESTADO

En Emergencias asistió ayer en las últimas horas de la tarde el doctor Villar Cruz a Rosa Díaz, de 17 años, vecina de Blanco 21 altos, que presentaba una herida de bala en el hipocondrio derecho, orificio de entrada sin orificio de salida, siendo su estado grave.

Condujo a la herida a Emergencias su espos oRamón Rodríguez Alfonso, de 20 años de edad.

Declaró éste que estaba bañándose y fué avisado por la encargada de la casa, María Villa Plata, española, de 35 años de edad, que había ido a su habitación encontrando al llegar allí herida a su esposa.

Ellos tuvieron un pequeño altercado hace días, por haberla reñido él por haber ido al cine sin su permiso y a consecuencia de ese disgusto llevaban varios días enfadados, y ayer, discutiendo sobre el mismo asunto, él se enfadó y le dijo que si iban todos los días a reñir era mejor que se separaran. Fué al baño y allí le avisó la encargada.

Declaró la lesionada, que disgustada al pensar en la separación de su marido, al irse él al baño se apoderó del revólver que usa y después de hacer un disparo al aire para probar el arma, se hizo el disparo que le ocasionó la herida que sufre.

La encargada declaró que sintió dos detonaciones y fué al cuarto de Ana, que estaba cerrado, llamando, y como no le contestaron, creyó que los tiros habían sido en la calle. Se asomó al balcón, y al no ver nada volvió a la habitación de Anita y al llamar le dijo ella que avisara a su esposo que estaba bañándose. Fué, le avisó, y al entrar vieron herida a Ana Rosa.

El esposo quedó en libertad, procediéndose a operar a la herida para tratar de extraerle el proyectil.

ACCIDENTES CASUALES

Al caerse saltando una furnia en la finca San Cristóbal, se cayó Emilio Zaldívar Crespo, de diez años de edad, vecino de dicha finca, causándose una contusión en la cabeza. Fué asistido en Emergencias.

Carmen Rita Ceara, de tres años de edad, fué asistida en Emergencias de la fractura del brazo izquierdo. A esta niña la bañaba su mamá y estando secándola se le fué de entre las manos y cayó al pavimento

NIÑO QUEMADO

La menor Olga Martínez Montoro, de 4 años de edad, vecina de Resguardo 8, en el Cerro, fué con José Delgado Collantes de la Habana, de 24 años, vecino de Santo Tomás 24, a comprar dulces a un puesto de asiáticos, en Resguardo y Flores. Uno de los asiáticos nombrado Antonio Luis Font, de Cantón, de 26 años, estaba avivando el fuego en un fogón sobre el que había un caldreo con agua y aceite hirvente y tanto quso remover las cenzas quitró el caldero, causando a la infeliz niña graves quemaduras en todo el cuerpo. Fué asistida en el tercer Centro de Socorro. El asático fué remitido al Vivac.

OCUPACION DE OPIO

El detective Aranguren, de la Policía Secreta, detuvo en la calle de Campanario a los expendedores de drogas Benito López Serro, de 32 años, vecino de Martí 80, en Regla, y a Antonio Prieto Menéndez, de 33 años, vecino de Revillagigedo 55, ocupándoles 10 libras de opio. Ingresaron en el Vivac.

INTOXICADA

Por meter una hila con yodo en una muela sufrió una intoxicación Germina Reyes Herrera, española, de 46 años, vecina de San Antonio 18. Fué asistida en el cuarto centro de socorros.

CAMBIO FRACCIONES ALTERADAS DE LA LOTERIA

El vigilante 647 arrestó anoche a Catalina Valdés, de 72 años de edad, vecina de San Isidro 11, que cambió cuatro fracciones de la Lotería en la vidriera situada en Damas 51, de Aniceto Rivero Rivero, español, de 38 años, cobrando $40, resultando que en vez de ser el número 26903 que estaba premiado, presentó cuatro fracciones del número 26951 estando alteradas las dos últimas cifras. Fué remitida al Vivac.

LE LLEVARON LA CARTERA

Denunció a la Judicial Aurelio Grau González, de 58 años, vecino de 10 de Octubre 386, que en un tranvía de la línea Jesús del Monte-Parque Central le sustrajeron una cartera con $38, cuatro fracciones de billetes y documentos.

SE QUEDO SIN LAS ALHAJAS

Denunció a la Secreta José Boyle Arduengo, joyero, vecino de Monte, 176, que entregó alhajas por valor de trescientos veinticinco pesos a Armando Duvillar (a) Pedro el Tuerto, dependiente suyo y éste se llevó lasalhajas y ha desaparecido de su casa.

HURTO

En la Secretaría denunció miss Dolores Ameud, de Nueva York, vecina del Hotel Majestic, que de su habitación, cuarto número 445, le han sustraído cincuenta pesos.

DE ACUSADORA A ACUSADA

En la Judicial denunció Elena Ramírez Sosa (a) "Violeta", de veinticinco años de edad, vecina de Cárdenas, 3, que Joaquina Peña García, de Colombia, vecino de Mario, 7, en el reparto Santa Amalia, le había amenazado de muerte.

Investigado el caso por el subinspector Núñez y agente Espejo, se comprobó que entre "Violeta" y un tal José Menéndez habían estafado a Peña sesenta pesos y para evitar la denuncia le acusaron de esas amenazas.

HURTO

Elvira de la Torre Aymerich, vecina de Jesús María 122, dejó encima de la casa en su habitación una cartera con dos cheques y cinco sos, en total ochenta y siete pesos con cuarenta y cinco centavos, y desapareció la cartera con el dinero.

LLEGA A CIENFUEGOS EL HIDROPLANO NAVAL NUMERO 23 DE LA MARINA NORTEAMERICANA

KEY WEST, enero 31.—(U. P.)—El hidroplano naval 23, de la marina norteamericana que salió de aquí esta mañana temprano, con rumbo a Cuba, a donde se dirigía para las maniobras navales de invierno, terminó felizmente su viaje, llegando a Cienfuegos esta tarde.

COMENZARAN EL MARTES A VOTAR EL PLAN DOUMER

Cada uno de los artículos del proyecto financiero será votado el martes por separado

SON TRECE LOS ARTICULOS

Se cree que entre todos ellos sólo cuatro darán lugar a que se exteriorice seria oposición

VARIOS CONTRA-PROYECTOS

El principal de éstos ha sido propuesto por la coalición radical socialista apadrinada por Herriot

PARIS, enero 31.—(U. P.)— De acuerdo con una resolución adoptada al cerrar el debate de la semana, la Cámara de Diputados comenzará el próximo martes a votar por separado cada artículo del proyecto financiero que a dicho cuerpo colegislador presenta el ministro de Hacienda, Doumer.

Se espera que de los trece artículos que constituyen el referido plan financiero, sólo cuatro provocarán oposición seria. Sin embargo, la Cámara se propone examinar todos los contraproyectos presentados por los que quieren acabar con el Gabinete de Briand, entre los cuales el principal lo propone la coalición radical-socialista, apadrinada por Herriot.

La situación política en lo que se relaciona con el debate financiero, permanece prácticamente en el mismo estado, a pesar de la actitud del grupo político del centro-derecha, que ofreció a Briand la oportunidad de ser jefe de un nuevo Gobierno "con trescientos cincuenta diputados que salvarían de la ruina al franco".

La aceptación de semejante propuesta hubiera significado un rompimiento del programa del actual Gobierno, que habría ocurrido inmediatamente después de haberse unido Briand con el ala centro-derecha; pero el primer ministro se mantuvo en silencio, dando a entender con ello que aún se inclina hacia la izquierda.

REGRESARA A SANTIAGO DE CHILE EL MINISTRO MATHIEU

ARICA, Chile, enero 31.—(A. P.)—Después de conferenciar extensamente con el presidente de la Comisión Plebiscitaria de Tacna y Arica, general William Lassiter, esta noche ha emprendido viaje de regreso a Santiago de Chilé el ex embajador de Chile en los Estados Unidos, doctor Beltrán Mathieu. Dícese que la conferencia se redujo a un cambio de impresiones absolutamente sincero. Durante la estancia del señor Mathieu, cambió con el comisionado peruano Manuel Freyre visitas de cortesía tratando sumariamente de la situación de estas provincias.

Dícese que la aceptación del cargo de ministro de Estado por el doctor Mathieu no es definitiva, y que tal vez rehuse la cartera. Este rumor tiene origen en algunas personas que vinieron a Arica de Panamá en el mismo barco que Mathieu, según las cuales la aceptación definitiva por Mathieu depende de la situación política que prevalezca en Santiago y de la forma en que se trae el caso de Tacna-Arica.

CAPILLA ARDIENTE EN LOS ANGELES PARA EL CADAVER DE BARBARA LA MARR

LOS ANGELES, enero 31.—(A. P.)—El cadáver de la actriz cinematográfica Bárbara La Mar, fallecida ayer en Altadena, permanecerá expuesta en capilla ardiente en esta ciudad durante tres días antes de darle sepultura el viernes, por la tarde.

El sepelio será extraordinariamente simple, y tendrá lugar en el cementerio de Hollywood, donde quedará perpetuada su memoria con bello mausoleo.

UN CIUDADANO NORTEAMERICANO PIDE PROTECCION

CIUDAD DE MEXICO, enero 31.—(A. P.)—Despachos de Puebla dicen que el ex representante consular norteamericano William O. Jenkins, ha pedido al Gobierno de dicho Estado protección contra los desmanes de varias bandas de agrarios armados que están invadiendou no de los rancherios que posee.

Agregan esos despachos que han sido enviadas ya tropas federales a la ranchería en cuestión, habiéndose acto seguido, abierto negociaciones para inducir a los agrarios a evacuar el terreno invadido.

Se recordará que el cónsul Jenkins fué secuestrado por unos bandidos en 1919, que pidieron por su libertad la suma de ciento cincuenta mil pesos. El Gobierno mexicano logró obtener su liberación ante las enérgicas protestas de los Estados Unidos. Más tarde, Mr. Jenkins fué detenido bajo la acusación de delito de cohecho en relación con su secuestro. El caso pasó por todos los tribunales mexicanos y por fin Mr. Jenkins fué exonerado de las acusaciones que pesaban sobre él.

EL AYUNADOR PERMANECE CINCUENTA DIAS SIN COMER NADA

JONES CITY, enero 31.—(U. P.)—El campesino Frank A. Wolfe, acaba de cumplir un período de cincuenta días sin probar bocado, batiendo el record existente. Hoy rompió el ayuno tomando media taza de caldo aguado, y dice que dentro de diez días podrá comer sólidos de nuevo. De 250 libras que pesaba bajó a 160; continúa con su fuerza y se siente capaz de levantar trescientas libras de peso.

Dice que tomó esta medida para curarse de úlceras abdominales.

DATOS SOBRE LA LABOR DE LA LIGA

El director de la oficina de información de la Liga publica detalles de su funcionamiento

UNA "DECLARACION DE FE"

Dice que antes de ocho años a lo sumo, los Estados Unidos estarán compenetrados con ella

GINEBRA, enero 31. (A. P.)—En vísperas de salir hacia los Estados Unidos en uso de licencia, después de desempeñar durante todo un año el cargo de director de la Oficina de Información de la Liga de Naciones desde el establecimiento de ese servicio, el norteamericano Arthur Sweetser ha dado esta noche bajo la forma de una "declaración de fe" una nota haciendo historia de sus recientes actividades.

Después de exponer el nacimiento, desarrollo y funcionamiento de la Liga de Naciones y sus relaciones con Norte América, Sweetser manifiesta las razones en que basa su convencimiento de que los Estados Unidos llegarán a establecer una estrecha cooperación con la Sociedad de Naciones aunque cree improbable que lleguen a firmar jamás el convenio.

Dice Sweetser que antes de ocho años a lo sumo los Estados Unidos guardarán una asociación absoluta con la Liga.

INUNDACIONES, TEMPESTADES Y NAUFRAGIOS

El vapor noruego Johane Dybward se halla en difícil situación y pide auxilio

OTRO BARCO A PIQUE

HALIFAX, enero 31.—(U. P.)—El vapor noruego "Dybwad", que marchaba con destino a Boston desde un puerto inglés, ha lanzado, por radio, una petición de inmediato auxilio, por encontrarse al borde de una catástrofe.

Dice que se encuentra en malísimas condiciones y que no puede adelantar en alta mar. Su posición es 45.50 Norte y 37.20 Oeste.

Ya se ha dirigido hacia el barco en peligro el "West Inskip", que se encontraba a ciento setenta y siete millas de distancia, pero es posible que no llegue hasta mañana por la mañana.

El "Dybwad" es un vapor de dos mil setecientas toneladas y su puerto de salida es Borgnen. No se sabe cuál es el número de su tripulación.

EL OBSERVATORIO NACIONAL ANUNCIA UNA NUEVA TORMENTA

WASHINGTON, enero 31.—(U. P.)—El Observatorio avisa que ocurrirán nuevas tormentas en el Norte del Atlántico desde Delaware hasta el Sur de la costa de la Carolina del Sur.

Este es el punto donde se originará la tormenta, que se extenderá hasta el Norte.

INUNDACION EN IRLANDA

DUBLIN, enero 31.—(U. P.)—veinticuatro horas de lluvia torrencial han inundado los condados de Tyrine y Donegal de modo que no se recuerda en la historia de estas regiones.

En Donegal, los ríos Finn y Fpyle se salieron de madre y han inundado toda la región causando numerosas pérdidas entre los animales que poseían los campesinos.

No se sabe que haya habido desgracias personales.

EL "BREMEN" DETENIDO

QUEENSTOWN, Irlanda, enero 31.—(U. P.)—Una tempestad, que se ha desatado sobre estos mares y que pasó su período álgido la semana pasada, tiene demorado al vapor "Bremen", de la línea alemana del Norte, que trae a su bordo los seis supervivientes del barco náufrago inglés "Laristan".

Hasta mañana no llegará a este puerto, donde desembarcarán los supervivientes de aquel vapor.

SE TEME QUE UN HIDROPLANO DE LA MARINA NORTEAMERICANA HAYA CAIDO AL AGUA

SANTA MONICA, California, enero 31.—(U. P.)—Se teme que un hidroplano de la marina nacional haya caído al agua a dos millas de la costa durante una tormenta registrada hoy en esta región.

Algunos individuos que cruzaban en automóvil frente al mar informaron a la policía que vieron un aeroplano de grandes dimensiones caer al agua y desaparecer. La obscuridad y el estado de las aguas impidió una búsqueda muy extensa.

SE ESTA HUNDIENDO EL VAPOR HOLANDES "ALKAID"

NUEVA YORK, enero 31.—(U. P.)—El vapor de carga holandés "Alkaid" se está hundiendo en aguas de Terranova, según mensajes aerográficos recogidos aquí por la Radio Corporation of America.

El vapor "Westphalia" se encontraba esta noche en el grado 47.05 de Latitud Norte y el 45.26 de Longitud Oeste, pronto a hacer un esfuerzo por rescatar a la tripulación del buque náufrago.

EDIFICIO PROPIO PARA EMBAJADAS NORTEAMERICANAS

Vasto proyecto confeccionado por el Secretario Kellog para la construcción de los mismos

DICE QUE YA ES HORA

Cree que todas las embajadas de los Estados Unidos deben estar en edificios propios

DIFICULTADES QUE CAUSA

Dice que por no tener casa propia sólo puede ir a esos puestos gente q. tenga dinero

WASHINGTON, enero 31. (A. P.)—El Secretario de Estado Kellogg está convencido de que ya es hora de que los Estados Unidos alojen sus Embajadas y Legaciones del extranjero en edificios propios, con cuyo fin tiene un vasto proyecto de construcción en estudio.

Cree que el costo inicial quedará compensado dentro de corto lapso de tiempo con la economía de rentas y la eliminación de los retrasos que entraña la utilización de edificios apartados entre sí por las diversas ramas del Cuerpo diplomático norteamericano en muchas grandes capitales. Además, esta deficiencia hace imposible designar como representantes de los Estados Unidos en esos países a hombres que no sean relativamente acomodados.

En una carta dirigida al presidente de la Comisión de Relaciones Exteriores de la Cámara, el Secretario Kellogg dice: "Los Estados Unidos mantienen 51 misiones diplomáticas en el extranjero, de las cuales sólo catorce están alojadas en edificios propiedad del Gobierno. En capitales como Berlín, Roma, Buenos Aires, Bruselas, Estocolmo, La Haya, Viena, Budapest, Varsovia y Lima el representante diplomático norteamericano ocupa edificios alquilados, sin que obtenga dieta alguna para pagar su alojamiento. Y vuelvo a repetir que ningún hombre que no sea relativamente acaudalado puede ser embajador o ministro de los Estados Unidos en la mayoría de las capitales extranjeras".

ES POSIBLE QUE SE ALIEN CHING-TSO-LIN Y WU-PEI-FU

LONDRES, enero 31 (U. P.)—En los círculos diplomáticos de esta ciudad se cree en la posibilidad de un convenio entre Chang-Tso-Lin, el llamaod "dios de la guerra de Manchuria", y el general Wu-Pei-Fu, alianza que sería el primer paso, en el sentir de los diplomáticos aludidos, hacia el establecimiento de verdadero poder nacional en China. Esta opinión ha surgido a causa de las noticias llegadas de Oriente que informan que lso representantes de ambos generales se han reunido para discutir las bases de una acción común.

Se opina aquí que si Chang-Tso-Lin logra terminar la antigua enemiga que tenía contra Wu-Pei-Fu, gracias al odio que ambso sienten por el general cristiano Feng-Yu-Hsiang y por los soviets, incorporará sus tropas a las de Wu, como elemento moderador de la situación.

LOS LOBOS HAMBRIENTOS INVADEN LOS POBLADOS DE YUGOESLAVIA

SEBENICO, enero 31.—(U. P.)—Camadas enteras de lobos famélicos están haciendo incursiones en las aldeas de Yugoeslavia, devorando el ganado y hasta atacando los automóviles que circulan por las carreteras. Los aldeanos se han visto obligados a formar barricadas frente a sus hogares.

VIAJES A PARIS
55 DIAS DE EXCURSION por $860.00
85 DIAS DE EXCURSION por $1.150
115 DIAS DE EXCURSION por $1.450
En estos precios está comprendido el pasaje de ida y vuelta en primera clase, hoteles y manutención completa de primer orden, billetes de teatros, excursiones y otras diversiones.
ESTOS VIAJES SON COMPLETAMENTE INDIVIDUALES
SALIDA EN LOS VAPORES DE LA COMPAÑIA TRASATLANTICA FRANCESA "LAFA

DIARIO DE LA MARINA

FUNDADO EN 1832

DIRIGIDO HASTA 1919 POR DON NICOLAS RIVERO Y MUÑIZ.
DIRECTOR: JOSE IGNACIO RIVERO Y ALONSO.

Editado por la Compañía DIARIO DE LA MARINA (S. A.) cuyo programa consiste "en la defensa de los intereses generales y permanentes de la Nación cubana, de los especiales de la colonia española establecida en la misma y de la unión y armonía entre los diversos elementos que conviven en el país."—Art. 1o. de los Estatutos.

Presidente: Conde del Rivero. Secretario: Manuel Abril y Ochoa. Tesorero: Joaquín Pina

ADMINISTRADOR: JOSE SOBRINO Y GONZALEZ

OFICINAS: Habana..... DIARIO DE LA MARINA. Nueva York..... Broadway at 71st. St.. Madrid..... Nicolás Ma. Rivero núm. 7. París..... 61 Boulevard Haussmann.

PRECIOS DE SUSCRIPCION

HABANA		PROVINCIAS		EXTRANJERO	
1 mes	$ 1.60	1 mes	$ 1.70	3 meses	$ 6.00
3 id.	„ 4.80	3 id.	„ 5.00	6 id.	„ 11.00
6 id.	„ 9.00	6 id.	„ 9.50	1 año	„ 21.00
1 año	„ 18.00	1 año	„ 19.00		

TELEFONOS:

Quejas de Suscriptores	M-3404	Deportes	M-4889
Anuncios Económicos	A-3856	Secretaría de la Empresa	M-7714
Anuncios Administración	A-5334	Secretaría de la Dirección	M-9785
Redacción	A-0301	Fotógrafo	M-6844
Repórters	M-6144	Imprenta	M-9665

PASEO DE MARTI 103 — APARTADO 1010 — CABLE: DIARIO, HABANA

MIEMBRO DECANO EN CUBA DE "THE ASSOCIATED PRESS"

VIDA MUNDIAL

EL AUMENTO DE LA CRIMINALIDAD EN LOS ESTADOS UNIDOS, SUS CAUSAS Y REMEDIOS

(Por Tiburcio CASTAÑEDA)

PREOCUPA HONDAMENTE A LAS CLASES GOBERNANTES, A LA PRENSA Y A TODO EL PUEBLO AMERICANO, EL NUMERO DE CRIMENES DE SANGRE QUE ES MAYOR QUE EL QUE SE APRECIA EN CUALQUIER OTRA NACION Y QUE PARECE OLA MONSTRUOSA QUE DA FIN A LA VIDA DE MILLARES DE PERSONAS Y QUE HA CREADO LOS TIPOS ANTES DESCONOCIDOS DE LA MUJER QUE ASALTA, ROBA Y MATA Y DEL JOVENZUELO RICO QUE GOZA CON EL REFINAMIENTO EN EL ROBO Y EN EL ASESINATO

Los periódicos y revistas de los Estados Unidos, del año último y del actual, traen sendos artículos en que, después de estampar las cifras aterradoras de los asesinatos, tratan de escudriñar sus causas, llegando a conclusiones bien distintas y queriendo aplicarles remedios varios. No ha habido, por otra parte, político, ni educador de fuste de los Estados Unidos que no haya tratado de penetrar en la manera de proceder de los Jurados y hasta de llegar a su supresión, ya que su quiebra en materia de represión de la criminalidad es manifiesta.

En 1922 fueron asesinadas en los Estados Unidos 9.500 personas; en 1923, aumentó la cifra hasta 10.000; y en 1924 llegó a 11.000 muertos violentamente con alevosía, que eso es el asesinato.

Si se comparan esas cifras con las de asesinatos en Inglaterra, son aquellas más asombrosas; en 1923 fueron muertas criminalmente en el Reino Unido 58 personas y hubo además 151 homicidios; en total, 209 crímenes de sangre; y en ese mismo año hubo en una sola población, en Chicago, 389 asesinatos; el número de habitantes de Chicago es de 3 millones y el de Inglaterra 40 millones. En 1923 hubo 42 asesinatos en Londres que tiene siete millones y medio de habitantes, mientras sólo en New York, con seis millones, fueron asesinadas 262 personas.

Y esa ola de crímenes de sangre no la motivan los azares y ocasiones de una gran ciudad, en los Estados Unidos, porque en Menphis, Tennessee, hubo en 1923, hasta 113 homicilios, frente a los 151 de Inglaterra.

En ese mismo año de 1923 hubo en Filadelgia, la ciudad cuákera, 54 homicidios o sea un número mayor que en todo el Dominio del Canadá.

Y si de los asesinatos se pasa a los robos a mano armada, todavía las comparaciones son más en detrimento de los Estados Unidos. En 1921, hubo 2.558 robos en Chicago, o sea doce veces más que en toda Inglaterra.

William Burns, el famoso jefe de investigación del Departamento de Justicia de los Estados Unidos dice que se roban más de 25 millones de pesos en los ferrocarriles, depósitos de Expreso y buques mercantes, y calcula que en el año de 1924 llegaron los robos en los Estados Unidos a la enorme cifra de tres mil ochocientos millones de pesos. Cuarenta de las Compañías de Seguros contra robos dicen que las estafas aumentaron en los Estados Unidos 640 por ciento de 1910 a 1923; y los robos a mano armada 1, 096 por ciento.

Y el carácter quizás más alarmante de la criminalidad en los Estados Unidos es la parte que toman en ella los jóvenes. Un mensajero de un Banco, que llevaba un paquete de valores, estaba en una acera con otro jovenzuelo echando a cara o cruz si debía entregar el paquete, según se le indicó, o robárselo.

Los crímenes realizados por jóvenes, aumentaron en New York, de 1.559 en 1922, a 2.238 en 1924, habiendo llegado la perversión en los jóvenes hijos de personas acaudaladas al repugnante y atroz crimen de Loeb en Chicago.

¿Cuáles son las causas que han impelido el movimiento ascendente a esa ola criminal? ¿Qué remedios puede imponer el Gobierno y las familias para mermar esos atentados?

Sustituyámonos en estas pesquisas a los médicos, que, cuando quieren hacer el diagnóstico de un caso difícil, recurren al método llamado de "exclusión", es decir, tratan de llegar al conocimiento de la enfermedad, excluyendo otras que le son similares.

¿Obedecerá la altura pavorosa de la ola criminal a la crueldad nacida de la Gran Guerra, en que millones de hombres se entrenataban y volvían enseguida a la vida diaria y tranquila después de los terribles encuentros de las grandes batallas? A mi juicio, no ciertamente, porque entonces en Inglaterra y en Francia sobre todo, donde más cruenta fué la lucha debieran estar en la cúspide de esa ola de crímenes, y no es así, como hemos visto que se hallan los Estados Unidos.

¿Será que las relaciones de los crímenes en la Prensa prenden en un cerebro poco resistente a la infiltración de la maldad? Pudiera ser ésta una concausa; pero fíjense las gentes en que millares de personas, hombres, mujeres y niños, leen esas relaciones de crímenes en todos los países y sin embargo la ola criminal no aumenta en ellos en la misma proporción que en los Estados Unidos.

¿Dependerá el aumento de crímenes de que éstos se ostentan en muchos de los cinematógrafos, revelando todos los detalles de la acechanza y del acto criminal y hasta cómo se puede burlar a los Tribunales? Bien pudiera suceder. ¿Faltará en los hogares la enseñanza religiosa sobre la caridad y el amor del prójimo, y no frecuentarán los niños escuelas en que se enseñe la religión, por el principio amoral de que por la libertad religiosa no se pueda enseñar a nadie la religión en las escuelas?

¿Habrá gran lenidad en la venta de revólvers y pistolas que llegan fácilmente a manos de los criminales?

La hay, pero sólo al que ha picado la víbora del crimen en el alma, se le ocurre ir a comprar un arma para matar; pero es evidente que si no fuese fácil comprarla, no la compraría.

¿Tenderá a aumentar la criminalidad el consumo de bebidas alcohólicas que perturban la razón, y cuyas bebidas se codician y buscan más, por lo mismo que las cubre la prohibición?

Ello es indudable; los casos de muerte son frecuentes por la ingestión de bebidas alcohólicas venenosas en los Estados Unidos, ¿por qué no se ha de pensar que el abuso del alcohol, que perturba la razón y despierta los instintos ínfimos del "animal" que llevamos todos en el fondo del ser se despierten por el látigo y excitación del alcoholismo?

¿Será utópico el pensar que la facilidad con que los Jurados en los Estados Unidos declaran la inculpabilidad de los ricos, es ácicate para que todo criminal crea que a él no se le castigará tampoco y haya un desate de atentados? Es indudable que el candidato a criminal que piense así, se guía por el razonamiento y no por la falacia de una utopía.

De todo lo expuesto se deduce que la educación en el seno de la familia y sobre todo en un Colegio de internos, es lo que evita, más que todo otro remedio, la criminalidad.

Yo he estado interno durante seis años en un Colegio laico, siendo los jefes supremos ejemplarísimos sacerdotes, y éramos allí cerca de doscientos alumnos internos. No sé de ninguno de ellos que haya cometido ningún crimen y muchos han llegado a los más altos puestos del Gobierno, la Ciencia y la Milicia.

¡Bendita sea la educación religiosa que silencia las pasiones bastardas y realza el amor al prójimo, que es la mayor barrera contra la criminalidad!

CHISTE AL VUELO - - - - Por Abela

—Ha sido un éxito de la aviación...

—¡Compadre; déjese de maromas, y diga que el triunfo ha sido Franco!

Crónicas de la Vida Gallega

LA APERTURA DE LA PUERTA DE LOS PERDONES.—GALLEGOS EN LA ACADEMIA ESPAÑOLA.—JOSE GARCIA ACUÑA VA A VISITARNOS. — EL CORO POLIFONICO DE PONTEVEDRA. — NUESTROS FERROCARRILES. — OTRAS NOTAS Y COMENTARIOS

La Coruña, 14 de enero de 1926.

Bajo una lluvia torrencial presenció la multitud congregada en la Plaza de la Quintana, de Santiago, la solemne ceremonia de la apertura de la Puerta que se llama de los Perdones. Con agua del cielo persistente despidióse de nosotros el viejo año. Con sol anuncióse el nuevo. Veremos si con sol se remata igualmente. Su calidad de "Santo" así lo requiere.

Fué año santo, en Roma, el 1925; siguiendo la pauta tradicional, año santo es en Compostela el 1926. Año santo con nuevo arzobispo, de oriundez por cierto no gallega. No quiso Dios que al inolvidable Lago González le tocara celebrarlo. Y fué lástima, porque la flor de su sonrisa luminosa hubiera atraído a la basílica compostelana millares de peregrinos. Lo cual no quiere decir que Don Julián de Diego y Alcolea no logre también una gran concurrencia de romeros a la urbe jacóbea, para disfrutar de los beneficios del jubileo plenario. Es casi seguro que por la puerta de los Perdones entrarán y saldrán miles de almas, este año santo, como los anteriores. Aun cuando la plaza de toros que se pretendió levantar como una injuria sacrílega para el espíritu santiagués y con objeto de atraer durante las fiestas del Apóstol mayor número de turistas a Santiago, hayan quedado en proyecto, afortunadamente...

Santiago no precisa en ningún momento de los malos recursos del flamenquismo, para congregar gentes foráneas en su seno; pero en ninguna ocasión menos que en ésta. Abierta la Puerta de los Perdones, cuenta con el mejor imán. Lo que precisa, sí, son buenos hoteles, y por suerte un grupo de personalidades significadas de la histórica y monumental Ciudad está laborando activamente para que pronto exista uno de aristocrática presencia, y lleno de moderno "confort" que se denominará "Hotel Compostela". Con ésto y con las numerosas vías de comunicación automovilística que posee, y con el anuncio de que el Príncipe de Asturias irá este año en persona a hacer la ofrenda al Apóstol, y que todos los regimientos de caballería de España enviarán sus respectivos estandartes entonces a la basílica compostelana, acompañados de representaciones de jefes y oficiales con la misión de nombrar a Santiago Capitán General honorario de tal Arma, hay motivos suficientes para afirmar que Compostela va a tener este año, un año nuevo: un año de "vacas gordas"... y sin toros.

Al hablar de toros y de Santiago, nunca podemos olvidarnos de aquel acierto supremo del genial humorista Castelao perpetuado en una ya popularísima caricatura suya. Dos petrucios aldeanos, provistos de "chanteiro" viendo en una esquina de una calle un cartel de lidia taurina: el espada estoqueando al cornúpeto sangrante. Y uno de los petrucios diciéndole al otro: "¡lástima de bois!" ¿Hay nada lectores, que exprese de modo más elocuente la incompatibilidad del toreo con el medio gallego?

Pero volviendo a nuestro tema: Ahora veremos si el año en curso, además de ser bueno para Santiago desde el punto de vista económico y religioso, lo es también desde otros puntos de vista. Ojalá que resulte próspero y fecundo para toda Galicia, de la que Compostela es cabeza y corazón. Por Compostela le cabe a Galicia la gloria de haber desplazado el curso de la civilización que iba camino de Oriente con las Cruzadas, hacia Occidente. Europa, en cierto sentido, fué Europa, gracias al descubrimiento de la tumba del Apóstol en la selva del monte Libredón. Y si al fin se prueba que Colón es gallego, nuestro relieve histórico no podrá tener rival.

Con el actual año santo coincide también, por otra parte, el tercer centenario de la muerte de San Francisco de Asís, el divino Juglar, como le llamó Jorgensen. Y los franciscanos de Santiago se proponen, para conmemorar tan notorio acontecimiento, erigirle una estátua al pobrecito de la Porciúncula frente a la residencia que ellos tienen en la urbe jacóbea. Esta estátua—que será obra del genial imaginero gallego Francisco Asorey—inaugurarase con gran brillantez. La suscripción abierta para su costeamiento arroja ya una buena suma de pesetas. Los franciscanos de Santiago se proponen así subrayar ad perpetuam el hecho honroso de la visita que en vida realizara a Galicia, y a ninguna otra tierra de España, el Santo de Asís. Pero de esto hablaremos otro día. Hay una interesante leyenda que referir.

* * *

Para sustituir a Maura en la presidencia de la Academia Española fué designado, con sumo acierto, el señor Menéndez Pidal, gloria de la poligrafía contemporánea. Para sustituir a Maura en la vacante de académico de número de la misma docta corporación, suena el nombre del obispo de Madrid-Alcalá, señor Eijo Garay.

Eijo Garay, como sabéis, es natural de Vigo. Y Menéndez Pidal, natural de la Coruña. Por eso el alcalde de la urbe herculina le envió un telegrama de felicitación por su nombramiento de presidente de la Academia.

Dos ilustres gallegos, en suma. Ahora bien, al segundo, a Menéndez Pidal ¿podremos realmente considerarle como conterráneo? Nosotros creemos que nó. Cierto que nació en La Coruña. Pero ni en La Coruña se educó ni entre gallegos tuvo convivencia prolongada. Vino al mundo por casualidad en la urbe herculina, donde su padre actuaba de funcionario judicial. Pero ni su padre, ni su madre, ni sus abuelos siquiera, eran de oriundez gallega, sino asturiana. Y lo que decimos de Menéndez Pidal, puede decirse igualmente, respecto a Dato y Canalejas. Ninguno de ellos pertenece a nuestra raza. Pablo Iglesias, en cambio, sí. Porque nació en Ferrol, de familia gallega, y en Ferrol se educó en su infancia.

No olviden, pues, esto, los que pretenden ser nuestros historiadores. De otra suerte harán obra irreal. Y ya estamos hartos de oir darles naturaleza gallega a señores que no llevan ni un solo átomo de sangre "enxebre" en sus venas. No precisamos para nada adornarnos con plumas de pavo real, como el héroe de la famosa fábula.

* * *

Pocos días después de que esta crónica vea la luz estará en la Habana uno de los gallegos que más honran a nuestra tierra: José García Acuña. Como escritor, como pensador, como hombre de intensa y extensa cultura, como caballero correctísimo, pocos conterráneos nuestros podrán superarle.

José García Acuña lleva a Cuba una misión tan simpática como honrosa. Investido de poderes por todos los Consejos de Fomento y por todas las Diputaciones provinciales de Galicia, tiene el encargo de hacer un estudio concienzudo de la vida de nuestros paisanos radicados en la gran Antilla, de lo que el tratado comercial entre Cuba y España pueda afectar a los gallegos de la metrópoli y a los gallegos emigrados, y de las consecuencias probables de la ley Lombard sobre nuestra economía. Con cuantos datos y observaciones reúna, redactará una Memoria que luego ha de enviar a los organismos oficiales antes citados. Toda la prensa de la región, con este motivo, tributa al ilustre mensajero los elogios más cariñosos y justos.

Podéis, queridos conterráneos, recibir a José García Acuña con los brazos abiertos. No se trata de un aventurero más de los muchos que cruzan el Atlántico con pretextos culturales, cuando en el fondo van sólo a rebañar unos dólares de modo inconfesable. García Acuña, pleno de solvencia intelectual y moral, lleva el marchamo de entidades oficiales representativas de intereses gallegos y parte también investido con la confianza de Galicia entera.

García Acuña es presidente de la Federación agraria de la provincia de La Coruña. Es vocal de la Confederación regional. Es diputado provincial, delegado régio de Bellas Artes, miembro del Consejo de Fomento de la urbe herculina, gentil hombre de S. M. y pertenece al cuerpo consular español en el que ingresó hace muchos años por oposición, habiendo desempeñado cargos importantes relacionados con su carrera en diversos puntos de Europa, de Centro-américa y de Norte-américa. Con Ossorio y Gallardo y con otras ilustres personalidades, en sus años mozos fundó la Academia de Jurisprudencia de la Corte. Fué ateneísta significado. Domina el francés, el inglés y el italiano, habiendo traducido al castellano, entre otras obras de autores eminentes extranjeros, las de Duguit, que llevan notables prólogos suyos. Colaboró en los principales periódicos de España. Es autor de libros tan preciados como "Idearium Regionalista", "De Vita et Moribus" y "La Mariñana". Lo que quiere decir que es sociólogo, periodista y literato. Sus últimas campañas periodísticas las hizo en "El Noroeste" de La Coruña, cuya dirección y gerencia ostentaba. Es autor de conferencias muy notables. Es también un "causseur" exquisito. Y por la rama materna resulta oriundo de Cuba. Ultimamente fué elegido miembro de número de la Real Academia Gallega. Su pluma de oro ha librado muchas batallas en pro del agro celta y en contra del caciquismo incivil. Cuenta, pues, con la admiración y el cariño de Galicia entera.

Por eso os decíamos que podéis y debéis recibirle con los brazos abiertos. Y ahora añadimos que, acaso, no haya visitado jamás a Cuba un conterráneo tan ilustre.

Nosotros que queremos a José García Acuña como a un hermano, le deseamos los mayores éxitos en la misión altísima que le lleva a esa Isla. Toda Galicia le acompaña espiritualmente en su viaje.

* * *

Ha fallecido en Mondoñedo, su pueblo natal, Don Víctor de Silva Posada. Era éste un verdadero hidalgo y era también un escritor correcto y atildado. En Vigo ha dejado de existir, igualmente, el doctor Cadabal, letrado prestigioso y jurisperito notable cuya reputación traspasaba las fronteras regionales. El Dr. Cadabal hizo informes abogaciles luminosos y publicó en muchas revistas profesionales, trabajos de jurisprudencia que le valieron sin fin de elogios.

Todo Mondoñedo acompañó hasta el cementerio los restos del hidalgo Don Víctor de Silva Posada. Todo Vigo formó en el cortejo del sepelio del doctor Cadabal.

* * *

En Pontevedra se viene organizando con gran entusiasmo un coro polifónico, de cuyo comité organizador es presidente el ilustre catedrático de psicología del Instituto de la ciudad de Tenero y notable galleguista don Antonio Losada Diéguez.

Realmente, hacía falta en nuestra tierra una Colectividad coral de la índole de la que nos ocupa. No bastan los coros folk-lóricos ni los orfeones a la antigua usanza. Se precisa algo superior; algo análogo al Orfeón Vasco y al "Orfeó Catalá". Y esto será el Polifónico pontevedrés. Cuenta con voces masculinas, femeninas e infantiles. Propónese ensayar no sólo música gallega, sino música religiosa, de Vitoria, de Palestina y de los grandes compositores extranjeros y música clásica profana.

Muy pronto hará su debut, que se espera con gran ansiedad. En Galicia entera tendrá la acogida entusiástica que merece.

Y ya que de coros hablamos. El coruñés, que responde al título de "Gaudade" viene ensayando "A probiña que está xorda", obra teatral calcada en el hermoso romance de costumbres de Rosalía Castro, por el cronista que suscribe, que lleva música del maestro Fartos.

Por su parte el coro "Toxos e froles" de Ferrol, prepara un grandioso homenaje a su notable y popular gaitero Lorenzo, en el que colaborarán todas las colectividades similares de Galicia y al que concurrirá la escritora Sofía Casanova.

* * *

Al fin, parece que las obras del Ferrocarril de la Costa van a continuarse. En Madrid se aprobó ya el expediente de replanteo y subasta del tercer trozo que comprende desde Puente de Mera (Ortigueira) a Vivero. Construído este trozo, luego, en la parte de Galicia ya no faltará más que la sección Vivero-Ribadeo, que es la más fácil y menos costosa.

Lo lamentable es que el tercer trozo correspondiente a la zona de Asturias sufra demora debido al pleito que sostiene Oviedo contra Gijón, para que el tendido de la línea se rectifique llevándolo por Pravia, lo que supone un rodeo de varios kilómetros.

De todas suertes, creemos que el ansiado Ferrocarril de la Costa, no tardará ya muchos años en estar totalmente construído.

Respecto al de Orense a Zamora, tan beneficioso para Galicia en lo atañente a su más rápida comunicación con el centro de España, vuelven a hacerse serias gestiones. Se le considera el quinto a construir por el Estado, entre los de categoría estratégica.

El tren eléctrico de Vigo a Bayona, pronto estará ultimado. El de Vigo a Mondariz vuelve a intentarse con esperanzas de éxito. Y lo mismo el de La Coruña a Santiago. Y el de Santiago a Naya.

* * *

En el salón de actos del Palacio Municipal de La Coruña se ha celebrado una solemne velada necrológica en honor de la insigne polígrafa portuguesa Carolina Michaélis de Vasconcellos. La presidieron el gobernador, el alcalde, el presidente de la Real Academia Gallega y han tenido representación en la misma todos los centros de cultura de la ciudad herculina. También hizo acto de presencia en sesión tan solemne Doña Berta de Rohán, alteza viuda de Don Carlos de Borbón, con sus damas, que habiendo llegado a La Coruña pocas horas antes, quiso colaborar así en el homenaje a la inolvidable Carolina Michaelis.

Estudiando la vida y la obra de ésta, hablaron Don Eugenio Carré y Aldao, Don Fernando Martínez Morás el cronista que suscribe y el alcalde de La Coruña. Fué el de referencia uno de los actos culturales más serios que en Galicia se han efectuado de algún tiempo a la fecha.

* * *

Nuestro querido y respetable amigo Don Manuel Insua Santos nos obsequió con un ejemplar de una obra utilísima para todos los españoles que se intitula "Novísima legislación de reclutamiento y reemplazo del Ejército y de la marinería de la Armada". Son autores de la misma Don Francisco Pego y Méndez y Don José y Narciso Gibert, el primero consejero togado del Ejército y los segundos del Cuerpo de Oficinas Militares, que gozan de la especialidad que cultivan de gran prestigio en España.

Se trata de una obra reconocida de utilidad oficialmente para todos los organismos del Estado. Y como contiene el Decreto-ley de bases del reglamento para el reclutamiento y reemplazo del Ejército, la ley para el de la marinería de la Armada, así como los cuadros respectivos de inutilidades, concordancias, notas y comentarios, les interesa sobremanera adquirirla a todos los españoles emigrados. Aunque está primorosamente editada por la Casa Calpe, sólo cuesta un dólar el ejemplar.

* * *

Con frecuencia nos vemos honrados con cartas de muchos de nuestros lectores en las que aplauden, unas veces, determinadas apreciaciones que hemos hecho y en las que, otras, nos ruegan que tratemos o insistamos sobre determinados temas. Esto nos halaga en extremo.

Entre las últimas cartas que recibimos figura una de Don Antonio Insua que contiene referencias interesantes de las que tomamos buena nota. Algo de lo que él nos refiere ya lo sabíamos nosotros y ya lo comentamos en periódicos de España. Hay cosas que mejor es decirlas en periódicos de aquí que no en los de América, por razones fácilmente comprensibles.

* * *

Una Comisión representativa de las fuerzas vivas de Vigo ha ido a Madrid con objeto de gestionar que en el tratado de comercio con Cuba, que viene gestionándose, se tenga en cuenta la salvaguarda de los intereses gallegos.

(Continúa en la página 20).

CARTAS DE BUENOS AIRES

LA "CARNEADA"

(Por Manuel García Hernández)

(Especial para el DIARIO DE LA MARINA)

—¿Usted no habrá visto nunca nuestra "carneada"? —me pregunta el mozo que quiere enseñarme en un un día todos los episodios de la vida rural argentina. Dentro de un rato voy a "carnear". Aunque no tiene nada interesante, puede ser que le agrade...

En diciéndome esto, se apresta a buscar el lazo. Este es una cuerda de cuero trenzado y sobado. La arrolla y se dirige al caballo.

De un salto se coloca sobre el lomo del pingo, de cuerpo pequeño, pero de gran consistencia.

—Fíjese bien —me dice— mientras da un rebencazo al bruto sobre el ijar derecho...

Y lo veo que forma una polvoreda parduzca. Al caballo siguen dos perros ovejeros. Se arquean siguiendo el trote del pingo relinchón.

El jinete se dirige al potrero cercano, en donde ha de enlazar a la víctima.

El caballo empieza a "pechar" a las vacas. Estas obedecen y siguen mansamente caminando por entre los claros del alfalfar.

—¿Cual quiere que le enlace? —me grita desde allí el jinete.

Yo no se qué responder. Yo no hubiera querido elegir a ninguna. Eran todas tan lindas, de pieles lustrosas, de ojos tan tranquilos!... Pero temiendo hacer un "papelón" sentimental, del que se suelen reir los criollos, le contesto con un grito:

—Esa ovejera... Esa está bien gorda!

—Sabe que no tiene mal gusto!—me dice un viejito que afila un enorme cuchillo en la piedra.

—¿Y por qué?—le pregunto asombrado.

—Ja, ja, ja! ¿Pero no vé que tiene familia?

—Con razón la veía yo tan gorda...

El jinete alza y da vueltas varias veces al lazo. Este forma círculos en el espacio, hasta que lo suelta y se va a enroscar en las astas del animal. Se siente un mugido desesperado. La vaca enlazada parece presentir el fin que le espera y quiere resistirse, aún que más no sea protestando con la angustia dolorosa de su voz.

El mozo se arrolla mejor el lazo y mete las espuelas al caballo. La vaca, que hace fuerza, queda vencida por el arranque del brioso corcel criollo. El jinete se ríe. Es un mozo fornido, hecho al campo. Tira dos rebencazos y las demás vacas abren paso a la que va tirada por la cuerda.

Los chimangos, aves carniceras, presienten que algo ha de quedar del banquete y empiezan a volar cerca, graznando lugubremente. Lo mismo hacen las blancas gaviotas: vuelan rozando casi la cabeza del ginete.

El viejecito pasa por sus dedos el filo del cuchillo y vuelve a deslizarlo por el canto, hasta que llegue a estar filoso y cortante como navaja de afeitar. El puñal, comido por la piedra, muestra un brillo fuerte.

Entónces lo toma en su mano derecha y espera...

Al llegar al corral, el jinete da vueltas alrededor del brete. Tira entonces de la soga al animal.

La vaca ya no quiere ni resistirse. Sus ojos se han enturbiado, pués ve cada vez más cerca el peligro.

El viejo se le acerca y levantando lo que más puede el brazo, lo deja caer con el filoso cuchillo que le penetra a la vaca hasta la misma cacha de asta....

El animal herido da un salto enorme. Es una puñalada brutal. La sangre brota como si saliera de un caño que se ha roto. A medida que se mueve, sacudiéndose de dolor, más sangre se escapa a borbotones...

—Chambón! —le grita el mozo desde el caballo— Teneme el pingo....

Se baja. Le pide el cuchillo y con una saña diabólica le da una fuerte puñalada en el pecho a la vaca. Ahora es un río de sangre... El animal quiere mugir y la voz se le escapa por la enorme herida.

La tiran luego otro lazo y la atan por las patas. El caballo da un arranque y la vaca cae... La colocan con el vientre al aire.

El filoso cuchillo entra de nuevo. Y en plena agonía comienzan a sacarle el cuero.

—Pero no está muerta!... —me atrevo a confesar.

—Es mejor así para "cuerearla"—me contesta impávido el viejito.

Pronto queda el animal desollado.

El anciano tira una enorme cuchillada al vientre, y mientras mete sus brazos adentro, me dice riéndose:

—Por esto es que estaba tan gorda!

Tira el feto a los perros.

Los canes ladran, disputándose la tierna presa.

Sobre el charco de sangre, que la brisa coagula, hunden sus hocicos husmeadores los chanchos. Las gallinas llegan también a participar de la ofrenda. Los asquerosos chimangos esperan un descuido para meter también sus picos afilados en las calientes vísceras...

Al llegar a la casa me dice una linda chica de quince años:

—¿Usted ha visto eso? Verdad que es un espectáculo bárbaro!... Hace un año que se "carnea" aquí en la estancia y yo no he podido nunca ver hasta el fin esta carnicería... ¿No ha escuchado a la vaca cuando se siente herida? ¿Ha visto cómo la "cuerean" cuándo aún no ha muerto?

—Todo eso lo he visto. He querido hacerme el fuerte. Pero le aseguro que más nunca asistiré a otra.

Desde la casa escucho el graznido de las aves carniceras y el ladrido ensordecedor de los cans disputándose la presa.

El sol también tiraba su chorro de sangre sobre las nubes y hasta me imaginé ver en el cielo la figura de la vaca agonizante...

Crónicas de Salaverría

UNA LUCHA DE PERIODISTAS

Es un lunes por la mañana, y salgo a la calle con la sensación de que me falta algo, de que he dejado de hacer algo esencial en mi vida. Lo cotidiano es, aquella tupida malla de actos, de hábitos, de pequeñas funciones que llenan nuestros momentos como una indispensable argamasa; sin la cual sufriríamos el riesgo de ver demasiado claramente el vacío de la existencia. En efecto, me ha faltado una cosa esencialísima. La lectura del periódico. Desde hace unos cuantos años, cumpliendo una ley del descanso dominical, en España no se publica ningún diario, revista ni hoja periódica impresa desde el mediodía del domingo hasta la tarde del lunes.

Entonces me he dirigido a la parte céntrica de la población como un hambriento que buscase algún sitio donde poder adquirir cualquiera suerte de subsistencias. En la fachada del ministerio de la Gobernación hay pegado un trozo de papel. Es la Hoja Oficial que las autoridades confeccionan para dar a conocer al público las noticias importantes, subsanando así la carencia de diarios profesionales. Pero el boletín del gobierno no ha calmado mi apetito de noticias. Unicamente ha salido al paso, a la manera de un agente tranquilizador, para ahuyentar de mi ánimo toda zozobra. En España "no pasa nada". Dice así la Hoja Oficial:

"Según comunicación del Alto Mando, en Marruecos no ocurre novedad.—Las informaciones de provincias no acusan ninguna novedad".

Y ahí termina todo. No puede darse una reputación más rotunda del sentido y el espíritu del periodismo. Porque al periodismo no le interesa el hecho de que no suceda nada digno de contarse en todo el ámbito de una nación y en el espacio de veinticuatro horas, la carencia de noticias, y la satisfacción por esa carencia noticiosa, son tan contrarias a la vida del periodismo como para un médico la comprobación de que en toda la ciudad no existe ni un solo enfermo. Cuando no hay enfermedades, el médico las inventa; ese es su deber profesional. Pues lo mismo hace el periódico. Las noticias son cosas elásticas que obedecen a la mano experta. Allí donde las personas inexpertas no aciertan a distinguir el menor asomo de acontecimiento, el periódico descubre infinidad de hechos narrables. La prueba está en que nunca se ha visto a un periódico estampar sobre las páginas en blanco el aviso de: Hoy no tenemos noticias.

Pero vayamos al asunto. Días atrás se reprodujo el problema, mejor será decir conflicto, que se deriva de la supresión de periódicos en la mañana del lunes. La muerte repentina de D. Antonio Maura fué el motivo. Esa sí que era una noticia, y de las grandes. Tenía Maura numerosos enemigos, los adoradores ni los recusadores. La mañana del lunes es dores; tenía, en fin, incontables adversarios y no pocos enemigos que le odiaban. Pues habiendo muerto el insigne político en la mañana de un domingo, al día siguiente no pudieron enterarse del suceso los amigos ni los enemiogs, los adoradores ni los recusadores. La mañana del lunes es en España como una fecha en blanco, como un limbo en que el español se desentiende de todo contacto con el mundo fenomenal. Yo mismo necesité que en plena calle, y en pleno estado de limbo, un amigo me revelase la triste noticia. Y fué lo peor que aquella misma tarde, a la temprana hora de las tres, había de conducirse el cadáver del gran político al cementerio.

Esto hizo agitarse de nuevo la cuestión, con razones tan fuertes como la de que una nación entera no puede vivir un día cada semana en la ignorancia absoluta de los mayores acontecimientos. Pero los periodistas alzáronse, como un sólo hombre... y la cuestión ha quedado tan quieta como antes.

Pocas veces como en este caso se ha mostrado tan patente la fuerza de la unión y de la solidaridad. Porque todos los españoles están en contra del descanso dominical obligatorio de la prensa, y contra todos pueden y triunfan los periodistas. Todos están en contra: las empresas editoras, los anunciantes, los lectores. Nadie acepta de buena gana esa fecha en blanco, ese día inocuo, esa mañana estúpida y sin emoción del lunes. De vez en cuando se agita la cuestión y brotan amenazas, surgen ofensivas; pero los periodistas cierran sus rangos, hacen frente al ataque, y las cosas vuelven a su estado anterior. ¿Y el gobierno? ¿le interesa o le disgusta al gobierno la supresión de periódicos en la mañana del lunes?

Hace tres años estuve en Bélgica con motivo del viaje de los reyes de España a aquella nación, y esto me hizo comunicarme con escritores y periodistas belgas. Uno de los periodistas, instigado por un natural estímulo de información, me pidió detalles sobre el descanso dominical de la prensa española y yo se los dí tan amplios como pude. Pero aquel compañero, receloso sin duda, no quiso ver en la ley española un simple propósito social ni una conquista sindicalista; sólo vió la posibilidad de una artimaña de las autoridades. Es decir, completamente lo contrario. Y me preguntó:

—¿Los gobernantes en España no utilizan la carencia de periódicos durante los lunes para sus fines políticos?...

La suspicacia del periodista belga iba tan lejos y abarcaba tanto, que en la imposibilidad de hacerle allí mismo una explicación prolija, optó por decirle que los gobernantes españoles acaso algunas veces se sientan favorecidos por el descanso dominical de la prensa, y es lógico que aprovechen todo lo que les reporte a su favor; pero que los gobernantes se inhiben en el asunto, se lavan las manos, y dejan que el problema quede entre los propios periodistas.

Lo que más claro resalta en este negocio es aquello de que la prensa significa una de las fuerzas más formidables en la civilización actual. Llamándole "el cuarto poder" no se comete ninguna exageración. Sin embargo, hasta hoy se le adjudicaba ese valor al periodismo como género, como industria o como entidad. El periodista ha contado siempre muy poco. Ahora se ha visto que el periodista, por sí mismo y como mero ejecutante, dispone de una fuerza enorme, capaz de oponerse al interés de las empresas y del público, y de violentar una de las costumbres que parecían más inviolables, como es el hábito de recibir diariamente la sugestión de las noticias y los comentarios. Costumbre que supera el valor de su nombre, pues llega realmente a la categoría de una inexcusable necesidad.

Una vez que hemos pronunciado la palabra necesidad, inmediatamente acude una pregunta: ¿Hay derecho a sacrificar las imperiosas exigencias de la sociedad entera, por el beneficio particular de los periodistas?

Desde que el médico se entrega al ejercicio de su profesión hace un obligado abandono de su libertad. Conviértese en un soldado que, por añadidura, acepta el puesto de centinela en la avanzada. Tiene que montar la guardia perpetua, pendiente de la voluntad ofensiva del enemigo, y de un enemigo tan poco perezoso, como es la misma muerte. Trabaja día a día, sea día de labor o sea de fiesta, y de ningún modo se le ocurre establecer que en un día de la semana, porque él necesite divertirse con los amigos o con la familia, las enfermedades deberán quedar en suspenso.

De la misma manera el telegrafista acude los domingos a su despacho, y el empleado del correo atiende a sus cartas, y el maquinista y el marinero siguen en su locomotora y en su barco. Todos estos servidores de la civilización están trabados a sus cargos por la cadena de la necesidad de asistencia inmediata que tiene el enfermo, fácilmente podrán oponerse argumentos que pongan en duda el valor terminante, definitivo, de la necesidad.

¿Quién se atrevería a definir exactamente las fronteras de lo necesario—indispensable? Una enfermedad grave, se dice, no consiente demora; es indispensable que el médico haga el sacrificio de su bienestar personal y acuda inmediatamente junto al enfermo. Pero el teatro, ¿es una necesidad insuperable? ¿lo es el café? Aunque se les prive de funciones teatrales o del esparcimiento cafetero, las gentes no se sentirán amenazadas por el riesgo de morir, lo cual, en sumo, tiene a demostrarnos que no es tan fácil como parece delimitar las fronteras de lo necesario, de lo indispensable. A veces un vicio puede ser tan insuperable como cualquiera de esas necesidades que vulgarmente consideram

CON LA REGATA DE AYER TERMINO LA TEMPORADA INVERNAL DE STAR CLASS

EL ALMENDARES CONQUISTO EL CHAMPION NACIONAL DE 1925-26

JACK DEMPSEY REGRESA A LA FLORIDA DESPUES DE SUS EXHIBICIONES

JACK DEMPSEY ENTUSIASMO ANOCHE AL PUBLICO QUE ACUDIO A VERLE EN LAS EXHIBICIONES DEL FRONTON

Los empresarios deben haber sufrido un fracaso económico debido a que los fanáticos no abarrotaron el palacio de la pelota vasca

DEMPSEY EMBARCA HOY DE REGRESO A LA FLORIDA

Realizó anoche Jack Dempsey sus exhibiciones ante un público bastante escaso en el Nuevo Frontón, por lo que no es difícil predecir que los empresarios salieron por la chimenea.

Después de los tres preliminares, apareció el campeón vistiendo trusa y camiseta negra. Una prolongada ovación lo saludó, los aplausos se repetían y parecían no tener solución de continuidad. Dempsey saludaba satisfecho de la cariñosa acogida que le dispensaban los fanáticos de la Habana. Ríos actuaba en medio del ring, Pepe el Americano ocupaba su puesto bocina en mano. Los sparring fueron presentados a los fans y Jack dió comienzo a su labor exhibicionista. Jack tiene un peso de 193 libras, su primer oponente 178, usan guantes de práctica, pero bien pronto se vió que tras ellos se hacían sentir dolorosamente los puños del campeón.

Las manos de Jack trabajaban de manera maravillosa, con un golpe de izquierda, rápido y corto, un hook, hace sangrar en los primeros movimientos a su sparring.

En el segundo round continúa Jack dando una perfecta y viva demostración de lo que él hace cuando se faja de verdad en el ring, la nariz de su víctima sangra copiosamente, y no se sabe que es mejor en Dempsey, si los golpes en el clinch o cuando tira zarpazos a larga distancia. Lo mismo que su guardia, es un prodigio de corrección, apenas dejado ir el golpe ya está cubierto de nuevo, teniendo tal ligereza de piernas que no hay light weight que lo haga nada, pero en todas las esquinas con la misma rapidez.

Viendo a Dempsey así, es como se comprende lo del "golpe eléctrico", de que nos habla Bob Edgren en sus famosas correspondencias semanales. Es un puñetazo que da siempre en el objetivo, sin desviarse una sombra.

Con el segundo sparring realizó la misma labor que con el primero, una espléndida demostración de lo que sabe en el arte del Marqués de Quensberry, en el cual es el rey y señor, a lo menos mientras no se le ponga a tiro a la Pantera Negra de New Orleans, que es el único que puede acabarle al champion su "vivido".

Otros dos rounds empleó en su tercer sparring, con Jack League, un muchachón que solo tiene diez y nueve años y parece un goliat. Con este jugó al igual que con los anteriores, les pegó duro, sin miramientos, sacándoles la colorada y poniendo a alguno groggy, como aconteció con el segundo, siendo levantado por el mismo Dempsey que lo sostuvo hasta que le pasó el mareo, para volverle a pegar de nuevo. Y por último, hizo una exhibición de trompadas famosas con otro sparring, la que él usa de izquierda recta a la mandíbula, cruzada con la derecha, hook de izquierda; izquierda al estómago. Demostró luego cómo era el uppercut de Jess Willard cuando le quitó el champion. Y terminó dando carácter de realidad a su encuentro con Gibbons, el sparring desempeñaba su papel muy cómicamente y daba la impresión de lo real, al extremo de caer dé espaldas por entre las sogas... así terminó la exhibición de Jack Dempsey en medio de una salva de aplausos, que a todo el público agradó mucho la hermosa labor realizada por el campeon de boxeo del mundo.

En las tres peleas preliminares lucieron sus facultades seis boxeadores del patio. Salgado, que fué el que levantó las cortinas con Albear, le ganó a este por puntos después de darle dos knockdowns, uno de nueve segundos, un knockout junior. En cambio, en el segundo preliminar Mike Publes acabó con Doncel en el primer round tirándolo a la lona con una derecha a la quijada.

Pedro Frontela peleó con Pedro Isla, en el tercer preliminar, ganando Isla por puntos al propinarle buen número de golpes al ex-soldado.

Jack Dempsey embarcará hoy de regreso a la Florida, donde dará unas exhibiciones en Tampa, para ir después a Menphis, regresando nuevamente a la Florida, de donde saldrá en definitiva para Los Angeles, lugar de su residencia en California.

Guillermo Pl.

EL CAMPEON MUMDIAL DEL PESO ABSOLUTO EN EL N. FRONTON

Anoche tomó nuestro fotógrafo esta instantánea en el Nuevo Fronton, momentos antes de que Jack Dempsey comenzara a realizar sus magníficas exhibiciones con sparrings. En el centro aparece el campeón mundial con el referee Fernando Ríos y el sparring partner.

HAYWARD Y DURLAND TRIUNFARON CON EL SIBONEY DEMOSTRANDO QUE LA EMBARCACION NO ERA LA CULPABLE

En cambio Pons y Alamilla en el "Maia II" quedaron en el sexto lugar de esa interesante regata donde se trocaron las tripulaciones

Han acabado por esta temporada invernal las regatas de yachts de vela de la clase Estrella que desde el día 25, hasta ayer, pusieron una nota de color, de animación y alegría en nuestro litoral. Las regatas internacionales de vela por la copa Cuba fueron ganadas, como ya informamos a nuestros lectores, por el estupendo yatecito que lleva el nombre de "Irex III". Como también esa magnífica embarcación se llevó el premio de la categoría abierta, que la de teams internacionales fué ganada por el Jane.

Quisieron los yatistas, a iniciativas del viejo Corry, el padre de las estrellas, dar la última regata para saber quien era quién al trocar las baterías, es decir que los yachtsmen cubanos ocuparan barcos americanos, y que éstos ocuparan los cubanos. Algo así como se hace en el base ball al trocar las baterías de los clubs. La idea de esto fué de Mr. Corry, el padre de las estrellas, y sirvió para demostrar que no estriba en las líneas, más o menos bellas, de los barcos, en las velas y en otras cosas más que nuestros yatistas del trópico estiman de capital importancia.

Una embarcación cubana, construida en el Astillero Criollo, el Siboney, con el cual Pons y Alamilla corrieron representando a Cuba en el torneo por la copa Cuba, fué quien venció ayer, pero llevando una tripulación mixta, un americano, el piloto Hayward, y su ayudante, cubano, Addison Durland. Con esa tripulación mixta, vino a llegar ayer el Siboney en primer lugar "echándole polvo" a siete star class donde iban las eminencias de la vela, si es que se exceptúa a la familia Ratzey, padre e hijo, tripulantes victoriosos del "Irex III".

El Lobito Durland, el hijo de la impepinable Carmela Nieto de Herrera, ha dado motivo para que la crónica deportiva lo señale una vez más como una de nuestras más legítimas esperanzas en el yachting, en la náutica amateur. Yo me felicito por él y por mi talentosa amiga, quien no sabe, en su explosión de sano y legítimo entusiasmo, la manera de cómo ha de celebrar los triunfos deportivos de sus hijos.

El resultado de la regata fué el siguiente:

TRIPULACION	BARCO	HORA
Hayward-Durland.	Siboney	1.07.21
Gorrin-Brú.	Sonny	1.08.02
Corry-Curry.	Guincho	1.08.25
Sena-Ortega.	Jane	1.08.47
Edrington-Potter.	F.	1.11.13
Ponce-Alamilla.	Maia II	1.12.07
Gamba-Rivas.	Old Coon	1.17.20
Islee-Webb.	Gavilán	1.17.46

El dueño del Maia II, Mr. Bedford, regaló una copa para el barco que con tripulación cubana llegara primero, tocándole por lo tanto a Gorrin-Brú, que fué la tripulación cubana que llevó el Sonny.

En los primeros días de esta semana embarcarán todos los yachtmen de regreso a los Estados Unidos encantados de la corta temporada que se han pasado regateando en la Habana, no hay uno solo que no se las prometa volver el año entrante.

G. P.

HASTA EL 8 DE FEBRERO NO HAY PROBABILIDADES DEL JUEGO DE SUZANNE LENGLEN-HELEN WILLS

La francesa por fin se dispone a jugar en el torneo de Niza que comenzará hoy

NIZA, FRANCIA, enero 31. (A.P.). La tennista francesa francesa Suzanne Langlen está inscripta para jugar en los singles, los dobles femeninos y los dobles mixtos del torneo de Niza que empieza aquí mañana. Esta es por fin la resolución definitiva de Suzanne después de haber cambiado de opinión tres veces en cuarenta y ocho horas.

Helen Wills está inscripta para los dobles femeninos con Eileen Bennett, de Inglaterra, y en los dobles mixtos con Charles Aeschlimann, de Suiza, también en este torneo.

Por lo tanto el tan esperado match de singles entre la campeona de Francia y la americana no será un hecho hasta que empiece el torneo de Carlton, señalado para el 8 de Febrero, aparte de que ni una ni otra han dicho todavía si tomarán parte en el torneo.

Mlle. Lenglen dijo el sábado que iba a jugar en el torneo de Niza, en los singles. Hubo luego un lío al decirse que Suzanne no había querido inscribirse para los singles hasta después de saber que la Wills no jugaba, cosa que irritó a la francesita y dijo que se retiraba.

Como su nombre no estaba en la lista se hizo en Montecarlo el sorteo sin el nombre de Suzanne para los singles, pero a las 9 de la mañana los organizadores recibieron un telefonazo diciendo que la Lenglen había decidido por fin jugar y quería que sorteasen de nuevo y entonces se la inscribió pero poniéndola en la segunda mitad de los matches.

JESS WINTER TENIA METIDO EN UN PUÑO A LOS PLAYERS AZULES PERO A ULTIMA HORA SE ECHO A PERDER

Lo descompusieron un error de Quintanita al que siguió otro, que fué "solar", de Estrada, quien no pudo fildear un fly Marsans, porque estaba de cara al sol

(Por "PETER")

CUADRO DE HONOR

Club champion	Almendares	723
Pitcher-champion	César Alvarez	833
Champion estafador	Wilson, H.	.27
Champion acumulador	Wilson, H.	1.02
Champion-bat	Wilson, H.	430

Ya tenemos al Almendares dueño del gallardete del Campeonato Nacional de 1925-26. Su victoria de ayer resultó decisiva, y al conseguirla se cubrió de gloria, dejando a los rojos del Habana con la miel en los labios, pues estos muchachos se estaban relamiendo de gusto, creyendo en su triunfo final por contar últimamente con los servicios de Miguel Angel González, que hizo su reaparición en el match celebrado el jueves de la semana pasada.

Indudablemente que la ventaja de cuatro juegos que lograron sacarle los azules al Habana ya en las postrimerías de la contienda fué el principal factor del triunfo, pero hay que reconocer también que pese a ese handicap, los muchachos de Cabrera han navegado con una suerte tan grande, sobre todo en el match final, que bien pudiéramos bautizar a los almendaristas con el apelativo de "los hijos de Ortega".

Unicamente interviniendo el factor suerte pudo Fabré salir airoso en su postrer match del Campeonato frente a leones del Habana, pues Jess Winter, el kilométrico lanzador se presentó en su mejor forma, y en los seis primeros innings había permitido solamente dos hits a los batsmen contrarios. Y ya en ese lapso habían conseguido los rojos anotar dos carreras, hechas en el tercer episodio, como resultado de hit biangular de Winter y singles de Estrada y Paito, intercalado con una base por bolas y un sacrifice de Wilson.

Todo parecía creer que esas dos carreras resultarían las únicas del encuentro, y que por tanto sería el resultado final del duelo de lanzadores entre Winter y Fabré. Pero llegó el "lucky seventh", y en él fabricaron su victoria los azules, echando por el suelo todas las hipótesis que antes se habían hecho.

Este episodio tuvo buen inicio, pues el viejo tutancamónico Lloyd, que resulta más peligroso al bat que muchos jovencitos que presumen de ser buenos bateadores, empezó con un hit de esos indiscutibles, una preciosa línea por el centro, ni muy alta ni muy baja, y que parecía lanzada para trazar la línea recta que debe seguirse al trazar un diamante, desde el puesto de catcher hasta el center-field, atravesando el pitcher's plate y la almohadilla adulterina. Después de este precioso batazo, Gutiérrez dió un rolling al pitcher como pedido a Santa Felicia por el catcher Rojo, para realizar un double play; Winter fildeó con su habitual limpieza, se viró rápido hacia la intermedia y a ese lugar tiró la esféride, incrustándose en el guante de Quintanita, quien pisando la almohadilla central observó que el bateador se aproximaba velozmente a la inicial, y en su afán de realizar el doble out tiró rápido a Wilson, pero el tiro fué muy bajo y la pelota fué a dar junto a la cerca, error que permitió a Gutiérrez alcanzar la segunda base pese a la asistencia que hizo Mike en la inicial. Después Fernández, dió un rolling por el short, siendo out en la primera, ganando Gutiérrez la base de las angustias mientras se realizaba la jugada, y faltando un solo out para terminar el inning, véase a continuación todo lo que aconteció.

Morín, disparó un hit de línea por el right haciendo cristalizar la primera carrera azul que parecía ser la salvadora de la honrilla almendarista. Pero, eso no se quedó así, se hinchó y de la siguiente manera: Marsans, bateó un inofensivo fly al right que no pudo coger Estrada porque los rayos del Sol lo cegaron, quedando "safes" corredor y bateador, los que anotaron carrera conjuntamente con Isidro Fabré por sendos jilotos que batearon este último jugador, nombrado Valentín Dreke, y Bernardo Baró.

Y después de este rally se creció el Almendares a la altura del Pittsburgh, jugando los tres innings finales de una manera sorprendente. En el octavo episodio, Mike González comenzó con un tubeyote por el jardín izquierdo y le siguió Kakin con otra línea casi igual por el mismo territorio, pero entonces parece que Dreke se dió cuenta del peligro inminente que corría su club si ese batazo del hombre de los espejuelos se convertía en hit, y haciendo un esfuerzo sobrehumano, una carrida estupenda, alcanzó la bola a la altura de sus zapatos, y sin reponerse aún tiró a la segunda y logró sacar un double-play sorprendiendo a Miguel Angel González fuera de esa base. Fué esta una jugada de verdadero mérito, como muy pocas veces se realizan en el base ball, y puede decirse que, si no la efectúa Dreke todavía no se hubiera acabado el Champión, pues tal vez hoy se jugaría la decisión entre rojos y azules; pero eso de "si no la realiza" no lo venden ya en la botica, y por eso ganó el Almendares su segundo Campeonato en dos años, triunfo que lo pone en disposición de poseer la hermosa Copa de plata donada por el DIARIO DE LA MARINA.

La serie entre el Campeón de Oriente y el ganador del Campeonato, parece que no va, pues mañana martes sale Julio Rojo con dirección a Gibara al frente de una novena compuesta con los players Marcelino Guerra, Manzanillo, Lopito, Rivas, Terán, Lloyd, Dreke, Wilson, Lucas Boada, Levis y Dihigo para jugar con los clubs Chaparra, Holguín, Central y Gibara.

En lugar aparte describimos jugada por jugada, como se desarrolló el match final del Campeonato, por eso no somos más explícitos aquí en la descripción del juego con el cual Cabrera y sus muchachos se han cubierto de gloria.

Torriente, cuarto bate del Habana, fué anulado completamente por Isidro Fabré. En cinco viajes al plate dió tres "flies" y dos rollings al cuadro. "Un mal día lo tiene cualquiera", diría Cristóbal.

Alfredo Cabrera parece que es algo cabuloso. Como había perdido el jueves con su line-up regular, reformó este en el match de ayer y le dió buen resultado aun cuando pareció desde el primer momento que esa renovación iba a resultar contraproducente. En el cambio, salió Pepín Pérez, que estaba bueno y sano, con deseos de jugar y de buscarle las cosquillas a Valentín González. Fernández, que no es tan buen primera como Pepín apareció en esa base; Morín sustituyó a Fernández a pesar de ser éste mejor que aquel en el catcher, y en el right field el viejo que fué glorioso Armando Marsans porque Fabré estaba en el box. Si pierde el Almendares, el comentario nos parece estarlo oyendo en labios de los eternos inconformes: "Claro, si Cabrera puso un line-up de prisa y corre para que el Habana ganase y empatase el Campeonato".

Ayer se olvidaron los empleados de Almendares Park poner la bandera del Almendares en el asta del center-field. Pero en el noveno inning, cuando ya el team azul tenía el juego metido en el refrigerador, Víctor Cabada, el gran fanático almendarista la izó con tanto entusiasmo que a poco parte el palo a fuerza de tirar por las cuerdas. Este mismo fanático fué quien en compañía de Horacio Alonso y del que suscribe, hace dos años, ayudó a bajar de esa misma asta el siempre glorioso gallardete de los rojos del Habana un domingo por la mañana del año 1924. Hacen bien los almendaristas en seguir ganando, pues cuando vuelva a ponerse el pabellón rojo en ese lugar va a costar trabajo bajarlo.

Véase ahora el score:

ALMENDARES

	V.	C.	H.	O.	A.	E.
Dreke, lf.	5	0	2	5	1	0
Baró, cf.	4	1	2	0	0	0
Portuondo, 2b.	5	0	1	2	2	0
Lloyd, ss.	1	0	1	4	3	0
Gutiérrez, 3b.	4	1	0	3	1	0
Fernández, 1b.	4	0	2	9	1	0
Morín, c.	4	1	1	3	0	0
Marsans, rf.	4	1	1	1	0	0
Fabré, p.	4	2	1	0	7	0
Totales	35	6	11	27	15	0

HABANA

	V.	C.	H.	O.	A.	E.
Ramos, cf. rf.	4	1	0	0	0	0
Estrada, rf. cf.	4	0	3	1	0	0
Wilson, 1b.	3	0	2	14	0	0
Torriente, lf.	5	0	0	0	0	0
Herrera, 2b.	4	0	1	1	4	0
M. A. González, c.	4	0	2	5	2	0
R. González, 3b.	3	0	1	0	1	0
Quintana, ss.	4	0	1	6	6	2
Winter, p.	2	1	1	0	5	0
Méndez, p.	0	0	0	0	0	0
Eckelson, p.	0	0	0	0	0	0
Rojo, x.	1	0	0	0	0	0
Levis, p.	0	0	0	0	0	0
Totales	34	2	11	17	18	2

Anotación por entradas

Almendares	000 000 402— 6
Habana	002 000 000— 2

Sumario:

Three base hits: Baró.

Two base hits: Winter; M. A. González.

Sacrifice hits: Wilson; R. González.

Double plays: Winter a Quintana a Wilson; Herrera a Quintana a Wilson; Dreke a Portuondo.

Struck outs: Winter, 4; Fabré, 2; Méndez, 0; Eckelson, 0; Levis, 0.

Bases on balls: Winters, 3; Fabré, 4; Méndez, 1; Eckelson, 0; Levis, 0.

Wilds: Fabré.

Tiempo: 2 horas 35 minutos.

Umpires: González (home); Magriñá (bases.)

Scorer: Julio Fránquiz.

Hits a los pitchers: a Winter, 8 en 6 2|3 innings y 2 veces al bate; a Méndez, 1 en 1|3 innings y 3 veces al bate.

X bateó por Eckelson en el octavo.

La Wills tuvo suerte en el sorteo para los dobles mixtos

Suzanne llegó a una decisión definitiva en una conferencia que celebró con los funcionarios del Niza Tennis Club, del cual su padre es secretario general.

Aunque no en singles, Suzanne y Helen se enfrentarán por primera vez red en medio en los dobles femeninos.

No es probable que la Wills llegue a las finales, porque la suerte quiso que su compañera sea la inglesita Eileen Bennett, cuyo juego suave y flojo está hecho que ni pintado para que se la lleve de calle la agresiva Suzanne, cosa que la propia francesa decía ya hace unos días.

Suzanne está aparejada con Mrs. Satterthwaite, que es una de las mejores jugadoras de doubles de la Riviera.

En cambio la Wills tuvo más suerte en su sorteo para os dobles mixtos, tocándole Charles Aeschliman, que está considerado como uno de los mejores jugadores de doubles del mundo, aunque no brilla mucho en los singles.

En los dobles la Lenglee está aparejada con el Barón Henri de Morpurge, porque Henri Cochet, que era el que le correspondía tiene que regresar a su casa de Lion.

EL EX-CAMPEON EUROPEO FRATTINI ES DERROTADO POR EL BELGA DEVOS

MILAN, ITALIA, enero 31. (A.P.) El ex-campeón middle de Europa Bruno Frattini fué derrotado hoy por puntos en un match a 15 rounds que celebró con el belga René Devos. Para los entusiastas de esta ciudad el encuentro tenía carácter de campeonato.

FOOTBALL EN ESPAÑA

RESULTADO DE LOS PARTIDOS DEL CAMPEONATO

EL CELTA DE VIGO GANO AL DEPORTIVO DE LA CORUÑA

EL REAL SPORTING DE GIJON, CAMPEON DE ASTURIAS

MADRID, enero 31. (Por la Prensa Asociada).—He aquí los resultados de algunos juegos de futbol asociación celebrados hoy en España en opción al Campeonato Nacional:

Gimnástica, 3; Athletic, 2.
Ossasuna, 1; eal Sociedad de San Sebastián, 0.
Real Unión de Irún, 6; Tolosa, 2.
Celta de Vigo, 1; Deportivo de la Coruña, 0.
Athletic de Bilbao, 1; Arenas, 0.
Barcelona, 3; Europa, 1.
Español y Gracia, empatados a cero.
Tarrasa, 1; Sabadell, 0.
Unión de Sans, 3; Martinec, 1.

MADRID, enero 31. (Servicio especial para el DIARIO DE LA MARINA, trasmitido por el hilo directo de la United Press).—A continuación van los resultados de los encuentros de los partidos de futbol celebrados hoy en España:

Valencia, 4; España, 0.
Gimnástico, 6; Burgasol, 0.
Levante, 5; Sagunto, 2.
Gimnástica de Torrelavega, 2; Murriedas, 1.
Racing de Santander, 6; Unión Montañesa, 0.
Unión Astillero y Eclipse, empataron a uno.
Sporting de Gijón, 5; Stadium Ovetense, 1. (Con este triunfo queda proclamado campeón de Asturias el Real Sporting.)
Fortuna, 1; Real Stadium de Oviedo, 0.
Racing de Sama, 1; Avilés, 0.

ROSENBERG DEFENDERA SU TITULO ESTA NOCHE CON UN NUEVO BOXEADOR

SA NLUIS, enero 31. (U.P.) De cada caída aquí por espacio de muchos años, ha vuelto hora con nueva y más pujante energía el entusiasmo por el deporte boxístico.

Una pelea celebrada aquí recientemente entre Romero Rojas y Jack Renault, en la que se llenó el local de espectadores, dió por resultado el que los promotores locales prepararan para el 9 de Febrero un programa en el que figura un champion y un casi champion.

En la pelea principal anunciada para esa noche, Charley "Phil" Rosenberg defenderá su título contra un vendedor de periódicos de esta ciudad que se ha metido a boxeador y que responde al nombre de George Butch. Este contendiente de "Phil" ha obtenido hasta ahora en su nada larga carrera más o menos buen éxito, lo que lo ha hecho ambicioso en el buen sentido de la palabra. En la pelea de importancia inemdiata a la anterior KO Phil Kaplan de Newark, N. J., desplegará sus actitudes boxísticas contra la última sensación en boxeo en esta región del país: Babe McCorgary.

RENE LACOSTE DERROTA A BOROTRA EN PARIS

PARIS, enero 31. (A.P.).—Jean Borotra derrotó hoy a René Lacoste en el match final del campeonato francés de cour cubierto por 1—6, 6—3 6—3, 8—10 y 3—6.

HELEN WILLS SUFRE SU PRIMERA DERROTA EN UN MATCH DE DOUBLES

CANNES, FRANCIA, enero 31.—(A.P.)—Miss Helen Wills, la campeona americana de tennis sufrió hoy su primera derrota en la Riviera en las semifinales del torneo de las Galias aparejada con Jack Billiard en los dobles mixtos. Sus vencedores fueron Miss Emily Pelchell, inglesa y Allistar McCormick, de chicago, por 1—6, 6—4, 7—5.

No obstante, en los singles Miss Wills jugó con su acostumbrada efectividad venciendo a Peggy Saunders, inglesa, por 6—0 6—0, en una de las mejores exhibiciones que hasta ahora ha dado en Europa.

EL DRIVER LOCKWOOD HA ESTABLECIDO UN RECORD DE RESISTENCIA EN AUTO

WINTER HAVEN, Florida, Enero 31. (U.P.) Después de haber establecido lo que se supone un nuevo record mundial en resistencia interrumpida manejando un automóvil, Dare David Lockwood, famoso driver automovilista, se vió obligado a aguardar cama hoy.

Clavado al timón de su automóvil Lockwood manejó sin parar por 158 horas y 37 minutos, cayendo desvanecido sobre la misma rueda del timón, al llegar frente al Hotel Haven de esta ciudad, a las 3 y 22 de esta mañana. Los médicos lo hallaron co nla temperatura bastante alterada y así mismo el pulso.

Durante tod oel día Lockwood permaneció como aturdido y al perecer sin poder conciliar el sueño. Perdió once libras en su atrevido empeño.

JACK DELANEY FAVORITO PARA LA PELEA CONTRA RISKO EL VIERNES

NUEVA YORK, enero 31. (U.P.) Jack Delaney es el favorito con proporción de ocho a cinco, en el bout que contra Johnny Risk habrá de celebrar el próximo viernes en la noche.

Muchos opinan que Risko puede dar una gran sorpresa, pues aducen que derrotó fácilmente a Bob Fitsimons, lo que cost ótrabajo a Delaney. Además, dicen que Risko le dió mucho que hacer a Gene Tunney por espacio de 12 rounds.

BERLENBACH Y MCTIGUE SE PONDRAN DE ACUERDO PARA UN ENCUENTRO

NUEVA YORK, enero 31. (U.P.) Se espera que Paul Berlenbach y Mac Tigue arreglen un match aquí esta semana, para discutir el campeonato de light heavyweight.

La Comisión de Boxeo ha insinuado ya que se lleve a efecto este match antes de que Berlenbach se enfrente con cualquier otro boxeador.

Personas bien informadas son de opinión no obstante, que estos bouts no se celebrarán hasta mediados de Febrero.

QUIERE QUE LA BARBA SE ENFRENTE CON EL FLY DE TORONTO, ALEC BURLIE

TORONTO, Canadá, enero 31. (U.P.) El promotor boxístico W. Morrisey, quiere que Fidel La Barba se enfrente con el flyweight de esta ciudad, Alec Burlie, que ha estado peleando con distinción en los pasados meses.

Sin embargo, se cree que el manager de La Barba no firmará el contrato a menos que se le ofrezca una considerable suma de dinero.

LOS "OSOS" DE GRANGE GANARON EL PRIMERO CON SCORE DE 34x0

SEATTLE, enero 31. (U.P.) Los osos de Chicago de Red Grange, iniciaron su temporada futbolística en esta ciudad hoy, derrotando a los once de la ciudad natal de George Wilson, con anotación de 34 a 0.

HOY LUCHA EN NEW YORK EL INVICTO RUSO IVAN PUDDUBNY

NUEVA YORK, enero 31. (A. P.) Mañana por la noche se enfrenta con Joe Stecher, presunto campeón mundial, el invencible ruso Ivan Puddubny, que a los cincuenta ños de edad viene a los Estados Unidos en busca de los campeonatos norteamericanos de lucha libre.

El triunfo más notable de los obtenidos aquí hasta ahora por Ivan fué la derrota que infligió al polaco Wladek Zbszcko, hace dos semanas. A Puddubny le llaman "El Invencible". Stecher es maestro de la temible llave de tijera.

Estanislao Zbyszco, polaco veterano de lcolchón, lucha con Charley Leppanen, de Finlandia, en el mismo programa, Renato Gardini, de Italia, mide sus fuerzas con Joe Sigmund, americano y el minnesoteño Charlie Hanson se enfrenta con Tom Draak, de Holanda.

PROGRAMA DE LAS PELEAS PARA ESTA SEMANA EN LOS ESTADOS UNIDOS

NUEVA YORK, enero 31. (U.P.). Esta semana se llevarán a cabo las siguientes peleas:

LUNES

New Madison Square Garden. Inter City Amateur Boxing tourney.

Uptown Lenox Sports Club. Lew Hurley contra Joe Souza. Nick Quagereilli contra Jackie Williams y Armand Lavigne contra Eddie Ziegler. A. 10 rounds.

Frankie Goldsmith contra Louis Moskewitz a 6 rounds.

New Broadway Arena Brooklyn. Steve Kid Sullivina contra Georgie Ralchne. Cuddy de Marco contra Joey Silvers y Corporal Izzy Schwartz contra Joe Ross, a 10 rounds.

Columbus Sporting Club, Yonkers. Italian Jack Herman contra Joe Silvani. Johnny Llano contra Al Norton y Sid Conn contra Carl Marris, a 10 rounds.

MARTES

New Madison Square Garden. Inter City Amateur finals.

Pioner Sporting Club. Frank Moody contra Martie Rosenbloom, 12 rounds. Irish Tommy Jordan contra Vincent Forgione 10 rounds. Lew Kersh contra Murray Fych, 6 rounds.

Twenty Second Engineers. Barney Shaw contra Willie Plomey. Morris Meela contra Charley McCain y Wee Jimmy Collins contra Harry Brooks, 8 rounds.

Twenty Seventh Division Train Armory, Brooklyn. Bernie Hufnagle contra Jackie Reed. Tommy Fay contra Carl Norris, Scotty Horsburg contra Lou Werthing, Toby Daly contra Mickey Maff, Andy Masterione contra Red Rohan y Nick Moran contra Nick Palmer, a 6 rounds.

MIERCOLES

One Hundred and Sixth Infantry, Brooklyn. Chic Morlano contra Billy Franklin, Dave Kanzer contra Eddie Paradise y Bernie Hufnagle contra Jack Moore, 8 rounds.

JUEVES

One Hundred and Second Medical Regiment Armory. Willie Garafola contra Otto Pierce, Mike Cerrier contra Bob Irwin, Joe Marino contra Oscar Plutz, Bobby Murray contra George Nickford y Carroll Setti contra Jimmy Kelly, 8 rounds.

VIERNES

New Madison Square Garden. Jack Deaney contra Johnny Risko, Abe Beldstein contra Chick Suggs y Eddie Anderson contra Steve Smith, diez rounds. Ruby Beldstein contra Johnny Ceccol, 6 rounds. George Cuneo contra Ralph Espósito, 4 rounds.

SABADO

Commonwealth Sporting Club. Al Brown vs. Dominick Petrone, Black Bill contra Many Wexler y Jimmy Sakamoto contra Clyde Jones, a diez rounds.

Ninth Regiment Armory. Lee Wedo contra Bobby Wagner, 10 rounds. Georgie Cuneo contra Harry Brooks y Richie Martin contra Al Zainey, 8 rounds.

HOY EMPIEZA EL TORNEO DE LOS BOXERS AMATEURS EN EL MADISON SQUARE

NUEVA YORK, enero 31. (U.P.) El lunes y el martes por la noche se celebrará, en el Madison Square Garden bajo los auspicios de la Metropolitan A. A. U., el torneo de boxeadores amateurs de ciudades norteamericanas, en el que estarán representadas las ciudades de Boston, Pittsburgo, Filadelfia y Nueva York.

Ya se [illegible] arreglos para siete clases [illegible] conocimiento [illegible] octava, la de [illegible] eliminados cuando [illegible] abrán de repr[illegible] Serranillos.

M.E.C.D. 2016

LOS "FIVES" DEL "VEDADO" Y "ATLETICO" FUERON LOS VENCEDORES DE ANOCHE EN BASKET BALL

MITCHEL Y LOS "BOYS" DE PORFIRIO LE GANARON A LA Y. M. C. A. VEINTE POR QUINCE

VALDEPARES ESTABLECIO EL RECORD DEL PRESENTE CAMPONATO CON 12 FIELD-GOALS

Anoche, ante una regular concurrencia,y se celebraron los dos games de basket ball que en opción al campeonato nacional de libres señalaba el schedule, habiendo ganado sus juegos el Vedado Tennis Club y el Atélito de Cuba.

El primer juego de la noche, en el que eran contendientes el Vedado y la Y.M.C.A., como ya hemos dicho, fué ganado por el Vedado, con un score de 20x15, en una de las más brillantes exhibiciones de Football que hemos visto, ya que Mitchel, en su ceguera progresiva, permitió todo, hasta rounds de boxeo y lucha libre.

No nos explicamos qué es lo que le ha pasado a Mitchel en los jueón que ha tomado parte la Y.M.C.A., pero siempre, en estos juegos, tanto en el pasado campeonato junior como en el senior, aparte de la ceguera a que nos ha acostumbrado, se ha mostrado más indulgente con el team contrario, sea éste el que haya sido.

Anoche, sin ir más lejos, requirió a los jugadores de la Y.M.C.A. por "coachear" de la línea, cuando ya sus oídos deben de estar acostumbrados a oír el "coaching" desde los bancos, puesto que todos los clubs lo hacen, y algunos de ellos, en inglés, ya que los coach son yankees. Esto y otras cosas por el estilo son las que hacen suponer una predisposición en contra de lo scrjstianos por su parte.

Pero volvamos al juego. Decíamos al empezar esta crónica que anoche se jugó basket ball, y esto es verdad, y aunque las casillas de fouls aparecen ocupadas tan solo por 11 y 7, indudablemente que por lo menos el doble o triple número de fouls se cometieron y muchos, muchos de ellos, fueron vistos por Mitchel; ahora, que él nos lo cantó, no sabemos por qué.

El juego estuvo de parte de la Y.M.C.A. hasta que faltaban unos seis minutos para terminar el game, en los que el Vedado logró irse arriba, consiguiendo sacar una ventaja de 5 puntos.

El primer half terminó con anotación de 11x4 a favor de la Y.M.C.A. por goals de Vallalta, Zudaire y Regino, y un foul de Vallalta. Los cuatro puntos del Vedado eran producto de canastas de Machado y Aixalá, a una "per capita".

Al empezar el segundo half el Vedado, justo es reconocerlo, se reanimó muchísimo, y Trelles, que había entrado por Estévez, se anotó canastas que animaron a los suyos, y como entonces empezó Mitchel a hacer de las suyas, no es de extrañar que el team de la Y.M.C.A. decayese al extremo de tan solo anotar un field goal en todo el half, y permitir a sus contrarios 16 tantos.

Mitchel sacó de juego a Regino por pasarle la bola con relativa dureza; sin embargo, anteriormente no sacó a Aixalá y Pérez, que cambiaron golpes, y luego a Alvarez, Morales y Estévez debe de sacarlos también no sólo por lo rough del juego, sino por la falta de caballerosidad que indica el amenizar con matchs de boxeo el basket.

A nuestro entender anoche es la peor de las noches en que ha actuado Mitchel. Sinceramnete creemos que más mal que ayer, es imposible que actúe un referee que cobra el sueldo que cobra Mitchel.

La Y.M.C.A., que se aquejaba anoche de la actuación de Mitchel, debió, a nuestro entender, apoyar a la Universidad cuando ésta lo protestó como referee para actuar en el campeonato senior, y así no tendría que lamentar lo sucedido y seguramente hubiéramos visto un buen basket.

Del segundo juego no podemos decir más que nunca lo tuvieron en peligro los Atléticos, y que Mario Valdepares, la estrella negri-naranja se dió gusto anotando field-goals, estableciendo el record del presente champion con 12 field-goals.

Rodríguez Knight y el gallego Octavio fueron los que también se distinguieron, aparte de Ceferino González, que sólo cometió 3 fouls.

McNennie, Alvarez Tabío y García Vélez fueron los más distinguidos por el Belén.

He aquí los scores:

BELEN

	Fig.	Fog.	Fc.
Iribarren, F.	1	1	0
García Vélez, F.	2	0	0
Alvarez Tabío, C.	2	0	0
Inclán, C.	0	0	1
McNennie, G.	0	0	0
Giménez, G	0	0	0
Totales	7	1	1

ATLETIC

	Fig.	Fog.	Fc.
Valdepares, F.	12	0	0
Rdz. Knight, F.	0	0	0
M. González, C.	7	0	1
O. González, G.	2	0	0
C. González, G.	0	0	3
R. Miguel, F.	0	0	0
Totales	20	0	4

Resultado total

Belén	15
Atlético	40

Referee: Mitchel.
Anotadores: J. Olaechea y G. Lancís.
Cronometrista: Valdés Orta.
Umpire: Fornagueras.

Y.M.C.A.

	Fig.	Fog.	Fc.
Martínez, F.	0	0	2
Vallalta, F.	2	1	1
A Zudaire, C.	1	0	0
Gil, G.	0	1	1
Pérez, G.	3	0	3
S. Zudaire, F.	0	1	3
L. Morales, G.	0	0	1
Totales	0	3	11

VEDADO

	Fig.	Fog.	Fc.
Machado, F.	2	0	0
Aixalá, F.	1	0	0
Alvarez, C. y G.	0	1	1
Ulacia, G.	0	0	2
Estévez, G.	0	5	4
Trelles, C.	4	0	0
Totales	7	6	7

Resultado total

Y.M.C.A.	15
Vedado	20

Referee: Mitchel.
Anotadores: J. Olaechea y G. Lancís.
Cronometrista: Valdés Orta.
Umpire: Fornagueras.

FRONTON JAI ALAI

MARTES 2 DE FEBRERO
A LAS 8 1|4 P. M.

Primer partido a 25 tantos
Tabernilla y Aristondo, blancos;
Juanito y Llano, azules
A sacar blancos y azules del 9 1|2
Primera quiniela a 6 tantos
Erdoza Mayor; Irigoyen III;
Aristondo; Machín;
Abando; Ansola
Segundo partido a 25 tantos
Echeverría y Ansola, blancos;
Irigoyen III y Martín, azules
Segunda quiniela a 6 tantos
Eguiluz; Larruscaín;
Erdoza Menor; Gutiérrez;
Cazalis Mayor; Gómez
Tercer partido a 30 tantos
Larruscaín y Teodoro, blancos;
Eguiluz y Gómez, azules
A sacar blancos y azules del 9 1|2

RESUMEN DE LAS FUNCIONES DE AYER

Primera tanda

Primer partido: AZULES. Juanito y Llano. Pagaron a $4.00.
Los blancos, Higinio y Ugartechea, quedaron en 24 tantos.
Primera quiniela: IRIGOYEN III.—Pagó a $3.60.
Segundo partido: AZULES. Lucio y Martín. Pagaron a $4.20.
Segunda quiniela: GURUCEAGA. Pagó a $4.20.

Segunda tanda

Primer partido: BLANCOS. Guruceaga y Angel. Pagaron a $3.60.
Los azules, Aguiar y Abando, quedaron en 18 tantos.
Primera quiniela: ERDOZA MENOR Pagó a $3.20.
Segundo partido: AZULES. Echeverría y Teodoro. Pagaron a $3.20.
Los blancos, Cazalis Mayor y Erdoza Mayor, quedaron en 22 tantos.
Segunda quiniela: IRIGOYEN III. Pagó a $2.60.

He aquí la zaga del "Galicia Sporting Club", de New York, equipo de futbol asociación que nos visitará en el próximo mes de febrero, y que jugará una corta serie de juegos con nuestros clubs. El del medio, es el goal-keeper, David Forsyth; tiene a su derecha a William Gallagher, right-back, y a su izquierda, a Leonard Mc Namara, left-back. Estos tres equipiers forman el triángulo donde se estrellan todos los ataques que se llevan a cabo contra el marco galiciano El primer juego de este equipo se efectuará el día 14 de Febrero, y probablemente será con el Campeón, Fortuna Sport Club.

VOLVIO A GANAR EL TEAM CHAPARRA EXPLOTANDO EN EL 7o. "MONO EN TEJAO"

(Por Telégrafo)

SANTIAGO DE CUBA, enero 31. DIARIO, Habana.—Esta tarde venció nuevamente el "Chaparra", con Farrell en la línea de fuego al club local "Santiago". El Chaparra anotó once carreras y 17 hits, comenzando pitcheando por el Santiago, "Mono en Tejao" que explotó en el tercero, sustituyólo Palma, al hacerle entrega al "Chaparra" de la copa Nieto que se estaba discutiendo hizo uso de la palabra el señor Pedro Díaz, Presidente de la Liga.

He aquí la anotación por entradas:

Chaparra	302 011 400—11
Santiago	200 000 012— 3

Corresponsal.

LOS CARIBES PERDIERON 2x1 CON LOS TIGRES DE JARUCO, EN BASE BALL

(Por Telégrafo)

JARUCO, enero 31. DIARIO, Habana.—Esta tarde se ha realizado el juego de pelota más interesante de la temporada en los terrenos "Pinos Park Jaruco" las novenas contendientes fueron Universidad, de la capital y los Tigres de Jaruco, resultando éstos vencedores haciendo dos carreras por una sus contrarios, el entusiasmo del numeroso público fué enorme.

El domingo jugarán Jaruco y Catalina de Güines.

Campas,
Corresponsal.

COMO GANARON LOS 'ALACRANES'

PRIMER INNING

Almendares:—Dreke sale ponchado. Baró: out de short a primera. Portuondo: out de pitcher a primera.

Habana:—Ramos: out de short a primera. Estrada: hit por el short. Wilson: (Estrada es sorprendido fuera de primera y es out) Wilson recibe al base. Torriente: fly al right out.

SEGUNDO INNING

Almendares:—Lloyd: recibe la base. Gutiérrez: sale ponchado. Fernández: hit al left y Lloyd llega a segunda. Morin: out en primera sin asistencia. Estando Marsans al bate, Mike González sorprende a Fernández fuera de segunda y en el tirara resulta out Lloyd que quiso llegar a home.

Un hit, cero carreras, cero error.

Habana:—Palto: de pitcher a primera. Mike: de short a primera. Kakin: hit por tercera y por pase de Morin va a segunda. Quintana: roller a tercera, que toca a Kakin.

Un hit, cero carreras, cero error.

TERCER INNING

Almendares:—Marsans: out de tercera a primera. Fabre: sale ponchado. Dreke: hit por el short. Baró: fly al short, out.

Un hit, cero carreras, cero error.

Habana:—Winter: tubey al right-center. Ramos: la base. Estrada: infield hit por el pitcher. Wilson: fly a lo profundo del left, anotando Winter en el pisa y corre. Torriente: roller al short, forzando a Estrada en segunda. Palto: hit al right, anota Ramos. Mike: fuerza a Palto en segunda en tiro de Portuondo a Lloyd.

Tres hits, dos carreras, cero error.

CUARTO INNING

Almendares:— Portuondo: toma ponche. Lloyd: recibe la base. Gutiérrez: de pitcher a la primera. Lloyd a segunda. Fernández: fly al right, out.

Cero hit, cero carreras, cero error.

Habana:—Kakin: de tercera a primera, out. Quintana: fly al left, out. Winter, out de segunda a primera.

Cero hit, cero carreras, cero error.

QUINTO INNING

Almendares:—Morin: línea a primera, out. Marsans: de segunda a primera, out. Fabré: out de pitcher a primera.

Cero hit, cero carreras, cero error.

Habana:—Ramos: toma ponche. Estrada: la base. Wilson, hit al centro. Estrada a tercera. Torriente: fly al left, out. Palto: (Wilson llega a gunda) fly al short, out.

Un hit, cero carreras, cero error.

SEXTO INNING

Almendares: Dreke: out de segunda a primera. Baró: la base. Portuondo: roller al pitcher, que tira al short y éste a primera. Doble play.

Cero hit, cero carreras, cero error.

Habana:—Mike: hit por el short. Kakin: se sacrifica. Quintana: fly al short, out. Winter: la base intencional. Ramos: sale ponchado.

Un hit, cero carreras, cero error.

SEPTIMO INNING

Almendares: Lloyd: hit al centro. Gutiérrez: roller al pitcher, que tira a segunda forzando a Lloyd, pero Quintana devuelve mal la bola a primera y Gutiérrez alcanza la segunda. Fernández :out de short a primera. Morin: hit al right, anota Gutiérrez. Marsans: hit al right (por el sol), llegando Morin a tercera. Fabré: infield hit de machucón por tercera, anota Morin. Dreke: hit al centro, anota Marsans. Baró: hit al right, anota Fabré. (Entra Méndez a pitcher) Portuondo: out en primera sin asistencia.

Seis hits, cuatro carreras, un error.

Habana:—Estrada: hit al right. Wilson: out de pitcher a primera. Estrada a segunda. Torriente: roller al pitcher que se vira para tercera, sacando a Estrada. Palto: foul fly a tercera, out.

Un hit, cero carreras, cero error.

OCTAVO INNING

Almendares:— Lloyd: la base. Gutiérrez: fuerza a Lloyd en segunda, de short a segunda. Fernández: hit al left, yendo Gutiérrez a tercera. Morin: (Eckelson por Méndez) roller a segunda, que sirve para un doble-play.

Un hit, cero carreras, cero error.

Habana:—Mike: tubey largo por el left. Kakin: terrible línea al left, sobre la cual Dreke hace gran cogida y después tira a segunda, sacando un doble play. Quintana: infield hit por el pitcher. (Rojo batea por Eckelson) Rojo: roller al pitcher, out en primera.

NOVENO INNING

(Levis al box del Habana): Almendares: Marsans. out de short a primera. Fabré: infield hit. Dreke: fly al short, out. Baró: tribey por el centro, anota Fabré. Portuondo: texa's leaguer al right, anota Baró. Estando Lloyd al bate, Portuondo se lanza al robo y es out.

Tres hits, dos carreras, cero error.

Habana:—Ramos: línea al left, out. Estrada: out de pitcher a primera. Wilson: hit al centro. Torriente: foul fly al catcher, out.

Un hit, cero carreras, cero error.

¡EL ALMENDARES ES CHAMPION!

CON UN MATCH DE GRAN CARRERAJE SE INICIO EL CAMPEONATO

(Por Telégrafo)

MARIEL, enero 31. DIARIO, Habana.—En campeonato intercolegial provincia iniciado hoy triunfó el club escolar Mariel a Cabañas, veinte carreras por trece, saludamos respetuosamente, al presidente de la Liga, doctor García Velez, entusiasta superintendente provincial de escuelas.

Fernández Valdés,
Corresponsal.

El equipo de la Juventud Asturiana recibió anoche un diploma Futbolístico

Anoche se celebró la velada anunciada en los salones de la simpática sociedad deportiva "Juventud Asturiana", resultando un doble éxito, artístico y social. Muchas familias tuvieron que retirarse sin presenciar la fiesta por no haber materialmente donde sentarse. El amplio salón de fiestas estaba completamente lleno.

Como a las nueve de la noche comenzó la fiesta, ocupando sus puestos en la Mesa Presidencial, los siguientes señores.

Lucio Fuentes Corripio, presidente social; el señor Cónsul de España; Manuel Aznar, Director de El País; Ramón de Diego, vice-presidente de la Federación Occidental de Foot Ball Pedro Colomar, secretario de la Cruz Roja Española; Manuel Menéndez, expresidente y actual secretario de la Federación y las señoritas, Adelaida Poutou y Rosa Colomar.

El Sr. Lucio Fuentes pronunció breves palabras explicando el motivo de la velada, siendo muy aplaudido. Después se desarrolló la fiesta que constó de los siguientes números:

Serenata "Barcarola" por la Estudiantina Juventud Asturiana, dirigida por el profesor Sr. Sebastián Hidalgo.

Romanza por la Srta. Mercedes Fernández, acompañada al piano, por el Sr. D. Galindo.

De Pesca, diálogo original de Pablo Parellada, interpretado por la señorita Angelita Otero y el Sr. T. Cuervo. Gustó mucho.

Entrega del Diploma "Copa Omega" y discurso por el Sr. Manuel Aznar. Fué aplaudidísimo.

"Deseos del Corazón", Mazurca. Marcha "Juventud Asturiana", dedicada a la Juventud por el profesor señor Sebastián Hidalgo.

"Romanza" por el barítono señor Luis Rimada, acompañado al piano por el señor D. Galindo.

Poesía en "Bable" recitada por el Sr. Rafael Pérez (Falo). Hizo reir mucho.

Couplet de moda por la niña Matilde Rodríguez Codan, acompañada al piano por la Srta. Milagros Codon. Tuvo que repetirlo tres veces.

El Cuadro de Declamación "Juventud Asturiana, dirigido por el señor Antonio F. Rey, puso en escena la poesía comedia en un acto original de Miguel Ramos Carrión, titulada La Criatura.

Felicitamos calurosamente a los organizadores de la fiesta Sres. Adolfo F. de Arriba, Presidente de la Sección de Filarmonía; Francisco Rivero, Vice-Presidente y a todos los componentes de la Sección dicha por el éxito tan grande que obtuvieron con la organización de la fiesta.

PROGRAMA PARA LAS CARRERAS DE MAÑANA MARTES

PRIMERA CARRERA

5 1-2 Furlones. Para ejemplares de 4 años y más. Reclamable. Premio $600

Acouchla II	115
Huttontrope	104
Debadou	112
Fair and Warmer	107
Hughie	104
Gupton	112
Harp of the North	109
Sacajawea	107
Tax Exempt	96
Virginia Morse	107
Reprieve	99
Black Art	104
También elegibles:	
Golden Pine	109
Sea Board	104
Bungling	109
Orcus	110
Wise Bill	106

SEGUNDA CARRERA

Seis Furlones. Para ejemplares de 4 años y más. Reclamable. Premio $600

Atractive	103
Lady Newtown	105
Laura Cochran	104
Stevens	113
Froth	111
Gonwithim	108
Fifty Fifty	109
Sweet Cookie	104
Lumber Jack	106

TERCERA CARRERA

Dos Furlones. Para ejemplares de 2 años Premio $600

Mahatma	113
Mary Hausman	110
Roella	110
Garzona	110
Helga Marie	110
Manipulator	113

CUARTA CARRERA

Seis Furlones. Para ejemplares de 3 años y más. No reclamable. Premio $800

Bushwhacker	102
Donna Santa	98
Mitzi Mc Gee	102
Nimrod	108
Magnetic	88
Deadfall	102
Havana Electric	112
Hidalgo	106

QUINTA CARRERA

Milla y 70 Ys. Para ejemplares de 3 años y más. Reclamable. Premio $600

Ella Wood	108
Brown Letty	103
Sentmanat	105
Caribe	111
Fictile	113
Tomahol	113
Randel	108
Grandson	103
Poison	94
Fondle Me	113
Vulgate	94

SEXTA CARRERA

Milla y 1-10 Para ejemplares de 4 años y más. Reclamable. Premio $800

Avispa	102
Decorative	104
Blue Streak	105
Wise Guy	113
Son of Tromp	105
Mighty	102
Goldmark	113
Mary Agnes	102

FRONTON JAI-ALAI

EL DOMINGO SE PELOTEARON OTRAS DOS GRANDES FUNCIONES EN EL JAI-ALAI, ANTE DOS LLENOS ALEGRES Y ENTUSIASTAS

En el primero se armó la de don Pancho Alday. — Las parejas empataron en la trágica. — Ganaron Juanito y Llano. — En el segundo, que fué melancólico, triunfaron Lucio y Martín

HOY LUNES, NI UN PITOCHE DE PELOTA EN EL JAI-ALAI

De una jornada contíua y atropellante, Guruceaga y Angel derrotan a Aguiar y Abando. — y con una faena monumental, Benitín y Teodoro vencen a Cazális y Herdoza. — ¡Hasta el martes!

POR LA TARDE

A las puertas me doy un encontronazo con un fanático de los clásicos, que aunque clásico y fanático, salía pálido, descompuesto, braceando, hablando solo y en alta voz.

—¡Casi nada! En el primero catorce por veintidos y a veintitres y a veinticuatro iguales. ¡La tragedia! ¿Saben ustedes dónde se toma la guagua para Mazorra?

—Ahí... en la esquina—le contestó un acomodador, de los bravos, de los que asaltan los automóviles y descubriéndose muy cortesmente le ofrecen la localidad al viajero, aunque el viajero vaya con dirección al Hospital.

El braceante tomó la guagua, la guagua fuese con aquel hombre, perdida la razón.

Penetramos. Y o los dementes tienen razón o yo estoy más demente que un tio-vivo. Pues lo que dijo aquel loco era verdad. Los blancos Higinio y Ugastechea y los azules Juanito y Llano fueron los autores de la tragedia. Un gran empate en tres. Después una racha azul, para anotarse 22x14 y después los de catorce, que en medio del asombro de todos los damasquinos de Damasco, se ponen en 22x23. Después empate estupendo. Después el final en el del San Juan trágico. Después la locura.

Ganaron Juanito y Llano.

Con seis jugadas, de las que consagran a un pelotari artista, se llevó la primera el niño de los pantalones bataclánicos: ¡Irigoyen!

Poco después se desplegaban las dos parejas, peloteando los 30 tantos del segundo; de blanco, Larruscaín y Machín y de azul, Lucio y Martín. Y no asustarse que no fué de los grandes; pues todos sus accidentes peloteantes no pasaron de la medianía. Dos tandas regulares para empatar en ocho y repetir en las del simpático elefantón. Y otras dos rachas para subir a otros dos empates en catorce y en las de la niña bonita. Luego Lucio y Martín, pasando de lo mediocre a lo bien, ganaron, dejando a Larruscaín, que estaba ayer, que no sabía dónde estaba, y a Machín en los 25. No nos emocionamos. Lo vimos pasar con la cara más larga que un poste.

Y con la segunda quiniela de Gurruceaga se acabó lo que se daba el domingo por la tarde.

POR LA NOCHE

A las ocho y media. Se reanuda la sesión. El lleno del sábado, que fué enorme, se repite la noche del domingo, se distingue en que los trajes huelen a gasolina, porque por la mañana llegaron planchaos de la tintorería. Cunde la alegría. Bate sus alas sonoras el aplauso.

¿Qué queréis, almas mías?

—¡Que comience eso !

—¿Y eso qué es?

—El peloteo; que luego se hace tarde y perdemos los de la Comarca, el tren y los de los barrios el carro de la confronta. Y salieron las dos parejas del primer partido de 25 tantos; de blanco, Gurruceaga y Angel, contra los azules, Aguiar y Abando.

Y van tres veces que estos azules le aplastan la rabla a Aguiar, que ya estaba insufrible y le abollan el título de clásico y de maestro a Abando, tío de Rego, nuestro amigo y compa.

Los tomaron por su cuenta Gurruceaga y Angel, y jugando horrores, no dieron ni cuenta de los cachitos azules, ya que Aguiar y Abando se quedaron en 15. No fué lo poco que éstos pelotearon, fué lo fenómenal que estuvieron Gurruceaga y Angel.

Erdoza Menor, dió fenomena importancia a la noche, llevándose la primera quiniela.

Con el segundo, de 30 tantos, se entendieron los blancos, Casaliz Mayor y Erdoza Mayor, contra los azules, Benitín y Teodoro, que son también dos personitas mayores.

Y como mayores salieron pegando y peloteando toda una decena arrogante y briosa para empatar en tres y en diez. En las de once masacraron del mismo. Pero en las de once se acabó el mundo; Benitín, monta su buzón internacional; Teodoro se despliega en todos los esplendores de un astro rubio, y entre los dos, jugando más que nunca, mejor que nunca, con más suerte que nunca instrumentan y ejecutan una soberbia faena, que descompuso totalmente al bolchevique, hermano de Segundón, y que rindió la tenacidad del mayor de los Erdozas, hermano del prohombre que le dicen Fenómeno. Se quedaron en 22.

Lo de Benitín y lo de Teodoro un monumento.

De la segunda quiniela ni preguntes: Irigoyen.

—¡Hasta el martes!

F. RIVERO.

Roberto Pujol derrota al All Stars

DESPUES DE 10 INNINGS DE LUCHA VENCE EL YARA.—BUEN PITCHING DE ROIG

El 28 se encontraron los teams Yara y All Stars, venciendo el primero gracias a la labor del gran Roberto Pujol, que ganó el juego con su sensacional batting y al pitching del "modesto" Modesto Roig que pitcheó colosalmente.

El el primer inning anotó el Yara por hit de Suárez, sacrf de Iznaga, fly de Roger y tribey de Roberto y no hubo más porque Noste dió fly al left.

El All Stars ripostó en el 5o. con dos carreras, y así continuó el juego hasta el 9o. donde Pujol dió un home run empatando el juego, y en 10o. ganó el Yara por otro tribey de Pujol y tubey de Roig.

YARA

	V.	C.	H.	O.	A	E
Suárez 3b.	5	1	1	3	3	0
Iznaga 1b.	2	0	1	8	0	0
Roger cf.	3	0	1	1	0	0
Pujol ss.	4	2	4	5	4	0
Noste 2b.	4	0	0	2	0	0
Hall lf.	3	0	0	0	0	0
Sariol c.	3	0	0	10	0	0
Furio rf.	4	0	1	1	0	0
Roig p.	3	0	1	0	2	0
Totales	30	2	10	30	12	0

ALL STARS

	V.	C.	H.	O.	A	E
Puig lf.	4	1	1	1	1	1
Sánchez 2b.	4	0	1	1	0	0
Rouco rf.	3	0	1	0	1	0
Lavín p. 1b.	3	1	2	4	1	0
Ruiz ss.	3	0	0	6	4	0
Pérez 3b.	3	0	0	4	0	0
Dupan cf. p.	4	0	2	1	0	0
Paz 1b.	4	0	0	7	0	0
Román c.	4	0	1	3	0	0
Bello cf.	1	0	0	0	0	0
Totales	33	2	8	27	7	1

Home run: Pujol.
Tribey: Lavín y Pujol 2.
Two bases: Sánchez, Durán, Pujol.
Struck outs: Roig 8, Lavín 0, Durán 1.
Bases por bolas: Roig 6, Lavín 2, Durán 1.
Umpires: López y Sierra.
Scorer: Coronado.

FRONTON HABANA - MADRID

ANTE LA ENORME MULTITUD DE LOS FANATICOS DOMINICALES, SE PELOTEARON LOS GRANDES PARTIDOS EN EL HABANA-MADRID

Aunque no hubo emociones, los dos partidos resultaron buenos; en el primero triunfaron Elena y Elisa, y en el segundo Sagrario y Gracia

HOY, LA BRILLANTE FUNCION DE TODOS LOS LUNES EN EL HABANA-MADRID

Dos grandes decenas del fenomenal que ganaron Mary y Lolina

Y presentes, en cuerpo y alma, que estuvieron los gritantes, los aplaudientes, los burgueses de las canchas, y el gracioso señorío de los palcos, honor, prestigio y belleza de los arrogantes y bravíos peloteos del gran Habana-Madrid, comenzó el vaivén del suspiro dominical. ¡Ah! No faltaba un solo "descansón" ni "descansante". No se advertía tampoco en la abigarrada y entusiasta multitud que concurría el domingo, ningún cansino; no los tenemos de esta serie. Los fanáticos o caemos o seguimos. Por eso cuando vemos que un fanático de los de "pulpa melón", no comparece en el Habana-Madrid durante algunos días, sin duda es que se fué con rumbo hacia el otro mundo cantando: "Mi mulata, dime adiós".

Luego rezamos por él un "papá" nuestro, le dedicamos el correspondiente doloroso R. I. P. y a otra cosa. Al peloteo. O caemos o seguimos hasta caer.

El primer partido, de 25 tantos, no fué de los sangrientos, numéricamente parlando; llegó, saludó y fuese sin meterse bravo con los chalecos. Lo pelotearon, las blancas, Marcelina y Paquita, contra las azules, Elena y Elisa. Un par de niñas que después de los empates de una y dos, se lo llevaron marchando muy marcialmente. No menos marciales marcharon las blancas que perdieron; pero que se quedaron en 23. Fué un buen partido.

Y fué muy buena la primera quiniela, que ganaron Elisa y Aurora, pagando a dieciséis pesos.

Muchas gracias.

Pasamos a los sobresaltos del segundo, de 30 tantos, que salían a pelotear dos parejas de esas que tienen rabia en todos los tableros de cemento. De blanco, Angeles y Consuelín, y de azul, Sagrario y Gracia.

Ningún salto venial, ni sobresalto mortal de necesidad; también llegó, saludó y fuese sin causar desgarraduras de chaleco. Otro empate en una y otro en dos. Y lo demás lo mismo que en el primero; las azules, pegando bien y dominando mejor, se lo llevaron por delante; las azules, que tuvieron sus parpadeos, llegaron a los 25 tantos.

El peloteo fué grande; pero horro de emociones.

Como estábamos un tanto cuanto entristecidos, nos alegraron el chaleco con la segunda quiniela, Angeles y la Elbarresa que barrieron con la quiniela final, dominical y tal y cual, que pagaron con otros dieciséis pesos.

Repetimos las gracias.

Y en el fenomenal, en el que se enfrentaron las chicas fenómenos, Mary y Lolina, blancas, contra las de azul, Elbarresa y Petra. Las cuales haciendo un peloteo, enorme en la primera decena y fenomenal en la segunda, disiparon la "neura" que nos habían causado los partidos peloteados en el primero y segundo lugar. Y en cada una de las decenas levantaron el escándalo de los aplausos en los rotundos empates de una, dos, cinco, seis, once, doce, trece, catorce, dieciséis, diecioche y diecinueve.

Después, en la recta final, Mary y Lolina, arrogantes y Lolina, acabaron con el fuego de fusilería de la Elbarresa, que a veces, arrasa, y con los fuegos de cañón de Petra, que a veces todo lo hace ceniza. Se quedaron en los veinticinco.

Comieron mucha pelota.

Hoy lunes, ya lo saben sus señorías los fanáticos, va la elegante función de los elegantes lunes del Habana-Madrid.

—¡Soy "lunático"!

DON FERNANDO

DESDE HOY ESTA A LA VENTA
el mejor cigarro que se fumará en Cuba
AMOR en SUEÑO
elaborado por Allones Ltd. fabricante de los mejores tabacos del mundo

que, e
diagnóstico de
ecurren al método
exclusión", es decir,
1202 1d-1?

LIQUIDACION
FIN DE TEMPORADA — TRAJES DE GASIMIR
Con Estos Precios su Peso Vale Por Tres
Saco $10.00-$18.00
Chaleco y $13.00-$20.00
Pantalón $15.00-$25.00
$16.00-$30.00
LA CASA AMERICANA
GALIANO 88, ENTRE SAN RAFAEL Y SAN JOSE. TELEFONO A-3614

M.E.C.D. 2016

EN EL PRIMER ENCUENTRO ENTRE REAL IBERIA Y CENTRO GALLEGO ESTOS FUERON BATIDOS POR 3 GOALS A CERO

SPANISH ROSE HABILMENTE GUIADA GANO LOS HONORES DE LA MAS IMPORTANTE JUSTA

En la curva de "El Clavel" asumió la delantera y en ella se mantuvo sin gran esfuerzo de su piloto. — El jockey Kellum descalificado por cinco días

Ante desbordante concurrencia, que atestó el amplio grand-tand y terraza del regio Club House, siete muy interesantes eventos fueron ayer tarde discutidos en Oriental Park sobre pista en adversas condiciones por las recientes lluvias, produciéndose interesantes finales en la mayoría de esas pruebas, que deleitaron a la entusiasta concurrencia como en aquellos días de los memorables stakes de antaño.

Spanish Rose, hábilmente guiada por el veterano jockey A. Pickens, se llevó los honores del handicap a milla y setenta yardas, que figuró como principal evento del programa en el quinto turno. Desde la curva El Clavel asumió la ganadora el puesto de líder, manteniéndola su jockey en reserva en casi todo el recorrido de la recta lejana, sin tener que esforzarla para mantenerla al frente en el resto de la travesía. Brownie Smile se adelantó a Modesta al rodear la curva lejana, pero su esfuerzo por dar caza a la líder resultó en vano. Modesta fué hostigada en toda la ruta. Mad Boy, motivo de fuerte cuento en el ring, nunca pudo mejorar su posición de la extrema retaguardia. Modesta terminó en el tercer puesto no cotizado por el corto field que fué al post.

El jockey Kellum tendrá que permanecer inactivo durante cinco días por desobedecer al starter en la quinta carrera, sobre Browie Smile.

La Sra. Salud Jauregui, representada en la tercera carrera por Joymaker, adquirió por la vía del claim en la suma de $1,200 a Decorative. Por igual vía, y en lasuma de $800 adquirió C. G. Kindle a Black Friday, el favorito fracasado de la segunda.

Theoden, Myrrh y Gentry fueron los únicos favoritos que correspondieron a las esperanzas de los "form-players". Estos sufrieron los fracasos de Stella Maris, Black Friday, Brownie Smile y Fifty Fifty.

Los hijos de Confucio cobraron con frecuencia a los ganadores de ayer tarde. El turf de Marianao cuenta ahora con ese notable refuerzo de los laboriosos ciudadanos de la asiática República, que juegan con liberalidad y tienen bastante acierto en ese sport completamente nuevo para ellos. Ayer se confundían con la cosmopolita concurrencia varios chinitos ataviados con indumentaria de jugadores de "golf", los que salieron jubilosos por la racha de buena suerte que les acompañó.

Crestwood Boy, en buena posición al darse la partida, adelantó mucho al tocarlo su jockey, y no tuvo dificultad alguna para destituir a Dolly Gaffney, resistiendo más tarde con entereza el reto amenazante de Waywassamo, que cerró una gran brecha, y cada vez acortaba más la ventaja del ganador. Reliability se despistó en todo el camino. Miss Leighton desistió cuando se inició el fragor de la lucha final. Stella Maris la favorita nunca pudo figurar entre los del grupo delantero.

Lizzie N, reconocida fanguera, asumió el puesto de honor al rodear la curva lejana, ahorrando su jockey terreno en toda la travesía, pero tuvo que ser duramente hostigada para rehuir el reto final de Antilles, que debió ganar dicha justa si no se despista tanto en la última curva. Ambulance avanzó mucho al final para conquistar el show. Black Friday desistió por completo después de lucir bien en los dos primeros tramos.

Teoden, favorito de la tercera, marchó al frente en todo el recorrido de los seis furlongs, manteniendo a Nappoo a respetable distancia con reservas de energías para ganar la meta con largo y medio delante de Nappo, que por igual margen aventajó al tercero Clean. El favorito Decorative hizo una pobrísima demostración.

Después de una pobre partida, Myrrh el favorito de la cuarta demostró indiscutible superioridad sobre el grupo, introduciéndose por una brecha en la recta final para destituir al lider Boosting. Este sprinter dió la impresión de probable ganador en los tres primeros octavos, pero perdió terreno cuando su jockey comenzó a hostigarlo en la lucha final. Only Star aventajó a la cansada Levulose para el tercer puesto. Margaret Gaut fué pobremente piloteada.

Gentry el favorito de la sexta asumió el frente al darse la partida, y aunque breves instantes después fué pasado por Dusk, volvió a dejarlo detrás a la mitad de la recta lejana, marchando desde allí con buen margen a su favor hasta la meta. Miss Sallie trató en vano de dar caza al ganador, y aunque desistió en parte del recorrido, redobló su esfuerzo al final para conquistar el segundo puesto. Mary Agnes hizo una buena carrera para acabar en tercer lugar no cotizado por el corto field.

La séptima y última correspondió a St. Michael, de cinco a uno en books, seguido por Hutchison y Harry M. Stevens.

G. M. Cann, el sobresaliente aprendiz canadiense, se anotó ayer tarde dos triunfos. Yerret, Pribble, Skyrm, Pikens y Callahan pilotearon un victorioso cada uno.

Presenciaron la fiesta hípica de ayer tarde unos cuatrocientos cincuenta turistas llegados ayer por la mañana en la primera etapa de su viaje alrededor del mundo.

Hoy lunes es día de completa inactividad en Oriental Park, reanudándose las agradables fiestas hípicas mañana martes con atractivo programa acondicionado para los ejemplares que corren con predilección sobre el piso anormal que tendremos varios días.

Resultados de los Juegos de Basket Ball efectuados en el Norte

NUEVA YORK, enero de 1926.—Véase a continuación el resultado de los juegos de basket ball efectuados ayer en los distintos circuitos de la Unión Americana:

Army 26; Fordham 25.
Lehigh 25; Navy 23.
Princeton 52; P. M. C. 27.
Conn. Aggies 37; Springfield 33.
Princeton Fresh 30; Lawrenceville 17.
Peddie 39; N. Y. Stock Exchange 38.
Pingry 27; Oratory 17.
Choate 26, Bridgeport H S, 18.
McBurney 42, Irving 33.
Trinity Midgets 23; Collegiate Migets 21.
Montclair A C, 37; Crescent A C, 31.
Layola (Md) 32; St. Johns (Md) 25.
Minnesota 26; Chicago 24.

RESULTADO DE LAS CARRERAS DE AYER

PRIMERA CARRERA. Seis Furlones. Para ejemplares de 4 años y más. Reclamable. Premio $600.

Caballos	Peso	Jockey	1o	2o	3o
Crestwood Boy	115	A. Yerrat	$ 9.60	$ 4.60	$ 3.60
Waywassumo	115	S. Banks		15.60	10.80
Reliability	105	G. McCann			5.80

Tiempo: 1.20 15. Ganador, jaca de 7 años, hija de Boots and Saddle-Crestwood Girl, propiedad de M. Katz.
También corrieron: Miss Leighton, Dunoon, Lady George, Stella Maris y Doly Gaffney.

SEGUNDA CARRERA. Seis Furlones. Para ejemplares de 4 años y más. Reclamable. Premio $600.

Caballos	Peso	Jockey	1o	2o	3o
Lizzie N.	107	D. Pribble	$19.20	$ 7.20	$ 3.80
Antilles	110	Woodstock		4.40	3.80
Ambulance	103	G. McCann			3.40

Tiempo. 1.20 4-5. Ganador, potranca de 4 años, hija de Setback-Balma Vestal, propiedad de H. G. Hammat.
También corrieron: Cacambo, Burgoyne, Blak Friday, Momentum y Spartina.

TERCERA CARRERA. Seis Furlones. Para ejemplares de 4 años y más. ganadores. Premio $600.

Caballos	Peso	Jockey	1o	2o	3o
Theoden	103	G. McCan	$ 8.00	$ 5.00	$ 3.30
Napoo	103	J. Paz		14.80	6.60
Clean	113	J. Conway			4.40

Tiempo: 1.22. Ganador, potro de 4 años, hijo de Old Koening - Eager Kate, propiedad de Andres and Yundt.
También corrieron: Mit, Decorative, Horwin, New Rival y Joymaker.

CUARTA CARRERA. 5 1-2 Furlones. Para ejemplares de tres años.—Reclamable. Premio $700.

Caballos	Peso	Jockey	1o	2o	3o
Myrrh	107	M. Skyrm	$ 6.20	$ 3.20	$ 2.60
Boosting	105	O. Pernia		4.80	3.20
Only Star	99	McGinnis			2.60

Tiempo: 1.13 2-5. Ganador, jaca de 3 años, hija de Delhi-Mineral, propiedad de T. E. Mueller.
También corrieron: Levulose, Margaret Gaut y Nota Bene.

QUINTA CARRERA. Milla y 70 Ys. Para ejemplares de 3 años y más.—Handicap. Premio $800.

Caballos	Peso	Jockey	1o	2o	3o
Spanish Rose	106	A. Pickens	$ 7.60	$ 3.40	
Brownis Smile	112	J. Kellum		3.20	
Modesta	107	G. McCann			

Tiempo: 1.56. Ganador, yegua de 5 años, hija de Spanish Prince II-Met Mexican, propiedad de Mrs. J. Dreyer.
También corrió: Mad Boy.

SEXTA CARRERA. Milla y 70 Ys Para ejemplares de 3 oñas y más. Reclamable. Premio $700.

Caballos	Peso	Jockey	1o	2o	3o
Gentry	95	H. Callahan	$ 4.00	$ 3.20	
Miss Sally	104	E. Sporri		5.40	
Mary Agnes	101	Perdomo			

Tiempo: 1.57. Ganador, jaca de 3 años, hija de Tea Caddy-Dorval, propiedad de Mrs. S. F. Boyle.
También corrieron: eary Dick y Dusk.

SEPTIMA CARRERA. Milla y 70 Ys. Para ejemplares de 4 años y más. Reclamable. Premio $600.

Caballos	Peso	Jockey	1o	2o	3o
St. Michael	108	G. McCann	$11.00	$ 4.60	$ 3.40
Hutchison	102	F. Kehrt		6.80	4.20
H. M. Stevens	108	McGinnis			3.80

Tiempo: 1.58. Ganador, jaca de 4 años, hija de His Majesty-Marie Odile, propiedad de F. J. Boyle.
También corrieron: Navajo, Fifty Fifty, Fictile y Recoup.

"HISPANO" Y "REAL IBERIA" FUERON LOS VENCEDORES DE AYER EN ALMENDARES

Los astures dieron un buen partido; los gallegos regular

EL HATUEY VENCIO AL CANTABRIA

Resultado de los encuentros mañaneros. — Asistió mucho público

LOS ARBITROS ACTUARON BIEN

(Por JUEZ DE LINEA)

El primer encuentro en los grounds de Pozos Dulces fué entre los fuertes teams de la segunda categoría Hatuey y Cantabria.

Ambos equipos aspiran a ser finalistas, y la rivalidad entre ambos está descontada.

Ganó el Hatuey por la mínima anotación en una semi-melée y fallo del keeper.

Los del Cantabria jugaron tanto como los contrarios, pero las oportunidades no supieron aprovecharlas.

Eso fué todo.

HISPANO-JUVENTUD

Los astures empiezan tirando a favor de viento y Gutiérrez salva la primer incursión de los astures.

Los forwards de Colón empiezan muy combinados, donde se destaca la buena conducción de Madrigal.

EL PRIMER CORNER

A los cinco minutos sucede el primer corner del encuentro, y es a favor de la Juventud, cedido por Carracha al salvar un ataque de Ferrerín. Cueto lo lanzó bien y al intentar el nuevo centro lo lanza fuera.

Avelino sale lesionado en "acicionada" entrada del sobrino del Tanque.

DOMINIO ASTUR

Los astures, dominan ligeramente al Hispano. Martín-Villar defienden locamente a Rodríguez y este keeper no tiene que intervenir muchas veces.

Castigo a Madrigal que acepta afectuosamente su "compa" Rodríguez.

Reaparece Avelino.

Bernardino pierde el primer chance para cambiar el marcador al fallar un remate ante el goal de los asturianos.

Mano de Miguez.

La línea de forwards de Prado atacan fuertemente al "matrimonio" de backs hispano, y obtienen otro corner que Torres realiza una buena "asistencia" para alejar el peligro.

Avelino compromete seriamente al goal hispano ante el "amantequillamiento" de Carracha, pero el forward remata pegado al poste.

Los medios negri-amarillos no "amarran" al terceto de ataque contrario, únicamente Gutiérrez se defiende por su terreno. Torres y Santos no están en "su" día.

Candasu en su puesto de "todas partes" está jugando enormemente.

Hay otro corner a favor de los astures y es malogrado. Un remate de Joselín corre la misma suerte.

El cuarto corner contra los tigres es "concedido" por el árbitro, y en un "duelo" de dribling de Villar-Avelino, vence el último y obtiene otro castigo de esquina.

Al interceptar Cabrera un "inalámbrico" de Paco cede un castigo de esquina, y este va fuera.

Los blanqui-azules continúan dominando la cancha y si no "amartillean" más a Rodríguez es por la magna labor de Martín-Carracha.

Reaparecen, y los "tigres" tienen ahora el handicap del viento que los astures gozaron en la primera mitad.

Rodríguez es saludado por Avelino con un buen tiro.

Mieres salva una incursión de aco-Musolini con carácter comprometedor para el keeper asturiano.

NO HAY DOMINIO

Los ataques se suceden ora al "palomar" hispano, ora al astur, no obstante el juego de los últimos resulta de más provecho en los ataques que el contrario.

Rodríguez acepta dos balonazos de Ferrerín y Avelino respectivamente.

Melee peligrosa en el hall astur que finaliza con un globito de Musolini.

Llevan jugando diez minutos del segundo half-time y los astures vuelven a dominar la situación.

JUGADA MILAGROSA

En un globito sobre la casilla astur salen el guardameta y el back que lo resguardaba, ambos fallan y el balón pasa afeitando el poste sin que se decida a besar la red.

Castigo a los astures.

PRIMER GOAL

Paco Pérez recibe una "transferencia" de Madrigal, huye con el balón, burla a los que se anteponen y a buena distancia suscribe un shoot imparable que bate las mallas.

Este cambio del numerador anima a los "tigres" y se deciden a desenvolverse en el hall de Cabrera-Goyo, y a fe que lo consiguen aunque Avelino y Ferrerín no cesan de amenazar el "kiosko" que ocupa Rodríguez.

Madrigal shootea y Amador acepta y cede un corner que al rematarlo de cabeza Bernardino da el

SEGUNDO GOAL

En la salida de kick-off los astures anotan un tanto y el árbitro señala falta y lo anula.

Avelino continúa "amartillando" la "acesoria" del Hispano.

Bernardino pierde la gasolina al rematar un cruce de Paco.

Avelino obtiene un penalty al ser cargado dentro del área por Villar, y Ferrerín actuando de "verdugo" anota el primero para su equipo y coloca el marcador 2 x 1.

Faltan cinco minutos, y los astures "apuran" en busca del empate y los hispanófilos defiéndense.

Avances a uno y otro goal y finaliza sin que el marcador tenga más cambios.

Vencedor, Hispano.

Anotación, 2 x 1.

La alineación de vencedor y vencido fué: Rodríguez Martín, Carracha, Torres, Gutiérrez y Santos, Antonio, Paco, Madrigal, Bernardino y Fernández.

Amador, Goyo, Cabrero, Mieres, Candasu, Valentín, Zapico, Ferrerín, Joselín, Avelino y Cueto.

IBERIA-C. GALLEGO

Este encuentro, que se predecía sería el más reñido de la tarde fué un franco triunfo para los muchachos "realistas".

El Centro Gallego después de la segunda anotación ibérica, perdió todo su control y principalmente en la segunda mitad donde sólo se vió el enorme juego de Jacobo Torres la codicia de Ramiro y Máximo y el incomparable comportamiento en la zaga de Tapia.

Los realistas jugaron a sus anchas, y fué un continuo ataque al goal gallego.

El primer goal blanqui-azul "nació" en un free-kick lanzado por Lage y rematado por Torres de cabeza.

El segundo lo "fabricó" Francisco y el tercero fué por obra y gracia del mejor artillero en el ataque ibérico, Edelmiro.

Este último tanto fué en la segunda mitad ya que la primera quedaron 2 x 0.

El público se aburrió, toda vez que esperaba otra defensiva de los ilustres, pero podemos asegurar que después del cambio Ramiro-Natalio quedó el team sin forward alguno que ofreciera "cuidado" a la zaga contraria.

Fué en resumen un mal día para los que conservan un record de partidos ganados muy difícil de igualar.

OTROS RESULTADOS

El Centro Castellano empató a un goal con los bicolores del Stadium.

Los montañeses del Santander derrotaron al Centro Vasco 3 x 1.

Entre los reservistas Juventud-Vigo ganó el primero 1 x 0.

Estos encuentros fueron celebrados por la mañana en el campo del Olimpia.

SPORTFOLIO

¿Qué edad tenía Eddie Collins cuando ingresó en el Filadelfia?

¿Cuándo ganó Rocky Kansas el título mundial light weight?

¿Quién es el champion de golf en los links públicos?

¿Cuál es el record mundial de las carreras de cincuenta yardas?

¿Qué tiempo fué Alonso Stagg coach de foot ball de la Universidad de Chicago?

¿Existe algún boxeador conocido con el nombre de Spider Roche?

¿Quién ganó en el último match que efectuaron Berlembach y McTigue?

¿Quién de estos cuatro boxeadores está considerado como el mejor? (Se ñálese un orden) Terris, Mandell, Goodrich y Loayza?

¿Cuál ha sido el mejor welter weight que ha tenido Inglaterra? ¿Cuántas veces peleó Lewis con Jack Britton?

¿Quién es más bateador, Charleston, Mayarí o Wilson?

¿Cuál es el jugador de basket que mejor está actuando en el presente campeonato senior?

RESPUESTAS A LAS PREGUNTAS DE AYER

Los Senadores de Washington resultaron los mejores estafadores de la Liga Americana en la pasada temporada, robaron 134 bases.

El peso de Jimmy Wilde cuando boxeaba era de 100 libras.

Hart De Hubbard es el actual poseedor del record del salto largo con impulso. Este es de: 25 pies 10 7-8 pulgadas.

La mayor tacada que ha hecho el campeón Jake Schaeffer en las carambolas 18.2 es de 442 carambolas. Lo hizo contra Horemans el año pasado.

Milwaukee estuvo incluída en la Liga Nacional en el año de 1878.

Jack Delaney es el más científico de todos los likht heavy weights actuales.

Firpo no boxeó en este último año con Bill Tate. Berlembach es el pegador más fuerte de los pugilistas actuales quitando a Dempsey.

Jack Dempsey es el boxeador más famoso de la actualidad. Pertenece a la división heavy weight.

Jim Corbett nunca pudo derrotar a John L. Sullivan cuando éste estuvo en la plenitud de sus facultades.

Lea mañana: SPORTFOLIO.

Sección de preguntas y respuestas del DIARIO DE LA MARINA.

El club Chaparra se anotó una gran victoria sobre el Santiago

A pesar de ser anulados en los últimos ocho innings, los hittres del Chaparra se anotaron 5 carreras en el inning inicial, ganando el juego por cinco a cuatro

Ante una concurrencia bastante numerosa, se efectuó el jueves, por la tarde, en el Parque Oriental, el primer juego de la serie de tres en la que compiten los clubs Chaparra y Santiago, en opción a una magnífica copa de plata que a ese efecto dona la Joyería Nieto.

Comienza el match

A la hora de comenzar el match, las tres y cinco minutos, el umpire Borroto anunció las baterías por uno y otro club, las cuales fueron las siguientes: Farrell-Duncan, por el Chaparra; Pedroso-Gám..., por el Santiago.

Muy malo fué el comienzo de dicho match para los players del patio; varios errores de éstos, combinados con cuatro hits consecutivos que las huestes charlestonianas dieron a Pedroso, trajeron como consecuencia la anotación de cinco carreritas a favor del club visitante.

Cuatro innings de tenaz lucha estuvieron los players del Santiago, sin conseguir el acceso a la accesoria de Margot Chaleco.

Plegó el quinto y aquí la cosa varió en algo: los defensores de nuestra insignia, se pusieron como del "corojo" y, mediante jonrón del Caballero don Alejandro Oms, con dos en bases, anotaron las tres primeras carreras de la tarde, con las que se pusieron a dos puntos de distancia de su peligroso rival.

Una carrera más anotó el Santiago en el séptimo, al batear de emergente por Massip, Abreus, y disparar un tremendo hit al centro, con hombres en primera y segunda.

Sin anotar permaneció el Chaparra durante el resto del desafío, siendo el octavo inning de grandes zozobras para los partidarios del Santiago, ya que el Chaparra estuvo a punto de hacer una de esas hazañas que los cronistas deportivos nos vemos obligados al día siguiente a hacer una labor encomiástica de la misma.

Dicho inning se desarrolló del siguiente modo: Charleston, muere de fly al short. Duncan pone su hit al lf. Lundy dispara su cuarto cañonazo por primera. Gutiérrez recibe un boleto de libre tránsito y se congestionan las lunetas. Abreu, recibe un poñche suculento, y Fúnez es obligado por Pedroso a batear de fly al cacther.

Al fin venció el Chaparra al no anotar el Santiago en su última entrada, cosa que puede considerarse como consecuencia de la poca precaución de Mayarí, quien, habiendo sólo un out, dispara una tremenda línea al rf. y es puesto out por Marcelle al querer convertir dicha línea en tribey; después de Mayarí le tocaba a Oms empuñar el bate y, como antes dijimos, ya Oms le había sacado a Farrell la bola del terreno. Muchos fanáticos atribuyen a esta cuestión la no anotación del Santiago en el noveno y, por lo tanto, el empate del game y, tal vez, el gane de éste.

Lundy fué el líder de la majagua, su batting fué de 4, 4, siendo esta la segunda vez que Lundy batea de esa manera en Santiago de Cuba, con solo haber jugado tres veces. Mayarí le siguió en orden al disparar tres hits de cinco excursiones al plate. Duncan y Sierra bateaban también dos hits cada uno.

Oms, Pedroso y Valdés

Alejandro, ese gran slugger criollo a quien los yankees llaman el Babe Ruth negro, realizó ayer una de esas hazañas, que le han valido tal y tan sugestivo mote.

Una tremenda película cuadrangular con dos hombres en bases fué lo hecho por Oms en la vez que fué al bate, ya que su record fué de 1, uno.

Bombín Pedroso, el veterano Bombín, ese lanzador criollo que cada día que pasa se encuentra con el brazo más fuerte, fué otro de los líders del jueves. Bombín recibió en el primer inning cuatro hits consecutivos; pero en los siguientes se repuso y no permitió más de cinco hits durante los ocho innings siguientes; Valdés, que atrapó magistralmente una línea bestial de Duncan, y Abreu, que dió su hit al batear de emergente por Massip en el séptimo, fueron los otros que recibieron las ovaciones más estruendosas en la tarde del jueves.

Mario Borroto, el umpire de home continúa siendo víctima de esa miopía. Borroto sigue haciendo de las suyas y los fanáticos que pagan su dinero por ver jugar pelota, siguen siendo víctimas de la excelsa falibilidad de dicho señor.

Pero ¡qué se va a hacer!

Borroto dirá para sí: Si no lo hago aquí, ¿dónde lo voy a hacer?

Véase la anotación por entradas:

Chaparra. . . . . 500.000.000— 5
Santiago . . . . . 000 030 100— 4

El Chaparra bateó nueve hits y el Santiago una cantidad igual.

Santiago de Cuba, 28 de enero de 1926.

Alberto Blanco Gerindote.
Corresponsal Sportivo.

DEPORTIVO BULNES

Los partidos que venía celebrando esto equipo con el "Baire F. C." en los cuales se discutía una copa donada por la Directiva del "Baire", quedan suspendidos indefinidamente por no estar este equipo en condiciones para enfrentarse con el D. Bulnes, el cual ha sido reforzado con jugadores de talla.

Aclaración que creemos precisa para nuestros asociados.

Hemos tenido el gusto de saludar en nuestro Centro al Sr. Antonio Herrero, padre de nuestro insustituible presidente Don Benigno, el cual llegó de Cabrales (Gijón), en el Alfonso XIII.

Bienvenido sea el querido amigo a estas hospitalarias tierras.

Un jugador del Bulnes.

NUMERITOS

ESTADO DEFINITIVO DE LOS CLUBS

	A.	H.	Sj.	G.	E.	Ave.
Almendares	x	13	21	34	2	723
Habana	12	x	20	32	2	681
San José	1	2	x	3	0	069
Perdidos	13	15	41			

NOTA:—El club San José se retiró de la contienda cuando le faltaba por efectuar 25 juegos, 13 con el Habana y 12 con el Almendares, cuyos juegos fueron declarados "forfeited" en favor de los teams rojo y azul.

BATTING DE LOS CLUBS

	Vb.	C.	H.	R.	Ave.
Habana	1274	208	399	30	313
Almendares	1303	202	393	28	302

FIELDING DE LOS CLUBS

	O.	A.	E.	Ave.
Habana	971	523	66	958
Almendares	991	494	71	954

RECORD DE LOS PITCHERS

	J.	C.	G.	P.	Ave.
C. Alvarez, A.	14	9	10	2	833
O. Tuero, H	11	2	4	1	800
I. Fabré, A.	7	1	4	1	800
O. Levis, H.	15	8	8	4	667
J. Eckelson, H.	13	4	4	2	667
J. Acosta, A.	8	3	2	1	667
J. Méndez, H	6	1	1	1	500
Tyler, A.	6	2	1	2	333
R. Alvarez, H.	4	1	1	2	333
Dudley, A	13	6	2	6	250
Winters, H.	13	5	1	6	143
O. Estrada, H.	5	1	0	2	000

BATTING INDIVIDUAL

	V.	C.	H.	R.	Ave.
Wilson, H.	149	37	64	10	430
M. A. González, H.	54	10	22	1	407
V. Dreke, A.	163	37	63	5	387
J. Lloyd, A.	134	22	50	2	373
B. Portuondo, A.	102	14	37	3	363
C. Torriente, H.	122	17	43	1	344
O. Estrada, H.	94	16	30	4	319
R. González, H.	82	14	26	0	317
R. Herrera, H.	152	25	47	6	309
B. Baró, A.	123	22	38	4	309
J. Gutiérrez, A.	136	17	41	4	301
J. M. Fernández, A.	140	15	39	2	279
O. Levis, H.	37	4	10	0	270
E. Morin, A.	75	7	20	0	267
R. Quintana, H.	117	13	31	0	265
J. Rojo, H.	91	10	24	1	264
J. Ramos, H	131	14	33	3	252
J. Pérez, A.	112	17	28	3	250
O. Tuero, H.	16	0	4	0	250
J. Winters, H.	42	2	10	0	238
C. Alvarez, A.	39	4	9	0	231
A. Marsans, A.	18	3	4	0	222
J. Eckelson, H.	18	1	4	0	222
J. Méndez, H.	25	5	5	0	200
I. Fabré, A.	110	10	21	0	191
J. Acosta, A.	16	1	3	0	188
Dudley, A.	28	3	5	0	179
R. Alvarez, H.	6	1	1	0	167
R. Torres, H.	3	0	0	0	000
Tyler, A.	11	0	0	0	000

Hilario FRANQUIZ,
Compilador Oficial.

Febrero 1 de 1926.

Hay gran entusiasmo por el campeonato Intercolegial de Basket Ball

Gran entusiasmo existe por el tercer campeonato intercolegial de basket ball que ha de efectuar para mediados del mes de febrero la liga que preside el popular Fifi Bock. Hasta ahora se están haciendo grandes preparativos y todo parece indicar que tres provincias optarán por la copa "Cuba" que actualmente se encuentra en poder del Instituto de la Habana.

Un paso de avance de la liga, en su deseo de perfeccionar bien el próximo campeonato de basket, ha sido el nombrar al señor Néstor Coronado, comisionado de este sport. Coronado, como saben los fans, fué el comisionado de la Unión Atlética en los campeonatos del año pasado y es de esperarse que brinde una excelente laboren la liga intercolegial.

Como réferees del campeonato es muy probable, casi seguro, que actúen: Serafín Cumbraus y Troadio Hernández, que son de sobra conocidos por los fans y que conocen el sport a fondo para actuar con acierto.

Valdés Ortas, será el time keeper, mientras G. Lancís hará las veces de scorer.

Probablemente se inscribirán en esta contienda los clubs Instituto de la Habana, Escolapios de la Habana, Colegio Mimó, Gran Antilla, Instituto Cuba y Colegio La Salle; estos teams lucharán por el Campeonato de la Provincia de la Habana.

En la provincia de Matanzas, contenderán los clubs Instituto de Matanzas y Escolapios de Cárdenas.

En la provincia de Pinar del Río, contenderán los clubs Instituto de Pinar del Río, Escolapios y Escuela Normal de la Habana.

Esta justa ha de dar comienzo en la primera quincena de febrero después de haberse terminado el campeonato de seniors de basket ball.

Tendremos al tanto a nuestros lectores de los más mínimos detalles de esta contienda.

HABANA-MADRID

LUNES 1 DE FEBRERO
A LAS 8 1|2 P. M.

Primer partido a 25 tantos
Marcelina y Carmenchu, blancos;
Mary y Elisa, azules
A sacar blancos del cuadro 11;
azules del 11 1|2
Primera quiniela
Elisa; Encarna; Angelina;
Mary; Paquita; Aurora
Segundo partido a 30 tantos
Paquita y Petra, blancos;
Angelita y Consuelín, azules
A sacar blancos del cuadro 11;
azules del 11 1|2
Segunda quiniela
Petra; Consuelín; Angeles;
Eibarresa; M. Consuelo; Josefina
Tercer partido a 30 tantos
Eibarresa y M. Consuelo, blancos;
Elena y Josefina, azules
A sacar blancos del cuadro 11;
azules del 11 1|2

EL "DEPORTIVO HORNOS" DEJA EN CERO HIT, CERO CARRERAS AL CLUB "ARECA"

Los "Naranjeros" derrotan a los "Mosquitos" en el primer match. Los boys que manichea Diviñó no pudieron descifrar las curvas de Arauzay. — Cada día concurre más público a ver los juegos. — El la "vidriera" había algunas preciosas muñecas

En la tarde de ayer se celebraron en los terrenos del Víbora Park dos buenos desafíos del Campeonato Invernal.

El primer turno lo consumieron los clubs Deportivo de Sanidad y Deportivo de Arroyo Naranjo; siendo estos últimos los que resultaron vencedores, con una anotación de siete por cuatro, después de haber luchado bravamente.

García, el defensor del jardín derecho de los "Mosquitos", fué uno de los que más se distinguió en el uso de la majagua, pues bateó tres indiscutibles en cinco viajes a la goma, pero no obstante eso su team tuvo que conformarse con ver cómo sus contrarios salían por la puerta grande.

Otro que también se distinguió con el palillo de dientes, lo fué Alciaga que conectó dos indiscutibles en cuatro veces al bate, siendo uno de sus batazos de cuatro esquinas.

En la defensa se lució mucho Marín, el defensor del campo corto de los 'Mosquitos", tiene diez lances sin la más pequeña sombra de error.

En la tanda aristocrática, el Deportivo de Hornos dió una espesa lechada a los chicos de la "Areca".

El pitcher de los "Horneros" Aranzay, se cubrió de gloria al dejar sin hit ni carreras a sus contrarios.

Este match entre los blanqui-verdes del Areca y el Deportivo Hornos fué uno de los más interesantes de los que se han llevado a efecto en la actual contienda, el cual terminó con una anotación de dos por cero.

El club que comanda Diviñó se defendió bravamente, pero sus players no pudieron descifrar las curvas de Aranzay, el que se encontraba hoy en uno de sus mejores días.

Las carreras de "los chicos del Horno" fueron hechas como sigue: En el acto inaugural, Izquierdo que fué el primero en enfrentarse con Sotelo, logró que éste le diera una botellita y ocupó con ella el primer saco; García conecta de hit por el short; Romero muere de flay al short; Ruiz también muere de flay pero por tercera; Alonso se va de hit y anota Izquierdo la primera carrera de la tarde; Díaz poco después, es convertido en cadáver por la combinación Carcas-Estévez.

En la séptima entrada, anotaron los "horneros" su segunda y última carrera en esta forma:

Díaz es puesto out de tercera a primera; Cruz también muere por la misma vía; ya con dos outs, Aranzay quiere asegurar el triunfo de su club y dispara un tablazo de dos etapas por el jardín central; Quevedo su compañero de batería, viendo lo hecho por Aranzay, dijo "Que-vedo" y se fué de hit por el jardín derecho, llevando a Aranzay a la accesoria de Margot Chaleco; poco después, es él sorprendido fuera de la base y lo dejan frío entre Fals y Estévez.

Los chicos del "Areca" han progresado mucho en lo que a fielding se refieren; pero ahora lo que tiene que hacer su manager es ocuparse mucho en la cuestión batting, que es donde están bastante defectuosos.

Ahora que ese club no juega hasta el día 24 de este mes, tiene tiempo sobrado Diviñó de practicar a sus players al batting, pues no es un secreto para él que el club que no batea, no tiene derecho a ganar jamás.

El próximo domingo, no habrá juego, pues según indica el schedule, ese día habrá en el parque viboreño una verbena.

SERRANILLO.

Véanse los scores:
Primer juego:

DEPORTIVO SANIDAD

	V.	C.	H.	O.	A.	E.
Quintana, 2b.	5	0	1	2	0	1
García, rf.	5	1	3	0	0	0
Romero, 3b.	4	1	1	1	2	1
Reyes, cf.	4	1	0	2	1	0
Acosta, lf.	4	0	0	0	0	1
Marín, ss.	4	0	1	4	6	0
Romero, 1b. 3b.	3	0	0	14	0	1
Reyes, c.	3	1	0	1	0	0
Clavel, p.	2	0	0	0	3	0
Jiménez, 1b.	0	0	0	0	0	0
Dacal, x.	1	0	0	0	0	0
Zubieta, xx.	1	0	0	0	0	0
Totales	36	4	6	24	12	4

DEP. A. NARANJO

	V.	C.	H.	O.	A.	E.
Jiménez, ss.	4	1	1	3	2	2
Guzmán, lf.	3	0	0	4	0	0
Navarro, 3b.	4	0	0	1	5	0
Montiel, 2b.	4	0	0	3	5	0
Fernández, c.	4	0	0	1	2	2
Alciaga, cf.	4	1	2	3	0	0
Trujillo, rf. 1b.	4	2	1	6	0	1
Rodríguez, 1b.	0	0	0	6	0	0
Marrero, p.	2	2	1	0	1	0
O. Montiel, rf.	2	1	0	0	0	0
Totales	31	7	5	27	15	5

Anotación por entradas

Dep. Sanidad . . . 000 300 100— 4
Dep. A. Naranjo . 002 000 50x— 7

Sumario:

Home runs: Alciaga.
Two base hits: A. Marín.
Sacrifice hits: A. Rodríguez; J. Trujillo; Clavel.
Stolen bases: C. García; Alciaga.
Struck outs: Clavel (2); Mar

ANUNCIOS CLASIFICADOS

ULTIMA HORA

1. ALQUILERES CASAS

Habana

PEÑALVER 116 ENTRE SUBIRANA Y ARBOL SECO
Cómodos bajos con sala, dos grandes cuartos, baño completo y cocina. La llave en la misma. Precio $45.
3174 28 En.

SUBIRANA 54, ALTOS
Sala, comedor, tres cuartos, baño completo intercalado, calentador, cuarto de criados, servicio y cocina. Precio $70.00. 3607-31 en.

EN Carlos III No. 239 se alquila una casa alta con nueve piezas, nueva, la más ventilada de la Habana. La llave en los bajos. Informa: Muñiz, esquina a España. U. H. 5317-3 feb.

SE alquilan amplios y frescos altos de Hospital 46. Sala, saleta, 3 grandes cuartos, uno chico, baños, cocina de gas, acabados de pintar. Ganan $65.00. Informan Habana 105 Tel. M-1208 5183-2 fb.

SE alquila en Belascoain 20, altos, entrada por la juguetería, varias habitaciones interiores desde $15 en adelante. En San Nicolás 1 una sala alta 5285-3 fb.

SAN Isidro 76 se alquila barata de alto y bajo, los bajos están preparados para vivienda y establecimiento, acabada de fabricar. Está próximo a la Estación. 5287-3 fb.

EN la Loma de la Universidad, calle Mazón 12 entre Neptuno y San Miguel alquilo planta baja, compuesta de terraza al frente, sala, recibidor, 5 habitaciones, baño intercalado, comedor cocina, cuarto de criados con servicios sanitarios garage también con servicios. La llave en M 100 altos, entre San Lázaro y Jovellar. Informa Dr. Blanco. Chacón 23. Teléfonos: A-8665 y U-2146. 5395- 2 fb.

SE alquila el ventilado alto de la moderna casa Monte 170, compuesto de gran terraza al frente, sala, saleta, 4 habitaciones, baño intercalado completo con agua caliente y fría, comedor al fondo, cocina de gas, patio, cuarto y servicios de criados independientes. Informan en los bajos. Teléfono A-2066. 5398-10 fb.

SALUD 132 se alquilan los magníficos bajos modernos, propios para almacén u otra industria. Puede entrar máquina. 5407-15 fb.

SE alquilan los bajos de Damas 5, compuesto de sala, comedor, 3 cuartos, cocina buen baño y demás servicios. La llave en la bodega esquina a Luz. Informes Tel. F-4496. 5436-4 fb.

$55 ALQUILAN modernos altos Aramburo 58 esquina a Salud. Sala, comedor, dos cuartos, baño intercalado, cocina gas, mucha agua. Llave en Finlay 137 X. 5439-3 fb.

SE ALQUILAN
Los altos y bajos de la casa San Lázaro 35, juntos o separados, casa de lujo para personas acomodadas. Pueden verse de 8 a 9 y de 1 a 5. Teléfono A-8532. 5442-3 fb.

SE alquilan los bajos de Concordia 38 compuestos de sala, saleta, 3 cuartos baño y cocina. 5449-3 fb.

SE alquila el primer piso alto de la casa Tenerife 8 a una cuadra de Monte. Se compone de sala, saleta, 3 habitaciones, baño intercalado comedor al fondo, cuarto de criado con servicios y cocina de gas. Informan en la misma. Tel. M-4734. 5465-3 fb.

Cerro

EN la calle Unión y Ahorro, a una cuadra de la Calzada del Cerro, se alquilan las casas número 27-A, 29 y una nave al lado de esta, propia para una industria pequeña. Informan en los altos de la esquina, entrada por Patria. 5216.—3 Feb.

SE alquila la espléndida casa Calzada 575 esquina a Carvajal, en la parte más alta del Cerro a tres cuadras de la Esquina de Tejas, con portal, vestíbulo, sala, saleta, gran galería, comedor, cuatro magníficos y ventilados cuartos, dos baños intercalados, dos cuartos altos, tres para criados con servicios, cocina y repostería, garage para dos máquinas, agua abundante, fria y caliente. Informes Teléfono U-1923. 5316-7 fb.

SE alquila piso alto Tulipán 44 recibidor, sala, tres cuartos, comedor, baño, bastante agua. Informan y llave en el 46, altos. 5448-3 fb.

Jesús del Monte

JESUS DEL MONTE
Se alquilan muy cómodos altos en Santos Suárez 3 1-2 casi esquina a la Calzada, con sala, comedor, 4 cuartos baño, cuarto de criados, servicio y cocina. La llave en el No. 1. Precio $60.00.
3174 28 En.

PROXIMOS A DESOCUPARSE SE alquilan los altos de la casa San Leonardo 78, casi esquina a Avenida de Serrano. Tienen: sala, comedor, cocina, tres habitaciones con baño intercalado, moderno y cuarto y servicio de criados. Pueden verse a todas horas. La llave en la misma. Informa: Luis M. Santeiro. Teléfono I-5285. U H 4807-2 fb.

SE alquila una casa en la Loma de Chaple. Tiene garage, 4 habitaciones baño y toda clase de comodidades. A-6519. $80.00. 5586-6 fb.

SE alquilan unos hermosos altos en la calle Municipio entre J. del Monte y Fomento 42, compuestos de sala, 3 cuartos, comedor y demás servicios, todo a la moderna. La llave en la botica. 5451-2 fb.

ALQUILO esquina para establecimiento con casita para familia. Luis Estevez y Pasaje Oeste, Santos Suárez. Precio $55. Doy contrato. Dueño: Belascoain 124, altos. García. 5393-3 fb.

Vedado

ALQUILO $175 mes, hermosa casa Avenida Wilson 88, altos casi esquina Paseo, Vedado, con sala, saleta, diez habitaciones, baño intercalado. Informan los bajos. Teléfono F-1577. 5384-8 fb.

2. ALQUILERES DEPTS.

Habana

SE alquila un departamento de tres habitaciones una con balcón a la calle con todo el servicio y entrada independiente. En Reina 33, por Manrique. 5385- 3 fb.

SE ALQUILAN
Próximo a desocuparse un departamento independiente Aguila 50, por Animas, segunda escalera, segundo piso No. 4. Sala, saleta, 3 cuartos, baño intercalado cocina de gas, el inquilino enseña. Precio $70. Informan Paula y Egido, bodega. Tel. M-9272. 5455-5 fb.

ALQUILERES

EDIFICIO CORBON
El más céntrico, Industria 72 1|2, a dos cuadras de Prado. Espléndidos apartamentos con gran cuarto de baño, agua abundante, caliente y fría, servicio de criados, ascensor día y noche y sereno en el interior.
UH 3087 18 f.

Barrios

CASA POR APARTAMENTOS
21 No. 352 esquina a Paseo, Vedado. Apartamentos de dos espléndidas habitaciones, cuarto de baño y cocina. Precio: $35.
U H 2324—13 fb.

EN LINEA Y D
y en el bonito edificio que allí se alza próximo a terminarse frente a la iglesia y cerca de colegios baños de mar etc. se ofrecen apartamentos de buen tono a familias decentes y estables. Allí informan. F-5685.
U H 5298-14 fb.

3. ALQUILERES HABTS.

Habana

En San Rafael 66, bajos, se alquila una amplia habitación para uno o dos hombres, que tengan buenas referencias. Informan en el mismo lugar. Teléfono M-1920.
Ind. 25 d

SE alquila una magnífica habitación con balcón a la calle y otra interior Casa espléndida y de moralidad. San Rafael 50, primer piso. Teléfono: M-3884. U H 5007-3 fb.

SE alquila en Galiano 124 entrada por Dragones 4 habitaciones todas con balcón a la calle y separadas a $13, $20 $25 y dos en Reina 77 con lavabos de agua corriente, luz fija y teléfono. 5335-3 fb.

10. ENSEÑANZAS

COLEGIO "ORIENTE"
PRIMERA Y SEGUNDA ENSEÑANZA
COMERCIO E IDIOMAS
REINA 21.
TELEFONO M-4248. HABANA.
Clases diurnas y nocturnas.
Especialidad en las clases de:
FISICA Y QUIMICA
Tanto Universitarias como de la Segunda Enseñanza a Cargo de los
DRES ALCAIDE Y DRACO
Nuestro curso de Ingreso al Bachillerato está a cargo del reputado profesor,
DR. JUNCO, CATEDRATICO DEL INSTITUTO DE CAMAGUEY
FISICA Y QUIMICA, 2 horas.
INGRESO AL BACHILLERATO $10.00.
4024- 5 fb.

ACADEMIA y Colegio Morales. Avenida Mencal 102 (antes Infanta), esquina a San Rafael. Tel. U-3756. Directores: Carlota Morales de Gutiérrez, Federico Gutiérrez Alberdi. Primera y Segunda enseñanza. Taquigrafía, Mecanografía, Inglés, Pupilas, medio y tercio pupilas y externas. Mecanógrafos en un mes, enseñándoles toda clase de trabajos de oficina y distintos sistemas de máquinas de escribir. Curso especial de aritmética mercantil y teneduría de libros. Sistema práctico y moderno. Clases de día y noche. 5452-10 fb.

CLASES BARATAS
Por un Profesor titular cubano. Precios reducidos. Admite pagos por quincena o mes. Instituto, Veterinaria, Ingenieros, Normales, etc. San Rafael 45. Librería. Devuelve el dinero si usted no adelanta.
5457-3 fb.

11. EMPLEOS-OFERTAS

Mecanógrafos

SRTA. desea colocarse de mecanógrafa, sin pretensiones. Tel. U-4605 5447-3 fb.

Tenedores de Libros

DESEA colocarse un joven de tenedor de libros o ayudante de carpeta. Sabe mecanografía y algo de inglés. Sin pretensiones. Informan Teléfono A-6025. 5456-2 fb.

13. ESTABLECIMIENTOS

Ventas

SE vende una Tintorería en buen punto de la Habana. Informan en San José y Aguila. Vidriera del Café Fin de Siglo. 5377-7 fb.

VIDRIERA de Tabacos, Cigarros y Quincalla, punto céntrico para billetes se vende por embarcarme a la primera oferta la doy, poco dinero, como ganga. Véala. Le conviene. Informan Cuba 47. 5401-3 fb.

OPORTUNIDAD, VENDO
En $6.000 café cantina, solo en esquina con piquera de automóviles, situado en lo mejor de la Habana con $3.500 o $4.000 al contado. Más informes Marín. Aguiar 59. Teléfono A-6283. 5450-3 fb.

VENDO
Bodega muy cantinera, sola en esquina en el centro de la Habana, no paga alquiler quedan 4 años de contrato venta diaria $80. Tiene comodidades para familia. Doy facilidades de pago. Para más informes Sr. Atanes Tel. I-4327. 5462-10 fb.

14. FINCAS RUSTICAS

Ventas

VENDO 27 caballerías a dos leguas carretera Guanajay y Bahía Honda, monte firme, maderas buenas, aguada, palmas, para cría o café. Informa Lorenzo Vera. Guanajay.
5463-4 fb.

15. FINCAS URBANAS

Ventas

VENDO varias casas modernas en calle de Línea con sala, comedor, dos cuartos dormitorios, baño intercalado buena cocina, buen patio, todo de primera, puede comprar con $2.000 de contado y deber $3.000 en cada una. Informan Monte 43, altos. Teléfono A-0516. 5427-4 fb.

SE VENDE
Sin corredores una amplia casa de dos pisos y tres al fondo en Concordia 193 moderno. Puede dejarse en hipoteca cualquier cantidad al 7 0-0. Frente a la sombra y cuartos a la brisa, cerca de 200 metros de terreno. Puede verse después de la 1 p. m. Informan U-4273. 5400-5 fb.

URBANAS

AVISO IMPORTANTE A QUIEN INTERESE
Si usted desea vender alguna de sus propiedades o si desea comprar alguna casa o si usted desea tomar dinero en hipoteca puede usted verme o llamarme que tengo lo que usted desea, nuestro lema es honradez y seriedad. Vidriera del café El Nacional. San Rafael y Belascoaín. Teléfono A-0062.
4599.—25 Feb.

EN LEALTAD ENTRE LAGUNAS Y ANIMAS, 6x22, EN $23,000
Vendo en la calle de Lealtad, entre Animas y Lagunas, una casa que mide 6x22 metros en $23,000, no quiero trato con palucheros. Vidriera del café el Nacional. San Rafael y Belascoaín. Teléfono A-0062, A-2319. Sardiñas y López.

GRAN CASA EN SAN JOSE, CERCA DE GALIANO, 9x21
Vendo en la calle de San José cerca de Galiano, es antigua y mide 9x21 en $16,000, es un gran negocio a 80 pesos métro de terreno y fabricación vidriera del café El Nacional. San Rafael y Belascoaín. Teléfono A-0062, A-2319. Sardiñas y López.

CASA EN LA CALLE DE SAN MIGUEL Y BELASCOAIN, 9x30
Vendo en la calle de San Miguel casa antigua que mide 8x30 a $80 metro de terreno y fabricación, está a 10 metros de Belascoaín, medida propia para lo que se quiera. Vidriera del Café El Nacional. San Rafael y Belascoaín. Teléfono A-0062, A-2319. López y Sardiñas. 4598.—1 Feb.

16. HOSPEDAJES

Hoteles

HOTEL MANHATTAN
Propietario: A. Villanueva.
Este es el hotel mejor, por las siguientes razones: Por su situación, que da frente al hermoso parque del Gran Maceo; porque todas las líneas de tranvías pasan por su frente; porque todas sus habitaciones (98) tienen baño privado y servicio de teléfono; porque no se conoce otro similar en ventilación y frescura; y porque, además, nadie da un servicio como el nuestro por tan bajo precio. Venga hoy a separar su departamento. Belascoaín y San Lázaro, Hotel Manhattan. Teléfono M-7924. C20 Ind. 1 en.

THE SAVOY
F. esquina 15, Vedado. Tel. F-5270.
Hermosa residencia para familias en la parte más fresca del Vedado. Excelente cocina, table d'hote, mesas separadas. Todas las habitaciones con ventilación recta. Abundante agua fría y caliente. Sesenta metros de hermoso portal, siempre fresco y sombra. A media cuadra del tranvía de la calle 17 y a 2 cuadras y media del tranvía de la calle 9 (Avenida Wilson). A diez minutos del Parque Central.
4023-15 fb.

18. MUEBLES Y PRENDAS

ROPA DE ABRIGO
No pasen frío. El que lo pasa es porque quiere, pues tenemos fluses buenos, desde $3 en adelante, y sacos sueltos desde UN PESO. Los abrigos de señora y caballero los estamos dando a cualquier precio. Venga hoy a ver estas verdaderas gangas en ropas de abrigo, a "LA ZILIA", de Suárez, 43 y 45, entre Gloria y Apodaca.
C 19 Ind 1. en

EL HOSPITAL DE LOS MUEBLES
Taller de barnizar, esmaltar, tapizar, y envases, renovación en general. Campanario 105. Teléfono M-1129.
5211-2 mz.

19. PARA LAS DAMAS

GANGAS VARIAS
Casimires para hombre. Mil cortes completos lana pura alta fantasía y calidad se liquidan a cuatro pesos, 6 pesos y 10 pesos el corte, valen el triple, verdadera ganga. Gran surtido en colores y dibujo. No hay en Cuba quien pueda competir. Concordia, 9, esquina Aguila. Teléfono M-3828.

Sábanas. Camera completa muy buena a 98 centavos, media camera a 75 centavos; fundas camera a 40 centavos, media camera a 30 centavos, colchonetas media camera $2.50 y la camera $3.50; almohada media camera 70 centavos, camera $1.20; Mosquitero mediano $1.80 y camera $2.80; tapetes para tocador o piano 70 centavos; tapetes de mesa muy lindos $2.20; alfombra de seda $2.50; sobrecamas finísimas camera gran surtido $3.00; frazadas fina $1.80. Concordia 9, esquina Aguila. Teléfono M-3828.

Vestido de señora, lana pura gran surtido a $4.98, son franceses, valen el doble, hay de todos colores; baticas para niña, un gran lote a 50 centavos; camisones, medias, delantales etc., todo lo líquido a gran sacrificio. Concordia 9, esquina Aguila. Teléfono M-3828.

Manteles de alemanisco, calidad muy buena a 75 centavos; servilletas a 8 centavos; tapetes de mesa preciosos a $2.50; sábanas cameras a 98 centavos; media camera a 75 centavos; frazadas, fundas etc., todo barato. Pedido a E. Gondrand. Concordia 9. Habana.
1335.—1 Feb.

21. SIRVIENTES-DEMANDAS

Criadas de mano

NECESITO una criada de mano y una cocinera. Sueldo $30 cada una. Informan Habana 126, bajos. 5414-2 fb.

Criados de mano

NECESITO criado de mano con recomendación de casa particular. Sueldo $50. También un segundo criado $30 y un muchacho para fregador. Habana 126. 5413-2 fb.

SE solicita un criado de mano, español, que sepa servir. Si no es inútil se presente. Sueldo $30, uniforme y ropa limpia. Tiene que traer recomendaciones. Hospital Las Animas. Casa del Director. Infanta y Desague. 5433-3 fb.

21. SIRVIENTES-DEMANDAS

Cocineras

SE solicita una cocinera que haga un poco de limpieza. Buen sueldo. Calle 27 No. 378. Vedado. 5430-2 fb.

Varios

SOLICITO un socio de cuarto pagando $5.00. Se piden referencias. Informes de 7 a 9 noche. Salud 20 altos. Pregunte por Iglesias. 5394-2 fb.

JOVEN que hable inglés y que entienda algo de giro de camisería se solicita. Plaza Store, bajos del Hotel Plaza. Presentarse de 9 a 11 a. m. 5441-3 fb.

22. SIRVIENTES-OFERTAS

Criadas de mano

DESEA colocarse una joven española para criada de mano o comedor. Informan en el Tel. I-1996. 5380-2 fb.

DESEA colocarse una muchacha de criada de mano o manejadora, es cariñosa con los niños y tiene quien la represente. Informan Cuba 5. Teléfono A-7398. 5382-3 fb.

DESEA colocarse buena criada de mano o para habitaciones y una superior cocinera, lleva tiempo en el país y tienen recomendación. Habana 126. Tel. A-4792. 5412-2 fb.

DESEA colocarse una muchacha española para criada de mano o criada de habitaciones y sabe coser un poco y entiende un poco de cocina. Informan Tel. M-8685. Sabe cumplir con su obligación. 5403-3 fb.

DESEA colocarse una señora joven, blanca y del país, para criada de mano. Entiende de cocina y toda clase de trabajo A-8989. 5420-2 fb.

DESEA colocarse una joven española de criada de mano o manejadora, sabe lavar y desea una casa seria. Tiene referencias y sabe cumplir con su obligación, Vedado, calle H 24 entre 13 y 15 No. 12. Tel. F-5887. 5422-3 fb.

UNA española desea colocarse para manejadora es seria, muy formal, de toda confianza y sabe cumplir con su obligación, en la misma se colcca una cocinera y repostera buena. J y 23 N. 8. La Palmera. Vedado. 5423-4 fb.

DESEA colocarse una joven española de criada, entiende algo de cocina y costura, casa moralidad. Informan: Cuarteles 44. Tel. A-7154. 5425-3 fb.

DESEA colocarse una muchacha española para cuartos. Sabe coser, es seria y con buenas referencias o siendo matrimonio solo no le importa ayudar en todos los quehaceres. Informan Tel. M-7479. 5428-2 fb.

DESEA colocarse en casa seria una joven española para cuartos o comedor, sabe coser. No le importa el trabajo si el sueldo lo amerita en Infanta 61 entre Jesús Peregrino y Carlos Tercero, para tratar con ella. 5478-5 fb.

DESEA colocarse joven española de criada de cuarto o de comedor. Tiene referencias y sabe servir a la rusa. Lleva tiempo en el país. Informes: Teléfono A-5560. 5389-3 fb.

DESEA colocarse una joven española para limpieza o manejadora, sabe algo de cocina, es trabajadora y formal. Informan en Cristo 26, bodega. Tel. M-2498. 5390-3 fb.

DESEA colocarse una joven fina del país, para criada de cuartos o casa pequeña. Informan I-5343.
U H 5399-3 fb.

DESEAN colocarse dos muchachas en casa de moralidad, llevan tiempo en el país, una para criada de mano o comedor y otra para cuartos o zurcir o para cocina siendo poca familia. Tel. M-7479. 5416-5 fb.

DESEA colocarse una muchacha peninsular para cuartos o criada de mano, sabe coser y tiene buenas referencias, duerme fuera pudiendo ser. Teléfono M-9731. 5426-2 fb.

DESEA colocarse una joven española de criada de mano, sabe cumplir con su obligación. Informan en la calle 11 No. 439 entre 12 y 14. Vedado. Preguntan por Herminia. 5432-2 fb.

DESEA colocarse una muchacha de manejadora o criada de mano. Informan: La Perla de San Francisco". Hotel. Oficios 52. Tel. A-7920. 5459-2 fb.

UNA joven española desea colocarse con familia de moralidad de criada de mano o de cuartos. Tiene referencias. Informan Tel. U-3070. 5466-3 fb.

SE ofrecen criadas, manejadoras y cocineras. La señora que desee escoger una de su gusto puede pasar por la Sociedad de Sirvientas o llamar al Tel. U-4669. 5461-2 mz.

DESEA colocarse de criada de mano o manejadora una joven española, llenan: La Perla San Francisco. Hotel4 Oficios 32. Teléfono A-7920. 5467-3 fb.

Criados de mano

SE ofrece un criado de mano, joven y práctico en todo servicio. Tiene buenas referencias. Informan Teléfono A-3586. 5396-3 fb.

CRIADO de mano, fino, se ofrece un peninsular con mucha práctica en todo servicio de mesa y limpieza, sabe planchar ropa de caballero y tiene referencias de casas distinguidas donde ha servido. Informan Tel. U-3020. 5402-2 fb.

DESEA colocarse buen criado de mano, peninsular, con recomendación de casas conocidas que trabajó mucho tiempo. Habana 126. Tel. A-4792. 5411-2 fb.

DESEA colocarse un joven español de criado de mano, práctico en el servicio de mesa y limpieza, ha trabajado en buenas casas. Referencias. Aguiar 63. M-2989. 5435-2 fb.

DESEA colocarse matrimonio español sin familia, para criados de mano o para limpiar habitaciones u oficinas, llevan tiempo en el país referencias de la casa que trabajaron, son personas bien educadas. Lo mismo para ayudar en cocina, están prácticos. Llamen al Tel. F-1919. Vedado. 5454-2 fb.

Cocineras

DESEA colocarse una cocinera de color, joven, hace plaza, duerme fuera. También hace dulces. Tiene buenas referencias. Teléfono A-9351. 5388-2 fb.

JOVEN peninsular se ofrece para cocinar y limpieza. Prefiere matrimonio solo, sabe lavar y planchar. Tiene referencias. Lamparilla 94. Teléfono A-3586. 5397-3 fb.

DESEA colocarse una cocinera en casa de moralidad. No le importa ayudar a los quehaceres de la casa si es corta familia. Informan Línea 150. Teléfono F-1141. 5404-3 fb.

DESEA colocarse una muchacha española para cocinar y limpiar a un matrimonio solo o criada de cuarto. Tiene buenas referencias. Calle 35 entre 6 y 8. Vedado. Tel. F-4732. 5421-3 fb.

DESEA colocarse una señora de mediana edad, de cocinera con mucha práctica en el oficio. Tiene buenas referencias, para informes O'Reilly 12 5424-3 fb.

DESEA colocarse una señora española de mediana edad para cocinar y limpieza siendo corta familia o para cocinar solo y es trabajadora y tiene referencias y no duerme en la colocación. Acosta 29. Tel. M-9655. 5442-3 fb.

22. SIRVIENTES-OFERTAS

JOVEN española desea colocarse para cocinera o criada de mano o todo trabajo de corta familia. Tiene buenas referencias. Compostela 77, altos. 5429-2 fb.

DESEA colocarse una cocinera repostera, desea casa de moralidad. No tiene inconveniente dormir en la colocación. Informan Tel. F-3205. 5444-2 fb.

DESEA colocarse una muchacha española para cocinera y limpiar menos de $25 o $30 no se coloca. Escobar No. 121. 5431-3 fb.

SE ofrece muchacha para cocinera y hacer alguna limpieza. Sueldo $15. Tiene quien la recomiende. Teléfono I-4537. 5446-2 fb.

DESEA colocarse una señora para cocinar en casa de corta familia. Prefiere dormir fuera. Informan Tejadillo 21. Tel. M-7482. 5458-2 fb.

DESEA colocarse una cocinera repostera, cocina a la criolla y española, sabe cumplir con su obligación. Tiene referencias. Informan: Tel. M-8251. 5440-3 fb.

Cocineros

SE ofrece un buen cocinero asiático Cocina a la española y criolla, sabe de repostería, muy limpio y buenas referencias de casa particular. Teléfono M-8792. 5419-2 fb.

COCINERO dulcero, buena recomendación, extenso repertorio en repostería americana y criolla, siempre variedad cumplidor y pulcro, español, solo y va al interior. Carlos. Apodaca 2. A-1516. 5437-3 fb.

SE ofrece un cocinero español, es repostero, conoce perfectamente su oficio. Para más informes Tel. M-8792 5466-2 fb.

Chauffers

DESEA colocarse joven español para chauffeur en casas particulares o industria, con referencias. Informan: Empedrado 31. Teléfono A-6289. M. Márquez. 5392-3 fb.

PARA chauffeur o ayudante se ofrece joven español, casa particular o comercio. Informan Tel. A-4747. 5464-2 fb.

Porteros

DESEA colocarse un peninsular de mediana edad de portero en casa de moralidad y respeto. Tiene buenas referencias del cumplimiento de su deber. Informan Universidad y Línea, bodega o por Tel. M-5594. 5465-3 fb.

Varios

CRIANDERA joven, de 23 años de edad desea colocarse de criandera. Tiene abundante leche, un mes de haber dado a luz. Buena referencia. Informa Aguila 238. Teléfono A-7068 5379-3 fb.

JOVEN práctico y con buenas referencias se ofrece para casa de comercio. Informan Tel. A-3586. 5400-3 fb.

SE ofrece un joven español, práctico para camarero, dependiente, segundo criado, sirviente clínica o ayudante de cocina. Tiene recomendación. Teléfono A-4792. 5410-2 fb.

DESEA colocarse una señora española para limpieza, por la mañana, o para todo el día, entiende un poco de cocina, no duerme en la colocación. Informan Infanta 47, herrería, casi esquina a Santo Tomás. 5415-2 fb.

COBRADOR. Se ofrece español con garantía y buenas referencias para comercio, institución, administrador de casas, o cosa análoga. Informan: Zulueta 24 1-2, Barbería Salón Sport de 9 a 11 y de 1 a 3. 5418-3 fb.

UNA señora peninsular desea colocarse de criandera. Tiene buena y abundante leche y su certificado de Sanidad y puede verse su niño. Informan: calle Alambique 9, altos, izquierda. 5427-4 fb.

23. SOLARES YERMOS

Ventas

TERRENOS EN AYESTERAN, ESQUINAS Y CENTRO EN MALOJA
Vendo parcelas de terreno en Ayesterán y Maloja con el frente que se quiera, es punto comercial y de gran porvenir, aquí está usted en la Habana, está en el Vedado, venga a verme a las tres para enseñarles los planos y escoja usted el sueldo. Vidriera del café El Nacional. San Rafael y Belascoaín. Teléfono A-0062 A-2319. Sardiñas y López.
4598.—1 Feb.

TERRENOS EN INFANTA A $18 METRO, DE ESQUINA, FRENTE, 47x16
Vendo a una cuadra antes de Infanta un terreno de esquina de fraile, mide de frente 47 metros por 16 de fondo a 18 pesos metro, gran negocio, ha de valer a 60 pesos, no lo deje para mañana. Vidriera del Café El Nacional. San Rafael y Belascoaín. Teléfono A-0062, A-2319. López y Sardiñas. 4598.—1 Feb.

24. VARIOS

SE vende una obra de mucho valor artístico e histórico, impresa en Sevilla en el año 1552. Relación de la destrucción de las Indias, por el Obispo Fray Bartolomé de las Casas. Se encuentra en inmejorables condiciones de conservación, encuadernada en pergamino. Sr. E. Rivas. Apartado No. 2327. Habana. 5382-3 fb.

ABSOLUTAMENTE GRATIS
La Maison L. Lazaire, de París ofrece gratuitamente a título de propaganda "El Barómetro del Amor" a toda persona que lo solicite, a cuyo efecto la rogamos se riva enviarnos un sello de dos centavos para el franqueo del mismo a vuelta de correo. L. Silvero. Aguila 232. Habana.
U H 4381-15 fb.

LA AGENCIA LA UNION
De Marcelino Menéndez, 28 años de establecida. Unica que en cinco minutos facilita todo el personal con buenas referencias. Llamen al Teléfono A-3318. Habana 114
5409-7 fb.

SEÑORA seria desea una casa para arrendarla o de encargada. Informan Campanario 188, habitación 12. Teléfono A-6203. 5445-2 fb.

NUEVO GABINETE DENTAL
El Dr. Arturo Alberni pone a la disposición del público en general su nuevo Gabinete Dental sito en Neptuno y Gervasio.
Allí encontrará usted garantía, economía y rapidez, pues son las tres cualidades que lo enaltecen como Dentista graduado de las Facultades de Baltimore y la Habana.
Consultas de 8 a. m. a 8 p. m.
425 28 fb.

CONSULTAS AGRICOLAS

(Viene de la página 13)

droguerías. No conviene poner esta pasta directamente sobre el tronco, porque puede dañar la corteza, pero puede ponerse sobre un lienzo cualquiera o un poco de algodón, en una faja como de dos pulgadas de ancho.

PARA COMBATIR LAS HORMIGAS

CONSULTA:—El señor Lorenzo Coll Mora; República 79, (altos), Camagüey, nos consulta sobre las hormigas.

CONTESTACION:—Para combatir las hormigas en naranjales, arboledas, etc. deben buscarse sus nidos y destruir toda la colonia empleando cualquiera de los procedimientos que siguen:

Un remedio muy sencillo es la creolina con agua al 4 o 5 por ciento vertiendo una cantidad prudencial en las cuevas.

CRONICA CATOLICA

JESUCRISTO-REY
CARTA PASTORAL DEL EXCMO. Y RVMO. SR. ARZOBISPO DE LA HABANA Y ADMINISTRADOR DE PINAR DEL RIO, LDO. MANUEL RUIZ Y RODRIGUEZ
(Continuación)

¿Procedía Pilatos en son de burla? ¿Sumábase también a los que deseaban ultrajar a Jesús? No! él hablaba en serio; no halló causa para matarlo; trabajó cuanto pudo para librarlo de sus enemigos; pidió su indulto; más lo pospusieron a Barrabás; lo azotó cruelísimamente; pero la turba no se apiadó; por fin, lo entregó sin sentenciarlo y contra su misma opinión (Hechos III-13). La hora no se prestaba a bromas: el estado de rebelión del pueblo no invitaba a burlas; sus temores de condenar a un inocente no le permitían tomar en burla lo que tan seriamente le había afectado. El estado del reo divino tampoco inclinaba a que se le hiciera juguete de un juez, que al fin y al cabo había de tener corazón. Pilatos hablaba en serio. El pensamiento de Pilatos acerca de Cristo Rey repondía a su convencimiento íntimo, no al deseo de andar con ironías en unos momentos en que no solo peligraba su destino, sino que su vida podía no estar segura. Luego Pilatos proclamó a Cristo Rey; luego Cristo es Rey. El pueblo oyó que Cristo se proclamó Rey, y de este crimen lo acusó. ¿Lo acusó sin estar cierto de que Cristo se decía Rey? ¡Oh, no echemos más crímenes sobre la conciencia del pueblo! Cristo se llamó Rey sabiendo que el pueblo lo acusaría. Pilatos no le negó el título de Rey, ni aún después de muerto. Luego por su propio testimonio, por testimonio del pueblo y por el testimonio de Pilatos, Jesucristo es Rey. A él gloria y bendición, "al Rey inmortal e invisible, a él mismo gloria y honor por los siglos de los siglos". (I Tim. I-17).

En favor de este modo de pensar acerca del pensamiento de Pilatos sobre Cristo Rey tenemos un argumento fuerte. En el proceso de la pasión Pilatos, más bien que halagar al pueblo, lo ofendió, y éste así lo entendió, se le presentaron los Pontífices de los judíos, la aristocracia del pueblo, a pedirle que no pusiera Rey de los judíos, sino que él dijo: "Rey soy de los judíos"? El Pretor contestó definitivamente: "Lo escrito, escrito está". (S. Juan XIX-21).

Leamos al P. Pinto (Pinto op. cit. Vol. I-Lib, IV-Tit. VII Loc. I No. 9). "Veamos ahora nuestro título de la Cruz, como a un tiempo elogio de suplicio y causa de condenación, título de la muerte y del monumento y al mismo tiempo título de dominio y de reino, es decir, de dignidad regia y de espiendor triunfal. Hagamos algunas observaciones. Nota Hugo Charence, de San Jerónimo en C 15. Marc. según triple distinción del título, en memorial, preconial y triunfal; el título de la Cruz memorial, fué a manera de un epitafio memorial, para memoria y monumento en la muerte; precomal, como en las puertas de la ciudad y en los alcázares de los reyes en elogio de los príncipes y de los señores; y triunfal, como suele ponerse en los arcos, para esplendor de los triunfos; tal fué el título de Cristo Rey, escrito en el arco de la Cruz. Pero es digno de ser notado el sapientísimo consejo de Dios, por el cual admirablemente hizo que el epitano de condenación se convirtiese en glorioso título de reino, y el infame de muerte deshonrosa, en monumento de esplendor y de gloria, escrito en el arco triunfal de la Cruz; aun más, que fuese a un mismo tiempo título de condenación y de reino, sin que fuese necesario quitarle, ni añadirle letra. Habiendo el inicuo juez de la causa, Pilatos, condenado a Cristo bajo la acusación de Rey afectado, no por su propia determinación, sino por divino impulso, como dice San Agustín, o impulsada su mente por Dios, como asegura San Cipriano, escribió el título, no de reino afectado, sino simplemente de reino: "Jesús Nazareno, Rey de los Judíos" y no 'Que dijo que era Rey o que se fingió un reino". Hay quienes creen que esa era la opinión de Pilatos, entre ellos San Juan Crisóstomo (Hom. 34 en S. Juan.): "Para tapar la boca de los calumniadores denuncia que se levantaron contra su Rey, y como en trofeo escribió letras que en clara voz decían la victoria y el Rey, aunque no perfectamente". Y además, dice: "Para vengarse de los Judíos". Estaba ofendido por la pertinacia de ellos, quería por lo tanto, echarles en rostro su ignominia, por haber crucificado a su Rey; porque es ignominia del pueblo la torpe e ignominiosa muerte de su Rey. Favorece esta opinión lo que ha dicho Pilatos (Juan XIX-14.); "He ahí a vuestro Rey"; y en el v. 15: "¿He de crucificar a vuestro Rey?" Y además, porque se había lavado las manos; de modo que hay varios que opinan, entre los cuales está Toledo (al cap. 19 de Juan) que quiso "demostrar por escrito la inocencia que, lavándose las manos, confesó, y significar el verdadero Rey crucificado, y la gran injuria inferida a su inocencia por el furor del pueblo".

(Concluirá).

PROGRAMA DE LAS FIESTAS RELIGIOSAS QUE CON MOTIVO DE LA INAUGURACION DE LA IGLESIA PARROQUIAL DE MARIEL SE HAN DE CELEBRAR LOS DIAS 6 Y 7 DE FEBRERO EN LA MISMA

Los desvelos del pueblo de Mariel por reconstruir su iglesia van a tener un feliz coronamiento en fecha próxima. Y el acontecimiento bien merece que se celebre con la mayor pompa y solemnidad posibles. No es un hecho que se registra todos los días el que motiva estas fiestas; la obra llevada a cabo representa sobre $25,000 y gran parte de esa cantidad se ha recaudado en este pueblo. Sus nombres son conocidos por los católicos marieleños y si los hombres no siempre saben agradecer, Dios y Santa Teresa a quien está dedicado nuestro templo sabrán recompensarles, sobre todo, a esas abnegadas y caritativas Damas Católicas que han llevado el peso de las recolectas.

No hay que decir que la iglesia queda muy buena: más que buena, espléndida, hermosa, esbelta ,como muy pocas habrá fuera de las capitales de provincia en esta República.

El programa al que se ajustarán las fiestas religiosas es el siguiente:

1º—Día 6 a las 5 y media de la tarde llegada del Excmo. y Rvmo. Sr. Arzobispo. Todos los católicos deben salir a recibirle; es la primera vez que nos visita después que está revestido de la dignidad arquiepiscopal y ha sido además nuestro gran benefactor contribuyendo con cuatro mil pesos para la restauración de la iglesia.

2º—A las 7 solemne bendición de la iglesia por el Excmo. Sr. Arzobispo. A continuación el traslado del Santísimo Sacramento de la Capilla provisional a la nueva iglesia, Te Deum cantado, sermón por el Excmo. Sr. Arzobispo y salve.

Día 7.—A las 7 y media misa de comunión general en la que tomarán parte los caballeros católicos y todas las Asociaciones de esta parroquia.

A las 9 y media.—Misa solemne de Pontifical en la que asistirá de capa magna el Excmo. Sr. Arzobispo y predicará el mismo ilustre prelado.

A las 7 p. m.—Saldrá la procesión que recorrerá con las imágenes de la Patrona Santa Teresa de Jesús, la Caridad del Cobre, San Antonio y la Virgen de Regla las principales calles del pueblo.

A estas fiestas seguirán otras por toda la semana, empezando el lunes con una misión que predicará el elocuente orador ventajosamente conocido en este pueblo, R. P. Buenaventura Salazar. Los actos de la misión serán los siguientes: a las siete y media misa de comunión con plática durante ella, a las cuatro de la tarde catecismo, y a las siete conferencia sobre las principales verdades de nuestra religión.

El lunes, día 8 a las 8 a. m. se celebrarán unas solemnes honras f

DE AGUACATE

Enero 26.

COLONIA ESPAÑOLA

Anoche tuvo lugar la toma de posesión de la nueva Directiva, resultando el acto un acontecimiento por lo animado y concurrido, estando presentes todos los miembros de la misma.

Abierta la sesión el Presidente saliente hizo entrega al señor Juan Anguita por ser el elegido en la últimas elecciones, ocupando, la presidencia entre vitores y aplausos de sus compañeros, sintiéndose emocionado y satisfecho de ver la cordialidad que reina en nuestra Sociedad fueron obsequiados los asistentes con la espumosa sidra "Gaitero", brindando por la ventura de la Sociedad y todos sus asociados.

Se trató de la reorganización de la Sección Recreo y Adorno, siendo nombrado Presidente el señor Mateo Airesti, joven entusiasta, lleno de brios, quien sabrá cumplir con celo la misión encomendada, asegurándole desde ahora un éxito, felicitándolo por anticipado.

También fué acordado lo que desde hace días se tenía en proyecto por varios miembros de esta Directiva, celebrar un Banquete-Homenaje en honor del Presidente saliente señor Félix Orubeondo por su activa labor en pró de la sociedad durante los cinco años de su Presidencia. La fecha y el lugar aun no señaladas.

EL LICEO

He sido notificado por su digno Presidente señor Severiano Pulido para la donación de las acciones que poseo de la simpática Sociedad, las que codo gustosísimo, deseando encuentre buena acojida la solicitud entre los poseedores de ellas, pues tratándose de fines benéficos no debemos reparar.

¿QUE HUBO DE LA LUZ?

Hace días se está tratando sobre la cesión de esta a Mr. Hershey, mediante un nuevo contrato de la Compañía concesionaria; pero a juzgar por los vientos que corren, puede acabar en borrasca.

Tengan cuidado nuestros concejales y piensen bien lo que van a hacer.

Fernández HOYO
Corresponsal

CLEARING HOUSE

Las compensaciones efectuadas ayer entre los Bancos asociados al Habana Clearing House ascendieron a la cantidad de $3.331,753.27.

RESUMEN SEMANAL DEL CLEARING HOUSE

Las compensaciones de los Bancos asociados al Clearing House de la Habana durante la pasada semana fué como sigue:

Enero 25	$3.536.593 79
Enero 26	3.662.553 42
Enero 27	3.794.710 99
Enero 29	2.378.603 19
Enero 30	3.331.753 27
	$17.754.214 66

VAPORES DE TRAVESIA
COMPAÑIA TRANSOCEANICA DE NAVEGACION
BARCELONA

El rápido y cómodo vapor español
"INFANTA ISABEL"
saldrá de la Habana el 9 de Febrero, admitiendo carga y pasajeros en las clases de lujo, primera, segunda económica, intermeria y tercera para:
SANTA CRUZ DE LA PALMA
STA. CRUZ DE TENERIFE
LAS PALMAS DE GRAN CANARIA, CADIZ y BARCELONA.
Informan sus Consignatarios:
J. BALCELLS Y CO. S. en C.
SAN IGNACIO 33
Apartado 726
Teléfonos: A-2766 A-8076
Habana.
C 336 20 d 10 t.

Vapores Correos DE LA Compañía Trasatlántica

LINEA RAPIDA PARA EL NORTE DE ESPAÑA
El vapor
"ALFONSO XIII"
saldrá para CORUÑA, GIJON y SANTANDER,
el 20 de FEBRERO de 1926
Admite carga, pasaje y correspondencia.

LINEA DE MEXICO
El vapor
"ALFONSO XIII"
Saldrá para VERACRUZ y TAMPICO sobre
el 3 DE FEBRERO

El vapor
"P. DE SATRUSTEGUI"
Saldrá para VERACRUZ
el 17 de FEBRERO
Admite carga, pasajeros y correspondencia pública.

LINEA DE COLON Y PACIFICO
El vapor
"MANUEL ARNUS"
Saldrá para: SANTIAGO DE CUBA, LA GUAYRA, PUERTO CABELLO, CURAZAO, SABANILLA, CRISTOBAL, GUAYAQUIL, CALLAO, MOLLENDO, ARICA, IQUIQUE, ANTOFAGASTA y VALPARAISO, el 3 DE FEBRERO.
Admite carga, pasajeros y correspondencia.

VIAJE EXTRAORDINARIO A PUERTO RICO Y CANARIAS
El vapor
REINA MARIA CRISTINA
saldrá para PUERTO RICO, SANTA CRUZ DE LA PALMA, SANTA CRUZ DE TENERIFE, LAS PALMAS, CADIZ Y BARCELONA
el día 20 DE MARZO de 1926
admitiendo carga y pasaje para todos esos puertos.

Las salidas para VERACRUZ, SANTIAGO DE CUBA y PUERTOS DEL NORTE DE ESPAÑA, se efectuarán a las DOCE DEL DIA, desde los MUELLES DE LA PORT OF HAVANA DOCKS CO., donde estarán atracados los buques para mayor comodidad del pasaje.
Para más informes, dirigirse a:
MANUEL OTADUY
San Ignacio, 72. Apartado 707.
Teléfonos A-6588 y A-7900.
Habana

"Empresa Naviera de Cuba," S. A.

6, SAN PEDRO 6.—Dirección Telegráfica: EMPRENAVE Apartado 1041.

TELEFONOS: A-5315. Información General. A-4730.—Depto. de Tráfico y Fletes. A-6226.—Contaduría y Pasajes. A-8966.—Depto. Compras y Almacén. M-5293.—Primer Espigón de Paula. A-5634.—Segundo Espigón de Paula.

Y

COMPAÑIA NAVIERA DE CUBA, S. A.
OFICIOS, 88.
ITINERARIOS COMBINADOS
RELACION DE LOS VAPORES QUE ESTAN A LA CARGA EN ESTE PUERTO

COSTA NORTE

Vapor CAYO CRISTO

Saldrá de este puerto el viernes 22 del actual para NUEVITAS, MANATI, PUERTO PADRE y CHAPARRA.

Vapor EUSEBIO COTERILLO

Saldrá de este puerto el viernes 22 del actual, directo para BARACOA, GUANTANAMO (Caimanera) y SANTIAGO DE CUBA.

Vapor MANZANILLO

Saldrá de este puerto el viernes 22 del actual, para PUERTO TARAFA (Destinos combinados), GIBARA, (Holguín, Velasco y Bocas), VITA, BANES, NIPE, (Mayarí, Antilla, Preston), SAGUA DE TANAMO (Cayo Mambí), BARACOA, GUANTANAMO (Boqueron y SANTIAGO DE CUBA.

Este buque recibirá carga a flete corrido en combinación con los F. C. del Norte de Cuba—vía Puerto Tarafa—, para las estaciones siguientes: MORON, EDEN, DELIA, GEORGINA, VIOLETA, VELASCO, LAGUNA LARGA, IBARRA, CUNAGUA, CAONAO, WOODIN, DONATO, JIQUI, JARONU, RANCHUELO, LAURITA, LOMBILLO, SOLA, SENADO, NUÑEZ, LUGAREÑO, CIEGO DE AVILA, SANTO TOMAS, SAN MANUEL, LA REDONDA, CEBALLOS, PINA, CAROLINA, SILVERA, JUCARO, FLORIDA, LAS ALEGRIAS, RAFAEL, TABCD NUMERO UNO, AGRAMONTE.

COSTA SUR

Salidas de este puerto todos los viernes para los de CIENFUEGOS, CASILDA, TUNAS DE ZAZA, SANTA CRUZ DEL SUR, MANOPLA, GUAYABAL, MANZANILLO NIQUERO, CAMPECHUELA, MEDIA LUNA, ENSENADA DE MORA y SANTIAGO DE CUBA.

Vapor JOAQUIN GODOY

Saldrá de este puerto el viernes 22 del actual, para los puertos arriba mencionados.

LINEA DE VUELTA ABAJO

Vapor ANTOLIN DEL COLLADO

Saldrá de este puerto los días 5, 15 y 25, de cada mes a las ocho de la noche, para los de BAHIA HONDA, RIO BLANCO, BERRACOS, PUERTO ESPERANZA, MALAS AGUAS, SANTA LUCIA—Minas de Matahambre—RIO DEL MEDIO, DIMAS, ARROYOS DE MANTUA y LA FE.

LINEA DE CAIBARIEN

Vapor CAIBARIEN

Saldrá todos los sábados de este puerto directo para Caibarién, recibiendo carga a flete corrido para Punta Alegre y Punta San Juan, desde el miércoles hasta las nueve de la mañana del día de la salida.

LINEA DE CUBA, SANTO DOMINGO Y PUERTO RICO
SERVICIO DE PASAJEROS Y CARGA
Provistos de telegrafía inalámbrica

Vapor GUANTANAMO

Saldrá de este puerto el sábado 30 del actual, directo para: GUANTANAMO, (Boquerón), SANTIAGO DE CUBA, SANTO DOMINGO, SAN PEDRO DE MACORIS (R. D.) PONCE, MAYAGUEZ, AGUADILLA Y SAN JUAN P. R.), PUERTO PLATA (R. D.) KINGSTON (Ja.) SANTIAGO DE CUBA a HABANA.

De Santiago de Cuba saldrá el sábado 6 de febrero a las 8 a. m.

Vapor HABANA

Saldrá de este puerto el sábado 13 de Febrero a las 10 a. m. directo para GUANTANAMO (Boquerón), SANTIAGO DE CUBA, PUERTO PLATA, SAN JUAN, MAYAGUEZ PONCE, SAN PEDRO DE MACORIS, SANTO DOMINGO (R. D.), KINGSTON (Ja.), SANTIAGO DE CUBA a HABANA.

De Santiago de Cuba saldrá el sábado 20 a las 8 a. m.

IMPORTANTE

Suplicamos a los embarcadores que efectúen embarque de drogas y materias inflamables, escriban claramente con tinta roja en el conocimiento de embarque y en los bultos, la palabra PELIGRO. De no hacerlo así, serán responsables de los daños y perjuicios que pudieran ocasionar a la demás carga.

AVISO

Los vapores que efectúan su salida los sábados, recibirán carga solamente hasta las 4 p. m. del anterior al de la salida y los que la hagan los viernes la recibirán hasta las 11 a. m. del día de la salida.

COMPAGNIE GENERALE TRANSATLANTIQUE
VAPORES CORREOS FRANCESES
BAJO CONTRATO POSTAL CON EL GOBIERNO FRANCES

TODOS LOS VAPORES DE ESTA COMPAÑIA ATRACAN A LOS MUELLES DE SAN FRANCISCO O MACHINA, PARA EFECTUAR EL EMBARQUE Y DESEMBARQUE DE LOS PASAJEROS, EQUIPAJES Y MERCANCIAS

PROXIMAS SALIDAS

PARA VERACRUZ

Vapor	correo	francés	ESPAGNE, saldrá el 3 de Febrero.
"	"	"	LAFAYETTE, saldrá el 4 de Marzo.
"	"	"	ESPAGNE, saldrá el 3 de Abril.
"	"	"	LAFAYETTE, saldrá el 3 de Mayo.
"	"	"	CUBA saldrá el 1 de Mayo.

PARA CORUÑA, SANTANDER Y SAINT NAZAIRE

Vapor correo francés ESPAGNE, saldrá el 15 de Febrero a las doce del día.

NOTA: El equipaje de bodega y camarote, se recibirá en el muelle de San Francisco o Machina (en donde estará atracado el vapor) solamente el día 13 de Febrero (sábado), de 8 a 10 de la mañana. El equipaje de mano y bultos pequeños los podrán llevar los señores pasajeros al momento del embarque el día 15 de Febrero, de 8 a 10 de la mañana.

Vapor correo francés LAFAYETTE saldrá el 19 de Marzo.

PARA VIGO CORUÑA SANTANDER SAINT NAZAIRE

Vapor	correo	francés	CUBA saldrá el 30 de Marzo.
"	"	"	CUBA saldrá el 30 de Mayo.
"	"	"	LAFAYETTE, saldrá el 30 de Junio 1926.

PARA CORUÑA, GIJON, SANTANDER Y SAINT NAZAIRE

Vapor	correo	francés	ESPAGNE, saldrá el 15 de Abril 1926.
"	"	"	LAFAYETTE, saldrá el 15 de Mayo 1926.
"	"	"	ESPAGNE, saldrá el 15 de Junio 1926.
"	"	"	CUBA saldrá el 15 de Julio 1926.

SESIONES DE CINEMATOGRAFO DIARIAS EN LOS VAPORES DE ESTA COMPAÑIA SEGUN CONTRATO CON LA CASA "PATHE"

Buena comida a la española.—Camareros y cocineros españoles
LINEA DE NEW YORK AL HAVRE, PLYMOUTH Y BURDEOS

En esta oficina se expiden pasajes, por esta línea, por los lujosos y rápidos trasatlánticos franceses PARIS, FRANCE, SUFFREN, DE GRASSE, LA SAVOIE, ROCHAMBEAU, etc., etc

Para más informes, dirigirse a:
ERNEST GAYE
O'REILLY, núm. 9. APARTADO 1030. TELEFONO A-1476. HABANA

VA UD. A EUROPA ESTE AÑO?

THE WHITE STAR LINE
y
RED STAR LINE
(INTERNATIONAL MERCANTILE MARINE COMPANY)

De NEW-YORK a SOUTHAMPTON, CHERBOURG, PLYMOUTH, AMBERES

Son las líneas indiscutiblemente predilectas de los que viajan y las preferidas de la buena Sociedad Cubana que acostumbra visitar a Europa todos los años.

Con sólo mencionar el nombre de los lujosos y grandes trasatlánticos:

MAJESTIC OLIMPIC HOMERIC y BERGENLAND
56.551 Tons. 46.439 Tons 34.356 Tons. 27.200 Tons.

Significa viajar gozando de cuanto puede ofrecer los mejores Hoteles palacios del Mundo.

Puede usted combinar su viaje saliendo de la Habana por los hermosos y cómodos vapores

MONGOLIA MANCHURIA y FINLAND
26.700 Tons. 26.700 Tons. 22.500 Tons.
de la PANAMA PACIFIC LINE.

NOTA: No olvide que mientras más temprano haga usted su reservación más fácil le es conseguir la clase de Cámara que desee.

Para informes dirigirse a los Agentes Generales
THE BACARISSE STEAMSHIP AGENCY
OFICIOS 18. HABANA TELF. A-7323.
Ant. Alt

COMPAÑIA HAMBURGUESA

Próximas salidas para CORUÑA, SANTANDER, PLYMOUTH Y HAMBURGO.
Vapor HOLSATIA, fijamente el 17 de Enero.
Vapor TOLEDO fijamente el 27 de Febrero.
Vapor HOLSATIA, fijamente el 19 de Abril.
Vapor TOLEDO, fijamente el 19 de Mayo.
Vapor HOLSATIA, fijamente el 23 Junio.
PROXIMAS SALIDAS PARA:
VERACRUZ Y TAMPICO
Vapor TOLEDO, Enero 27.
Vapor HOLSATIA, Marzo 10.
Vapor TOLEDO, Abril 17.
Vapor HOLSATIA, Mayo 29.
PRECIOS MUY REDUCIDOS EN 1a. y 2a. CLASE
TERCERA CLASE PARA CANARIAS $70.00
PARA ESPAÑA, $86.60
INCLUSO TODOS LOS IMPUESTOS
Para más informes, dirigirse a:
LUIS CLASING, SUCESOR DE HEILBUT & CLASSING
SAN IGNACIO, 54, ALTOS, APARTADO 729. TELEFONO A-4878.

CUNARD
A EUROPA

La línea de vapores más grandes, más rápidos y más lujosos del mundo.

Para informes, pasajes y reservaciones, diríjanse a sus Agenes Generales:
MANN. LITTLE Co.: OF CUBA Ltd.
Oficios, 18. Habana.
Teléfonos: A-3549, A-7405.

LINEA HOLANDESA AMERICANA

LA PREFERIDA DEL INMIGRANTE
El vapor correo holandes
"LEERDAM"
Saldrá FIJAMENTE el 27 de ENERO.
PARA VIGO, CORUÑA Y ROTTERDAM
Próximas salidas:
Para Vigo, Coruña y Rotterdam
Vapor LEERDAM, 27 de Enero 1926.
Vapor SPAARDAM, 17 de Febrero de 1926.
Vapor MAASDAM, 10 de Marzo de 1926
Vapor EDAM, 31 de Marzo de 1926.
Vapor LEERDAM, 21 de Abril de 1926.
Veracruz y Tampico
Vapor LEERDAM, 27 de Diciembre de 1925.
Vapor SPAARDAM, 15 de Enero de 1926.
Vapor MAASDAM, 7 de Feb. de 1926.
Vapor EDAM, 28 de Feb. de 1926.
Vapor LEERDAM, 19 de Marzo de 1926.
Admiten pasajeros de primera clase y de Tercera Ordinaria reuniendo todos ellos comodidades especiales para los pasajeros de Tercera Clase.
Amplias cubiertas en teldos, camarotes numerados, para dos, cuatro y seis personas. Comedor con asientos individuales.
EXCELENTE COMIDA A LA ESPAÑOLA.
Para más informes, dirigirse a:
R. DUSSAQ, S. en C.
Oficios 24. Teléfonos M-5640 y A-5639. Apartado 1617.
C 4528 Ind 3 my.

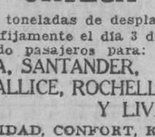

"COMPAÑIA DEL PACIFICO"
"MALA REAL INGLESA"
El hermoso trasatlántico
"ORTEGA"
de 18,800 toneladas de desplazamiento.
Saldrá fijamente el día 3 de Febrero admitiendo pasajeros para:
CORUÑA, SANTANDER, LA PALLICE, ROCHELLE Y LIVERPOOL
COMODIDAD, CONFORT, RAPIDEZ Y SEGURIDAD
PROXIMAS SALIDAS
Para ESPAÑA, FRANCIA e INGLATERRA
Vapor ORTEGA, el 3 de Febrero.
Vapor ORITA, el 17 de Febrero.
Vapor OROPESA, el 12 de Marzo.
Vapor OROYA, el 24 de Marzo.
Vapor ORIANA, el 7 de Abril.
Vapor ORCOMA, el 18 de Abril.
Vapor ORITA, el 16 de Mayo.
Vapor OROPESA, el 9 de Junio.
Vapor OROYA, el 23 de Junio.
Para COLON, puertos de PERU y de CHILE y por el ferrocarril Trasandino a Buenos Aires.
Vapor ESSEQUIBO, el 1 de Febrero.
Vapor OROYA, el 7 de Febrero.
Vapor ORIANA, el 21 de Febrero.
Vapor EBRO, el 1 de Marzo.
Vapor ORCOMA, el 7 de Marzo.
Vapor ORTEGA, el 21 de Marzo.
Vapor ESSEQUIBO, el 29 de Marzo.
Para NUEVA YORK
Salidas mensuales por los lujosos trasatlánticos EBRO y ESSEQUIBO. Servicio regular para carga y pasaje, con trasbordo en Colón, a puertos de Colombia, Ecuador, Costa Rica y Nicaragua, Honduras, Salvador y Guatemala.
DUSSAQ Co., Ltd.
Oficios, 30. Teléfonos A-6540 A-7218

DIRECTORIO PROFESIONAL

ABOGADOS Y NOTARIOS

FELIPE RIVERO
Notario Público
MANUEL DE CINCA
RAFAEL DE ZENDEGUI
Abogados
BANCO COMERCIAL DE CUBA
Aguiar número 73
Dptos. 710-11-12. Tel. M-1472

SAUL SAENZ DE CALAHORRA
ABOGADO
Gumersindo Sáenz de Calahorra
PROCURADOR
Se hacen cargo de toda clase de asuntos judiciales, tanto civiles como criminales y del cobro de cuentas atrasadas. Bufete, Progreso, 26. Teléfonos A-5024 o I-2493.

PROFESIONALES

Dr. Elio Roselló Montaño
ABOGADO Y NOTARIO
Herencias, Divorcios, Asuntos hipotecarios, rapidez en el despacho de las escrituras con su legalización. Oficina: Empedrado 33. Teléfono A-8502. Particular: Neptuno, 50, altos.

Lcdo. Ramón Fernández Llano
ABOGADO Y NOTARIO
Habana, 57, teléfono A-8313.

MANUEL JIMENEZ LANIER
FERNANDO ORTIZ
OSCAR BARCELO
ABOGADOS
JUAN RODRIGUEZ RAMIREZ
ABOGADO Y NOTARIO
San Ignacio, 40, altos, entre Obispo y Obrapía. Teléfono A-3701.

Dr. JORGE MAÑACH
ABOGADO
BUFETE DE CRUZ, LLAMA Y MAÑACH
Asuntos Civiles y Criminales
O'Reilly, 40. Teléfono M-5040.

MARCAS Y PATENTES
DR. CARLOS GARATE BRU
ABOGADO
Cuba 19. Teléfono A-2484

PELAYO GARCIA Y SANTIAGO
NOTARIO PUBLICO
GARCIA, FERRARA Y DIVIÑO
Abogados. Aguiar, 71, 6o. piso. Teléfono A-2194. De 9 a 12 a. m. y de 2 a 5 p. m.

ALBERTO BLANCO y GASPAR BETANCOURT
ABOGADOS
Bufete y Notaría
Manzana de Gómez 522-24. Teléfono M-9153
C 5633 Ind 17 my

DR. OMELIO FREYRE
Abogado y Notario
Asuntos civiles y mercantiles. Divorcios. Rapidez en el despacho de las escrituras, entregando con su legalización consular las destinadas al extranjero. Traducción para protocolarlos, de documentos en inglés. Oficinas: Aguiar, 86, altos, teléfono M-5679. C 1000 Ind 10 t

Dr. Mario de Franco y Beoto
ABOGADO
Bufete. Empedrado 64. Telf. M-4057. Estudio privado, San Rafael 141, altos, teléfono U-3450.

INGENIEROS Y ARQUITECTOS

MARINO DIAZ
INGENIERO CIVIL Y ARQUITECTO
Miembro del Colegio de Arquitectos de la Habana, Assoc. M. AM. Soc. C. E. M. S. C. I. Experto en industrias, maquinaria, estudio, Belascoain 120. Teléfono M-3412.
C 4707 Ind 14 m.

DOCTORES EN MEDICINA Y CIRUGIA

Dr. MANUEL MENCIA
MEDICO CIRUJANO
Catedrático de la Universidad
Medicina en General. Consultas de 2 a 4. Industria 16. Teléfono A-3321.
398 1 28

DR. J. LYON
De la Facultad de París. Especialidad en la curación radical de las hemorroides, sin operación. Consultas de 1 a 3 p. m. diarias, Correa esquina a San Indalecio. Jesús del Monte.

DOCTOR STINCER
Catedrático de Anatomía Topográfica de la Facultad de Medicina, Cirujano de la Quinta Covadonga. Cirugía general. Consultas: Lunes, Jueves y Sábados, los demás días, previo aviso de 2 a 4. Calle M, número 4, Vedado. Teléfono F-2213, A-1558.

HEMORROIDES
Curadas sin operación, radical procedimiento, pronto alivio y curación, pudendo el enfermo seguir sus ocupaciones diarias y sin dolor. Consultas de 1 a 3 p. m. Suárez 32. Policlínica P.

Dra. MARIA GOVIN DE PEREZ
Dra. MARIA PEREZ GOVIN
MEDICAS CIRUJANAS
De la Facultad de la Habana, Escuela práctica y Hospital Broca de París. Señoras, niños, partos, cirugía, electroterapia, diatermia, masaje y gimnasia. Gervasio 60. Telf. A-6861.

DR. S. PICAZA
ESPECIALISTA DE LOS HOSPITALES DE PARIS Y NEW YORK
Tratamiento por los métodos más modernos de las enfermedades del Estómago, intestino e hígado. Examen a los Rayos X, y análisis de las secreciones gastro-intestinales. Horas: de 2 a 4. San Lázaro 246. Teléfono F-4918. 2455.—14 Feb.

DR. GABRIEL M. LANDA
Facultad de París, Nariz, Garganta y Oídos. Visita a domicilio. Consultas de 3 a 5. Campanario 57, esquina a Concordia, teléfono A-4529. Domicilio 4, número 205. Teléfono F-2256.

Dr. Valentín García Hernández
Médico Cirujano
LUZ 15, M-1644, HABANA
Consultas de 1 a 3. Domicilio: Santa Irene y Serrano, Jesús del Monte. I-1640. Medicina interna.

ANALISIS DE ORINA
Completo, 2 pesos. Prado 62, esquina a Colón. Laboratorio Clínico Químico del doctor Ricardo Albaladejo. Teléfono A-3344. C9676 Ind. 29 s.

Dr. JUAN DE LA PUENTE
Médico de visita del Centro Asturiano. Niños, estómago e intestinos. Consulta diaria de 3 a 5. (Excepto Sábados). Industria 130, altos. Teléfono A-9685. Teléfono particular I-1197.
5214.—1 Mzo.

DR. F. R. TIANT
Enfermedades de la piel, sífilis y venéreo exclusivamente. Ayudante de la cátedra de enfermedades de la piel y sífilis. Especialista del Sanatorio Covadonga. Consultas lunes, miércoles y viernes de 3 a 5. Horas especiales previo aviso. Consulado, 90. Teléfono M-3657. 49405.—4 Feb.

DR. EMILIO J. ROMERO
MEDICO CIRUJANO
Catedrático de la Universidad Nacional, Médico de visita de la Quinta Covadonga, Sub-Director del Sanatorio La Milagrosa, San Rafael 113, altos, teléfono M-4417. Enfermedades de señoras y niños. Cirugía general. Consultas de 1 a 3 p. m.
C10609.—31d-26

Dr. José A. Presno y Bastiony
Catedrático de operaciones de la Facultad de Medicina. Consultas, lunes, miércoles y viernes, de 2 a 5. Paseo esquina a 19. Vedado. Teléfono F-4453.

Dr. ANDRES GARCIA RIVERA
Catedrático titular de la Escuela de Medicina. Enfermedades tropicales y parasitarias. Medicina interna. Consultas de 1 a 3 y media p. m. San Miguel 117-A, teléfono A-0357.
P 15 d.

PROFESIONALES

DR. FELIX PAGES
CIRUJANO DE LA QUINTA DE DEPENDIENTES
Consultas: lunes, miércoles y viernes, de 2 a 4, en su domicilio, D, entre 21 y 23, teléfono F-4483.

Dr. Manuel González Alvarez
CIRUJANO DE LA ASOCIACION DE DEPENDIENTES
Consulta de 2 a 4, martes, jueves y sábados. Apodaca 3, altos, entre Cárdenas y Cienfuegos, teléfono A-9102. Domicilio, Calle I número 19, entre 9 y 11, Vedado. Teléfono F-2441.
C 5430 Ind 15 11

DR. ANTONIO CHICOY
MEDICO DEL SANATORIO COVADONGA Y DEL HOSPITAL DE DEMENTES
Enfermedades mentales y nerviosas. Consultas de 1 a 3 y media. Escobar, 126, teléfono M-7287.

Dr. ERNESTO R. DE ARAGON
Director de la Clínica Aragón
Profesor auxiliar de la Facultad de Medicina, Cirugía Abdominal, tratamiento médico y quirúrgico de las afecciones genitales de la mujer. Cirugía gastro intestinal y de las vías biliares. Oficina de consultas, Manrique 2, Edificio Carrera Justiz. Teléfonos: A-8121 e I-2631.
C6422 15 d 2

DR. LAGE
Estómago. Debilidad sexual. Diabetes. Afecciones de señoras, sifilíticas y venéreas. De 1 a 4 y a horas convencionales. Patria 6, altos. Cerro. Teléfono A-3751.

DR. ADOLFO REYES
Estómago e intestinos. Consultas de 7 a 10 a. m. y de 1 a 3 p. m. Tratamientos especiales sin operación para las úlceras estomacal y duodenal. Precio y horas convencionales: Lamparilla, 74, altos.

DR. F. GARCIA AMADOR
Especialista en Enfermedades de la Piel, Sífilis y Venéreos
ESPECIALISTA DE PARIS, LONDRES Y BERLIN
Curación de estas enfermedades por medio de los efluvios de alta frecuencia. Tratamiento eficaz para la curación de los barros, herpes, lunares, manchas y tatuajes. San Miguel 21, entre Industria y Amistad. Teléfono A-4561. Consultas de 10 a 12 y de 4 a 6. C3921.—Ind. 1

CORPORACION CLINICA
Teniente Rey, 78.
Teléfonos A-7913 y M-2364
Médicos especialistas para los tratamientos, diagnósticos y curaciones. Enfermedades de señoras y niños. (DE LOS OJOS) Garganta, nariz y oídos. Tuberculosis, asma, reumatismo, sangre y piel. Inyecciones a las venas intramusculares etc. Hemorragia y sífilis. Corrientes y masajes eléctricos. Rayos X. Análisis en general (orina completo $2.00). Medicina y Cirugía.

GRATIS LOS POBRES
Consultas de 1 a 5 p. m. y 7 a 9 (noche). Especiales $2.00. Empleo de aparatos $5.00. (Asistencias por semanas a plazos) anexo (dentistas). Extracciones y otros trabajos artificiales garantizados. Tratamiento de la piorrea etc.
Neosalvarsan y para diabéticos. Ulceras Eczemas y demás enfermedades. Tatuajes, manchas, arrugas etc., son quitadas rápidamente y por nuevos procedimientos.
Servicios de Cirujanos parteros, y comadronas. Reserva garantía y seriedad profesional completa.
C8811 Ind. 22 Sp.

DR. GUILLERMO LOPEZ ROVIROSA
Medicina: especialmente enfermedades de las glándulas internas y de la nutrición. Trastornos nerviosos, (neurastenia, histerismo, depresión, abulia, mal genio, tristeza, insomnios, palpitaciones) y mentales. Debilidad sexual, pérdidas, impotencia. Trastornos y padecimientos de la menstruación y del embarazo, (vómitos, albúmina). Gordura molesta, obesidad, flaquencia exagerada. Niños anormales en su desarrollo intelectual y físico, (mudos no sordos), atrasados, raquíticos, incompletos, idiotas, etc. Bocio en sus varias formas. Convulsiones, ataques epilépticos, vértigos. Enfermedades de la piel. Enfermedades crónicas rebeldes. Reumatismo, Diabetes, Asma. Nefritis, Dispepsia, Colitis, Entercolitis. Tratamiento de la caída del cabello y de la calvicie por los Rayos Ultravioleta. San Lázaro 468, bajos, entre Infanta y N, de 5 a 7 p. m. 5 pesos. Los domingos, de 4 a 6. Teléfono U-3221. Las consultas por correspondencia del interior, se acompañarán de giro postal.
2587.—14 Feb.

DR. RICARDO ALBALADEJO
Especialidad en vías urinarias. Tratamiento especial para la blenorragia impotencia y reumatismo. Electricidad Médica y Rayos X. Prado, 62, esquina a Colón. Consultas de 1 a 5. Teléfono A-3344.
C1530 Ind. 15 My.

ENFERMEDADES SECRETAS
Antiguas, mal curadas y prostatitis, impotencia, esterilidad. Curaciones garantidas en pocos días, sistema nuevo alemán. Dr. Jorge Winkelmann, especialista alemán, 25 años de experiencia. Obispo 97, a todas horas del día. 4941.—1 Feb.

DR. A. G. CASARIEGO
Catedrático por oposición de la Facultad de Medicina, de los Hospitales de París, New York, Calixto García y Clínica Covadonga, especialista en vías urinarias. Consultas de dos a seis. Zenea. Neptuno 125, bajos.
51454.—14 E.

INSTITUTO CLINICO MERCED Núm. 48
Teléfono A-6861. Tratamientos por especialistas en cada enfermedad. Medicina y Cirugía de urgencia y total. Consultas de 1 a 5 de la tarde y de 7 a 9 de la noche.

LOS POBRES, GRATIS
Enfermedades del estómago, intestinos, hígado, páncreas, corazón, riñón y pulmones, enfermedades de señoras y niños, de la piel, sangre y vías urinarias y partos, obesidad y enflaquecimiento, afecciones nerviosas y mentales, enfermedades de los ojos, garganta, nariz y oídos. Consultas extras $5. Reconocimientos $2.00. Completo con aparatos $5.00. Tratamiento moderno de la sífilis, blenorragia, tuberculosis, asma, diabetes por las nuevas inyecciones, reumatismo, parálisis, neurasenia, cáncer, úlceras y almorranas, inyecciones intramusculares y las venas (Neosalvarsán). Rayos X, ultravioletas, masajes, corrientes eléctricas, (medicinales alta frecuencia), análisis de orina (completo $2), (conteo y reacción de Wasermann), esputos, heces fecales y líquido céfalo-raquídeo. Curaciones, pagos semanales, (a plazos).

DR. MANUEL BETANCOURT
Vías urinarias. Especialmente blenorragia, visión directa de la vejiga y la uretra. Consultas de 10 a 12 y de 2 a 5. Progreso 14, entre Aguacate y Compostela. Teléfono F-2144 y A.

Dr. Jacinto Menéndez Medina
MEDICO CIRUJANO
Consultas de 1 a 3 p. m. Teléfono A-7418. Industria 57.

DR. EMILIO B. MORAN
ELECTRICIDAD MEDICA
PIEL, VENEREO, SIFILIS
Curación de la uretritis por los rayos infra-rojos. Tratamiento nuevo y eficaz de la impotencia. Consultas de 1 a 4. Campanario 38. No va a domicilio.
C 5891 30 d 20 ja

PROFESIONALES

Dr. J. A. Hernández Ibáñez
ESPECIALISTA DE VIAS URINARIAS DE LA ASOCIACION DE DEPENDIENTES
Aplicaciones de Neosalvarsán. Vías Urinarias. Enfermedades venéreas. Cistoscopia y Cateterismo de los uréteres. Domicilio: Monte 374. Teléfono A-9545. Consultas de 3 a 6, Manrique 10-A, altos. Teléfono A-5469.

DR. CANDIDO B. TOLEDO OSES
GARGANTA, NARIZ Y OIDOS
Especialista de la Quinta de Dependientes. Consultas de 4 a 6 p. m., lunes, miércoles y viernes. Lealtad, 12, teléfonos: F-O-1944. M-4372.

DR. ABRAHAM PEREZ MIRO
MEDICO CIRUJANO
Animas 113, entre Campanario y Perseverancia. Consultas de 3 a 5. Teléfono A-9206.

DR. JOSE VARELA ZEQUEIRA
Catedrático de Anatomía de la Escuela de Medicina. Director y Cirujano de la Casa de Salud del Centro Gallego. Ha trasladado su gabinete a Gervasio, 126, altos, entre San Rafael y San José. Consultas de 2 a 4 Teléfono A-4410.

Dr. Abelardo Labrador
Ha trasladado sus consultas gratis de Monte 40 a Monte 74, entre Indio y San Nicolás. Especialidad en enfermedades de señoras, partos, venéreo y sífilis, pulmones, corazón y riñones, en todos sus periodos, inyecciones intravenosas, Neosalvarsán, etc. Consultas pagas, de 2 a 5 p. m. y gratis de 8 a 11 y media a. m. en Monte número 74, altos, entre Indio y San Nicolás. Para avisos: Teléfono U-2556. 50855.—10 Mz.

Dres. Domínguez y Viamonte
Prado, 33. Habana.
P.—31d-13

"POLICLINICA HABANA"
Suárez, 32. Teléfono M-6233
DIRECTOR FACULTATIVO
DR. FORTUNATO S. OSSORIO
De Medicina y Cirugía en general. Especialista para cada enfermedad. Consultas de 1 a 5 de la tarde y de 7 a 9 de la noche. Consultas especiales, dos pesos. Reconocimientos $3.00. Enfermedades de señoras y niños. Garganta, nariz y oídos, (OJOS) Enfermedades nerviosas, estómago, corazón y pulmones, vías urinarias, enfermedades de la piel, blenorragia y sífilis, inyecciones intravenosas para el asma, reumatismo y tuberculosis, obesidad, partos, hemorroides, diabetes y enfermedades mentales, etc. Análisis en general. Rayos X, masajes y corrientes eléctricas. Los tratamientos y sus pagos a plazos. Teléfono I-6283.

ALMORRANAS
Curación radical por un nuevo procedimiento inyectable. Sin operación y sin ningún dolor y pronto alivio, pudiendo el enfermo continuar sus trabajos diarios. Rayos X, corrientes eléctricas y masajes, análisis de orina completo, $2.00. Consultas de 1 a 5 p. m. y de 7 a 9 de la noche. Merced 48. Teléfono A-0861.

DR. CELIO R. LENDIAN
Consultas todos los días hábiles de 2 a 4 p. m. Medicina interna especialmente del corazón y de los pulmones. Partos y enfermedades de niños. Consulado 20. Teléfono M-2671.

Policlínica Internacional
Director:
Dr. David Cabarrocas y Ayala, Lealtad 122, entre Salud y Dragones. Consultas y reconocimientos de 8 a. m. a 7 p. m. $1.00; inyección de un ámpula intravenosa, $1.00; inyección de un número de neosalvarsán $2.00; Análisis en general $2.00; análisis para sífilis, o venéreo, $4.00. Rayos X, de huesos, $7.00; Rayos X de otros órganos, $10.00; Inyecciones intravenosas para sífilis o venéreo, asma, reumatismo, anemia, tuberculosis, paludismo, fiebres en general, eczemas trastornos de mujeres, etc. Se regala una medicina patente o una caja de inyecciones al cliente que lo pida. Reserve su hora por el teléfono A-0344.

DR. IGNACIO CALVO
Medicina general, Colon, recto especialmente. Tratamiento de las hemorroides sin operación por el sistema de Bensaude del Hospital San Antonio de París. Gervasio 126. Teléfono 4-410. de 4 a 6.

Dres. Alfredo G. Domínguez Roldán y Manuel Viamonte Cuervo
Rayos X, Radium, Radioterapia profunda, Electricidad médica. Horas: de 1 a 4 p. m. Teléfono A-5049. Paseo de Martí número 33, Habana.
P 30 d 14 sp.

Dr. Francisco Javier

PROFESIONALES

OCULISTAS

DR. HORACIO FERRER
ESPECIALISTA EN ENFERMEDADES DE LOS OJOS
No dará consultas durante el mes de Febrero. Las reanudará el día 5 de Marzo. Avenida de Wilson y L. Vedado.

DR. A. C. PORTOCARRERO
OCULISTA
Garganta, nariz y oídos. Consultas de 1 a 4; para pobres, de 1 a 2, $2.00 al mes. San Nicolás 52. teléfono A-8627.

DR. JOSE ALFONSO
OCULISTA
Especialista del Centro Asturiano
NARIZ, GARGANTA Y OIDOS
Calzada del Monte, 386. Consultas de 2 a 4. Teléfono M-2330.
Ind. 4 Do.

CLINICA DE ENFERMEDADES DE LOS OJOS
Prado No. 105. Teléfono A-1540
Consultas de 9 a 12 y de 2 a 5. Habana

QUIROPEDISTAS

HERMO. Quiropedista Callista, procedente de Europa y América del Sur único en su profesión, conocido hasta el día de la fecha que sin ocasionar dolor ni molestia hace desaparecer los callos, durezas, ojos de gallo y arregla las uñas encarnadas que tanto dolor producen sin necesidad de operarlas. El Sr. Hermo pasa a domicilio para comodidad del público, avisando de un día para otro por mucho trabajo, y hasta las diez de la noche indico gratuitamente la curación de la Eczema y otras enfermedades de la piel, radical producto vegetal. Para avisos llamando al Teléfono M-8636. 36 3 d 30

Quiropedista TELLEZ
Especialista en el tratamiento de uñas encarnadas. Juanetes y callos supurados. Consultas de 8 a. m. a 6 p. m. Consulado y Animas. Teléfono M-2390.
C1102½ 30d-5 Dic.

CALLISTA Y ONICURISTA ESPAÑOL "ALFARO"
Centro de Dependientes de 4 a 7 p. m. Centro Gallego de 12 a 2 p. m. y domingos de 8 a 10. Consulta particular de 8 a 12 m., de 2 a 4. Viernes, de 8 a 12, de 1 a 7 p. m. sin bisturí, sin dolor. Precios convencionales. Los socios serán atendidos debidamente, en sus callos y uñas enfermas con el recibo y carnet sin abonar nada Villegas 44. Tel. M-5367.
2883-16 fb.

COMADRONAS FACULTATIVAS

MARIA NUÑEZ
Facultativa en partos, Comadrona del Centro Balear. Consultas para las asociadas y particulares de 2 a 3 p. m. exclusivamente. Espada 105, bajos, Tel. U-1418. 1875.—11 fb.

GIROS DE LETRAS

MANUEL GONZALEZ
Oviedo, Valdepares, Corresponsal del Banco Canadá de Cuba, Banco Pastor de Coruña, Banco de Gijón, Banco Español Río de la Plata. Se hacen y reciben giros de España y extranjero y se abren cuentas corrientes con interés. 1520.—8 Ab.

N. GELATS Y COMPAÑIA
103, Aguiar 103, esquina a Amargura. Hace pagos por el cable, facilita cartas de crédito y giran pagos por cable; giran letras a corta y larga vista sobre todas las capitales y ciudades importantes de los Estados Unidos, Méjico y Europa, así como sobre todos los pueblos de España. Dan cartas de crédito sobre New York, Londres, París, Hamburgo, Madrid y Barcelona.

CAJAS RESERVAS
Las tenemos en nuestra bóveda; construída con todos los adelantos modernos y las alquilamos para guardar valores de todas clases, bajo la propia custodia de los interesados. En esta oficina daremos todos los detalles que se deseen.
N. GELATS Y COMP.
BANQUEROS

ZALDO Y COMPAÑIA
Cuba números 76 y 78
Hacen giros de todas clases sobre todas las ciudades de España y sus pertenencias. Se reciben depósitos en cuenta corriente. Hacen pagos por cable, giran letras a corta y larga vista y dan cartas de crédito sobre Londres, París, Madrid, Barcelona y New York, New Orleans, Filadelfia y demás capitales y ciudades de los Estados Unidos, Méjico y Europa, así como sobre todos los pueblos.

J. BALCELLS Y CO,
S. en C.
San Ignacio, Núm. 33
Hacen pagos por el cable y giran letras a corta y larga vista sobre New York, Londres, París y sobre todas las capitales y pueblos de España, Islas Baleares y Canarias. Agentes de la Compañía de Seguros contra incendios.

MISCELANEA

EXCEMICIDA
DE MADAME M. SENTOURE
Pomada francesa maravillosa infalible para curar radicalmente todas las enfermedades de la piel tales como: herpes, eczemas, granos, manifestaciones del ácido úrico; úlceras por antiguas que sean; fístulas etc.
Depósito general: Farmacia del doctor Morist. Máximo Gómez 412.
También se vende en casa de Sarrá de Johnson; de Taquechel y en la Botica Americana. 5305-1 mrz.

RADIO. Se vende un aparato de Radio "Superheterodino" de ocho bombillos completamente nuevo, así como todos sus accesorios compuestos de bocina "Magnavox" acumulador "Exide", dos juegos de teléfonos, cargador "Tungar", antena de cuadros, pilas y rectificador de pilas y de acumulador. Puede verse y oirse en Lamparilla 4. Ramón García Tuñón. 4834-1 fb.

COMPRO BAULES MALETAS
Oro viejo, platino, plata, prendas rotas, armas, blasones, fonógrafos, discos máquinas de escribir. Todo lo de fotografía y óptica, libros usados de todas clases. Voy en el acto, dinero contante. También cajas de caudales y contadoras. Tengo muchas antigüedades y curiosidades. Teniente Rey 106, frente al DIARIO DE LA MARINA. Tel. M-4878.
4657-1 fb.

AVISO. Vendemos vidrieras de mostrador y de lunch de todas clases y tamaños. Apodaca 53 entre Suárez y Revillagigedo. 5171-8 fb.

INTERESANTE. Vendemos cajas de hierro de todas clases y tamaños y contadoras de varios modelos. Apodaca 53, entre Suárez y Revillagigedo.
5170- 8 fb.

PARA QUITAR LAS MANCHAS DE la ropa Rust-O-Mover es lo mejor. De venta en boticas y droguerías.
4483-1 fb.

DEFECTOS VISUALES ESPEJUELOS
Si usted desea atender su vista en su domicilio o arreglar sus espejuelos, avise al Teléfono M-7329.
2689-90-14 fb.

MISCELANEA

MADAME GIL — Obispo, 86. Teléfono A-6977

PELUQUERIA DE SEÑORAS
ACADEMIA DE BELLEZA
Para lucir sus encantos con un "cachet" de distinción y juvenil belleza, consulten con Madame Gil el estilo de peinados y cortes de melenas que deben adoptar de entre sus modelos, siempre de última creación.
La falta de armonía entre el rostro y el arreglo de la cabeza, es signo de fealdad y mal gusto.
Esta casa garantiza siempre la perfección refinada de todos sus trabajos y dispone de 24 empleados bien especializados en los cortes, ondulaciones "Marcel", permanentes y al agua, masajes, limpieza del cutis, manicures, cejas, etc.
C10311 Ind. 13 Nov

GANGA. SE VENDEN 4 DIVISIONES de 4x2 1-2 con su puerta de 2 hojas el centro madera de cedro y vidrios nevados. Se dan baratos. Informan: Monte 71 y 73. Havana Sport, carpeta. Tel. A-5131. 4255-3 fb.

LA MODA DEL PELO CORTADO

PELUQUERIA MARTINEZ
La moda del pelo cortado necesita encontrar un peluquero que acompañe a su ciencia una lealtad perfecta. Este será su peluquero ideal.
Las señoras clientas de la Peluquería Martínez se congratulan de haber encontrado el peluquero soñado y lo manifiestan con orgullo en cuantas ocasiones, que son muchas, se les presentan.
En la Peluquería Martínez todo son exquisiteces. Domina completamente en el corte y cuidado del cabello, se ondula a la perfección en forma indesrizable, se hacen postizos de arte que dan la ilusión de lo real, para lo que se utiliza pelo de lo más fino y mejor trabajado.
Y en todos los productos de belleza en general posee los mejores que existen en el mercado mundial. Magníficos tintes inofensivos y de bellísimos colores, lociones, cremas cutáneas, etc., etc.
Miles de señoras tienen anotado en lugar preferente el nombre de la
PELUQUERIA MARTINEZ
Calle de Neptuno 81. Telf. A-5039.
Habana.
53332 30 de

DEPARTAMENTO DE COLCHONETAS, COLCHONES, COJINES, ETC.
De todos estos artículos presenta "El Encanto" la más extensa y llamante variedad.
A los precios más módicos.
Colchonetas, surtido completo de tamaños y calidades, desde $1.80.
Colchones, de varias clases, altos y bajos, desde $7.00.
Edredones ("confortables") de seda un gran surtido.
Cojines de Cretona, de otomano, de seda, bordados, de terciopelo.... Desde $1.50.
Cestos de mimbre para ropa usada, para viaje y otros usos, en todos los tamaños y formas, desde $1.75.
Mosquiteros de punto y de muselina, en todos los tamaños, desde $1.50.
Mosquiteros con aparato, en varias formas y tamaños, desde $5.00.
Mosquiteros sueltos, para aparatos, en todos los tamaños, de $2.50.

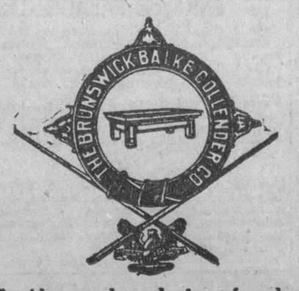

Surtido completo de los afamados BILLARES marca "BRUNSWICK".
Hacemos ventas a plazos.
Toda clase de accesorios para billar. Reparaciones. Pida catálogos y precios.
Hartmann Baja, 2. O'Reilly, 102
Santiago de Cuba. Habana
C21 Ind. 1o. Em.

INVENTORES
Me dedico a la fabricación de aparatos mecánicos de nuevas invenciones y construyo piezas en general. Pedro Roselló. Habana 103. 3580-19 fb.

MISCELANEA

LOCION PROGRESIVA A. B. C.
Preparación especial para dar al cabello desde el color castaño claro al más oscuro que se desee, basta con friccionarse esta ideal loción todos los días como si se tratase de un agua de tocador.
De venta en Droguerías y Farmacias. Depósito, Farmacia del doctor J. E. Puig. Consulado y Colón. El frasco, $2.00.
C9736 Ind. 27 Oct.

AVISOS RELIGIOSOS

Parroquia de Jesús, María y José
FIESTA SOLEMNE EN HONOR DEL GLORIOSO SAN BLAS
El miércoles próximo, día 3, se celebrará en esta Iglesia, a las 8 y media a. m., solemnísima fiesta en honor del milagroso San Blas, estando el sermón a cargo de un elocuente orador.
La parte musical será interpretada por el Organista del Templo, Sr. Tomás de la Cruz, al que acompañarán un nutrido coro de devotos de tan milagroso Santo.
Terminada la misa se bendicirán los cordones y se distribuirán a todos los fieles asistentes.
Los fieles devotos de tan glorioso Santo que deseen contribuir con su óbolo para su fiesta pueden entregarlo al propio Párroco.
Atentamente invitan a la misma.
La Camarera.
Luisa Chiappi.
El Párroco.
Francisco García Vega.
5268.—2 Feb.

VENERABLE ORDEN TERCERA DE SAN FRANCISCO
Los días 12 y 3, devoto triduo al milagroso San Blas, día 3 a las 9 misa solemne, día 4 misa de requiem, a las 8 por los difuntos devotos del santo se suplica la asistencia de todos sus devotos y demás fieles la celadora M. B. V. 5030.—3 Feb.

AVISOS

SE OFRECE
a todas las personas de aspiraciones prácticas el envío gratis de un folleto que explica claramente cómo exigiendo, cada vez que realicen un gasto, que les devuelvan el dinero en Tickets "Estrella", pueden con éstos, y sin desembolso alguno de dinero, ni siquiera para la escritura de propiedad, adquirir una casa-chalet de $9,000. Compañía La Estrella, S. A. Belascoaín, 7 y medio. Teléfono A-5610.
C 223 12d-21

1. ALQUILERES CASAS

Habana

Castillo 13 E, casi esquina a Monte, en la manzana de la Fábrica de Crusellas. Sala, saleta, 4 cuartos, cocina y baño, de cielo raso. La llave en la peletería de la esquina. Teléfono I-1218. Ind 6 st.

SE alquila la moderna casa calle Neptuno No. 348 entre Basarrate y Mazón con sala, comedor, tres cuartos cuarto de baño, servicio de criados, cocina de gas, etc. La llave en la misma. Informan 17 y N. No. 9. Teléfono F-1956. 5306-2 fb.

PARA barbería u otro giro se alquila un local con frente a Belascoain. Informa: Docando. Café El Caribe. Belascoain 76.
5363-3 fb.

CAMPANARIO 48 esquina a Virtudes se alquila el primer piso compuesto de sala recibidor comedor 4 habitaciones dos baños y cocina todo moderno. La llave en la bodega de enfrente. Informes Neptuno 106. Tel. A-4480.
53624 fb.

SE alquilan los espléndidos altos Fernandina 37 B a una cuadra de la Calzada de Cristina. Precio $60. Informan: Concordia 31, altos. Teléfono: A-3122. 5304-4 fb.

SAN LAZARO, 322
Entre Gervasio y Escobar. Se alquila el principal, sala, antesala, dos cuartos de dormir, baño intercalado, cocina de gas, comedor al fondo y cuarto de criada. Renta 80 pesos al mes con garantía. Informa: Enrique López y Oña. Teléfono A-8980. Aguiar 71. Depto. 410. La llave en la bodega de Gervasio. 5265.—3 Feb.

SE alquilan acabados de fabricar, dos pisitos muy lindos, en lo más céntrico de la ciudad, Villegas 30, entre Progreso y Empedrado, con las comodidades siguientes: Comedor, sala, tres habitaciones, cuarto de baño intercalado y cocina al fondo. Precio: $75 y $80. Se exigen referencias y fiador solvente. Tel. M-8980.
5283-7 fb.

SETENTA y cinco pesos San Lázaro 66 altos, a una cuadra del Prado. Sala, saleta, tres cuartos, cuarto de baño, inodoros, agua abundante, cocina de gas.
5277-5 fb.

SE alquilan los altos del Café de Avenida de Italia y Zanja, propios para matrimonio u hombres solos. Informa el dueño del café.
5280-2 fb.

MALECON 16 entre Prado e Industria lindo piso alto muy fresco. Sala, comedor, 2 cuartos, servicios espléndida vista del paseo y carnavales. Llave en los bajos. 5290-3 fb.

SE alquilan altos, Infanta 13, media cuadra de Monte, todos los tranvías sala, comedor, dos cuartos, cocina, baño, patio moderno. Informes y llaves: Monte, 503. Teléfono A-3337. $45. Fiador. 5224.—2 Feb.

SE alquilan algunas casas que se están terminando, algunas ya listas, desde 80 pesos hasta 110, en el edificio de Angeles y Estrella. Informan en el 13, casa de Ruisánchez. Teléfono A-2024. 5246.—3 Feb.

ALQUILO casa Concordia 137, entre Gervasio y Belascoaín, precio 85 pesos, sala, saleta, cuatro cuartos, cocina de gas, baño, agua caliente. Llave en la misma de 9 a 12 a. m.
5231.—1 Feb.

ALAMBIQUE, 4, bajos, entre Misión y Esperanza. Sala, tres cuartos, etc. Llave en los altos. Teléfonos: M-6570, M-4806. 5213 2 f

SE alquilan los altos Concordia 175-A, entre Soledad y Aramburo. La llave en el café al lado. Informan: San Rafael 152 3 cuartos altos. Teléfono U-1773. 5264.—5 Feb.

INDUSTRIA 14, esquina Refugio, se alquilan el fresco y ventilado segundo piso con sala, comedor, tres cuartos y cuarto para criado, baño, ducha, 2 inodoros y cocina. La llave en la bodega. Informes: San Lázaro 17.
5218.—3 Feb.

ALQUILERES DE CASAS

ALQUILO CASA $60
Narciso López 2 frente al Muelle Caballería y Plaza de Armas. Sala; comedor; tres habitaciones y demás servicios. En la misma informan.
5349-3 fb.

SE alquilan los altos de Neptuno 202 con sala; comedor; tres cuartos grandes; baño moderno; cocina de gas; balcón corrido por Neptuno y Lucena La llave en la mueblería del frente. Su dueño Cerro 438 B. Tel. M-9305.
5343-6 fb.

SE alquilan los modernos altos de la casa Picota 51 compuestos de sala; cuatro cuartos; comedor; doble servicio. Se dan en $70. Informan San Rafael 113. Tel. A-1963. 5346-4 fb.

SE alquila el alto de Vives 168. Informan en los bajos. Talabartería y en Neptuno 163. Teléfono A-4238.
5354-2 fb.

SAN Rafael y Aguila altos del Café se alquila una sala y saleta para profesionales o comisionistas y se alquilan habitaciones a hombres solos o matrimonios solos. Informan Café.
5351-2 fb.

CALZADA de la Reina número 106, se alquilan los altos de la casa Ave. de S. Bolívar número 106, sala, saleta, comedor y cinco habitaciones. Está bien situada y la llave puede pedirse en la casa del lado, número 104. Informan en Amargura, número 11, piso 2o. Departamento número 4.
5256.—2 Feb.

SUAREZ 19; próximo a Monte. Se alquila un piso alto. Sala; recibidor; 3 habitaciones; baño intercalado, comedor al fondo, cocina, cuarto y servicio de criados. Informan en los bajos. La Casa Cabarcos. 5260-2 fb.

SE alquila una casa con 36 habitaciones y ascensor eléctrico propia para casa de huéspedes o inquilinato. Informan en O'Reilly 32, Botica.
5259-6 fb.

SE alquilan los frescos y cómodos altos de Neptuno y Espada, en módico precio. Informan en la bodega.
5373—2 feb.

MALECON 317, moderno piso, cuatro cuartos, baño intercalado, servicio criados independiente, elevador; solamente personas de moralidad. Informes: A-4204. 5330-9 feb.

PARA COMERCIO
Se alquila acabada de arreglar la casa San Ignacio 13, entre Obispo y Obrapía. 5053.—1 Feb.

SE alquila Merced 10, un buen local, con pisos de granito, sin columnas y puerta metálica 40 pesos. La llave en la oficina. Informes: Virtudes 7. Teléfono M-7704. 5049.—4 Feb.

S. JOSE 122, entre Belascoaín y Lucena, con sala, comedor 2, cuartos, baño intercalado, cocina de gas $60. La llave en la Tintorería Virtudes 7.
5050.—4 Feb.

SE alquila en Infanta y Desagüe un local propio para establecimiento. Informan en la bodega de la esquina Teléfono U-1177. 4712.—12 En.

SE alquila San José 93, altos y bajos, entre Gervasio y Belascoaín, con sala, recibidor, tres grandes cuartos, baño completo con calentador, comedor corrido y servicios de criados $75. La llave en la bodega. Virtudes, 7. Teléfono M-7704. 5051.—4 Feb.

EN 50 pesos se alquilan los bajos de Crespo 13, con sala, saleta grande, dos cuartos y servicio completo. La llave al lado. Informan en O'Reilly, 11, departamento 411, de 3 a 5.
5068.—2 Feb.

ACABADA de fabricar, se alquila la casa de dos plantas Fundición número 2, entre Compostela y Egido, cada piso tiene sala, comedor y cinco cuartos, precio el bajo 55 pesos y el alto 70, se puede ver a todas horas. Su dueño en Wilson, número 10, esquina M, altos, Vedado. Teléfono F-4496. 5072.—3 Feb.

ZENEA, 177, antes Neptuno, esquina a Gervasio, se alquila un piso con sala, tres grandes habitaciones, baño, cocina y demás servicios. Informan en el entresuelo. Teléfono A-5995. 5089.—7 Feb.

SE aquila Aguiar, 122, 2o. piso, entre Teniente Rey y Muralla, una habitación con balcón a la calle, muy ventilada, casa moderna. Precio 15 pesos. Informan en la misma.
5086.—1 Feb.

CORRALES, número 113, primer piso, entre Indio y San Nicolás, casa moderna, sala, 3 cuartos, comedor al fondo, baño intercalado, cocina de gas. La llave: Monte y San Nicolás, sastrería El Pueblo. Informan: Teléfono U-1289. 5073.—3 Feb.

SE alquila el piso alto nueva, casa Villegas 44, sala, comedor, tres cuartos, de 8 a 4. Dueño: Manzana Gómez, 207. 5062.—4 Feb.

SE alquila la casa Consulado, 59, bajos, compuesta de sala, recibidor, comedor, cuatro hermosas habitaciones, cocina, cuartos de baño, cuarto de criados, patio y traspatio. Su dueño: 15, entre J y K, Vedado. Teléfono F-1475. 5034.—31 En.

SE alquilan los altos de la casa calle Maloja número 164, casi esquina a Escobar, casa moderna, servicios completos, agua abundante. La llave en la bodega. Informan: Belascoaín número 66, José Amado.
5100.—1 Feb.

SE alquila la planta baja de la casa Habana 101, propia para alguna industria o comercio. Informan: Aguilera número 71. Teléfono A-6525.
5101.—4 Feb.

CHACON 2, se alquila sala, vista a la calle, para oficina. Precio $25. Habitaciones $15 a $20, matrimonios sin niños, hombres solos. Casa tranquila
5096-6 fb.

SE alquila con muebles la casa Malecón 308, bajos con sala, comedor, 2 cuartos, cocina de gas y baño con agua caliente. En la misma informan de 2 a 3, menos los domingos. Teléfono A-6420. 5113-5 fb.

URGENTE. Por viaje a España se traspasa un local con dos vidrieras en Neptuno. Para informes llame al M-7685. 5009-6 fb.

EN Concordia 12, principal, se alquila una sala y saleta con vista a la calle, entrada independiente, propia para profesional o cosa análoga. Teléfono M-2828. 5155-1 fb.

SE alquila el primer piso de Monserrate 49 esquina a Empedrado en $70. Informan en el Café de los bajos.
5154-2 fb.

FRENTE a la Universidad, se alquilan los bajos de la casa Mazón No. 1 entre Neptuno y San Miguel compuestos de sala, saleta, 4 cuartos, buen baño con todos los adelantos modernos, comedor, pantry, cocina, cuarto y servicio para criados. Informan San Rafael y Manrique. Locería. Tels. M-9222 y F-1231. 5159-1 fb.

SE alquilan los altos de la casa Aguiar 107. Sala, saleta, 3 cuartos, comedor, cocina, baño intercalado. Informan Tel. M-2837. La llave en los bajos. 5085-1 fb.

BENJUMEDA 56
Se alquilan los altos y bajos de dicha casa, (entre Marqués González y Oquendo), sala, saleta corrida, tres habitaciones, baño intercalado con agua fría y caliente y cocina de gas, a hombres solos o a corta y cuidadosa familia. Informa Sr. Alvarez. Mercaderes 22, altos. El papel dice donde está la llave.
5165-2 fb.

PARA COMERCIO, ALQUILO
San Lázaro 234 entre Manrique y Campanario gran sótano azulejeado a dos metros de altura. Informan Teléfono F-4313. Se puede ver de 9 a 11.
5020-3 fb.

ALQUILERES DE CASAS

ALTOS EN MISION
Se alquilan los altos de Misión 1, izquierda, con sala, comedor, 2 cuartos y demás servicios. Informa señor Alvarez. Mercaderes 22, altos. El papel dice donde está la llave.
5164-2 fb.

SE alquila esquina Soledad y Animas para establecimiento. Se da barata con armatoste y pesas. La llave en el 251, bajos. Tel. M-6230. 5146-2 fb.

LOCAL PARA COMERCIO CUBA ESQ. A SOL
Se alquila un local con unos 500 metros cuadrados de superficie, con uno de sus frentes a la plazoleta de Santa Clara. Informan en los altos del mismo. Srta. A. Saavedra. Tel. A-4005. 5189-1 fb.

PARA BILLARES
Bien situado u otra clase de establecimiento, se alquilan dos locales, juntos o separados con instalaciones y demás servicios. Precio módico en Concordia e Infanta, por Concordia. Teléfono M-6823. 5198-1 fb.
SE alquila preciosa sala de dos departamentos y saleta de recibo, propia para un consultorio médico o bufete de abogados, casa moderna con buena entrada. Reina 55, altos a una cuadra de Galiano. 5195-1 fb.

CASAS APARTAMENTOS
Desde $53 hasta $60 con sala, comedor, un cuarto, baño intercalado, cocina y calentador de gas, nevera, con elevador en Neptuno 172. Informan en la misma. Tel. M-6823.
5197-1 fb.

Cerca de la Universidad, se alquila primer piso casa Basarrate 18 esquina San Miguel, compuesto de terraza, sala, saleta, hall, 8 cuartos, baño, comedor y cocina. Informan Tels. M-9222. F-1231.
5158-1 fb.

CASAS NUEVAS DE 62 Y 52 PESOS
con sala, comedorcito, dos cuartos, baño intercalado, cocina y calentador de gas, cuarto de criados, en el primero y tercer piso, Concordia 200 esquina a Infanta. Informan en Neptuno 172. Teléfono M-6823.
5196-1 fb.

CUBA 8
Se alquilan los bajos compuestos de zaguán, sala, saleta, tres habitaciones, un salón con entrada independiente por Aguiar, cocina y demás servicios completos. Informa señor Alvarez. Mercaderes 22, altos. El papel dice donde está la llave.
5101-2 fb.

SE alquila acabado de pintar el segundo piso de Neptuno 124 compuesto de sala, recibidor, 3 cuartos, comedor al fondo, baño intercalado, cuarto y baño para criados, cocina de gas y motor, para el agua. Llave en la bodega de la esquina. Alquiler $80. Informes Tel. A-1224. 5187-1 fb.

CERCA DE BELASCOAIN
Se alquilan los lujosos altos de la letra H y bajos de la letra B. de San José 124 entre Lucena y Marqués González, con sala, saleta, tres habitaciones, salón de comer, cuarto de criado y doble servicio sanitario con calentador. Informa señor Alvarez. Mercaderes 22, altos. El papel dice donde está la llave.
5102-2 fb.

PARA industria o almacén se alquila un hermoso local de dos plantas con dos salones de 400 metros cada uno en Figuras 3 1-2 entre Campanario y Lealtad. Informan Desagüe 72, altos. 5182-6 fb.

OQUENDO 3
Se alquila, entre Figuras y Benjumeda, con sala, comedor, tres habitaciones y demás servicios. Informa Sr. Alvarez. Mercaderes 22, altos. El papel dice donde está la llave.
5163-2 fb.

ALTOS en casa moderna en Hospital 59, a una cuadra de Carlos Tercero, con todo el confort moderno y dos baños completos, sala, comedor al fondo, tres habitaciones, pantry, cocina moderna y cuarto de criados, muy frescos y ventilados. La llave en la bodega. Informan en el teléfono M-2004. 5040.—5 Feb.

SE alquilan los altos de la casa Florida número 11, con sala, saleta, dos habitaciones y azotea en 45 pesos.
5046.—2 Feb.

SE alquilan los altos de la casa Salud 54, entre Escobar y Lealtad, compuestos de sala, saleta, cinco cuartos altos y uno alto para criados. En el bajo, que lo ocupa el doctor Cardona, informarán y también su dueño en la calle 17 número 57, en el Vedado, entre J e I, a todas horas.
5013 6 f.

SE alquilan unos 100 metros cuadrados de un almacén, para depósito de mercancías, en Compostela 106, bajos. 5018 3 f.

¿TIENE GUSTO PARA VIVIR?
Se alquilan los altos de Conde 20 recién fabricados, dos cuartos grandes comedor, cocina de gas y agua abundante. 4939-3 fb.

VIVA usted entre jardines en casa fresca y acabada de construir, una cuadra de la Esquina de Tejas, casi en el centro de la Habana, con buenas y rápidas comunicaciones. Cómodos departamentos, bien ventilados, sala, comedor, 2 habitaciones con baño intercalado con 4 aparatos, cocina de gas, galería cubierta. Precio $55 mensuales. Cruz del Padre esquina Carballo. Vista hace fe. Propietario cerca y a todas horas en Calzada del Cerro 426.
4948-7 fb.

Se alquila la planta baja de Chacón No. 8 acabada de arreglar y pintar compuesta de sala, saleta, 4 cuartos, cocina, baño y doble servicio sanitario. La llave Aguiar 62 e informes Industria 72 1-2. Edificio Corbon. 4682-1 fb.

SE alquilan en $60 los modernos altos de Indio 37 compuestos de sala, saleta, tres cuartos y baño intercalado completo. 4700-1 fb.

ESPERANZA No. 37, SE ALQUILAN unos altos. La llave en los bajos. informan M-9312. 3952-1 fb.

SE alquila en Paula 79, a una cuadra de la Central, una casa propia para larga familia o dos matrimonios, con sala y cinco cuartos. 4396 3 f

$90 HERMOSO piso, tres cuartos, sala, saleta, comedor, servicios completos, agua abundante, todo tiempo Neptuno 30 esquina a Industria. Teléfono A-5536, Alvarez. 4953-2 fb.

ALQUILERES DE CASAS

CASA MODERNA
Neptuno 101 1-2 esquina a Campanario, se alquila un segundo piso compuesto de sala, recibidor, 4 habitaciones, abundante agua con servicios sanitarios modernos. Precio $120.00 Informa el portero. 4851-1 fb.

SE ALQUILAN
Los altos de Francisco V. Aguilera No. 149. Sala, saleta, 4 cuartos, doble servicio sanitario. Precio $65.00 La llave en los bajos. Informes Habana 48, altos. 4944-2 fb.

MAGNIFICA esquina para establecimiento. Se alquilan los bajos del moderno edificio de Trocadero esquina a San Nicolás, con una superficie de 200 metros, adaptable para dos establecimientos. Informes en el último piso de 9 a 11 a. m. y de 2 a 5 p. m. Julio Fernández.
4756-4 fb.

EN Ricla 37 A, altos del Almacén de Paños El Navío, se alquila el entresuelo. Es propio para abogado, médico o cualquier otra clase de oficina. Precio $50. Las llaves e informes en García Tuñón. Aguiar y Muralla. Tel. A-2856. 4854-1 fb.

SE alquila en Amargura núm. 30, un apartamento del primer piso, entrada por Aguacate. Tres habitaciones, sala, comedor, baño completo, cocina y servicio de criados, incinerador y elevador. $70. Informan en Amargura, 63. 4745 4 f

BUEN NEGOCIO
de un local, con armatostes y enseres propios para cualquier giro, en la mejor calle comercial, contrato largo, que se cede con regalía. Informan Monte 163. 4731 11 f

VIRTUDES, 144-1|2
Se alquilan los bajos en 155 pesos, con sala, recibidor, cinco cuartos, baño, comedor, cocina, cuarto y servicio de criados, se puede ver de 2 a 5. Teléfono F-2134. 4763.—2 Feb.

MANRIQUE, 31-B
Espléndidos altos; sala, tres grandes habitaciones, comedor, cuarto en la azotea. Baño completo. Casa recién terminada de pintar. Precio $75 pesos. La llave en los bajos. Informes: Mariano Fernández. Teléfonos: F-1020, M-7732, A-1540.
4737.—4 Feb.

SE alquilan espléndidos apartamentos en el edificio Vidal y Blanco, Infanta y San Lázaro, sala, comedor, tres habitaciones, baño intercalado, y cocina. Pueden verse a todas horas. Para más informes, Galiano 95, Teléfono A-5007. 3465 12 f

ACABADA de pintar Malecón 356, primer piso izquierda, recibidor, sala, cuatro cuartos, bonita terraza, baño intercalado, comedor y cocina. La llave en el piso de la derecha. Informan: Teléfono A-1753.
4788.—1 Feb.

SE alquila un piso de la moderna casa Lucena 21, entre San Rafael y San José, a una cuadra de Belascoaín, compuesto de sala, recibidor, 4 habitaciones, baño intercalado, cocina de gas, cuarto y servicio de criados. Llaves e informes en la ferretería de Belascoaín, esquina a San Rafael. Teléfono M-9416. 4798.—2 Feb.

SAN MIGUEL 270
bajos, casi esquina San Francisco, sala, dos ventanas, saleta, comedor fondo, patio, traspatio, 4 cuartos, cocina, baño familia, criados. Pasan frente 5 líneas carritos. Alquiler: $90. También altos, esquina; agua siempre, bomba eléctrica, $75. Llaves, Carbonería, puesto frutas. Teléfono F-4048. 4908-1 fb.

SE ALQUILA
Elegante piso proyectado por arquitecto americano, situación ideal, vista al Prado, tres habitaciones, baño moderno intercalado, sala, comedor, servicio criados, propio para matrimonio joven de gusto. Consulado 7 y 9, casi esquina a Prado. Informes en la misma. 5036.—2 Feb.

SE alquila Curazao 4, el alto en 60 pesos, casi esquina a Luz. Acabada de pintar, moderna. La llave en la bodega. Informan en Obispo 104, bajos. 5057.—1 Feb.

SE ALQUILA EL TERCER PISO DE Campanario 168. Sala, una habitación, comedor, cocina y baño $45. Informan I-5922. La llave en la bodega. 4905-1 fb.

SE alquila el piso alto recién construído de la casa Escobar 119. Tiene sala, comedor, tres habitaciones, baño completo, cocina de gas y terraza Puede verse de 8 a 11 y de 1 a 3. Está entre Salud y Reina. Informes Condesa 24. Tel. M-2057.
4912-3 fb.

AL COMERCIO
Se alquila una casa chica en Belascoaín 17, al lado de la barbería, propio para establecimiento en 55 pesos. Teléfono F-2134. 4762.—2 Feb.

OQUENDO, 1-B
Se alquila el alto con sala, comedor, tres cuartos, baño intercalado, cocina de gas, agua fría y caliente, servicio de criados en 30 pesos. Teléfono F-2134. 4764.—2 Feb.

PARA BODEGA O CAFE SE ALQUILA esquina acabada de fabricar, Martínez y Avenida de Columbia. Informan Estrella 77. Tel. M-4122.
3375-3 fb.

SE ALQUILA
en el centro de la Zona Comercial, la planta baja con trescientos metros cuadrados, adaptable para cualquier industria o comercio, del moderno edificio Lamparilla, 64, entre Aguacate y Villegas.
3686.—6 Feb.

ALQUILO casa nueva Neptuno y Basarrate, esquina de fraile, altos de la bodega, sala, saleta, 4 cuartos, comedor, baño intercalado completo, un cuarto alto para criados. Llaves e informes en los bajos. Teléfono U-3339. 4572.—3 Feb.

SE ALQUILA LA AMPLIA NAVE, MORRO, 22
entre Genios y Refugio.
Propia para depósito, garage o venta de accesorios.
MIGUEL F. MARQUEZ
Cuba, 50.
Ind. 3 Oct.

EN Monte 49 1|2, primer piso, frente al campo de Marte, se alquila un gran departamento con vista a la calle, propio para dentista, fotografía, u oficina. Informan en la tienda de ropa de los bajos. A-2562.
4506 1 f.

REVILLAGIGEDO 155. SE ALQUILA alto, dos habitaciones, sala y comedor. La llave en la bodega. Informes Tel. A-3566.
4993-1 fb.

SE alquila en Paula 79, a una cuadra de la Central, una casa propia para larga familia o dos matrimonios con sala y cinco cuartos. 4396.—2 Feb.

ALQUILERES DE CASAS

SE ALQUILAN LOS ALTOS
Máximo Gómez 2 letra H. Informan en los bajos. 3479-20 fb.

Alquilo departamento San Lázaro, 254, sala, saleta, tres cuartos, baño intercalado, comedor, cocina, un cuarto de criado. Pueden verse a todas horas. Precio $110.
3308 19 f

CONSULADO, 28
Entre Prado y Genios, se alquila la planta alta de esta fresca casa con sala, recibidor, salón de comer, 4 habitaciones. La llave en la planta baja. Informan: Habana 82, A-2474.
4776.—4 Feb.

SE alquilan los modernos bajos de la casa de Concordia, número 126, entre Gervasio y Belascoaín. Se componen de sala, saleta, comedor, cinco hermosas habitaciones, baño intercalado, cuarto y servicios de criado, calentador y cocina de gas. Informan: P. Fernández. Ca. Obispo número 17, Habana. Teléfonos A-7705 y A-0321. La llave en los altos.
4530.—2 Feb.

SE ALQUILA EN OBRAPIA 18 UN local muy amplio, propio para almacén de víveres o de frutos del país. Informan en la misma.
4413-14-30 en.

SE alquila la casa Finlay (antes Zanja) número 70, es apropósito para garage, depósito de mercancías o taller de alguna industria. La llave al lado en el número 66 y medio. Informan en Gelabert entre Gertrudis y Josefina, Chalet Villa Mercedes, Víbora, teléfono I-4673.
4519 3 f.

SE alquilan los bajos de la casa calle de Habana 18, compuestos de: sala, recibidor, 4 cuartos, cocina, baño y cuarto y servicio de criados. La llave en Habana 16 altos. Informa José Colmenares. M-7921.
4829-1 fb.

GARAGE. SE ALQUILAN PARA GAraje o depósito dos espléndidos locales. Uno en Carlos III entre Zapata y Pozos Dulces. Otro con bomba de gasolina y cuatro entradas en Calzada y M. Informan Malecón 51 altos entre Galiano y Blanco.
4424-9 fb.

SE ALQUILAN LOS ESPLENDIDOS altos de la calle de San Rafael 140, entre Belascoaín y Gervasio, compuestos de sala, comedor, cuatro grandes cuartos, cocina y baño, propio para familia numerosa o casas de huéspedes. Informan en la misma de 4 a 6. 4252-3 fb.

SE alquila segundo piso Neptuno, 183, compuesto de sala, saleta, 5 cuart

ALQUILERES DE CASAS

SE alquila una casa acabada de construir jardín, portal, sala, comedor y dos cuartos, baño con bañadera, General Lee número 22, entre Durege y Serrano. Santos Suárez. 5232.—2 Feb.

BARBEROS, se alquila el local de barbería de Juan Alonso y Juan Abreu, Luyanó, mucho barrio. Informan en la bodega. 5219.—9 Feb.

Alquilo para establecimiento dos grandes salones. Calzada Jesús del Monte 577, entre Santa Catalina y Milagros. Si los ve los alquila, solo ganan $70 cada uno, buen contrato Llave apartamento No. 1. Informan Tels. U-1938 y U-2130. 4098-2 fb.

SANTOS Suárez. Se alquola una casita de sala y una habitación y demás servicios $28, dos meses en fondo. Informan: Durege y Enamorado bodega. 4699-5 fb.

SE alquila en la calzada de 10 de Octubre esquina a Patrocinio, frente al paradero de los tranvías, un apartamento compuesto de sala y comedor, loggia, dos habitaciones con baño intercalado completo, cocina y cuarto y servicio de criados. La llave en los bajos. Café El Encanto. Informa: José Colmenares. M-7921. 4833-1 fb.

SE alquilan varias casas de alto y bajo 2, 3 y 4 habitaciones en la calle de 10 de Octubre esquina a Vista Alegre. Están sin estrenar. Se da contrato a precios muy baratos. Informan allí, su dueño. 4629-3 fb.

Alquilo Calzada Jesús del Monte 577 entre Santa Catalina y Milagros dos altos acabados de fabricar compuestos de sala, saleta, comedor corridos con cuatro columnas de escayola, 4 cuartos, baño intercalado, servicios de criado, espaciosa cocina y calentador, todo esto contiene cada casa, vamos, una monada, gana $75. Llave No. 1, bajos. Informan Tel. U-1938 y U-2130. 4099-2 fb.

SE alquilan los espléndidos bajos de la calle de Rosa Enriquez 129, entre Infanzón y Abreu, a dos cuadras de los carritos de Luyanó; se componen de portal, sala, saleta, tres cuartos, baño, cocina y traspatio. Las llaves en los mismos, teléfono I-4990. 4565 3 f.

Se alquila una casa alta de esquina, muy fresca, mucha agua, con 2 cuartos, sala, comedor, patio, cocina y sus servicios, muy cómoda para un matrimonio. Informan en la misma a todas horas. Concha e Infanzón. Panadería. Tel. I-2341. 4557-3 fb.

SANTOS Suárez. Alquilo precioso chalet moderno, San Julio esquina Santa Emilia, entre dos líneas, portal, sala, comedor, tres lindas habitaciones y dos altas, baño intercalado, cocina, garage, servicios de criados terraza y jardín. Informes Teléfono A-8912. La llave en la bodega. 4752-2 fb.

SE alquila el hermoso alto de Jesús del Monte 74, en 75 pesos, con sala, saleta, 4 cuartos, comedor, buen baño, cerca de la entrada a la Quinta Dependientes. Informan en Obispo 104, bajos. 5056.—1 Feb.

SE alquilan los altos, independientes de las casas Delicias $2 y $4 entre Milagros y Santa Catalina, agua abundante, doble servicio, instalación de gas y luz eléctrica, con sala, saleta, tres cuartos, muy alegres y frescos. Pueden verse a todas horas Precio módico. Informes su dueño Tel. I-3700. 4903-7 fb.

CORREA 19

Se alquila, jardín, portal, sala y saleta, muy grandes, 4 cuartos amplios comedor al fondo, baño completo, cuarto y servicio de criados, patio y traspatio. Precio $65. Informan en el 17. 4907-3 fb.

SE alquila una bonita casa en Rodriguez a media cuadra del tranvía de Concha. Informan Tels. I-4081 y M-3291. 5084-2 fb.

SE alquilan los altos de la calle Santa Ana 10 entre Rosa Enrique y Cuetto Luyanó, compuesto de sala, saleta, 4 cuartos, comedor, baño, cocina gas en $45. Informan Fábrica de Baúles. 5161-2 fb.

SE alquila en el Reparto Mendoza, Víbora, la hermosa casa Santa Catalina, número 53, entre Saco y Luz Caballero, tiene garage. En la misma informarán. 5065.—1 Feb.

JESUS del Monte, la casa calle San Nicolás, número 2-A, con sala, dos habitaciones, cocina y azotea en 25 pesos. 5047.—3 Feb.

SE alquila en Santa Ana, entre Villanueva y Luco, a tres cuadras de la Calzada, una nave con todos sus servicios, propia para garage u otra industria con una casa compuesta de cuatro departamentos y demás servicios. Se da todo en precio módico. Informan en Municipio y Acierto, bodega. Teléfono I-2752. 5090.—4 Feb.

SE alquilan los bonitos altos de Fábrica 53, Luyanó, con sala, saleta, tres habitaciones, servicio intercalado. Informan A-2479. La llave en la bodega. 5037.—3 Feb.

Marianao

BUEN RETIRO, MARIANAO

Se alquila la casa STEINHART entre Medrano y Robau, en la línea del tranvía Havana Electric, con sala, comedor, 4 cuartos, lujoso baño, agua fría y caliente, garage cuartos para chauffeur y criados con servicio y jardín al frente y fondo. Informan en la misma. Teléfono FO-7389. 5235.—6 Feb.

SE alquila hermoso chalet con garage, en 100 pesos. Ave. 12, entre 8 y 9. Ampliación de Almendares. Informan: Casa de Ruisánchez, Angeles, 13. Teléfono A-2024. 5247.—3 Feb.

EN Marianao se alquilan tres casas muy cómodas, acabadas de construir en la calle de Gral. Lee a media cuadra de la Calzada a $40 cada una. Tienen portal, sala, tres cuartos, baño intercalado, comedor, cocina, cuarto y servicio de criados. La llave y más informes en el jardín El Clavel, General Lee y Coronel M. Martínez Marianao. Tels. FO-7029. FO-7238. 302 8 d 31.

REPARTO Almendares G, esquina a Fuentes, alquilo planta baja, sala, comedor, 4 habitaciones, jardín, garage, gran baño, precio 70 pesos, planta alta igual con 6 cuartos y dos baños 75 pesos. Informan en la misma. 5234.—4 Feb.

SE alquila una casa en Ampliación de Almendares en la calle 10 entre las Avenidas 19 y 11, a una cuadra del tranvía y dos cuadras del Hotel Almendares. Los bajos se componen de cocina, comedor, sala, saleta, cuarto de criados y baño. Los altos, de tres cuartos y baño, tiene garage separado $85 mensuales. Tel. M-9442 y FO-1045. 39 6 d 30 en.

PARA establecimiento se cede el contrato por 6 años de una casa de esquina con vidrieras en lo mejor de la calle Real en Marianao. Informes Neptuno 40. Tel. A-1224. 5186-1 fb.

MARIANAO, casas tres cuartos, baño, sala, comedor, $30.00. Departamentos altos, dos cuartos, sala, baño, cocina $20.00. Todas modernas. Reparto Nogueira. Teléfono FO-7014. 4564.—2 Feb.

ALQUILERES DE CASAS

Vedado

VEDADO. Alquilo hermosos bajos de la casa número 426 de la calle 25 entre 6 y 8, con jardín, gran portal, sala, cuatro habitaciones, comedor, baño completo y servicios. La llave en los altos de la esquina, donde informan. Teléfonos F-4992 y A-3974. 5332-3 Feb.

SE alquilan los altos K, 166, entre 17 y 19, compuestos de terraza, sala, comedor, cocina, baño completo, cinco cuartos grandes, cuarto y servicio de criada. Informarán en los bajos. 5220.—6 Feb.

VEDADO. Se alquila 200 pesos. Quince, entre J y K, número 145, sala, biblioteca, recibidor, un dormitorio, demás servicios en los bajos, 5 habitaciones altas, cuartos criados, garage. Informes: F-1475. 5227.—2 Feb.

VEDADO. Se alquilan los modernos y frescos altos de Línea entre 4 y 6 Informan F-1187. 5301-4 fb.

VEDADO. Se alquila la bonita y cómoda casa de la calle 6 entre Calzada y Quinta, con todas las comodidades y espléndido jardín. Tiene garage y cuarto para chauffeur. Informan en la calle 4 No. 4. 5229- 3 fb.

En lo mejor de 23 entre E y F acabada fabricar, soberbia y elegante residencia, 2 plantas, independientes, con todo el confort y lujo que desean las personas pudientes. Renta proporcionada. Informan en la misma y en el F-1682. 5270-2 fb.

SE alquilan los altos calle 6, número 185, entre 21 y 23, terraza, hall, comedor, 6 habitaciones, buen baño, cocina de gas y servicios de criados con entrada independiente. Llave e informes en los bajos. 5238.—6 Feb.

VEDADO. Se alquila un solar completo con tres hermosas habitaciones de azotea y pisos de mosaico, con servicios y agua en abundancia todo espléndidamente cercado. Informan Calle 4 No. 4. 5230- 3 fb.

SE alquila una casa en la calle 23, acera de la sombra. Tiene gran jardín, portal, sala, comedor, tres habitaciones, patio, un buen cuarto de baño todo azulejado con bidet, lavabo, bañadera e inodoro. La cocina está también azulejeada toda. Precio único $60. La llave e informes en 8 No. 49 entre 21 y 23. 5144-3 fb.

SE alquilan los altos de la calle 11 No. 168 entre J e I, compuestos de sala, recibidor, 4 cuartos, comedor, gran baño, cocina, cuarto y servicios de criados $120. 5177-1 fb.

VEDADO, calle Dos, casi esquina a 3a., al fondo del "Hotel Trotcha", en la portada dice "Villa María". Espléndidos ventilados altos, ideal para verano, siete habitaciones, amplio, lujoso comedor, hall central, dos magníficos baños completos, portales, terraza, vista al mar admirable. Con o sin garage. Llave e informes bajos. 5079.—4 Feb.

SE alquila Vedado F No. 8 entre Tercera y Quinta, casita, sala, 2 habitaciones, portal, jardín. Precio rebajado $35. Hay habitaciones con luz a $13. 5097-6 fb.

CALLE 26 entre 27 y 29, Vedado. A cuadra y media del carro de la calle 23, se alquilan casitas independientes, de portal, sala, cuarto servicios sanitarios, patio. Precio: $20, fiador o tres meses en fondo. Informarán: Manuel Rodriguez. Calle 26 y 27, Frutería o Manzana de Gómez 206. Tel. A-0383. 5102-8 fb.

VEDADO

Se alquila la casa calle 13 No. 97 entre 12 y 14 (está a media cuadra de los tranvías de la calle 12). Se compone de portal, sala, recibidor, 4 habitaciones y 2 para criados, comedor al fondo, pantry, garage, patio, traspatio y árboles frutales. Se puede ver de 1 a 5 de la tarde. 4977-2 fb.

EN 39 pesos se alquila un departamento compuesto de sala, comedor, dos cuartos, cuarto de baño, con bañadera, lavabo y bidet y cocina de gas, en el moderno edificio por apartamentos, calle 19, número 243-A, entre E y F, Vedado. Pregunten por Fermín el portero. También hay otro departamento en $29 compuesto de comedor, dos grandes cuartos, cocina y baño. 4802.—2 Feb.

SE alquila el garage de una casa particular en Calzada casi esquina a Paseo. Informes F-4512. 4813-1 fb.

EN $90 se alquilan los altos del chalet calle 25 entre Paseo y Dos, Vedado, con 6 habitaciones de familia, baño intercalado, cuarto de criado y baño. Sala, saleta, comedor, cocina de gas. Las llaves en la misma. 4891-1 fb.

SE alquilan los altos recién pintados de la casa de moderna construcción situada en la calle 27 entre B y C., Vedado. Se componen de sala, comedor, 4 habitaciones y cuarto de criados, doble servicio sanitario y baño moderno. Las llaves en la bodega de 27 y B. Informes: García Tuñón Aguiar y Muralla. Tel. A-2856. 4883-1 fb.

BAJOS en casa nueva en lo mejor de la Habana, lo más fresco y saludable, barrio de la Universidad. Calle 27, número 17, entre M y N, con sala, comedor, tres cuartos, hermoso baño, pantry, amplia cocina, lavadero, dos hermosos cuartos de criado y su baño completo. Informan: teléfono M-2004. La llave de 9 a 1 en los altos de la misma. 5041.—5 Feb.

SE alquilan los bajos recién construidos en la calle 11, entre A y B, a una cuadra del Colegio La Salle, consta de jardín, sala, amplio hall, cuatro habitaciones, baño intercalado, gran comedor, cocina de gas, cuarto y servicio de criados. Renta: 130 pesos con garage y 120 pesos sin él. Teléfono F-5854. 4817.—2 Feb.

SE alquila en 8 y 21, Vedado, un chalet, esquina de fraile, con jardín, portal, sala, gabinete, comedor, un cuarto, cocina, cuarto y servicio de criados, garage para dos máquinas, cuarto de chauffeur. Planta alta, cinco habitaciones, dos baños, hall. La llave e informes en H, número 156, esquina a Diecisiete. 4260.—2 Feb.

SE ALQUILAN

Unos altos, acabados de fabricar, en la calle 29 entre B y C. Villa Dulce María. Tienen cinco cuartos, sala, comedor, cocina de gas, terraza, baño intercalado, garage y cuarto con servicios independientes para chauffeur. Precio $130. Informan J. Balcells y Ca. San Ignacio 38. Teléfono A-2766. 4681-3 fb.

EN LO MEJOR DEL VEDADO

Próxima a desocuparse, chalet de dos plantas, en 27 esquina a Cuatro, garage, jardín, grandes habitaciones en los bajos y altos, todos los servicios, sala y comedor. Casa moderna. Informes: Mariano Fernández. Teléfonos: F-1020, M-7732, A-1540. 4738.—4 Feb.

ALQUILERES DE CASAS

SE alquila el tercer piso de la bonita casa acabada de construir, a una cuadra del Colegio La Salle, tiene terraza, sala, amplio hall, 4 habitaciones, baño intercalado, gran comedor, cocina de gas y cuarto y servicios de criados. Renta 115 pesos con garage y 100 pesos sin él. Teléfono F-5854. 4316.—2 Feb.

VEDADO. Se alquilan desde Febrero primero, los bajos calle 15, número 196, entre G y H, compuestos de sala, comedor, tres habitaciones con baño intercalado, cocina de gas, cuarto de criado con su servicio sanitario etc. Informan: H, número 138, esquina a 15. 4772.—2 Feb.

VEDADO. Se alquila una casa planta alta con 4 cuartos; sala; comedor; muy barata en 13 No. 473 entre 10 y 12. La llave esquina a Doce. Teléfono F-4520. 5368-4 fb.

Alquilo segundo piso calle M No. 3 entre 11 y Calzada, moderna, sala, 4 cuartos, comedor, recibidor, cocina, calentador, dos baños. Informes Malecón 6, altos. M-4336. 3957-1 fb.

PARA CAFE, FONDA O BODEGA

Esquina de gran porvenir, en el cruce de dos futuras Avenidas, en curva de tranvías. Zapata esquina a la calle A. Se admiten proposiciones de inquilinato. Informes: Eugenio Dediot Habana 86. Tel. A-2458. 4122-7 fb.

ALQUILO Quinta 78, altos, entre Paseo y Dos, Vedado, construcción moderna, cuatro cuartos con todas comodidades. Precio 95 pesos. Teléfono 2250, bajos, llave. 4981.—31 En

Víbora

SE alquila en el Parque de la Loma del Mazo, número 6, una casa con cinco habitaciones, sala, saleta, comedor, dos terrazas, dos cuartos de criados, garage y jardín. Cerca de dos colegios. No falta el agua. Informan en la misma. Teléfono I-1701. 5226.—5 Feb.

SE alquilan los modernos altos de Figueroa 15 entre Santa Catalina y Milagros, a media cuadra de los tranvías de Santos Suárez, compuesta de sala, comedor, tres cuartos, baño completo y servicios de criados. Llavín en la bodega de Milagro. Precio $50. 5231-1 fb.

SE alquila en $75 la hermosa casa Concepción 53, entre San Lázaro y San Anastasio, Víbora, con sala, dos ventanas, recibidor, 4 cuartos, comedor corrido, cocina, baño, patio y traspatio. Tranvía al frente. En la misma la enseñan. Informan San Rafael No. 86, bajos. Tel. M-3821. Sr. Garrido. 5124-2 fb.

HERMOSO Chalet, se alquila en $150, en la calle Octava No. 42, entre San Francisco y Milagros. Informa su dueño. Tel. I-2915. 5093-8 fb.

SE alquila muy barata la casa número 5a., de la calle Alcalde O'Farrill, entre Luis Estévez y Lacret, Víbora. Se compone de jardín, portal, sala, 3 habitaciones, baño intercalado moderno, comedor al fondo, cocina, patio y traspatio. La llave en la bodega de la esquina. Informan: Gallano número 65. Teléfono A-5003. 5033.—2 Feb.

BONITA casa se alquila la fresca y ventilada casa sita en la calle de O'Farrill, número 20, Víbora, compuesta de tres grandes habitaciones, sala, comedor, cocina, cuarto de baño etc. etc. Para informes: Teléfono F-4233. 4787.—6 Feb.

VIBORA

Hermosa casa con cinco cuartos, patio y doble traspatio y agua abundante. Se pueden tener en ella plantas y aves. Nunca ha sido habitada por enfermos. Milagros, 40 entre Buenaventura y San Lázaro, a dos cuadras de la calzada. Llave e informes en la botica de al lado. 4501 5 f

SE alquila una casa en Pedro Consuegra o Laguerueela, entre Josefina y Agustina, en la Víbora; frente al edificio del Loma Tennis Club. Tiene sala, tres cuartos, comedor, amplia galería de persianas. Se da muy barata. Informes: Habana 86, doctor Arturo Fernández. Teléfono A-1213; solo de 3 a 6 p. m. 4526.—10 Feb.

VIBORA. Alquilo espléndidos sanitarios altos esquina fraile, acabados de pintar, todas comodidades, gas, electricidad, agua abundante, baratos. Estrada Palma 55. Informan en la misma a todas horas. Teléfono I-5824. 4327.—3 Feb.

Se alquilan dos modernos altos para personas de gusto. Tienen sala, comedor y tres cuartos con sus baños, nunca falta el agua, hay grandes tanques situados en lo más alto y fresco del reparto de Santos Suárez, calle de Luis Estevez esquina a Goicuría. Hermosa vista, véanlas y se convencerán: Modernas, con cielo raso y mamparas. La llave en los bajos, bodega. Informes en el Tel. A-1000 o A-3994. Gómez. 4621-10 fb.

VIBORA. Se alquila la casa de dos plantas, Gertrudis esquina a Avellaneda. Informan Tel. F-4394. 4734-4 fb.

SE ALQUILAN

Acabadas de fabricar, 5 casas, altos y bajos independientes, con todas las comodidades modernas en Patrocinio y Párraga, Loma Mazo, a una cuadra del paradero de la Víbora. Precios: 60, 65, 70, 80 y 100 pesos la esquina. Informes y llaves en Patrocinio No. 6 3160-17 fb.

2. ALQUILERES DEPTS.

APARTAMENTOS ACABADOS DE fabricar se alquilan apartamentos desde $35 a $60. Carlos III entre Zapata y Foxes Dulces. Informan: Malecón 71 entre Galiano y Blanco. 4425-24 fb.

SE alquilan dos departamentos propio para un matrimonio solo en $20 co nluz. Se desea que sean personas respetables por tratarse de casa de comercio. Revillagigedo 3. 5121-1 fb.

SE alquila un hermoso departamento de dos habitaciones en casa de familia con vista a la calle a hombres solos o matrimonio sin niños. Maloja 25, altos, esquina a Angeles. 5094.—2 Feb.

ALQUILO

hermoso departamento de dos habitaciones muy fresco e independiente en la azotea. Monte 2 A esquina a Zulueta. Casa de todo orden. 5250-8 fb.

NARCISO LOPEZ 4

Frente Muelle Caballería y Plaza de Armas alquilo departamento de tres habitaciones con vista a la calle; luz toda la noche en $35. Casa de todo orden. 5348-3 fb.

EN casa moral se alquila hermoso departamento con balcón calle, servicio privado. Teniente Rey, 83. 5250.—2 Feb.

SE alquila un departamento con agua y luz, propio para establecimiento o comisionista. Precio muy módico. Jesús María 35. 5125-1 fb.

EN casa de familia Sol 48 altos cerca de O. P., se alquila un departamento con vista a la calle con su habitación en $40 y otros amplios y ventilados interiores a $25 y $35 con luz. No falta el agua. 5279-2 fb.

2. ALQUILERES DEPTS.

DEPARTAMENTO alto de dos salones completamente independientes se alquila para familia o para oficina con entrada independiente. Informan Lamparilla 42. 5371-2 fo.

CALLE Acosta 31, altos, se alquila un departamento en la azotea, compuesto de dos habitaciones y sus servicios, hay abundante agua, por tener bomba Prat en la misma. Se alquila una hermosa sala. Es casa moderna. 5274-2 fb.

3. ALQUILERES HABTS.

Habana

EDIFICIO CANO

Habitaciones las más limpias, higiénicas, con agua corriente y caliente en los baños, comida superior si se desea, todo barato. Villegas, 110, entre Sol y Muralla. 5241.—9 Feb.

EN Misión 67, casi esquina a Aguila, se alquila una hermosa sala baja. Informes en el fondo la encargada. Es casa moderna. 5271.—3 Feb.

EN casa de familia Castillo 35 E alto moderno casi esquina a Monte, se alquila una sala en $25 y otras habitaciones muy ventiladas a $18 y $15 con luz. No falta el agua. 5278-2 fb.

Bernaza 57 entre Muralla y Teniente Rey, se alquilan frescas y ventiladas habitaciones desde 10, 12, 15 y 20 pesos y Luz 33 casi esquina a Habana se alquila una habitación en $15. 4620-5 fb.

EN la calle Gervasio se alquilan accesorias muy baratas planta alta y una habitación; y en Príncipe esquina a San Francisco una accesoria propia para barbería; muy barata. 5367-4 fb.

Habana: Se alquilan habitaciones o departamentos para oficina en los altos de la casa Empedrado 16. Informan Arellano y Hnos. Cuba 50. Teléfono A-8297. 401—1 a 28

SE alquilan hermosas habitaciones, con baño intercalado cada una desde $20 a $25. No hay mejor. Monte 485 esquina a San Joaquín, el tranvía en la puerta. 5347-2 fb.

APARTAMENTOS BASARRATE

PARA PEQUEÑAS FAMILIAS

Recibidor, alcoba y lujoso baño privado. Servicios de alumbrado y teléfono. Comidas a su vivienda. Confortables y ventilados. Visítelos y seleccione el suyo. San Rafael 245, entre Basarrate y Mazón, una cuadra de Infanta. 4801-1 fb.

HERMOSO DEPARTAMENTO EN $27.00

Se alquilan dos habitaciones balcón a la calle. Se puede lavar; cocinar y tener niños. Amargura 16 casi esquina a San Ignacio. 5318-9 fb.

HABITACION. En casa de familia donde no hay inquilinos se alquilan una o dos habitaciones a personas de moralidad. Industria 13 altos. 5366-1 fb.

SE alquila amplia y fresca habitación en Teniente Rey 78 altos; solamente a hombres de moralidad. Es casa particular. No hay cartel. 5355-2 fb.

SE alquila en Oquendo esquina a Virtudes altos un hermoso departamento con dos habitaciones; sala y comedor Informan en la misma. 5352-2 fb.

SE alquilan dos grandes habitaciones altas, juntas o separadas, muy ventiladas; nunca falta el agua. Revillagigedo 47. 5331-2 feb.

GLORIA 88, altos se alquilan dos habitaciones, juntas o separadas para hombres solos, luz toda la noche. Precio económico. 5191-60-1 fb.

INDUSTRIA 80. Tel. A-6718. Magníficas habitaciones, amuebladas o no propias para matrimonios, con balcón y recibidor, lavabos agua corriente, espléndidos servicios sanitarios y cocina si desean usarla. También magnífica sala para profesional, desde $25 Se exigen referencias. 5155-1 fb.

SE alquila una habitación amueblada, agua caliente y teléfono. Obispo No. 97, segundo. 5123-1 fb.

PRADO 31, altos se alquila una amplia y ventilada habitación a personas de moralidad, propia para matrimonio, agua abundante. Toda asistencia. 5296-1 fb.

SE alquila una habitación con muebles o sin ellos en Escobar y Animas tercer piso, es independiente, balcón a la calle. Se da barato. Informan: Tel. M-7875. Alonso. Gervasio 59. 5201-2 fb.

HABITACION, se alquila una muy buena en Bernaza 55, altos, casi esquina a Muralla. 5077.—15 Feb

EN Aguacate 47, altos del "Dandy", se alquilan habitaciones amuebladas con servicio de ropa y limpieza a 20 pesos sin muebles desde 15 pesos en adelante. 5076.—8 Feb.

MURALLA 59, altos, se alquilan inmejorables habitaciones, abundante agua y muy frescas. Teléfono M-6154. 5042.—3 Feb.

SE alquilan habitaciones con vista a la calle a matrimonio u hombre solo. Estrella 6 y medio, entre Aguila y Amistad. 5056.—8 Feb.

SAN Nicolás, 128, altos, entre Dragones y Salud, se alquila una habitación a hombres solos o matrimonio sin niños. 5011 3 f

DOS habitaciones juntas o separadas se alquilan en casa particular acabada de fabricar, situada en punto céntrico e inmediata a doble vía de tranvías, a señoras solas o matrimonios sin niños. Si se desea se alquilan amuebladas y con toda asistencia. Informes: teléfono M-6656. 5019 1 f.

SE alquila en casa particular, hermosa habitación amueblada, gran cuarto de baño, teléfono, muy limpia, sin cartel en la puerta. Villegas 88 altos. Precio módico. 4932-7 fb.

SE alquila una hermosa y amplia habitación amueblada en Aguacate 12 altos, primer piso. Tel. M-7855. 4960-2 fb.

SE alquilan varias habitaciones con balcón a la calle y también interiores en la calle de Jesús María número 6 y Picota, número 56 y Compostela número 168 y medio. 4561.—4 Feb.

Prado 87, altos del Cine Lara, se alquila una habitación amplia y ventilada en $30. 4590-3 fb.

Habana: Se alquilan habitaciones o departamentos para oficina en los altos de la casa Empedrado 16. Informan Arellano y Hnos. Cuba 50. Teléfono A-8297.

C 9806 Ind 30 oc

EN AMISTAD, 96

se alquila una hermosa sala a propósito para comisionista u oficinas, también hay una gran habitación a propósito para un matrimonio de gusto, con todas las comodidades. Amistad, 96. 3131.—2 Feb.

HABITACIONES

MONSERRATE 93, ALTOS

entre Lamparilla y Obrapía. Se alquilan habitaciones con lavabo de agua corriente, muebles especiales y precios económicos. Más informes en la misma. 1084—6 fb.

PRADO 123 entre Monte y Dragones se alquila, vista a la calle, una habitación a matrimonio sin niños u hombres solos con o sin muebles, comida y limpieza de habitación. 4860-1 fb.

OBRAPIA 96 y 98, se alquilan habitaciones a la calle e interiores, grandes y frescas, a dos cuadras del Parque Central, lavabo de agua corriente, luz toda la noche, especiales para oficinas u hombres solos de moralidad. Informes el portero. 4985-4 fb.

EN casa de familia se alquila hermosa habitación con su servicio y completamente independiente. Informan al Tel U-2533. 4856-4 fb.

AGUIAR 92, entre Obispo y Obrapía, habitaciones a 15, 18, 20 y 25 pesos con muebles o sin, luz toda la noche, agua abundante, hay teléfono y criado, la casa más tranquila y de orden. Informan: Tel. A-3387 y en la misma. 2783.—5 Feb.

EN el punto más céntrico de la Habana, O'Reilly 54, altos del Café El Paraíso, entrada por Villegas, se alquilan frescas y claras habitaciones con o sin muebles. Tel. M-3013. También se sirven comidas 4784-1 fb.

Palacio Abadín. Cuba 86, casi esquina Teniente Rey. Casa moderna moral, tranquila, habitaciones con lavabos, amuebladas, ropa y limpieza $25, $30 y $35 mensuales. Teléfono M-9726. 4703-3 fb.

SE alquila en el Vedado, una habitación a caballero o señora extranjeros. Informan: F-2661. 5255.—2 Feb.

VEDADO. Se alquilan habitaciones en 11 y 6 y en la calle 9 No. 23 y en la calle 22 No. 3; todas muy baratas 5269-4 fb.

LAMPARILLA 74, ESQUINA A Villegas. Casa familia. Hermosa habitación vista piazoleta, entrada independiente, otra interior, con toda asistencia. Precios de situación. 3544.—5 Feb.

Barrios

HABITACIONES en Jesús del Monte con luz eléctrica y buenos servicios a $8.00. San Luis y Colina Villa Jaya 5081-4 fb.

SE alquila una habitación en calle 12 No. 192 entre 19 y 21. 5140-1 fb.

ARTES Y OFICIOS

ESMALTADO Y BARNIZADO DE MUEBLES

Tapizamos, barnizamos y doramos. Arreglamos y pintamos cuimbres. Esmaltamos en celulicide accesorios de médicos y baños. Precios económicos. Romero y García, San Lázaro 211. Tel. A-9485. 4234-3 fb.

5. AUTOMOVILES

Ventas

EL CAMION SIN COMPETIDOR

Sterling

AGENTES:
WILLIAM A. CAMPBELL Inc.
O'Reilly 2 y 4. Habana
C 10 31 d 1o.

CAMIONEROS, ESTO ES GANGA

Gomas 40x12 absolutamente nuevas, en $130.00 montadas. Infanta y Zapata. Telf. U-2307 y U-1944. 3769-4 feb.

SE vende un Cadillac 7 pasajeros, modelo 59, en perfecto estado, barato. Teléfono F. O. 1049. D esquina a 16, Reparto Almendares. 5015 2 f.

UN camión Ford en $250, camioncito de reparto en $120 como nuevo, una motocicleta Excelsior en $40. Cerro No. 566, frente a Palatino. 4915- 1fb.

SE vende un Durant en $750 Sedán de 5 pasajeros en perfectas condiciones, de poco uso. Tiene chapa particular. Informarse a su dueño, en la calle 26 entre 7 eme y 2. Reparto La Sierra. 4739 4 f

SE venden dos camiones listos para trabajar: uno de tres y media toneladas y otro de cinco toneladas, éste con motor de arrastre. Informan en Concha y Manuel de la Cruz, (antes Municipio). 4399.—4 Feb.

SE vende un automóvil Cadillac, V-63, cerrado, 7 asientos, carrocería especial, de poco uso y propio para familia que desee una máquina superior a precio razonable. No se trata con especuladores. Puede verse a cualquier hora en la nave sita en Calzada de Ayesterán entre Lombillo y la Rosa. Para tratar sobre ella en Dragones 106, de 8 a 11 a. m. U. H. 5240.—3 Feb.

RENAULT camión de una y media toneladas, reparto rápido. Perfectas condiciones. Se liquida a la primera oferta razonable. Tenemos repuesto Renault 18. Cuban Auto. San Lázaro 297. 5223 2 f

GANGA en $160 vendo un Chevrolet con cinco gomas de primera, fuelle nuevo, buena vestidura, defensas niqueladas y si es persona formal con $100 al contado y el resto a plazo. Para verlo y probarlo Garage La Caridad. San Rafael frente al Parque de Trillo. 5280-2 fb

SE vende Studebaker casi nuevo, verdadera ganga Special Six pintura Duco en perfectas condiciones. Carlos Tercero No. 7. 5293-9 fb.

EN $750 vendo un flamante Essex, cerrado, 7 asientos con gomas Dunlop F-4891. 5297-9 fb.

DODGE EN $220

Vendo uno muy bueno con gomas y fuelle nuevo, motor de lo mejor, carrocería sana, completamente, pero no lo necesito. Se puede ver Belascoain 646 garage Moderas. 5314-3 fb.

AUTOMOVIL Essex, último modelo, de 4 cilindros, acabado de reparar, garantizando su perfecto estado. Gomas con muy poco uso y fuelle nuevo. Se vende a muy buen precio. Lange Motor Co. Ave. de Washington No. 12. Tel. U-2614. 5310-6 fb.

Se vende una cuña Chevrolet del 24 en muy buenas condiciones. Una Estrella 5 pasajeros. Tipo Packard. Informan Reina 114. González. 5095-1 fb.

MOTOCICLETAS HARLEY-DAVIDSON

La más segura y fácil de manejar. Un modelo para cada propósito. Se venden más motocicletas Harley-Davidson que ninguna otra marca en el mundo: Hay una razón. Completo surtido de piezas y accesorios. Unico agente: José Prieras. Avenida de la República 890. Tel. U-2143. Cable: "Prieras". 5282-1 fb.

AUTOMOVILES

RENAULT CUPE LIMOUSINE

Se vende este automóvil cerrado con carrocería de lujo, siete asientos, en perfecto estado de uso. Informan: Teléfono F-2124. 5032.—8 Feb.

VENTA loca para los paseos de Carnaval, Chandler particular 7 pasajeros, 6 cilindros, cinco ruedas alambre, perfecto funcionamiento. Informan: Reina 97, altos. Teléfono A-8294. 5061.—1 Feb.

HUDSON flamante se vende barato, para verlo e informes: Carmen, entre Juan Delgado y Estrampes, (altos) o en Reina 27. Dep. 213. 5092.—1 Feb.

AUTOMOVIL Essex, último modelo en perfectas condiciones mecánicas, garantizando su motor, gomas en buen estado, con fuelle y vestidura completamente nuevos. Se vende a muy buen precio. Lange Motor Co. Ave. de Washington 12. Teléfono U-2614. 5312-6 fb.

CUÑA Hudson, preparada para carreras, en perfectas condiciones mecánicas, 5 ruedas de alambre, gomas en perfecto estado, muy bien acabada, se vende barata. Lange Motor Co. Ave. de Washington 12 Tel. U-2614. 5311-6 fb.

GANGA, Cadillac tipo 63, con cinco ruedas de alambre, flamante como nuevo y Packard carrocería Flectwood seis ruedas, disco, el más lindo de la Habana. Informan: Dragones, 64, pueden verse: Calle L, número 297. 4522.—2 Feb.

CHEVROLET tipo Sport del 24, cuatro gomas nuevas y de repuesto parabrisas laterales, ruedas disco y muchas extras se vende barato por no poderlo atender su dueño. Industria y Trocadero de 10 a 12 y de 2 a 4. Pregunte por Barrio. 5127-1 fb.

Fiat Sedan, motor especial intensivo, último modelo, tipo 501, pintado de nuevo, garantizado como nuevo. Ideal para médico, hombre de negocios o familia, por económico y fácil manejo. Se liquida muy barato dando facilidades de pago. Tenemos repuesto para este carro. Cuban Auto. San Lázaro 297. 5074-1 fb.

SE VENDE UN BUICK

Cerrado, tipo Packard, 5 pasajeros, de muy poco uso. Tiene chapa y está asegurado. Informan Tel. FO-1737. 5130-1 fb.

SE vende un sidecar Harley Davidson del 24. Está nuevo. Se da barato por no precisarlo. Informan Jesús del Monte 555 1-2. Teléfono I-4379. 5202-2 fb.

Accesorios

"ESPIRITU MOTOR"

Para camiones, cocinas y automóviles se sirve a domicilio a 24 centavos galón. Mínimo que se despachan 10 galones. Exija que se lo pesen para que vea que tiene 100 grados. El chauffeur lleva el alcohómetro. Teléfono I-3617. Concha, 3, Compañía Destiladora "Gancedo". 2771.—16 Feb.

6. BONOS Y CREDITOS

COMPRO CREDITOS DEL GOBIERNO

aprobados por la Comisión de Adeudos. Cualquier cantidad. No venda sin antes saber mi oferta. Manzana de Gómez, número 318. Manuel Piñol. 3702.—21 Feb.

CREQUES NACIONAL

Compro grandes y pequeñas cantidades y le doy dinero en el acto. Antes de vender véame le haré la mejor oferta. Manzana de Gómez 318 Manuel Piñol. 539.—9 En.

7. CARRUAJES Y ANIMALES

PERROS. Se desea comprar un cachorro de "Bull Terrier" que sea de padres legítimos. El que lo tenga puede dirigirse a Lamparilla 4. 4835-1 fb.

SE desean vender dos buenos ejemplares de un año de edad de Airedale y Fox Terrer de pelo de alambre. Pueden verse en Baratillo 10, por Lamparilla. 4836-1 fb.

VENDO DOS VACAS

Recentinas propias para una familia. Informan: 10 de Octubre 563 y medio. Teléfono I-1763. 3679.—6 Feb.

CABALLITO PONY Y SU CESTICA

Vendo un caballito pony con su cestica y su correspondientes arreos avellanados. Cosa de gusto. Pueden verse en Colón 1. 4679-3 fb.

POR ausentarse su dueño se venden mulos nuevos americanos aclimatados, 6 carretones de volteo criollos, 2 carros de cuatro ruedas, 7 palas de arrastre, un escrepe de ruedas, arreos útiles para todo. Informe por correo. Luis Mijares. Apartado 284. Cienfuegos. 4347.—9 Feb.

CABALLOS, MULOS Y VACAS

Tenemos magníficas jacas y yeguas muy finas caminadoras, de Kentucky, y sementales de paso de las mejores ganaderías de Kentucky según puede verse por sus pedigrees. Todas las semanas recibimos buenos lotes de vacas de pura raza lecheras Jersey, Holstein y Guernsey, recentinas y muy próximas a parir. También tenemos magníficas mulas maestras en toda clase de trabajos. Todos estos animales pueden verse en los establos de

JOSE CASTIELLO Y Cía.

Ayesterán No. 1, entre Estrella y Maloja

Teléfono U-1129.

C10889 Ind. 2 Dic.

DE ANIMALES

Se vende un bonito caballo criollo de paso. Tiene cerca de siete cuartas, seis años de edad. Se da a prueba. Precio 250. Tel. U-1923. 4458-2 fb.

SE venden los siguientes animales, dos terneras, una Jersey, 6 chivitos de 2 meses y uno grande, 3 chivas de leche buena raza. Pollos y gallinas. Café El Avisador. Calzada de Columbia, esquina a Boquete. Mar

ENSEÑANZAS

ESTUDIO
MARIANO MIGUEL
ESCUELA LIBRE DE PINTURA

PREMIADO en la Exposición Nacional de Bellas Artes de Madrid, de 1904. Expositor de "Société de Artistas Franceses" de París. 1923. Diploma de Honor del Salón de Otoño de la Asociación de Pintores y Escultores de Madrid 1924. Jurado del Concurso de Aguasfuertes del Círculo de Bellas Artes Madrid 1923

Clases de Pintura, Estética y procedimientos del color, Aguafuerte, Repujado en cuero y metal, Batik. Clases especiales para Arquitectos, Militares y profesores del Magisterio.

ESTUDIO
Edificio del
DIARIO DE LA MARINA
Telf. U-3094.

Profesor de Ciencias y Letras. Se dan clases particulares de todas las asignaturas del Bachillerato y Derecho. Se preparan para ingresar en la Academia Militar. Informan en San Rafael 141, altos, entre Oquendo y Soledad.

Profesora diplomada por el Real Conservatorio de Madrid, enseñanza completa de Solfeo, Violín y Piano, para señoritas a precios módicos. Vedado, calle 20, letra C entre 13 y 15 (a dos cuadras del Paradero). Teléfono F-1255.
Ind. 28 oc

GRAN ACADEMIA COMERCIAL "J. LOPEZ"

(La que más pronto y mejor enseña) Manrique 46. Teléfono M-3322. Carrera de Comercio completa. Especialidad en: Mecanografía, Taquigrafía, Gramática (Ortografía Práctica), Aritmética, Teneduría de Libros, clase especial de lectura, Aritmética y Escritura para principiantes. Cuota módica. Unica Academia que coloca gratuitamente a sus alumnos en Bancos y oficinas después de entregarles un honroso título.
1473—8 fb.

¿QUIERE GANAR $150.00 EN ADELANTE

Aproveche su tiempo, que no le pesará. Lo hacemos competente y práctico en pocos meses.

TENEDURIA, CONTABILIDAD Y ANALISIS

No pierda más tiempo. Empiece llevando un juego completo de libros, pues es ciencia esencialmente PRACTICA, y abandone las teorías confusas. Curso y experiencia en tres meses.

TAQUIGRAFIA "PITMAN"
(EN ESPAÑOL E INGLES)

Práctica y dictado, por experto taquígrafo público con larga experiencia. Rapidez en 7 días, 60 palabras al primer mes, 100 al segundo. Otorgamos título auténtico de nuestros representados "Isaac Pitmann y Sons", de New York y Londres.
INGLES, MECANOGRAFIA, ARITMETICA MERCANTIL, CALIGRAFIA ORTOGRAFIA, ETC.
Todo sin gran esfuerzo mental. A BASE DE PRACTICA, que es la que nunca se olvida y asegura el éxito. Sistemas modernos, alemanes y americanos.
Garantizamos magnífico empleo. Graduados colocados este mes: Margarita Estapet, Julián López, Pedro Abalí, Joe Loedig y otros.
ATENCION ESTRICTAMENTE INDIVIDUAL
(También por correspondencia)
E. F. TIZOL
(Perito taquígrafo contador)
Profesor del Comercio
Teléfono M-4061
Nueva del Pilar 31, esquina Clavel, cerca de los Cuatro Caminos
962—6 fb.

MECANOGRAFOS

Clases por correspondencia de Estenotipia o sea taquigrafía por medio de las máquinas de escribir, es mucho más rápida y fácil de aprender que la taquigrafía a mano. Pedir circular a M. A. Alvira 27 y 2, Vedado, Habana. Teléfono F-5367.
59147.—1 Mz.

GAPDELAI
Academia Modelo

Miguel Aldama (Amistad) 96, altos.
Preparatoria: Clases de explicación amplia y eficiente, por el autor mismo del conocido libro-clave. "Curso preparatorio M. de la Rosa". Horas: De 1 a 4 p. m.
Inglés: Enseñanza completa, en todas sus aplicaciones, por el Profesor E. U. Sr. Faustino Leal. Horas: De 8 a 9 a. m.; de 1 a 3 y de 7 a 9, pasado meridiano.
Bachillerato: Preparaciones especiales para exámenes de Matemáticas, Geografía e Historia Universal, Lógica y Cívica, por los Profesores Villar y La Rosa. Horas: De 1 a 3 y de 4 a 6 p. m.
Academia Nocturna: Repasos fáciles y eficaces, para todos los exámenes de Bachillerato, por los siguientes profesores, de cuyos éxitos debéis adquirir informes: Jacobs, Genda, Bustamante, Leal, Villar, Lebredo, La Rosa.
3381-18 fb.

11. EMPLEOS-OFERTAS

Tenedores de Libros

TENEDOR de libros, experto, competente taquígrafo español-inglés, con buenas referencias, se ofrece fijo o por horas. Teléfono F. O. 1626.
5024 3 f

TENEDOR de libros con mucha práctica comercial, disponiendo algunas horas, se ofrece. Dirigirse A. Laud. Revillagigedo 52, altos.
5269.—9 Feb.

Experto tenedor de libros, se ofrece para toda clase de trabajos de contabilidad. Lleva libros por horas. Hace balances liquidaciones, etc. Salud 67, bajos, teléfono A-1811.

13. ESTABLECIMIENTOS

Compras

COMPRO y arriendo fincas rústicas de una a doscientas caballerías, venga a verme con su titulación, planos, precios y demás antecedentes de 10 a 11 y media o de 2 a 4. Negocio serio y rápido si se pone en precio razonable. Oficina Habana número 73, altos, entre Obispo y Obrapía.
5111.—1 Feb.

Ventas

VENDO vidriera tabacos, cigarros, situada punto comercial, gran porvenir, buen contrato, poca renta. Informe: Barra Cuba. Empedrado y Cuba. Vidriera. 5054.—1 Feb.

GANGA, por mitad de su precio se vende una vidriera de tabacos, cigarros, quincalla y billetes de lotería con 4 años contrato, paga poco alquiler y se adapta para persona sola. Informan en la misma, Calzada Luyanó, número 231, pegado al garage Los Locos. 5067.—2 Feb.

UN BUEN NEGOCIO

Por poco dinero con ocho años de contrato, vendo una de las mejores vidrieras de la Habana, garantizo $30 de venta diaria, solamente de tabaco. Más informes Suárez 7, Casa Préstamos. 5190-1 fb.

SE vende barato en lo mejor situado de Marianao, por ser esquina, un café y fonda, propio para persona con buen deseo de trabajar. Se dan grandes facilidades de pago. Informan en el mismo, café El Plaza, Real y Paseo. 5003 1 f.

CAFES

En Reina, 15 mil pesos con 8 de contado.
En Oficios, 16 mil pesos con 10 de contado.
En Monte, 11 mil pesos con 7 de contado.
En Galiano 18 mil pesos con 12 de contado.
En Muralla 26 mil pesos con 12 de contado.
Informes: gratis y negocios serios: Suárez, Cerro 537.

BODEGAS CANTINERAS

En Aguila, 8,500 pesos, con 4 mil de contado.
En Infanta 14,000 pesos, con 6 de contado.
En Apodaca, 6,000 pesos, con 3 de contado.
En Estrella 8,000 pesos, con 3 y medio contado.
En Belascoain 6,000 pesos, con 3 de contado.
En Compostela 7,000 pesos, con 4 de contado.
En San Miguel, 8,000 pesos, con 3 y medio contado.
Informes gratis: Suárez, Cerro 537, entre Tejas y Buenos Aires.

BARRAS

En Muralla, 12 mil pesos, con 5 de contado.
En Cuba, 8 mil pesos, con 4 de contado.
En Monserrate, 20 mil pesos, con 12 decontado.
En Aguila, 25 mil pesos, con 15 de contado.
En Monte, 16 mil pesos, con 8 de contado.
En el Muelle, 6 mil pesos, con 3 de contado.
Negocios con vergüenza. Suárez, Cerro 537. 4743.—1 Feb.

BODEGAS EN VENTA

$1.000 de contado y poco más a plazos vendo mi bodega sola en esquina por tener otra y no poder atender las dos. Para más informes señor Tamargo, Belascoain y San José. Café La Eminencia de 2 a 5. Teléfono M-6540.

$2.500 de contado y $2.500 a plazos vendo bodega sola en esquina, gran negocio, véalo. Informa M. Tamargo. San José y Belascoain. Café, de 2 a 5.

Con $5.000 de contado y resto a pagar cómodo vendo bodega sola en esquina, 5 años contrato, alquiler 45 pesos, sin correr con nada, puedo garantizarle de $80 a $90 diarios de venta. Véala y se convencerá. Para informes: Tamargo. San José y Belascoain. Café La Eminencia, de 2 a 5.

$8.000 de contado y $7.000 a pagar cómodo, vendo gran bodega, garantizo venta mensual $4.000. Es en la Habana, por asunto que se explicará al comprador se vende. Informa Tamargo. San José y Belascoain, Café de 2 a 5.

Vedado, tengo 3 bodegas en venta, $15.000 una, $12.500 otra, $11.000 otra, $8.000 otra. Informa Tamargo. San José y Belascoain Café La Eminencia, de 2 a 5. M-6540.

Cafés tengo varios de todos precios en venta. Si quiere comprar alguno véame que haremos negocio. Informa Paulino Fernández. Café La Eminencia. Belascoain y San José de 2 a 5.

Vidrieras de tabacos, tengo más de 200 en venta de todos precios hasta de $500 al contado. Informa Paulino Fernández. Belascoain y San José. Café, de 2 a 5. 4670-5 fb.

ESTABLECIMIENTOS VARIOS

BARRA Y RESTAURANT

Se vende en lo más céntrico de la Habana, frente a dos grandes hoteles que no tienen barra, mucho tourista, no paga alquiler, tiene largo contrato y se dan facilidades de pago. Precio $13.500. Informa Manuel Llenín. Figuras 78. Tel. A-6021.
4711-5 fb.

BODEGA BARRIO ARSENAL 5,500 PESOS

Sola en esquina, vendo, buen contrato, muy cantinera; es gran oportunidad. Facilidades de pago. Fernández Café Independencia. Belascoain y Reina.

Vidriera tabacos, vendo, gran venta billetes, situada, café, restaurant, buen contrato. Precio $2.000. Aceptamos mitad contado. Fernández. Café Independencia. Belascoain y Reina.

Casa de huéspedes vendo con 24 habitaciones lujosamente amuebladas, poco alquiler, deja $400 mensuales. Precio $6.000. Facilidades de pago. González. Café Independencia. Belascoain y Reina. 5116-1 fb.

SE vende una bodega en buen punto Se dan facilidades de pago. Informan Finlay 96. Tel. U-1870.
4638-3 fb.

VENDO una bodega en punto de porvenir, Luyanó, por no poder atenderla $2.500. No paga alquiler y todavía recoge. Informan Bernaza 7, Café, de 7 a 10. 4838-1 fb.

SE vende casa de huéspedes. Tiene 18 habitaciones amuebladas y todas alquiladas. Se da barata por no poderla atender. Informa Sr. Menéndez. San Rafael 103.
4937-3 fb.

GANGA

Vendo gran bodega en el centro de la Habana, sola en esquina, no paga alquiler, tiene comodidad para familia, venta diaria $80. Comodidades de pago. Informa el señor Atanes. Tel. I-4327. 4285-1 fb.

VIDRIERA de tabacos y quincalla, se vende 6 años de contrato, se aseguran de 30 a 40 pesos de venta diarios. Informan: Monserrate 131, cantinero.
5257.—2 Feb.

GARAGE 6 años contrato, 70 máquinas storage, tanque y bomba gasolina, compresoras aire y demás útiles. Se vende con facilidades. Es negocio. Informan: A-2574. 4989.-3 Feb.

UNA ganga. Casa de huéspedes en lo mejor de Prado con 24 cuartos, todos alquilados. Buen contrato y poca renta. Precio $4.000. Vale el doble. No corredores. Tel. U-4217.
5291-7 fb.

BODEGAS EN GANGA
J. P. QUINTANA

Belascoain 54, altos. Tel. M-4735.

En calzada, contrato 7 años, alquiler $55 con casa para familia, $8.900.

Otra en calzada, contrato 6 años alquiler $52, sola en esquina en $5.000.

En la calle Escobar, contrato 5 años, alquiler $15 en $8.500.

En San Nicolás, sola en esquina, contrato 4 años, alquiler $25.00 en $5.750.

En la calle 6 en el Vedado, contrato 4 años, alquiler $20; $7,000.

Finca y carnicería, mide 315 m. renta $100 en $10.000.

Finca y bodega. Mide 180 m. renta $60; $5.000.

Finca y bodega, con una superficie de 420 varas $9.500.

Bodega sola en esquina, contrato 5 años, alquiler $20, $3.000.

Bodega sola en esquina, contrato 5 años, alquiler $40; $2.500.

Bodega mixta, en calzada, contrato 5 años, alquiler $40 con casa para familia $9.000.

Bodega sola en esquina, contrato 5 años, alquiler $75, alquila $58; $3.000.

CAFES EN GANGA

En la calle San Lázaro, Café, Fonda y Billar y Casa de Huéspedes, contrato 4 años, alquiler le queda a su favor $150; $11.000.

En la calle Aguila, con vidriera de tabacos y dulces, contrato 4 años todo en $11.000.

En la calle Galiano, con Fonda y vidriera de tabacos, contrato 7 años, $7.000.

Café y Fonda frente a los muelles, contrato largo, venta diaria $150 en $16.000.

Todas estas ventas son con facilidades para el pago.
J. P. QUINTANA
Belascoain 54, altos del Banco
Tel. M-4735
5296-3 fb.

ESTABLECIMIENTOS VARIOS

HORCHATERIA Y BARRA

Se arrienda una en lugar céntrico, por no poderla atender su dueño. Informan Salón de Billares Plaza al lado del Teatro Actualidades, de 4 a 6. 5364-3 fb.

BODEGA y finca en $10,000, situada en la mejor barriada de la Habana. Más detalles sólo a personas serias. Trabadelo, Crespo y Animas, café, de 2 a 4 y de 8 a 10 noche. Aviso no trato con palucheros.
5338-2 feb.

VENDO casa de huéspedes situada en la mejor esquina de fraile en el corazón de la Habana; tiene contrato y módico alquiler; muchas habitaciones; es casa muy acreditada. Precio de ocasión. Más detalles sólo a personas serias. Trabadelo, Crespo y Animas, de 2 a 4 y de 8 a 10 noche.
5339-2 feb.

SE vende vdriera de tabacos, quincalla y billetes de lotería, propia para colecturía por enfermedad del dueño, tiene buen contrato. Monte 272.
5272.—7 Feb.

CARNICEROS, APROVECHEN ESTA oportunidad por tener que atender otro negocio vendo mi carnicería, acepto proposiciones. Llame al carnicero al Teléfono U-2645. No lo deje para mañana. 2521-4 fb.

BODEGA EN GANGA SE VENDE en 3,000 pesos la mitad al contado, el resto a plazos, contrato 6 años, alquiler 25 pesos. Informan: Martí, 214 Regla. 121.—2 Feb.

TINTOREROS. TENGO $500 PARA dar a cuenta de Tintorería, resto convencional. Tel. F-2696.
5276-3 fb.

A LOS QUE DESEEN ESTABLECERSE EN BARRA, BODEGA, CAFE, FONDA, VIDRIERAS DE DULCES Y TABACOS

Vendo en estos giros las mejores y más acreditadas en barrios comerciales y de mucho tránsito. Véame que tengo lo que usted necesita. Egido y Corrales. Vidriera del café Sol de Madrid. M. López de 12 a 2 p. m.
5344-7 fb.

CAFE CANTINA $10,000

En la Habana, contrato 5 años, alquiler $30, venta $55. Se garantiza. Informes Monte y San Nicolás, café, de 12 a 3. Preguntarle al cantinero por Alvarez. 5345-3 fb.

14. FINCAS RUSTICAS

Compras

COMPRO

SE vende un solar en la Avda. Santa Amalia y Lincoln, mide 15x60, tiene dos casitas fabricadas al fondo y quedan 500 varas por fabricar al frente, está rentando 50 pesos, se da en $4,500. Informan en Lincoln y Céspedes. José Vázquez.
4389.—2 Feb.

15. FINCAS URBANAS

Compras

Una casa chica antigua de esquina en el centro de la Habana, para fabricar. Diríjase al Apartado número 491.
5059.—6 Feb.

COMPRO FINCA URBANA

planta baja antigua o moderna o de altos, no más de 225 metros. Teléfono A-8363, M-6673. 1497.—9 Feb.

Compre y estrene esta casa

Calle 17, número 84, esquina "Tejar", Vibora, tres cuartos, dos patios frente, varios tranvías. Precio $3750 reconociendo $2,500. Llave en frente.
4771.—3 Feb.

Ventas

VENDO casa en ganga, en la Habana, dos plantas, moderna, renta $215, mide 7x35. Precio $16.000. Esquina en Virtudes de fraile, 110 metros, 3 plantas, pegada a Galiano, renta $330. Precio $36.000. González. A-9643 y U-1423. 5116-1 fb.

BUENA INVERSION

Se vende una moderna y bien construída casa en San José entre Lucena y Marqués González, compuesta de sala, saleta, tres habitaciones salón de comer, cuarto de criado, doble servicio y cocina. Renta $165 Informa Sr. Alvarez. Mercaderes No. 22 altos. Se puede dejar parte del precio en hipoteca.
5165-2 fb.

SE vende la hermosa casa Concepción No. 33 entre San Lázaro y San Anastasio, Vibora, con sala, dos ventanas, recibidor, 4 cuartos, comedor corrido, cocina, baño, patio y traspatio. Citarón y cielos rasos. Tranvía al frente Precio $9.500. Si se desea puede adquirirse con $2.000, resto hipoteca. En la misma la enseñan. Informan: San Rafael 86, bajos. Tel. M-3821. Sr. Garrido. 5135-2 fb.

SE venden 3 grandes casas en ganga, una en Mendoza, Santos Suárez 13x52 varas con sala, antesala, comedor, 4 cuartos, 2 para criados, dos baños y uno de criados, garage y demás servicios en $13,500, a media cuadra del tranvía, una en Santos Suárez, próxima al tranvía con portal, sala, antesala, 3 cuartos, comedor y baño, cuarto y servicio de criados, entrada para garage en $11,500, próxima al tranvía, una esquina en Buen Retiro, propia para bodega con 683 metros en 6,000, tranvía pegado. Informan: Paz, 42. Santos Suárez, de 7 a 1 y 4 a 8. Cajigal, no corredores.
5066.—8 Feb.

REGALADA EN $8.000, SE VENDE una gran casa en lo mejor del Reparto Almendares, es fabricación moderna, con una superficie de 400 varas y garage para dos máquinas, está dos cuadras, escasa del crucero de la Playa y la línea de Mariano. Informes Sr. Rodríguez. Empedrado 34. A-1657. 3955-6 fb.

URBANAS

EN LO MEJOR DE GALIANO

Se vende una magnífica casa con frente a tres calles, haciendo esquina a una de ellas. Grandes facilidades en la forma de pago. No deje de aprovechar esta única oportunidad de adquirir esta propiedad. Informa: G. del Monte. Habana número 82.
5060.—6 Feb.

PARA FABRICAR

Se vende la casa Salud 91. Es un magnífico terreno para fabricar una buena casa. Informa Sr. Alvarez. Mercaderes 22, altos.
5167-2 fb.

GRAN negocio. Vendo una casa por la mitad de su valor, compuesta de sala, saleta, comedor y tres cuartos, patio y portal, provista de servicio sanitario. Avenida Tercera entre 5 y 6. Reparto Buena Vista
5005 4 f

GRAN RESIDENCIA A PLAZOS

Cerca del Gran Hotel Almendares, uno de los mejores puntos de recreo de la isla, vendo a plazos una gran casa de portal, recibidor, sala, hall, comedor, escaleras, sala, pantry, cocina, cuarto y servicio criados y 5 salones dormitorios, un baño que costó $2.000, garage para dos máquinas y dos terrazas, esta casa vale más de $40.000. Por necesitar venderla la doy en el solo y último precio de $30,000 con solo $7,500 contado y el resto en hipoteca amortizable por mensualidades o trimestres con el 8 0-0. Su terreno lo componen 1,950 varas, el terreno en este lugar vale a más de $10 vara por ser de esquina Los jardines que tiene valen más de $1.000 como se puede ver es un gran negocio. No trato más que con personas interesadas. Llame al Teléfono I-2647. Villamarín.
4610-1 fb

GANGA. Se vende chalecito con 1000 metros de terreno, agua y servicios sanitarios. Informan en la bodega "La América" paradero Miraflores.
4355.—2 Feb.

SIN INTERVENCION DE CORREDORES

Vendo muy bien situada propiedad que renta 10 0-0. Dueño Jesús María 57 M-5523. 4048-1 fb.

FABRICADO DOS PLANTAS BELASCOAIN A $125 METRO

Cerca de Lealtad, ganga 196 metros. Renta $170, sala, comedor, cuatro cuartos en cada planta $24.500. Jorge Govantes. San Juan de Dios 3. Teléfonos M-9595 y A-5181.
1902 —10 fb.

MARIANAO, vendo $2,000 dejando resto hipoteca, casa moderna, techos monolíticos, tres cuartos, sala, comedor, baños, patio. Viuda Nogueira. Teléfono FO-7014. 4565.—2 Feb.

GANGA BELASCOAIN A $133 METRO

Con fabricación de dos plantas, cerca de Lealtad, 163 metros, renta $160.00, $22,000. Jorge Govantes, San Juan de Dios 3. Teléfonos M-9595 y A-5181.
1901.—10 fb.

CASA MODERNA VENDO CON frente a la línea de Santos Suárez, jardín, sala, jol, tres cuartos en alto de baño intercalado, cocina y comedor al fondo, se da barata y si es necesario se deja algo en hipoteca, es una ganga. Informa: Paz y S. Bernardino. Iravedra. Teléfono 1-4243.
3044.—17 En.

VENDO

Casa de tres plantas, moderna con dos cuartos dormir, sala, baño intercalado, cocina de gas en cada piso. Renta total $210.00 al mes. Precio $25,000. Informa: Enrique López Oña. Aguiar 71. Departamento 410.
5267.—3 Feb.

MONISIMA Casita-quinta en Arroyo Naranjo, 1.800 varas con árboles, jardines y estanque. La casa es de mampostería, decorada y amueblada con todo lujo y confort. Se compone de sala, comedor, hall, dos habitaciones, baño completo, agua caliente en toda la casa, cocina, garage, dos cuartos y servicio de criado. Se vende con o sin muebles, lámparas, cristalería etc. Véame que es una ganga. Su dueño, calle 17 entre 4 y 6 No. 419. F-2986. No se da precio por teléfono. 5070-5 fb.

VEDADO, oportunidad. Calle 17, casa moderna con 683 metros casi todo fabricado, construcción de cantería, renta 300 pesos, precio $43,000. Gerardo Mauriz. Obispo 16. Teléfono M-8884 y F-2686.

VEDADO, calle 23, casa moderna de esquina, techos monolíticos, dos plantas independientes, renta 300 pesos, precio $46,000. Gerardo Mauriz. Obispo 16. Teléfonos M-8884 y F-2686.

VEDADO, chalet moderno abajo, todos los servicios y garage, los altos 4 habitaciones, baño completo, dos terrazas, próximo a 23, precio 26,000 pesos. Gerardo Mauriz. Obispo 16. Teléfono M-8884 y F-2686.

OPORTUNIDAD, Vedado, bonita casa a 20 pasos de la calle Línea, jardín, portal, sala, gabinete, 3 magníficas habitaciones, comedor, cuarto de criados, garage, buen patio, precio 16,500. Gerardo Mauriz. Obispo 16. Teléfono M-8884 y F-2686.

EN la Zona Comercial, gran esquina parte fabricada de tres plantas, renta 1,500 pesos mensual, son 1,200 metros a menos de lo que vale el terreno a 200 pesos metro. Gerardo Mauriz. Obispo 16. Teléfono M-8884 y F-2686.
5217.—4 Feb.

URBANAS

SE vende una casa en lo más alto de Estrada Palma, aun sin estrenar, con jardín, portal, comedor al fondo, tres cuartos cuarto de baño intercalado, cocina, cuarto y servicio de criados garage. Se hizo para el dueño, pero tiene que embarcarse. La da en a mitad de su valor. Deja $5.000 en hipoteca. Informan Serrano y Zapote. Teléfono I-4039. Ramón Bolaño.
5341-1 fb.

VENDO una casa de madera con 6 cuartos, servicios sanitarios, pisos de mosaico; calle San Cristóbal, Cerro. Para más informes, Dolores No. 21, J. del Monte, Telf. I-7570. Ribas.
5326-3 feb.

GRAN NEGOCIO

Por lo que vale el terreno vendo una casa con 4.100 varas en la calle Línea y 3a. frente al paradero Jesús María Buen Retiro. Informan en la misma de 8 a 12. También vendo: 2.201 varas de terreno frente al nuevo Colegio de Belén. Trato directo con los compradores. Pregunten en el café del paradero. 5225 3 fb

ESTRADA Palma, Vibora, vendo un chalet de esquina con ochocientos metros. Informan en el teléfono I-2466. 4539.—10 Feb.

GANGA EN BUENAVISTA

Vendo casa madera; pisos mosaicos y cemento. Portal; sala; comedor; 4 cuartos y servicios sanitarios. Puede rentar de 30 a 35 pesos. Precio $1.200 en mano y $350 la compañía a razón de 5 pesos mensuales. Informa su dueño en Fuentes y 7; Reparto Almendares. Tel. FO-1097. Sr. Dorado
5209-1 fb.

CASA EN CARLOS III

Próximo a Carlos III Ensanche de la Habana; vendo una casa moderna con portal; sala; recibidor. 4 dormitorios; baño intercalado de lujo; hall; comedor al fondo; cocina y servicios de criados; garage y cuarto de chauffeur situación ideal; donde hay otros grandes chalets. Precio $16.500. Se puede dejar la mitad en hipoteca al 7 0-0. Aguila 148. Tel. M-9468. Marcelino González. 5287-2 fb.

¡ASOMBROSA ganga! En el reparto Almendares una casa con terreno de 447 varas, renta $65; precio $4.700. Frente a la línea Marianao vendo 2 modernas a $,200 cada una. En Buena Vista una en $1.100. Vendo solares al contado y a plazo y doy dinero en hipoteca a todo el que necesite al 10 0-0. Informan Primera entre Fuentes y Lanuza. Tels.: FO-1830 y FO-1726. Chirino. 5285-4 fb.

CERCA DE MONTE

Vendo a media cuadra de la Calzada del Monte, una moderna casa 3 plantas, de cantería, renta $210, fabricación de primera. Precio $27.000. Informa: Vallongo en Monte 317. Teléfono A-1988.

Vendo una gran esquina moderna de dos plantas establecimiento y gran casa de familia, cerca de tranvía. Precio $14.000. Se puede dejar una parte en hipoteca si se desea. Informa Vallongo en Monte 317. A-1968.
5314-3 fb.

SE vende una bonita casa de dos plantas en $13.500 en Lealtad a cuadra y media de la C. de Reina, compuesta de sala, comedor, 2 habitaciones, cocina, patio y servicios. Para más informes en Lealtad 159, bajos. Sr. F. Hernández.
5254-9 fb.

VEDADO,
CASA A PLAZOS

Con jardín, portal, sala, comedor, 4 cuartos, cuarto de baño y garage en $17.000, $2.500 al firmar y el resto a pagar en 12 años por mensualidades, admitiéndose cancelaciones parciales no menores de $500.

MIGUEL F. MARQUEZ
Cuba 50
305 3 d 31

ESQUINITA MODERNA $6,500

Vendo en Santos Suárez parte alta, esquina con bodega. Tiene contrato, renta $50 un solo recibo al bodeguero. Precio $6.500. Aguila 148. Marcelino González. 5286-2 fb.

VEDADO, CALLE 13

Casa fabricada en solar completo con jardín, portal, sala, hall, cinco cuartos, dos de baño, saleta de comer, 2 cuartos de criados, garage en $15.000 y reconocer igual cantidad al 7 0-0.

MIGUEL F. MARQUEZ
Cuba 50
312 3 d 31

VENDO
LA ESQUINA
De Paseo y 21 con 2.500 metros.

MIGUEL F. MARQUEZ
Cuba 50
314 3 d 31

URBANAS

CALZADA DE LA VIBORA

Vendo una casa de lujosa construcción, con garage en $31.000 y otra de 2 plantas, fabricación moderna, rentando $200, en $26.000.

MIGUEL F. MARQUEZ
Cuba 50
306 3 d 31

VENDO
LA ESQUINA

De M y Calzada, con 1.000 metros de superficie.

MIGUEL F. MARQUEZ
Cuba 50
315 3 d 31

BARRIO DE COLON

Vendo dos casas, una de 3 plantas en $31 y otra de 2 en $14.000.

MIGUEL F. MARQUEZ
Cuba 50
316 3 d 31

ALTURAS DE ALMENDARES

Lujosa casa de 2 plantas, cerca de la residencia del Sr. Conde del Rivero en $55.000.

Facilidades de pago.

MIGUEL F. MARQUEZ
Cuba 50
303 3 d 31

CERCA DEL COLEGIO
"LA SALLE"

Vendo lujosa casa de una planta en la acera de la brisa con garage para dos máquinas en 25.000 y reconocer igual cantidad al 7 0-0.

MIGUEL F. MARQUEZ
Cuba 50
304 3 d 31

OPORTUNIDAD. En lo mejor de Malecón vendo esquina moderna, 4 plantas rentando mensual $350 a la primera oferta razonable. Sr. Marín. Aguiar 59. Tel. A-6283.
5284-2 fb.

INVIERTA SU DINERO AL 12 POR CIENTO

Ud. lo puede invertir comprando este gran edificio compuesto de 15 casas completamente nuevas que se componen cada una de sala; saleta; dos cuartos; baño; cocina y patio. Rentan $5.580 al año. Precio $44.000 y están situadas en un gran barrio. Señor P. Quintana. Belascoain 54 altos. Tel. M-4735.

POR DISOLUCION DE SOCIEDAD

Vendo un lote de 5 casas nuevas de centro y se componen cada una de: portal; sala; dos cuartos; baño intercalado; comedor; cocina; patio y traspatio. Precio de todo $25.000. Se venden juntas o separadas. Puede quedar a deberse por todas $15.000 o $3.000 por cada una. Dan buena renta y están situadas a media cuadra del tranvía. Barrio de Jesús del Monte señor P. Quintana. Belascoain 54 altos. Teléfono M-4735.

VENDO VARIAS ESQUINAS
J. P. Quintana
Belascoain 54, altos del Banco

En la calle Virtudes de Galiano a Belascoain con establecimiento de tres plantas; rentando $530 al mes $36.000.

En la calle San José cerca de Infanta de tres plantas con establecimiento; rentando al mes $240 en $30.000.

En la calle Campanario: de tres plantas; con bodega; rentando al mes $400 en $52.000.

En Santos Suárez de una planta con establecimiento; rentando $80 con con trato en $11.000.
J. P. QUINTANA
Belascoain 54 altos del Banco
Tel. M-4735
5294-3 fb.

16. HOSPEDAJES

Casas de Huéspedes

CASA DE HUESPEDES

La Comercial, Muralla 12, esquina a San Ignacio. Esta casa alquila amplias habitaciones y apartamentos con vista a la calle, todas con lavabos de agua corriente por hospedaje completo por persona desde $5 y 45 pesos se admiten abonados a comer. Teléfono A-0207. 4735 4 f

CASA de huéspedes. Se alquilan habitaciones a hombres solos y matrimonios sin niños. Se cobra $30 por persona con comida y desayuno y ropa de cama. Desagüe 16 entre Oquendo y M. González. Tel. U-4669.
4713-3 fb.

BERNAZA 36 (Plácido), frente al parque del Cristo. Gran casa de huéspedes en lo más céntrico de la Habana, cerca de los teatros y paseos de la zona comercial. Se alquilan hermosísimas habitaciones con balcón a la calle y agua corriente. Estricta moralidad. Magnífica comida. Precios módicos.
4741 1 f

Hoteles

HOTEL BERLIN

Ignacio Agramonte (antes Zulueta) número 83

Espléndida casa de huéspedes, con magníficas y frescas habitaciones con balcón a la calle, elegantemente amuebladas y lavabos de agua corriente, baños fríos y calientes. Buena comida, esmerado trato y absoluta moralidad. Teléfonos A-2251 y M-4471.
142.—1 Feb.

Hotel Luz. Se alquilan departamentos, con baño y sin baño, con comida y sin ella, con muebles y sin ellos habitaciones con lavabos de agua corriente; precios por meses desde 25 a 150 pesos; por día desde un peso en adelante. Ocupa una manzana entera y tiene 125 habitaciones; la casa más barata de la Habana y la más fresca por sus amplios salones, recibiendo la brisa de la bahía. Hermoso panorama; para vivir fresco y amplio no hay como el Hotel Luz. Visítelo y se convencerá. Se han hecho grandes reformas estilo moderno. Los carritos pasan en la esquina para todos lados de la ciudad. Oficios 35 entre Luz y Acosta. Teléfono A-3994.
4622-25 fb.

HOTEL VANDERBILT

Zenea y Mazón, Loma de la Universidad Nacional. Se alquilan habitaciones, propias para personas estables. Precios sumamente bajos. Casa de orden y moralidad. Baño y agua caliente. Tels. U-2204 U-4223.
4942-7 fb.

RESTAURANT HOTEL TORREGROSA

Obrapía y Compostela. Habitaciones con baño privado, agua caliente, elevador día y noche. Precio $2 en adelante. 2041—11 fb.

Hotel La Purísima. Se alquilan departamentos y habitaciones, con baño y sin baño, desde 45, 80, 120 y 150 pesos mensuales; por días, habitación y comida para una persona, dos pesos en adelante. Hay capilla en la casa, misa los domingos a las ocho. Se hospedan varios sacerdotes. Exclusivamente a personas de estricta moralidad. Los tranvías por la puerta para todos lados de la ciudad. Máximo Gómez 5, (antes Monte), esquina a Zulueta. Tel. A-1000. 4623-25 fb.

BRAÑA Y EL CRISOL HOTELES

Las mejores casas para familias, todas las habitaciones con servicio privado, habitación y comida para dos personas $75, 80 y 90 mensuales. Crisol, Lealtad 102. Telf A-9158 Braña, Animas 58. Telf. A-6787.

AVISO

El Hotel Roma, de J. Socarrás, se trasladó a Amargura y Compostela, casa de seis pisos, con todo confort, habitaciones y departamentos con baño, agua caliente a todas horas, precios moderados. Teléfonos M-6944 y M-6945. Cable y telégrafo Romotel. Se admiten abonados al comedor. Ultimo piso. Hay ascensor.

HOTEL ESPAÑA

Villeñas 58, esquina a Obrapía, espléndidas habitaciones con todo confort, para familias de buen gusto, moderna instalación de servicios higiénicos, con agua fría y caliente, cocina cosmopolita. English Spoken. Teléfono A-1832. 5006 13 f

INSTRUMENTOS DE MUSICA

SE vende un piano magnífico y completamente nuevo. Urge la venta por embarcarse su dueño. Virtudes 2, alto, esquina a Zulueta. 4994-5 fb.

AFINADOR y compositor de pianos y autopianos, M. Vdal Ríos, expertos con diploma. También trabajo fuera de la Habana. Escriba, contesto en seguida. Prado, 71 altos. Teléfono M-4080. 5212.—6 Feb.

FOLLETIN 31

B. M CROKER

UN AVE DE PASO

ADAPTACION DEL INGLES
Por
LUIS ROIG DE LLUIS

De venta en la librería de Ricardo Veloso, Avenida de Italia (antes Galiano) No. 62.

(Continúa)

—¡Ah, mi madre!—dijo con tristeza—. Hace cinco años tuve la inmensa pena de perderla.

—¡Pobre!

—Sí, qué pena es que no viva para llamarte hija. Era la mujer más hermosa que he visto, y la mejor.

—También la mía fué muy bella—aseguró Elena, que estaba muy orgullosa de poseer la miniatura de su madre—. Pero yo no he tenido la suerte de poder acordarme de ella.

Lisle la miró pensativo, acordándose de las descripciones que antes de la llegada de Elena había oído de aquella mistress Denis. Su hija ignoraba naturalmente las debilidades de su madre, pero y ¿si además de su linda naricita, de su frente bien formada, del corto labio superior, del mentón redondo y de otros rasgos se pareciera en lo moral a aquella griega sin conciencia?

No podía ser; se avergonzó de que tal pensamiento hubiera acudido a su imaginación y lo rechazó indignado contra sí mismo.

"¿En qué pensará?"—se dijo Elena extrañada de su silencio.

—Es un hecho comprobado—dijo por fin Lisle,—que el mundo discute a menudo el mérito que nos atribuímos nosotros mismos; pero cuando yo vine aquí por mera curiosidad a cazar y a pescar, nunca se me pudo ocurrir que la presidenta de la sociedad encargada de propagar mentiras y escándalos me fuera a considerar como moneda falsa.

—¿Mistress Creery? — preguntó Elena riéndose.

—Sí, y solo porque no quise someterme a su interogatorio y no creí conveniente ni necesario esperar a que me otorgase el certificado de buena conducta, previa entrega a ella de mi partida de nacimiento y demás papeles de familia, se le metió en la cabeza que yo tenía que ser un aborto de la naturaleza y la hez de la sociedad. Me tenía muy sin cuidado, y hasta me divertía, que la dignísima señora me tuviera por un mendigo o por un vagabundo. ¿Crees que podría tener el atrevimiento de presentarme ante tu padre, diciéndole: profesión ni esperanzas de algo; dinero, cero, pero dame tu alhaja, tu única hija, y déjame que pruebe, sin embargo, si lo que basta para uno, puede alimentar a dos. Si a mí se me presentara uno en esta forma, le entregaría a la Policía.

Elena le miró sorprendida y asustada al mismo tiempo.

—¡Entonces eres rico... y nadie lo sospecha aquí!

—Sí: el general y Quentin saben quién soy, y tú tienes que saberlo también. ¡Ay! ¡Ojalá no se hubiesen descubierto nunca esas malhadadas Nicobares! Seis semanas sin verte... van a parecerme una eternidad, sobre todo en compañía de Quentin. Si Hall no tuviese que ir y no se fiase de mí para todo, porque aborrece a Quentin y yo tengo que ser el mediador entre ambos, da

INSTRUMENTOS DE MUSICA

SE vende una pianola Wurlitzer inmejorable, 100 rollos selectos, Avenida 5a. esquina a 22, Reparto Miramar, teléfono FO-1377. 5319-2 feb.

AUTOPIANO eléctrico y de pie de afamada marca se vende en muy módico precio. Tiene tres meses de uso. Teléfono A-5919. 5253.—9 Feb.

VICTROLA Victor, moderna, con diafragma especial No. 2, disquero y muchos discos la doy en $70. También una máquina Singer ovillo central en $25.00 y un buró caoba de cortina en $25 todo muy barato por viaje. Puede verse en Industria 53 bajos entre Trocadero y Colón. 5193-1 fb.

MAGNIFICOS pianos que estamos recibiendo de Alemania, los vendemos muy baratos al contado y a plazos, en la casa de Ruisánchez. Angeles 13 y Estrella 25. Teléfono A-2024. 5248.—3 Feb.

SE vende una pianola con banqueta y vitrina y 32 rollos. También se vende un juego de sala con 14 piezas esmaltadas, todo casi nuevo. Se da en ganga por embarcar los señores para España. Se pueden ver todos los días por la mañana en Galiano 110, primer piso. 4902-5 fb.

Pianos nuevos a plazos. $10.00 al mes; automáticos $15.00. Victrolas $8.00 mensuales.
JOHN L. STOWERS
San Rafael No. 29.
Telf. A-3962. Habana.
C22 Ind. 1o. En.

Pianos nuevos de las marcas Majestic, a $340.00, automáticos $450.00. Victrolas a plazos $2.00 semanales.
JOHN L. STOWERS
San Rafael No. 29.
Telf. A-3962. Habana.
C22 Ind. 1o. En.

¡VERDADERAS GANGAS!
¿Desea usted adquirir un buen piano o un magnífico autopiano?.. Tengo el que usted necesita; estoy en condiciones de ofrecerle un instrumento en perfecto estado y en las condiciones más ventajosas para usted. Solicíteme por el Teléfono: A-9317 o visíteme en Neptuno 182. 1202—6 fb.

PIANOS, pianolas e instrumentos al contado y en plazos módicos. Música impresa y estudios para todos los conservatorios. Pianos de alquiler, afinaciones y reparaciones. Calidad y bajo precio. Viuda de Carreras y Ca., Prado 115, teléfono A-3462.

LIBROS E IMPRESOS

HISTORIA DE LOS PAPAS DESDE FINES DE LA EDAD MEDIA
Compuesta; utilizando el archivo secreto Pontificio y otros muchos archivos por Ludovico Pastor versión de la cuarta edición Alemana por el R.P. Ramón Ruiz Amado de la Compañía de Jesús. Esta preciosa obra es muy importante para todo amante del dogma de la Religión Cristiana. Consta de 13 tomos lujosamente encuadernados y su precio es de $40. De venta en la Librería Internacional de Manuel Barrueco. Prado 113. Teléfono A-0622. 5357-1 fb.

17. MAQUINARIAS

Ventas

CALdera Babcock & Wilcox de 200 H.P. completa, con cabezales de acero y tubería en perfectas condiciones por haberse cambiado muchos tubos. Tel. A-2204. San Juan de Dios 3. N. Zayas. 301 7 d 31

MAQUINARIA por planta eléctrica de diez kilowatts con su motor y cuadro nuevo o de muy poco uso cambio dos automóviles; uno nuevo de 5 pasajeros; último modelo y otro de 7 pasajeros penúltimo. Valor de ambos $1.800. También hago negocio por planta en un pueblo que rente por dos casas. Escribir E. Melendi. Pocito 40 Víbora. Habana. 5366-7 fb.

VENDO tostador de café rápido, Ideal, de 25 kilos, y su transmisión con poleas; un molino café No 5. Informan: Dolores 21, J. del Monte. 5327-3 feb.

SE vende un tractor "Twin City" de 40 a 60 H. P. casi nuevo, con su juego de arados de ocho discos. Se da a prueba. Informen: J. Zoller. Muralla 58, 60, 62. 4336.—9 Feb.

18. MUEBLES Y PRENDAS

Compras

COMPRO muebles, máquinas de coser y escribir, burós, ropa de hombres y toda clase de objetos. Voy en el acto. Llame al M-9550. 5192-6 fb.

SE COMPRAN MUEBLES
Compramos toda clase de muebles, máquinas de Singer, cajas de hierro, mamparas, vidrieras y mostradores modernos, se pasa a domicilio, se pagan buenos precios. Teléfono A-6620. Salud, número 3, entre Galiano y Rayo. 969.—6 Feb

SE COMPRAN MUEBLES
Si usted quiere vender bien sus muebles de cualquier clase y máquinas de coser, cajas de caudales, avísenos y pasaremos a verlos. Luz 28 entre Compostela y Habana. Tel. M-5069. 2985-2 fb.

Ventas

MAQUINAS "SINGER"
Para talleres y casas de familia. ¿Desea usted comprar, vender o cambiar máquinas de coser, al contado o a plazos. Llame al teléfono A-8381. Agencia de Singer. Pío Fernández. 711 31 mz

DE oportunidad, por quitar la casa se venden todos los muebles de la misma, sombrerera ,estantes, butacones de cuero legítimo, juego de cuarto, de recibidor, de comedor, lámparas, sillones, pajarera, etc., etc. Calle Santa Catalina entre Goicuría y Mayía Rodríguez. Villa Margot, de la 1 p. m en adelante 5309-2 fb.

JUEGO DE SALA
Vendo juego completo de caoba y cojines de cuero compuesto de: un sofá una mesa; dos sillones; dos butacas; dos maceteros; una sombrerera y una vitrina.

TAMBIEN VENDO
Juego de comedor completo de caoba compuesto de una mesa de extensión; 8 sillas, un aparador, un locero y un trinchante y un juego de cuarto color marfil. Informan Calzada 132 altos. Vedado. F-5642 5303-2 fb

VENDO un precioso juego de cuarto esmaltado y decorado con 5 piezas, nuevo. Lo doy muy barato. Progreso 26. 5207-3 fb.

MUEBLES Y PRENDAS

PROXIMOS a corrernos al nuevo local de Angeles y Estrella, liquidamos a precios muy rebajados enormes existencias de muebles en todas las líneas y estilos, de lujo y corrientes. También liquidamos las grandes existencias de joyería y relojería, al contado y a plazos cómodos. D. Ruisánchez y Ca. Angeles 13 y Estrella 25. Teléfono A-2024. 5249.—3 Feb.

VENDO por haberme mudado a casa más pequeña, espléndidos muebles a la primera oferta razonable, un juego de recibidor de roble con asientos de cuero, compuesto de 4 sillones de muelles, 4 sillas y 1 mesa, un escaparate de caoba, antiguo. Se dan muy baratos. No hay enfermos. Teléfono I-7747. 5237.—2 Feb.

IMPORTANTE. Vendemos dos juegos de recibidor tapizados, un juego de comedor y dos de cuarto de cedro. Uno de lunas ovaladas. Apodaca 58 entre Suárez y Revillagigedo. 5172-8 fb.

QUEMAZON. Vendemos sillas de Viena, nuevas, importadas por esta casa. Apodaca 58 entre Suárez y Revillagigedo. 5172-8 fb.

VENDEMOS docenitas sillas de tijera, nuevas, completamente y baratas. Apodaca 58 entre Suárez y Revillagigedo. 5169-8 fb

PARA personas de gusto, acabamos de recibir un gran surtido de objetos de plata propios para regalos que ofrecemos a precios sumamente reducidos por la gran cantidad que hay en existencia. Calle Calzada, esquina a Dos, Vedado. 5043.—1 Feb.

VENDO por embarcarme lindo juego de comedor moderno y una victrola con setenta discos. Alejandro Ramírez, 10, altos. 5063.—1 Feb.

SE vende un juego cuarto. Un juego comedor caoba. Un juego mimbre dorado. Una nevera hierro Bon Siphon Un juego sala. Un juego señorita Lámpara y más muebles. Pueden ver los en Gervasio 59 entre Neptuno y San Miguel. 5200-2 fb.

SE vende bonito juego de cuarto y otros muebles modernos. Villegas 33 primer piso. 5119-31 en.

SE venden todos los muebles de una casa o sean un juego comedor estilo inglés; un juego sala; un juego recibidor; uno id. de despacho, cuero: un piano y más muebles. Pueden verlos en Malecón 250, bajos, derecha. Edificio Collazo. 5199-2 fb.

REMATE
El día tres de Febrero próximo a las ocho a. m. tendrá lugar en Sánchez Figueras 8 y 10 (antes Suárez) La Regencia, una subasta de prendas procedentes de empeños vencidos. Por cuyo motivo avisamos a las personas interesadas que deseen conservar sus prendas pueden pasar a abonar los intereses antes del mencionado día 3.
Cal y Rodríguez, S. en C.
4759-1 fb.

CAJA hierro de combinación para archivo, un metro frente, uno y medio alto. Una mesa plana para máquina escribir, urge su venta por desocupar local. Informan: Habana 133. Teléfono A-3016. 4604.—1 Feb.

"LOS JIMAGUAS"
SUAREZ Y MISION. A-3339.
MUEBLES
Juegos de cuarto, sala, recibidor y piezas sueltas. Pianolas, Victrolas, máquinas de coser y escribir, a precios increíbles.
ALHAJAS
Se liquida un inmenso surtido de alhajas y relojitos de todas clases y precios.
ROPAS
Gran surtido de ropas de todas clases a precios baratísimos.
COMPRAMOS
muebles y toda clase de objetos. Suárez 62, esquina a Misión. A-3339. 2444.—13 Feb.

INTERESANTE
Si usted necesita comprar muebles no lo haga sin antes visitar la casa González y Díaz, Neptuno, número 167 teléfono M-8844, gran almacén de muebles finos y corrientes, y ahorrará usted dinero, vendemos al contado y a plazos. Las ventas para el interior no pagan embalaje, visítenos y se convencerá.
NOTA:
COMPRAMOS MUEBLES
LLAME AL TELEFONO M-8844
C4982 Ind. 24 My.

POR tener que ausentarse su dueño, se vende un juego de cuarto, un juego de comedor y un juego de sala, todo de caoba, lo más moderno y otros objetos más. Bernaza, 66, altos. 4536.—3 Feb.

MUEBLES BARATOS
Ganará dinero si antes de comprar ve nuestro variado surtido en juegos completos y piezas sueltas, juegos de cuarto, marquetería, $110; comedor, $75; sala, $50; saleta, $70; escaparates, desde $10; camas $7; cómodas $14; aparador, $14; mesas correderas, 7; sillas, $1.50; sillón $3. y otros que no se detallan, todo en relación a los precios antes mencionados. También se compran y se cambian en
"LA PRINCESA"
S. RAFAEL, 107. Tel. A-6926

MUEBLES EN GANGA
Un juego 5 piezas cretona, 6 sillas y dos sillones caoba; un juego cuarto caoba. Luz 28, bajos. 4267-3 fb.

MUEBLES EN GANGA
"La Especial", almacén importador de muebles y objetos de fantasía, salón de exposición, Neptuno, 155, entre Escobar y Gervasio, Telf. A-7620.
Vendemos con un 50 por ciento de descuento, juegos de cuarto, juegos de comedor, juegos de sala, sillones de mimbre, espejos dorados, juegos de tapizados, camas de bronce, camas de hierro, camas de niño, burós escritorios de señora, cuadros de sala y comedor; lámparas de sobremesa, columnas y macetas moyólicas, figuras eléctricas, sillas, butacas y esquinas dorados, portamacetas esmaltados, vitrinas, coquetas, entremeses, chelones, adornos y figuras de todas clases, mesas correderas redondas y cuadradas, relojes de pared, sillones de portal, escaparates americanos, libreros, sillas giratorias, neveras aparadores, paravanes y sillería del país en todos los estilos.
Llamamos la atención acerca de unos juegos de recibidor finísimos de mepie, cuero marroquí de lo más fino, elegante, cómodo y sólido que han venido a Cuba, a precios muy baratísimos.
Vendemos los muebles a plazos y fabricamos toda clase de modelos, a gusto del más exigente.
Las ventas del campo no pagan embalaje y se ponen en la estación o muelle.
Dinero sobre prendas y objetos de valor, se da en todas cantidades, cobrando un módico interés, en LA NUEVA ESPECIAL. Neptuno 191 y 193, teléfono A-2010, al lado del café "El Siglo XX", Habana.
Compramos y cambiamos muebles y prendas. Llamen al A-2010.
También alquilamos muebles.

MUEBLES BARATOS
"LA MISCELANEA"
San Rafael 115
Escaparates $10, con lunas $25, aparadores $10, modernos $14 coquetas $14 juegos de cuarto $90, con marquetería $100; hay laqueados en esmaltes de sala, de cuarto, de recibidor, de todos precios, piezas sueltas, vitrinas $22, máquinas de coser, relojes, cuadros, camas de hierro, de $8, burós, sillería de todos modelos, columnas $2, mesas correderas $8, peinadores, vestidores, sillas americanas en cantidades, lámparas, cheislongs $15, macetas, 6 sillas y 2 sillones $18, libreros, mimbres, juegos de comedor $75 y muchos más muebles que no se pueden detallar. Precios de verdadera ganga. San Rafael 115. José Guzmán. Teléfono A-4202.

PARA MUEBLES BARATOS
LA CASA NUEVA
Infanta 125 entre San Rafael y San José. Un juego cuarto de meple $125 Uno id. tres cuerpos, de cedro marquetería $155. Id. de dos lunas $30. Id. esmaltado $120 y $140. Un juego de comedor con bronces $200. Idem sin bronces $90. Sillería de todas clases, 6 sillas, dos sillones de caoba $24. Gran surtido en sillones de portal en canas de hierro, lisas y de rejilla. También los compramos de uso y los cambiamos, nuevos por viejos. Teléfono U-4804. 4433-4 fb.

Máquina de escribir Underwood modelo No. 5 en magnífico estado. Se da a prueba. Precio $70. Teléfono U-1923. 4459-2 fb.

SE ARREGLAN MUEBLES
antes de vender o cambiarlos por otros que seguramente serán más malos, llámenos: nuestro taller exclusivamente para muebles de uso, nos permite dejárselos como nuevos. Esmaltes, tapices y barnices. Envasamos toda clase de muebles. El Arte, Manrique, 122. Teléfono M-1059. 3540.-20 Feb.

¡ARREGLO
Toda clase de muebles en esmaltes de cualquier color y tapicería. Renovamos cretonas, damascos. Esmaltamos neveras, juegos de recibidor, de mimbre o caoba. Trabajos garantizados. Tel. I-3222. Nota: No cobramos adelantado. 3200-18 en.

PARA MUEBLES BARATOS
DIAZ Y CHAO
ALMACEN DE MUEBLES Y CASA DE PRESTAMOS
Gran rebaja de precios en todas nuestras existencas. Novedad en modelos nunca vistos. También compramos muebles de uso, pagándolos más que nadie. Facilitamos dinero sobre prendas en todas cantidades con módico interés. Visítenos y se convencerá. Neptuno 197 y 199, esquina a Lucena. Teléfono M-1154. 3082.—17 Mz.

"LA ROYAL"
Almacén de muebles. Tenemos gran surtido en toda clase de muebles, juegos de cuarto, comedor, sala y recibidor, camas de hierro, neveras y mesas sueltas. Precios sin competencia. Visite esta casa y se convencerá. Neptuno 230 entre Espada y Hospital 3231-8 fb.

MUEBLES Y PRENDAS

Máquinas de coser "Singer"
Liquidamos las que nos quedan de uso. Se garantizan. Tenemos desde diez pesos en adelante, ovillo y lanzadera. Tenemos nuevas a plazos y al contado. Agencia "Singer", San Rafael y Lealtad. Teléfono A-4522, si desea comprar nuevas no se moleste en venir, avísenos por teléfono o correo y le llevaremos el catálogo. Tenemos para vender a los comerciantes del campo en cantidades. 57926.—11 Feb.

COLCHONES, COLCHONETAS
y almohadas, cuando necesite algunos de estos artículos o reformar los que tenga en uso, diríjase a la fábrica y ganará el 50 por ciento. Aguila 180, entre Gloria y Apodaca. Telf. A-2273. 3090 18 f

A PLAZOS
Se venden cajas de caudales de varios tamaños y muebles de todas clases. Préstamos sobre prendas y objetos de valor y arte. "La Hispano Cuba". Teléfono A-8054. Villegas 6, por Monserrate.

DINERO
No reparamos intereses. Préstamos sobre alhajas y objetos de valor.
LA HISPANO CUBA
Villegas 6, por Avenida de Bélgica, antes Monserrate. Teléfono A-8054.

COMPRAMOS
muebles de oficina, archivos, máquinas de escribir, cajas de caudales y máquinas de coser Singer, los pagamos bien. Llame al teléfono A-8054, Villegas 6, por Monserrate. Losada. C5225 Ind 1 Jn.

CAJA archivo grande de acero se venden dos por mitad de precio, en Suárez 3. 4375.—2 Feb.

LA SEGUNDA COMPETIDORA
Préstamos y almacén de muebles. Se realizan grandes existencias de joyería fina, procedente de préstamos vencidos, por la mitad de su valor. También se realizan grandes existencias en muebles de todas clases, a cualquier precio. Doy dinero con módico interés, sobre alhajas y objetos de valor, guardando mucha reserva en las operaciones. Visite esta casa y se convencerá. San Nicolás 250 entre Corrales y Gloria. Teléfono M-2875.
RUFINO G. ARANGO
Se compran y cambian muebles y Victrolas, pagando los mejores precios.

"LA NUEVA ESPECIAL"
Neptuno 191-193, entre Gervasio y Belascoain, teléfono A-2010. Almacén importador de muebles y objetos de fantasía.
Vendemos con un 50 por ciento de descuento, juegos de cuarto, juegos de comedor, juegos de mimbre y cretonas muy baratos, espejos dorados, juegos tapizados, camas de hierro, camas de pino, burós escritorios de señoras, cuadros de sala y comedor, lámparas de sobremesa, columnas y macetas mayólicas, figuras eléctricas, sillas, butacas y esquinas dorados, portamacetas esmaltados, vitrinas, coquetas, entremeses, chelones, adornos y figuras de todas clases, mesas correderas redondas y cuadradas, relojes de pared, sillones de portal, escaparates americanos, libreros, sillas giratorias, neveras aparadores, paravanes y sillería del país en todos los estilos.
Llamamos la atención acerca de unos juegos de recibidor finísimos de mepie, cuero marroquí de lo más fino, elegante, cómodo y sólido que han venido a Cuba, a precios muy baratísimos.
Vendemos los muebles a plazos y fabricamos toda clase de modelos, a gusto del más exigente.
Las ventas del campo no pagan embalaje y se ponen en la estación o muelle.
Dinero sobre prendas y objetos de valor, se da en todas cantidades, cobrando un módico interés, en LA NUEVA ESPECIAL. Neptuno 191 y 193, teléfono A-2010, al lado del café "El Siglo XX", Habana.
Compramos y cambiamos muebles y prendas. Llamen al A-2010.
También alquilamos muebles.

LAMPARAS EN GANGA
Se vende una lámpara de sala de bacarat, muy fina, en $300.00. Una lámpara de comedor, de bronce, en $100. Una lámpara de pie de mármol de Verona, en $80.00. Puede verse en la Casa Vilaplana. O'Reilly y Villegas.

PARA LAS DAMAS

UNA modista que ha trabajado en las mejores casas de modas desea casa particular respetable donde le ofrezcan trabajo y vivienda. Informan teléfono F. O. 1129. 5001 1 f

¡¡CARNAVALES!!
A bailar, con los callos arreglados por ALFARO, y por $1.00 la operación, sin bisturí ni dolor. Es un placer y una realidad. Véalo antes de bailar. Villegas 44. Tel. M-5367. 4795-26 fb.

MECANICO. LIMPIO, ARREGLO MAquinas coser, cocina gas y calentadores. Un peso cada cosa. Teléfono A-4519. Santos. 4094-3 fb.

PILAR. Peluquería de señoras y niños. Peinados $1; masajes 60 cts. manicure 50 cts.; lavado de cabeza 60 cts.; teñido del cabello desde $5. Corte de melenas 60 cts. Trenzas, moños, postizos, cabello. Aguila y Concordia. Tel. M-9392. 225—1 fb.

Fuera canas. Obtenga un hermoso color negro o castaño, usando "La Favorita", tintura instantánea vegetal, a base de Quina. Estuche $1. De venta en boticas y sederías. Depósito: Peluquería PILAR. Aguila y Concordia. Tel. M-9392. 225—1 fb.

MANICURE PEINADORA
¿Queréis tener las manos bonitas y elegantes? Llamen a Tomasa Martínez que es la manicure predilecta de la alta sociedad. Teléfono A-0810. 17—1 fb.

Para rizar su melena. Tenacillas Marcel, 60 cts., rizadores alemanes 5 cts., redecillas 20 cts., crepé 30 cts., ganchos, 5 cts., Tintura La Favorita $1.00. PILAR. Aguila y Concordia. Tel. M-9392. 225—1 fb.

Corte el pelo a sus niños por expertos peluqueros, estilo americano y francés. Niños, 50 centavos; niñas, modelos "Garzón", "Ninón", "Juana de Arco", 50 cts. Señoritas 60 cts. Peluquería PILAR. Aguila y Concordia. Tel. M-9392. 225—1 fb.

A TODA MUJER LABORIOSA
Se le enseña a bordar gratis, comprándonos una máquina Singer, al contado o a plazos. Se cambian y reparan. Agencia de Singer, en San Rafael y Lealtad. Tenemos algunas de uso muy baratas. Tel. A-4522 Llevamos catálogo a domicilio si nos avisan. 57926.—11 Feb.

TINTURA ALEMANA AUREOL
La reina de las tinturas. Es la que deja el color del cabello más natural La más inofensiva y la más limpia Hay jabón y brillantina del mismo fabricante. Unico depósito: Industria 112. En la misma se hacen operaciones a precio reducido. Tel. A-3749. 974—6 fb.

DE INTERES PARA LAS DAMAS
Hemos recibido la famosa
CREMA LEODOE
crema de tocador del mundo aristocrático. Usando esta crema nunca tendrá arrugas. Quita las pecas.
Precio $2.00. Al interior $2.20
PELUQUERIA "JOSEFINA"
Galiano Núm. 54
848 3 d 26

Mantones de Manila, mantillas, peinetas, españolas, todos colores; trajes típicos todas naciones y épocas. Pelucas, barbas, bigotes, pinturas, maquillaje para artistas de teatro y cine. Alquiler de disfraces para Carnaval; pelucas y trajes para compañías de teatro y aficionados. PILAR. Concordia 8 y Aguila. Teléfono M-9392. 225—1 fb.

Si desea vender su mantón, se lo compro, pagándole más que nadie, y si necesita uno de lo mejor, se lo vendo más barato que nadie. Concordia 8 y Aguila. Tel. M-9392. 225—1 fb.

PELUQUERO
Para las damas. Servicio a domicilio y para ambos sexos; cortes a la perfección y por figurín; vendo loción Progresiva para el cabello; no mancha el cutis; Gotas de Oro, francesa, rubio, dorado e Inecto Rápido, inglesa, 18 tonos. Galcerán. San Nicolás 73 bajos, A-3798. 3665-6 feb.

PERDIDAS

PERDIDA. DE LA HABANA A MArianao, yugo oro con escudo, español Se le compra; es recuerdo. Claudio. Cuba 62. 4222-2 fb.

12. EMPLEOS-DEMANDAS

Cocineras

SE solicita una cocinera española en Paz 8 entre Santos Suárez y Enamorado. 5156-1 fb.

SE solicita una buena cocinera. Se prefiere que sepa repostería y ayude en la casa. Muralla 29, altos. Después de las 3. 5147-3 fb.

SE solicita una buena cocinera que sepa hacer dulces y que traiga recomendaciones. Para muy corta familia. Sueldo $35 en 19 No. 239 esquina a F. Vedado. 4973-3 fb.

SE necesita socio para frutería y mueblería en el campo, casa acreditada, solo hace falta $1.000. Teléfono. Bilbao, Luyanó 54, frutería. 4933-1 fb.

POR no poder atenderla se solicita un socio para bodega y otro para café y fonda, que aporten 600 pesos. Dan razón: Rodríguez, 61, bodega. Jesús del Monte. 4797.—2 Feb.

SE DESEAN MACHETEROS PARA caña en los Colonias "Paso Real de San Diego", en el pueblo del mismo nombre, Colonias que cortarán más de 3 millones de arrobas, las cañas mejor asistidas de la provincia de Pinar del Río, de las cuales tenemos muestras para que puedan examinarlas los que deseen; pago al día, buenas viviendas, buen agua, con facilidad de comunicación a tres horas de la Habana, con tres trenes diarios. Informan en la Habana, Almacén Hércules. Muralla 58-62 y en Paso Real de San Diego. Vicente Suárez. 11 d 31 en.

JARDINERO
Se solicita uno que sepa su oficio para dirigir un jardín comercial, sea entendido en confección de adornos florales. Se da casa, comida y sueldo. Si no tiene buenas referencias, tanto privadas como de práctico en el oficio, que no se moleste escribiendo. Apartado 333. Santiago de Cuba. 37.—3d a 10.

22. SIRVIENTES-OFERTAS

Criadas de mano

DESEA colocarse una señora española de mediana edad para criada de mano, sabe cocinar algo, tiene referencias. Informan: Vidriera del Hotel Roma. Teléfono M-4802. Amargura y Compostela. 5215.—2 Feb.

SE desea colocar de criada de mano o manejadora una joven peninsular, tiene buenas referencas de donde ha trabajado. Animas y Soledad, bodega. Informan: Teléfono U-2081. 5242.—1 Feb.

UNA Joven española desea colocarse con familia de moralidad de criada de mano o de cuartos. Informan Teléfono U-4669. 5370-2 fb.

DESEA colocarse una joven española para comedor, cuartos o criada de mano siendo corta familia, también sabe coser y zurcir, tiene referencias. Informan: Habana, 47-A. U. H. 5259.—2 Feb

DESEA colocarse una muchacha española de criada de mano o de cuartos o para cocinar y limpiar para un matrimonio solo. Tel. A-7929. 5315-1 en.

DESEA colocarse una joven española para criada de mano o manejadora. Lleva tiempo en el país. Informan: Teléfono F-4845. 5361-2 fb.

CRIADA española joven, con referencias, se coloca en casa particular, sabe bien su obligación. Informan Teléfono M-9578. 5356-2 fb.

SE ofrece una buena criada, sabe su obligación, ha servido en muy buenas casas y tiene referencias. M-7122 a A-4265. 5322-1 feb.

DESEA colocarse una joven española de criada de mano o manejadora, sabe cumplir con su obligación y tiene quien la recomiende. Informan en Amistad 20, Teléfono A-8350. 5334-2 feb.

SE ofrece una muchacha española para criada de mano o manejadora; también entiende un poco de cocina; es honrada. Maloja 40, Teléf. M-8467. 5337-2 feb.

UNA joven española desea colocarse de criada de mano o para cuartos. Sabe coser. Informan Vedado, calle 26 esquina a 13, Carnicería. Es formal. No tiene pretensiones. También se coloca de manejadora. Tel. F-4547 5205-1 fb.

DESEA colocarse una joven española recién llegada para criada de mano o manejadora; Informan: Monte, 265, altos. 5045:—1 Feb.

SE ofrece joven española para primera o segunda doncella acostumbrada al servicio fino y con inmejorables referencias, no le importa salir de la Habana, lo mismo familia cubana que americana. Informes: Teléfono M-4049. 30441 Feb.

SE desea colocar una muchacha española de criada de mano o de cuartos, sabe cumplir con su obligación y tiene las mejores recomendaciones de las casas que ha trabajado. Para más informes: Muralla 7-A, entrada por Inquisidor. 5039.—1 Feb.

DESEA colocarse una muchacha española de manejadora o criada de mano en casa de moralidad. Informes: Teléfono U-2538. 5078.—1 Feb.

DESEA colocarse una joven peninsular de criada de mano o manejadora, tiene referencias de las casas donde ha estado. Informan en la Calzada de Vives 174. 5088.—2 Feb.

UNA muchacha española desea colocarse de criada de mano o cuartos, sabe su obligación. Tiene recomendación. Tel. U-1458. 5105-1 fb.

DESEA colocarse una joven española de criada de mano o de cuartos. No se coloca menos de $25. FO-1127. 5151-1 fb.

SE ofrece una joven para criada. Tiene referencias. Calle G 71, Vedado Preguntan por Esperanza. 5133-1 fb.

SE ofrecen dos recién llegadas para criadas. Informan Vedado, calle 6 número 250. Tel. F-5543. 5098-1 fb.

SE ofrece una peninsular para criada de mano o para habitaciones, lleva tiempo en el país y sabe su obligación. Razón: Reina 98. Tel. A-1727. 5153-1 fb.

DESEAN colocarse dos jóvenes españolas, una de criada de mano y otra de cuartos o de comedor, en casa de moralidad. Informan en Concordia 190. Tel. U-3020. 5175-1 fb.

DESEA colocarse una joven española de criada de mano o manejadora Tiene buenas referencias. Informan Teléfono A-7123. Tejadillo 44. 5142-1 fb.

DESEA colocarse joven española de criada de mano o manejadora. Tiene referencias. Informan en 27 No. 330 esquina A, Vedado. 5194-31 en.

UNA joven española, sin pretensiones desea colocarse de criada de mano. Entiende algo de cocina es práctica en el servicio particular. Tiene buenas recomendaciones. Dirijanse al teléfono M-5631. 5004 1 f

SE ofrece criada de mano o de cuartos o manejadora. Tiene referencias Teléfono I-6388. 5012 1 f

UNA SEÑORA española desea colocarse par coser y limpiar, sabe muy bien su obligación en costura de blanco y de color y prefiere coser solo. Informes: Esperanza 22, altos. 5252.—1 Feb.

UNA joven peninsular desea colocarse para limpieza de corta familia o para manejar un niño. Tiene referencias. Informan Calle Real 62. Tintorería La Leonesa. 5299-2 fb.

SE ofrece muchacha fina; española; para cuartos y atenciones de señora. Está acostumbrada a servir en buenas casas y con informes. Lleva tiempo en el país y sabe planchar ropa fina de señora. Gana $30. Informan Teniente Rey 77. Tel. M-3064. 5358-2 fb.

UNA joven española desea colocarse de criada de cuartos o comedor o manejadora, sabe cumplir con su obligación y es persona de moralidad, tiene buenas referencias. Informes en Santa Clara, número 16, La Paloma. Teléfono A-7100. 5071.—1 Feb.

DESEA colocarse una muchacha española para criada de cuarto, sabe coser y cortar un poco. Su domicilio Ayestarán 20. Tel. U-2334, bodega. 5122-1 fb.

DESEA colocarse joven española para cuartos, entiende de costura, es seria y fina en todos sus modales. Informan Cuba 97. Tel. M-7479. 5139-1 fb.

COSTURERA española que cose bien, de señora y niños, desea coser en casas particulares. Teléfono F-4537. 5016 2 f

Criados de mano

SE ofrece un criado práctico, educado limpio, discreto, honrado, de buen carácter, no tiene pretensiones y da muy buenas referencias. Tel. A-4265 5137-1 fb.

JOVEN español desea colocarse de criado de mano, sabe su obligación. Sirve a la rusa, lleva doce años en Cuba y conoce bien las costumbres del país. Tiene referencias. Informan Tel. A-8318. 5148-1 fb.

Varios

SE solicita socio para una hermosa habitación amueblada con excelente comida si la desean. Compostela 94, segundo piso, entre Muralla y Sol. 5083.—1 Feb.

VENDEDORES, se necesitan en todos los pueblos del interior para vender al comercio o a particulares artículos de alta novedad, envíe dos pesos en sellos o giro postal y se le enviarán muestras por valor de cinco pesos si no le agradan se le devuelve su dinero. C. Rodríguez y Compañía. Monte, número 206, (altos. Habana. 5107.—13 Feb.

ESPAÑOLES Y COMERCIANTES
En 24 horas tramito cartas de Ciudadanía Cubana. Títulos de chauffeurs, cobros de cuentas atrasadas, anticipo dinero sobre herencias. Virtudes 128, bajos, entre Escobar y Gervasio. 4950-7 fb.

SE OFRECEN

SE ofrece para criado de mano un joven. Tiene recomendaciones. Informan Tel. F-4545. 5136-1 fb.

SE ofrece un experto criado de color para el comedor, tiene buenas referencias de casas conocidas. Teléfono F-2385. 5210.—2 Feb.

CRIADO de mano; fino; se ofrece un joven peninsular con mucha práctica en todo servicio de mesa y limpieza Sabe planchar ropa de caballero y tiene referencias de casas distinguidas donde ha servido. Informan Teléfono U-3020. 5324-1 fb.

SE ofrece un buen criado de mano español, lo mismo camarero o portero, muy práctico y buenas referencias. Persona de toda confianza. Teléfono M-8792. 5323-1 feb.

Crianderas

SE desea colocar una señora de criandera, tiene buena y abundante leche, tres meses de haber dado a luz, tiene certificado Sanidad, puede verse el niño. Calle Cádiz No. 70, entre Infanta y Cruz del Padre. 5323-2 feb.

Cocineras

SE desea colocar una señora de mediana edad española para cocinar y limpiar, sale al campo. Buenas referencias. Informan: Esperanza, 22, altos. 5251.—1 Feb.

SE desea colocar una cocinera repostera, desea casa de moralidad, no tiene inconveniente en dormir en la colocación. Informa: F-2060. 5239.—1 Feb.

DESEA colocarse una señora de mediana edad de cocinera criolla, española y mejicana y una señora joven para bordar a mano y coser. Colón, 69. Teléfono I-4150. 5260.—2 Feb.

DESEA colocarse una señora española de mediana edad de cocinera, no le importa hacer la plaza, es limpia, sabe cumplir con su obligación y tiene referencias de las casas que ha trabajado. Informan en Santiago 5. Teléfono U-1228. 5221.—2 Feb.

UNA señora peninsular desea colocarse de cocinera, cocina a la criolla y española, sabe su obligacón, no ayuda a los quehaceres, nada más que para cocinar, no duerme en el acomodo. Informan: Lamparilla, 84. 5243.—1 Feb.

DESEA colocarse para cocinar una señora española, sabe cocinar a la criolla y española, es limpia, está aclimatada al país solo para la cocina, no duerme en la colocación. Teléfono A-9173. 5244.—1 Feb.

DESEA colocarse una joven española de cocinera. Tiene referencias, lleva tiempo en el país. Calzada de la Víbora 539. Tel. I-1800. 5289-2 fb.

DESEA colocarse una muchacha de mediana edad para servir a un matrimonio. Cocinar y limpiar. No le importa salir al campo. Tiene quien la recomiende. Calle 12 No. 25 entre 13 y 15. Tel. F-1562. 5373-1 fb.

SE ofrece una buena cocinera de color joven, limpia y con referencias; sabe hacer dulces; no duerme en la colocación. M-7122 o A-4265. 5321-1 feb.

DESEA colocarse para corta familia cocinera de color o limpieza por horas. Informes: Paula 14. 5069.—1 Feb.

DESEA colocarse una señora para cocinar, sabe cumplir con su obligación sabe cocinar a la española y a la criolla y de repostería. Informan Soledad No. 2. 5103-8 fb.

SEÑORA de mediana edad desea encontrar una buena casa para cocinera y repostera. Conoce toda clase de comidas, no duerme en la colocación. Tiene referencias. Para informes en O'Reilly 85. Sueldo de 35 a 40 pesos. Teléfono A-5677. 5120-1 fb.

UNA cocinera repostera y otra que no es repostera desean colocarse Duermen en la colocación. Tienen referencias. Informan Tels. U-3070 y U-4669. 5188-1 fb.

DESEA colocarse una muchacha para los quehaceres de una casa, si puede ser para corta familia o matrimonio solo. Es limpia y trabajadora. Lleva tiempo en el país y tiene referencias Desea casa de moralidad. Informan: Habana 77. Ultimo piso. Teléfono: A-8767. 5204-6 fb.

DESEA colocarse cocinera repostera de color para corta familia, ir en el campo, se desea, habla inglés y español. Calzada y J, Vedado. Edificio Miami. Preguntar por Caridad, número 2, piso, habitación número 2. Teléfono F-1244. 4790.—3 Feb.

SE ofrece para cocinar una española de mediana edad, limpia, con referencias, para casa particular o de comercio. Cocina bien verdad Gloria 67, altos. No trabaja sino en la ciudad M-5261. 5008 1 f

Cocineros

SE desea colocar un cocinero chinito joven, cocina criolla, española y americana, hace dulce. Informan: Calle 10, esquina 25. Teléfono F-1993. 5245.—1 Feb.

COCINERO y repostero se ofrece para casa particular o comercio, sabe trabajar a cualquier estilo español Informan en la plaza del Polvorín, bodega por Animas. Tel. M-6698. 5302-3 fb.

Se ofrece un buen cocinero repostero, español, sin familia y con muy buenas referencias para casa particular o del comercio, sabe las tres cocinas, es joven. Cienfuegos 14. Teléfono A-7416. Antonio. 5258-2 fb.

DESEA colocarse un cocinero y repostero para casa familia o casa de comercio. Soy especial cocina criolla y española, y de todas las demás bastante. Español, con muchos años en el país y buenas referencias. Teléfono F-5822. 5320-1 feb.

SE ofrece un cocinero y repostero para casa particular o comercio. Informan: I-6197. 5335-1 feb.

COCINERO desea colocarse en hotel, casa particular o de comercio. Sabe español, francés y criolla. Informan Habana 136 A, habitación No. 24. Va al campo. 5117-1 fb.

SE ofrece un gran cocinero. Trabaja en todos los sistemas de cocina, inmejorable repostero, crocantes, glacé, etc. Hace postres desconocidos, los más finos y deliciosos. Tel. A-4265. Tiene referencias. 5138-1 fb.

COCINERO español desea colocarse en casa de comercio por haber trabajado en varios almacenes. Trabaja española, francesa y criolla. Tiene buenas recomendaciones. Informan Corrales y Cárdenas, Panadería. M. García. 5150-2 fb.

SE desea colocar un cocinero del país y repostero; bien sea huéspedes, particular o establecimiento; sale fuera de la Habana. Informan teléfono A-5163. 5002 1 f

Chauffers

CHAUFFEUR peninsular desea colocarse en casa particular o de comercio. Tiene buenas referenc

VALENCIA PIDE QUE SE DECLARE DE FIESTA NACIONAL EL DIA DE LA LLEGADA DE FRANCO

ESPAÑA ENTERA, DEJANDO A UN LADO TODOS LOS PROBLEMAS NACIONALES, HA CONCENTRADO SU ALMA EN LA GLORIOSA EMPRESA REALIZADA POR FRANCO

LOS GOBERNADORES CIVILES DE TODAS LAS PROVINCIAS HAN DISPUESTO LA CELEBRACION DE FESTEJOS PARA EL DIA EN QUE EL CMTE. FRANCO LLEGUE A BUENOS AIRES Y SE HACEN FEBRILMENTE GRANDES PREPARATIVOS PARA ELLO

VALENCIA, Enero 31.—(U. P.)—En Valencia el capitán general de la región ordenó que todas las bandas militares salieran de los cuarteles tocando por las calles, tan pronto como se tuvo la noticia. A esto se añadió el repique general de las campanas y los disparos de centenares de cohetes.

Además, la Diputación Provincial de Valencia ha acordado solicitar del Gobierno de Madrid que se declare día de fiesta nacional el de la llegada de Franco y sus compañeros a Buenos Aires y ha ordenado que en todas las catedrales y capillas se echen las campanas al vuelo se entonen tedeums en acción de gracias, a la vez que en las escuelas se explicará a todos los alumnos la importancia y la significación del vuelo en favor del prestigio y el honor de España.

CUANDO FRANCO PISO SUELO AMERICANO BESO LA TIERRA COMO COLON EN 1492

PERNAMBUCO, enero 31—(U. P.)—Cuando a las cuatro y cuarenta y cinco de esta tarde el comandante Ramón Franco pisó tierra americana, después de un vuelo de 450 kilómetros desde la isla de Noronha, fué recibido entre delirantes aclamaciones de más de cien mil personas que lo esperaban ansiosamente.

Al pisar el suelo, el comandante se arrodilló y lo besó, tal como Colón hiciera antaño, simbolizando de este modo la unión de la Europa y de Sur América por el aire.

Un centinela estacionado en la torre de la histórica fortaleza de Brum fué el primero que vió al "Plus Ultra" aproximándose por el noreste con bajo vuelo. Hizo entonces la señal y los cañones comenzaron a saludarlo, las campanas de las ciento cincuenta iglesias de la ciudad con sus lenguas de bronce comenzaron a sonar y el puerto resonó con el silbido de las sirenas de los vapores. Las cuatrocientas mil personas que viven en este Nueva York Sur-americano aplaudieron a los valientes aviadores.

Durante algunos minutos, el "Plus Ultra" pareció estacionarse a baja distancia del puerto artificial de Pernambuco, hasta que dejándose caer como si fuera un ave marina, acuatizó. Entonces, las lanchas corrieron hacia el hidroplano para llevarle los primeros saludos del continente. En una, propiedad del gobierno, los aviadores llegaron hasta la orilla, donde fueron recibidos por las autoridades gubernamentales y municipales.

Tan pronto como puso la planta en tierra, Franco se arrodilló besó el suelo y dió gracias a Dios. Entonces, se incorporó y gritó: "¡Viva la América!", estrechado por la multitud.

Desde muy temprano por la mañana, el pueblo se había estacionado en los famosos puentes de Pernambuco cerca del litoral y esperaba pacientemente la noticia de la salida del "Plus Ultra" de Fernando Noronha.

Multitud de personas del interior y de las ciudades vecinas que habían llegado el sábado pensando que Franco llegaría ese día, habían tenido que dormir en las calles por no encontrar lugar en los hoteles donde hacerlo.

La ciudad parecía estar de fiesta. Cuando llegó la noticia de que el "Plus Ultra" había salido de Noronha mil cohetes la transmitieron a toda la ciudad.

Entre las campanas que repicaron durante la histórica ocasión se encuentran las de la célebre catedral de Olinda, que también lo hicieron hace trescientos años cuando los holandeses fueron expulsados de Pernambuco.

El "Diario", periódico más antiguo de Sur América, anunciaba en sus pizarras la salida de Franco y los progresos de su vuelo.

INUSITADO REGOCIJO EN LA REGION DE LEVANTE

VALENVIA, enero 31. (A.P.) Las Diputaciones de Valencia y Murcia, en colaboración con los Ayuntamientos de ambas provincias, piensan comprar otro avión como el Plus Ultra, el cual regalarán a Franco.

Dicen desde Alicante que también allí reina gran entusiasmo. En los teatros se leyó el telegrama que dió la buena nueva siendo aclamadísimos los valientes aviadores y formándose varias manifestaciones populares que recorrieron las calles.

ANIMACION Y ENTUSIASMO EN BARCELONA

BARCELONA, enero 31. (A.P.)—La noticia se conoció después de la media noche.

En muchos teatros se leyó el despacho desde el escenario provocando estruendosas ovaciones entre el auditorio.

La Sociedad Hispanoamericana, reunida en sesión especial, acordó enviar un mensaje al intrépido comandante Franco.

El público se estaciona en las calles ante las pizarras y transparentes de los periódicos, ávido de conocer los incidentes de la aventura.

NADIE DUERME EN MADRID EN ESPERA DE NOTICIAS, QUE SON RECIBIDAS A OVACIONES

MADRID, enero 31. (U.P.) Anoche nadie se acostó en Madrid y la población sufrió las más encontradas emociones de ansiedad y júbilo, mientras que no se tuvo noticia de la feliz travesía del vuelo sobre el Atlántico.

La llegada de noticias contradictorias puso los nervios de los madrileños en su máximo de tensión. Pero cuando se supo con exactitud que Franco había llegado a la isla de San Fernando de Nornha, la noticia fué acogida con delirantes vítores. En los teatros, como sucedió en el resto de España, se interrumpieron las funciones y las actrices comunicaron al público la noticia, que fué acogida con frenéticos aplausos.

Hoy, con la noticia de la llegada a Pernambuco, se repitieron las demostraciones de admiración y regocijo general por la hazaña de los aviadores. Puede decirse que en Madrid, y seguramente en toda España, nadie piensa en otra cosa que en el vuelo de Franco a Buenos Aires. Todos los problemas políticos, las diversiones propias de la temporada y demás temas nacionales o locales, han sido relegados, y no hay interés sino para seguir el progreso del vuelo.

Las calles de Madrid están animadísimas. Las gentes contemplan las pizarras del Aéro Club y de la Compañía Radiotelegráfica haciendo entusiastas comentarios.

INTERES DEL REY Y DE PRIMO DE RIVERA POR EL VUELO

MADRID, enero 31. (A.P.) El Rey ha regresado a Madrid hoy por la mañana, enterándose satisfactoriamente de los resultados del vuelo del Plus Ultra y enviado por telégrafo su felicitación a los aviadores.

Por su parte, desde Barcelona, el general Primo de Rivera se muestra interesadísimo por el resultado del vuelo trasatlántico, conferenciando frecuentemente con Madrid y pidiendo detalles.

LA PRENSA ESPAÑOLA, SIN DISTINCION DE MATICES, FELICITA AL COMANDANTE FRANCO

MADRID, enero 31. (A.P.) Diversos diarios han dirigido a Franco telegramas de enhorabuena, así como numerosas sociedades y entidades. Todos le felicitan por su éxito, haciendo votos por la continuación de su buena fortuna hasta el final.

Hablando del resultado del raid España-Suramérica, "El Imparcial" dice:

"Conseguido el objetivo de la tercera etapa, la más importante por su duración, por las dificultades para orientarse y por los peligros que representa la contingencia de una avería, puede hablarse ya de la victoria sin miedo a una rectificación ante los incidentes fortuitos de las etapas sucesivas."

Dice "El Sol": "No es preciso insistir en la repercusión que esta empresa de los españoles tiene en la nombradía universal de España y en la peculiarísima trascendencia de esta victoria en los pueblos hispanos de América. La magnífica aventura de Franco, Ruiz de Alda y Durán, no debe quedar reducida a la vanidad de la exhibición de una gloria más para nuestro mundo, sino que debe servirnos de ejemplo a imitar a diario por cada cual en su esfera. La empresa es también ejemplo de lo que puede conseguirse por la inspiración y por el ánimo decidido y alegre, casi deportivo. La mayor repercusión de este suceso debe producirse dentro de nosotros mismos. De otro modo, no importaría a España que tres aviadores se hayan adelantado, si los demás carecemos de alas para seguirlos".

Dice "A. B. C.": Resultaba demasiado humillante que ningún español quisiera aventurarse en las modernas empresas. Había hombres que escalaban la cumbre del Everest y morían en la aventura si era preciso, y que iban a descifrar el secreto del Polo o recorrían las soledades misteriosas de la Mongolia y los pueblos desconocidos del Sudán. Existía, en fin, una curiosidad insaciable por conocer cualquier misterio que ocultasen el aire, la tierra y los mares, que incitaba a todos. Ante la moderna teoría de batir el record no se vacilaba en arriesgar la vida con vuelos diez metros más altos que los anteriores o por rebasar una cordillera que antes nadie había logrado franquear. Mientras tanto ,los españoles, que tan justamente supimos ganar el título de aventureros, hacíamos un gesto de hombre aburrido que vuelve la espalda.

"La campaña de Marruecos, entre muchos penosísimos males, rinde en cambio la utilidad de ser campo de entrenamiento que forja las juventudes y se convierte en dramática fábrica para producir hombres valerosos y fuertes, hombres cabales que osan y saben hacer cuanto se proponen. Esto se observa principalmente en nuestra oficialidad, plena de ejemplares de selección endurecidos y expertos por la ruda lucha y por el espíritu de emulación. Los sacrificios de semejantes hombres merecerían una empresa más digna, pero no olvidemos que de esa oficialidad entrenada han salido los que ahora se han propuesto la acción más considerable de cuantas ha emprendido España desde hace muchos años".

TODA ITALIA HA ACOMPAÑADO A FRANCO EN SU VUELO

ROMA, enero 31. (U.P.) Toda Italia ha acompañado al comandante Franco en su vuelo trasatlántico con los más sinceros deseos para su éxito, según dice el periódico "Il Popolo di Roma", el cual añade:

"El pueblo italiano se adhiere sinceramente al júbilo que experimentan los españoles, porque mejor que ningún otro pueblo, conocemos la alegría de recibir estas noticias".

El diario "Il Risorgimiento", elogia el éxito de Franco declarando: "Aquellos que han llevado a cabo la proeza de cruzar en unas horas el espacio transcontinental, que los vapores más rápidos salvan en seis días, han escrito sus nombres en la historia de la avición, y merecen del mundo gratitud por haber sido los primeros en realizar prácticamente una hazaña de esta magnitud".

FESTEJOS Y ENTUSIASMO POPULAR EN TODA ESPAÑA POR EL VUELO DE FRANCO

MADRID, enero 31. (U.P.) El entusiasmo por el vuelo del Plus Ultra ha llegado a ser verdaderamente desbordante en toda España, y no hay palabras apropiadas para descubrir la delirante alegría que ha causado la llegada de los aviadores a Pernambuco.

Los gobernador civiles de todas las provincias han dispuesto la celebración de festejos por la fausta nueva y por la próxim llegada a Buenos Aires, y estos adelantan febrilmente, a medida que va tocando a su término el vuelo de Franco y que éste, conquistada ya la travesía del Atlántico, y puesto el pie en tierra americana se aproxima a la gran capital argentina.

En Bilbao tan pronto como se supo la llegada a Pernambuco la banda municipal recorrió las calles de la ciudad, tocando aires patrióticos. El entusiasmo popular fué enorme, y en él participaron personas de todas las clases sociales.

En Palos de Moguer se hicieron rogativas continuas ante la Virgen de los Milagros con asistencia de las autoridades, y cuando se anunció la llegada del Plus Ultra a Pernambuco, todos los habitantes se unieron en una imponente ceremonia de acción de gracias.

En Huelva se instalaron sirenas y pitos especiales para anunciar la terminación del vuelo sobre el Atlántico, y la Sociedad Colombina estuvo reunida en sesión permanente en el Monasterio de la Rábida hasta que se recibió la noticia de la llegada a Pernambuco, declarándose entonces en sesión solemne, para conmemorar la feliz coronación de la parte más peligrosa del vuelo.

Finalmente, se ha acordado como medida general que en la primera sesión que verifiquen los concejos municipales de España, después de la llegada de Franco a Buenos Aires se haga constancia en las actas del orgullo que despierta en todos los pueblos de raza hispana la hazaña de los aviadores.

IMPONENTE MANIFESTACION EN HUELVA

HUELVA, enero 31. (U.P.) Cuando la sirena dispuesta especialmente para las presentes circunstancias en el Círculo de la Unión Mercantil de esta población nanunci óque el Plus Ultra había acuatizado en Pernambuco, las campanas se echaron al vuelo, se dispararon los cañones y el aire se iluminó con los cohetes al tiempo que las gentes vitoreaban a los aviadores en los teatros, cines y calles.

Todos los espectáculos públicos se suspendieron unos minutos para tocar la Marcha Real y lanzar delirantes vivas a España, al ejército y a la marina.

En el puerto todos los buques tocaron los pitos y sirenas y se formó una imponente manifestación popular, precedida de la bandera nacional y seguida por las bandas de música.

Al frente de la manifestación se pusieron el Gobernador, el Alcalde y el Presidente de la Sociedad Colombina.

RIO JANEIRO RECIBIRA EN GRANDE A LOS CONQUISTADORES DEL AIRE

RIO JANEIRO, enero 31 (U. P.)—Los preparativos que se están llevando a cabo en esta capital para recibir a Franco y sus compañeros son realmente extraordinarios y están casi terminados.

El programa incluye en primer lugar el detalle de que una escuadrilla de aviones brasileños vayan a recibir al "Plus Ultra" en Cabo Frío, situado a setenta y dos millas al noreste de Río Janeiro, para darle escolta hasta este puerto donde será recibido por las autoridades brasileñas, los diplomáticos acreditados, delegaciones del Aero-Club Brasileño y millares de españoles y portugueses aquí residentes.

El cónsul español y el corresponsal del periódico "La Prensa" de Buenos Aires, irán a bordo del "Plus Ultra" cuando éste acuatice y trasladarán a los aviadores en un bote motor al muelle donde serán recibidos por las autoridades.

Luego se les escoltará hasta el Hotel Palace, donde serán los huéspedes del Aero Club de Río.

Todas las calles en las proximidades de este lugar serán decoradas e iluminadas y ostentarán banderas españolas y brasileñas.

En el hidroavión se incrustará una lápida de oro puro que pesa quinientos gramos, que llevará una inscripción alusiva.

Los otros festejos dependen del tiempo que tengan que residir entre nosotros los aviadores.

ENORME ENTUSIASMO EN BUENOS AIRES AL SABER QUE FRANCO PISO TIERRA AMERICANA

BUENOS AIRES, enero 31 (U. P.)—La noticia de que Franco y sus compañeros se encontraban en tierra del continente suramericano ha causado entre los habitantes de esta capital un júbilo indescriptible y sólo comparable al del día del armisticio cuando la guerra europea.

Las calles se poblaron inmediatamente que se tuvo la noticia de que el "Plus Ultra" había llegado a Pernambuco, y los vivas a Franco y a España se sucedían sin interrupción.

Franco y sus compañeros serán recibidos en esta capital de modo mejor y más entusiasta que lo fueron los príncipes herederos de Italia y de Inglaterra, y desde las ciudades del interior las multitudes claman por ver a los héroes del día.

El programa oficial de los festejos no ha sido redactado todavía, pero docenas de comités que representan a todos los elementos de la capital han llevado a cabo todos los preparativos para inundar a los aviadores de regalos, placas conmemorativas, premios en dinero y otros recuerdos del trascendental suceso.

El hecho más característico que produzca el vuelo del "Plus Ultra", será un renacimiento del espíritu español en este pueblo, y en este sentido tiene la hazaña un valor extraordinario.

Se han hecho planes para la erección de un arco de triunfo en la Avenida de Mayo, por donde serán conducidos los aviadores. Toda esta avenida está decorándose, y aunque ello es costumbre bonaerense en esta época del año, por celebrarse el carnaval, el engalanamiento se efectuará en honor de los aviadores españoles.

Cuando el "Plus Ultra" se aproxime a Río de la Plata, dos hidroaviones del Gobierno argentino saldrán a escoltarlo hasta su llegada. Acuatizarán en Puerto Nuevo y de allí serán remolcados hasta frente al Yatch Club, donde anclará el "Plus Ultra". Después seguirá una serie de fiestas y banquetes en honor de los aviadores con bailes y funciones de teatros.

El alférez de navío Durán (a la izquierda) y el capitán Ruiz Alda (a la derecha) abrbazando al comandante Franco, en el banquete con que se les despidió en Madrid por sus compañeros antes de partir para Melilla para hacerse cargo del "Plus Ultra" a fin de emprender el vuelo transatlántico.

CONTINUA LA PRESENTACION DE REBELDES

La cábila de Beni Ider pide ayuda para expulsar de su territorio a los rebeldes

POBLADOS QUE SE SOMETEN

Los aviadores y la artillería están realizando un castigo intenso pese al temporal

TETUAN, enero 31.—(A. P.)— La cábila de Beni Ider envió a las oficinas de intervención varios representantes solicitando ayuda para expulsar de su territorio a los rifeños rebeldes. También de la parte alta de Yebel-Hebib solicitan ayuda. Se ha realizado con tal fin una concentración de cabileños adictos alas órdenes del caid Ayasi-El-Zelal, que realizarán en estos días una limpieza de rifeños dentro de los territorios de dichas tribus, cuya sumisión es ya un hecho positivo. Hay otras cábilas que han efectuado la entrega de armamento, depositando en manos de las autoridades militares españolas cientos de fusiles y muchas municiones.

Las fuerzas aéreas, a pesar del porvente reinante, están demostrando gran actividad y cooperan eficazmente con los movimientos que efectúan los partidarios de España en las líneas avanzadas, habiendo arrojado gran cantidad de explosivos sobre las concentraciones rebeldes.

También la artillería de las posiciones españolas, de acuerdo con las intervenciones, ha bombardeado los poblados que se encuentran dentro de su radio de acción y cuyos habitantes se resisten a someterse.

TETUAN, enero 31.—(A. P.)—Oficialmente han realizado acto de sumisión ante el Gran Visir los delegados enviados por los poblados pertenecientes a las cábilas de Haus y Zadla, que comprenden las yemas de Beni-Amarán, Zadina, Aluaui, Yaabak, Ayibes, Quebdana, Uadagla y hasta doce más.

Faltaba el aduar de Tarran, pero antes de que numerosos moros adictos pudieran actuar contra sus moradores para obligarlos a someterse, enviaron representantes a la oficina de intervenciones de Samsa para rogar que se les perdonase. A los chejs de esos poblados sumáronse numerosós indígenas que se presentaron en Mexuar, donde los recibió el Gran Visir rodeado de sus ministros y secretarios, pronunciando discursos en tonos enérgicos exhortándoles a permanecer fieles al Majzen para evitar que sigan raziándoleseles los poblados y confiscándoseles los ganados.

Con los enviados de Haus y Zadina llegaron los de diecinueve poblados más que constituyen la fracción de Haus Buhari, pertenecientes a las yemas de Beni-Salaa, Sobor, Uad El Lil, Belausen, Bai-Enuf, Aitlien, Buxmil y Quebdana.

Se ha efectuado sin novedad el repliegue de las jarcas, idalas, mejalas y tabores de fuerzas indígenas que el mando había concentrado para determinar la entrega de Haus por la fuerza, si se negaba a hacerlo de grado. En Anyera se sigue igual procedimiento, habiéndose concentrado al mando de Ayasi-El-Zelal gran cantidad de fusiles que actúan intensamente contra las insumisas para determinar su entrega.

En las oficinas de la intervención española se presentó el célebre jefe rebelde El-Yenana para someterse, y en una reunión importante celebrada con motivo de verificarse el zoco El-Jemis de Anyera, quedó concertada la entrega de ese notable con todas sus gentes.

HERMOSO ACTO DE FRATERNIDAD CUBANO-ESPAÑOLA

.. LOS VECINOS DE JESUS DEL MONTE, LUYANO Y LA VIBORA

Teniendo en cuenta el acto importantísimo llevado a cabo por el comandante Franco, que de manera tan gloriosa, ha realizado uno de los hechos más transcendentales de la historia contemporánea, hemos acordado lo siguiente:

Que se reconozca esta hazaña como una de las más importantes que han de figurar en el gran libro de la historia humana.

Que el elemento patriótico de esta barriada, ligado siempre por afectos profundos con los españoles residentes aquí, los que en todo tiempo han demostrado afecto, cariño y admiración hacia nuestra patria, se unan en regocijo íntimo a la proeza realizada por el comandante Franco que con un ciego heroismo ha escrito una de las páginas más brillantes de la nación española.

Por tanto:

Quedan autorizados todos los vecinos de esta barriada, tanto cubanos como españoles, para engalanar las fachadas de sus casas con banderas, apenas se tenga conocimiento del arribo a las playas de la gran patria de Sarmiento, la República Argentina, del gran aviador español, comandante Franco.

Teniente Villalón.

LOS EMPLEADOS Y ENFERMOS DE "LA BENEFICA" FELICITAN AL COMANDANTE FRANCO

Ayer le fué transmitido por los empleados y enfermos de la Casa de Salud "La Benéfica" del Centro Gallego, el siguiente cable al Comandante Franco:

"Comandante Franco.
Pernambuco.

Empleados y enfermos Quinta Salud "La Benéfica" del Muy Ilustre Centro Gallego de la Habana, hacen los más fervientes votos por que usted lleve felizmente a cabo su emprendido viaje, conquistando así nuevas glorias para España, y elevando una vez más el nombre de nuestra amada Galicia."

HOMBRES DE ESPAÑA

UNA FUERZA

Una fuerza que se llama Romualdo Alvargonzález y Lanquine. Nació para luchar altivamente; vive para triunfar serenamente. Su lema como como el de Smiles.

—Ayúdate!

Y se ayudó!

En la Asturias actual, que es tan enérgica, hay un renacimiento vigoroso de ímpetus y de ideales. Abundan los poetas del dialecto que dicen el cantar de la "tierrina" y son muchos los poetas que forjan estrofas de oro sobre el yunque del verbo castellano—: abundan los escritores que van en peregrinaje por todos sus senderos florecidos en busca de su leyenda, y son muchos los autores ansiosos de adentrársele en el alma y robarle su emoción. Cada día que transcurre nos revela un misterio de su espíritu, un aspecto de su gracia, una luz de su hermosura. Y poco a poco y religiosamente, le vamos arrancando su secreto...

Mas en la Asturias actual, debajo de la luz de la hermosura hay la luz de la riqueza. Fáltale organización, requiere dirección, precisa brío para volcar sus tesoros; los que están a flor de tierra son acaso los que ofrece con más prodigalidad, y los que nadie le aceptó hasta ahora! Pero esta sensación renacentista que dan los hombres de estudio y los de imaginación, la dan también los hombres de trabajo. Hay fiebre de crear y producir; hay ansias de llevar a otros caminos la vitalidad de Asturias, y hay afanes de decir con toda su potencia ante los ojos:

—Esto vale, esto es, y esto será...

Y Romualdo Alvargonzález es una fuerza, un brazo y una voz.

* * *

Además, es un romántico. Ninguna de sus ideas, de sus viajes, de sus obras, responde a su interés particular. Su trabajo es su fortuna; y siempre que se pone a su trabajo abre una ventanita hacia su hogar, y hacia la provincia dos. Cuando habla se expresa así:

—Haré...!

Y en efecto, hace...

Quiere y puede; dice y hace; más cuando se terminan sus empresas, la fuerza, el calor, la luz que en ella derramó su voluntad, se tornan savia de Asturias; y a él apenas le queda entre los dedos un temblorcillo de lumbre.

Viajó; pronunció discursos; expuso iniciativas; sembró ideas. Es uno de los grandes sembradores que ha tenido la región. Fué a las tierras de España más pujantes y a las del extranjero más potentes; estudió sus maravillas, penetró en sus eficacias, vió sus organizaciones... Y luego, empezó su elogio:

—Pues yo vengo a deciros de mi Asturias que es poderosa también y que tiene asimismo maravillas que no le supera nadie...

Y continuó su elogio intenso y cálido, con datos no con retóricas, con hechos, no fantasmas. Y continuó su elogio intenso y cálido, con la sinceridad y la verdad con la seguridad y la ternura que hacen de las palabras oraciones...

Y cuando el Presidente del "Fomento del Trabajo Nacional" habló de él en Barcelona, dijo así:

—Hé aquí un hombre mundialmente conocido.

Y mundialmente por qué...?

Porque es de los que tienen mundialmente más ímpetu espiritual; y es de los que representan con mayor dignidad y plenitud las arrogancias de la Asturias de hoy; y es de los que preparan y comprenden con mayor amplitud y claridad la Asturias del porvenir..

Y es de los que dicen:

—¡Hágase!

E hizo la Feria de Muestras.

La Feria de Muestras: hechos. No palabras: realidades. No fantasías, bravuras..—Hechos, es decir, amor.

* * *

Y ahora quiere marcharse por el mundo, y recorrer la América española, y sentir el pensamiento y acercarse al corazón de la América asturiana. Ahora quiere decir en otras partes el salmo de nuestro brío, la paz de nuestro paisaje, la blandura de nuestro corazón. El hizo la "película" de Asturias, que expondrá a las multitudes la fuerte majestad de nuestros montes, la verde placidez de nuestros campos, el sereno esplendor de nuestros ríos...; todo lo que en Asturias es belleza y todo lo que es grandeza, y todo lo que es costumbre....Todo lo que en Asturias es recuerdo para, los que nacieron en sus brazos, y hubieron de abandonarla y de buscar horizontes en los caminos de la emigración..

Ay, el dolor de vivir llenos de la nostalgia y de la ausencia, con ansias de saber, fiebre de ver y deseo de escuchar! Hogarcillo caliente aldeaniego, quintana rumorosa recogida, perspectiva sublime montañosa; vida de égloga de ensueño, siempre envuelta de tibieza de crepúsculo; vida de romería cantarina, siempre llena de sombra de boscaje; vida de labor del agro, en que los surcos humean, y los arados chirrian, y sube como un pájaro una copla de labios de una rapaza, ay como se transfiguran, y como se convierten en calor, en amor y en santidad cuando se les contempla en el recuerdo y son como estrellitas en un lago...! La película de Asturias será pan de caridad para el asturiano ausente, y avivará en entusiasmo y engrandecerá su orgullo...Adonde quiera que vaya, la película de Asturias ha de llenar de lágrimas los ojos!

Y este hombre quiere ir a América a dealizar esta obra; nada dice; nada pide; su lema es siempre el de

—Ayúdate!

El de cuantos amamos la región, debe ser el de

—Ayudémosle!

C. CABAL

ITINERARIO DEL VUELO

Etapas realizadas:

Primer vuelo: De Palos de Moguer a Las Palmas, el 22 de enero, cubierto en ocho horas, desde las ocho de la mañana a las cuatro de la tarde, recorriéndose 1,315 kilómetros a razón de 165 kilómetros por hora.

Segundo vuelo. De Las Palmas a Porto Praya, Cabo Verde, el 26 de enero. Recorriéronse 1,700 kilómetros en menos de ocho horas, de 8.20 a. m. a 4.10 p. m., a razón de 212 kilómetros por hora.

Tercer vuelo: De Porto Praya a la isla Fernando Noronha, el 30 de enero, cubriendo 2,305 kilómetros en doce horas y treinta minutos, de 6.10 a. m. a 6.40 p. m. a razón de 190 kilómetros por hora.

Cuarto vuelo: De Fernando Noronha a Pernambuco, el 31 de enero, recorriendo 450 kilómetros en dos horas y tres cuartos, de 2 p. m. a 4.45 p. m., a razón de 164 kilómetros por hora.

Quedan por realizar los siguientes saltos aéreos:

Quinta etapa: De Pernambuco a Río Janeiro, 2,035 kilómetros, en su mayor parte sobre tierra firme.

Sexta etapa: De Río Janeiro a Buenos Aires, 2,315 kilómetros. También sobre tierra firme.

Total del vuelo: 10,120 kilómetros.

El hidroplano es sistema Dornier-Wall y está dotado de dos motores Napier de 450 H. P., cada uno.

Interlíneas en los Cables

Nos atrevemos a hacer una afirmación en extremo aventurada. Esta. El viaje de Franco demuestra el fracaso del individualismo. Los héroes jamás se han producido por generación espontánea; mucho menos por lucubración de un íntimo pensamiento y un deseo aislado. Tomad un héroe cualquiera en la Historia, aislado de su medio, del engranaje de la cultura de la época, de las relaciones con sus contemporáneos y veréis cómo su hazaña se abate y anula, cómo no es posible que pudiera surgir, desarrollarse y cristalizar. Del César que nos describe el tópico de las enseñanzas históricas de hace un siglo, al que nos presenta Farrero en su obra "Grandeza y Decadencia de Roma", hay toda la diferencia que determinan las creaciones de la fantasía y las que define e ilustra la ciencia de la Filosofía de la Historia, basada en las ramas del saber biológico, geográfico, etnológico, sociológico, jurídico y consuetudinario.

El individualismo en la crítica puede ser fecundo. En las actividades de los pueblos no sirve para elevarlos en el concierto de la potencia creadora. Sus hombres distinguidos, cuando se pronuncian, pierden su voz y sus gestos en la indiferencia general, sino en el desdén y la mofa.

España fué grande en los momentos en que supo despertar a las multitudes a la colaboración de los problemas nacionales, políticos, científicos, literarios, artísticos. Sus épocas oscuras fueron las más fecundas en crítica.

Pero nada se pierde de las actividades del hombre, como enseña la máxima. España acaba de salir de unas generaciones ricas en recalcitrantes y grandes individuos, que formaron los tristes días de las grandes críticas. Pero de ese colapso, inyectada de análisis, estudio y amargura, surgió la España de hoy, activa, ilusionada y voluntariosa; con hombres que laboran al ritmo de las aspiraciones generales, en una colaboración uniforme, atentos ellos, como las multitudes, al resultado que aproveche en común. Ya no son los actuales aquellos días en los que se contemplaba en angustiante espectáculo de ver cómo unos pocos privilegiados de la inteligencia se subían a las cumbres del saber, y desde la soberbia de su cultura se dirigían entre sí la palabra, mientras abajo, el pueblo, indiferente, apenas escuchaba la polémica que discurría sobre temas sin interés, por excesivamente abstrusos y exóticos a su sensibilidad y comprensión.

Aquellos hombres, lo dijimos varias veces, poca gloria aportaban al acerbo de la cultura española. Eran valores interesantes para las especialidades de cualquier sector de la sabiduría universal. Habían nacido en España como pudieran ser de cualquier parte, sin que la nacionalidad sacase de sus vidas utilidades ostensibles. Amargados, maldecían de su suerte local, sin mirar, en su soberbia, que mucha de la culpa estaba en ellos mismos, ya que no se avenían, con humildad y tolerancia, a bajar el énfasis y empañar la voz de ternuras humanas. Hablaban a los elegidos y no se conformaban con ser desconocidos de los ignorantes, cuando había ignorantes a costa de su saber hermético y arisco.

Hoy, repetimos, se practican otros procedimientos. El que sabe difunde su ciencia, después de aniñarla para la divulgación, para que alcance a todos una parte siquiera de sus conocimientos; aquella, por lo menos, que tenga virtud de aplicación universal y ventajas materiales. La ciencia, las artes, el coraje se han puesto al servicio de las multitudes, buscando que ellas alcen el nivel de su cultura un poco más cada día, hasta llegar a una línea que se pondere y respete en el concierto de las grandes nacionalidades.

Escribimos inspirados en el suceso español que tiene a él sujeto la admiración y el afán de todos los países del mundo: el vuelo trasatlántico, ya felizmente realizado, de Franco, Ruiz Alda y Rada en el hidroplano "Plus Ultra". Franco y su hazaña son productos del ordenado nervosismo inteligente de la España de ahora, toda atenta a producir una labor en la que no falte el concurso y el estímulo de cada uno de los españoles. El resultado ya se aprecia. Lo hace tangible e irrefutable la llegada del avión a Pernambuco, lugar de la costa del Continente. Lo hace espiritual y trascendente esa declaración de la prensa argentina, cuando dice: "El hecho más característico que produzca el vuelo del "Plus Ultra" será el renacimiento del espíritu español en este pueblo, y se le da en este sentido un valor extraordinario."

He aquí hecho, maravillosamente, el resumen de aquel debate reciente que sostuvieron en Buenos Aires dos grupos de intelectuales sobre la influencia de las culturas extrañas a la Argentina en las repúblicas del Sur. El que capitaneaba Lugones, hostil a reconocer la de origen español, se verá ahora amilanada y abatida ante el arrollador renacimiento de ese espíritu que, alentado por la genial proeza, vuelve a invadir, en agitado impulso pacifista, las enormes extensiones que un día descubriera e impulsara hacia el progreso.

ESPAÑA ESPERA QUE EL DIA 7 DE OCTUBRE SEA DECLARADO FESTIVO POR TODOS LOS PAISES DEL HABLA CASTELLANA

MADRID, enero 31.—(S. E.)—Con referencia a la noticia comunicado hace cuatro días de la creación del "Día del Libro", el Gobierno español, al dedicar para dicho objeto el 7 de octubre, aniversario del nacimiento de Cervantes, lo ha declarado fiesta nacional.

Espera el Gobierno que todos los países de habla castellana en América incorporen a sus festividades el indicado día 7 de octubre, por la afinidad estrecha que tienen con el gran autor del "Quijote" cuantas naciones se expresan en el idioma del Manco de Lepanto.

EL TORERO CHICUELO ES OVACIONTDO EN MEXICO

CIUDAD DE MEXICO, enero 31. —(U. P.)—En la corrida de toros efectuada en esta capital a beneficio de los damnificados en las recientes innundaciones de Nayarit, el matador español Chicuelo fué ovacionadísimo.

Otro matador Pepe Ortiz fué cogido por un toro en el brazo derecho.

Chicuelo es la principal figura del toreo entre los aficionados de México desde que se retiró Mejías.

MOVIMIENTO TEATRAL EN ESPAÑA

MADRID

PAVON.—"Las espigas", zarzuela en dos actos de Enrique Paradas y Joaquín Jiménez, música de los maestros Luna y Brú

De entretenida, bien escrita, graciosa y desarrollada con acierto, puede calificarse la obra que estrenaron con el título de "Las espigas" en este teatro.

El público la acogió con muestras del mayor contento, porque posee todas las cualidades que la hacen amable.

Las dos acciones paralelas, una cómica y sentimental la otra, que los autores han imaginado se hallan compenetradas con la habilidad que es en ellos proverbial, y producen los efectos requeridos sobre el auditorio.

Este no escatimó sus aplausos a los libretistas por su trabajo, en que se destacan tipos muy bien observados y en que el interés sugestivo de la fábula se mantiene permanente hasta el desenlace.

Para esta zarzuela los maestros Luna y Brú han compuesto varios números muy agradables, dos de los cuales fueron repetidos.

Rosario Leonís y Ramón Peña estuvieron a la altura de su reputación, y la señorita Pozuelo, las señoras Romero y Sanz y los señores Miranda, Menéndez, Guillot y Guillén realizaron un trabajo excelente.

M.E.C.D. 2016