SECCION 1ª

EL TIEMPO
LA NOTA DEL OBSERVATORIO
VEASE EN LA PAGINA DOCE

DIARIO DE LA MARINA

EDICION DE LA MAÑANA
INFORMACION CABLEGRAFICA MUNDIAL POR NUESTROS HILOS DIRECTOS

SECCION 1ª

AÑO XCIV.—NUM. 22. El periódico más antiguo de Cuba

LA HABANA, VIERNES 22 DE ENERO DE 1926.—SANTOS VICENTE Y ANASTASIO

Acogido a la franquicia postal 28 PAGINAS—5 CENTAVOS

VEINTICINCO MIL ALUMNOS EN LA PARADA

Se efectuará el día 28 del mes actual la parada escolar que ha de constituir un acontecimiento

REPARTO DE TELAS Y TIKETS

Entre los niños de las escuelas públicas se repartirá tela para uniformes y tikets de tranvía

OFRENDA A MARTI

Un grupo de alumnos llevará flores a la casa natal de Martí asistiendo el general Machado

El próximo día 28 del actual, conmemorá la Junta de Educación de la Habana, el natalicio del Apóstol Martí, con una ofrenda floral en la casa que nació el Patriota, y una manifestación a la que concurrirán 25 mil niños de las Escuelas Públicas. Se ha repartido a los niños telas para que se hagan uniformes escolares. También se les proporcionarán tikets para los viajes en tranvías.

Las Escuelas Públicas se congregarán en el Campo de Marte el día 28 a las nueve de la mañana. Un grupo de alumnos visitará la casa de Martí donde a presencia de todas las autoridades, Presidente de la República, Secretario de Despachos, etc., depositarán un ramo de flores, como pública ésta ceremonia todos los días del año. Para explicar la significación de esa ofrenda diaria de flores a Martí, hablará el señor Osvaldo Valdés de la Paz, Presidente de la Junta de Educación.

De la casa de Martí se trasladarán las autoridades al Campo de Marte, y a las nueve y media se iniciará la marcha de la gran manifestación que tomará por Máximo Gómez, Paseo de Martí, San José, Zulueta desfilando ante el monumento del Apóstol y arrojándole flores. Siete Bandas de Música amenizarán estos actos.

En el Parque Central se levantará una gran tribuna para las autoridades e invitados, desde donde presenciarán el desfile el Presidente de la República y sus Secretarios.

Los niños de las Escuelas Públicas formarán un coro, cantando la estrofa inmortal de Martí, el verso sencillo que dice: "Yo quiero cuándo me muera"...

Hará uso de la palabra en el Parque Central, el doctor Gabriel García Galán, a nombre de la Junta de Educación.

En el Campo de Marte, el Inspector del Distrito doctor Abelardo Saladrigas y los Inspectores auxiliares con los miembros de la Junta de Educación organizarán la marcha de los niños de las Escuelas.

Los establecimientos oficiales enviarán sus flores para los niños, y también muchos Jardines particulares.

La Junta de Educación ha dispuesto que todos los Maestros concurran a la manifestación, tanto los de enseñanza común como los maestros especiales, de Kindergarten y sus auxiliares, de Sloyd, Corte y Costura, Aulas Nocturnas de Inglés, etc.

El doctor Guillermo Fernández Mascaró, Secretario de Instrucción Pública y Bellas Artes y el Superintendente Provincial de Escuelas, doctor Pedro Hernández Massí, han prestado una entusiasta cooperación a la Junta de Educación, en la organización de estos actos.

LAS REGLAS PARA EL PAGO DE LAS GRATIFICACIONES

Ayer firmó el secretario de Hacienda el Decreto complementario del pago de las gratificaciones a los empleados públicos, y que en forma de reglas para su cumplimiento le será enviado a los pagadores de la República con un modelo de nómina y las instrucciones para hacer los pedidos de fondos.

Los pagadores extenderán las certificaciones correspondientes, con vista del expediente personal de cada empleado, jurando al pie del referido certificado ser la misma persona a que se refiere el certificado.

Los cheques que en un plazo de cinco meses no sean recogidos por los interesados, se entenderán caducados, remitiéndose a la Tesorería para su cancelación.

FRANCIA Y EL VATICANO

MONSEÑOR CERRETTI, NUNCIO DE LA SANTA SEDE, RECIBE, EN PARIS, DE MANOS DEL CARDENAL DUBOIS, LA BIRRETA CARDENALICIA, Y EN EL PALACIO DEL ELISEO, EL PRESIDENTE DE LA REPUBLICA ACOGE, CON TODO EL FASTO Y TODOS LOS HONORES POSIBLES, AL NUEVO PRINCIPE DE LA IGLESIA

De izquierda a derecha: T. de Fonquiéres, jefe del Protocolo del Eliseo; el general Sasson, secretario militar de la Presidencia; Monseñor Valerio Valeri, auditor de la Nunciatura; el Cardenal Dubois, Arzobispo de París; el nuevo Cardenal Cerretti; y el guardia pontificio Príncipe de Monteleone, al salir del Eliseo, después de la ceremonia de imposición de la birreta cardenalicia a Monseñor Cerretti.

El Palacio del Eliseo, residencia del señor Doumergue, Presidente de la República francesa y, por lo demás, fiel protestante, ha cobijado bajo sus techos una solemne ceremonia católica, la creación del nuevo cardenal Cerreti.

A esta ceremonia quiso el Jefe del Estado francés prestar el máximum de fausto y de honores, y para recibir al cardenal Dubois y a Monseñor Cerreti, el patio del Eliseo se llenó de soldados que presentaron armas y banderas, en tanto que los clarines cantaban la **Marsellesa**...

En el gran salón dorado de los Embajadores, aguardaban a los altos dignatarios eclesiásticos el Presidente Doumergue, el jefe del Gobierno, señor Briand, y varios secretarios civiles y militares.

Llegaron, en primer término, S. E. el cardenal Dubois, Arzobispo de París, vestido de púrpura y armiño, y tras de él Monseñor Valerio Valeri, auditor de la Nunciatura, y don Enzo di Napolli Rampoila, príncipe de Montellone, guardia noble pontificio, y portador de la bula de nominación y de la birreta cardenalicia.

Monseñor Valeri pronunció un discurso en latín; el señor Doumergue le escuchó con la misma atención que si comprendiera, y respondió lo dispuesto de antemano, en francés.

Entonces penetró en el salón Monseñor Cerretti, que ocupó un sillón frente al señor Doumergue. Ante ese sillón, un maestro de ceremonias dispuso, colocado sobre el tapiz, un almohadon de brocado, el almohadón sobre el cual doblaban la rodilla los soberanos de Francia, al ser coronados en la Catedral de Reims. Monseñor Cerretti se arrodilló sobre el cojín histórico, y el cardenal Dubois impuso entonces al nuncio la birreta cuadrangular, en tanto que Monsieur de Fouquieres, jefe del protocolo del Eliseo, cubría los hombros diel nuevo **papabile**.

El Presidente de la República, terminada la ceremonia, ofreció a los cardenales y a sus acompañantes un espléndido almuerzo durante el cual el protestante señor Doumergue prodigó atenciones en honor de sus invitados, los cardenales Dubois y Cerretti, situados, respectivamente, a su derecha e a su izquierda.

El nuevo "papabile", Cardenal Cerretti, al salir del Eliseo.

DECLARACIONES DEL DOCTOR FERRARA

LA NO REORGANIZACION DE LOS PARTIDOS
LA REELECCION Y EL PLAN DE OBRAS PUBLICAS

Son, entre otros, los extremos desarrollados por el doctor Ferrara en la entrevista celebrada por L. Frau Marsal.
LA PUBLICAREMOS MAÑANA

FUE ELEGIDO MIEMBRO DE HONOR DEL COMITE PRO-CUBA EL GENERAL MACHADO

El nombramiento se efectuó por acuerdo unánime de los miembros de la Institución y el acto de su inscripción como tal se efectuó ayer, por medio de sencilla ceremonia

NUEVA YOORK, enero 21.—(A. P.)—Hoy a las cuatro de la tarde y previa citación hecha por el presidente del Comité Pro-Cuba señor Leoncio Serpa, se reunieron los miembros del directorio de esta institución en el Astor Gallery del Hotel Waldorf Astoria, cuartel general de la misma.

Una vez en este lugar los aludidos miembros y las personas especialmente invitadas, el presidente manifestó que iba a procederse a la inscripción del Honorable señor Gerardo Machado y Morales, Presidente de la República de Cuba, como miembro del Comité Pro-Cuba, en su calidad de Presidente de Honor de la Institución, cargo para que había sido designado con la aprobación unánime de los miembros del Directorio y que el Honorable Presidente había aceptado agradecido.

El acto celebróse con una sencillez extremada, resultando solemne y brillante. Dió comienzo con la lectura de las comunicaciones dirigidas por el Presidente del Comité señor Serpa, al Honorable Presidente de la República General Machado, y de dos comunicaciones dirigidas por éste a aquel en las que al aceptar el cargo, hace votos por que la institución continúe siempre laborando por la patria amada.

Tanto los miembros del Directorio como los invitados especiales permanecieron de pie mientras se leían las comunicaciones referidas.

Después el señor Serpa inscribió en el libro de miembros de la institución el nombre y apellidos del Honorable Presidente de la República de Cuba y la fecha de hoy. El Secretario de Actas, llevó a efecto las demás anotaciones correspondientes. Los concurrentes fueron obsequiados con un ponche, brindándose por la República de Cuba y por el Presidente de Honor del Comité Pro-Cuba.

El señor Serpa manifestó que con el acto de hoy se ha celebrado el cumplimiento de otra gran aspiración del Comité Pro-Cuba: que estaba agradecido al Honorable Presidente de la República por el honor que dispensaba a la institución y que tenía la firme convicción de que sus sucesores en la administración de la misma sabrían hacerse dignos de ese honor.

CONFIRMADA LA EXISTENCIA DE VIRUELA EN LA CIUDAD DE CAYO HUESO, E. U.

LA SANIDAD CUBANA TOMA MEDIDAS EN EVITACION DE POSIBLE INVASION DEL MAL A NUESTRA REPUBLICA

TRES MARINEROS DE UNA GOLETA INGLESA, LLEGADA AL PUERTO DE NUEVA GERONA, ATACADOS DE VIRUELAS

La Secretaría de Estado comunicó ayer a la de Sanidad, haber recibido un cable del Cónsul de Cuba en Key West (Cayo Hueso) en el que dice ser postivo de viruela el mal que padece un ciudadano americano que reside en dicha ciudad y que el día anterior, se creía estaba enfermo de varicelas.

En vista de la gravedad que encierra para Cuba, el que a seis horas de la Habana, se halle dicha epidemia, en la Secretaría de Sanidad se han tomado medidas, aunque no enérgicas.

El Director de Sanidad ha intensificado la vigilancia, por parte de varios médicos del departamento, en

(Continúa en la página 9)

LOS OBSEQUIOS DEL "DIARIO DE LA MARINA" SUMAN $105.000

ZARAGOZA.—Puerta del Duque de la Victoria

Conviene que se canjeen con tiempo los cupones pues cada día es mayor la aglomeración de público en nuestras oficinas de Obsequios. Conviene que se canjeen siguiendo las instrucciones dadas. Especialmente el canje por correo debe cuidarse mucho. Es lástima perder tiempo, como sería lástima no ver la Puerta del Duque de la Victoria, de Zaragoza, desde luego después de visitar La Seo y el Pilar. Todo es posible.

ALARMA EN CIEGO DE AVILA A CAUSA DE UN INCENDIO EN LA PLANTA DE ELECTRICIDAD

En los primeros momentos creyó el pueblo que el fuego se había iniciado en los tanques de petróleo, viéndose luego que era en un edificio en construcción para almacén

UN HOMBRE HERIDO DE ONCE PUÑALADAS EN EL "ELIA"

El pueblo de Antilla conmemoró con gran entusiasmo y muy lucidas fiestas el primer aniversario de su vida municipal, asistiendo a las mismas el gobernador provincial, Sr. Barceló

UNA SESION EXTRAORDINARIA EN EL AYUNTAMIENTO

El administrador de la zona fiscal de Cienfuegos ha sido agredido a palos por tres individuos que le causaron lesiones asi como también a un amigo suyo de carácter menos grave

CIEGO DE AVILA, enero 21. DIARIO. Habana. Un violento incendio se declaró a las siete de la noche de hoy en el edificio en construcción destinado para almacén en la planta eléctrica. La larm fué grande por creer el público que el fuego era en los tanques de petróleo; afortunadamente fué dominado prontamente, sin ocurrir desgracias personales, quemándose los materiales preparados para la construcción, y un tanque pequeño de petróleo. El cuerpo de bomberos acudió rápidamente, trabajando con denuedo y acierto. El pueblo quedó unas horas a obscuras completamente; numerosos público acudió al lugar del suceso creyendo que este alcanzaría mayores proporciones.

—Esta noche se presentó en el teatro Iriondo la película España en Marruecos, con motivo de la conferencia del periodista madrileño señor Antonio de la Vella, encontrándose el teatro lleno.

—Mañana llega el circo Santos y Artigas, existiendo gran entusiasmo para asistir al espectáculo.

CORRESPONSAL.

EL PROFESOR NARDINI SE LESIONO EN UN BRAZO

CAMAGUEY, enero 21. DIARIO. Habana. El conocido profesor de esgrima señor José Nardini, fué asistido anoche en el centro de socorros de lesiones en el brazo y región braquial izquierda que sufriera en los momentos en que viajaba en un tranvía y sacar el brazo y chocar éste con la aplanadora de Obras Públicas, situada en la clle de República. El estado del caballeroso maestro fué calificado de menos grave. Hacemos votos por su restablecimiento.

—En el tren de hoy procedente de la Habana, llegó el teniente coronel José M. Quero, Jefe de los Impuestos.

—A consecuencias de un síncope cayó al pavimento la anciana Mariana Placeres Zayas, sufriendo lesiones graves de las que fué asistida en el centro de socorros.

—El próximo martes por la noche, tomará posesión la nueva Directiva de la Cámara de Comercio. Al acto he sido invitado en representación del DIARIO. Muy agradecido.

—En el salón de actos del Consejo de Caballeros de Colón, tendrá efecto el sábado próximo una conferencia por la cultura doctora en medicina, Gertrudis Aguilera, que obedecerá al tema "Trilogía Gimnástica", indispensable al mejoramiento del individuo.

—Esta noche debutó en el Teatro Avellaneda, la compañía de María Tubau y Rafael López Somoza, con notable éxito.

HERRERA.

EN EL CENTRAL "ELIA" FUE HERIDO GRAVEMENTE EL MORENO MARTIN GONZALEZ

ELIA, 21 enero.—DIARIO, Habana.—En la mañana de ayer, en la colonia "El Dulce Nombre de Jesús" en el barrio de Berrocal, fué gravemente herido de once puñaladas, Martín González, de la raza negra, por el mestizo Julio Díaz, de diez y ocho años de edad; en el tren número 4 fué conducido el herido a la Clínica de este Central, donde se le practicó la primera cura, por el Dr. De-Para, calificando algunas heridas de gravedad; el Dr. Abela, juez municipal de Guáimaro, auxiliado por su secretario el Sr. Juan Manuel Torres, se constituyó en la Clínica donde le tomaron declaración al herido. El agresor después de consumado el hecho se dió a la fuga, siendo capturado anoche por soldados del Ejército en el poblado de Martí.

Barreto,
Corresponsal.

CARGAMENTO DE AZUCAR PARA INGLATERRA

TRINIDAD, 20 enero.—DIARIO, Habana.—El vapor "Varón" tomó en Cárdenas un cargamento de azúcar ascendente a veinte mil sacos procedentes del central "Trinidad", destinada a Inglaterra. Sale hoy para Pto. Júcaro a cargar más azúcar.

Gándara,
Corresponsal.

UNA JOVEN A PUNTO DE PERECER CARBONIZADA

GUINES, enero 21.—DIARIO, Habana.—A las dos de la tarde la mestiza de 15 años Caridad Rivas, vecina de Pinillos 12, atentó contra su vida prendiéndose fuego a los vestidos que había rociado de petróleo. Gracias al pronto auxilio del joven Heriberto Martínez no murió carbonizada, ingresando en estado grave en el hospital. Ella manifestó que había tomado tan fatal resolución por encontrarse aburrida de la vida, pero créese que haya sido por contrariedades amorosas.

SUNTUOSOS FUNERALES SE TRIBUTARON AL CADAVER DE LA DISTINGUIDA DAMA DOÑA MARIA PRIETO VDA. DE CAMPOS

COLON, enero 21.—DIARIO, Habana.—Asistimos en Calimete a los funerales de la virtuosa señora doña María Prieto Vda. de Campos, madre amantísima del representante a la Cámara Sr. Francisco Campos.

El entierro resultó imponente.

Una gran manifestación de duelo, seguía la gran carroza portadora

(Continúa en la página 9)

SE EXTINGUE LA VIDA DE MERCIER

En la mañana de ayer fué visitado por la Reina Isabel de Bélgica y el Vizconde Lord Halifax

LA UNION DE LAS IGLESIAS

Halifax es el presidente de la Unión de la Iglesia británica y oró con fervor extraordinario

BRUSELAS, enero 21.—(A. P.)—A primera hora visitaron esta mañana al Cardenal Mercier la Reina Isabel y el Vizconde de Holipalifax, Presidente de la Unión de Iglesia Británica.

La entrevista del Cardenal y de Lord Halifax conmovió a todas las personas que lo presenciaron. El Presidente de la Unión de la Iglesia Británica se arrodilló ante el lecho del paciente y le tomó una mano, besándosela con fervor. Después aunque no sin hacer un gran esfuerzo, el Cardenal tendió ambas manos al Vizconde, cuya devoción durante la misa que se dijo en las habitaciones del ilustre enfermo, sirvió de ejemplo a todos los que allí estaban.

Después que partió el Vizconde de Halifax, el Cardenal comenzó a escribir por vez primera en muchos días, al parecer sobre el proyecto de unión de las iglesias cristianas, que ha venido ocupando su atención.

EL CARDENAL SE DEBILITA POR MOMENTOS

BRUSELAS, enero 21.—(U. P.)—El Cardenal Mercier continúa debilitándose por momentos, habiéndole sido imposible recibir hoy nuevos visitantes. Se han puestos sordinas a todos los timbres de las puertas y a los teléfonos de la residencia del Cardenal, para protejer su sueño.

Equivocadamente, corrió hoy por la ciudad la noticia de que el anciano prelado había muerto. Este rumor obedeció a la ausencia de los reyes a una fiesta teatral que se daba a beneficio de las víctimas de las recientes inundaciones. Más tarde se averiguó que los reyes habían dejado de concurrir por haber regresado del Congo el Príncipe Leopoldo.

LA SUBASTA PARA CONSTRUCCION DEL CAPITOLIO

En la Gaceta Oficial fué publicado ayer el decreto por el cual se saca a subasta por el término de treinta días las obras de construcción del Capitolio o Palacio del Congreso en los antiguos terrenos de Villanueva.

El importe de la estructura arquitectónica del edificio no podrá pasar de tres millones de pesos, empleándose además hasta la cantidad de quinientos mil pesos en el mueblaje del mismo.

El contratista queda obligado a entregar el edificio completamente decorado y amueblado el primero de enero de 1928.

El tribunal de la subasta estará compuesto por los Secretarios de Obras Públicas, Hacienda y de la Presidencia, el Senador Alberto Barreras, el Representante señor Santiago C. Claret, el Presidente del Clearing House de la Habana y un arquitecto designado por la Secretaría de Obras Públicas.

RINDE HOMENAJE EL PARLAMENTO ITALIANO A UN PRELADO FALLECIDO

ROMA, enero 21. (AP.) La sesión celebrada hoy por la Cámara Italiana de Diputados tuvo extraordinaria trascendencia por ser la primera en que, desde la separación de la Iglesia y el Estado, ocurrida el año 1870, se rinde homenaje a la memoria de un prelado fallecido. Tal honor fué tributado al fallecido Padre Genocchi, famoso como patriota, ejemplar y ardiente paladín de la reconciliación del Quirinal y el Vaticano.

LA EXPOSICION EN EL "DIARIO DE LA MARINA"

La exposición de pintura que se celebra en el salón de actos del DIARIO DE LA MARINA se clausurará mañana, sábado.

Son muchas las personas que solicitaron la ampliación de los días de exhibición, dada la importancia de esta manifestación artística, en la que están representados algunos de los más altos prestigios de la pintura moderna; pero, teniendo que ausentarse el coleccionista de estas obras de arte, solicitado por otros países de América, se ve impelido a cerrar el salón, como decimos, mañana, sábado.

LA IMPORTACION DEL TABACO DE CUBA EN E. UNIDOS

WASHINGTON, enero 21.—(A. P.)—Espérase que en el tratado de comercio y aduanas que se está negociando en la Habana con este país, juntamente con los de extradición y contrabando, los Estados Unidos hagan en sus disposiciones aduaneras las modificaciones necesarias para dar vigencia efectiva al tratado postal concertado recientemente entre Norte América y Cuba, que permite la importación de cigarros y cigarrillos cubanos en cantidades al por menor, cosa que hasta ahora no era permitida.

SIGUE EL JAPON CON SU ESPINA

En un discurso, el ministro de Relaciones exteriores se refirió a los Estados Unidos

PESAR POR LA EXCLUSION

Dice que permanece inalterable y que la cláusula de exclusión está en pugna con la equidad

TOKIO, enero 21. (U. P.)—El Ministro de Relaciones Exteriores del Japón, en un discurso pronunciado hoy con motivo de la inauguración del Parlamento japonés, reiteró el pesar de su Gobierno por la exclusión de los japoneses del territorio de los Estados Unidos en virtud de la ley de inmigración del año 1924, y dijo que una discusión larga sobre el asunto no podía conducir a ningún fin práctico.

"Unicamente deseo hacer constar que nuestro sentimiento de pesar por la existencia de una cláusula semejante permanece inalterable ya que dicha cláusula nos parece irreconciliable con la equidad internacional y la justicia."

En su discurso, el ministro Shidehara dijo que los americanos estaban comenzando a comprender al Japón y que ya ni los campeones de la doctrina antijaponesa en aquel país pensaban como en la época en que se promulgó la ley.

Al referirse a las relaciones que sostenía el Japón con los países sudamericanos dijo:

"Estamos en perfecta harmonía con México y con los países suramericanos y no tenemos ningún plan

(Continúa en la página 9)

SE CONSTRUIRA UN NUEVO EDIFICIO PARA LA METROPOLITAN OPERA DE N. YORK

NUEVA YORK, enero 21. (UP). Los directores de la Metropolitana Opera han llegado a un acuerdo en el día de hoy para erigir un nuevo edificio para palacio de la ópera en esta ciudad.

La nueva estructura tendrá una capacidad mucho mayor que el actual teatro, y ya se ha nombrado el comité que ha de tomar las medidas preliminares necesarias para llevar a efecto los planos y contratos del edificio.

LAS ESCUADRILLAS AMERICANAS SE DEMORAN EN CHARLESTON

CHARLESTON enero 21. (AP.) La salida de las escuadrillas navales, compuestas de 25 aparatos, para realizar la segunda parte de su vuelo desde Hampton Roads, a Guantánamo, Cuba, se pospuso hasta mañana con el fin de que los dos aeroplanos que quedaron ayer en Southport, por interrupción en los motores, puedan unirse a las escuadrillas.

JUZGANDO A LA LIGA DE LAS NACIONES

El embajador turco en Alemania dice que la Liga es una ópera cómica a la que Turquía no va

LA AMISTAD TURCO-RUSA

Refiriéndose a ésta, dijo que Rusia y Turquía tienen como enemigo común a los aliados

OPINION DE UN SENADOR

Reed califica al Tribunal de La Haya de elemento contrario a la invasión de México por E. U.

BERLIN, enero 2..—(U. P.)—El embajador turco en Alemania ha causado profunda sensación en los círculos diplomáticos europeos al calificar a la Liga de Naciones de "ópera cómica en la que Turquía se niega a tomar parte".

Tal es la síntesis de las declaraciones hechas por el referido diplomático en una entrevista exclusiva que concedió al corresponsal en esta capital del periódico moscovita "Izvedia".

Kemal Edin Sani Pasha hizo resaltar, enfáticamente, la amistad y gratitud que Turquía siente por la Rusia Soviet, declarando que ambas naciones tienen un enemigo común: los Aliados.

"Después de asegurarnos contra nuestros enemigos Turquía y Rusia ayudarán a otros países orientales. La campaña proseguida por las potencias occidentales que atribuyen el peligro llamado oriental al comunismo, no es sino un mero pretexto para esclavizar al Oriente.

"Nosotros no somos comunistas, sino mahometanos y, por lo tanto, estamos más cerca del comunismo que del capitalismo."

Haciendo referencia al problema del Mosul, que, es sin duda, la razón de las palabras del embajador, éste dijo:

"Mosul, seguirá siendo turco. Para nosotros existe una verdadera Liga de Naciones, y dejamos al tiempo la solución del problema".

Al expresar su opinión acerca de los pactos de Locarno, dijo que Alemania se había embarcado en un

(Continúa en la página 9)

EL EMBAJADOR DE CUBA EN WASHINGTON DA UNA COMIDA AL SECRETARIO DE ESTADO NORTEAMERICANO

WASHINGTON, enero 21. (UP). El nuevo embajador cubano en los Estados Unidos, señor Rafael Sánchez Aballí, dió esta noche una fiesta en honor del Secretario de Estado, Mr. Frank B. Kellogg y otros diplomáticos.

Entre los que se sentaron a su mesa ,encontrábanse los Embajadores de la Gran Bretaña; Perú; el de México con su esposa; los Ministros de Austria y de Egipto; el doctor Rowe, Presidente de la Unión Panamericana; el doctor José T. Baro, de la Embajada cubana; el doctor Antonio Teus, distinguido médico que ha estado a cargo del cuidado de la salud del señor Aballí; y varios miembros del Gabinete y líders del Congreso norteamericano.

Esta es la primera función social de importancia que ha ofrecido el Embajador Sánchez Aballí, desde su llegada a esta capital.

TELEFONOS DEL "DIARIO"
PARA QUEJAS Y SUBSCRIPCIONES LLAMESE A LOS NUMEROS
M-8404 y A-5334

CUPON
VIAJES A ESPAÑA Y FRANCIA

Diez cupones dan derecho a UN VALE NUMERADO para el sorteo de cuarenta pasajes individuales, de ida y vuelta, con $350 de dieta por persona, y uno familiar para cinco personas, en camarote de lujo, con 10.000 pesetas.

De las BASES para la distribución de premios:

9ª—Los favorecidos con estos premios, presentarán en la Administración del DIARIO DE LA MARINA el vale premiado, cuyo nombre, escrito en el mismo, habrá de corresponder a la matriz que queda archivada.

10ª—Los poseedores de los vales premiados podrán traspasar sus derechos a otra persona, cumpliendo los requisitos legales de cesión.

11ª—El DIARIO DE LA MARINA tendrá el derecho de exigir a los premiados la debida identificación.

IMPORTANTE.—Todas las cartas referentes a los Obsequios del DIARIO y las que contengan cupones para canjear, diríjanse así: DIARIO DE LA MARINA. Apartado 1010.—Departamento de obsequios. Habana. Véase en la página once todo lo que se refiere a los obsequios que el DIARIO DE LA MARINA distribuirá entre sus lectores.

M.E.C.D. 2016

POR LOS JUZGADOS

FUERON DETENIDOS EN GÜINES DOS SUJETOS QUE CON LA FIRMA APOCRIFA DEL DOCTOR PRESNO PEDIAN DINERO

El matador del vigilante Manzano niega ahora haber disparado contra él y dice que si disparó fué porque lo maltrataron. Una "señora" pide para S. Lázaro y roba

Ayer, fué practicada en el Necrocomio por los Dres. Antonio Barreras y José Govantes, la autopsia al cadáver del vigilante Juan Manzano Sánchez, de la Subestación de Arroyo Naranjo, muerto a tiros por Pascasio Alfonso Arbelo, anteayer mañana, en las proximidades del Paradero de Arroyo Naranjo en la línea de Havana Central.

Al cadáver le fué apreciada una herida de bala que penetró por la región costo mamaria derecha a cinco centímetros de la línea media, de derecha a izquierda y de dentro a fuera, en el torax causándole la muerte.

El agresor del vigilante, Pascasio Alfonso, declaró ante el juez Saladrigas y secretario Canalejo, que no es autor de la muerte del vigilante referido: que no disparó su revólver y que lo que aparece declarado por él, ante testigos en el acta de Policía de la Subestación de Arroyo Naranjo, confesando su crimen, es falso.

Declaró que le amarraron las manos atrás y fué agredido por un vigilante al que conoce. Desea además, ampliar su declaración cuando se encuentre mejorado.

LE LLEVARON LA ROPA DE LA AZOTEA

Denunció a la Policía Mr. T. L. Cambell, ingeniero, de 31 años, vecino de E número 37, que la ropa que tendió en la azotea su sirviente Eddie Bruce, la sustrajeron. Se considera perjudicado en $755.

EL TIMO DE LA LIMOSNA A SAN LAZARO

El Sr. Enrique Palomares, periodista y vecino de Quiroga 5, denunció a la Policía de la 13a. Estación, que una señora blanca, pecosa, que iba con un niño y que pedía limosna para San Lázaro, entabló conversación con su esposa, y en un descuido de esta le sustrajo de una gaveta, prendas por valor de $70.

Sobre esta mujer, pesan ya varias acusaciones más, pues recientemente en la calle Infanta y por el mismo procedimiento sustrajo de una gaveta de una coqueta, prendas y dinero a otra señora.

Adopta el sistema de pedir limosna para San Lázaro y no inspira desconfianza, porque se presenta con un niño de unos 8 años, entabla conversación con la señora de la casa y pide siempre algo que obligue a esta a salir de la habitación y en ese momento sustrae cuanto puede.

SE LLEVARON LA CAJA DE CAUDALES

En la jefatura de la Secreta denunció ayer el Dr. Carlos A. Obregón, vecino de 12 número 7, que de su despacho le han sustraído una caja de caudales, pequeña, niquelada, valuada en $300 y que contenía dentro $850.

Sospecha sea autor del robo, su ex criado Antonio Vázquez, al que ha visto rondando por los alrededores de la casa.

DENTISTA ACUSADO

En la Judicial denunció Caridad Cordero, vecina de 23 número 223, de un individuo que le dijo ser dentista y al que entregó $60 para que le pusiera unos dientes de oro, se llevó el dinero y no ha vuelto más por su casa ni le ha llevado las piezas encargadas.

DOS INDIVIDUOS FUERON DETENIDOS EN GUINES PORQUE HACIAN UNA SUSCRIPCION, MOSTRANDO UN PAPEL CON LA FIRMA APOCRIFA DEL DOCTOR PRESNO

En el juzgado de instrucción de la sección tercera se recibió ayer un testimonio de lugares del juicio número 15 del corriente año del juzgado municipal de Güines, por el delito de resistencia a la policía contra Alfofnso Alvarez Rubin, de España, de 28 años y vecino de Aguila 116 y Jesús González Castro, de España, de 43 años y vecino de Sol 9, ambos de esta ciudad. Dichos sujetos fueron detenidos por la policía de aquella villa habiéndoseles ocupado un papel con la firma, que se cree apócrifa, del doctor Presno, en el que solicita éste se proteja al González que hace una suscripción para poder someterse a una operación.

En la lista de contribuyentes figuran más de cuarenta personas, encabezándola la razón social de "Solís, Entrialgo y Cía", de la Habana.

Solicita el juzgado de Güines se investigue lo que haya de cierto sobre el particular, pues estima que se ha falsificado la firma del doctor Presno.

SE FRACTURO UN BRAZO

Por el doctor Capote fué asistido ayer en el primer centro de socorro, de la fractura del humero izquierdo y de una herida contusa en el tercio medio inferior del propio brazo, lesión que se causó viajando en el tranvía número 387, de Cerro-Muelle de Luz, al llegar a la esquina de Monte y Someruelos, llevando el brazo fuera de la ventanilla y ser alcanzado por el ómnibus 19508, que guiaba el chauffeur Ramón López García, de España, de 25 años y vecino de Monte 118.

Presentado el López al juez de instrucción de la sección segunda, esta autoridad dispuso su ingreso en el Vivac.

ROBO

Norberta Ramos Padrón, de España, de 30 años y vecina de Gloria 22, denunció en la cuarta estación de policía que al regresar a su domicilio notó la falta de prendas y objetos por valor de $200 y la cantidad de $100 en efectivo. Agregó que también fueron víctimas de los ladrones los vecinos de la propia casa Arturo Delgado Rodríguez, un sobrino de ella y Consuelo Ledesma, ignorando lo que les robasen, por no hallarse presentes.

REMITIDAS AL VIVAC

Por orden del juez de instrucción de la sección tercera fueron remitidas al Vivac Virginia Acevedo Martínez, de Güira de Melena, de 31 años y Anita Martínez Pérez, de España, de 44 años y vecinas de Monte 381, acusadas por el vigilante 1588, A. Vega, del propio domicilio, de infanticidio.

NO ERA NARCOMANO

Por el vigilante 664, A. Martínez, del tráfico, fué detenido ayer en el bar La Victoria, sito en Zulueta y Animas, el blanco Jorge Díaz Pereda, de la Habana, de 22 años y vecino de Trocadero 36, bajos, por estar escandalizando, al parecer bajo el efecto de las drogas heroicas.

Reconocido por los médicos forenses Hortsmann y Polanco, estos certificaron no era vicioso el Díaz, sino que estaba embriagado.

Fué dejado en libertad.

EXPENDEDORES DE DROGAS DETENIDOS

El vigilante 580 detuvo ayer en los terrenos que existen cerca del edificio de la Cárcel, a Tomás Suñer Hidalgo, de la Habana, de 35 años, vecino de Manrique número uno y a Enrique Lafita González (a) Tom Mix, de la Habana, de 17 años y vecino de Neptuno 212, en los momentos en que el primero recibía un paquete de drogas heroicas de manos del expendedor Aurelio Rodríguez Fonte (a) Negrotico, de la Habana, de 50 años y vecino de Egido 85, el cual fué detenido más tarde, por haberse fugado cuando le sorprendieron.

Los tres fueron remitidos al Vivac.

QUERELLA CONTRA "EL DIA"

El Secretario de Gobernación presentó ayer en el juzgado de instrucción de la sección segunda, una querella por injurias contra el periódico "El Día", por haber publicado un artículo que estima injurioso para su persona.

Ayer mismo ratificó personalmente la querella.

OTRO ROBO

Gerabed Dandigian, de Turquía, de 23 años y vecino de Revillagigedo 65, denunció en la cuarta estación de policía que al llegar a su domicilio notó que la puerta de la calle había sido violentada, así como también, con una navaja barbera que halló en el suelo, dos maletas en las que guardaba ropas y dinero, por valor de $150.

OTRO EXPENDEDOR DE DROGAS DETENIDO

En el segundo centro de socorro, por el doctor Arus, fué asistido ayer de escoriaciones leves diseminadas por la región dorsal del pie derecho y en la muñeca del mismo lado, Alejandro García Caborrubia, de la Habana, de 21 años y vecino de Jesús Peregrino 25.

Manifestaron al juez de instrucción de la sección tercera los vigilantes 343 y 864, que al detener al García en San Miguel entre Oquendo y Soledad, por saber que se dedica al expendio de drogas heroicas, hizo resistencia, arrojándose sobre el pavimento y contra las puertas y ventanas de las casas, viéndose precisados a esposarle.

Minutos después el vigilante 1049 ocupó en el latón de basura del solar sito en Oquendo 181 y medio un paquete conteniendo varios papelillos de heroína, los cuales había arrojado allí el García.

Este fué remitido al Vivac.

PIEL SUAVE — JABON HAMAMELIS-SARRA — LEGITIMO — 10 cts. — AVELLANAS DE LA BRUJA — EN BUENAS FARMACIAS.

CALAMARES RELLENOS EN SU TINTA Y EN TOMATE — ANTONIO ALONSO, Hijos — Vigo, España.

Dr. Gonzalo Pedroso — CIRUJANO DEL HOSPITAL MUNICIPAL DE EMERGENCIAS — Especialista en Vías Urinarias y Enfermedades venéreas, Cistoscopia y Cateterismo de los uréteres, Cirugía de Vías Urinarias. Consultas de 1 a 12 y de 3 a 5 p. m. en la calle Avenida de la República 254.

Dr. Hernando Seguí — GARGANTA, NARIZ Y OIDO — PRADO 38: DE 12 A 3

REMATE

El día 27 del presente mes de Enero, a las ocho y media de la mañana, tendrá lugar, en Neptuno y Amistad, "La Regente", la subasta de prendas, procedentes de empeños vencidos. Con tal motivo avisamos a las personas interesadas que deseen conservar sus prendas pasen a abonar los intereses antes del día 27.

CAPIN Y GARCIA.

Dr. Gálvez Guillem — IMPOTENCIA, PERDIDAS SEMINALES, ESTERILIDAD, VENEREO, SIFILIS Y HERNIAS O QUEBRADURAS, CONSULTAS DE 1 A 4 — MONSERRATE, 41 — ESPECIAL PARA LOS POBRES DE 3 Y MEDIA A 4

AVISO — EL DR. GARCIA AMADOR — Especialista en Enfermedades de la Piel, Sangre y Secretas, de las Facultades de París, Londres y Berlín, ha trasladado su gabinete a San Miguel número 21, entre Industria y Amistad. Consultas de 10 a 12 y de 4 a 6. Teléfono A-4541.

DR. FELIPE GARCIA CAÑIZARES — Médico del Hospital San Francisco de Paula. Medicina General. Especialista en Enfermedades Secretas y de la Piel. Gral. Aranguren 119, (antes Campanario). Consultas: lunes, miércoles y viernes, de 3 a 5. Teléfono M-6763. No hace visitas a domicilio. C 10897 Ind 2 d

Dr. C. E. Finlay F. A. C. S. — Profesor de Oftalmología — Especialista en Enfermedades de los Ojos y de los Oídos. Calle 17 No. 42, altos, Esq. K. VEDADO Teléfono F-1178 — Consultas de 11 a 12 y de 2 a 4 y por convenio previo — P. alt. 15d-29 Dic.

VIDA OBRERA

LA UNION DE VENDEDORES DE LA HABANA

Esta sociedad celebrará junta general extraordinaria el próximo domingo, 24, a las tres de la tarde, en su local social de Romay, 29, para proclamar la candidatura de la nueva Directiva.

Dada la transcendencia del acto, el presidente y secretario de la asociación ruegan a todos los socios que concurran a dicho acto para mayor lucimiento del mismo.

LOS BARBEROS

Para la noche de ayer celebró junta general la Asociación de Barberos en su local social, sito en Neptuno y Paseo de Martí.

El acto se caracterizó por el mayor entusiasmo electoral que reinaba entre los concurrentes.

A hora avanzada de la noche aún no se conocía el resultado del escrutinio. El laborioso secretario, señor Oscar Gelabert, nos prometió informarnos del resultado y enviarnos los nombres de los triunfadores.

El letrado consultor de la asociación, doctor Manuel Castellanos, asistió al acto.

LAS DESPALILLADORAS

En su local social celebraron junta general en días pasados las obreras despalilladoras, sito éste en San Miguel, números 216 y 218.

Fueron aprobados los informes administrativos, procediendo después a la elección de la nueva Directiva.

Resultó triunfante la siguiente candidatura:

Presidenta: Mercedes Castañeda. Vice: Cándida Quevedo. Secretaria: Higinia Elosegui. Vice: Regla Martínez. Tesorera: Inés M. Beltrán. Vice tesorera: Dolores Vega. Vocales: Margarita Ruiz, Marta Rosell, Carmen Duró, Dolores Grado, Ramona Vázquez, Encarnación Alvarez, Avelina Rivera, Carmen Medina, América Hernández, Cecilia Ruiz, Rosa Facenda, Cándida Barrial, Oraida Bonet, Amelia Medina, Carmen Pérez y Marta Barrial.

LAS ANILLADORAS

Con gran entusiasmo celebró sus elecciones el Gremio de Anilladoras.

Anoche tomó posesión la nueva Directiva, integrada por la presidenta: Carmela Pérez Alfonso; vice: Josefina López Rodríguez. Secretaria General: Carmela Norigea; vice: Emilia Rubiera. Tesorera: Aurora Rodríguez; vice: Rosa Pérez. Secretaria Contadora: Blanca R. Valdés; vice: Josefa Hernández. Vocales: Angela Pérez Albuerne. Luz Divina Arango, Leonila Rodríguez, Estrella González, América Sánchez, Francisca Torres y Cándida Montiel.

LOS TORCEDORES DE MARIANAO

Ha tomado posesión de sus cargos la nueva Directiva electa de la Unión de Torcedores Federados de Marianao, que quedó constituída en la forma siguiente:

Presidente: Francisco Veliz; vice: Nazario Carrera. Secretario de Actas: Norberto Medinas; vice: Avelino Muñoz. Secretario de Correspondencia: Domingo Vasconcelos; vice: Antonio Pérez. Tesorero: Ramón Pedroso; vice: Ezequiel Salvador. Contador: Francisco Urra; vice: Domingo Soto.

Vocales: Marciano Urra, Anselmo Callado, Ramón Villareal, Pablo Pérez, Blanco Carballo, Martín Ramos, Prudencio Basulta, Oswaldo Tejada, Manuel Ballesta y Eusebio López.

Delegados al Congreso: Francisco Urra y Norberto Medina. Suplentes: Domingo Vasconcelos y Blanco Carballo.

C. ALVAREZ.

Comité patriótico pro-Bartolomé Masó

La Habana, enero, 1926.
Señor José María Espinosa.
Secretario de Comunicaciones.
Ciudad.

Honorable señor:

En la última junta efectuada por este Comité Central que preside el comandante doctor Manuel Secades Japón, se acordó, por unanimidad, dirigirle a usted atento escrito, rogándole que, nuevamente, se hagan sellos de Correos con la efigie del insigne patriota Mayor General Bartolomé Masó, por tener noticias este Comité que fueron suprimidos por Gobiernos anteriores.

Y como quiera que el actual Gobierno, del que usted forma parte, honrándolo con sus prestigios indiscutibles, está procediendo con un sentimiento de sano y elevado patriotismo en todos sus actos, es por lo que nos permitimos rogarle que aparezca de nuevo el busto del tan esclarecido patriota Mayor General Bartolomé Masó.

Quedo de usted muy respetuosamente,

(Fdo.) Mario R. Bombalier.
Secretario General.

Acertado Nombramiento

El Honorable señor Presidente de la República, ha nombrado a nuestro distinguido amigo el capitán Francisco Iznaga, agregado militar de la Legación de Cuba en Londres.

Ha sabido el capitán Iznaga distinguirse en el Ejército, en cuyas filas tiene su puesto desde el año de 1910, por su intachable conducta y excelente hoja de servicios.

Capitán Francisco Iznaga

Y como abogado, es, entre el grupo de jóvenes de nuestro foro, uno de los que más activamente trabaja y lucha en pro de la clase. Forma parte de la Junta de Gobierno del Colegio de Abogados de esta capital, desde hace tres años, y sus compañeros le aprecian y distinguen en cuanto se merece.

Para el sábado próximo, día 23 del corriente mes, sus buenos amigos y colegas, le ofrecen en el Hotel Lafayette un simpático almuerzo, en señal de congratulación.

DE MARIANAO

LESIONADO GRAVE

(Por Telégrafo.)

Marianao, enero 21.— DIARIO DE LA MARINA, Habana.—En la Casa de Socorro de este pueblo fué asistido por el doctor Planta, Gregorio Gil Sánchez, de catorce años de edad y vecino de Real, 123, en ésta, de lesiones graves, las que le fueron producidas por un camión en la Calzada Real, en Jesús María y Redención, al arrollarlo cuando por dicho lugar se dirigía, montando una bicicleta, hacia Marianao.

El menor es mensajero de la farmacia del doctor Pujol.

Manejaba el camión que le causó las lesiones de que fué asistido, Antonio Falcón Hernández, de veintisiete años de edad y vecino de Céspedes, 16, en Artemisa; el camión tiene el número 251 de la matrícula de aquel Ayuntamiento.

El hecho, según las versiones que circulan, tuvo por origen la imprudencia del chauffeur, el cual fué detenido y puesto a la disposición del Juzgado de Instrucción, que inició las diligencias del caso.

HALLAZGO DE RESTOS HUMANOS

En la finca Betancourt, cerca del Central Toledo, fueron encontrados unos restos humanos. Por las investigaciones practicadas, dichos restos corresponden a una persona de la raza de color, del sexo masculino; y por el estado de los mismos, su fallecimiento data de un mes según la opinión del médico forense, estimando que corresponden a un octogenario.

Cerca de los restos fué hallado un lío de ropa vieja, unas alpargatas y un sombrero de paja; este último presenta una abolladura, lo que hace suponer que pudiera tratarse de un crimen.

En el lugar del hallazgo se personaron el juez, el secretario del Juzgado y el capitán de policía señor Masip.

Continúan las investigaciones para esclarecer este suceso.

SE LESIONO EN EL TRABAJO

En la Casa de Socorro fué asistido de lesiones menos graves William Plim, de nacionalidad americana, de treinta y seis años de edad, empleado en el Hipódromo de Marianao.

Manifestó que las lesiones que presentaba se las había causado en su trabajo en el referido hipódromo.

MENOR LESIONADO

Angel Méndez Garzón, español, de quince años de edad y vecino de la Avenida Tercera, entre 2 y 3, en Buenavista, fu; asistido por el doctor Cuadreny, de varias lesiones graves, las que se causó casualmente al caerse de una bicicleta que montaba.

Abreu.

UNION DE LAS RAZAS AMARILLAS

SHANGHAI, enero 20. (UP). Se ha constituído la Asociación para la Unión de las Razas Amarillas, la cual expresa en las bases de su constitución que la existencia de dichas razas "depende por completo de las buenas relaciones entre chinos y japoneses y de la harmonía de acción entre los gobiernos de los dos países. Ambos esfuerzos unidos nos preservarán, dice la Asociación, de los propósitos de dominio y de coartación de nuestras libertades que pretende la intervención extranjera, principalmente la británica y la norteamericana, en nuestros propios territorios".

La Asociación ha sido recibida con entusiasmo y la propaganda que se hace de ella es activísima.

Recital Barba-Jacob

Ya había sido señalada, en actos públicos recientes, la presencia entre nosotros del gran lírico colombiano Porfirio Barba Jacob, cuya personalidad literaria y poética tan altos prestigios orlan.

Pero, nada mejor, para deleite de sus admiradores, que una audición en ambiente del todo propicio y ante una exquisita selección: con ese doble acierto le fué brindada por el Director de "El País", señor Manuel Aznar, la gentilísima recepción de anoche en la casa del estimado colega.

sus admiradores, que una audición y en número tal que hizo insuficiente el salón de honor, presidiendo el acto los señores Ministros de España, Colombia y Brasil, señores Mariátegui, Gutiérrez Leé y Ramos Martín, nuestro querido jefe de redacción señor Rafael Suárez Solís, doctores Marinello y Catalá, con el señor Aznar y poeta Barba-Jacob.

Tuvo por inicio tan deliciosa velada una disertación del señor Aznar sobre la personalidad del gran bardo colombiano y sobre la Poesía, proclamando su admiración a la rica y valiosa producción poética del ya consagrado en la lírica hispanoamericana que pronto acrecentará sus lauros en la propia Madre Patria, a donde se dirige.

La fluída y serena oración del señor Aznar, saturada de sinceridad y matizada por la emoción, mereció sonoros aplausos de la complacida concurrencia.

Presta y ampliamente fué colmada la visible expectación por escuchar la dulce y sugerente palabra del poeta, discurriendo de modo admirable sobre la influencia del pesimismo y del optimismo en la producción poética, utilizando como ilustraciones de tales juicios sus composiciones "Soberbia", "Primera Canción de la Soledad", "Canción de la noche diamantina", "El son del viento" y "Canción de un azul imposible", que entusiasmaron, arrobándolo, al selecto auditorio.

Largamente, la ovación tributada a Barba-Jacob, dejó constancia de la profunda admiración que supo promover en sus oyentes todos.

La señorita Enna Piñeiro dijo, excelentemente, poesías de Chocano y Nervo, terminando con el poema de Uncal "El árbol triste", vivamente aplaudido.

El señor Aznar cerró el acto anunciando una nueva velada en que será ofrecido un concierto, en los salones de "El País", por un violinista cubano, un artista precoz y un pianista español.

Y auguró la bella obra poética que Barba-Jacob será capaz de producir tras su estancia en Castilla.

El más cordial y efusivo epílogo fué para Barba-Jacob colmado de expresivas felicitaciones por sus ilustrados oyentes.

El señor Aznar retuvo, afectuosamente, a sus compañeros de periodismo, y en torno al gran lírico colombiano, obsequioso, las doradas copas brindaron por sus próximos triunfos.

HOMENAJE AL EMINENTE VIOLINISTA ALBERTO MATEU

A raíz de los triunfos alcanzados por este "virtuoso", hijo de la cercana villa de Guanabacoa, tanto el Ayuntamiento como el Liceo Artístico y Literario acuerdan celebrar el éxito del artista cubano, nombrándole, el primero "Hijo Predilecto", y el segundo "Socio de Honor".

La veterana sociedad va a cumplir solemnemente su acuerdo mañana 23, sábado. Hé aquí el notable programa de la velada.

PRIMERA PARTE

1o Himno Nacional. Banda de Artillería.

2o Barcarola. Stas. Herlinda y Adela María Arredondo.

3o Recitación poética, del y por el inspirado vate Sr. Gustavo Sánchez Galarraga.

4o Romanza. Opera "Sanson y Dalila", Saint-Saens, por la distinguida mezzo soprano señorita Digna Flora Fernández, acompañada por el maestro señor Bovi.

5o Balada. Opera "Africana". Meyerbeer, por el notable barítono señor Alberto Márquez. Piano, maestro señor Bovi.

6o Duo del segundo acto de "Favorita", Donizetti, por la señorita Digna Flora Fernández y el señor Alberto Márquez, acompañados por el eminente profesor maestro señor Bovi.

7o a) Cielo Andaluz.
b) Serenata Galante.
Por la Sección de Filarmonía de la Agrupación Artística Gallega de la Habana.

SEGUNDA PARTE

1a Overtura. Banda de Artillería.

2o Rapodisa núm. II, Liszt, por la distinguida señorita Adela María Arrondo.

3o Ofrenda lírica a Alberto Mateu y Negre, poesía del inspirado cantor señor Gustavo Sánchez Galarraga, recitada por la elegante señorita Pura García López.

4o Entrega por el Presidente señor Armando del Valle a Alberto Mateu y Negre del título de "Socio de Honor" del Liceo Artístico y Literario.

5o Imposición al señor Alberto Mateu y Negre de la Medalla de Oro, conmemorativa de este acto, por la gentil señora Aurora García de del Valle.

6o Discurso por el vibrante orador Dr. Salvador Salazar, Catedrático de Literatura de la Universidad de la Habana.

7o Marcha. Banda de Artillería.

ESTACION TERMINAL

UN HOMENAJE DEL CLUB ROTARIO DE MATANZAS EN HONOR DE LOS ALTOS EMPLEADOS DE AGRICULTURA

En representación del secretario del Ramo ha salido para la expresada ciudad el señor Portuondo, director de Agricultura. — Hershey dispuesto a parar sus negocios

MOVIMIENTO DE VIAJEROS Y OTRAS NOTICIAS

EL SEÑOR DANNA

En el coche salón "Virginia" agregado al tren "Expreso Limitado" llegaron ayer procedentes de Camagüey el señor H. Danna y otros hombres de negocios de los Estados Unidos.

EL PRESIDENTE DE LOS CONSERVADORES ORIENTALES

Ayer llegó procedente de Santiago de Cuba el señor Félix del Prado, ex-senador y Presidente de los Conservadores de aquella provincia.

SUPERINTENDENTE DE TRACCION

Procedente de Sagua la Grande llegó el señor Langdon, Superintendente de Tracción de División Cuban Central de los F. C. Unidos.

VIAJEROS QUE LLEGARON

Por distintos trenes llegaron de Cienfuegos: Manuel Rivero-ex-senador, el doctor Federico Laredo Brú, el representante a la Cámara Ernesto Aragonés; del Central Narcisa: el doctor Enrique Maza.

TREN EXPRESO LIMITADO

Ayer llegaron por este tren de Santa Clara: Federico Quesada y familiares, Luis y Laureano Barroso y familiares; Central Delicias: doctor R. Fernández de Castro y familia; Holguín: Henry Cacho Rojas; Chaparra: Manuel Ruiz; Zaza del Medio: José Cavada; Camagüey: las señoritas María Heresa Estevez y Margot Oliva, Félix Rodríguez López Secretario de aquel Consejo Provincial: Puerto Padre: Francisco Campos y familiares; Ciego de Avila: Frank Dumois; Morón: Pedro Pelegrín y familiares; Santiago de Cuba: el teniente de la Marina Nacional Armando Carballín, Angel Martínez, Rodolfo Enriquez, Argelio Feria y la doctora en farmacia, Concepción Valdés.

TREN A CAIBARIEN

Por este tren fueron a Sagua la Grande: las señoritas María Luisa y Carmen Pearson, hijas de nuestro amigo el Superintendente de Tráfico de la División Cuban Central, señor H. Pearson, el comerciante de aquella plaza, Darío Arguelles; Máximo Gómez: Germán Arango, José González; Cienfuegos: doctor Roque E. Garrigo y familiares, Rogelio Guillet y Oscar Sánchez, inspectores de Obras Públicas, el señor Joaquín Hernández y familiares; Santo Domingo: Luis Parra y familia; Cárdenas: Enrique Guardado, Pagador de los F. C. Unidos; A la Vega: señorita María Antonia Godoy; Colón: Marcelino Noriega y familia, Horacio Domínguez; Caibarién: ingeniero Vicente Ricart; Matanzas: Julián Linares, Gustavo Abasolo, Juan Balsaguy; Falcón: las señoritas Georgina Noda y Esther del Barrio.

UNA COMISION DE TRINIDAD

Anoche, por el tren de Santiago de Cuba llegaron de Trinidad, el alcalde municipal de aquel término señor Carlos A. Pérez, el Presidente de la Cámara de Comercio, señor Fernando Soto del Valle, los doctores Germán Moyer y Martín de Lara Zaldo, los señores Vicente Medina, Antonio Botell, José Zayas y otros, que vienen a entrevistarse con el Jefe del Estado y el Secretario de Obras Públicas, para tratar con ellos sobre el trazado de la carretera central en aquella parte de la provincia de Santa Clara. Los esperaba el distinguido trinitario, doctor Manuel Rabasa que también tiene empeño en el plan que traen los comisionados de aquella ciudad.

EL PRESIDENTE DEL CONSEJO NACIONAL DE LOS VETERANOS DE LA INDEPENDENCIA

El Mayor General Pedro E. Betancourt, Presidente del Consejo Nacional de Veteranos de la Independencia, reggresó de San Diego de los Baños.

OCHO AÑOS OCHO MESE Y ONCE DIAS PIDE EL FISCAL

Ayer se celebró en la Audiencia de Matanzas el juicio oral y público en la causa instruída con motivo del asalto al tren 12 (Cienfuegos) en Guareiras hace poco tiempo.

Con ese motivo regresaron anoche de dicha ciudad el conductor del tren señor Antonio Díaz, el camarero del coche dormitorio Camajuaní que fué asaltado, Ignacio Cepero, el viajero a quien habían amarrado, Alfredo Fernández Ferrolano, Jesús Gutiérrez y el guarda freno Manuel Betancourt Arencibia.

El Fiscal pidió para los autores del asalto Vicente García y José Manuel Alvarez, para la pena de ocho años, ocho meses y once días.

TREN DE SANTIAGO DE CUBA

Por este tren llegaon a su hora, y por él vinieron de Santa Clara: Gregorio Peña, la señorita Isabel Payrol: Camagüey: J. Benitez; Perico: Ricardo Granda y señora; Sagua la Grande: señorita Rosita Peña, Luis Arronte y señora; Santiago de Cuba: Pedro Tirado; Cienfuegos: la señora Estrella Alonso de Andrade, Manuel García Capote y familia; Placetas: doctor Ramiro López Gasabay y su hija María Luisa; Matanzas: el Gobernador de aquella provincia, doctor Juan Gronlier, el señor Daniel Byrne, Julián Linares, Ricardo Martínez; Jovellanos: Aurelio López y familia.

TREN A SANTIAGO DE CUBA

Por este tren fueron a Santa Cruz del Sur: Félix Pedroso; Sagua la Grande: señorita Amelia Martín, la señora viuda de Vázquez, Prudencio Acosta; Central Santa Amalia: J. F. García; Central América: Manuel Calas; Ciego de Avila: el representante a la Cámara Emilio Martínez Quiroga, José Domínguez; Camagüey Luis R. Rey; Santiago de Cuba: M. Beltrán y familia; Santa Clara: Bernardo González, Eloy Fernández, Herminio Rodríguez; Macagua: Juan H. Hernández y familia.

J. M. GOVIN

A su finca en Jaruco fué el señor José Manuel Govín.

TRENES DE PINAR DEL RIO

Fueron por estos trenes a Guane: Ramón Arguelles y familia; San Juan y Martínez: el señor Luis Guerra; San Diego de los Baños: Sebastián Acosta, Vicente Soler; Pinar del Río: la doctora Carmen Rosa Aguiar, los señores Dionisio Menéndez, Manuel Alvarez Méndez; Alquízar: el Consejero Provincial Pedro Urra; Candelaria Elpidio Puente.

TREN DE CARDENAS

Por este tren llegaron de Cárdenas: señoritas Dulce María Mera y Sarita Iglecias, el señor Manuel A. Landa; Jovellanos: Manuel Magan.

EL DIRECTOR DE AGRICULTURA

A Matanzas y en representación del señor Secretario de Agricultura fué el señor Antonio Portuondo, Director de Agricultura para asistir a un homenaje que el Club Rotario de aquella ciudad ofrece a los altos empleados de dicha Secretaría.

EL JEFE DE OBRAS PUBLICAS DE CAMAGUEY

Regresó anoche a Camagüey, el señor José Acosta O'Brien, Ingeniero Jefe de aquella provincia que ha logrado cincuenta mil pesos para las carreteras.

EL ALCALDE DE CAMAGUEY

El doctor Domingo de Para, Alcalde Municipal de Camagüey regresó a su término.

TREN EXPRESO LIMITADO

Por este tren fueron a Holguín: Gastón Arnanto; Ciego de Avila: Luis M. Casa, Serafina Morgado y señora; Mayarí: el Teniente del Ejército Nacional La Rubia; Cacocún: Antonio Rivero; Camagüey: el Representante a la Cámara Capestany, el Magistrado de aquella Audiencia Rodríguez Aragón acompañado de sus familiares, el señor Manuel Villaverde y familia, Juan Guarch y señora; Zulueta: Pepín Sierra; Baracoa: Pedro Scalco y doctor Eduardo González Varela; Ciego de Avila: señora Angela Vidal de Artal; Santiago de Cuba: señora Beatriz Cuervo de Ferrer.

MANUEL SAINZ

El Inspector General de la Administración del F. C. Cubano de Hershey, señor Manuel Sainz, fué a Matanzas.

Dice que el señor Hershey hará un paro en sus negocios en la Isla si sus obreros varían la norma de conducta hasta hora seguida.

EL ALCALDE DE FLORIDA

El señor Angel Egusquizar, Alcalde de Florida, regresó anoche a su término.

La Señal de una Cocina Alegre

Los utensilios de aluminio "Wear-Ever" causan siempre alegría y satisfacción a las sirvientes de cocina.

Son sumamente brillantes y atractivos, de fácil manejo, y se pueden limpiar con mucha facilidad. Además, duran por años tras años.

Las mejores ferreterías en todas partes de Cuba tienen un surtido completo de estos utensilios. Véanse sus exhibiciones.

ALUMINUM COMPANY of SOUTH AMERICA, HABANA, CUBA

VINO DE CAFEINA HOUDÉ

Antineurasténico
Estimulante del Sistema muscular
Convalecencia
Influenza

Poderoso Tonico General

DOSIS: De 3 á 6 cucharadas comunes por día

DEPOSITO GENERAL: Laboratorios HOUDÉ, 9, Rue Dieu, París

M.E.C.D. 2016

CRONICA DE TRIBUNALES

LA AUDIENCIA DECLARA SIN LUGAR EL RECURSO CONTRA LA SUPRESION DE LOS GASTOS A LOS CONCEJALES

En el juicio seguido contra el vigilante Rodríguez por la muerte del capitán Antón, el fiscal modificó sus conclusiones provisionales solicitando la absolución del referido vigilante

EN EL SUPREMO

RECURSO CONTRA UNA RESOLUCION DEL EX-PRESIDENTE ALFREDO ZAYAS

La Sala de lo Civil del Tribunal Supremo, visto el recurso de casación establecido por el Ministerio Fiscal a nombre de la Administración General del Estado, impugnando el fallo de la Sala de igual denominación que, declarando con lugar la demanda contencioso-administrativa que interpusiera el doctor Fausto García Rivera, anuló y dejó sin efecto el Decreto del Presidente de la República número 283 de 27 de febrero de 1923, por el cual decreto se declaró la inexistencia legal de los contratos celebrados entre el doctor García Rivera y la Secretaría de Obras Públicas para las obras de mejoras en el arroyo Yagruma, de la ciudad de Pinar del Río, ha fallado declarando con lugar el recurso y dejando subsistente el Decreto presidencial combatido.

RECURSO SIN LUGAR

En sentencia de la Sala de lo Criminal del propio Tribunal, se declara sin lugar el recurso de casación que estableció el procesado Severino López Rivero, tabaquero y vecino de esta ciudad, contra el fallo de la Sala Tercera de lo Criminal de la Audiencia de la Habana, que lo condenó a la pena de dos años, once meses y once días de prisión correccional, como autor de un delito de lesiones graves.

SEÑALAMIENTOS EN EL SUPREMO PARA HOY

SALA DE LO CRIMINAL

—Habana. Gerardo Aulet Moragas, por rapto. Ponente: Caturla. Defensor: Castro.

—Oriente. Bernardo Castillo y Juan Granda, por estafa. Ponente: Palma. Defensores: H. Sotolongo y Blanco.

—Habana. Arturo Díaz Serra y otros, por riña tumultaria. Ponente: Salcedo. Defensores: Alonso, Rey y Elcid.

—Habana. Segismundo Alvarez, por estafa. Ponente: Vandama. Defensor: Marill.

—Habana. Ramón González, por falsedad. Ponente: Palma. Defensor: Solo.

—Santa Clara. Francisco Suárez, por lesiones. Ponente: Vandama.

SALA DE LO CIVIL

—Habana. Camejo y Pérez, contra el Estado. Ponente: Avedaño. Letrado: Bilbiao. Procurador: Hernández.

—Habana. Prudencia Contreras, contra el Estado. Ponente: Avendaño. Letrados: Castro y Romeu. Procurador: Campa.

—Habana. Cristóbal Colombo, contra Manuel Vega. Ponente: Avendaño. Letrados: Camejo y Montero. Procurador: Granados.

—Oriente. A. de las Cuevas, contra Francisco de P. Caballero. Ponente: Figueroa.

—Queja. María Anzoategui, contra Francisco Machado. Ponente: Travieso.

EN LA AUDIENCIA

EL PROBLEMA DE LOS GASTOS DE REPRESENTACION DE LOS CONCEJALES

LA SALA DE LO CIVIL HA DECLARADO SIN LUGAR EL RECURSO DEL EDIL SANTIAGO TOURIÑO

La Sala de lo Civil de la Audiencia ha declarado no haber lugar a admitir el recurso de apelación establecido por el Concejal doctor Santiago Touriño, impugnando el acuerdo de dicha Sala que desestimó el recurso de súplica interpuesto por el propio doctor Touriño contra el auto que dispuso se suspendiere a los Concejales de este municipio el pago de los gastos de representación, conforme lo había interesado el Procurador señor Francisco Pérez Trujillo.

QUERELLA DEL CAPITAN FERNANDEZ DE LARA

Ante la Sala Tercera de lo Criminal de la Audiencia se ha celebrado el juicio oral de la causa instruída en virtud de querella establecida por el doctor Ramón González Barrios, a nombre del Capitán del Ejército y Supervisor del Negociado de Abasto de Leche de la República, señor Francisco Fernández de Lara, contra Antonio García Menéndez, a quien se imputa un delito de estafa que consiste en haberse apropiado García Menéndez diversas cantidades de dinero pertenecientes al Capitán Fernández de Lara, en las ventas que realizó en diversos pueblos de la República de varias partidas de tabacos de la fábrica "El Veterano", sita en Guanabacoa y propiedad del denunciante.

El doctor González Barrios y el Fiscal solicitaron para el acusado García Menéndez, dos años, once meses y once días de presidio correccional.

LA MUERTE DEL CAPITAN ANTON

Ante la Sala Segunda de lo Criminal de la Audiencia continuó celebrándose ayer tarde el juicio oral de la causa instruída, al Vigilante de la Policía Nacional José María Rodríguez y a los Tenientes del Ejército José Luis López Gobel y José María Alonso Thomas.

En el trambiteshrdluetaoicmfwyp

En el tramite oportuno, el Abogado Fiscal doctor Fausto Alfonso, modificó sus conclusiones provisionales en el sentido de que en favor de Rodríguez debe apreciarse la eximente completa de legítima defensa y ser absuelto, como lo venía sosteniendo el defensor de dicho procesado doctor Felipe González Sarraín. Para cada uno de los citados Tenientes solicitó el doctor Alfonso un año y un día de prisión correccional, por atentado. En sus conclusiones provisionales, el representante de la sociedad pedía seis años de prisión para Rodríguez, por homicidio con la eximente incompleta de legítima defensa.

El acusador particular doctor Oscas Gans Martínez, pidió para Rodríguez, 14 años, 8 meses y 1 día de reclusión, por homicidio sin circunstancias, sin que acusara á los tenientes referidos.

También informó el doctor Enrique Roig, defensor del Teniente López Gobel, pidiendo la absolución de éste en un brillante informe.

El juicio fué suspendido para esta tarde, en que informarán el doctor Fermín Aguirre, defensor de Alonso Thomas y el doctor Felipe González Sarraín, defensor de Rodríguez.

PLEITO DE UN COMERCIANTE CONTRA LA SOCIEDAD ANONIMA "THE TRUST COMPANY OF CUBA"

Ante el Juzgado de Primera Instancia del Sur, entabló juicio de mayor cuantía Manuel García Menéndez, comerciante de Puentes Grandes, contra la Sociedad Anónima "The Trust Company of Cuba" de esta ciudad, contra la sociedad anónima Betancourt Land Company, de esta ciudad, Manuel Insúa Rey, comerciante, también de esta capital y Julio Rodríguez Díaz, comerciante de Marianao, teniendo por objeto la demanda la nulidad de escrituras e inscripciones y otros pronunciamientos.

El Juzgado declaró con lugar la demanda y resolvió: declarar nulas las escrituras otorgadas entre el actor y Julio Rodríguez, nula la inscripción que esas escrituras causaron, nula la escritura entre "The Trust Company Betancourt Land Co", y Julio Rodríguez, nula la inscripción que causó, nula la escritura entre Manuel Insúa y Julio Rodríguez, nulas las inscripciones que causó, nulo el procedimiento hipotecario seguido por Insúa contra Rodríguez declarando también que los demandados otorguen a favor de García Menéndez escritura dejando libres los terrenos en litigio de todo gravamen, hipoteca e inscripciones de cualquier clase que sobre ellos pesen y a que esos terrenos, enclavados en la Finca "San Martín", Estancia "Betancourt", se devuelvan al actor, con indemnización de daños y perjuicios y por último, condenó a los demandados en costas, aunque no como litigantes temerarios y de mala fe.

Pero la Sala de lo Civil, en apelación, ha revocado la sentencia apelada, absolviendo de la misma a los demandados sin hacer especial condenación de costas.

PLEITO ENTRE ENTIDADES COMERCIALES

La Sala de lo Civil de la Audiencia ha declarado sin lugar la demanda establecida por la Sociedad "Orange Crush Company", contra la "Compañía de Gaseosas y Aguas Minerales", absolviendo a ésta de la demanda y ha condenado a la entidad actora a pagar a la demanda la cantidad de ochocientos cincuenta tres pesos, cincuenta centavos m. o., y ha declarado sin lugar la reconvención en cuanto a la diferencia entre dicha cantidad y la reclamada y los intereses legales.

El Juzgado de Primera Instancia del Sur, que conoció de la demanda había declarado, también, sin lugar la demanda.

RECLAMA LA "COMPAÑIA ABONO ARMOUR DE CUBA"

La Sociedad Anónima "Compañía Abono Armour de Cuba", de esta Capital entabló juicio de mayor cuantía, en el Juzgado de Primera Instancia del Oeste, contra Juan B. Piedra, siendo declarada sin lugar la demanda por el Juez. Y en apelación, la Sala de lo Civil ha confirmado el fallo del Juzgado, sin hacer especial condenación de costas.

PENSIONES DE LIBERTADORES

Por la Sala de lo Civil de la Audiencia se ha concedido a Altagracia Sánchez y Alicia Norat Sánchez de por mitad pensión de trescientos pesos al año, como viuda e hija legítima del soldado del Ejército Libertador, José Norat Méndez. El Juzgado de Primera Instancia del Centro había concedido a las promoventes pensión de doscientos veinte y cinco pesos anuales.

Y, ha confirmado, dicha Sala la sentencia del Juez de Primera Instancia del Oeste, que declaró sin lugar el incidente de revisión de pensión establecido por el Fiscal Boudet Shephard, como Teniente del Ejército Libertador, tiene derecho a percibir una pensión del estado, ascendente a ochocientos cuarenta pesos al año, por estar inutilizado físicamente.

SUCESO SANGRIENTO EN NUEVA PAZ

Para esta tarde está señalado ante la Sala Tercera de lo Criminal de la Audiencia, el juicio oral de la causa instruída al procesado Domingo González Padrón, para quien solicita el Fiscal 17 años, 4 meses y 1 día de reclusión, como autor de un delito de homicidio con la agravante de parentesco, interesando el doctor Arístides Pérez Andreu, defensor, un fallo absolutorio, pues niega la culpabilidad del procesado.

El Fiscal relata los hechos de este modo:

"El día 24 de septiembre del año próximo pasado, Domingo González Padrón, que estaba disgustado con su legítimo hermano Ramón González Padrón por diferencias en los negocios, sostuvo una acalorada discusión con el mismo en la finca "Jagüeicito", en Nueva Paz, Partido Judicial de Güines, en el curso de la cual, haciendo uso de un madero que portaba y ha sido ocupado, le causó lesiones que le produjeron la muerte".

SEÑALAMIENTOS EN LA AUDIENCIA PARA HOY

SALA PRIMERA

Ramón Angel Boza, por ejercer profesión de médico sin título. Ponente: León. Defensor: Portela.

José Vidal Font, por estafa. Ponente: León. (Continuación.)

Antonio Cochache, por estafa. (Continuación).

Valentín Reyero, por disparo. (Continuación).

José Viñas, por infracción de la Ley de Drogas. (Continuación).

SALA SEGUNDA

Ricardo Martínez, por estafa. Ponente: Valdés Fauli. Defensor: Peña.

Marcelino Laza, por homicidio. Ponente: Madrigal. Defensor: Demestre.

Manuel Fernández, por lesiones. Ponente: Madrigal. Defensor: Peña.

Antonio Pérez, por hurto. Ponente: Valdés Fauli. Defensor: Moragas.

Antonio M. Risco, por estafa. Ponente: Valdés Fauli. Defensor: Rodríguez.

Mario Blanco, por rapto. Ponente: Madrigal. Defensor: Mármol.

Ricardo Pérez, por infracción de la Ley de Drogas. Ponente: Madrigal. Defensor: Ponce.

SALA TERCERA

Domingo González, por homicidio. Ponente Valdés Fauli. Defensor: Andreu.

Jesús V. Olombrada, por falsedad. Ponente Aróstegui. Defensor: Olombranda.

Martín Sánchez, por disparo. Ponente: Aróstegui. Defensor: Pola.

Miguel Herrera, por rapto. Ponente: Arango. Defensor: Lombard.

Manuel Martínez, por infracción de la Ley de Drogas. Ponente: Arango. Defensor: Mármol.

SALA DE LO CIVIL

—Audiencia. Cuban Telephone Co., contra la Alcaldía de la Habana. Ponente: Llaca. Letrados: Montero y Méndez. Procuradores: Roca y Sterling.

—Norte. Pablo Gómez, contra Compañía Azucarera Central Reforma. Ponente: Llaca. Letrados: Bidegaray y Costa. Procuradores: Leanes y Mestre.

—Sur. Rufino Vigil, contra Ramón Celestino García. Ponente: Acosta. Letrados: Mañas y Abril. Procuradores: Cárdenas, Roca y Carrasco.

Norte. Compañía de Créditos Comercial Industrial, contra José Silva Llaca. Ponente: Llaca. Letrado: Barceló. Procurador: Llanez.

—Centro. Nicolás Herrera, contra Rafael S. Calzadillo. Ponente: Acosta. Letrados: Párraga y Tariche. Procurador: Recio.

—Oeste. Ernesto Sarrá, contra Hortensia Alayón. Ponente: Llaca. Letrados: Oceguera y Padrón. Procuradores: Barreal y Rouco.

—Oeste. M. Philp Co., contra Miranda Gutiérrez. Ponente: Escobar. Letrado: Artola. Procuradores: Illas y Bravo.

TAMBIEN PARA NIÑOS

LOS PADRES TIENEN EL DEBER DE EDUCAR A SUS HIJOS; LOS COMERCIANTES DE LA CALLE DE OBISPO TIENEN LA OBLIGACION DE PROPORCIONARLES DESDE QUE NACEN, EL TRAJE MAS ADECUADO, EL JUGUETE MAS INGENIOSO Y FINO, Y LOS LIBROS MAS APROPIADOS E INSTRUCTIVOS. TRAIGA A SUS HIJOS A PASEAR A PIE POR LA CALLE DE OBISPO.

BUENO SI, CARO NO; COMPRE EN OBISPO

NOTICIAS DEL PUERTO

EL NUEVO CONSUL ESPAÑOL SE OCUPA DE INMIGRACION

Se han establecido en España trenes expresos de Santander a Madrid al llegar el "C. Colón"

Ayer celebraron un cambio de impresiones el nuevo Cónsul de España en la Habana Sr. Juan Potous y el Comisionado de Inmigración de la República, Dr. Francisco Hernández.

El Dr. Hernández felicitó al Sr. Potous, por su designación y además se trató ampliamente de los problemas relacionados con la inmigración española que es la más numerosa que llega a Cuba.

El primer asunto a tratar sobre este tema fué el de las garantías que han de prestarse para ser admitidos los menores españoles, garantías que prestaba el Sr. Joaquín Iturralde, y que el Sr. Potous estudiará para resolver en definitiva.

Otro problema tratado fué el de las garantías que prestan ante el Departamento de inmigración las sociedades regionales españolas y el Centro de Dependientes que abarca asociados no sólo de todas las regiones de España sino de otras nacionalidades.

También se trató del Patronato para la protección de la mujer española que emigra a Cuba.

Todos estos problemas serán resueltos en posteriores entrevistas.

CREACION DE UN SERVICIO DE TRENES EN SANTANDER

Nuestro estimado amigo don Manuel Otaduy, Agente General de la Compañía Trasatlántica española en la Habana recibió ayer una comunicación de la Gerencia de la Compañía informándole que a partir de la llegada del vapor correo español "Cristóbal Colón", quedará inaugurado un nuevo servicio de trenes expresos desde Santander hasta Madrid y lugares intermedios.

Estos trenes esperarán a los pasajeros que lleguen en el correo de la Trasatlántica española, los que no tendrán que permanecer en Santander nada más que el tiempo necesario para el trasbordo y dirigirse en seguida al punto de destino, lo que representa una gran comodidad.

BARCOS DE LA TRASATLANTICA

También el Sr. Otaduy recibió las siguientes noticias del movimiento de los barcos de la compañía pertenecientes a la carrera de Cuba: el "Patricio de Satrústegui" llegó el ppdo. lunes a Cádiz, el vapor "Montevideo" llegó anteayer a Veracruz procedente de la Habana, y el "Manuel Arnús" salió de Santa Cruz de las Palmas con carga general y 180 pasajeros inmigrantes.

LA GOLETA "INTEGRAL"

Con un cargamento de madera llegó ayer tarde la goleta inglesa "Integral" procedente de Pensacola.

SALIDAS DE AYER

Ayer salieron los siguientes barcos: el americano "Monterrey" para Progreso; el noruego "Dagfin" para Sagua, el "Governor Cobb" para Key West; el "Joseph R. Parrot" para Key West; el "Pastores" para New York.

EL "UNITED STATES"

El vapor americano "United States" llegó ayer de Tampa y Key West conduciendo 16 pasajeros todos turistas.

EL MABAY

El vapor inglés Mabay llegó ayer de Mobila conduciendo un cargamento de carbón.

EL JOSEPH R. PARROT

El ferry Joseph R. Parrot llegó ayer de Key West conduciendo 26 wagones de carga general.

UN VAPOR JAPONES

El vapor japonés Montreal Maru, llegó ayer de Cárdenas con carga general.

LOS QUE EMBARCARON

En el vapor americano "Governor Cobb" embarcaron ayer los Sres. José Santos Freijoso, Lorenzo A. Rodríguez, María Carballo, José M. Rodríguez, Antonio Pérez Herrera, Francisco Falcón y muchos turistas.

UNA ESCUADRILLA INGLESA

En los centros marítimos se han recibido noticias que en breve llegará a la Habana una escuadrilla de la marina de guerra inglesa.

EL "JUANA DE ARCO"

Mañana sábado es esperado en este puerto el crucero buque escuela de la marina francesa "Juana de Arco".

GOLETA FRENTE A LA HABANA

Ayer tarde estuvo frente a la Habana, siguiendo su viaje que hasta ayer era feliz, la goleta americana "Jasiah B. Chae".

CONVOCATORIA PARA CUBRIR PLAZA DE PRACTICO

El día 25 del corriente vence el plazo para la presentación de solicitudes para hacer oposición a una plaza de práctico auxiliar del puerto de la Habana de nueva creación.

EL ALFONSO XIII

Ayer salió de la Coruña para la Habana el trasatlántico español "Alfonso XIII" que trae carga general y pasajeros.

En este vapor debe de haber embarcado el Dr. Vicente Gay, catedrático de la Universidad de Valladolid.

"LA PERLA" PERDIO UN HOMBRE

De Boston por la vía de Halifax, llegó ayer por la tarde el vapor inglés "La Perla", con carga general.

Con noticias de que a la altura del último puerto citado había desaparecido de a bordo, un hombre, fuimos a bordo de este barco para inquirir noticias acerca del hecho acaecido; pero tanto el Capitán como los oficiales a los que pedimos detalles, se negaron a dárnoslos.

No obstante, sabemos, que un abogado, embarcó en Boston y que se le veía continuamente observando el mar, con unos gemelos, una de cuyas veces, no fué visto más, creyéndose o bien que se arrojara al mar, o que un movimiento brusco del barco lo hizo caer, pereciendo.

Se dice también, que este señor está ligado con la "Flota Blanca" y que se le tenía por loco.

EL NORTHLAND

Anoche llegó de Key West el vapor americano "Northland" que trajo carga general y 299 pasajeros.

Llegaron en este vapor los Sres.: Gonzalo Arrondo, Dominico Gise, Pedro González, Juan Tadiello, y los familiares del jefe de la Estación Naval de Guantánamo.

SE FIJO UD. COMO ESTAN SUS LIGAS HOY POR LA MAÑANA?

"UN HOMBRE SE DISTINGUE POR LAS LIGAS QUE USA"

Puede ser que usted haya encontrado sus ligas en buenas condiciones al ponérselas esta mañana; pero si en el acto de vestirse se viera usted en su cuarto con un grupo de sus amigos, no se sentiría usted ciscado por el estado de sus ligas?

Un nuevo par con frecuencia equivale tanto para su decoro personal como una manzana diaria para su salud.

El comerciante que vende ligas

"BOSTON"

lo hace porque sabe apreciar lo que es calidad y elegancia.

GEORGE FROST CO. BOSTON, MASS
Fabricantes

c 474 56 d-13 e

GF Allsteel

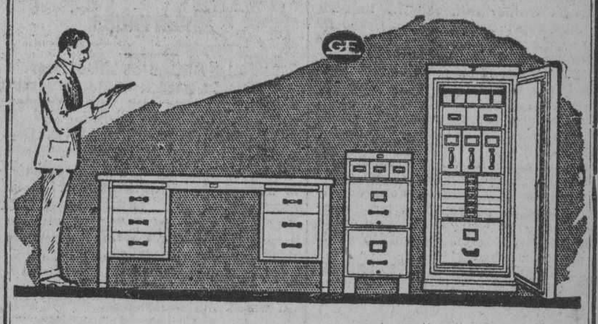

Las Necesidades Actuales

Exigen dar un Aspecto Atractivo a la Oficina

Eso inspira confianza y revela un alto espíritu de comerciante moderno.

Buenos sistemas, rapidez y facilidad en las operaciones y protección permanente a los "records" del negocio contra incendio o robo, conducen al éxito.

Usted puede conseguir ésto usando los equipos "Allsteel".

Morgan & McAvoy Company

Tel. A-4102 Aguiar No. 84 Habana

LA REINE DES CRÈMES

Maravillosa Crema de Belleza
Indispensable para el tocador

ESENCIA, JABON, LOCION, POLVOS, ARREBOLS, LAPIZ PARA LABIOS, TINTURAS, ARTICULOS DE MANICURA, ETC.

J. LESQUENDIEU, PERFUMISTA — PARIS
Agentes: Félix LEROY & Cía, Apartado 1143. HABANA

EL NUEVO SANATORIO "CORDOVA"

Para Enfermedades Nerviosas y Mentales. Calzada y José M. Cómez Marianao

Con todos los adelantos científicos modernos, 30.000 metros de terreno, jardines, campos de Sport. Para pacientes de ambos sexos. Teléfono F-0-7006. Oficina en la Habana, Belascoain 95. L. M. y V. de 1 a 3. Teléfono A-3383.

MUEBLES DE MIMBRE

ELEGANTES, COMODOS, BARATOS.

"LA CASA MIMBRE". GALIANO 47.-TEL. M-3393

PLATA CHRISTOFLE

Desde tiempo inmemorial es famosa la Plata Christofle. La recomienda la experiencia de muchos años de magníficos resultados.

Brindamos un primoroso surtido de vajillas y otros objetos en los modelos y estilos más nuevos que ha creado esa fábrica.

CUERVO Y SOBRINOS

"Los Joyeros de Confianza"

San Rafael y Aguila Teléf. A-2666

Si ud. no puede amamantar su niño

el más perfecto sustituto de la leche materna es leche de vaca diluida con CEBADA PATENTE ROBINSON.

Este producto excelente tiene el mejor exito aún tratándose de los bebes más delicados. Es sumamente alimenticio y de fácil digestión. Usado por millones de madres durante más de un siglo.

Solicítese el folleto "El consejo de un Médico a las Madres" de Louis Turtas. Apartado 1664. Habana

CEBADA PATENTE Robinson

La Asociación de Propietarios e Industriales de los repartos "Betancourt", "Chaple" y otros del Cerro

Ha celebrado Junta General de Elecciones esta Asociación.

Después de aprobar los informes presentados por la Directiva, que rigió los destinos sociales el próximo pasado año, se procedió a la elección del nuevo Comité Ejecutivo, resultando electos los siguientes señores:

Presidente: Manuel González y Blanco. Vicepresidente: Manuel M. Díaz. Secretario: Nicolás Filgueiras Picallo; Vicesecretario: José Díaz y Arvelo. Tesorero: Manuel Díaz Fernández. Vicetesorero: Jaime Trilla Poch. Vocales: señores Sabino Rodríguez García; Bernardino Acosta Silva; José García Mesa; Camilo Blanco Fousa; Benigno Díaz Valle; Manuel Cuadra; Angel Miñagorri; Manuel Vázquez Rodríguez; Ciriaco Terán y Miguel Pérez Ramírez.

Emigrados Revolucionarios Cubanos

De orden del señor Presidente de esta Institución, cito a los señores que integran su Directiva, para la sesión ordinaria de la misma, que tendrá lugar el domingo día 24 del actual, a las tres de la tarde, en nuestro local social, Avenida de Bélgica número 11, esquina a Sol, con la siguiente orden del día:

Lectura del acta anterior.
Comunicaciones.
Peticiones de ingresos.
Informes de las Comisiones.
Proposiciones y Asuntos Generales.

Habana, enero 21 de 1926. RAUL ALPIZAR POYO, Secretario de Correspondencia.

"DESPUES DEL BALANCE"

Hemos hechos Grandes Rebajas en Todo Nuestro Calzado y en los Trajes También

Venga a ver nuestra Liquidación de Trajes y Calzado y VERA PRECIOS NUNCA VISTOS

PELETERIA. —(La Mayor del Mundo)

BROADWAY

BELASCOAIN, ZANJA Y SAN JOSE. TELEFONO M-5874

CONTRA LA CASPA
LEGITIMO
JABON-BREA-SARRA
BUENAS FARMACIAS Y SEDERIAS. 15 cts.

DOLORES DE CABEZA CAUSADOS POR RESFRIADOS

El LAXATIVO BROMO QUININA alivia el dolor de cabeza curando el resfriado. Es un remedio eficaz y probado. La firma de E. W. GROVE se halla en cada cajita.

Exquisitas Sardinas a la Cazuela

ANTONIO ALONSO, Hijos.- Vigo, España

NO SUFRA DOLOR

"NYRIPSA" y "KAFENYRIPSA" (TABLETAS)

SARRA y BUENAS FARMACIAS.

TRATAMIENTO MEDICO

del Cáncer, Lupus, Herpes, Eczemas y toda clase de Ulceras y Tumores

MONSERRATE No. 41 CONSULTAS DE 1 A 4

Especial para los pobres de 3 y media a 4

M.E.C.D. 2016

CENTRO DE LA PROPIEDAD URBANA

ACUERDOS DE LA JUNTA DIRECTIVA

El problema del agua.— La altura de los edificios y la paralización de las construcciones

En la tarde del miércoles 20 se reunió la Junta Directiva del Centro de la Propiedad Urbana en sesión ordinaria del trimestre y después de despachar los asuntos administrativos, se dió cuenta del estado de los problemas pendientes que afectan a la propiedad urbana.

Sobre el problema del agua informó la Comisión, del resultado de la labor que viene realizando, concurriendo diariamente a la Secretaría de Obras Públicas los señores Martínez, Tavel y Padilla, para con los comisionados de la Secretaría redactar el Reglamento para el servicio de agua de la ciudad.

Los comisionados explicaron los puntos tratados y, en principio, resueltos, que permiten asegurar el mejoramiento del servicio tanto en su eficiencia como en su aspecto económico.

Los comisionados contestaron a numerosas interrogaciones y, satisfecha la junta de que la representación del Centro en la Comisión, tenía hecho un verdadero estudio del problema, acordó dar un voto de gracias, a la Comisión, por su labor, en demostración de la satisfacción con que ha oído sus informes.

Sobre el problema de la edificación informaron los señores Enrique Gil y Luis Morales, del estado del asunto; resultando que la Junta Nacional de Sanidad ha tomado acuerdos después de oír al Centro de la Propiedad y al Colegio de Arquitectos, y el secretario del Ramo tiene pendiente de aprobación lo acordado por la Junta no se sabe con qué propósito; pero con evidente perjuicio de la construcción que está paralizada por que no se autorizan los proyectos que desde hace varios meses han sido presentados.

Se acordó que una Comisión, integrada por los señores Morales, Gil, Martínez, Tavel y Almeida visite al secretario de Sanidad, para tratar sobre particular tan importante.

También se trató de la paralización de la construcción y de las negociaciones relacionadas con la propiedad urbana, que ha producido un retraimiento del capital por el estado de incertidumbre en que tiene a todos la Ley de Obras Públicas, autorizando proyectos que no se conocen y poniendo en situación difícil a los interesados en las transacciones sobre la riqueza urbana.

Se acordó que una Comisión visite al secretario de Obras Públicas, para tratar de estos particulares y de otros, relacionados con el servicio de agua, que no afectan a la redacción del Reglamento; por cuya razón se deben tratar independientemente de la misión confiada a la Comisión que labora activamente y con aplauso de todos, en la reglamentación del servicio.

Próximamente se reunirá la Asamblea de Representantes de las Sociedades adheridas, y en esa reunión se presentará el cuestionario de los problemas cuya solución debe perseguirse solicitamente.

LA CABALGATA DEL NIÑO

EL DIA 26 SE CERRARA EL PLAZO DE INSCRIPCION

EN EL DIA DE AYER SE INSCRIBIERON MUCHOS NIÑOS

LOS BOY SCOUTS GUARDARAN EL ORDEN

A medida que se acerca el jueves 28 crece el entusiasmo despertado por la Cabalgata del Niño. Durante el día de ayer las inscripciones fueron numerosísimas, tanto en las oficinas de la Asociación de Comerciantes de la Habana, como en los establecimientos comerciales cuya relación hemos publicado ya. Todo hace suponer que concurrirá a la Cabalgata un número de niños muy superior al que se esperaba.

Multitud de familias llaman diariamente al teléfono de la Asociación de Comerciantes para inquirir noticias sobre la Cabalgata. Como no es posible satisfacer directamente a todos los curiosos, daremos a conocer hoy a nuestros lectores los últimos datos que, al efecto, nos ha suministrado el Comité de Turismo de la Asociación de Comerciantes.

La Cabalgata del Niño tendrá efecto el jueves 28 del corriente, día de fiesta nacional en que se conmemora el natalicio de Martí. El lugar de reunión, el itinerario, hora de salida y demás pormenores relacionados con estos extremos serán dados a conocer el día 26 por medio de la prensa periódica.

Los niños que deseen formar en la Cabalgata deben inscribirse en los lugares designados al efecto, que son:

Oficinas de la Asociación de Comerciantes, Lonja del Comercio 425, teléfono M-9532.

"El Encanto".
"Fin de Siglo".
"La Casa Grande".
"La Filosofía".
"Los Precios Fijos".
"La Francia".
"La Ciudad de Londres".
"Antigua de J. Vallés".
Hotel "Plaza".

La inscripción es obligatoria y por consiguiente los que no se inscriban no serán admitidos para formar en el desfile.

Los niños pueden concurrir en bicicletas, patines, automóviles y coches adornados, pudiendo ser acompañados de sus familiares, los que utilicen estos dos últimos vehículos. No se exige una indumentaria sujetá a determinado modelo; pero como quiera que se pretende dar a la fiesta un carácter eminentemente artístico los niños que ocupen automóviles y coches deben vestir trajes pintorescos, adecuados a la índole del festejo.

El período de inscripción se cerrará el martes 26, a las seis de la tarde, y transcurrida esta fecha no se admitirá solicitud alguna.

Conforme se ha publicado, se repartirán premios entre los niños que concurran a la fiesta más artísticamente presentados. A este objeto los concurrentes deben solicitar en el momento de su inscripción una tarjeta numerada y sellada que da derecho a disfrutar de este beneficio.

El orden de la Cabalgata será mantenido por los Boy Scouts. Todo lo concerniente a la disposición y orden del desfile estará bajo el control directo del Comité de Turismo de la Asociación de Comerciantes.

Diariamente, desde hoy hasta el jueves 28, la Asociación de Comerciantes facilitará, por medio de la prensa, cuantos datos puedan ser de interés para los que deseen concurrir a la Cabalgata.

ASOCIACION PEDAGOGICA UNIVERSITARIA

CITACION

Esta Asociación celebrará Junta General ordinaria el sábado 23 del corriente, a las cuatro de la tarde en la Universidad. El objeto de la reunión, que será presidida por el señor Rector, es dar posesión a la nueva Directiva y deliberar sobre algunos asuntos del mayor interés. Se recomienda la asistencia a los señores asociados.

Ensaye usted este excelente remedio para las Almorranas

Si padece usted de almorranas o sospecha la presencia de esta molestia, no vacile un minuto más. Obtenga un tubo del producto MAN ZAN (que proporciona alivio instantáneo) y empléelo de acuerdo con las instrucciones. Este remedio le curará. La Droguería del Dr. E. Sarrá, Habana, suministra MAN ZAN, a $0.65 por tubo, o bien le será enviado por correo, franco de porte, y en un envoltorio no impreso, mediante la suma de $0.80. Este excelente remedio está haciendo curas maravillosas.

alt. 22 Nov.

NERVIOS

Líbrese de ellos, atiéndalos, cuídelos. No los deje excitar, sobrepóngase a ellos, domínelos y será feliz. El enfermo de los nervios es un desgraciado, no puede ser dichoso. Todo le molesta, todo le disgusta. Combata la neurastenia y el mal de nervios con Elixir Antinervioso del Dr. Vernezobre.

Cómprelo en boticas.

Dr. J. Vernezobre

Fíjese que la etiqueta tenga esta firma. Ella garantiza legitimidad.

CURE SU ESTOMAGO

SIN NECESIDAD DE APELAR A DROGAS Y PATENTES DE DUDOSO RESULTADO, UN VASO DE LAS MARAVILLOSAS AGUAS DE

MONDARIZ

FUENTES DE GANDARA Y TRONCOSO

en ayunas, y otro diez minutos después, obrarán el milagro de normalizar el funcionamiento de su estómago. No se deje sorprender por las imitaciones.

Esta es la botella

Receptores Exclusivos:

J. CALLE & CO., S. en C.

Oficios 12-14. Telf. A-5580

De venta en tiendas de víveres, cafés, boticas, hoteles, etc., etc.

VINO DE BUGEAUD

EL MAS EFICAZ Y AGRADABLE DE LOS TÓNICOS

LABORATORIO P. LEBEAULT & Cie, PARIS.

NOTAS PERSONALES

ENLACE

En la Iglesia Parroquial de Jesús del Monte tendrá efecto el sábado, 23 del actual la boda de la bella y discreta señorita Filomena Rivero, con el correcto caballero señor Miguel Nistal.

Serán padrinos el doctor Juan de Dios Romero y la señora Amalia Anglada de Romero, y testigos los doctores Enrique y Silvestre Anglada, José Morel, comandante Ramón Cordovés y los señores Fernando Nistal y Daniel Pellón.

Deseamos a los contrayentes todo género de felicidades.

ES MARAVILLOSO PARA LOS DELGADOS

Esa es la opinión que el Sr. Fermín Salcedo, vecino de 1206 Baywood Ave., Toledo, Ohio, tiene del CARNOL. Nos escribe el Sr. Salcedo: "Hace algunos días recibí su afamado Carnol y estoy teniendo nueva vida con tan maravilloso remedio para los delgados. Sírvanse mandarme otros 3 frascos."

Si en lugar de seguir siendo flaco (o flaca) prefiere Ud. ser grueso, saludable, fuerte; aumentar sus carnes y hermosear su cuerpo, decídase ahora mismo a tomar el Carnol, el bien conocido específico para engordar, el mismo que el Sr. Salcedo dice es maravilloso para los delgados. A las pocas semanas de tomarlo en toda probabilidad habrá Ud. aumentado algunos kilos. CARNOL (pastillas) no es un remedio para curar enfermedades, sinó una fórmula o receta beneficiosa a los delgados. Siga Ud. el buen ejemplo del Sr. Salcedo; compre el CARNOL (pastillas) en cualquiera botica y tómelo de acuerdo con las instrucciones en cada frasco. No requiere dieta ni privaciones. THE CARNOL CO., 32 Union Square, New York.

Si su Farmacia no vende CARNOL, le enviaremos un frasco por correo certificado, al recibo de un giro postal por valor de $1.00. The Carnol Co. 32 Unión Square, Depto. DM., New York, N. Y.

DEFUNCIONES

Relación de las defunciones que se han anotado el día 21 del mes en curso:

Juan Reynaldo, de la raza blanca, de catorce meses de edad. Finlay; sin número. Otitis supurada.

Pedro Martínez, de la raza blanca, de setenta y cuatro años de edad. Hospital Calixto García. Nefritis calculosa.

Juan Conz, de la raza negra, de treinta y nueve años de edad. Hospital Calixto García. Insuficiencia mitral.

Oscar López, de la raza blanca, de cuarenta años de edad. Hospital Calixto García. Tuberculosis pulmonar.

Manuel Zequeira, de la raza negra, de cincuenta y cuatro años de edad. Luyanó 61. Tuberculosis pulmonar.

Luis A. Valdés, de la raza blanca, de cincuenta y ocho años de edad. Animas 122. Cáncer.

José García, de la raza blanca, de cuarenta y ocho años de edad. Recreo 43. Tuberculosis pulmonar.

Antonio Wosig, de la raza asiática, de treinta y ocho años de edad. Hospital Calixto García. Tuberculosis pulmonar.

Juan Manzano, de la raza blanca, de treinta y seis años de edad. Q. Canarias. Homicidio por arma de fuego.

Juan López, de la raza negra, de cuarenta y cuatro años de edad. A. Ramírez 10. Suicidio por el fuego.

Afelaida López, de la raza blanca, de ochenta y siete años de edad. Herrera 28. Esclerosis cardiovascular.

Hilda Fernández, de la raza blanca, de diez meses de edad. Hospital Mercedes. Gastro-enteritis.

Manuel Dovale, de la raza blanca, de sesenta y cinco años de edad. La Benéfica. Hipertrofia prostática.

Manuel Fernández, de la raza blanca, de cuarenta años de edad. La Benéfica. Bronco-pneumonía.

Santos Valdés, de la raza blanca, de cincuenta y nueve años de edad. San Leonardo, sin número. Tuberculosis pulmonar.

Angel García, de la raza negra, de cincuenta y cinco años de edad. Espada 3. Tuberculosis pulmonar.

Luisa Martínez, de la raza blanca, de veinte años de edad. Avenida Acosta 86. Tuberculosis pulmonar.

Severina Fernández, de la raza blanca, de setenta y cuatro años de edad. Revillagigedo 18. Bronco-pneumonía.

ACADEMIA DE COMERCIO

A las ocho y treinta de la noche de hoy viernes 22, celebrará esta Academia sesión pública ordinaria, con la siguiente Orden del Día:

Primero: Notas sobre el Congreso de Accidentes del Trabajo (Amsterdam 1925), por el doctor Raimundo de Castro.

Segundo: Encefalopatías de causa tocológica, por el doctor Nascimento Gurgel. (Trabajo de ingreso como Académico Correspondiente Extranjero).

Tercero: La importancia de las manifestaciones oculares en relación con los estados patológicos del resto del organismo, por el doctor John E. Weeks, de New York.)

Sesión de Gobierno.

a) Cumplimiento del artículo LI del Reglamento, relacionado con la adición del inciso (j) del artículo XXI, sobre cesión de los salones de la Academia.

b) Informes sobre adacdémicos.

c) Elección de académicos.

d) Otros asuntos.

HOY Y MAÑANA

También pasado y todos los días, se necesita en el hogar Ungüento Monesia, porque es la medicación de los pequeños males, granos, golondrinos, uñeros, sietecueros, arañazos, quemaduras, diviesos, etc., etc. Tenga en su casa una cajita, cuesta poco. Lo venden en las boticas.

C 325 alt. 4d 8

Banquete de los Antiguos Alumnos de Belén

Primera lista de adhesiones para el banquete de los Antiguos Alumnos del Colegio de Belén, que se efectuará el día 6 de Febrero, 1926.

Doctor Antonio B. de Bustamante; doctor Rafael Montoro; doctor José Manuel Cortina; general Pablo Mendieta; doctor Carlos Trujillo; señor Julio B. Forcade; señor Angel G. del Valle; señor Armando Paradón; señor José A. Ariosa; señor Joaquín Gelats; señor Juan Gelats; señor José N. Gelats; doctor Antonio Chicoy; señor Jerónimo Lobé; señor Alfredo D. Alacán; señor Rogelio Martínez; doctor Ramón J. Martínez; doctor Gilberto Comallonga; doctor Ramón Martínez Pedro; doctor José A. Martínez; señor Guillermo R. Martínez; señor Guillermo Lancís; señor Mariano P. Acevedo; comandante Alberto Barreras; doctor Carlos E. Finlay; doctor José Comallonga; señor Juan F. Centellas; señor Francisco Gastón; doctor Joaquín Gumá; doctor Felipe Carbonell; señor Rogelio Tavío; doctor Antonio García de la Torre; señor Juan Abalo; doctor Eloy Fernández; doctor José A. Hill; doctor Lorenzo Delgado; doctor Pedro Aguilar; doctor José M. Fernández; señor Guillermo de Zaldo, Jr.; doctor Antonio Casuso; señor Ricardo Moreyra; señor José A. Guedes; doctor Salvador Guedes; señor Faustino Abella; señor Francisco Penichet; señor Eusebio L. Dardet; señor Ezequiel Revilla; señor Augusto Canosa; señor Miguel Caral; señor Emilio Ruibal; doctor Ortelio Foyo; doctor Anselmo Rodríguez Cadavid; señor Arturo Rodríguez Alvarez; doctor José F. Fuente; doctor José M. Fuente.

Doctor Luis Rosainz; doctor Gustavo Sánchez Galarraga; señor Jorge Sánchez Galarraga; señor Gustavo Prodi; señor Julio Mayoz; señor Federico Morales; señor Alberto Faes; señor René Berndes; señor José Calmet; señor Silvio Vázquez; señor José Muñiz; señor Gaspar Contreras; señor José Casas Magriñá; doctor Pablo Miguel; doctor Ignacio Toñarely; señor Alfredo Petit; señor Alberto Petit; doctor Jacinto Pedroso; doctor Francisco Angulo; señor Angel Alvarez Cerice; señor Ramón G. Echevarría; señor Justo D. Echevarría; señor Néstor Tremols; señor Gustavo Pino; señor Narciso Maciá; doctor Ramón de la Cruz; señor José López Pérez; doctor Lucio de la Peña; doctor Eugenio Sardiñas, señor Enrique Sardiñas; señor Septimio Sardiñas; señor Francisco Palacios; señor Guillermo Palacios; señor Francisco Gómez; señor Francisco Menéndez; señor Jorge Barroso; señor José Novo Sarasa; doctor Antonio Iglesias; señor Francisco Bovirosa; doctor Joaquín N. Barraqué; señor Luis E. Aizcorbe; señor Carlos E. Berndes; señor Federico Maciá; doctor Tomás Recio; doctor Armando Alvarez Escobar; señor Julio Esnard; señor Manuel Ajuria; señor Manuel Aspuru; señor Carlos C. Dufau; doctor Rafael M. Angulo; señor Conde del Rivero; doctor José I. Rivero; doctor Enrique Roig; doctor Ricardo Moré; doctor Ataulfo Fernández Llano.

LOS GRANDES HOTELES DE LA HABANA

Todos los huéspedes de estos hoteles TIENEN DERECHO a recibir en sus respectivas habitaciones UN NUMERO GRATIS DEL DIARIO DE LA MARINA

Si no lo recibieron en el cuarto, reclámenlo en la carpeta del hotel

SEVILLA BILTMORE

Cómodas y frescas habitaciones. Servicio completo. Gran salón para comidas y banquetes. Trocadero esquina a Prado.

RITZ

Situado en Neptuno esquina a Perseverancia. Elegancia, confort y esmero. Todas sus habitaciones con baños y teléfonos.

PERLA DE CUBA

Frente al hermoso parque de Colón, en la calle Amistad números 130, y 132. Todas sus habitaciones son amplias y confortantes, siendo los clientes atendidos con toda solicitud.

Todas las habitaciones tienen baño y servicio privado, contando con un magnífico ascensor.

AMBOS MUNDOS

Enclavado en la calle de Obispo esquina a la de Mercaderes. El más moderno de la Habana. Todas las habitaciones con teléfono y baño y agua caliente a todas horas.

FLORIDA

De P. Morán y Ca. El más selecto hotel y restaurant de Cuba. Amplitud, comodidad, exquisito trato y gran confort

INGLATERRA

Gran hotel de muy cimentado nombre por sus muchos años de existencia. Situado en lo más céntrico y elegante de la Habana. Su confort y servicios son completos.

SAN CARLOS

El preferido por los viajeros porsus grandes relaciones bancarias y comerciales. Precios módicos. 200 habitaciones, baño y teléfono. Avenida de Bélgica número 7.

LAFAYETTE

Situado en lo más céntrico de la ciudad, calle O'Reilly esquina a Aguiar

Todas sus habitaciones amuebladas con todo confort, tienen servicios sanitarios, baño, ducha y con agua caliente y fría y teléfonos. Restaurant de primera. Precios reducidos.

HOTEL HARDING

Crespo 9. Teléfono M-5019.

Dos cuadras del Malecón y tres del Prado. Moderno, limpio y fresco. Elevador toda la noche, agua caliente y fría siempre, comidas riquísimas y muy módicas

HOTEL MAISON ROYALE

Unico Hotel Francés, Americano Calle 17 esquina a J., Vedado. Plan Habitaciones frescas. Precios módicos.

Los músculos, los tendones, los nervios, la sangre, todo lo nuestro, en fin, trabaja intensamente en ciertos juegos atléticos. A veces ocurren luxaciones penosísimas, o se resienten los músculos, o hay perturbaciones de la circulación y del sistema nervioso que causan dolor de cabeza y agotamiento.

En todos esos casos, nada hay igual a la

CAFIASPIRINA

No sólo alivia rapidamente cualquier dolor, sino que levanta las fuerzas, regulariza la circulación de la sangre, restablece el equilibrio nervioso y **no afecta el corazón.**

Debido a tan excelentes superioridades, la **Cañaspirina** es considerada hoy como "el analgésico de los atletas".

BAYER

$0.50 Centavos Semanal

A PLAZOS, SIN FIADOR

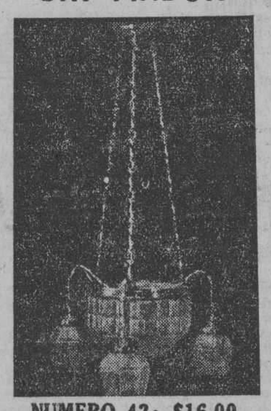

NUMERO 42: $16.00

NUMERO 27|16": $18.00

"LA INSULAR"

INFANTA Y CARLOS III

Telf. U-2343

Para el interior: los mismos precios, solamente AL CONTADO. Libre de gastos. Remesas con la orden en giro postal o check. CERTIFICADO a

Rousseau Olmo y Ca., S. en C.

C 296 Alt. 10d-8

GINEBRA AROMATICA DE WOLFE

LA UNICA LEGITIMA

Importadores Exclusivos

: : en la República : :

PRASSE & CO.

Teléfono A-1694 - Obrapía, 18 - Habana

N. Gelats & Co.

BANQUEROS HABANA
Aguiar 106-108

Vendemos Cheques de Viajeros Pagaderos en Todas Partes del Mundo y Cartas de Crédito Circulares en las Mejores Condiciones

"SECCION DE CAJA DE AHORROS"

Recibimos Depósitos en Esta Sección, Pagando Interés del 3 por 100 Anual

Todas estas operaciones pueden efectuarse también por correo

¡CUIDADO! NO COJA CATARRO.

—LEGITIMAS—

CAPSULAS CREOSOTADAS

—SARRÁ—

ACEITE HÍGADO BACALAO

95 CTS.

EN BUENAS FARMACIAS.

Sanatorio "DR. PEREZ-VENTO"

Enfermedades nerviosas y mentales. Para Señoras, exclusivamente. Calle Barreto, número, 62, Guanabacoa.

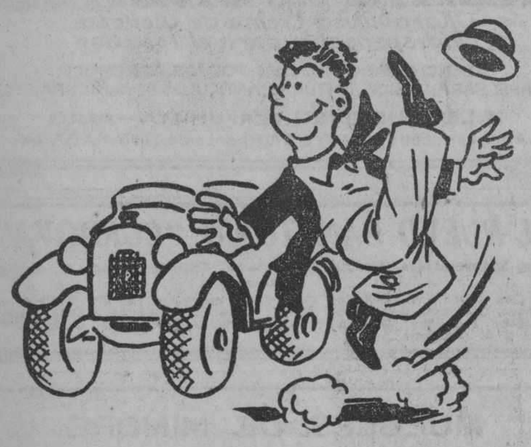

Excelentes porque son las únicas que se fabrican con SUPERTWIST

GOMAS BALON GOODYEAR

Más personas viajan sobre gomas Goodyear que sobre cualquiera otra marca.

M.E.C.D. 2016

Para obtener el verdadero Aceite de Hígado de Bacalao, guíese por esta marca

La preparación que contiene el aceite puro en forma digerible y agradable al paladar, de que puede depender para su salud y robustez—

Emulsión de Scott

RICA EN VITAMINAS

¡Haga de cada minuto un goce!

LA SALUD es la clave de todas las cosas gratas de la vida. Si tiene usted dolores periódicos de cabeza que la agotan, no podrá gozar de los deportes ni de ninguna actividad social. Los dolores en la parte baja del cuerpo o en la espalda, le robarán la alegría de vivir. El Compuesto Vegetal de Lydia E. Pinkham hará que desaparezcan esos dolores y esas jaquecas. La mantendrá sana si lo toma Ud. regularmente. Sus extraordinarios resultados le son exclusivamente peculiares, de modo que es preciso rechazar las imitaciones.

Vivia nerviasa

Sufría de histeria, de inquietudes, de espíritu deprimido y no podía dormir. Después de sufrir por espacio de cinco años, una amiga que había sido alentada por el Compuesto me indujo a que lo pobara, lo cual hice y recobré mi salud. Ahora recomiendo esta medicina a mis amigas y la dejo en libertad de publicar este testimonio.

Mrs. O. R. L. Amede,
9 Ward Lane, Belmont,
Port of Spain, Trinidad, B.W.I.

Compuesto Vegetal De Lydia E. Pinkham

LYDIA E. PINKHAM MEDICINE CO., LYNN, MASS.

TERCIOPELO DE SEDA DE CHIFFON

En colores, ancho una yarda	$ 4.25
Terciopelo de seda, Piel de Foca, negro, ancho 50 pulgadas, yrda.	6.00
Cortes de Astrakán, largo 2 yardas, uno	3.25
Astrakán de primera, 50 pulgadas de ancho, yarda	3.50
Astrakán de segunda, 50 pulgadas de ancho, yarda	6.00
Flat Crep, 1½ yardas, de ancho, yarda	4.50
Crepé Mongol	$3.50
Flat Crep floreado, yarda	2.50
Crepé Floreado yarda	0.95
Satín Crep, de primera, yarda	3.25
Crep Cantón en colores, clase extra yarda	2.80
Crep Cantón de primera yarda	2.00
Crep Cantón de segunda, yarda	1.30
Crep Marroquí extra, una yarda, de ancho	4.00
Ratiné de seda, yarda	1.25
Sarga de lana, en colores, 1½ yarda de ancho, yarda	2.80
Sarga de lana, 40 pulgadas ancho, yarda	0.90
Mesalina de seda, yarda	0.80
Georgett Francés, extra, yarda	2.70
Georgett de primera, en colores, yarda	2.00
Tafetán en colores, yarda	1.20
Meteoro Francés, en colores, una yarda de ancho, yarda	2.00
Crepé Francés, una yarda, de ancho, yarda	1.50
Crepé de China en colores, yarda	0.80
Burato de primera, en colores, una yarda de ancho, yarda	1.50
Burato de segunda, en colores, una yarda de ancho, yarda	1.00
Liberty mercerizado, en colores, una yarda, de ancho, yarda	0.80
Tela China cruda una yarda, de ancho, yarda	0.70
Raso tabla de seda una yarda, de ancho, yarda	1.50
Tela Espejo, en colores, yarda	1.15
Falla de seda, en colores, yarda	0.45
Tela Rica, pieza de 10 yardas	1.15
Creas de lino, de 25 yardas, pieza	14.00
Cortinas de punto, de tres yardas, par	2.00

Gran surtido en medias de seda, en colores y Telas blancas, de Lino y Algodón.

Servimos pedidos, al interior.

R. GRANADOS

San Ignacio 82, (entresuelos), entre Muralla y Sol Teléfono M-7073.

Las MOSCAS mueren PRONTO!

SIMPLEMENTE ciérrese las puertas y ventanas. Rociese Dethol hasta que se forme una niebla en el aire. Espérese unos cuantos minutos y después bárrase las moscas muertas. También proporciona Dethol una muerte segura a los mosquitos, cucarachas, hormigas, polillas, chinches, etc. Procúrese Dethol hoy mismo. Direcciones para su uso en cada lata.

Usese Dethol

Fabricado por Dethol Manufacturing Co., Inc., Richmond, Va., E. U. de A. Agentes en Cuba: Universal Import & Export (Cuba) Company, Havana.

DR. ERNESTO R. DE ARAGON

DIRECTOR DE LA CLINICA ARAGON

Profesor auxiliar de la Facultad de Medicina. Cirugía Abdominal, tratamiento médico y quirúrgico de las afecciones genitales de la mujer. Cirugía gastro intestinal y de las vías biliares.

Oficina de consultas. Manrique número 2.

EDIFICIO CARRERA JUSTIZ. TELEFONOS A-9121 e I-2681.

CASOS Y COSAS

METAMORFOSIS

Era un duelo su vida. Atormentada
de continuo por negros sinsabores.
Tanto, que hasta en la edad de los primores
fué por todos cruelmente despreciada.

Y fué rica, muy rica; mas, confiada
en la fidelidad de sus tutores,
llegó a verse sufriendo los rigores
de espantosa miseria, atribulada.

Pero el duelo cesó. Ya por doquiera
se le ve sonreir alegremente
cual si llanto jamás vertido hubiera.

Hoy es astro de luz resplandeciente,
es música, es perfume, es Primavera,
es, en fin, una Habana más decente.

Sergio ACEBAL.

NO DEJA verte bien ni un sólo instante la inundación de luz de tu semblante.

Y es porque nada avalora tanto la belleza de la tez como la espuma admirable del

Jabón Flores del Campo

Floralia Madrid

Exequias por el eterno descanso de S. M. Margarita de Saboya, reina madre de Italia

En la capilla de los Padres Salesianos, sita en Carmen y Figura, en la Víbora, se han celebrado en la mañana de ayer exequias por el descanso eterno de Su Majestad Margarita de Saboya, reina madre de Italia.

Consistieron éstas en Misa rezada, que celebró el Superior de la Comunidad Salesiana, reverendo padre José Misier, a quien sirvieron de acólitos dos alumnos de las Escuelas de Don Bosco, que ellos dirigen.

Durante la Santa Misa los reputados artistas Hernández, interpretaron las siguientes obras: "Andante" de Glük; "Adagio" de Beethoven, "Himno a Santa Cecilia" de Gounod, y Marcha Religiosa de Mozart.

Al Ofertorio, el celebrado tenor señor Valentín Urrestarazu, cantó, magistralmente, "El Pietati Signori de Stradella", acompañados por los antes mencionados artistas.

El Excelentísimo señor Ministro de Italia y el Superior de la Comunidad Salesiana, tributaron su gratitud a los artistas, expresándoles su admiración por la perfecta ejecución de las antes mencionadas obras.

Presidieron el Excelentísimo señor ministro plenipotenciario de Italia, el cónsul general de la misma nación, el ministro de España, Excelentísimo señon Alfredo de Mariátegui, el ministro de Colombia, doctor Gutiérrez Leé; el ministro del Uruguay, doctor Pedro Erasmo y Callorda; el secretario del Partido Fascista en Cuba, señor Rosboch; las representaciones de la Presidencia de la República y de la Secretaría de Estado y los señores Guillermo Marchiandi, Alejandro Bona y doctor Ottilio Di Gregorio.

Concurrieron al acto fúnebre, además del personal de la Embajada y Consulado de Italia, los ministros y cónsules de las naciones acreditadas en Cuba y numerosos miembros de la Colonia Italiana de Cuba, y distinguidas damas.

Concluída la Misa, el ministro de Italia, el del Uruguay, el cónsul de Italia y personal adscripto a la Legación y Consulado de Italia en Cuba, a invitación del Superior de la Comunidad Salesiana, padre Misieri, visitaron el gran Colegio de Don Bosco, que en la Víbora han levantado los Hijos del Santo Cura-Obrero italiano, el Venerable Don Bosco, que floreció en el Siglo XIX para gloria de la Iglesia y de Italia, y para provecho espiritual y material de los obreros.

El Colegio se inaugurará en septiembre próximo, con doscientos alumnos internos.

Tiene talleres de carpintería, herrería, zapatería, sastrería, imprenta y encuadernación.

Se ha pedido la maquinaria a Italia.

Se organizará una gran banda de música, para la cual se han pedido los instrumentos músicos a Milán.

Mientras se organiza, se dan clases externas de primera enseñanza a cien alumnos, por tres Padres profesores. Una vez inaugurado, cesa el externado.

Recorrieron los ilustres visitantes acompañados de distinguidas damas los diversos departamentos, guiados por los Padres Salesianos, a quienes felicitaron por la grandiosa obra que en la Habana iban a realizar, levantando para llevarla a cabo tan suntuoso edificio, que ocupa una extensión superficial de diez mil metros cuadrados.

A las doce abandonaron el Colegio el ministro italiano y su séquito, los que fueron despedidos en la puerta por la Venerable Comunidad Salesiana, a quien su Excelencia, agradeció, en nombre de la Familia Real italiana y en el suyo propio, el piadoso recuerdo que en unión de la colonia italiana, ofrecieron a la memoria de la amada reina madre de Italia.

Comisiones de Fomento y Trinidad gestionan que no se varíe el trazado de la Carretera Central

Ayer tuvimos el gusto de ser visitados por una nutrida y conspicua comisión que en nombre y representación del Comité organizado para defender los derechos del pueblo de Fomento ha llegado a la Habana para realizar aquellas gestiones que conduzcan al fin justo que el Comité persigue.

Componen la citada comisión el Juez Municipal señor Francisco Nodal; el doctor J. M. Monteagudo, que representa al Liceo; el señor Valentín Rivero, presidente del Partido Conservador; el señor Arturo Viñas, consejero provincial y presidente del partido liberal; el doctor Cartaya, que representa a los hacendados y colonos; el señor Guerra del Llano, presidente del partido popular; el Alcalde, señor Benigno Ríos y el ingeniero señor Erasmo González, el representante señor Manuel Hernández; el señor Fernando Martínez, director de la Escuela Pública, y por el comercio, el doctor René Acevedo.

Como se ve, todos los elementos del pueblo de Fomento, todas las fuerzas vivas, sin distinción de clases ni de matices se han agrupado para sostener la pureza de la ley de Obras Públicas que establece terminantemente que la carretera central pase por Fomento.

También ha llegado de Trinidad, para unirse a la de Fomento, otra comisión compuesta de los señores siguientes: Rafael Alonso y Julio Ponce, representantes; Carlos Pérez, Alcalde Municipal; doctor Néstor de Lara, por el Club Rotario; el concejal Roberto Cadalso; el presidente de la Cámara de Comercio, Fernando Valle; Felipe Lara, presidente del Ayuntamiento y por los hacendados y colonos, Germán Mella.

Hoy serán ambas comisiones recibidas por el Presidente de la República, general Machado, acompañándolas el representante a la Cámara, señor Santiago Rey y el presidente del Senado, doctor Vázquez Bello.

Muy de veras celebraremos tengan un completo éxito las justas demandas del pueblo de Fomento, que vela porque lo que establece la Ley de Obras Públicas sancionada por el Presidente de la República el 15 de Julio de 1925, se realice y esto no es otra cosa que el que pase por él la carretera central contra lo que al parecer se pretende o sea variar el trazado de tal modo que no se cumpla lo dispuesto.

Creemos, pues, está la ley sancionada que no se llevará a cabo tal propósito en perjuicio de las demandas de Fomento.

Si le duele el estómago tome agua caliente

Neutraliza los ácidos del estómago, impide la fermentación de los alimentos y detiene la indigestión

"Si los dispépticos y todos aquellos que padecen de gases, ventosidad, agruras, acidez del estómago, catarro gástricos, flatulencias o hinchazones, tomaran una cucharadita de la legítima Magnesia Bisurada disuelta en medio vaso de agua caliente, al final de cada comida, muy pronto olvidarían sus males del estómago y los doctores tendrían que buscar otro género de pacientes". Explicando este razonamiento, un reputado médico de Nueva York aseguró que la mayor parte de las enfermedades del estómago se originan en la acidez del mismo órgano y en la descomposición de los alimentos antes de su digestión, junto con la insuficiencia sanguínea en el estómago. El agua caliente aumenta la circulación de la sangre, y en cuanto a la Magnesia Bisurada, que puede facilmente obtenerse, ya sea en polvo o en pastillas, en cualquier droguería o botica, neutraliza instantáneamente el exceso de ácidos en el estómago y evita la fermentación de los alimentos. La combinación de ambos da resultados verdaderamente positivos, y debe preferirsela al uso de digestivos artificiales, estimulantes o medicinas para la indigestión.

Lo que estimula - Vino
Lo que alimenta - Carne
Lo que cura - Quina
se encuentran en el
VINO AROUD
SE VENDE EN TODAS FARMACIAS, Y EN PARIS, 6, RUE OURDISLE, 6

LIGAS PARIS

de Elástico Ancho
No hay Contacto de Metal con la Piel
CONFORT

¡Lo Ideal! Traer los calcetines bien tirantes y las ligas tan cómodas que no se sienten. Tal satisfacción solamente se obtiene usando Ligas PARIS. Vale la pena insistir en que sean PARIS.

Fabricantes
A. STEIN & COMPANY
Chicago, U.S.A. • New York, U.S.A.

Sociedad "Cuba" de Vueltas

La nueva Directiva que regirá los destinos de esta sociedad de instrucción y recreo el año en curso, ha quedado constituída en la siguiente forma:

Presidente: Atanasio González Orozco.
Primer Vicepresidente: José Martínez Romero.
Segundo Vicepresidente: doctor Enrique de la Hoz Portal.
Tesorero: Elías González.
Vicetesorero: Pedro Cubria.
Secretario: Sergio Navarro.
Vicesecretario: Ignacio Rojas.
Vocales: Rubén Machado, Tomás Cáceres, Angel Fernández, Aurelio Rubal, Agustín Menéndez, Andrés León, Pedro Alonso y Alvaro Alvarez.
Vocales suplentes: Joaquín Espinosa, Pedro Ferrer, Juan Manso, Antonio Herrera.
Sección de Bellas Artes.
Presidente: José Ventura.
Secretario: Reinaldo Machado.
Vocales: doctor Francisco Pérez Acosta; Alvaro Alvarez; Rodolfo Herrera.
Sección de Instrucción:
Presidente: doctor Manuel Hernández.
Secretario: Lcdo. Antonio Díaz Sellén.
Vocales: Nazario Isla, Juan M. Núñez, doctor José María Herrera.
Sección de Recreo, Adorno y Declamación:
Presidente: Licenciado Buenaventura Baeza.
Secretario: Angel Fernández.
Vocales: Pedro Cubria, Pedro Alonso, Tomás Cáceres, Aurelio Rubal, Edmundo Alemany, Angel Asumendi, Rubén Machado.
Sección de Intereses Morales y Materiales:
Presidente: Andrés Menéndez.
Secretario: Ignacio Rojas.
Vocales: Pedro Cubria, Nazario Isla, José Ventura.

Buen éxito en sus gestiones le deseamos a la expresada Directiva.

BUEN VIAJE

Nuestro buen amigo y compañero en la prensa señor Ceferino Fernández, director de "El Labrador de Piloña", de Infiesto, embarcó anteayer en el "Cristóbal Colón".

A causa de la premura con que tuvo que realizar el embarque, no pudo despedirse de sus paisanos, de quienes marcha sumamente agradecidos por las múltiples pruebas de afecto de que le hicieron objeto, y nos ruega lo hagamos en su nombre.

Cumplimos gustosos el encargo, y deseamos al señor Fernández un feliz retorno a sus lares.

MOVIMIENTO POLITICO

COMITE CENTRAL LIBERAL DEL CERRO, "AMIGOS DEL GENERAL ENRIQUE LOYNAZ DEL CASTILLO"

El miércoles 20 ha quedado organizado el comité de este barrio bajo la presidencia del coronel José S. Llorens, con la cooperación de elementos de arraigo del referido barrio que cooperarán al triunfo de la candidatura del general Enrique Loynaz del Castillo para que ocupe el puesto de alcalde de la Habana en los próximos comicios.

Se pronunciaron elocuentes discursos por los señores general Blas Masó; coronel José S. Llorens, Bernardo Martínez, Néstor Nodarse, Manuel del Amo, José Sánchez de Bustamante, Faustino Fernández, Carlos Martínez Díaz y José Vázquez, que fueron muy aplaudidos por la numerosa concurrencia.

Y con un viva entusiasta al general Enrique Loynaz del Castillo, se dió por terminado el acto.

El coronel Llorens, aprovechando la oportunidad de la presencia de algunos líderes del movimiento, los invitó para que concurrieran hoy, viernes 22, a la constitución del Comité de Carlos Manuel de la Cruz.

OFTALMO GOTAS

FORMULA

Sulfato de zinc	0.03 Grs.
Adrenalina, solución al milésimo	2.00 Grs.
Solución de Oxicianuro de Hidrargirio al 1 por 5 mil	25.00 Grs.

Indicado en todas las irritaciones e infecciones de la conjuntiva (catarros oculares), tanto para curarlas como para evitarlas profilácticamente. Hace cesar la inflamación, el dolor, etc., etc.

Manera de usarlo:

Instílese una gota 2 o 3 veces al día, salvo indicación facultativa.

preparado por el
Dr. ARTURO C. BOSQUE
Laboratorio: Tejadillo No. 88, Habana

CASINO NACIONAL

MARIANAO

Comida - Baile - Ruleta - Keno

ABIERTO TODAS LAS NOCHES

ORQUESTA DE NATZY

DIRECTAMENTE DEL HOTEL BILTMORE DE NEW YORK

Vlad and Milford

BAILARINES SENSACIONALES

Jueves, Sábados y Domingos

Comida de Luxe $ 5.00 por persona

Llame al FO-7420, o al Hotel Sevilla, M-5941, y pida que le comuniquen por hilo directo.

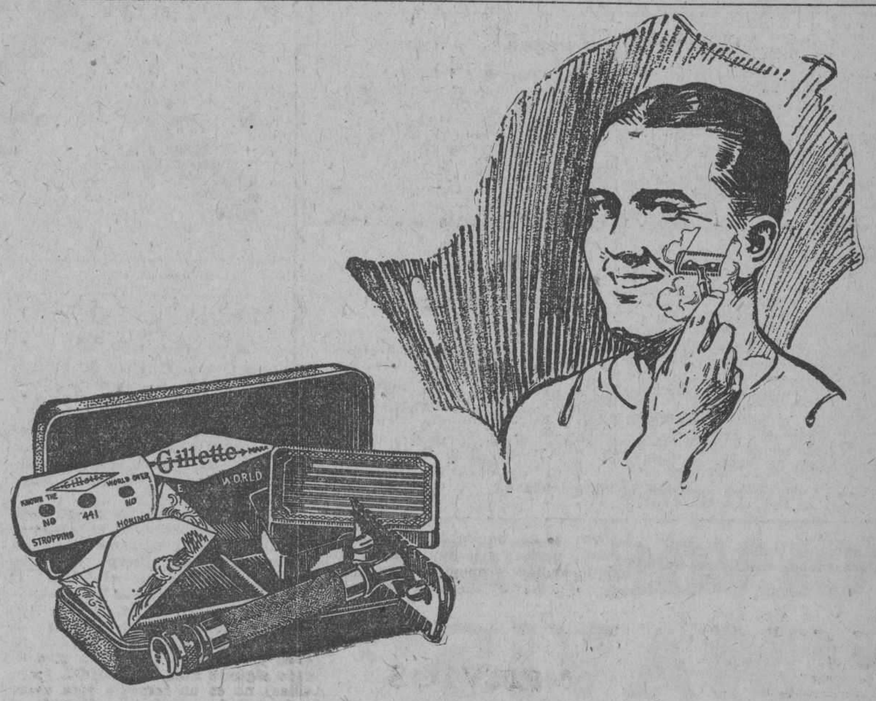

QUEDARÁ Vd. asombrado de lo módico de los precios por que puede adquirirse una navaja de seguridad Gillette legítima, enchapada en oro.

No es para menos. Tiene navaja para toda la vida por el precio de unas pocas afeitadas.

Vea a su proveedor. Procúrese una Gillette. Prúebela Vd. Al punto se convencerá de por qué tantos millones de personas gustan de afeitarse diariamente con una Gillette.

Para que la afeitada sea perfecta exija que le den navajas y hojas Gillette legítimas.

Navaja de Seguridad

Gillette

Representantes: HARRIS BROTHERS IMPORT CO., O'Reilly, 116, Habana. Cuba,

RUST-O-MOVER

GRAN - ELIMINADOR DE MANCHAS DE HIERRO, OXIDO Y DOBO FRUTAS, ETC. ETC.

No DAÑA LOS GENEROS NI LOS COLORES DE LA ROPA.

DE VENTA EN:
BOTICAS Y DROGUERIAS
UNICO REPRESENTANTE:
A. PRADA. TELEFONO U-2372

HIGIENE DEL TOCADOR

JABÓN DE GLICERINA SIERRA

10 cts. EN BUENAS FARMACIAS Y SEDERIAS

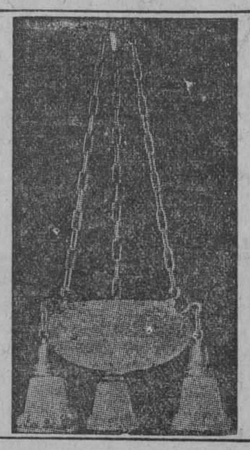

A PLAZOS

Sin FIADOR

Lámparas Colgantes y de Pie, de todos los tipos.

De todos los precios y para todos los gustos.

B. Barrié

O'REILLY 57
(casi esquina a Aguacate)
Teléfono A-3262. Habana.

AL PEDIR MAGNESIA
EXIJA LA MARCA "ERBA"
LATICA AZUL

M.E.C.D. 2016

HABANERAS

CONSUELO HIDALGO

FUNCION EN SU HONOR

Noche de gala.
Es la de hoy en Martí.
En honor y beneficio de Consuelo Hidalgo es la función del coliseo de Santacruz.
Justo el homenaje.
Muy merecido.
Consuelo Hidalgo, la bella tiple cómica, tan graciosa, tan sugestiva, se ha hecho acreedora por su brillante labor escénica a esta demostración de simpatía.
Con ella ha querido premiar la galante empresa sus merecimientos artísticos.
Excelente el programa.
Con una obra nueva.
Trátase de la opereta en tres actos que tiene por título **Teodoro y Compañía**, original de Juan José Cadenas, poeta y autor de alta nombradía, en colaboración musical con el maestro Jacinto Guerrero.
El principal papel femenino de **Teodoro y Compañía** está encomendado a la beneficiada.
Habrá un fin de fiesta.
Con números diversos..
El más interesante, **La Muñeca de El Encanto**, couplet que estrenará Consuelo Hidalgo.
Lucirá un traje que es fiel reproducción del que vió en una muñeca Lenci estando de visita en **El Encanto** la gentilísima artista.
Está hecho en aquellos talleres y basta a demostrar en favor de los mismos la perfección de sus confecciones.
Cantará una canción.
Canción frívola.
No es otra que **Paraguaya**, con la que hará gala de su arte, de esprit y de su donaire.
Un monólogo final.
Escrito para ella expresamente.
A modo de un aliciente más se sortearán entre las damas las lindas muñequitas que ofrece **La Tropical** como regalo de su **Maltina Tívoli** tan famosa.
Gran viernes de Martí.
Con lleno seguro.

(Continúa en la página 7)

POLVOS TALCO "MAVIS" DE VIVADOU

CHICO A 17 CENTAVOS
MEDIANO „ 30 „
GRANDE „ 60 „

PRECIO POR DOS DIAS SOLAMENTE DOS UNIDADES A CADA CLIENTE

CREPE MARROCAIN DE SEDA

A $1.25

EN TODOS LOS COLORES
NO DEJE DE VERLO

"LA ELEGANTE"
DOS CASAS CON PRECIOS DE ALMACEN
MURALLA Y COMPOSTELA Y NEPTUNO 48
TELEFONOS A-3372 Y M-1799

La Comezon de la Piel

desaparece inmediatamente usando LICARBO. Obra milagrosamente.
La comezón se acaba, se acaba, el sufrimiento si usa usted LICARBO. Tan luego como se aplica, la comezón desaparece y se siente un gran alivio.
LICARBO cura le ecsema, las llagas viejas, las úlceras, y todas las infecciones de la piel rápidamente y evita que reaparezcan.
Pida a su farmacéutico hoy mismo que le dé LICARBO.
ES UN REMEDIO DE LEONARDI.

Colorete MAVIS de Vivaudou

Véase la diferencia que produce un toquecito de colorete Mavis.
Y complete el efecto con los polvos Mavis.
V VIVAUDOU, INC.
Paris • New York

EVITE EL REUMA

Tome a tiempo Antirreumático del Dr. Russell Hurst, de Filadelfia. Prevéngase del ataque, domínelo si se le manifestó. Unas cucharadas iniciarán el alivio. Siga el tratamiento y se convencerá de su eficacia. Antirreumático del Dr. Russell Hurst, hace eliminar los elementos que causan el reuma. Compre pronto un frasco.
Dr. B. Russell Hurst
Fíjese que la etiqueta tenga una firma igual a ésta.

QUITE SU TOS
ELIXIR-CREOSOTADO, -SARRA-
95 CTS. BUENAS FARMACIAS.

ALMACENES
Fin de Siglo
VARIAS TIENDAS EN UNA

Vestidos de Calle

A LAS DAMAS AVISADAS

Acabamos de recibir unos pequeños lotes de vestidos de calle; verdaderas exquisiteces de color, linea y adorno.
Valen lo que un avance de los últimos dictados de la moda.
Como son pocos y son muy elegantes y como, por otra parte, se "adelantaron" al gran pedido, vamos a ofrecerlos a precios especiales.
Dos únicos precios:
De cada lote elegimos, al azar, un modelo para diseñarlos.

20.75 — EL DE $20.75 — Está interpretado en flat crepé de insuperable calidad. El frente de la falda está guarnecido con finas cintas de terciopelo.

17.95 — EL DE $17.95 — Es de crepé mongol. La falda lleva godets, y el frente de la blusa está bordado muy originalmente con hilos de seda y de metal dorado.

TANTO EN UNO COMO EN OTRO LOTE HAY MODELOS QUE VARIAN EN LA FORMA, EL COLOR Y EL ADORNO

SEDAS ESTAMPADAS
(54 PULGADAS DE ANCHO)

Crepé de seda, en estilo guarnición; cortes de 1½ varas	$ 5.65
Crepé mongol; iguales condiciones	$ 9.75
Flat crepé; iguales condiciones	$11.40
Crepé mongol; de calidad superior	$12.90
Crepé de China, gran variedad de dibujos y colores, a	$ 1.45
Flat crepé, clase superior a	$ 1.95
Crepé mongol, clase fina, a	$ 2.50

SEDAS EN COLOR ENTERO
(NUEVA REDUCCION DE PRECIOS)

Crespón de China, todos los colores	$ 1.45
Flat crepé, en 80 colores	$ 2.25
Flat crepé, clase extra	$ 2.65
Crepé mongol. Antes a $3.75. Hoy a	$ 2.95
Flat crepé. Antes a $3.50. Hoy a	$ 2.85
Crepé mongol; de 54 pulgadas. Antes $7.50. Hoy a	$ 6.00

ESENCIAS DE MODA

DE ISABEY.—Ambre de Carthage, Route d'Emeraude, Lys Noir.
En pomos y estuches muy bellos.
DE BICHARA.—Sakountala, Liliana y Siryana.
DE ROSINE.—Pierrot, Aladin y Borgia.
DE VIOLET.—Tanagra.
DE BABANI.—Chypre Egiptien, Rose de Gullistan, Guiardini, Yasmak, Afghani.
DE LENTHERIC.— Coeur de Paris, Aeolian, Le Matin au Bois.

La Cabalgata del Niño

Promete ser un acontecimiento de gran vistosidad la Cabalgata del Niño que, organizada por el Comité de Turismo de la ASOCIACION DE COMERCIANTES DE LA HABANA, se celebrará en la tarde del 28 del actual.
En todos los periódicos de la Habana se publican a diario informaciones sobre esta gran fiesta infantil, verdadero alarde de buen gusto, arte y divertimiento.
En los **Almacenes Fin de Siglo** se pueden hacer inscripciones para la concurrencia a la cabalgata.
Las personas que amen verdaderamente el progreso y engrandecimiento de la Habana, deben inscribir a sus hijos.
Los niños, por otra parte, han de sentirse felices en esa fiesta.

AL DEPARTAMENTO DE MODAS Y REVISTAS DE LOS "ALMACENES FIN DE SIGLO" HAN LLEGADO LOS "BUTTERICKS" DE PRIMAVERA CON SUS CORRESPONDIENTES MOLDES Y TRANSFERIBLES.

En la esq. de San Rafael y Aguila, con pasaje interior a San José 16 y 18

GARCIA, SISTO Y CIA.

Centro Privado Teléfono M-5991 Telégrafo "Siglo", Habana

REVISTA CERVANTES

Mejor, si cabe, que el mes pasado, llega este mes la interesante y culta revista "Cervantes". El texto es de oro, tal es la palabra apropiada, no hay una sola página que pueda pasarse sin leer; los autores de los artículos: Margot Cernadas, Díaz Caneja, Gabriel Miró, Valle Inclán, Suárez Solís, Luis G. Triay, Joaquín G. Lebredo, Conde Kostia, Cruz Bustillo, Sergio Acebal, Padre Chaurrondo, Pablo Orella y las bellísimas fotografías del artista señor Buendía, hacen que la revista "Cervantes" se lea toda y con gusto. Otro atractivo, y muy importante, la bibliografía detallada de los

Margot Cernadas, la bella poetisa que ha conquistado el premio de literatura "Martí" que regaló "La Casa Grande" y que organizó la notable revista "Cervantes"

libros escritos y recibidos de todas partes. Noticias de nuevas obras y nuevos autores. En una palabra: una revista indispensable; su éxito lo dice el número de suscriptores que tiene en la actualidad: seis mil.

Recomendamos a todos los amantes de la buena literatura, lean esta revista ,pues, seguramente, con ello recrearán su espíritu y saturarán su alma de emoción y belleza.

El entierro de don José Costa

En la mañana de ayer tuvo efecto el entierro del distinguido comerciante e industrial de esa plaza, señor José Costa y Bargell.

A su sepelio concurrió una brillante representación de las clases mercantiles, entre las que gozaba el finado de grandes simpatías.

Descanse en paz el estimado amigo, y reciba su afligida esposa, la señora Lisette Olhberg, y demás familiares, el testimonio de nuestra sincera condolencia.

LAS CRIATURAS

deberían estar medianamente gordas y criar grasa a medida que la consumen. Las criaturas delgadas, aun cuando lleguen a la edad de 18 o 20 años, corren peligro de contraer la tuberculosis u otra enfermedad agotante. Es una cosa espantosa cuando reflexionamos sobre el número de criaturas de ambos sexos que mueren por mala asimilación de sus alimentos. El alimento, aunque se tome en abundancia, no los nutre, no cría grasa ni imparte fuerzas. Para evitar este mal, para salvar las criaturas que las madres acarician, y los simpáticos muchachos y muchachas que principian a mirar al mundo con ojos llenos de esperanza y ambición, debe siempre emplearse la **PREPARACION de WAMPOLE.** Su éxito es cosa decidida y resuelta. Miles de personas le deben su vida y salud. Es tan sabrosa como la miel y contiene una solución de un extracto que se obtiene de Hígados Puros de Bacalao, combinados con Jarabe de Hipofosfitos Compuesto y Extracto Flúido de Cerezo Silvestre. Para la reposición de niños pálidos, raquíticos y demacrados, especialmente los que sufren de Anemia, Escrófula, Raquitismo y Enfermedades de los Huesos y la Sangre, nada hay tan bueno como nuestra preparación. El Dr. J. Le-Roy y Cassa, Secretario General de la Academia de Ciencias Médicas, de la Habana, dice: "El sabor agradable de la Preparación de Wampole la hace una medicina de inestimable valor en las enfermedades de la infancia." Eficaz desde la primera dosis. La original y genuina Preparación de Wampole, es hecha solamente por Henry K. Wampole & Cía., Inc., de Filadelfia, E. U. de A., y lleva la firma de la casa y marca de fábrica. Cualquier otra preparación análoga, no importa por quien esté hecha, es una imitación de dudoso valor. De venta en todas las Boticas y Droguerías.

La Gota y el Reumatismo

Puesto que tanto la gota como el reumatismo se deben a la retención de sustancias excrementicias como el ácido úrico y los uratos, es evidente que la mejor manera de lograr el alivio de esas afecciones es causando su eliminación del sistema.
Si bien es posible obtener alivio temporal de los dolores de la gota y el reumatismo por medio de agentes para uso interno o externo, como anodinos y linimentos, siempre es muchísimo mejor emplear una preparación que ocasione la eliminación de la causa fundamental, aumentando la acción funcional de los órganos excretorios.
Salvitae aumenta la acción disolvente de la sangre en el ácido úrico y los uratos, haciendo que sean más fáciles de expeler del sistema.
Con el empleo de esta preparación se acortan los ataques de gota y reumatismo, y su repetición se evita, invariablemente, tomándola con constancia.
Debido a la completa ausencia de peligros en su empleo, Salvitae es, indudablemente, el agente terapéutico más digno de confianza para la gota o el reumatismo crónico.
Alt.

ANUNCIESE Y SUSCRIBASE AL DIARIO DE LA MARINA

¡HE AQUI LA CLAVE!

Dos días atrás, le decíamos a usted, lectora, que transcurrido un relativo racimo de horas le aclararíamos de qué índole era la SORPRESA que entonces le anunciábamos.
Siempre cumplimos nuestras promesas. Sírvase leer con atención lo que sigue:
Dicha Sorpresa, consiste en una

RADICAL LIQUIDACION GENERAL DE VESTIDOS

No le vamos a hablar de su soberbia calidad y su corte insuperable; sabemos que usted los conoce bien.
En nuestro Salón principal, donde corrientemente sólo halla usted telas, encontrará

HOY VIERNES Y MAÑANA SABADO

una sugestiva Exhibición, en maniquíes, de varios Modelos, con sus precios marcados.
Esta primera impresión, le servirá a usted de base para convencerse de que lo que le decíamos estos días, es la mas absoluta verdad.
Luego, pase al correspondiente Departamento. Acabará por convenir en que, hasta ahora nunca halló

OPORTUNIDAD TAN ESPLENDIDA

para emplear inmejorablemente su dinero.
Sabemos que, después de leer lo que antecede, usted vendrá hoy a "La Filosofía", pero, como apoyo a nuestro aserto, le rogamos examine la lista que sigue:

PARA SEÑORAS

VESTIDOS que vendíamos a $ 17, los damos ahora a $ 7.
VESTIDOS que vendíamos a $ 20, los damos ahora a $10.
VESTIDOS que vendíamos a $ 32, los damos ahora a $15.
VESTIDOS que vendíamos a $ 36, los damos ahora a $17.
VESTIDOS que vendíamos a $ 40, los damos ahora a $21.
VESTIDOS que vendíamos a $ 50, los damos ahora a $26.
VESTIDOS que vendíamos a $ 60, los damos ahora a $31.
VESTIDOS que vendíamos a $ 70, los damos ahora a $38.
VESTIDOS que vendíamos a $ 80, los damos ahora a $42.
VESTIDOS que vendíamos a $ 90, los damos ahora a $49.
VESTIDOS que vendíamos a $100, los damos ahora a $55.

PARA NIÑAS

VESTIDOS DE SEDA. 2 a 6 años. Antes a $ 3.50 ahora a $1.75
VESTIDOS DE SEDA. 2 a 6 años. Antes a $ 4.00 ahora a $2.25
VESTIDOS DE SEDA. 2 a 6 años. Antes a $ 5.00 ahora a $2.50
VESTIDOS DE SEDA. 2 a 6 años. Antes a $ 6.00 ahora a $3.00
VESTIDOS DE SEDA. 2 a 6 años. Antes a $ 8.00 ahora a $4.00
VESTIDOS DE SEDA. 2 a 6 años. Antes a $10.00 ahora a $5.00

Los VESTIDOS DE LANA para niñas de 8 años, que exponemos en una vidriera, gozan de las mismas Rebajas que los anteriores.

Hemos marcado los TRAJECITOS PARA NIÑOS, a la mitad exacta de su anterior precio.

Esta FORMIDABLE REDUCCION de precios de los Vestidos, será extendida

MAÑANA, COMO SABADO BOTARATE

a todas las Telas y demás artículos de nuestra tienda.

Landalo Campuzano y Cía
JOYERIAS (CON TALLERES PROPIOS) PLATERIAS
Relojes de Hall
TANTO EN RELOJES DE HALL COMO DE PARED TENEMOS UNA COLECCION DE MODELOS MUY ORIGINALES. LOS HAY DE TODAS CLASES Y PRECIOS Y TODOS REVISADOS Y GARANTIZADOS EN SU MARCHA. SIEMPRE COMPLACEMOS AL CLIENTE.
JOYAS, OBJETOS DE ARTE, LAMPARAS.
EL GALLO HABANA Y OBRAPIA — LA ESTRELLA DE ITALIA COMPOSTELA 46.

PARIS-VIENA
AVE. DE ITALIA, 102 - TEL. A-2859.
Final de una conversación por teléfono.
—¿Estás segura de que encontraré en "esa casa" lo que deseo?
—¡Segurísima! Soy de las que frecuento casi a diario a PARIS-VIENA y sé que tiene primores en objetos para regalos.
—Pues esta tarde lo visitaré con mamá.
TODO ESTA MARCADO CON PRECIO FIJO

Sarah et Reine
ROBES CHAPEAUX
MANTEAUX
PERFUM DE LUCIEM LELONG
TOUS LE LONG...
PRADO 100

M.E.C.D. 2016

HABANERAS

(Viene de la página seis)

DARWIN

EN EL PRINCIPAL HOY

Darwin.
Una maravilla de artist...
Célebre por sus simulaciones de Raquel Meller, Pastora Imperio y otras notabilidades de la escena, que viene actuando por la tarde en el teatro Principal.

Un éxito desde su debut.

Día tras día.

Raquel Meller, la canzonetista supremamente delicada, ídolo del público de París, y Pastora Imperio, castiza, españolísima, llena de gracia andaluza, son remedadas de un modo perfecto por el extraordinario Darwin.

Las imita mágicamente en su belleza, en su arte, en su vestir.
Copia sus gestos.
Como copia sus actitudes.
No pueden ocultar su asombro y su admiración cuantos conocen a las dos divettes y ven a Darwin.

Excepcionalmente trabajará hoy dos veces en el coliseo de la calle de Animas.

Por la tarde.

Y en la función nocturna.

Función que es de moda y es de abono con el estreno, para colmo de atractivos, de la comedia **Cuando ríe la mujer**, original de Andrés de la Prada.

De la nueva obra no se hacen más que elogios por su trama y por sus diálogos.

Será puesta en escena bajo la dirección hábil y talentosa de Eduardo Arozamena.

Al final de la representación de **Cuando ríe la mujer** surgirá Darwin.

Llenará varios números.

De singular interés.

VILLA JOSEFINA

Día de recibo.
Que culminará en fiesta.
Es mañana, en las horas de la tarde, de la señora Josefina Embil de Kohly.

Desde las cinco estará abierta al grupo selecto de sus amistades la señorial mansión del Vedado.

Villa Josefina.
La linda quinta de Calzada.
Habrá una parte de concierto, breve y escogida, con el concurso de la gentil señorita Elodia Martín Rivero y el laureado profesor Eduardo Sánchez de Fuentes.

Además, como número de honor, recitaciones de poesías por la distinguida dama Angelita Fabra de Mariátegui.

Un ballet después.

Alegre epílogo.

FRENTE AL MALECON

Una semana de regatas.
Frente al Malecón.

Empiezan el lunes próximo entre numerosos yatchs del tipo Estrella.

Seguirán de día en día.

Hasta el sábado.

Han sido organizadas por la **Star Class Yacht Association**, de la Habana, patrocinándolas la Comisión Nacional para el Fomento del Turismo.

Se celebrarán siempre, invariablemente, a las diez y media de la mañana.

Hablaré mañana, dedicándole la atención debida, de esta justa náutica.

Primera en Cuba.
Por su gran importancia.

EN VIAJE DE BODA

Muy felices.

En plena luna de miel.

Llegan así a esta capital los jóvenes y simpáticos esposos Federico Flasencia y Margarita Zaldívar y Xiques.

Vienen de Camagüey, donde se celebraron sus bodas, con gran lucimiento, el domingo último.

Boda elegante.

Que se vió muy concurrida.

A su reseña ha consagrado la prensa local detenida atención.

Reciban mi saludo.

Con votos por su felicidad.

(Continúa en la página diez)

Plata pura

Espléndido es el conjunto de artículos que podemos ofrecerle en plata de ley. Juegos completos de cubiertos, en elegantes mueblecitos y estuches; juegos para café, helados, licor, y refresco; bandejas, lisas y repujadas; copas para premio, y un sin fin de otros objetos, todos de buen gusto y novedad.

La Casa Quintana
LA CASA DE LOS REGALOS

PRESENTES DE BODA

La preocupación de todo el que hace un regalo de boda es que su obsequio sea algo nuevo y original, que se destaque entre los demás presentes.

Todo esto lo consigue usted si visita esta casa

CASA VIDSALLES
LA CASA DE LAS NOVEDADES
ZENEA (NEPTUNO) 24-TELEF. A-4498

Cta. 647 5 d 21 a 25 Anuncios Trujillo Marín

El Encanto
Habana

Consuelo Hidalgo o la muñeca de "El Encanto"

CONSUELO Hidalgo, la bella y gentilísima primera tiple cómica del **Teatro Martí,** que de tantas simpatías goza entre el público de la Habana, celebra su función de gracia esta noche.

El programa es inmejorable: estreno de la opereta "Teodoro y Compañía", de Cadenas y Guerrero, y, como fin de fiesta—a cargo de la beneficiada—, un chispeante monólogo madrileño escrito expresamente para esta función, y nuevos **couplets,** entre ellos "Paraguaya" y "La muñeca de El Encanto".

Este último será interpretado por la aplaudidísima artista caracterizando deliciosamente una muñeca de Lenci que vió en una de sus frecuentes visitas a **El Encanto,** y cuyo traje han reproducido nuestros talleres con esa extraordinaria maestría y ese distintivo buen gusto que se admiran en todos sus trabajos de confección.

Las localidades para la función de esta noche estaban ayer—según nos dijo Santacruz—casi agotadas...

Apunte que hizo López Méndez a Consuelo Hidalgo cuando ésta se probaba el traje de "Muñeca de El Encanto"

SEDAS

PARA TRAJES DE "SPORT" Y DE CALLE

Recibimos las últimas novedades en sedas para trajes de calle y para trajes de **sport**.

Con ellas vinieron el nuevo crepé **Mongol** y el crepé **Radiante** en los colores más en boga: azul lápiz, azul **perveanche, mordoré,** verde Imperio, **ciclamen, miel, bois de rose,** violeta, vino, marrón, cordobán, **fuschia, citrón, apricot,** ocre...

De otras exquisitas sedas—para abrigos, etc.—han llegado asimismo los estilos más nuevos y elegantes.

¡Una colección verdaderamente maravillosa!

MAS SEDAS

INFINIDAD de sedas hemos recibido y continúan llegando todos los días. Y no sólo sedas: para todos los departamentos vienen a diario las novedades más diversas, sugestivas e interesantes.

Velos bordados en terciopelo—veinte colores y estilos diferentes—para trajes de tarde.

Mongol formando grandes franjas en seis colores novísimos.

Flor de seda con flores, listas y otros finos dibujos. Es lavable. No destiñe.

Crepés en forma de guarnición, con "obra" tan original como exquisita.

Crepés de Lyon, estampados: más de cien estilos distintos.

Seda especial para mantones y chales, con flores y otros diseños exóticos.

Crepés mercerizados, estampados. Un surtido variadísimo: desde 95 centavos.

Foulard mercerizado. La más amplia variedad. Desde 50 centavos la vara.

FANTASIAS

PARA la Sección de Fantasías llegaron igualmente las más altas y genuinas manifestaciones de la moda en telas de suprema suntuosidad.

Gasa bordada en terciopelo, a listas y con flores y pequeños dibujos tricolor.

Tissú brocado en terciopelo y en los colores de más novedad.

Georgettes bordados y estampados en metal y seda.

Ciré bordado en hilos de oro y plata.

Lamé labrado en todos los estilos y colores.

Gasas estampadas con flores y dibujos variados, para trajes de noche.

Y otras muchas telas de gran vestir cuya elección es una nueva prueba del gusto depuradísimo y del refinamiento inconfundible de Ana María Borrero, "soberana de la moda y de la elegancia".

SOLIS, ENTRIALGO Y CIA.
Galiano [toda la cuadra]. San Rafael. San Miguel. Teléf. A-7221, Centro Privado

El conflicto del ferrocarril de Hershey

El representante Enrique Zayas dijo ayer por la mañana a los reporters en Palacio, que había escrito a Mr. Hershey pidiéndole que recibiera a una comisión de obreros de su Ferrocarril para tratar de llegar a una satisfactoria solución del conflicto planteado por la separación de dos de dichos trabajadores.

Por la tarde estuvo en Gobernación el representante de la Hermandad de Camagüey, a fin de notificar al señor Secretario que si se deja cesante a algún otro obrero de aquella Empresa, la citada Hermandad decretará la huelga en las líneas de la Compañía.

El señor Secretario se propone celebrar una entrevista con Mr. Hershey mañana, sábado, para cooperar a la satisfactoria solución del conflicto; pero tenemos entendido que se abstendrá de toda intervención en el asunto si surgen nuevas cesantías o cualquier otra medida análoga.

PARIS-VIENA
AVE. DE ITALIA, 102 - TEL. A-2859.

Fuera de lo vulgar

Para hacer un obsequio desprovisto de vulgaridad, sólo hay un camino: el que conduce a PARIS - VIENA.
El "smart-set" habanero lo sabe y premia nuestros esfuerzos, prefiriéndonos en todos los casos.

TODO ESTA MARCADO CON PRECIO FIJO.

SABANAS

DE LINO PURO, BELGA, 200 cm.. . . .	$42.00
Almohadones de lino puro, 175 cm..	$16.50
Cojines de lino puro, 75 x 75 cm.	$12.00
Juegos de cama, todo bordado, compuesto Sábana, almohadón y cojín.	$15.00
Sábanas de lino puro con iniciales bordadas.	$47.00
Sedas por yardas, Mantones, chales, ropa interior, etc., a precios de almacén.	

Servimos pedidos al interior.

Zuloaga y Rey, Fabricantes de Confecciones e Importadores de Tejidos

Aguila 137. - Tel. A-8415
Habana

C 628 Alt 6 d 20.

ES EL AMO

Quien sabe conservar las energías, su vigor físico, sus fuerzas y sus arrestos es en todos los tiempos el amo. Quien toma las Píldoras Vitalinas, domina en todas las circunstancias, vence al invencible tiempo, detiene el desgaste, derrota la debilidad y se conserva vigoroso. Tómelas, las necesita.

LAS MAMÁS
No deben inquietarse por el terror que el aceite de ricino inspira a los niños. Cuando sufran cólicos en su delicado organismo intestinal, basta darles el purgante ideal:

LAXOL
TRADE MARK

5

BANCO ESPAÑOL DE LA ISLA DE CUBA

AVISO A LOS ACREEDORES, ACCIONISTAS Y DEMAS INTERESADOS EN LA LIQUIDACION

A partir del día 23 de los corrientes, las oficinas del Banco Español de la Isla de Cuba y de su Junta Liquidadora quedarán instaladas en la casa calle Lamparilla, número 17, bajos (Edificio Barraqué), frente al antiguo edificio del Banco, donde deberán dirigirse para cualquier asunto que les interese.

Habana, Enero 12 de 1926.
Isidro Olivares.
Presidente.

Sixto López Miranda.
Secretario.

Por la Junta Liquidadora del Banco Español de la Isla de Cuba.
Cta... alt. 5d-14.

Nuevo modelo escotado, de corte mas bajo por la parte de afuera, y siete costuras, como adorno, de otros tantos colores distintos formando un conjunto de lo mas elegante y chic. Los hay de charol y de raso negro. Precio $15.

Peleteria Benejam

"BAZAR INGLES" S. RAFAEL E INDUSTRIA
HABANA-CUBA

HISTORIA NATURAL

VIDA DE LOS ANIMALES, DE LAS PLANTAS Y DE LA TIERRA

El Instituto Gallach, de Barcelona, ha emprendido la publicación de esta obra, que será lo mejor que se ha producido en todos los idiomas, porque en ella han colaborado los más eminentes naturalistas de todos los países y porque el material fotográfico que la ilustra, ha superado a todas cuantas obras de lujo se han publicado hasta hoy. En efecto, el Instituto Gallach, ha sostenido relaciones con los Profesores de Historia Natural en todos los países y ha recogido datos y fotografías originales, de un valor inmenso. Así ha podido presentar el primer volumen de esta obra, con más de mil quinientas fotografías originales, impresas con todo esmero.

El tomo I, comprende ZOOLOGIA (Vertebrados) ordenado por don Angel Cabrera, Joaquín Maluquer y Luis Lozano, todos peritos laureados, en cuestiones de historia natural. Precio de este hermosísimo tomo con 518 páginas, en tamaño folio e impreso sobre papel finísimo, con encuadernación especial, $13.00

OTRAS NOVEDADES

RATHERY (F) y RIBIERRE (P). MANUAL DE PATOLOGIA INTERNA. Enfermedades de la nutrición. Enfermedades diatésicas. Intoxicaciones. Enfermedades de la sangre. Segunda edición ilustrada con 24 figuras. Barcelona. 1 tomo en 8o. encuadernado en tela. .	$4.00
RUIZ LEON (D. José).—INVENTARIO DE LA LENGUA CASTELLANA. Indice ideológico del Diccionario de la Academia, por cuyo medio se hallarán los vocablos ignorados u olvidados que se necesiten para hablar o escribir en castellano. Obra difícil de adquirir, por la fecha en que fue impresa y su mérito. Madrid. 1 tomo en 4o. encuadernado en pasta española.	$5.00
MENENDEZ PIDAL (Ramón). EL REY RODRIGO EN LA LITERATURA. Estudio crítico. Madrid. 1 tomo en 4o. encuadernado en pasta española.	$3.50
MENENDEZ PIDAL (Ramón) MANUAL DE GRAMATICA HISTORICA ESPAÑOLA. Ya está a la venta la quinta edición de esta obra notable única en su género. Madrid. 1 tomo en 4o. encuadernado en pasta española.	$4.00
MENARD (René) y SAUVAGEOT (Claude). LAS INSTITUCIONES DE LA ANTIGUEDAD. INSTITUCIONES CIVILES, GUERRA, CIENCIAS. Magnífico estudio, acompañado de 380 grabados, reproducidos de monumentos originales. Madrid. 1 tomo en 8o. mayor encuadernado en tela. . . .	$2.25
CERVANTES SAAVEDRA (Miguel de). EL INGENIOSO HIDALGO DON QUIJOTE DE LA MANCHA. Lujosa edición con un proemio del Exmo Sr. D. José María Asensio. Ilustrado por José Moreno Carbonero y Laureano Barrau. (3a. edición. Barcelona. 3 tomos en 4o. encuadernados en tapas especiales.	$15.00
CIURANA Y MAIJO. (José). NOCIONES DE PRECEPTIVA LITERARIA. 2a edición. Lérida. 1 tomo en 4o. a la rústica.	$3.00
CIURANA Y MAIJO (José). ELEMENTOS DE HISTORIA LITERARIA. (4a. edición). Lérida. 1 tomo en 4o. a la rústica.	$3.00
DIAZ RUBIO (Manuel M). PRIMERA GRAMATICA ESPAÑOLA RAZONADA. Se ha adquirido un ejemplar de esta obra notable, encuadernada en pasta española Toledo. 1884. 3 tomos en 8o. mayor encuadernados en pasta.	$12.00
SOTO HALL (M). REVELACIONES INTIMAS DE RUBEN DARIO. Contiene datos hasta ahora no conocidos y poesías inéditas Lleva un retrato del poeta. Buenos Aires. 1 tomo en 8o. a la rústica.	$2.50
VOLTA (H. de). MIRACULAS. Novela de aventuras en veinte episodios. Literatura amena e interesante, estilo Julio Verne. 1 tomo encuadernado. . . .	$1.50
HERNANDEZ USERA (Rafael). SEMILLAS A VOLEO. Apologías literarias, etc. Madrid 1 tomo en 8o. a la rústica.	$1.00
GREVILLE (Henri). SUSANA NORMIS. (Las lecturas para mi hija). Madrid. 1 tomo en 8o. a la rústica.	$0.80
DIAZ DE ESCOBAR (Narciso). AÑORANZAS HISTRIONICAS. Crónicas. Madrid. 1 tomo en 8o. a la rústica.	$0.80
ALEGRIAS Y DESVENTURAS DE TROTAPOCO.—Cuentos para niños. 1 tomo	$1.20

LIBRERIA "CERVANTES", DE R. VELOSO Y CIA.

Avenida de Italia 62. Apartado 1115.

Teléfono A-4958. Habana.

Ind 15 m.

BEBA
EVIAN = CACHAT
LA MAS EFICAZ AGUA DE REGIMEN
AL POR MAYOR
DROGUERIA "SARRA"

NUESTRA LIQUIDACION DE INVIERNO

MISCELANEAS

Cintas.—De 1|3 de ancho, calidad superior, brochadas de metal y seda, a $0.99
De fantasía, estrechas, a 0.12
De fantasía, medio anchas, a 0.20
De fantasía, más anchas, a 0.32

Galones.—Acabamos de recibir de París una exquisita colección de galones de piel, seda y metal. Ofrecemos un grupo seleccionado, a 38 cts. cada uno.

Hebillas.—De galalith y metal, en todos los colores de moda, a 32 centavos.

Botones.—De París, Tchekoslovaquia y de Austria, acabamos de recibir una infinidad de nuevos estilos de botones en todos los tamaños, estilos, clases y colores. Desde 12 centavos la docena en adelante, hay cuanto pueda satisfacer el gusto más original.

Encajes de metal.—De 1|2 ala, de 1|3 y 1|2 vara de ancho, desde 18 centavos en adelante, encontrará usted en nuestro bien surtido departamento de encajes todo lo último que se ha creado en este exquisito renglón.

Sobaqueras.—De algodón y seda, en blanco, flesh y negro, ofrecemos un mplio surtido desde 25 centavos en adelante.

Flecos.—De torzal y trencill, de 1|3 y 1|2 vara de ancho, liquidamos una gran cantidad a 98 cts. y a $1.88.

Mostacilla.—A 42 centavos el mazo grande, con 10 macitos. Tenemos todor los colores y tamaños.

Motivos o detalles.—Para adornar vestidos, ofrecemos la colección más amplia y de buen gusto que puede imaginar. En piel, metal y seda, tenemos lo más nuevo y elegante que ha creado París. Desde 40 centavos puede usted elegir el adorno que haga resaltar su traje, señora.

Adornos para sombreros.—Los detalles más nuevos en piel, metal y seda, desde 38 centavos en adelante brindamos una enorme variedad.

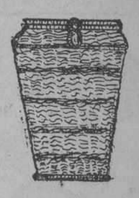

Cunas para niños.—De madera, pintadas con esmalte y embellecidas con escenas infantiles, ofrecemos las de tamaño mediano, a $4.48 y en tamaño mayor, a $6.90.

Cestos para ropa usada.—De mimbre, franceses, en tamaño mediano, a $3.98.

LOS VESTIDOS DE INVIERNO

Sigue en su apogeo, la brillante liquidación de todos los vestidos franceses que recibimos para la presente estación. En grupos, por sus clases, a $6.50, $11.50, $14.00 y $28.00 ofrecemos vestidos de invierno magníficos, en plena temporada, a precios de balance.

No deje de venir a visitar nuestra permanente exposición de vestidos franceses para el invierno. En nuestro amplio salón de confecciones ha de encontrar usted, con toda seguridad, el vestido que le "caiga" bien, el color deseado, el estil ooriginal y elegante.

LA CABALGATA DEL NIÑO

Por su enorme tamaño (pues es de gigantescas proporciones) no hemos podido poner dentro de una vidriera el caballo anunciador de LA CABALGATA DEL NIÑO que figurará en la misma el día 28, que es fiesta nacional.

Traiga a sus niños a ver el caballo, que está junto a la puerta de nuestra tienda, que da la calle Rayo e inscríbalos en esta su casa para que figuren en la Cabalgata.

La Comisión de Tourismo de la Asociación de Comerciantes tiene gran interés en el éxito de la Cabalgata del Niño. Será, a no dudar, el espectáculo más original y pintoresco que se habrá ofrecido jamás en esta capital.

ANGONE Y COMPAÑIA — LA CASA GRANDE — GALIANO Y SAN RAFAEL — HABANA

CREMA DE YEMA DE HUEVOS

He aquí una de las mas famosas preparaciones de

ELIZABETH ARDEN

Preparación que alimenta los músculos faciales, que suaviza y refresca el cutis y una verdadera "panacea" para combatir y hacer desaparecer las arrugas. Un tratamiento de UNA HORA diaria de esta crema, es de resultados sorprendentes.

La crema "BLEACHINE" también de MISS ARDEN, es una crema blanqueadora hecha de frescos limones. Para suavizar las manos y hacer desaparecer las manchas del cuello y las incipientes de la cara, es magnífica.

Cualquiera de los productos de belleza que prepara MISS. ARDEN, todos y cada uno preparados para un fin determinado, se venden en las mejores tiendas de la ciudad y se detallan en el Catálogo, que mandaremos gustosos al que nos escriba al APARTADO, 1915 o nos avise por el TELEFONO A-8733. La Habana.

Cta. 638 1 d 22

ANUNCIESE Y SUSCRIBASE AL DIARIO DE LA MARINA

M.E.C.D. 2016

Teatros y Artistas

"TODOS LOS GENEROS SON BUENOS, MENOS EL FASTIDIOSO". GRACIOSAS COMPARACIONES

Hay gentes ingenuas, sencillas gentes que, cayendo en el más craso de los errores, creen que saben algo de algo y que podrían repetir sin modestia de ninguna clase la famosa frase del sabio inmortal: «Sólo sé que no sé nada.»

Pero lo gracioso del caso es que no saben nada y no saben que lo ignoran todo.

Como decía un notable literato hispano, «todo lo revuelven, lo embrollan y confunden de una manera lamentable.»

Censores en la más superficial de las formas críticas, usan siempre y más que usan, abusan de las comparaciones al analizar cualquier obra.

¡Y qué comparaciones hacen!

En ocasiones—infortunadas, naturalmente — comparan las operetas vienesas para desdeñarlas, desde la cátedra de sus dogmatismos, con la ópera wagneriana, con el drama lírico, con las expresiones musicales más serias y elevadas; a veces quieren discutir las ventajas de una obra de tesis sobre una comedia de costumbres, o aquilatar las diferencias entre un drama simbólico y una producción escénica realista.

Así es que vemos tratar de semejanzas y disparidades entre el teatro poético, el teatro de ideas y el teatro de acción.

Las creaciones artísticas de más diversa índole las vemos frecuentemente comparadas, con verdadero asombro.

Si dentro de la esfera de la poesía lírica, a nadie se le ocurre ir a buscar relaciones comparativas entre un soneto de Garcilaso y un poema de Campoamor, entre una oda de Quintana y una rima de Becquer, entre una obra de Olmedo y unas estancias de Fray Luis de León, ¿por qué hemos de "asistir", entre personas que debían estar bien preparadas con los estudios literarios, a comparaciones del teatro de Sardou y Echegaray con el de Maeterlinck, del teatro de Tamayo y López de Ayala con el de Marquina y Villaespesa, del teatro de los hermanos Quintero con el de Becque y Benavente?

Hay que distinguir y juzgar a cada tipo de obras en su modalidad.

Jamás se deben plantear discusiones sobre los méritos mayores o menores entre una ópera seria y una ópera cómica, una opereta y una zarzuela, un sainete lírico y una revista.

Sin embargo, ¡cuántas veces oímos comparar las obras más heterogéneas, con una desaprensión admirable!

Todavía hay más en ese campo de las comparaciones sorprendentes: hay buenas personas aficionadas que comparan a un tenor dramático que oyeron el año de 1924 con un tenor ligero de 1926, eso si no establecen relaciones de diferenciación entre una contralto y una tiple dramática.

Los críticos de comparación y los aficionados a averiguar si Stracciari es mejor barítono que Titta Ruffo y si Macnez se parece a Caruso y si Fleta es mejor que Gayarre, son, realmente, graciosísimos.

José López Goldarás.

MARTI, ESTA NOCHE, BENEFICIO DE CONSUELO HIDALGO

Esta noche a las ocho y tres cuartos se celebra en Martí, la gran función extraordinaria que ha organizado la empresa Santacruz, para rendir justo y merecido homenaje, a la gnetil vedette Consuelo Hidalgo, que durante dos temporadas consecutivas ha realizado tan brillante labor en su compañía.

Un programa pleno de alicientes es el combinado para la serata d'onore de Consuelito, en el que figura el estreno de la opereta en tres actos, original de José Juan Cadenas, música del maestro Jacinto Guerrero, Teodoro y Compañía.

Consuelo Hidalgo, la gentil vedette de opereta, en cuyo honor y beneficio se celebra esta noche en Martí una gran función extraordinaria.

Con un argumento de vaudeville, en el que abundan situaciones cómicas, asuntos de intriga y enredo, con música fácil y alegre, este Teodoro y Compañía que nos será dado a conocer esta noche, resulta una opereta muy agradable, que constituirá una gratísima sorpresa para los habitues del Martí.

El principal papel femenino, claro está, será desempeñado por Consuelito Hidalgo, la artista festejada, que será la figura relevante de esta nueva y amable opereta.

Un interesante fin de fiesta, cerrará el programa en el que figuran los siguientes números: Nicolasa: Yo soy madrileña, monólogo original de la beneficiada: La Muñeca de Trapo del Encanto, que vestirá muy originalmente y Lejos de España, canción fox, en los que sehará aplaudir Consuelo.

El escogido programa, y el deseo de la buena sociedad de rubricar con sinceras muestras de afecto las simpatías que les inspira, esta elegante y bella tiple, en la que jamás ha notado una muestra de chabacanería, en desdoro de su arte, harán de esta función una verdadera noche de gran gala.

Y mañana la última sección elegante de la temporada, con una exhibición de extraordinarios Mosaicos y doble regalo de muñecas parisinas de la Maltina Tivoli.

M. 1-d. 22.

Ocho Bellezas de Nuestro Patio

Serán las que concurran en la Carroza del "Jabón Candado" en estos Carnavales, como la "Reina Panchita", la Princesa, ó sea la hija de la Reina "Panchita" y las seis damas de la corte.-

Se ha constituído un Jurado de personalidades conocidas, y se darán grandes premios en efectivo.

No deje de presentarse como Candidata en el Periódico "El País", lea las bases en el mismo.

Crusellas y Cía.

LIDO-VENICE

CABARET

UNICO INCOMPARABLE

EL LUGAR MAS CONFORTABLE Y MEJOR ADAPTADO A LA VIDA NOCTURNA DE LA HABANA.

ABIERTO TODAS LAS NOCHES

EXHIBICIONES DE BAILES INTERNACIONALES

LA FAMOSA ORQUESTA DEL "LIDO" DIRIGIDA POR CURBELO.

VINOS Y LICORES DE LA MEJOR CALIDAD.

LUNCH Y CENAS ESPECIALIDAD EN PLATOS ITALIANOS

PRECIOS MODERADOS.

SABADO 23

GRAN CONCURSO DE FOX TROT

ENTRE LA CONCURRENCIA.

A LA MEJOR PAREJA SE LE OBSEQUIARA CON DOS VALIOSOS REGALOS.

C 620 — 2d-22

Espectáculos

TEATROS

PRINCIPAL DE LA COMEDIA.—5: El sexo débil; Darwin.—9: Cuando ríe la mujer; Darwin.

MARTI.—8 y 45: Teodoro y Compañía (estreno); couplets por Consuelo Hidalgo.

PAYRET.—8 1|2: Los escándalos de Broadway.

ALHAMBRA.—8: El Presidio Modelo.—9 1|4: Los efectos del Batacián.—10 1|2: El año nuevo tourista.

CINEMATOGRAFOS

NACIONAL.—11, 1, 3 y 7: La tribu legendaria; Kinograma número 8; Secretos.—5: La tribu legendaria; Kinograma número 8; Secretos.—9 1|2: La tribu legendaria; Kinograma número 8; Secretos.

CAMPOAMOR.—1, 3 y 7: Noticiario Fox 48; Tomasito secuestrador; El secreto de la Princesa..—5 1|4: Noticiario Fox 48; Tomasito secuestrador; El secreto de la Princesa.—9 1|2: Noticiario Fox 48; Tomasito secuestrador; El secreto de la Princesa.

FAUSTO.—5 1|4 y 9 1|2: El Sendero de la Gloria; Novedades Pathé; La educación de Buster.—8: estreno de una comedia.—8 1|2: El Amante Perfecto.

RIALTO.—5 1|4 y 9 1|2: El Médico de las Locas.—1 1|2 y 7: La Rueda de la Fortuna; Actualidades.—3 y 8: La décima mujer.

NEPTUNO.—5 1|4 y 9 1|2: El Taumaturgo.—8 1|2: Hallad a la mujer.

WILSON.—5 1|4 y 9 1|2: El Jorobado o Enrique de Lagardere.—8: revistas y comedias.—8 1|2: El Millonario.

OLIMPIC.—8 1|4: Boxeador y cow boy.—5 y 9 1|4: El Jorobado o Enrique de Lagardere.

INGLATERRA.—2: El hombre que vió el mañana; La Leopardo.—5 1|4 y 9 y 45: La pecadora moral.—8 1|2: La Leopardo.

LARA.—1 y 4: cntas cómicas; Rodolfo Valentino y sus 88 bellezas; La peligrosa; La Virgen Loca.—7, 9 y 10: cintas cómicas; Rodolfo Valentino y sus 88 bellezas; La Peligrosa; La Virgen Loca.

LIRA.—No hemos recibido programa.

VERDUN.—2: una revista y una comedia; El Ciclón Negro; El Rey de los Caballos Salvajes; La Hija del Bandido.—5 1|4: Sigfrido.—8 1|2: El mismo programa de la matinée.

TRIANON.—5 1|4 y 9 1|2: La tía de Carlos.

GRIS.—8 1|4: Venganza fronteriza. 5 1|4 y 9 1|2: La tía de Carlos.

MENDEZ.—5 1|4 y 9 1|2: una cinta cómica; El encuentro con las fieras.—8 1|4: una cinta cómica; El periodista.—9 1|2: una cinta cómica; El encuentro con las fieras.

CINE GRIS

Hoy, día de moda, a las 5 y cuarto y 9 y cuarto se proyectará nuevamente la divertida comedia titulada La Tía de Carlos, una de las más notables producciones en su género que se ha nexhibido en Cuba. Syd Chaplin, el famoos actor cómico, obtiene su más brillante éxito en esta película. No pierda la oportunidad de verla.

A las 8 y cuarto Venganza fronteriza, por Jack Perrin.

Mañana La Rosa del Mundo, por Paulina Garon, Patsy Ruth Miller, Alec Francis y Rockliffe Fellowes.

Domingo 24 matinee Una alarma disimulada, por Bobby Dunn, Mal de amor, Los Titanes, por House Peters, y Valor de Apache, por Robert Warwick.

A las 5 y cuarto y 9 y cuarto Rodolfo Valentino y sus 88 Bellezas Americanas y ¿A quién le importa? por Dorothy Devore, William Haines, Beverly Bayne y Wanda Hawley.

Lunes 25 La educación de Buster, por Buster Brown y el perro Tige, y La Ley del Mar, por Rod La Rocque, Jacqueline Logan y George Fawcet. Martes 26 El Taumaturgo, por Lon Chaney, Betty Compson y Thomas Meighan.

Miércoles 27 El Jorobado o Enrique de Lagardere, basada en la novela de Paul Feval e interpretada por Gaston Jacquet.

M. 1-d. 22.

RIALTO

EL MEDICO DE LAS LOCAS EN RIALTO

Con un lleno completo, anoche, en el siempre elegante y concurrido Rialto, fué reestrenada la producción extraordinaria en quince actos titulada El médico de las locas, que desesperaba el público por conocer, película de grandes méritos artísticos, cuyo argumento se halla basado en la inmortal novela de Javier de Montepín. Vuelve hoy en los turnos preferidos de cinco y cuarto y nueve y media, seguramente con el mismo éxito de anoche, pues fué mucha la gente que quedó sin verla porque ya no se cabía más en este coliseo.

Para la sección inicial de la una y media de la tarde, se anuncia el bello cinedrama en ocho actos La Condesa Clenska, en cuyos papeles centrales realizan una grandiosa labor artística Eliott Dexter y Beverly Brain.

Queda suprimida la tanda de las siete, en vista del largo metraje de El Médico de las Locas.

Para los turnos de las tres y las ocho p. m. figura la preciosa producción dramática en ocho partes, La Cantante del Dolor, una producción de extraordinario argumento que interpretan magistralmente la bella actriz Irene Rich y Ricardo Cortés.

Anúnciase el estreno de La Isla del Pirata, El pequeño Gigante y Vida deportiva, tres producciones de grandes méritos que están llamadas a obtener un gran éxito.

M 1 d 22

CINE OLIMPIC

Hoy en las tandas elegantes de 5 y cuarto y 9 y media Carrerá y Medina presentan la magistral cinta en 15 actos basada en la novela de su nombre original del gran Paul Feval titulada El Jorobado o Enrique de Lagardere.

Mañana en la matinee de las 3 a reir con la comedia titulada Todos no lo Quieran estreno del primer episodio de la gran serie por Ruth Roland titulada El Valle Encantado Fox Film presentan al valeroso Tom Mix en la sensacional y emocionante cinta titulada El Vaquero Sevillano.

Tandas elegantes de 5 y cuarto y 9 y media Blanco y Martínez presentan la extraordinaria producción francesa, basada en la novela de su nombr original del gran Gustavo Flaubert titulada Salambó.

Lunes 25 Lon Chaney, Betty Compson y Thomas Meighan en a producción Paramount titulada El Taumaturgo.

Martes 26 la grandiosa producción titulada El Mundo Perdido.

Pronto Milton Sills en la suntuosa producción La Educación de O'Malley.

M. 1-d. 22.

TEATRO MENDEZ

(El cine elegante de la Víbora)

Rin-Tin-Tin, el ya famoso perro-artista, podrá admirársele hoy, en las dos tandas elegantes de las cinco y cuarto y nueve y media, en El Encuentro con las fieras, obra que se estrena hoy.

A las ocho y cuarto se pondrá una cinta cómica, y después, El Periodista, por Wesley Barry.

M 1 d 22

"VANITIES" EL NUEVO SHOW DE LA COMPAÑIA AMERICANA

Para mañana, sábado, prepara un nuevo show la compañía de atracciones Broadway Scandals.

Lleva esta serie vodevilesca un bello título: Vanities y es rica en novedades y sorpresas.

Vanities dividada como la anterior en dos partes, pero con ieciocho distintos cuadros, es mucho más interesante, sugestiva y alegre que esta Scandals que hasta el día de hoy se ha mantenido a teatro lleno en el escenario del Payret.

Es un show más newyorquino, hay en él, más lujo, más originalidad, más alegría.

FIGURAS DE LA BROADWAY SCANDALS

Dilay and Loossee aplaudida pareja de bailes clásicos, en la danza sagrada de la nueva producción VANITIES que se estrenará el sábado.

Novedades fundamentales de Vanities son: una pantomima coreográfica en la que intervienen las lindas girls de Broadway; un nuevo número burlesco de los Perezoff, un gracioso e interesante Sketch; un match de boxeo femenino, y un cuadro de exhición de la moda actual.

La pantomima coreográfica se titula El Hombre de las Cavernas y en ella hacen maravillas las doce famosas noviecitas de Billie Smith.

El número burlesco de los Perezoff, se titula Una Cafeetría y es superior en comicidad y en recursos de malabarismo al anterior de La Rotisserie.

El sketch se enomina La Noche de Bodas y es un cuadro pleno de animación y gracia.

El match de boxeo, es una exhibición de cultura física en el que toman parte dos bellísimas púgiles: Miss Francis Green y Miss Arnold. Este acto escénico-sportivo ha de llamar poderosamente la atención del numeroso púbico aficionado a estas manifestaciones de destreza tan masculinas a través de dos encantadoras representantes del sexo débil... que quiere dejar de serlo.

Por último, el cuadro de la moda, es el culminante, el impacientemente esperado por las damas. El Encanto de la gran casa de Cuba exhibe utilizando para ello a las hermosas modelos de París, en un número que lleva un sello de elegancia.

Todas estas cosas, hábilmente combinadas y barajadas con otra serie de atracciones, como El Cuarteto Armónico por Alma, Norma, Maya y De León, como La Tierra de la Armonía por las mismas Keller y Leylan y por Dorothy Merrit y las girls, y danzas y evoluciones de éstas, desfiles, escénicas cómicas etc etc.

Vanities será un gran aliciente en esta amable temporada invernal.

Esta noche a las ocho y tres cuartos se representa por última vez Scandals.

M. 1-d. 22

TEMPORADA MARIA TUBAU EN MARTI

Muy pronto, el próximo viernes 29 aparecerá en el Teatro Martí la bella actriz y cancionista, María Tubau, con su compañía de comedias españolas en la que figura el graciosísimo primer actor cómico Rafael López Somoza, María Tubau y López Somoza están realizando una brillante tournée por el interior de la República, habiendo obtenido resonantes triunfos en Matanzas, Cienfuegos, Santa Clara y Camagüey.

Para la temporada de comedias españolas y canciones y couplets en Martí, abrirá un abono a ocho funciones nocturnas en los días de estrenos o reprisse, lunes y jueves, y otro abono, también de ocho funciones, a las tardes habaneras, que tendrán efecto los martes y viernes, a las cinco en punto.

La sociedad habanera, que tanto admira a María Tubau y que gusta de reir con la gracia imponderable de López Somoza, llenará las localidades de Martí durante la temporada de María Tubau.

Cta. 0643 1 d 22

TRIANON

En las tandas elegantes de hoy viernes día de moda se repite la magnífica película de Syd Chaplin titulada La Tía e Carlos, obra comicísima que triunfó en los Estados Unidos ruidosamente e igualmente esta sucediendo en la Habana.

Mañana sábado El Fantasma del Molino Rojo.

El domingo en las tandas elegantes La Rosa del Mundo por Patsy Ruth Miller, Pauline Garon y Alec B. Francis.

En la matinee del domingo se exhibirá la gran cinta de Johny Hines titulada El Lechero junto con otras varias cintas.

M. 1-d. 22.

TEMPORADA SOCIAL

Esta es la estación en que usted necesita buena ropa, porque abundan las fiestas.

Amplíe el número de sus buenos trajes con pantalones separados, de tono diferente al saco.

Nosotros sólo vendemos buenos artículos, y hemos seleccionado un hermoso surtido de Pantalones DUTCHESS.

Quedará satisfecho con su estilo y confort.

GARANTIA

UN BOTON 10 Cts.

UNDESCOSIDO $1.00

"LAS GALERIAS"

O'REILLY Y COMPOSTELA

1d-22

Anuncios TRUJILLO MARIN

NEPTUNO

EL TAUMATURGO EN NEPTUNO

Los carteles de Neptuno anuncian para las tandas elegantes de cinco y cuarto y nueve y media el estreno de la regia producción de la Paramount titulada El Taumaturgo, interpretada por Lon Chaney, Betty Compson y Thomas Meighan.

Para las mismas tandas una revista Kinograms.

A las ocho y media la producción titulada Hallad a la Mujer por Alma Rubens, Norma Kerry y Harrison Ford.

Mañana El Torbellino del Amor.

Domingo Un Grito en la Noche.

Viernes 29 y sábado 30 El Fantasma de la Opera por Lon Chaney.

M. 1-d. 22.

FAUSTO

Numerosa concurrencia llenó Fausto anoche a sus salones de Prado y Colón, con el estreno que presentaba ción Paramount, que resultó por su la Caribbean Film Co., de la producargumento interesantísima al público, El Sendero de la Gloria en donde reaparece nuevamente el gran actor ídolo de las mujeres, Monte Blue, acompañado de la simpática Madge Kennedy y el sabio actor español Pedro de Córdoba. Hoy volverá Fausto a presentarla en las tandas de cinco y cuarto y nueve y cuarenta, juntamente con la risible comedia en dos actos del perro Tige, titula La Educación de Buster. En estas mismas tandas también la revista con los últimos acontecimientos mundiales, Novedades Pathé No. 7.

En la tanda de las ocho, se estrenará una comedia de mucha risa y en la de las ocho y treinta El Amante Perfecto obra melodramática del incomparable actor, Eugene O'Brien.

Semana del 25 al 31, siete noches convertidas, en verdaderos éxitos, por el estreno de la gran producción orgullo de la Paramount que hay destinada para estos días, acompañada de grandes sorpresas para el público Madame Sans Géne.

M. 1-d. 22.

Grandiosas rebajas por Fin de Temporada :-:

Hé aquí uno de nuestro elegantes modelos, rebajado $4.00, y así proporcionalmente todos.

Raso color oro rebajadado a $10

LE PALAIS ROYAL

OBISPO Y VILLEGAS

TELEFONO A-3632

1d-21

HOY FAUSTO HOY

5 1/4 ESTRENO EN CUBA 9 3/4

La Caribbean Film Co presenta a

Monte Blue

Madge Kennedy

y Pedro de Cordoba

en la producción "PARAMOUNT"

EL SENDERO DE LA GLORIA

(THE PURPLE HIGHWAY)

Que interpretan magistralmente y hacen las delicias del espectador. Es una magnífica película con un interesante y sensacional argumento

Repertorio CARIBBEAN FILM Co - Consulado 112

A nuestro público — IMPORTANTISIMO — Al público de la Habana

En la Semana del 25 al 31 de Enero por exhibirse la grandiosa Joya "PARAMOUNT"

MADAME SANS GENE

Las tandas elegantes serán de 5 y 9 en punto y no habrá tanda de las 8

CINE LARA

Hoy viernes de moda la empresa de este cine con su afán de presentar las cintas más gratas a su selecta concurrencia ha dispuesto para hoy la exhibición de la interesante película de Rodolfo Valentino y sus 88 bellezas donde podemos contemplar al mismo tal cual es, sin masquillage ni afeites de ninguna clase rodeado de las mujeres más bonitas de los Estados Unidos. Esta cinta se presentará en todas las tandas día y noche. Completan el programa las interesantes producciones La Peligrosa por Marie Prevost y La Virgen Loca por Elaine Hammerstein.

Mañana El Leopardo por Alice Brady

Domingo Flor del Lodo por Pola Negri.

Pronto Madame Sans Géne por Gloria Swanson acompañada de una novedad cinematográfica y a gran orquesta.

M. 1-d. 22.

RIALTO

A las 5 y cuarto y 9 y 30 p. m. la grandiosa producción en quince actos El Médico de las Locas, por Javier de Montepín.

A la 1:30 p. m. La Condesa Olenska, cinedrama en ocho actos por Elliott Dexter y Baverly Brain. No hay tanda de las 7, p. m. hoy.

A las 3 y a las 8 p. m. La Cantante del Dolor cinedrama en ocho actos por Irene Rich y Ricardo Cortez.

M. 1-d. 22.

"EL SECRETO DE LA PRINCESA," HOY EN "CAMPOAMOR"

Vuelve a ocupar hoy todos los turnos de este siempre concurrido coliseo, la regia producción estrenada ayer con tanto éxito y que lleva por título El secreto de la Princesa.

Es un drama social de grandes enseñanzas, interesante, entretenido y de soberbias escenas en el que luce todo el esplendor de su mágica belleza la linda actriz Jetta Goudal, de quien tanto ha hablado en estos últimos días la culta compañera María M. Garret, en su interesante Sección Cinematográfica de El País, el actor tan notable Rod La Rocque, apuesto, varonil y elegente y Noah Meery.

Son ellos los protagonistas de esta brillante obra cinematográfica, que llevará hoy nuevamente un gran público al referido coliseo de Industria y San José.

Para el sábado se anuncia el estreno de la admirable cinta titulada ¿Qué haría usted con un millón de pesos? que ha causado sensación en los Estados Unidos últimamente y el domingo grandiosa matinée a la una de la tarde, dedicada a los niños habaneros. Para el lunes y martes actuación de Teresita España, la linda Cancionista Gitana, con nuevo repertorio.

C 1 d 22

¿QUE HARIA USTED CON UN MILLON DE PESOS?

Mañana se estrena en Campoamor la sensacional y conmovedora película en la que Mary Carr ha reafirmado una vez más la fama de que goza, titulada ¿Qué haría usted con un millón de pesos?... El título ha intrigado al público tanto como el mérito de la película, reconocido de antemano porque se ha leído mucho de ella, en la prensa americana, cuando comentó el éxito que obtuvo en el Capitolio de New York, con el título inglés: Drusilla with a million.

Hay en esta película todos los alicientes para conquistar el interés del público en general, porque se trata de un drama en el cual la humanidad ha de verse retratada en sus más complejos problemas.

El concurso ha obtenido un éxito enorme, más de quince mil cartas han recibido Santos y Artigas de toda la República, contestando cada cual a su manera la pregunta: ¿Qué haría usted con un millón de pesos?... Mañana se han de publicar las contestaciones premiadas y se entregarán los premios. El primero de ellos es la mitad del billete No. 30701, cedido por los señores Fernández y Blanco.

Cta. 1 d 21

HOY CAMPOAMOR HOY

SENSACIONAL ESTRENO EN CUBA

Cecil B. de Mille presenta a

Una grandiosa producción de gran lujo y arte

con el concurso de

Jetta Goudal

y

Noah Beery

En la espléndida película titulada

EL SECRETO de la PRINCESA

(THE COMING OF AMOS)

La historia emocionante y sensacional de un joven que encontró en su camerino a una vampiresa y con su amor la convirtió al buen camino.

AMERICA ADVERTISING A-9638

CECIL B. DE MILLE - Repertorio MEDAL FILM Co — Aguila 20

C 618 — 1d

TEATRO PRINCIPAL DE LA COMEDIA

HOY A LAS 5 DE LA TARDE

El Sexo Débil

EL GRAN DARWIN

Por la noche, a las nueve, de abono

Cuando Ríe la Mujer

Presentación de Darwin.

Cta. 566 1 d 22

M.E.C.D. 2016

DESPUES DE ARROLLAR A UNA MUJER A LA QUE LESIONO GRAVEMENTE, UN CHAUFFEUR EMPRENDIO LA FUGA

La Policía del Puerto se constituyó ayer a bordo del vapor United States donde había ocurrido una reyerta entre los tripulantes, resultando lesionados dos de ellos

En el cuarto centro de socorros fué asistida ayer noche Laureana Valdés Valdés, de 47 años, vecina de Villanueva 21, que presentaba contusiones en las regiones superciliar izquierda, fractura del fémur izquierdo, conmoción cerebral y fenómenos de schock traumático. Declaró la lesionada que fué arrollada por una máquina que llevaba gran velocidad, en S. Indalecio y Santa Irene, no deteniéndose a prestarle auxilio y aumentando la velocidad el chauffeur al darse cuenta del hecho.

REYERTA EN UN VAPOR

Los vigilantes 14 Martín, del Puerto, y 1684 de la Policía Nacional se constituyeron en el vapor "United States" en el Puerto, lugar en que habían sostenido una reyerta varios tripulantes. Condujeron al primer centro de socorros a los individuos: Carlos Jackson, de Suecia, de 37 años, que presentaba una herida incisa en la región superciliar izquierda y palpebral y nasal, con fractura de los huesos cuadrados de la nariz; Albert Dickensen, escocés, de 32 años, que presentaba contusiones en la cabeza de carácter grave. No presentaba lesiones José Solana Gutiérrez, español, tripulante también del referido vapor.

Este declaró que al llegar al vapor le dijo Dickensen que Jackson le había pegado y al requerirle él, también le quiso pegar. Jackson declaró que le pegó con un madero sin saber quién, y Dickensen declaró que le había golpeado el carpintero del barco cuyo nombre ignora.

Quedaron en libertad los tres.

INTOXICADO

El doctor Bolovar asistió en Emergencias anoche, por haberse intoxicado por haber comido ostiones en mal estado, Rafael de la Concepción León, de diecinueve años de edad y vecino de Amistad, 71.

CAYO DEL BALCON

La menor de diez meses de edad Carmen Paz Novo, vecina de Vives, 155, cayó por los balaústres del balcón de su casa a la calle, causándose contusiones en la cabeza, y desgarraduras diseminadas por todo el cuerpo.

Fué asistida por el doctor Villar Cruz en Emergencias.

AUTO ROBADO. DETENCION DEL AUTOR DE ROBO

El vigilante 623 M. Gallardo, de la sexta estación arrestó a Jesús María Valdés, de 18 años, vecino de Esperanza 95, que conducía el automóvil 6716, por acusarlo el también chauffeur del automóvil número 7665 José Rubio Figueroa, de 25 años, vecino de Estévez 116, de haber chocado con su automóvil en Maloja y Lealtad por llevar el auto a una gran velocidad, pareciéndole que el auto era robado.

El vigilante notó que la llave de Marín no correspondía al auto que conducía, y poco después se presentó en la estación Juan Jiménez Peña, de 2 6años, vecino de Corrales 110, que es el chauffeur del auto 6716 al que se lo hurtaron en Figuras y Monte, momentos antes.

Marín ingresó en el vivac.

LE ROBARON Y ENCIMA LE ACUSARON DE ATENTADO

El vigilante 348 Felleve, de la décima segunda estación de policía, arrestó a Alejo Martínez Toledo, de 47 años, inspector de la Aduana, y vecino de Juan Alonso 69, y a su hijo Ramón Fernández Deumán, de 17 años, del mismo domicilio, por acusarlos el vigilante de los Ferrocarriles Domingo de la Calzada y Díaz, número 158, de haberle lesionado golpeándole en la cara y región costo lumbar al intervenir en una riña que sostenían varios empleados del Ferrocarril con ellos, en Infanzón y Juan Abreu.

Alejo Martínez presentaba contusiones leves en la frente y región malar izquierda.

Declaró Alejo que en el lugar indicado, estando conversando con un empleado de ferrocarriles, nombrado Armando, sintió que le daban un golpe; se desvaneció y le sustrajeron ciento cincuenta y dos pesos con veinticinco centavos, la hebilla del cinturón y le rompieron la chapa de inspector. Y después el vigilante le acusó de haberle golpeado.

DICE EN LA CARTA QUE VA A SUICIDARSE

En la Judicial se personaron anoche Alberto Bobak, italiano, dueño de la casa de huéspedes de Compostela, 66, y Ana Springer, mayor de edad, austriaca y vecina de la misma casa. Esta expuso a la policía que una compañera suya de casa, nombrada Goldie Molonskay, de unos treinta y cuatro años de edad, húngara, le había dejado escrita una carta, a las ocho de la noche, para que se la entregaran después. En ella le dice que se va a matar y le deja $48.38, varios objetos de uso y documentos y dos maletas con orden de que las envíe a L. Locoy: 615 y 1|2, Str. Wichista Salls, Texas.

Practicadas investigaciones, no ha sido posible localizar a la desaparecida. Esta estaba casada en Texas, con Locoy.

El Notable Pianista Español Enrique Roig

Procedente de Centro América y México se encuentra en la Habana el pianista Agustín Roig, discípulo del célebre compositor Enrique Granados. Este eminente artista viene verificando su segunda tournée por toda América y en breve iniciará una serie de recitales, en la Sala "Falcón". Hemos tenido oportunidad de ver en sus albums juicios críticos de la prensa de Buenos Aires, Montevideo, Santiago de Chile, New York, etc. etc., en los que consagran a dicho artista como uno de los pianistas más serios y perfectos de esta época.

Cta. 0649. 1-d. 22.

TEATRO VERDUN

Viernes 22. Grandiosa matinee a las dos. Revista y comedia El Ciclón Negro por Red el Rey de los Caballos Salvajes y La Hija del Bandido por Josie Signick y en tanda elegante de cinco y cuarto el grandioso estreno de la super joya titulada Sigfrido. Por la noche el mismo programa de la matinee.

Mañana matinee y noche Deuda Pagada por Conway Tearle y Flor del Lodo por Pola Negri.

Domingo 24 grandiosa matinee. A la una y media y en las tandas de cinco y cuarto y diez en punto El Jorobado o Enrique de Lagardere, basada en la novela de Paul Feval.

Lunes 25 estreno de la más grandiosa super joya del año titulada El Médico de las Locas basaa en la novela de Javier de Montepín.

Martes 26 grandioso estreno El Fantasma del Molino Rojo por George Vautier.

M. 1-d. 22.

JUZGANDO A . . .

(Viene de la primera página)

viaje de exploración en compañía de Inglaterra; añadiendo que, si la primera, consolidaba su política con los aliados, Turquía entonces, más que nunca juntaría sus manos con el Soviet.

"La Liga es una ópera cómica en la que Turquía se niega a desempeñar papel. Se alarma el mundo cuando estalla un cohete en las naciones pequeñas, y, en cambio, las grandes potencias envían sus naves de guerra donde les da la gana".

Concluyó diciendo que Inglaterra es la única potencia interesada en que se efectúe la conferencia del desarme.

EL SENADOR REED CALIFICA AL TRIBUNAL INTERNACIONAL DE LA HAYA, DE ELEMENTO CONTRARIO A LA FUTURA INVASION DE MEXICO POR LOS ESTADOS UNIDOS

WASHINGTON, enero 21.—(U. P.)—El senador Reed, uno de los irreconciliables que en el Senado se oponen al ingreso de este país en el Tribunal Internacional de La Haya, calificó a este organismo como una maldita conspiración internacional.

Atacando al Partido Republicano, Reed les dijo que habían vuelto la espalda a su programa contra la Liga de Naciones, sólo porque en la Casa Blanca existía un hombre, "de no mayor estatura que ninguno de nosotros, que quiere que se apruebe esa medida para sus propósitos políticos".

En su discurso se refirió a la conferencia sobre el desarme naval que se celebró en Washington en 1921, sosteniendo que los delegados norteamericanos que la firmaron habían demostrado una estupidez infinita al permitir que la Gran Bretaña poseyese una armada un veinticinco por ciento mejor que los Estados Unidos.

"Algún día necesitaremos los barcos que dejamos que nos fueran suprimidos—dijo—. Supongamos que invadamos a México, y que el Consejo de la Liga nos ordene que retiremos nuestras tropas, ¿qué haremos entonces? Si entramos en la Liga, es mejor que entreguemos nuestras armas a las mujeres de este país para que ellas peleen por nosotros. La Liga tiene poder suficiente para abatir a este país si entramos en ella.

"No creáis que somos populares en Europa hoy día; le somos tan simpáticos como cualquier hombre que presta dinero a un deudor poco honrado"—concluyó.

SIGUE EL JAPON . . .

(Viene de la primera página)

de significación política en nuestras relaciones con los mismos."

Sidehara se refirió a los designios agresivos que se atribuyen a la Unión del Soviet en el Norte de la Manchuria y dijo que no tenían fundamento de ninguna clase, porque durante el año pasado, el Japón había mantenido un contacto íntimo con el Gobierno de Rusia, tratando de hacer desaparecer toda mala inteligencia existente entre ambos países.

El primer ministro Kato se refirió después a los acuerdos y tratados diplomáticos y comerciales existentes entre el Japón y el Gobierno Soviet, en virtud de los cuales Rusia ha otorgado concesiones a intereses japoneses en la isla de Sajalien. Kato terminó su discurso con la siguiente frase: "Estamos haciendo todo lo posible por cultivar la amistad con el Gobierno Soviet para nuestro mutuo desenvolvimiento económico."

Tanto el ministro de Relaciones Exteriores como Kato se refirieron a la situación existente en China, declarando que la política japonesa en ese país se basaba en lo convenido en los tratados existentes, que estaban decididos a mantener.

Alarma en Ciego de Avila . .

(Viene de la primera página)

del lujoso féretro que encerraba los restos de la bondadosa dama.

Otras carrozas eran portadoras de las ofrendas florales dedicadas a la finada, como tributo de los grandes afectos y simpatías que disfrutaba entre sus familiares y amigos.

Acudieron numerosas representaciones de los términos vecinos, las Directivas de las Sociedades aquí radicadas, la Banda de Música, la policía etc. Interminable era el cortejo ocupando todas las calles del tránsito.

Ofició el Rdo. padre Masuet, quien pronunció una elocuente oración al despedir el duelo encareciendo las virtudes que adornaban a la desaparecida.

El Dr. Juan Gronlier, Gobernador de Matanzas, ostentaba la representación del Honorable Sr. Presidente de la República.

Llegue con estas líneas al Sr. Francisco Campos y a sus familiares el testimonio de nuestro pesar por el terrible dolor que flagela en estos instantes su corazón.

Corresponsal.

ANTILLA CONMEMORO SU PRIMER ANIVERSARIO DE VIDA MUNICIPAL

ANTILLA, enero 21.—DIARIO, Habana.—Antilla ha conmemorado alborazada el primer aniversario de su independencia municipal; los primeros albores de un bellísimo día la hallaron engalanada con palmas y banderas. Desde las cuatro de la madrugada la excelente banda municipal de Mayarí, cedida galantemente por su digno alcalde recorrió las calles tocando alegres paso dobles, mientras la banda de cornetas de los exploradores antillanos, tocaba una alegre diana mambisa. A las nueve de la mañana, los niños de las escuelas públicas y privadas, invadieron la casa consistorial, en donde se pronunciaron discursos alusivos a la solemnidad del día, por distinguidos oradores: acto seguido las autoridades, los colegios, las representaciones de sociedades y un enorme público se dirigieron a la estación del ferrocarril con la banda municipal y el cuerpo de exploradores a recibir a la primera autoridad civil de la provincia, Sr. Barceló y a sus distinguidos acompañantes. A las once entró en agujas el tren con tan distinguidos huéspedes.

Corresponsal.

SENTIDO FALLECIMIENTO

SAN FELIPE, enero 21.—DIARIO, Habana.—En el día de ayer dejó de existir en esta localidad el honorable y distinguido caballer Sr. Rafael Alvarez. Profunda consternación causó en este pueblo la fatal noticia de la muerte del que fué padre ejemplar de una estimada familia y amigo cariñoso de cuantos lo conocían. Fué don Rafael un ciudadano modelo de virtudes, muy caritativo y humanitario. El sepelio del nunca bien llorado don Rafael ha constituído una imponente manifestación de duelo, al cual se asociaron el pueblo en general, el comercio, las autoridades, distinguidas representaciones de los pueblos de Bejucal, Quivican, Pinar del Río y Guara, las que acompañaron el cadáver hasta su última morada. Gran número de coronas y bouquets de flores naturales, fueron dedicadas a nuestro inolvidable amigo. Reciban sus idolatrados hijos, y demás familiares nuestro más sincero pésame, al asociarnos a su profundo dolor.

Lauro Fernández,
Corresponsal.

LA LLEGADA DEL SR. BARCELO A ANTILLA

ANTILLA, enero 21. (Por telégrafo). DIARIO. Habana.—Acompañan al señor José Ramón Barceló en su visita a Antilla, las personalidades siguientes: doctor George, Vicepresidente de la Cámara; doctor Américo Portuondo, representa; doctor L. Felipe Salazar, Rvdo. Padre; doctor Portuondo; doctor Navarro; Arturo Feria; Luis Estrada; Justo Salas; Amado Elías; Fernando Cuesta y Mauricio León Paz. No obstante no haberse suspendido los trabajos en los muelles y almacenes de la Aduana, por no ser día festivo oficial, la animación es grande, y subirá de punto cuando los centenares de obreros abandonen el trabajo a la tarde. El Municipio ofrece tandas infantiles gratis y otras diversiones públicas para la noche en el paseo de la Avenida de Cuba, una animada velada amenizada por las bandas de música de Mayarí y Antilla. Las prestigiosas sociedades Unión Club y Club Atenas, ofrecerán a sus asociados esta noche animados bailes, con lo que quedarán cerradas con broche de oro, las expansiones de este pueblo laborioso, que al cumplir un año de vida independiente ve ante sí un presente firme y un porvenir radiante.

CORRESPONSAL.

BRILLANTE RECIBIMIENTO TRIBUTA EL PUEBLO DE ANTILLA AL SR. BARCELO

ANTILLA, enero 21. DIARIO. Habana.—A la llegada del tren se produjo un alborozo indescriptible, costando trabajo al señor Gobernador y su comitiva abrirse paso entre la abigarrada multitud que los vitoreó sin cesar, acompañándolos a pie hasta la casa consistorial. Una inmensa multitud invadió los salones del Ayuntamiento, y en cuyo lugar tuve el honor de saludar al señor Barceló en nombre del DIARIO.

Acto seguido tuvo efecto la solemne sesión extraordinaria, bajo la presidencia del señor Gobernador, al cual el Presidente en propiedad del Ayuntamiento, señor Lorié, en un brillante discurso dió la bienvenida en nombre del pueblo de Antilla, contestando inspiradamente en nombre del señor Barceló, el señor Fernando Cuesta, miembro del Consejo Provincial.

A las 12 m. fué izada la bandera en la casa consistorial por el señor Barceló, pronunciando unas palabras alusivas el señor Alcalde y Aguilera Feria. Fué un discurso de altos vuelos el pronunciado por el Reverendo Padre, doctor Portuondo. Esta tarde el señor Barceló y comitiva visitarán a las sociedades y por la noche les será ofrecido un banquete de gala en el Hotel Antilla.

CORRESPONSAL.

AGRESION EN CIENFUEGOS AL ADMINISTRADOR DE LA ZONA FISCAL

CIENFUEGOS, enero 21.—DIARIO, Habana.—Rodolfo Rebull López, político liberal machadista, administrador de la zona fiscal de Cienfuegos, a las diez y media de esta noche fué agredido a palos por tres individuos en la calle de San Carlos, entre Cristina y Vives cuando acompañado de su amigo Manuel J. Alonso se retiraba a su casa.

Alonso recibió un bastonazo en el lado izquierdo superior de la cabeza con rotura del cuero cabelludo de dos centímetros y de carácter menos grave y Rebull dos heridas en la cabeza análogas a la anterior, menos grave.

Ambos después de hacérseles la primera cura marcharon a sus respectivas casas.

Aunque Rebull dijo a la policía que ignora quiénes fueron sus agresores se supone el hecho influenciado por cuestiones políticas, pues Rebull hace política activa aspirando a representante por Cienfuegos. eRspecto al Alonso se supone casual la agresión por no ser político, queriéndolo mucho toda la sociedad de Cienfuegos. La policía ocupó en el lugar de la agresión un bastón fracturado y un sombrero de pajilla de uso.

Los agresores diéronse inmediatamente a la fuga sin ser detenidos.

Numerosas personas, algunas significadas en la buena sociedad acudieron a la jefatura y casa de socorros.

Pérez Goñi

CONFIRMANDO LA . . .

(Viene de la primera página)

los hoteles y casas de huespedes de la Capital, donde se hospedan turistas procedentes del Sur de Estados Unidos, recomendándoles tomen el pulso y temperatura, a dichos viajeros, dos veces por día, es decir por la mañana y por la noche.

ES VARICELA, NO VIRUELA

Ayer hubo alarma en la Secretaría de Sanidad, al recibirse un telegrama del doctor Arnaz, jefe local del Caney, Oriente, dando cuenta que la menor de dos años de edad, nombrada Angela Fernández, vecina de la calle Real Cristo, padecía de viruela, según informaba el doctor Luis G. Ortiz.

Pero más tarde, a la una del día se recibió otro telegrama, firmado éste por el doctor Alliegro, supervisor sanitario en Oriente, dando cuenta haber reconocido a la menor Fernández, en unión del doctor Pacheco y considerar padece solamente de varicelas infestadas.

No obstante, la Dirección de Sanidad, remitió gran cantidad de dósis de vacuna anti-variolosa al jefe local de Santiago de Cuba, para que proceda a la inmunización de los vecinos de la capital oriental, ya que se halla a poca distancia del Caney.

TRES MARINEROS CON VARICELAS

El jefe de la sanidad marítima del puerto de Nueva Gerona, Isla de Pinos, comunicó ayer a la Dirección de Sanidad, haber llegado a dicho puerto una goleta inglesa, procedente del Sur de los Estados Unidos (Tampa y Key West), trayendo a su bordo a tres tripulantes enfermos de varicelas.

El Director de Sanidad, recomendó al Jefe Local de Nueva Gerona, que en unión del médico de la Sanidad Marítima y del médico municipal, procediese al reconocimiento de los pacientes, y que de confirmarse padecen varicelas, sean trasladados al hospital, no así si padecen de viruela.

DE LA JEFATURA DE POLICIA NACIONAL

UN VIGILANTE SUSTRAIA GASOLINA DEL DEPOSITO Y LA VENDIA EN UNA TINTORERIA

Desde hace tiempo se notaba en la Jefatura de la Policía que del depósito de la misma para el servicio de las motocicletas y automóviles del cuerpo, desaparecía rápidamente la gasolina que ingresaba en él. Encargado el teniente Calvo de la investigación del hecho, pudo sorprender al que se lucraba con la gasolina que desaparecía.

El encargado del depósito, vigilante 637, Antonio Hernández, propietario del automóvil 11149, era el que llenaba su automóvil con la gasolina del depósito y además tenía establecida una comunicación por la pared del depósito con la tintorería situada en Villegas y Tejadillo, y cuando para los aparatos de la tintorería hacía falta gasolina, le avisaban por medio de un silbido al vigilante y le daba la gasolina, cobrándosela a la mitad de su valor y apropiándose el importe.

Fué suspenso de empleo y sueldo el vigilante, dándose cuenta al Juzgado correspondiente.

LOS HABERES DE LOS RETIRADOS DE LA POLICIA DEL MES DE MARZO SE COBRARAN POR PRORRATEO

En circular dictada ayer, el general Mendieta, Jefe de la Policía Nacional, da a conocer a sus subordinados que sólo existe de fondo para el retiro de la Policía en 31 de diciembre último 2.486.16 pesos, que hay que pagar en enero $37.000; que el cinco por ciento de los sueldos, del 75 por ciento de las multas y del 5 por ciento de las jubilaciones de Policías sólo producirán unos 15.763.50 pesos, que para pagar febrero sólo quedarán unos 23.000 y por tanto cuando llegue marzo no será posible pagar el haber íntegro a los retirados sino que habrá necesidad de prorratear los haberes.

SUSCRIPCION PARA LOS PADRES DEL VIGILANTE MANZANO

El general Mendieta inició una suscripción para los padres del vigilante Manzano muerto a tiros en Arroyo Naranjo. El general Machado donó $100, para la suscripción.

RESULTADO DE LOS PARTIDOS DE FOOT-BALL EN INGLATERRA

Londres, Enero de 1926. —Véanse a continuación el resultado de los partidos de Balón Pie efectuados en las distintas divisiones o ligas inglesas en opción al campeonato de balón de Inglaterra:

PRIMERA DIVISION

Arsenal 3. Manchester United 2.
Blackburn Rovers 4. Birmigham 4.
Bolton Wanderers 3, Bury 2.
Everton 1. Cardiff City 1.
Huddersfield Towns 4, Sheffield United 1.
Leicester City 3. Burnley 2.
Manchester City 0. Tottenham Hotspurs 0.
Newcatle United 3. Motts Couty 1.
Sunderland 4. West Bromwich Albion 0.
Liverpool 2. Westham United 1.
Aston Villa—Leeds United; abandoned.

SEGUNDA DIVISION

Blackpool 3. Nottingham Forest 0.
Chelsa 3. Port Vale 1.
Clapton Orient 4. Barnsley 0.
Darlington 3. Derby County 0.
Hull City 5. Bradford City 0.
Southampton 2. Portsmouth 1.
The Wednesday 1. South Shields 0.
Stoke City 5. Fulham 0.
Swansea Town 4. Preston North 1.
Wolverhampton 3. Middlesbrough 1.
Oldham Athletic—Stooccport County; abandoned.

ANUNCIESE Y SUSCRIBASE AL DIARIO DE LA MARINA

DE LOS ARABOS

"EL LICEO" Y SU NUEVA DIRECTIVA

Con el mayor orden y fraternidad, tomó posesión la nueva Directiva electa para este año, de la Sociedad el "Liceo" de esta localidad, a las tres de la tarde del domingo 17, en sus Salones, siendo ella la siguiente:

PRESIDENTES DE HONOR

Don Vicente Zorrilla, don Vicente Pardo, don José N. Arias, don Emilio Sotolongo y don Juan José Chegin.

Presidente efectivo: Sr. César García.

Primer Vice: Sr. Dr. José G. Anglada.

2o. Vice: Sr. Francisco Pascual.

Tercer Vice: Sr. Dr. Juan I. Hernández.

Secretario: Sr. Rafael del Pino.

Vice: Sr. Manuel Castellón.

Tesorero Dr. José A. Crucet.

Vice: Sr. Ramón González.

Director: Sr. Cristóbal Guzmeli.

Vice: Sr. Mario Hernández.

Vocales: Sres. Bienvenido Castellón, Hilario Valor, Eulalio Iglesias, Gregorio Vázquez, Dr. Miguel Fiol, Miguel Besil, Deogracias Rico, Román López, Augusto Ramos, Cayetano Rodríguez.

Suplentes: Sres. Oscar Ramírez, Juan F. Domínguez, Fidel Saloum, Ramón Valladares y Francisco León.

MEMORIA DE LA SOCIEDAD

El Secretario, señor del Pino, dió lectura a una bien redactada Memoria del movimiento de la Sociedad desde su constitución en el año 1919, que fué generalmente aplaudida, por cuanto sus fondos adquiridos en aquel año, de algunos miles de pesos, depositados en la honorable persona del Dr. José A. Crucet, corriendo el riesgo del desastre Bancario, con perjuicio del expresado señor Crucet, al reorganizarse la Sociedad el año pasado, bajo la Presidencia competente de nuestro buen amigo el señor César García, el Dr. Crucet, Tesorero, puso a disposición de la misma, el dinero para empezar la fabricación del edificio propio, hoy bastante adelantado.

Después de otros acuerdos discutidos y aprobados, la Presidencia reelegida, obsequió con un Ponche a todos, y por la prosperidad de la ya importante Sociedad, honra del pueblo.

Altamente satisfechos salimos de allí, después de haber hecho votos con todos los compañeros de Directiva, porque los mejores éxitos coronen la obra emprendida, votos que renuevo desde aquí.

UN SUELTO EN "EL IMPARCIAL"

Ha causado mala impresión en el pueblo, un suelto publicado por "El Imparcial" de la Habana, con fecha 11 de los corrientes, en contra del Jefe de este Puesto de la Guardia Rural, Teniente Supernumerario señor Rufino Rodríguez, un Oficial y un Cabo, por exigencia de dinero y amenazas al señor Genaro Prendes, rico Hacendado de aquí, por cuanto el Teniente, goza en este término de conducta y rectitud irreprochables, habiéndonos enseñado el propio Teniente un escrito dirigido a Estado Mayor, pidiendo hagan una investigación de los hechos denunciados, pues desea además querellarse.

D. RICO.
Corresponsal.

CHARLES CHAPLIN, PONE PLEITO A UNA COMPAÑIA CINEMATOGRAFICA

NEW YORK, enero 21. (U. P.)—El actor cinematográfico Charlie Chaplin ha puesto pleito a la compañía productora First National Picture, con el fin de recuperar $62.147 que dice le adeuda la compañía mencionada por la película titulada "El Chicuelo".

Aunque el conocido "Canillita" ha recibido ya la suma de $159,196, sostiene que la compañía ha ganado $338,948 con la aludida película, y que, por lo tanto, debe pagarle la cantidad a que se obligó.

MAÑANA SE ESTRENA EN

CAMPOAMOR

LA GRANDIOSA PELICULA DE MARY CARR Y KENNETH HARLAN, TITULADA

¿QUE HARIA VD. CON UN MILLON DE PESOS?...

Intensa obra que lleva a la pantalla cinematográfica problemas porque atraviesa a diario la humanidad. Película de exquisito argumento en que hay lágrimas de mujer, risas de niños, sentimientos buenos y malos en encarnizada lucha, ambiciones y sacrificios, todo ello formando el más conmovedor argumento que se ha llevado a la pantalla y el cual da a MARY CARR una nueva oportunidad para lucir sus extraordinarias facultades en el arte de expresar con el gesto, las tempestades del alma.

Todos han de ver con emoción y deleite esta gran película titulada

¿QUE HARIA VD. CON UN MILLON DE PESOS?...

y todos han de recomendarla, como espectáculo teatral, como enseñanza de humanidad, como himno a la nobleza de sentimientos, como algo bueno para la defensa de la mujer.

NO FALTE A CAMPOAMOR MAÑANA SABADO. VERA LA PELICULA QUE LLEGA AL CORAZON.

Hasta mañana no se publicarán las contestaciones premiadas en el Concurso ¿QUE HARIA USTED CON UN MILLON DE PESOS?... Más de diez contestaciones han llegado, y el Jurado, constituído en sesión permanente, está deliberando para otorgar los premios.

1d 22

Hoy RIALTO Hoy

5¼ SABADO 23 DOMINGO 24 9½

ESTRENO EN CUBA

Carrerá y Medina presentan la Superproducción tomada de la popular novela de JAVIER DE MONTEPIN, titulada:

EL MEDICO DE LAS LOCAS

Drama conmovedor y trágico de pasiones e intrigas cuya trama comienza en el instante en que una desventurada mujer se vuelve loca al ver que guillotinaban a su hermano inocente.

Lunetas: $0.60. Gran Orquesta. Preferencias: $0.80.

TANDA DE 1 Y MEDIA
"LA CONDESA OLENSKA"
Por Elliot Dexter
Luneta: 20 Cts.
Preferencia: 30 Cts.

TANDAS DE 3 Y 8
"LA CANTANTE DEL DOLOR"
Por Irene Rich y Ricardo Cortez
Luneta: 30 Cts.
Preferencia: 40 Cts.

PRONTO: La Superproducción "SALAMBO". Gran éxito.

C 617 1d 22

Teatro Nacional

Norma Talmadge Eugene O'Brien en

SECRETOS

En Todas las Tandas

Ultimos Días, Enero 22-23-24

Película FIRST NATIONAL
(La Aristocracia de las Películas)
Signo de Garantía
Tandas de 11, 1, 3 y 7:
Lunetas: $0.40
Tandas Aristocráticas:
Tanda de 5, luneta: $0.60
Tanda de 9½, luneta: $0.80

Cta. 617 1d 22

M.E.C.D. 2016

Los padres
Los hermanos
Los esposos
Los novios

de las damas y damitas que frecuentan nuestra tienda, son indispensablemente, hombres elegantes. Por tanto los artículos que para tales caballeros vendemos son muy selectos; los más originales que puedan adquirirse.

Así nuestras corbatas italianas y francesas son preferidas por sus bellísimas combinaciones de colores. Nuestros cortes de camisas de seda tienen fama de ser los más originales.

Igual distinción gozan nuestros pijamas, la mayor parte de gran suntuosidad, aun cuando tenemos también, dentro de la mejor calidad, estilos de precios más moderados.

Medias de seda de lo mejor, bastones de última novedad, pañuelos de gran fantasía.
En una palabra: artículos para elegantes.

LA FRANCIA
OBISPO Y AGUACATE

HABANERAS

(Viene de la página siete)

LA BODA DE ANOCHE

Rafaela Lastra Facenda y José Gregori Doria.

Entre las de anoche.
Una boda en la Víbora.
Con la solemnidad de una bendición unieron para siempre los destinos de su vida y la suerte de sus corazones la señorita Rafaela Lastra y el correcto joven José Gregori.
Las invitaciones estaban hechas para las nueve en la casa que es residencia de la familia de la novia en Santos Suárez número 94.
Se improvisó un altar.
Colmado de flores.
Flores que eran dalias, claveles, rosas y espigas de gladiolos en la más artística combinación.
Un decorado que era obra de **El Fénix**, el famoso jardín, que tuvo también a su cargo el ramo nupcial, tan delicado, tan exquisito.
La señorita Lastra, muy graciosa y muy bonita, fué la admiración de todos los presentes con sus galas de desposada.
Lucía un traje que era digno complemento de sus naturales encantos.
El señor José Antonio Lastra, padre de la encantadora **fiancée**, fué el padrino de la boda.
Y la madrina, la respetable señora Manuela Doria Viuda de Gregori, madre del novio.
Testigos.
Tres por la novia.
El señor José Blanco y los doctores Antonio Pita y Pablo Hernández Lapido.
A su vez actuaron como testigos por parte del novio los señores José Salas, Virgilio Puig y Emilio de la Campa.
Mis votos aquí.
Por la felicidad de los novios.

TEMPORADA AMERICANA

Un **show** de alegría.
En Payret.
Para mantener vivo el interés mostrado por el público hacia el espectáculo de **vaudeville** americano, todo ligereza, gracia y luz, prepara la **Broadway Scandals** una novedad.
Trátase del estreno de **Vanities** para la función de mañana.
Numerosos sus cuadros.
Llenos de belleza.

LA FIESTA DE ESTA NOCHE

Un fausto suceso.
De carácter particular.
El licenciado Leopoldo Sánchez, querido Juez Correccional de la Sección Tercera, y su distinguida esposa, Clarita Castellanos, conmemoran con la fecha de hoy sus treinta años de matrimonio.
Con tal motivo se verán asaltados esta noche por amigos numerosos en su casa de Concordia 64.
Una fiesta.
Entre la alegría del baile.

Enrique FONTANILLS.

SON FAMOSAS LAS REBAJAS DE PRECIOS DE "LA GRANADA"

Ahora puede usted adquirir este precioso modelo suizo del gran Bally, en charol, raso negro extra o piel gris, por sólo $12.00.

Es calzado de $18.00.

O este modelo en charol o raso negro, en $9.50.
Gratis los envío al interior.

LA GRANADA
PELETERIA DE LUXE
OBISPO Y CUBA HABANA
MERCADAL Y Cº

MUEBLES DE CALIDAD PARA PERSONAS DE GUSTO
EL CAÑONAZO
SAN RAFAEL 1-C. TELEFONO M-1127.
A-4 15d-1º

Maison Pipeau
ROPA BLANCA. HABILITACIONES PARA NOVIAS
ZENEA 76 :-:-:-:-:-: HABANA :-:-:-:-:-: TELEFONO A-6259

YUGOESLAVIA PRESENTA A LOS ESTADOS UNIDOS LAS CONDICIONES EN QUE PUEDE PAGAR SU DEUDA

WASINGTON, enero 21. (UP).—Los comisionados de Yugoeslavia han presentado a la Comisión financiera norteamericana un memorandum donde constan los términos en que dicho país pagará la deuda que con éste tienen contraídas y que asciende a $66.691.000.

Mellon dijo que dicho documento delineaba la situación económica de Yugoeslavia y los sufrimientos que todos los pueblos que componen dicho país habían experimentado durante la guerra.

Los expertos financieros norteamericanos sostienen en sus informes que Yugoeslavia se ha recobrado rápidamente y que su situación económica actual le permitirá pagar la deuda dentro de poco tiempo.

PARA SATISFACCIÓN Y ELEGANCIA USE
Stacomb
CONSERVA PEINADO EL CABELLO

LA BIBLIOTECA DEL EMPERADOR MAXIMILIANO DE MEXICO

BERKELEY, California, enero 20. (A.P.) La biblioteca de la Universidad de California contiene cinco mil volúmenes que pertenecieron al Emperador Maximiliano de México, archiduque austriaco que gobernó dicha nación desde 1864 a 1867. Cuando murió el emperador, pasaron estos libros a manos del conocido bibliógrafo don José María Andrade, pero en 1869 estaban en venta en Leipzig, Alemania, y los compró el famoso historiador Huber Howe Bancroft, que los donó con toda la magnífica biblioteca que poseía a la Universidad que hoy los tiene.

MUCHAS VENTAS, LIMITADAS UTILIDADES

A todas aquellas personas que a veces se interesan por saber cómo nosotros podemos vender tan barato, debemos repetirles lo que les hemos dicho antes de ahora, esto es, que todo consiste en el sistema que se emplee.
Nosotros, por ejemplo, que efectuamos una venta diaria enorme con limitadísima utilidad en cada operación, obtenemos al cabo del día la misma recompensa o quizá una recompensa mayor que la que obtienen algunas otras casas que efectúan menor número de ventas con buena utilidad para ellos.
Con la particularidad además de que nuestros clientes quedan siempre satisfechos de las mercancías que han obtenido por su dinero.

GRAN LIQUIDACION DE

Sombreros de fieltro y terciopelo en las formas más nuevas y elegantes.
Abrigos, bufandas, sweaters, chales de astrakán y capas para señoras y niñas.
Astrakanes en gran variedad de clases y colores. Han sido rebajados a 1, 2, 3, 4 y 5 pesos la vara.
Vestidos para señoras, en paño de diversas calidades y colores y dentro de los cánones de la moda actual. Lindamente adornados. Desde 3 pesos.
Guarniciones de metal bordadas en colores, gran surtido, a 2 pesos la vara.
Brodery de metal, doble ancho, variedad de colores, a 2 pesos la vara.
Piel por varas para adornos de vestidos, blanca, negra, carmelita, gris y beig, en todos los anchos.
Hay muchos artículos comprendidos en esta liquidación extraordinaria. Todos ellos muy atrayentes y de precios reducidísimos.
El próximo día 29, viernes, cerraremos nuestras puertas para terminar nuestro balance anual. Reanudaremos las operaciones el siguiente día 30 con grandes sorpresas.

LA ISLA DE CUBA
LA CASA MAS POPULAR. LA QUE MAS BARATO VENDE
MONTE 55

SEDAS

ACABAMOS DE RECIBIR EL MAYOR SURTIDO DE SEDAS EN TODOS LOS COLORES, LAS QUE OFRECEMOS A LAS PERSONAS DE GUSTO. VEANOS

A $2.75—Crepé Georgett Romano.
A $1.80—Crepé Cantón.
A $0.85—Crepé de China.
A $2.25—Crepé Meteoro especial.
A $3.50—Crepé Satín.
A $4.00—Satín RADIANTE.
A $3.00—Crepé Marroquí 2
A $4.50—Crepé Marroquí 1.
A $2.50—Flat Crep.
A $3.00—Flat Crep.
A $3.50—Falla de seda y lana.
A $2.80—Paño lana Belga 1½ yarda, ancho.
A $0.90—Tela China 1
A $0.70—Tela China 2.
A $0.85—Jersey todos colores.
A $1.60—Radiam 1.
A $1.15—Tela Espejo muy doble.
A $4.50—Cantón Satín 1.
A $2.40—Cantón Satín 2.
A $2.40—Charmé Francés.
A $1.30—Tafetán de seda.
A $1.70—Tafetán Faya 1a.

GRAN VARIEDAD DE SEDAS PARA NOVIAS
ESTOS PRECIOS SON POR YARDAS
LA CASA DE LAS SEDAS
SAN MIGUEL 21 ENTRE AMISTAD E INDUSTRIA
C-271 alt 10d 10

NOTAS DE TAMPA

LOS ALQUILERES

Los delegados que constituyeron el comité de inquilinatos, los que han celebrado varias reuniones con el fin de hacer una enérgica protesta por los altos alquileres que al presente está pagando la clase trabajadora, acordaron en la reunión celebrada el viernes, citar al pueblo para un mass meeting, en el que se tratarán asuntos de vital importancia.

El asunto de los alquileres es, a nuestro juicio, de difícil solución; al presente existe en la ciudad una escasez enorme de viviendas, en tal magnitud, que la Cámara de Comercio equipó un barco que se encuentra al costado del puente de Lafayette, para poder acomodar a los turistas que en gran número vienen a disfrutar de los meses de invierno en el Estado de Florida.

En esta ciudad, cuando los víveres estaban por las nubes, los tabaqueros y demás oficios afines, formaron las cooperativas que dieron magníficos resultados. Esas entidades que gozan de una gran solvencia, podrían intentar la formación de una cooperativa, cuya base fuera el fabricar hogares para trabajadores.

EL NUEVO HOSPITAL

El arquitecto Elliot, de esta ciudad, el que ha hecho los planos de los regios edificios que las sociedades Centro Asturiano y Círculo Cubano poseen aquí, para ornato de la población y exponente de laboriosidad por parte de las colonias respectivas, será el supervisor del nuevo hospital que se levantará en la ya famosa Isla Davis.

El costo del hospital municipal será de un millón de pesos, y se dice, que cuando esté terminado y equipado será, sin disputa, uno de los mejores del país.

MAS HOTELES

En el día de hoy, sábado, se abrirán al público el Hotey Byscaine, de bella arquitectura Renacimiento, y el que tiene capacidad para ciento cuarenta y ocho huéspedes, representando la obra una inversión de quinientos mil pesos.

Acaso lo más interesante de la obra se encierre en el hecho de que solamente se ha tardado setenta y cinco días en levantar el edificio y ponerlo en condiciones de ser habitable.

El hotel está situado en la Avenida del mismo nombre de la Isla de Davis.

FALLECIMIENTO

En su residencia de la Avenida 13, número 1814, ha fallecido la señora Adela Magas, muy querida en los círculos sociales.

Hacemos llegar por este medio nuestro más sentido pésame a sus familiares.

CONSECUENCIAS DEL DIVORCIO

Un hombre de edad se presentó en el día de ayer ante el sargento de carpeta para manifestar que el **esposo de su mujer** había desaparecido, y solicitaba apoyo del cuerpo policíaco para encontrarlo.

El sargento y los demás oficiales presentes, estaban intrigados, hasta que el extraño sujeto explicó uno de los casos más raros que se han escuchado en la ciudad.

Hace cerca de veinte años, después de muchos de una vida feliz, durante cuyo tiempo nacieron varios hijos, D. L. Davis (que así se nombra el sujeto) y su esposa, tuvieron un desacuerdo.

Rápidamente se enfrió la devoción, hasta que haciéndoseles la vida imposible, acordaron el separarse, para al poco tiempo después escuchar el fallo del juez que les concedía el divorcio.

Al marido se le concedió la custodia de los muchachos, cambiando la residencia de un pueblecito de Arkansas para esta ciudad.

Nostálgica por los suyos, la hoy esposa de otro señor, salió para este Estado, a tener el placer de abrazar a sus hijos; su ex marido fué notificado que llegarían el viernes por la noche a la ciudad, y a la Estación acudió a recibir a la madre de sus hijos.

Después de un saludo y algunas frases triviales, Davis llamó un chofer de alquiler para que condujera al matrimonio a casa de uno de sus hijos, mas en el trayecto, alegando que deseaba comprar cigarrillos, el esposo de la que fué señora de Davis descendió del automóvil.

Después de una larga espera, la señora Crabtree continuó para casa de su hijo, desde donde telefonearon al señor Davis dándole cuenta de que el esposo de su mujer había desaparecido.

Davis aún sigue buscando a su casi familiar, mientras que la esposa de los dos maridos está atacada de un ataque de histerismo.

El suceso tal parece una filmación.

Paco Sousa.

Sábado, 16.

CONTRA LA CASPA USE
"ACROLINE"
SUAVIZA EL PELO EVITANDO SU CAIDA

LA MODERNA POESIA HABANA

COLECCION LABOR

BIBLIOTECA DE INICIACION CULTURAL

La Naturaleza de todos los países. La Cultura de todos los pueblos. La Ciencia de todas las épocas.

Manual sencillo: $0.90. Manual doble: $1.70.
Constará esta admirable colección de unos 300 manuales, encuadernados en tela, de 180 a 200 páginas, profusamente ilustrados con grabados, láminas y mapas en color.
Un fácil camino hacia el conocimiento de las Ciencias y las Artes; una amplia perspectiva sobre los problemas vitales del pasado y del presente; un medio de hacer agradable cada momento, y de llenarlo, además, con útiles adquisiciones de cultura. He aquí una finalidad elevadísima que la **Colección Labor** hace accesible a todos, cualquiera que sea el campo de sus actividades, con sus manuales breves y sencillos, cuya ciencia está desarrollada con agradable modernidad.

LAS CINCO SECCIONES EN QUE SE DIVIDE LA COLECCION

I. Filosofía; Psicología; Educación. II. Literatura; Artes plásticas; Música; III. Historia; Geografía. IV. Derecho; Política; Economía. V. Matemáticas, Física; Química; Ciencias Naturales; Higiene.

MANUALES PUBLICADOS EN 1925

1. Introducción experimental al estudio de la Química. 2. Introducción al estudio de la Botánica. 3. Teoría general del Estado. 4. Mitología griega y romana. 5-6. Introducción al Derecho hispánico. 7. Economía política. 8. Tendencias políticas en Europa durante el siglo XIX. 9. Historia del Imperio bizantino. 10. Astronomía. 11. Introducción a la Química inorgánica. 12. La escritura y el libro. 13. Los grandes pensadores (Introducción histórica a la Filosofía). 14. Los pintores impresionistas. 15. Compendio de Harmonía. 16-17. Gramática castellana. 18. Hacienda pública; I: Parte general. 19-20. Hacienda pública, II: Parte especial. 21. Cultura del Renacimiento. 22. Geografía física. 23-24. Etnografía (Estudio de las razas). 25-26. Historia de la Medicina, I. 27. Concepción del Universo, según los grandes filósofos modernos. 28. La poesía homérica. 29. Vida de los héroes: Ideales de la Edad Media, I. 30. Historia de la Literatura italiana.

LA MODERNA POESIA

PI Y MARGALL Y PLACIDO
TEL. (CENTRO PRIVADO) A-7714 APARTADO, 605
HABANA

¿ES LA FARMACIA?

Le suplico me mande un frasco de la "Pepsina y Ruibarbo Bosque" pero tenga cuidado sea la legítima, pues me han dicho existen productos similares adulterados y el Doctor me ha recomendado tome sólo la de Bosque. Usted sabe compro siempre en su Farmacia por la confianza que me inspira.
La "Pepsina y Ruibarbo Bosque" produce inmejorables resultados en el tratamiento de la Dispepsia, Digestiones difíciles, Falta de apetito, Neurastenia gástrica, Estreñimiento, Gases, Vómitos, etc., etc.
LABORATORIO DEL DR. BOSQUE
TEJADILLO 36 - HABANA
DE VENTA EN TODAS LAS FARMACIAS DE LA ISLA

LA ANEMIA

Es una enfermedad harto común. La debilidad general, que trae consigo multitud de trastornos, cede al tomarse
NUTRIGENOL
precioso tónico reconstituyente que está compuesto de Cacao, Coca, Kola, extracto de carne, Glicerofosfato de cal y Vino de Jerez.
El NUTRIGENOL es de grandísima utilidad en el tratamiento de toda afección que sea necesario aumentar las energías orgánicas: Neurastenia, Convalecencia, Estados consuntivos, Cansancio o fatiga corporal, Atonía nerviosa y muscular, Raquitismo, &, &.
DE VENTA EN TODAS LAS BOTICAS DE LA ISLA

La Casa Life
San Rafael y Rayo
Telf. M-7063
NO PASE FRIO
Adquiera uno hoy mismo en —en una de nuestras casas.—

Los tenemos desde el precio más limitado a la más alta calidad.
Guasch & Ribera
Casa Central:
Teniente Rey y Habana
Teléfono A-6724

M.E.C.D. 2016

MATANCERAS

UN BAILE EL 27

En el Tennis.

Asalto organizado por un grupo de jovencitas entre las que figuran las Amézaga, las Urrechagas, Gaudie, para despedir a Clarita Rodríguez Bacardí, la bella y gentilísima primogénita del Coronel Gustavo Rodríguez y Nena Bacardí.

Nos abandona esa familia en los primeros días de Febrero.

Y para darles el adiós más afectuoso, es que se celebrará esa fiesta en el Tennis, que ha de resultar muy brillante.

Tocará la orquesta de Aniceto.

Y estará abierto durante toda la noche el buffet que en las últimas fiestas del Tennis ofrece el Sr. Rosse, con ponches, refrescos, licores y sandwichs y sorbetes.

La dependencia del Sr. Rosse servirá en las mesas cuanto se le pida.

La próxima fiesta que ofrezca el Tennis ha de ser el baile de trajes con que se iniciará el Carnaval en Matanzas.

Baile que apenas anunciado ha despertado gran entusiasmo, gran interés y verdaderas simpatías.

El baile de las cretonas como se titulará esa fiesta ha de ser la página más brillante de la historia social del Tennis.

"La Villa de París" y "La Marquesita" así como "La Oriental" han de hacer una magnífica exposición de estas telas en los tonos y los dibujos más hermosos.

LA SRA. DE CARDENAS

Berta Pina.

Estuvo de días ayer la bella y elegante dama siendo objeto por parte de sus amistades de los mayores agasajos y las más elocuentes pruebas de cariño y simpatías.

Tuvo flores.

Y fué su casa un desfile constante de los que fueron a felicitarla y congratularla en sus días.

Vino de la Habana para pasar junto a ella esa fecha del 20 de Enero, toda su familia, celebrándose una gran comida a la que asistieron los íntimos de este matrimonio.

Lleven estas líneas a Berta Pina, astro esplendente de belleza y de distinción en nuestros mejores círculos sociales, mi más afectuoso y cumplido saludo.

Felicidades.

DE DUELO

Familias muy distinguidas.

Pasan en estos momentos por un dolor inmenso, las de Pessino, Luján, González Quijano, y Rivero.

Motiva ese duelo el fallecimiento de la Sra. Francisca Vidal Vda. de Rivero, que rendida al peso de los años ha extregado su alma a Dios, abandonándonos para siempre.

Una santa La Sra. Vda. de Rivero.

Que consagró su vida a la práctica del bien, al alivio de cuantos dolores se hallaba a su alcance el lenitivo, al amor de su familia y de todos los que la rodeaban.

Para cerrar sus ojos y darle el último adiós vinieron de la Habana el día de su fallecimiento las señoras Blanca Pessino de Luján, María Luisa Saavedra Vda. de Pessino y su hija Blanquita, así como las familias de Rivero y Vidal.

Madre política la infortunada dama del Capitán Retirado González Quijano, para él y su esposa, así como para todos sus otros deudos, van estas líneas de condolencia.

Muy sinceras y muy expresivas.

CORREO DE BODAS

Despejando una incógnita.

Señalada en mi nota del Martes de este mismo título, entre otras bodas del gran mundo que tendrán celebración en los primeros meses del 926, las de dos porejitas en la que figuran jóvenes pertenecientes a muy distinguidas familias de esta sociedad.

Hermanos los novios.

Que no son otros que Aleida Casas y Laureano López y Amelia Aranzán y Miguel Casas.

Aleida y Laureano.

Dos corazones que latieron al unísono al hacer su presentación en sociedad, dos almas que se fundieron al encontrarse frente a frente por primeva vez, dos niños casi que se amaron a las primeras miradas.

Se presentó en nuestros salones la Srta. Casas en un baile del Liceo del 31 de Diciembre, y un mes después en Febrero, el domingo de Piñata, favorecido Laureano con ésta, coronó Aleida, haciéndola su reina y declarándola su pasión y su cariño.

Amelia y Miguel.

Otra pareja en que la juventud, el amor y el carácter han fundido sus corazones para llegar hasta el altar donde han de ser bendecidos sus amores.

En el mes de Abril se celebrarán estas dos bodas. Es casi seguro que el día doce.

Los nuevos esposos, como todos los otros matrimonios de la familia Casas irán a residir a aquella casa de frente al Parque que los matanceros admiramos con el mismo orgullo y la misma satisfacción que los habaneros aquel hogar de los González de Mendoza, cuando vivía el ilustre Don Antonio, que por rara coincidencia llevaba el mismo nombre que el que es Jefe y es cabeza de ese home modelo.

Pasan de quince los matrimonios que conviven en ese hogar y son a la mesa más de cincuenta los hijos y nietos de Don Antonio Casas, que lo rodean y lo acompañan en las comidas.

EL DR. AROSTEGUI

Guarda cama desde hace días el distinguido caballero, que es Registrador de la Propiedad de Matanzas, a consecuencia de un fuerte ataque gripal.

Constantemente visitado por sus amigos se vé el Dr. Aróstegui que goza en Matanzas de las mejores relaciones.

Por su restablecimiento hago votos.

NUEVA RESIDENCIA

En la bonita casa de la Calzada de General Betancourt Nº 123 se instalarán los esposos Jacinto Villa y Avelina Jorganes.

Casa que acaban de comprar al Sr. Pedro Horta, mi viejo y querido amigo.

De esa vecindad de los esposos Villa-Gorganes se felicita el Cronista muy sinceramente.

BIENVENIDA

La adelantará en esta nota para Elena Menocal y Conrado Massaguer que llegan mañana a esta ciudad donde tanto se les quiere y distingue.

En las horas de la mañana desembarcarán en la Habana los esposos Massaguer-Menocal, dirigiéndose a esta ciudad en el tren de la tarde, donde los esperan ansiosos sus queridos familiares.

Pasarán una temporada entre nosotros.

PEDRO O. GONZALEZ

Acaba de ser nombrado por la Jefatura del Distrito para ocupar un cargo en ese Departamento, el simpático y estimado joven con cuyo nombre encabezo estas líneas.

Inteligente, laborioso, Pico González, como familiarmente se le conoce en el Liceo, de su adquisición puede felicitarse el Departamento de Obras Públicas de la Provincia.

LOS BAILES DEL LICEO

Fijadas han sido las fechas de los bailes que ofrecerá el Liceo durante el reinado de Carnaval.

Será el primero el Sábado trece de Febrero, celebrándose el segundo el Martes diez y siete, y el tercero el Domingo de Piñata.

Vendrá después el baile de la Reina, el veinte y cinco que es Jueves y el último el domingo veinte y siete.

El 24 de Febrero, fecha de la Patria, que es festejada siempre en la cubana sociedad tendremos una velada.

Y puedo adelantar que como el pasado año, no faltará entre los bailes del Liceo, el Baile de Mamarrachos, o baile ridículo, cursi, o como quiera llamársele.

LA ULTIMA NOTA

Es un motivo de alegría.

Alegría que compartimos todos los lectores del DIARIO DE LA MARINA, con motivo de la vuelta a las "Habaneras" de Enrique Fontanills.

Restablecido ya de la dolencia que lo alejó por unos días de esa su Cátedra y su Tribuna, firmó ayer el Príncipe de la Crónica, el único en estilo, en inspiración, en amenidad y elegancia, sus notas diarias.

Una aurora que por varios días hemos esperado los que con ansia y con deleite seguimos la vida social de la Capital, en esas Habaneras incomparables.

La luz ha vuelto a esas columnas de DIARIO de las que es Fontanills sol y alma.

Welcome Maestro.

MANOLO JARQUIN.

FUNERARIA DE PRIMERA CLASE

ALFREDO FERNANDEZ

SAN MIGUEL 63. TELEFONO A-4348.

✝

E. P. D.

LA SEÑORA

Mercedes I. Azcárate y Arozarena

Viuda de Miller

HA FALLECIDO

Después de recibir los Santos Sacramentos y la Bendición Papal

Y dispuesto su entierro para hoy, viernes 22 de enero, a las cuatro y media de la tarde, los que suscriben, en representación de sus allegados, invitan a sus amistades se sirvan acompañarles en el acto de la conducción de su cadáver desde la casa mortuoria, calle Samá, No. 4, Marianao, a la Necrópolis de Colón, deferencia que agradecerán sinceramente.

Marianao 22 de Enero de 1926.

Dr. Antonio M. de Ayala; Evelina Lasa y Arozarena Vda. de Samuell; Dr. Antonio Millás; Dr. Abelardo González Quintero.

C 64 — 1d 22

SOCIEDADES ESPAÑOLAS

Reina gran entusiasmo para la Verbena Arenalesa. — Acuerdos de los entusiastas boalenses. — La verbena hispano-cubana en Medina. — Las Secciones de los de Castroverde. — Nueva Directiva de San Juan de Loiba. — El reglamento de Becerrea y su Comarca. De la Agrupación Artística Gallega. — El baile del Centre Catalá

LA JUNTA DIRECTIVA DE LA ASOCIACION DE DEPENDIENTES CELEBRARA SESION HOY POR LA NOCHE. IMPORTANTES TRABAJOS DE LA SECCION DE PROPAGANDA

La Juventud de Villares celebrará una elegante matinée. — Las elecciones de los Hijos de Cabranes. — Nueva Directiva de La Unión Murense. — Varias juntas

LA VERBENA ARENALESA

Así se denominará la próxima fiesta que están preparando los de la Sección de Recreo de la simpática Sociedad "Concepción Arenal" para el día seis de febrero en "Miramar Garden".

Continúan laborando de una manera digna de elogiar los entusiastas vocales de la comisión organizadora de la Verbena Arenalesa.

Bajo la presidencia del señor Secundino López, quedó constituído oficialmente, en la noche de ayer, el barrio oriental, en el que reinó la más franca alegría, pues se veía el entusiasmo de que la Sociedad prospere, desde el primer momento en que vivos en la manera que eran tomados los acuerdos y con el delicado punto de vista en que eran observados, sentamos el propósito de que la Verbena será un éxito tanto material como social. Este barrio lo dirige la señorita Noemí Díaz; ponemos a continuación los nombres de algunas señoritas que asistieron a la constitución del barrio oriental: las distinguidas señoritas Amparo, Carmelina y Panchita Medina, María Victoria Mora, Carmen Rodríguez, Casta Gómez, Caridad Valdés, Mercedes Martínez, Anita Rosales, las hermanas Rabanal y muchas más que lamentamos no recordar sus nombres en este instante.

El barrio cubano, el cual es dirigido por las entusiastas señoritas Isabel López y Josefina Mummañy y lo forman en su mayoría señoritas que son distinguidísimas entre la sociedad habanera, se reunieron al objeto de acordar lo que se había de vender en el barrio cubano, acordándose vender tamales de pollo, tabacos y café carretero; por último se acordó contratar para el barrio cubano el sexteto Yara, el champion de Oriente, que dirige el profesor Joaquín Alvarez.

Queremos poner en conocimiento de las familias que asistirán a la Verbena, que deseen adquirir algún palco, deberán solicitarlo a la comisión organizadora o a la Secretaría general.

LOS BOALENSES

Ha celebrado sesión la Directiva de la Sociedad de Instrucción "Naturales del Concejo de Boal". Presidió el señor Salvador Díaz. Actuó de Secretario el señor Celestino Alvarez.

Se aprobó el acta de la sesión anterior. A continuación, el balance general, con un saldo superior a 15 mil pesos.

Se leyó la correspondencia oficial, cursada por la Secretaría así como la recibida por el Presidente sobre asuntos sociales.

La Junta acordó pasar una comunicación a varios socios del interior, recabando el pago de sus cuotas.

La Sección de propaganda remitió un hermoso informe de los trabajos realizados durante el año, el que fué muy celebrado, acordando que figure en la Memoria Anual para dar a conocer la labor de esa rama social, y que ella pueda constituir un estímulo a las Secciones futuras. Más de treinta bajas levantadas y más de ciento cincuenta inscripciones constituyen un **record** inmejorable.

Se nombró una comisión para que organice el Archivo social.

Fué nombrada otra compuesta de los señores Avelino Alvarez, Jesús García y Cesáreo Rodríguez para visitar a los socios enfermos.

También se acordó que por el señor Tesorero se traiga a las sesiones un balance de recibos con el objeto de activar los cobros de aquellos que pudieran resultar morosos.

Se acordó pasar una comunicación a dos vocales que cubrieron cargos recientemente, en vista de que no concurren a las juntas, interesando asistan a las mismas, con el propósito de que no tengan que aplicarles el Reglamento por la falta de asistencia.

En asuntos generales fueron discutidos distintos particulares.

Gran entusiasmo reinó entre los asistentes a esta sesión laboriosa, que resultaba ser la última de la actual Directiva, cuyos poderes entregará en la próxima Junta General a los nuevos directores.

GRAN VERBENA HISPANO CUBANA

El próximo sábado día 23.

Se celebrará la Verbena Hispano Cubana, y un Ponche de Honor a los cronistas de Sociedades Españolas, organizado por los Jóvenes de Medina.

Es mucho el entusiasmo entre la juventud bailadora para asistir a esta grandiosa Verbena, por tratarse de algo extraordinario dado a los grandes atractivos con que cuenta esta fiesta.

Son muchas las invitaciones, solicitadas por las damas y jóvenes Ya están contratadas las dos orquestas que amenizarán la fiesta, una será una Jazz Band completamente reforzada, con un dúo de saxofones, un banjo, un clarinete jazz, sordina, drums, violín, piano, para las piezas americanas, fox, charlestons, blues, vals, y la otra orquesta será para las piezas cubanas y españolas, para lo cual habrá un programa en conjunto de treinta piezas bailables, empezando la fiesta a las nueve pasado meridiano y terminando a las cuatro antes meridiano.

A esta fiesta podrán concurrir las damitas y jóvenes vestidos de trajes o de sala.

Por acuerdo expreso de la sección de orden y recreo, a esta fiesta podrán asistir los señores asociados de las demás sociedades hermanas adquiriendo su entrada por el valor de un peso en la secretaría, calle G y 21, Vedado, para cuyo caso hay una comisión toda esta semana.

NOTA: A la terminación de la fiesta habrá tranvías para todos los barrios de la ciudad.

HIJOS DEL AYUNTAMIENTO DE CASTROVERDE

En Junta de Directiva celebrada se tomaron los siguientes acuerdos: el nombramiento de una Comisión de Propaganda, estando compuesta de los entusiastas asociados siguientes:

Comisión de Propaganda:

Presidente: José Pallín.
Vice-presidente: José A. González.
Secretario: José Otero.
Tesorero: Baldomero Veiga, José Ramón Gómez. Evaristo Castedo.

El segundo acuerdo fué a petición del señor José A. González, nombrando una Comisión de Fiestas, estando compuesta de los siguientes asociados:

Presidente: Juan Dorado.
Vice-presidente: Clemente Cordeiro.
Secretario: Manuel González.
Tesorero: Ramón Fouz. Jacobo Nogueira. José Fonteboa.

HIJOS DE SAN JULIAN DE LOIBA

Esta sociedad celebró Junta General y elecciones el día 16 del presente mes en el local social Escobar 76.

Presidió el acto el señor Carrodeguas, y actuó de Secretario p. s. r. el señor Francisco Rego, y el Tesorero señor José Rego Lorenzo, el cual dió a conocer el balance trimestral de caja, siendo muy satisfactorio. También el señor Secretario dió a conocer a la Junta General el movimiento de la misma, dándole un voto de gracias a la Junta Directiva por la labor realizada durante el año.

Se dió lectura a una carta del delegado en Loiba, la cual da a conocer la adquisición del terreno en el lugar más céntrico de Loiba, en cuyo terreno se levantará el edificio escolar

Abierta la elección la comisión electoral compuesta de los señores José Lorenzo, José Paz y Francisco Rego, presentó una candidatura. No habiendo ninguna en contra quedó aprobada en la siguiente forma:

Presidente: Antonio Gómez Pérez.
Primer Vice: Francisco Rego Lorenzo.
Segundo Vice: José Paz Crideino.
Tesorero: José Rego Lorenzo.
Vicetesorero: Vicente Martínez Pajón.
Secretario: José Lorenzo Rego.
Vicesecretario: José Martínez Martínez.
Vocales: José Carrodeguas, Antonio Lorenzo, Antonio Carballeira Pardo, Antonio Carreja, Vicente Novo Soto, Antonio Insúa, Floriano Pedreira, Modesto Guerreiro, Antonio Alvarez Rego, Jesús Rego y Francisco Alvarez.
Suplentes: Jesús Guerreiro, Manuel Carrodeguas, Manuel Reimundo, Filiberto Martínez, Vicente Teijeiro y Manuel Barrera.

Sea enhorabuena.

BECERREA Y SU COMARCA

Dentro de breves días se celebrará la junta general extraordinaria para conocer las reformas que se han de introducir en el reglamento de esta sociedad.

La comisión encargada de las reformas, señores Francisco Gómez, Alfredo Fernández y Cándido López, ha terminado su labor y por lo tanto será sometido a la junta general el nuevo reglamento, para que ésta le dé su aprobación.

La señorita Concha López, que fué embarcada para España por conducto de esta sociedad el día 9 del ppdo., ha llegado sin novedad a su pueblo natal de Sinllan (Nogales) Becerreá, encontrándose muy mejorada de la dolencia que padecía.

Los familiares de la mencionada señorita han enviado una carta a esta sociedad, agradeciendo cuanto ha hecho esta entidad en los pocos días que lleva de fundada, haciendo ver en la misma que al frente de ella hay personas que se toman el interés que se debe de tener a las sociedades de beneficencia y protección, como lo es esta sociedad que encabeza estas líneas.

AGRUPACION ARTISTICA GALLEGA

En Junta General de Elecciones celebrada por esta Agrupación el pasado día 15, resultó electa por aclamación la siguiente candidatura:

Presidente: Maximino Matalobos.
Primer Vice: José M. Quintela.
Segundo Vice: Manuel Borajo.
Secretario: Adolfo Suárez.
Vice: Enrique Silva.
Tesorero: José Requejo.
Vice: Manuel Rón.
Bibliotecario: Francisco Vázquez Lareo.
Vocales: Señores Claudio Bouzón, Bolívar Pérez, José M. Cid, Ramón Agra, Bartolomé Figueras, Remigio Barbaroux, Manuel López Rodríguez Waldino Rodríguez y Francisco Cerviño.

Un abrazo a todos.

CENTRE CATALA

Se nos comunica del Centre Catalá que para el próximo día 24 del corriente celebrará esta Sociedad un gran baile de socios en sus salones, que será amenizado por uno de los mejores Jazz Bands del patio.

La Sección de Fiestas, que tan acertadamente ha venido actuando durante todo el año pasado y que termina de ejercer sus funciones a fin de este mes, agradecida a los socios y a sus distinguidas familias por el interés y asiduidad con que les han honrado asistiendo a todas las fiestas que ha celebrado esta Sección, acordó celebrar este baile en obsequio de los mismos y al propio tiempo cerrar con broche de oro esta temporada dejando a cargo de la Sección entrante el programa de las próximas fiestas de Carnaval.

No dudamos que tratándose de una fiesta de esta clase la colonia catalana acudirá en pleno a testimoniar su afecto a estos entusiastas jóvenes que forman esta Sección y especialmente a su digno presidente, señor Llobera, que con tanto celo a sabido cumplir la misión que se le encomendó.

Desde este momento les aseguramos un nuevo éxito para este baile y les felicitamos por todos los alcanzados durante el tiempo que han actuado. Si las obligaciones nos lo permiten procuraremos asistir a tan magna fiesta.

ASOCIACION DE DEPENDIENTES

Hoy a las ocho de la noche celebrará sesión ordinaria la Junta Directiva, en el salón de Sesiones del Centro Social.

Orden del día:

Reveer el acuerdo número 2, de la Moción del señor Mijares aprobada en 28 de diciembre próximo pasado.

Cumplimiento del acuerdo primero de la Moción del señor Mijares, aprobada en 28 de diciembre último, o sea designación de presidentes de Secciones y Comisiones.

Moción de la Junta General e informe de la Comisión dictaminadora.

Terminada la Junta Directiva, se constituirá la Sección de Beneficencia en cumplimiento del acuerdo primero de la Moción Mijares, o sea para la renovación de las Comisiones Permanentes.

Problema de los enfermos tuberculosos en la Casa de Salud.

ASOCIACION DE DEPENDIENTES DEL COMERCIO DE LA HABANA

He aquí los acuerdos de la Sección de Propaganda, presidida por el señor Lorenzo Mijares, Presidente de dicha Sección, aprobados por la Junta Directiva el día 15 del presente mes.

Después de leída y aprobada el acta de la sesión anterior, se dió lectura al estado demostrativo de las Delegaciones, en la siguiente forma:

Recaudado en el mes de diciembre de 1924: $21.976.00 y en igual mes de 1925: $21.658.40.

Remitido después de deducir los gastos: $14.995.94 en Diciembre de 1924; y $14.726.01 en el propio mes de 1925.

Importaron las dietas en Diciembre de 1924: $6.164.20 y en el propio mes de 1925: $9.190.76.

Superavit líquido en Diciembre de 1924: $8.831.74, y en el mismo mes de 1925: $5.535.25.

Fué leído un informe del señor Secretario General en el que se da cuenta de haber sido aprobados por la Junta Directiva, los acuerdos de la Sección correspondientes a la sesión anterior, así como de haber sido aprobados los informes referentes a las visitas efectuadas a las delegaciones de Güira de Macuriges; Guanajay; Artemisa y constitución de la de Santa María del Rosario, aprobándose de igual modo el nombramiento del doctor Inocencio Rodríguez para médico de la Delegación de Baracoa, quedando enterada la Directiva de las gestiones y de un telegrama respecto de la constitución de la Delegación de Managua y reorganización de la de Batabanó.

Informó el cobrado de atrasos de haber recaudado durante el mes la cantidad de $508.00 y de tener en su poder 2068 recibos pendientes de cobro para el mes de Enero.

Informó el Delegado de Inmigración haber inscripto en la oficina a su cargo durante el mes, 90 asociados, y haber efectuado cuatro canges.

Fueron leídos los informes de los señores vocales de la Sección, dando cuenta de las visitas giradas a la Casa de Salud en las semanas comprendidas en el mes de diciembre en el siguiente orden:

Los señores Manuel Cañedo y Gumersindo Margolles, expresando haber obtenido la mayor satisfacción al no haber recibido queja alguna de los enfermos visitados; los señores Conrado Solduga y Francisco de la Vega, expresando lo mismo que los anteriores; los señores Ricardo Sánchez; Ricardo Rodríguez y Manuel González Menéndez, exponiendo haber recibido en sus visitas las más halagüeñas impresiones de los enfermos y haciendo observar los señores Sánchez y Rodríguez que existe en algunos pabellones manchas en las paredes que con muy poco costo se pueden limpiar o hacer desaparecer con lechada de cal y haciendo observar el cuidado de los enfermos a este respecto que inadvertidamente con los zapatos al acostarse en las camas producen dichas manchas, cosa que causa mal efecto.

Se acordó conferir al señor Salvador Miret, el encargo de hacer un modelo para las banderas de las delegaciones, asunto que ha sida ya sancionado por la Junta Directiva, por acuerdo de la sesión anterior.

Se acordó constituir la Directiva de la Delegación de San Nicolás, conforme lo han solicitado algunos miembros importantes de aquel organismo.

Se acordó reiterar a la Junta Directiva Social una investigación del aumento de las dietas causadas en la Casa de Salud por los enfermos procedentes de las delegaciones.

Se acordó dejar para una sesión extraordinaria el tratar el asunto correspondiente a dar de baja definitivamente a los asociados que no abonen el tercer recibo, y al efecto se celebrará previamente un cambio de impresiones con los cobradores para en su oportunidad tomar los acuerdos correspondientes.

Se acordó dejar para tratar en otra sesión el informe del Delegado del señor Neira, que presta sus servicios en la península española, terminando la junta con laudables exhortaciones a los vocales de la Sección, por su eficaz y activo servicio de visitas a la Casa de Salud, atendiendo a los asociados procedentes de las delegaciones.

HIJOS DE CABRANES

Gran entusiasmo es para los socios de esta humanitaria Sociedad cuando se acerca el día de elegir el gobierno que ha de regir sus destinos.

Un grupo considerable de los más entusiastas con los señores Manuel Monestina, Francisco Madiedo, Baldomero Rodríguez, Antonio Fernández y Manuel Rodríguez al frente, ha seleccionado una candidatura de los socios que más se distinguieron por su amor a la sociedad, por su contínuo laborar en pro de sus ideales y por su solvencia moral. La candidatura es la siguiente:

Presidente: Gervasio Miranda del Oro.
Segundo Vicepresidente: Atilano Corripio.
Secretario: Vicente Corripio.
Vicesecretario: Gonzalo Corrales.
Tesorero: Pedro Lavandero.
Vocales: Angel Lavandero, Bernardo Pérez, Evangelista Huerta, Cándido Vega, Lauriano Corripio, Manuel Moral, Higinio García, Jesús Canellada, Manuel Viyella, Angel Villa y Bautista Prida.

Muchos son los triunfos que cuenta en su corta historia esta simpática institución, socorriendo al que se ve en la desgracia, haciendo escuelas como la que tiene en construcción en Madido, mejorando locales como el de Viñón y otras obras que demuestran bien claramente el carácter humanitario y el deseo que tienen todos los socios de ver progresar a Cabranes en la enseñanza primaria y aliviar al que cae rendido en la lucha por la vida.

El día 22 se celebrarán las elecciones: el deseo de todos los socios es entregar el gobierno de la Sociedad a hombres que, como los mencionados, tengan bien probado su amor a la Sociedad y sacrificio por sus ideales.

Es de esperar que asistan todos los socios a estas elecciones, con el entusiasmo y buen orden que les caracteriza, pues la Sociedad tiene problemas pendientes de resolución, de los cuales están bien compenetrados estos candidatos.

UNION MURENSE

En Junta General y de Elecciones celebrada por esta Sociedad el día 15 del corriente, ha sido electa y proclamada la nueva Junta Directiva.

Presidente: Manuel Cobo García.
Vice-presidente: Jesús Parañas Otero.
Tesorero: Mariano Rouco.
Vice-tesorero: Leonardo Guzmán.
Secretario: Jesús López Vázquez.
Vice-secretario: Lorenzo Estévez Penas.
Vocales: Por la Parroquia de Muras: señores Mariano Bellas y José Cao; Por la Parroquia de El Burgo: señores José Hermida y Prudencio Pardo; Por la Parroquia de Irijoa: señores Jesús Cal y Jesús Pernas; Por la Parroquia de Balsa: señores José Ramudo Chao y José Carballido; Por la Parroquia de Viveiró: señores José Puentes Ramos y Manuel Gómez; Por la Parroquia de Silán: señores Manuel Rey Rego y Ricardo Pérez.
Vocales Suplentes: Por la Parroquia de Muras: señores Juan Bermúdez y Marcelino Guzmán; Por la Parroquia de El Burgo: señores Jesús Riguera y Tomás Vizoso Baisa; Por la Parroquia de Irijoa: señores Jesús Chao Ramudo y Fructuoso Gómez; Por la Parroquia de Balsa: Manuel Tato y José Naseiro López y por la Parroquia de Silán: señores Manuel Escourido y Jesús Albo.

Sea enhorabuena.

CASA DE SALUD "COVADONGA"

Habana, 20 de enero de 1926.

Movimiento de enfermos en el día de hoy:

Entrados: señores Manuel Ledeiro Rodríguez, Lorenzo Campo Quintana, Ramón Fernández Suárez, Antonio González Alvarez, Juan Díaz Iglesias, Rafael García González, Miguel Angel Rodríguez Alvarez, Honorio Ludeña Rodríguez, Sergio Martínez Tejerina, Francisco L. Pérez, Ismael Alvarez González, Arcadio Tiñón Arias, Pedro Jacobo Jacobo, José de la Cruz Mena, Rafael Ismael; Manuel Serres Cibrián, Alvaro Alvarez García, Silverio Alvarez Fernández, Alfredo M. Daly, Severino Moris Suárez.

Altas: señores Adolfo G. Posada (falleció), Manuel Llanos Pérez, Federico Llanes Díaz, Cristóbal Durán Villanueva, Abelardo Craspo López, González Denis Abreu, Antonio Castro Rodríguez, Paulino Rodríguez García, Ramiro Pedro Marcelino, Manuel Amieva Sariego, Evangelista Toral Vento, Manuel Alonso Alonso, Vienvenido Corbo Salgado, Jesús Arias Pinillos, F. José Alonso González, José Fernández Fuentes, Alejandro A. Mendoza, Angel García del Valle, Cecilio Rodríguez Alvarez, Jesús Mesa Montesín e Isaac Valdés Pérez.

JUVENTUD DE VILLARES

Esta sociedad celebrará el próximo domingo 24 una matinée bailable en la gran terraza de La Primera de Villares, en la Avenida de Consulado y Once, Reparto Almendares.

El baile es de invitación; hay gran animación entre los asociados de la Juventud de Villares. Será amenizada por una gran orquesta.

QUINTA DE SALUD LA BALEAR

Movimiento de enfermos habido en la Quinta La Balear el día 19 de enero de 1926:

Entradas: Manuela Alonso Losas, Francisca Castasa Pérez, Josefa Pensado Gende, Josefa Mosquera Rodríguez, Josefa Sánchez Quintana.

Salidas: Julio Mattelo Fernández, Benita Abiñoa Piñeiro, Lucinda González Longo, Ana Celia Mendoza.

(Véanse más Sociedades Españolas en la edición de la tarde)

Sociedad Asturiana de Beneficencia

SECRETARIA

en cumplimiento de lo dispuesto en el Artículo 18 del Reglamento general vigente, se convoca por este medio a todos los señores socios para que se sirvan concurrir a la Junta General ordinaria que se celebrará el Domingo 31 del corriente, a las dos de la tarde, en nuestro local de Secretaría, Panchito Gómez número 2, (antes Corrales).

Se tratarán en esta Junta por su orden todos los asuntos comprendidos en el Artículo 45 del Reglamento.

Se advierte a los señores socios que para concurrir a ella, es requisito indispensable la presentación del recibo del último mes vencido.

Habana 21 de Enero de 1925.

C. Carneado,
Secretario.

C 621 alt. 2d 22

CENTRO GALLEGO

SECCION DE INMUEBLES

TEATRO NACIONAL

Por el presente se convoca a una nueva subasta pública (en virtud de haber sido declarada desierta la primera) para el arriendo del Teatro Nacional para la celebración de los ocho tradicionales bailes de Carnaval, que tendrán lugar en los días 14, 15, 16 21 y 28 de Febrero, y 7, 14 y 21 de Marzo próximos.

La subasta se verificará a las 9 p. m. del próximo día 27 del actual, en el local que ocupa la Administración del Teatro, debiendo presentarse los pliegos de proposiciones en el acto de la misma, los cuales serán abiertos a presencia de los licitadores y por el orden en que fueron presentados.

El pliego de condiciones se halla a disposición de las personas que deseen examinarlo, en la Contaduría del Teatro Nacional, de 9 a 11 a. m., de 2 a 5 y de 8 a 10 p. m.

Habana 21 de Enero de 1926.

Vto. Bno.
Lcdo. Secundino Baños
Presidente.

Andrés Durán,
Secretario interino.

C 642 alt. 2d 22-24

LOS OBSEQUIOS DEL "DIARIO DE LA MARINA" SUMAN

¡$ 105.000!

Se repartirán durante el año 1926. El reparto estará sujeto a las siguientes BASES y la distribución se verificará por grupos.

Primer Grupo: Cuarenta pasajes de primera clase, ida y vuelta, para España o Francia, con **$350** de dieta por persona y un camarote de lujo para 5 personas con diez mil pesetas de viático.

Segundo Grupo: Veinticinco pasajes de primera clase, ida y vuelta a Estados Unidos para presenciar **la Serie mundial** de Base Ball, tickets de entrada a los juegos y cien pesos de dieta.

Tercer Grupo: Una casa construída expresamente en el Reparto Kohly, Alturas de Almendares, valuada en $10,000. **Diez automóviles** de distintos tipos. **Mil lotes** de juguetes.

BASES GENERALES

PRIMER GRUPO

BASES PARA LOS VIAJES A ESPAÑA O FRANCIA

1ª—En cada edición del DIARIO DE LA MARINA, de la mañana y de la tarde, se insertará un cupón en la primera plana.

2ª—Por cada diez de estos cupones que se presenten en las oficinas de los Regalos del DIARIO, o se remitan por correo, se recibirá un vale numerado para el sorteo de los cuarenta pasajes individuales y el pasaje familiar.

3ª—Los cupones que se presenten pueden corresponder todos a un mismo día o a días diferentes.

4ª—Los cupones pueden cambiar la forma y el texto, pero serán admitidos durante todo el tiempo señalado para el canje.

5ª—El último cupón será publicado el día 30 de Mayo, cerrándose la admisión de los mismos el día 8 de Junio a las seis de la tarde.

6ª—Los cuarenta pasajes de ida y vuelta a España o Francia, con los $350 de dietas y el camarote de lujo para cinco personas, con diez mil pesetas de viático, se sortearan el domingo 13 de Junio, de 1926, en un lugar de libre entrada señalado de antemano, en presencia de las autoridades correspondientes, de un notario y de los gerentes del DIARIO DE LA MARINA.

7ª—El sorteo se verificará utilizando seis o más ruedas, según las cifras de los vales numerados, numeradas, cada una de ellas del cero al nueve y las que serán movidas por fuerza eléctrica.

8ª—El camarote de lujo familiar para cinco personas, de ida y vuelta a España o Francia, con diez mil pesetas de viático, lo obtendrá el que posea el vale igual al PRIMER NUMERO que salga en el sorteo. Los restantes cuarenta pasajes, con sus respectivas dietas, corresponderán a los otros cuarenta números subsiguientes.

9ª—Los favorecidos con estos premios, presentarán en la Administración del DIARIO DE LA MARINA el vale premiado, cuyo nombre, escrito en el mismo, habrá de corresponder a la matriz que queda archivada.

11ª—Los poseedores de los vales premiados podrán traspasar sus derechos a otra persona, cumpliendo los requisitos legales de cesión.

11ª—El DIARIO DE LA MARINA tendrá el derecho de exigir a los premiados la debida identificación.

12ª—Los favorecidos con estos viajes a España o Francia, que regala el DIARIO DE LA MARINA, embarcaran el día 30 de Junio en el gran vapor "Lafayette", de la Compañía Trasatlántica Francesa, pudiendo regresar el 21 de Agosto o el 21 de Septiembre en los vapores "Cuba" o "Espagne", que salen del puerto de Saint Nazaire.

SEGUNDO GRUPO

BASES PARA LOS VIAJES A LOS ESTADOS UNIDOS

1ª—A partir del 1º de Junio hasta el 15 de Septiembre, aparecerá un cupón en la primera plana de ambas ediciones del DIARIO DE LA MARINA.

2ª—Por cada diez de estos cupones que se presenten en las oficinas de los Regalos del DIARIO, o se remitan por correo, se recibirá un vale numerado para el sorteo de los 25 pasajes con sus dietas, "tickets", etc., a los Estados Unidos.

3ª—Los cupones que se presenten pueden corresponder todos a un mismo día o días diferentes.

4c—Los cupones pueden cambiar la forma y el texto, pero serán admitidos durante todo el tiempo señalado para el canje.

5ª—El último cupón, que será publicado el día 15 de Septiembre, se admitira para su canje, por los vales numerados, hasta el 25 del mismo mes.

6ª—Los 25 pasajes de ida y vuelta a los Estados Unidos, con sus dietas, se sortearán el último domingo de Septiembre, en un lugar de libre entrada, señalado oportunamente y en presencia de las autoridades correspondientes, de un notario y de los gerentes del DIARIO.

7ª—El sorteo se verificará de la misma manera que ha quedado establecida para los viajes a España o Francia, o sea por medio de las ruedas numeradas.

8ª—Los 25 pasajes de ida y vuelta a los Estados Unidos y dietas, los obtendrán aquellas personas que posean los vales iguales a los números que hayan resultado agraciados.

9ª—Los favorecidos con estos viajes presentarán en la Administración del DIARIO DE LA MARINA el vale premiado, cuyo nombre escrito en el mismo habrá de corresponder a la matriz que queda archivada.

11ª—Los poseedores de los vales premiados podrán traspasar sus derechos a otra persona, cumpliendo los requisitos legales de cesión.

11ª—El DIARIO DE LA MARINA tendrá el derecho de exigir a los premiados la debida identificación.

12ª—Los agraciados con los viajes para presenciar la Serie Mundial de Base Ball en los Estados Unidos, embarcarán con la debida anticipación, una vez anunciada la fecha del inicio de los juegos, por cualquiera de las líneas de vapores existentes.

TERCER GRUPO

REGALOS DE NAVIDAD

Estos valiosos obsequios que hace el DIARIO DE LA MARINA a sus lectores en el año 1926, serán distribuídos en la misma forma que los viajes a España o Francia y Estados Unidos, rigiendo, por tanto, las mismas cláusulas 1a., 2a., 3a., 4a., 5a., 7a., 9a., 10a. y 11a.

El cupón correspondiente a los Regalos de Navidad empezará a publicarse en ambas ediciones del DIARIO DE LA MARINA el día 16 de Septiembre, hasta el 16 de Diciembre que aparecerá el último.

El canje de cupones por vales numerados terminará el día 20 del referido mes de Diciembre y el sorteo se verificará en la mañana del 23.

Acerca de cómo se combinarán los cupones del tercer grupo, daremos próximamente completos detalles.

DE RODAS

TOMA DE POSESION

Enero 18.

Según lo anuncié oportunamente en uno de mis escritos, en días pasados fué elegida la nueva Directiva del Casino Español la que tomó posesión en el día de ayer, cuya fiesta constituyó lo que puede llamarse un acontecimiento digno de mencionar. Un suntuoso banquete fué servido por el hotel "Perla de Cuba" a un crecido número de comensales, todos pertenecientes a tan valiosa institución, entre los que figuraban como invitados de honor, nuestro popular Alcalde Municipal señor Elio Alvarez Ramírez, futuro candidato al Gobierno Civil, y el doctor Olivio Llera Médico Municipal de esta Villa.

Mucho éxito le deseamos a la nueva Directiva durante su gobierno, así como gran prosperidad a la Asociación.

EL VALLE DE ORO

La

MERCADO PECUARIO

INFORMACION GANADERA

La venta en pie:

El mercado cotiza los siguientes precios:

Vacuno de 6 y tres cuatros a 7 centavos.

Cerda de 10 a 12 centavos el del país y de 14 a 15 el americano.

Lanar de 8 y medio a 9 centavos.

Matadero de Luyanó:

Las reses beneficiadas en este Matadero se cotizan a los siguientes precios:

Vacuno de 26 a 27 centavos.

Cerda de 45 a 54 centavos.

Reses sacrificadas en este Matadero: Vacuno 76; Cerda 63.

Matadero Industrial:

Las reses beneficiadas en este Matadero se cotizan a los siguientes precios:

Vacuno de 26 a 27 centavos.

Cerda de 45 a 54 centavos.

Lanar de 45 a 55 centavos.

Reses sacrificadas en este Matadero: Vacuno 369; Cerda 125; Lanar 57.

Entradas de Ganado:

De Camagüey llegó un tren con 12 carros co nganado vacuno para el consumo consignado a la casa Lykes Bros. No se registraron más entradas.

MERCADO DE ALGODON

Al cerrar ayer el mercado de New York se cotizó e lalgodón como sigue:

	Quintal
Enero	—
Marzo	20.17
Mayo	19.62
Julio	19.00
Octubre	18.21
Diciembre	18.00

AVISO

Cumpliendo acuerdo de la Junta Directiva de FOMENTO Y FABRICACION, S. A. por el presente cito a los señores accionistas de la Compañía para la Junta General Ordinaria de Accionistas que habrá de celebrarse en las oficinas de la Compañía; Aguiar 106, el día 3 de Febrero de 1926 a las 10 de la mañana.

Eugenio Sardiña,

Secretario.

c6446 1d-22

Sardinas sin Espina "Palais D'Orient"

ANTONIO ALONSO, Hijos.-Vigo, España

MANIFIESTOS

MANIFIESTO 1753.— Vapor danés SONDERBORG, capitán Adbertsen, procedente de Baltimore y escalas, consignado a Munson S. S. Line.

DE BALTIMORE

VIVERES:

Blanco y Castro: 50 cajas guisantes.
Zabaleta Co: 75 idem idem.
Gómez y Prada: 275 idem idem; 50 idem peras.
Caballín Co: 100 idem idem; 300 idem guisantes.
H Sanchez Co: 100 idem maiz.
F Tamames: 100 idem idem.
Garcia Co: 55 idem sopa.
M Castollano (Santaigo de Cuba): 25 idem guisantes.

MISCELANEA:

F Bandín Co: 1,400 caños.
F Maseda: 50 rollos alambres.
A Urain: 12 bultos ferreteria.
E Renteria: 2 idem idem; 65 huacales filtros.
E Olavarrieta: 11 barriles ferreteria.
E S Bagley: 53 bultos cristalerias.
Viuda Rabioner Co: 11 cajas peras.
Viuda Rabioner Co: 11 cajas pernos.
Cañada y McNenney: 30 atados mangos.
V Gómez Co: 20 idem idem.
J Fernández Hermano: 500 bultos techado.
Casteleiro Vizoso Co: 2,900 piezas tubos.
L Sosa Co: 85 bultos efectos sanitarios.
G Veranez: 10 barriles dextrina.
L G Martinez: 73 bultos alimentos.
A Bugallo: 260 sacos idem.
C E Cadalso: 1 caja libros.
Drogueria Johnson: 2 idem polvos.
Caratini Co: 7 cajas brochas.
West India Oil Ref: 20 cajas lustres; 55 bultos grasa.
Diaz y Hermano: 50 idem accesorios para gas.
Industrial Machinery: 3 cajas anuncios.
Emile Lecours: 10 bultos accesorios botellas. 10 barriles dextrina.
Drogueria Penichet: 63 bultos botellas.
F Manfredi: 40 idem idem.
Y Uriarte Co: 4 idem idem.
Molina Co: 15 atados papel.
C G Autran: 35 bultos aceite.
M Sánchez: 1 caja instrumentos.
National Paper Type Co: 5 idem papel.
Menéndez Rodriguez Co: 1 idem id. 2 idem ropa.
Pomar Chao Co: 20 bultos accesorios lámparas
Havana Electric R: 12 idem materiales.
Garcia Avcauto: 25 cajas planchas.
Central Soledad: 31 fardos tejas.
Sabatés Co: 1 barril ácido.
E Sarrá: 7 cajas botellas, 30 idem drogas.
Lopez y Rio: 1 caja ropa.
A R Langwith Co: 241 bultos alimentos.
Aspuru Co: 462 idem ferretaria
Cortada Co: 462 idem fe..4M:..bV
Cortada Co: 390 piezas tubos.
Ponso Cobo Co 95 bultos fogones.
American Trading Co: 25 fardos tela.
Gorostiza Barañano Co: 6 bultos ferreteria.
B Zabala Co: 212 idem idem.
J Fernández Hermano: 19 idem lona.
L G Aguilera Co: 24 idem idem.
Ballesteros Co: 5 idem idem.
Steel Co: 33 bultos barra.

DE NORFOLK

VIVERES:

M Jiménez: 400 sacos papas.
P Pereda: 2,000 idem idem.
Beis Co: 1,050 idem afrecho.
B Alvarado: 400 sacos polvo de mani.

MISCELANEA:

López y Fernández: 1 caja medias.
T F Turull Co: 50 tambores alcohol.
Fernández Castro Co 38 fardos papel secante.
Selles Norbye: 8 cajas tabaco.
H T Roberts: 10 idem idem.

MANIFIESTO 1754.— Goleta hondureña CORTEZ, capitán Gatun, procedente de Guanaja, consignado a la orden.

Lastre.

MANIFIESTO 1755.— Vapor americano GOVERNOR COBB, capitán Phelan, procedente de Tampa y escalas, consignado a R. L. Brannen.

DE KEY WEST

A Rios: 1 caja camarones.
G Sánchez: 2 idem idem.
American R Express: 15 bultos express.
F Alvarez: 1 barril acero fundido.
E Unshenm: 1 caja postales.

MANIFIESTO 1756.— Vapor americano J R PARROTT, capitán Harrington, procedente de Key West, consignado a R. L. Brannen.

VIVERES:

Armour Co: 400 cajas huevos.
Cudahy Packing: 13,608 kilos puerco para Nuevitas; 6,804 idem idem; 50 tercerolas manteca para Cienfuegos.
Swift Co: 1 5cajas lomo; 16 idem jamones; 35 idem salchichas; 3 huacales polvos; 23,208 kilos idem; 2,300 idem idem; 70 tercerolas manteca para Cienfuegos.
Havana America nJockey Club: 400 sacos avena.
Prado Hermano (Sagua): 250 idem harina.

MISCELANEA:

T Cagigas: 6 cajas rótulos; 53 id. calzado.
Industrial Machinery: 1 idem accesorios.
Mederos y Hoz: 2 idem idem.
Casa Giralt: 1 idem idem.
F C Unidos: 550 railes.
S Gomez Co: 4 fardos tejidos.
J Garcia Co: 4 idem idem.
Piélago Linares Co: 8 idem idem.
M F Pella: 16 idem idem.
V Rodriguez Co: 5 idem idem.
Ortega Fernández: 5 bultos accesorios auto.
Moretón Hermano: 1 idem ferreteria.
Havana Electric R: 51 bultos accesorios auto.
Moreton Hermano: 1 idem ferreteria.
Havana Electric R: 51 bultos accesorios.
United Cuban Express: 1 casco efectos.
A G Duque: 12 fardos algodón.
Presas y Coto: 27 bultos llantas.
Pelleya Hermano: 27,772 kilos carbon.
F K Bell: 236 bultos tanques y accesorios.
J Ulloa Co: 6 autos.
R Estévez: 100 barriles resina.
Sabatés Co: 100 idem idem; 26,194 kilos grasa.
Thrall Electrical Co: 1 caja accesorios.
Navarro Co: 2 cajas impresos.
Lykes Bros: 133 cerdos.
Cuba Lubricanting: 102 bultos latas y tapones.
H Y Skilton: 8 bultos accesorios eléctricos.

(Continúa en la página 20)

Entradas de Cabotaje

MANIFIESTO 754.— Goleta cubana SOFIA, patrón Lloret, procedente de La Fe.
Con carg ageneral.

MANIFIESTO 755.— Goleta cubana DOLORES, patrón García, procedente de Cárdenas.
Con carga general.

MANIFIESTO 756.— Goleta cubana JOSEFINA, patrón Moner, procedente de Canasí.
Con azúcar.

MANIFIESTO 757.— Goleta cubana ESMERALDA, patrón Sentí, procedente de La Fe.
Con carga general.

MANIFIESTO 758.— Vapor cubano ANTOLIN DEL COLLADO, capitán Alemany, procedente de La Fe y escalas y consignado a la Empresa Naviera de Cuba.
Con carga general.

MANIFIESTO 758.— Vapor cubano EUSEBIO COTERILLO, capitán Cancio, procedente de Santiago de Cuba y escalas y consignado a la Empresa Naviera de Cuba.
Con carga general.

MANIFIESTO 760.— Goleta cubana MARTA, patrón Nadal, procedente de Cárdenas.
Con carga geenral.

SALIDAS DE CABOTAJE

Goleta cubana Victoria, para Punta Alegre.
Goleta cubana María Mercedes, para Sierra Morena.
Goleta cubana María Torren, para Rio Blanco.
Goleta cubana Natalia, para Banes.
Goleta cubana Rosita, para Cárdenas.
Goleta cubana Aurora, para Mariel.
Goleta cubana Sabas, para Canasí.
Goleta cubana Josefina, para Canasí.
Goleta cubana Aguila de oro, para Canasí.

CLEARING HOUSE

Las compensaciones efectuadas ayer entre los Bancos asociados al Habana Clearing House ascendieron a la cantidad de $3.026,983.70.

Subasta en el Banco Español

Subastó ayer el Banco Español, los derechos y acciones que poseía sobre el Astillero, "Palacios" en Regla.

Dicha subasta le fué adjudicada al Sr. Frank Steinhart por la cantidad de $50,001.00 en efectivo, más $106.00 de gastos.

ZAFRA DE CUBA 1924-1925

Arribos, Exportación, Consumo y Existencia en todos los puertos de la Isla, en la semana que termina en Enero 16 de 1926, y totales hasta esa fecha.

SEIS PUERTOS

Toneladas (2.240 lbs)

	C. moliendo	Arribos.	Export.	Consumo	Exist.
Habana	—	—	710	—	2.521
Matanzas	—	—	—	—	12.579
Cárdenas	—	—	643	1.285	14.035
Cienfuegos	—	—	—	—	—
Sagua	—	—	—	—	—
Caibarién	—	—	—	—	—
	—	—	1.353	1.285	29.185
Anterior		2.297.629	2.184.041	81.165	—
Total hasta la fecha		2.297.029	2.185.394	82.450	29.185

OTROS PUERTOS

	C. moliendo.	Arribos.	Export.	Consumo	Exist.
Nuevitas	—	—	—	—	—
Puerto Tarafa	—	—	—	—	108
Manatí	—	—	7.000	1.598	—
Puerto Padre	—	258	481	—	—
Gibara	—	—	—	—	—
Banes	—	—	583	—	—
Antilla	—	—	—	—	—
Tánamo	—	—	—	81	—
Guantánamo	—	—	—	—	—
Santiago de Cuba	—	2.173	—	2.833	—
Manzanillo	—	—	—	—	—
Santa Cruz del Sur	—	—	—	—	—
Júcaro	—	—	—	—	—
Zaza	—	—	—	—	—
Trinidad	—	—	—	—	—
	—	2.431	8.064	4.512	108
Anterior		2.772.899	2.756.460	6.186	—
Total hasta la fecha		2.775.330	2.764.524	10.698	108

TODA LA ISLA

	C. moliendo.	Arribos.	Export.	Consumo	Exist.
Semana	—	2.431	9.417	5.797	29.293
Total hasta la fecha		5.072.359	4.949.918	93.148	29.293

COMPARACION CON LAS ZAFRAS DE 1923-1924, 1922-1923.

	C. moliendo.	Arribos.	Export.	Consumo	Exist
Enero 17 1925	—	4.006.819	3.923.578	78.515	4.771
Total hasta: Enero 19 1924	—	3.531.026	3.472.757	56.517	1.75

NOTA: Consumo se refiere al azúcar llegado a los puertos y tomado para el consumo y es aproximado. Del azúcar consumido en el interior sin haber entrado en los puertos y que puede ascender a unas 30.000 toneladas por año, se dará cuenta al final de la zafra.

Habana, Enero 16 de 1926.

H. A. HIMELY.
Cuba 76-78. Apartado 93.

ANUNCIESE Y SUSCRIBASE AL DIARIO DE LA MARINA

ZAFRA DE CUBA 1925-1926

Arribos, Exportación, Consumo y Existencia en todos los puertos de la Isla, en la semana que termina en Enero 16 de 1926, y totales hasta esa fecha.

SEIS PUERTOS

Toneladas (2.240 lbs.)

	C. moliendo	Arribos.	Export.	Consumo	Exist.
Habana	15	7.632	3.122	1.429	7.963
Matanzas	14	8.189	—	—	11.346
Cárdenas	17	15.198	4.571	1.714	19.429
Cienfuegos	18	14.801	13.167	—	3.173
Sagua	12	6.362	2.714	—	10.405
Caibarién	11	5.620	2.628	—	4.872
	87	57.802	26.202	3.143	57.188
Anterior		53.522	24.791	—	—
Total hasta la fecha		111.324	50.993	3.143	57.188

OTROS PUERTOS

	C. moliendo	Arribos.	Export.	Consumo	Exist.
Nuevitas	9	9.028	12.071	—	14.132
Puerto Tarafa	13	24.430	—	—	68.693
Manatí	1	4.285	—	—	23.881
Puerto Padre	2	5.927	2.957	71	8.330
Gibara	—	—	—	—	—
Banes	1	3.740	—	17	6.717
Antilla	9	7.448	6.833	21	19.672
Tánamo	1	1.211	2.143	—	619
Guantánamo	9	7.187	3.571	—	7.327
Santiago de Cuba	7	4.786	4.214	—	2.866
Manzanillo	9	6.299	2.183	—	13.881
Santa Cruz del Sur	3	8.858	8.858	—	—
Júcaro	6	4.257	4.257	—	—
Zaza	1	—	—	—	—
Trinidad	2	762	—	—	3.142
	73	88.218	47.047	109	169.270
Anterior		224.945	96.652	85	—
Total hasta la fecha		313.163	143.699	194	169.270

TODA LA ISLA

	C. moliendo	Arribos.	Export.	Consumo	Exist.
Semana	160	146.020	76.249	3.252	226.458
Total hasta la fecha		424.487	194.692	3.337	226.458

COMPARACION CON LAS ZA FRAS DE 1924-1925, 1923-1924

	C. moliendo	Arribos.	Export.	Consumo	Exist.
Enero 17 1925	161	402.530	227.668	100	174.763
Total hasta: Enero 19 1924	155	314.901	155.217	4.715	154.969

NOTA: Consumo, se refiere al azúcar llegado a los puertos y tomado para el consumo y es aproximado. Del azúcar consumido en el interior, sin haber entrado en los puertos y que puede ascender a unas 30.000 toneladas por a ño, se dará cuenta al final de la zafra.

Habana, E nero 16 de 1926.

H. A. HIMELY.
Cuba 76-78. Apartado 93.

SECRETARIA DE HACIENDA

DIRECCION GENERAL DE LA LOTERIA NACIONAL

LISTA de los números premiados en el Sorteo Nº 586 ordinario, celebrado en la Habana el día 21 de Enero de 1926.

NUMEROS	PESOS
DECENA	
79	—100
85	—100
98	—100
CENTENA	
109	—100
129	—100
132	—100
149	—100
152	—100
156	—200
164	—200
192	—100
236	—100
330	—200
336	—200
339	—100
342	—100
345	—100
376	—100
398	—100
429	—200
430	—100
455	—200
460	—100
477	—200
493	—200
510	—100
528	—100
544	—200
561	—100
590	—100
591	—100
604	—100
613	—100
652	—100
654	—100
682	—100
700	—100
709	—100
710	—100
748	—100
809	—100
840	—100
851	—100
859	—100
887	—100
966	—100
969	—100
975	—200
988	—100
MIL	
1022	—100
1038	—100
1046	—100
1060	—100
1081	—100
1096	—100
1103	—100
1120	—100
1123	—200
1126	—100
1199	—100
1206	—100
1228	—100
1281	—100
1335	—100
1355	—100
1357	2,000
1360	—100
1382	—100
1403	—100
1437	—100
1438	—100
1452	—100
1477	—200
1492	—100
1500	—200
1526	—100
1549	—100
1565	—100
1583	—100
1625	—100
1629	—100
1685	—200
1686	—100
1708	—100
1738	—100
1744	—200
1750	—100
1756	—100
1758	—100
1768	—200
1777	—100
1810	—100
1844	—100
1874	—100
1889	—100
1890	—100
1927	—100
1937	—100
1945	—100
1951	—100
1970	—100
1983	—100
1993	—100
1994	—100
DOS MIL	
2015	—100
2020	—100
2030	—100
2035	—100
2071	—100
2106	—500
2116	—200
2179	—100
2195	—100
2202	—100
2218	—100
2221	—200
2224	—100
2231	—100
2300	—100
2323	—100
2330	—100
2331	—100
2352	—200
2391	—100
2399	—200
2406	—100
2454	—100
2464	—200
2468	—100
2485	—100
2490	—100
2497	—100
2515	—200
2574	—100
2579	—100
2588	—100
2594	—100
2629	—100
2630	—100
2642	—100
2648	—100
2650	—100
2696	—100
2715	—100
2743	—100
2748	—100
2751	—100
2756	—100
2769	—100
2810	—200
2825	—100
2833	—100
2947	—100
2948	—100
2953	—200
2959	—200
2964	—100
TRES MIL	
3029	—100
3049	—100
3074	—100
3083	—100
3109	—100
3138	—100
3154	1,000
3156	—100
3281	—100
3324	—100
3366	—100
3378	—200
3390	—100
3430	—100
3449	—200
3518	—100
3519	—100
3537	—100
3542	—100
3558	—100
3562	1,000
3574	—100
3581	—100
3607	—100
3622	—100
3653	—100
3691	—100
3695	—100
3731	—100
3756	—100
3795	—100
3798	—100
3849	—100
3869	—100
3881	—100
3896	—200
3946	—200
3972	—100
3983	—100
3998	—100
CUATRO MIL	
4029	—100
4030	—100
4059	—100
4084	—100
4086	—100
4089	—200
4126	—100
4133	—100
4179	—500
4181	—100
4183	—100
4194	—100
4196	—100
4225	—100
4238	—200
4249	—100
4265	—100
4303	—100
4355	—100
4397	—100
4406	—100
4440	—100
4447	—100
4459	—200
4462	—100
4497	—100
4498	—200
4518	—100
4525	—100
4551	—100
4605	—100
4620	—100
4632	—100
4639	—100
4673	—100
4676	—100
4737	—100
4746	—100
4793	—100
4822	—200
4828	—100
4850	—100
4855	—100
4870	—100
4872	—100
4895	—100
4906	—100
4932	—100
4940	1,000
4961	—100
4964	—100
4994	—100
CINCO MIL	
5058	—100
5063	—200
5072	—100
5074	—200
5087	—100
5093	—100
5097	—200
5119	—200
5157	—100
5175	—100
5200	—200
5212	—100
5219	—100
5239	10,000
5249	—100
5262	—100
5297	—100
5302	—100
5309	—100
5351	—100
5352	—200
5394	—100
5428	—500
5463	—100
5501	—100
5506	—100
5522	—100
5533	—100
5548	—100
5550	—100
5588	—100
5595	—200
5615	—100
5635	—100
5674	—100
5719	—100
5747	—100
5774	—100
5779	—100
5809	—100
5872	—200
5884	—100
5896	—100
5909	—100
5918	—100
5932	2,000
5963	—100
5966	—100
5976	—200
5978	—200
SEIS MIL	
6018	—100
6084	—200
6106	—100
6133	—100
6141	—100
6183	—100
6192	—100
6196	—100
6197	—100
6214	—100
6236	—100
6259	—100
6265	—100
6294	—100
6335	—200
6357	—200
6376	—100
6395	—100
6400	—100
6457	—100
6500	—200
6611	—100
6633	—100
6642	—200
6647	—200
6669	—100
6726	—100
6762	—100
6769	—100
6773	—100
6802	—200
6838	—200
6847	—100
6896	—100
6911	—100
6930	—100
6970	—200
6973	—200
6974	—200
6976	—200
6983	—100
6989	—100
SIETE MIL	
7043	—100
7048	—100
7055	—100
7071	—100
7074	—100
7078	—100
7081	—100
7083	—100
7105	—100
7110	—100
7114	—100
7118	—100
7150	—100
7209	—100
7260	—100
7287	—100
7300	—500
7355	—100
7365	—100
7366	—100
7385	—100
7451	—100
7498	—100
7508	—100
7551	—100
7559	—100
7567	—100
7586	—200
7595	—100
7610	—100
7620	—100
7625	—200
7649	—100
7655	—200
7667	—100
7717	—100
7794	—100
7824	—200
7834	—100
7854	—100
7869	—100
7870	—100
7873	—100
7921	—200
7928	—100
7930	—100
7958	—200
7962	—200
7988	—100
7991	—200
7997	—200
OCHO MIL	
8003	—100
8112	—200
8118	—100
8151	—100
8200	—100
8205	—100
8218	—100
8237	—100
8242	—100
8296	—100
8304	—100
8309	—100
8332	—100
8400	—100
8402	—100
8417	—100
8438	—100
8444	—100
8451	—100
8483	—100
8538	—100
8554	—100
8571	—100
8603	—100
8639	—100
8670	—100
8702	—100
8724	—100
8766	—100
8775	—100
8788	—200
8833	1,000
8837	—100
8840	—100
8899	—100
8900	—100
8906	—100
NUEVE MIL	
9010	—100
9059	—100
9062	—100
9092	—100
9106	—500
9113	—100
9120	—100
9138	—100
9140	—100
9201	—100
9217	—100
9245	—100
9266	—200
9271	1,000
9294	—100
9298	1,000
9362	—100
9381	—100
9415	—100
9421	—100
9447	—100
9468	—100
9469	—200
9471	—100
9473	1,000
9554	—100
9566	—100
9589	—100
9632	—100
9641	—200
9710	—100
9712	—100
9714	—200
9728	—200
9730	—100
9752	—100
9769	—100
9787	—100
9789	—100
9795	—100
9809	—100
9831	—100
9843	—100
9856	—100
9864	—200
9869	—100
9877	—100
9890	—100
9907	—100
9912	—100
9923	—200
9925	—100
9971	—100
9983	—100
9999	—100
DIEZ MIL	
10014	—100
10056	—100
10080	—100
10086	—100
10089	—100
10140	—100
10146	—100
10153	—100
10163	—200
10165	—200
10194	—100
10205	—100
10217	—100
10318	—100
10330	—100
10346	—100
10379	—100
10402	—100
10406	—100
10409	—100
10466	—100
10500	—200
10521	—200
10523	—100
10563	—200
10585	—100
10610	—100
10614	—100
10625	—200
10627	—100
10636	—100
10643	—100
10665	—100
10683	—100
10706	—100
10707	—100
10709	—100
10732	—100
10734	—100
10738	—100
10750	—100
10763	—100
10814	—100
10837	—200
10859	—100
10883	—100
10884	—100
10894	—100
10924	—100
10970	—100
10976	—100
ONCE MIL	
11001	—100
11004	—100
11056	—100
11178	—100
11185	—500
11187	—100
11189	—100
11235	—200
11255	—200
11288	—100
11289	—100
11301	—100
11309	—500
11312	—100
11345	—100
11354	—100
11378	—100
11386	—100
11403	—100
11406	—200
11408	—100
11410	—100
11415	—100
11421	—100
11492	—200
11499	—200
11500	—100
11528	—100
11543	—100
11545	—100
11561	—200
11567	—100
11585	—100
11605	1,000
11623	—100
11626	—100
11684	—100
11727	—100
11742	—100
11755	—100
11770	—100
11791	—100
11850	—100
11866	—100
11886	—100
11887	—100
11902	—100
11963	—100
11964	—100
11975	—100
11996	—100
DOCE MIL	
12019	—500
12032	—100
12040	—200
12057	—100
12072	—100
12082	—100
12094	—100
12128	—100
12152	—200
12174	—100
12180	—100
12190	—100
12242	—100
12253	—100
12255	—100
12284	—100
12286	—100
12293	—100
12312	—100
12325	—200
12352	—100
12403	—100
12490	—100
12539	—100
12548	—100
12566	—200
12577	—100
12660	—100
12690	—100
12704	—100
12722	—100
12745	—100
12787	—200
12824	—100
12844	—100
12860	—100
12861	—100
12877	—200
12912	—100
12942	—100
TRECE MIL	
13004	—100
13020	—200
13029	—100
13035	—100
13047	—100
13056	—100
13082	—200
13091	—100
13112	—100
13125	—100
13133	—100
13140	—200
13157	—100
13202	—100
13206	—100
13212	—100
13214	—100
13228	—100
13240	—100
13246	—100
13260	—100
13276	—100
13278	—100
13284	—100
13312	—100
13349	—100
13359	—100
13377	25,000
13390	—100
13439	—100
13457	—100
13462	—100
13471	—100
13507	—200
13551	—100
13559	—100
13560	—500
13597	—100
13628	—200
13672	—500
13709	—200
13732	—100
13744	—100
13749	—100
13755	—100
13845	—100
13848	—100
13871	—100
13873	—100
13892	—100
13963	—100
13964	—100
13991	—200
13999	—100
CATORCE MIL	
14004	—200
14009	—100
14037	—100
14067	—100
14082	—500
14098	—100
14143	—100
14157	—200
14202	—100
14211	—100
14229	—200
14258	—100
14262	—100
14280	—100
14283	—100
14297	—100
14306	—200
14312	—100
14335	—100
14347	—100
14367	—100
14373	—100
14378	—100
14379	—100
14405	—100
14434	—100
14476	—100
14490	—100
14543	—100
14562	—200
14590	—100
14604	—100
14606	—100
14614	—100
14634	—200
14636	—100
14644	—100
14646	—100
14655	—200
14670	—100
14727	—100
14746	—100
14750	—100
14753	—100
14769	—100
14784	—100
14800	—100
14813	—200
14838	—100
14839	—100
14846	—200
14854	—100
14857	—100
14880	—100
14906	—100
14940	—100
14976	—100
14982	—100
QUINCE MIL	
15009	—100
15011	—100
15040	—100
15050	—100
15056	—500
15083	—100
15119	—100
15130	—100
15132	—100
15153	—100
15161	—100
15170	—100
15172	1,000
15174	—200
15183	—100
15214	—100
15242	—100
15254	—100
15264	—100
15272	—200
15278	—100
15298	—100
15314	—200
15337	—100
15354	—100
15385	—100
15420	—100
15426	—100
15431	—100
15444	—100
15446	—200
15447	—100
15465	—100
15472	—100
15483	—100
15535	—100
15566	—100
15589	—

FINANZAS

Nacionalización bancaria.

La proposición de Ley suscrita y presentada a la Cámara ayer por el distinguido Representante don Germán López, prueba que la política de intenso nacionalismo económico prohijada por el Presidente Machado sólo tiene en el campo de la política fervorosos adherentes. Todo el país sabe que el señor López, separadamente de su matiz conservador, es amigo personal del Jefe del Estado y es de presumirse que al presentar esa Proposición de Ley, ésta lleva de antemano el apoyo y la sanción del Jefe del Poder Ejecutivo.

La Ley, por otra parte, no tiene en el propio seno de la banca local enemigos ni contrarios. Según los informes más estrictos, la Ley ha sido satisfactoriamente acogida por el Banco del Comercio y otras instituciones cubanas, por The Royal Bank of Canada y hasta donde parece lógico por las restantes sucursales de Bancos extranjeros que operan en nuestro mercado sin otra finalidad que la puramente económica y ajena a toda otra intervención subrepticia con los asuntos cubanos.

Este primer paso, pues, del distinguido legislador habanero, prueba hasta la saciedad que en el Congreso reina hoy, sin distinciones ni matices partidaristas, el mismo espíritu de patriotismo constructivo que es como médula de todos los actos del Jefe del Estado.

MERCADO LOCAL

Acusan mejoría las acciones de los Ferrocarriles Unidos de la Habana, habiéndose efectuado operaciones a base de contado.

—De las acciones de los Ferrocarriles Consolidados de Cuba, no tenemos informes, debido a que dicha compañía carece de cotización oficial en la Bolsa de la Habana.

—Las acciones de la Compañía Azucarera, Cuba Cane, abrieron de alza pero al cierre acusaban flojedad.

—Con precios de alza abrieron las acciones de la International de Teléfonos, y cerraron más fácil.

—Sostenidas las acciones de la Cuban Telephone.

—Las acciones de Havana Electric firmes, operándose en algunos lotes de preferidas.

Se efectuaron operaciones en Havana Electric Utilites, para entregar cuando la compañía la ponga en circulación.

—Las acciones de la Manufactura Nacional rigen de baja.

Con tendencia indecisa continúan las acciones de la Licorera Cubana.

—Sostienen sus precios las acciones de la Fábrica de Jarcia de Matanzas.

—Los bonos de la República y las de las diferentes compañías suscriptas en la Bolsa, mantienen sus tipos firmes, excepto los de la Manufactura que se sostienen con señalada pesadez.

Algo mejor estuvieron los bonos de la Licorera Cubana, dentro de sus precios bajos.

—Cerró el mercado con algún interés para operar.

MERCADO DE BONOS

NEW YORK, enero 21. (A. P.)—El alza de las cotizaciones y el aumento de la actividad fueron las características de la sesión de hoy del mercado de bonos, que respondió rápida y fácilmente a las condiciones del crédito y a las noticias particulares que afectan favorablemente a las emisiones de ferrocarriles. El mercado no sufrió perturbación alguna por la falta de tendencia de los movimientos de las acciones, que terminaron el día con precios más bajos.

Desde el punto de vista especulativo, el interés del día se concentró en la breve alza de las emisiones St. Louis-San Francisco, basadas en las indicaciones de que los planes de consolidación tomarían forma antes de fines de semana.

El general interés que vuelven a despertar los planes de fusión del Sur, también contribuyeron a mejorar la demanda de las obligaciones de otros ferrocarriles. Kansas City Southern del 5 ganó un punto. St. Louis Southwestern consolidados del 4 y Missouri Pacific generales del 4 se unieron al avance.

Las obligaciones de las compañías petroleras ofrecieron una buena demostración de fuerza como grupo dentro de la división industrial. Superior Oil del 7, Skelly del 6½ y Sinclair del 6 tuvieron demanda. Pan American convertible del 6 avanzaron a causa de la incertidumbre que reina acerca de la situación mejicana.

El alza del yen japonés estimuló el interés de compra de bonos industriales y de energía eléctrica del Japón, pero las operaciones en el resto de la lista estuvieron encalmadas.

Los bonos de la Libertad se mantuvieron firmes.

MERCADO DE ACCIONES

NEW YORK, enero 21. (A. P.)—Las cotizaciones de los valores avanzaron desde los primeros momentos, pero las más altas cotizaciones tropezaron con un frujo de órdenes de venta y transacciones persiguiendo beneficios inmediatos, que produjeron la baja en gran número de acciones ferroviarias e industriales desde 1 a cerca de 6 puntos por debajo de las cotizaciones de cierre de ayer. El volumen de las ventas fué muy importante, pues no llegó a millar y medio de acciones.

El alza inicial de 1 a 5 puntos en muchas emisiones se debió a la continuación de las maniobras de los bajistas para cubrirse, con motivo de la reaparición de William C. Durant al lado del alzo. Los pools reanudaron sus operaciones agresivas y los bajistas suspendieron sus maniobras temporalmente.

Las acciones comunes de la United States Steel abrieron con un bloque de 5,500 acciones a 135 que demostró ser una cotización muy elevada, bajando más tarde a 132⅝ y cerrando a ese tipo con una pérdida neta de 2 puntos. Baldwin, conocido como uno de los valores de Durant, y American Can, figuraron entre las acciones industriales activas con ganancia en el día.

Fuerza independiente mostraron algunas especialidades. California Packing, Manati Sugar y United Fruit cerraron de 1 a 3 puntos más altas.

Las acciones ferroviarias estuvieron débiles, a pesar del anuncio de fusiones. Atlantic Coast Line perdió 12 puntos a 238 cancelando sus ganancias de ayer.

Los préstamos sin plazo fijo se reanudaron al 4 por ciento y se sostuvieron firmes a ese precio todo el día. Los préstamos a plazos y el papel comercial no sufrieron variación.

Un avance de 30 puntos en el yen japonés, que pasó de 45 centavos, alcanzando la más elevada cotización en tres años, fué la característica del mercado de cambios. Las demás divisas se movieron dentro de límites estrechos e irregulares.

MERCADO DE TOMATES

NEW YORK, enero 21. (A. P.)—Cerca de 2,000 cestos de tomates de Cuba se vendieron ayer en esta ciudad como sigue: de $2.37 a $2.12½ las cestas de 144 tomates; de $2.37½ a $3.25 las cestas de 180 tomates.

BOLSA DE LA HABANA

BONOS Y OBLIGACIONES INSCRIPTOS EN LA BOLSA DE LA HABANA — Habana, Enero 21 de 1926
VALOR: $82,892,520.00

	Capital	Interés	Cupón	COTIZACION Comp.	Vend.
R. Cuba 1904 Speyer..	$35.000.000	% 5	M S	101¼	105
R. Cuba 1905 D. I....	11.169.800	% 5	M N	96½	99
R. Cuba 1909 4½....	16.500.000	% 4	F A	91½	92⅞
R. Cuba 1914 Morgan	10.000.000	% 5	F A	96½	—
R. Cuba 1917 Puertos.	7.000.000	% 5	M N	97	98½
R. Cuba 1923 5½....	50.000.000	% 5½	E15J15	102	103½
Ayto. Habana la hip..	6.183.000	% 6	E.A.J.O	102	106
Ayto. Habana 2a hip...	2.655.000	% 6	E.A.J.O	95¾	105
Banco Territorial . . .	4.000.000	% 6	E J	90	104
Calzado	400.000	% 8	J y D	86¼	97
Cerv. Internacional. ..	2.000.000	% 7	E J	101½	105
Ca. Az. Ciego Avila..	700.000	% 6	Mz. 30	—	—
Ato. Cienfuegos . . .	1.500.000	% 7	J y D	—	—
Ca. Curtidora	200.000	% 6	J y D	40	—
Gas y Electricidad . .	4.000.000	% 6	J y D	105	115
Gibara	349.000	% 8	F A	—	—
H. Electric (Cons.)..	8.972.561	% 5	F A	98	101
H. Electric (H. E.)..	25.000.000	% 5	M S	94	95¼
Ca. Licorera	2.500.000	% 7	A O	47	55
Manufacturera..	2.600.000	% 6	A O	55	57
Matadero Industrial. .	300.000	% 6	F A	60	77
Nacional de Hielo . .	300.000	% 8	J D	—	—
N. F. de Hielo (bonos)	3.000.000	% 6	J y D	102	106
N. F. de Hielo (obli.)	3.000.000	% 7	J y D	101½	105½
Noroeste..	3.000.000	% 6	E J	—	—
Papelera serie A. . . .	500.000	% 8	F15A15	102	—
Papelera serie B. . . .	800.000	% 8	M y N	73	84
Eléctrica Santiago. . .	1.500.000	% 6	E J	—	—
Teléfono	2.00.000	% 5	E J	88	99
Teléfono (Conv. Col.)	2.500.000	% 5	E J	—	—
Unidos	3.830.000	% 5	E J	35	—
Urbanizadora	2.000.000	% 8	D.M.J.S.		

ACCIONES
VALOR INSCRIPTO: $283.014,800.00

	Capital	COTIZACION Comp.	Vend.
Compañía Cubana de Accdentes . . .	$ 250.000	—	—
Banco Agrícola de Puerto Príncipe ..	320.000	—	—
Banco Territorial de Cuba	5.000.000	42½	—
Banco Territorial de Cuba (benef.)..	5.000.000	1	—
Calzado, preferidas	400.000	75	50
Cervecera Internacional (preferidas).	300.000	132	—
Compañía Azucarera Ciego de Avila..	1.200.000	—	—
Acueducto de Cienfuegos	1.000.000	—	—
Constancia Copper Company	1.000.000	—	—
Compañía Constructora (preferidas).	2.000.000	—	—
Compañía Constructora (comunes) ..	3.000.000	—	—
Cuba Cane Sugar (preferidas)	50.000.000	42	—
Cuba Cane Sugar (comunes)	50.000.000	9	—
Cuban Railroad (preferdas)	10.000.000	70	—
Cuban Central (preferidas)..	900.000	—	—
Cuban Central (comunes)	900.000	—	—
Cuban Tire R. Co. (preferidas)	781.700	—	—
Cuban Tire R. Co. (comunes)	2.563.400	—	—
Compañía Curtidora Cubana	300.000	4	—
Ferrocarril Gibara y Holguín	400.000	—	—
Havana Electric (preferidas)	21.000.000	114¼	120
Havana Electric (comunes)	15.000.000	210	—
Compañía Industrial de Cuba	250.000	—	—
Ca. Jarcia de Matanzas (preferidas).	2.500.000	98	101
Ca. Jarcia de Matanzas (comunes)..	3.500.000	42¾	44½
Compañía Licorera (comunes)	8.000.000	1½	2¾
Lonja Comercio Habana (pferidas). ..	200.000	190	—
Lonja Comercio Habana (comunes). ..	200.000	215	—
Manufacturera Nacional (preferidas).	5.000.000	5	7½
Manufacturera Nacional (comunes) ..	6.000.000	2	2⅞
Matadero Industrial	1.000.000	—	—
Empresa Naviera (preferidas)..	2.000.000	72	77
Empresa Naviera (comunes)	4.000.000	13¾	17¾
Nueva Fábrica de Hielo..	3.000.000	400	—
Nacional de Perfumería (preferidas)	1.400.000	63	73
Nacional de Perfumería (comunes) ..	1.850.000	13	20
Ca. Cubana de Pesca (preferidas) . .	1.000.000	100	—
Ca. Cubana de Pesca (comunes) . . .	1.500.000	29	40
Banco de Préstamos	500.000	—	—
Eléctrica de Santiago de Cuba..	1.500.000	—	—
Eléctrica de Sancti Spíritus..	39.800	—	—
Cuban Telephone (preferidas)..	2.000.000	105¾	107
Cuban Telephone (comunes)	5.000.000	122	200
Teléfono Internacional	25.000.000	121	123¾
The Trust Company of Cuba	5.000.000	—	—
F. C. Unidos y A. de Regla	6.859.970	99¼	100½
Unión Oil Company	1.000.000	6¼	9
La Unión Nacional (preferidas) . . .	750.000	78	100
La Unión Nacional (beneficiarias) ..	750.000	—	—
Ca. Urbanizadora (preferidas) . . .	1.500.000	—	—
Compañía Urbanizadora (comunes) ..	3.000.000	N. 120	N. —
Metropolitan			

NOTA.—Es de observarse que en la Bolsa de la Habana solamente dos Compañías azucareras cotizan sus valores: la Compañía Azucarera Ciego de Avila y la Cuban Cane Corporation. En cambio, obsérvese el número de Compañías azucareras que cotizan sus valores en la Bolsa de Nueva York. Véase dicha información. El montante total de los valores inscriptos en la Bolsa de la Habana, incluyendo los bonos de la Deuda Pública, asciende a $460.930.021.

BOLSA DE NUEVA YORK

	Cierre
Atl. Bir. & Atl. R. R.	7⅜
Amer. Agriculture Chem.	31
Amer. Agriculture pref.	88¾
American Can	280¼
Atlantic Coast Line	243¾
Allis Chalmers	91¼
American Car Foundry	110
Anaconda Copper Mining.. ..	47¼
American For. Pow..	38½
Atlantic Gulf & West I.	60
American International	42⅛
American Locomotive..	111⅛
Ajax Rubber	10
American Smelting Ref.	131
American Sugar Ref. Co. ..	74
Atchison	129⅝
American Woolen	39
Baldwin Locomotive Works .	136¾
Baltimore & Ohio	89
Bethlehem Steel	48½
Calf. Pet.	31⅛
Canadian Pacific	147⅛
Central Leather	18½
Cerro de Pasco	58
Chandler Mot.	46¼
Chesapeake & Ohio Ry.	115
Chic. & N. W.	73¼
C., Rock I. & P..	56⅝
Chile Copper	33⅛
Cast Iron Pipe	194½
Coca Cola	147
Consolidated Gas	97½
Corn Products	40½
Continental Can	84
Cuban American Sugar New .	26⅝
Cuban Cane Sugar com.	9¾
Cuban Cane Sugar pref.	43¾
Davidson	39
Delaware & Hudson	156
Dodge Motors com.	43
Dodge Motors pref.	85½
Du Pont	219
Erie	34½
Erie First	41½
Endicott Johnson Corp.	68
Elec. Light Pow..	30¼
Famous Players	104
Fisk Tire	23½
F L M..	52¾
General Asphalt	65
General Motors..	116
Goodrich	61¼
Great Northern..	73¾
Gulf States Steel	87
General Electric	333
Hudson Motor Co..	107½
International Combustion.. ..	54½
Illinois Central R. R.	118¼
International Paper	56
Internat'l Tel. & Tel..	122
Independent Oil & Gas..	28⅛
Jordan Motors	49½
Kansas City Southern..	44⅛
Kelly Springfield Tire	77⅞
Kennecott Copper	54¼
Lehigh Valley	81
Louisiana Oil	17
Moon Motor	32
Mongomel Ward	73
Missouri Pacific Railway.. ..	36¾
Missouri Pacific pref.	84¾
Marland Oil	55¼
Mack Trucks Inc.	143½
May Stores	128
N. Y. Central & H. River .	27¾
N Y N H & H..	41
Northern Pacific..	72⅛
National Biscuit	82½
Norfolk & Western Ry	152
Pacific Oil Co	76⅝
Pan Am. Petl. & Tran Co. ..	67
Pan Am. Pt. class "B"	67¾
Pénsylvannia	53⅝
Pierce Arrow com.	37¼
Puerto Rico Sugar	120
Packard Motors	38½
Punta Alegre Sugar	43⅛
Pure Oil	29⅛
Philadelphia & Co	63⅞
Postum Cereal Comp. Inc. ..	107½
Phillips Petroleum Co.	43
Royal Dutch N. Y.	53¾
Radio	42
Reading	85
Republic Iron & Steel	56⅝
Remington	115⅞
St. Louis & St. Francisco	98⅛
St. Louis & Southwestern	65⅛
Seaboad ar Line com.	43¾
Sears Roebuck	219
Sinclair Oil Corp.	21
Southern Pacific	100
Southern Railway..	116¾
Studebaker Corp.	56¼
Stdard. Oil (of New Jersey). ..	43½
Sims Petroleum	24½
Stewart Warner	83½
Sloos Sheffield..	121
Savage Arms	93⅛
Standard Gas & Elec.	58⅛
San Paul pref.	18⅝
Texas Co.	51¼
Texas & Pac..	57¼
Timken Roller Bear Co.	53
Transcontinental Oil	4
Tobcaco Prod.	97¾
Union Pacific	145
United Fruit	244
U. S. Industrial Alcohol	63
U. S. Rubber	85⅝
U S. Steel	132½
Wabash com.	46
Wabash pref.	74⅞
Westinghouse	72¾
Willys-Over	29
White Motors	80
Woolworth	202

BONOS CUBANOS

NUEVA YORK, Enero 21. (A. P.)

	Alto	Bajo	Cierre
Cuba 5 1|2 s. 1952	102	102	102
Cuba Ex. 5 s 1904	100	100	100
Cuba Ex. 5 s 1949	100	100	100
Cuba Ex 4½ 2 s 1949	90	90	90
C. Railroad 5 s 1952	92	91½	91⅝
Hav. Elec. 5 s 1952	94¾	94¾	94¾

VALORES AZUCAREROS

NUEVA YORK, Enero 21. (A. P.)

	Alto	Bajo	Cierre
A. Sugar. Ventas 3,000 . .	75⅝	73¾	74
C. A. Sugar.— Ventas 13400	28	26⅝	26⅝
C. Cane Sugar. Ventas 6,100.	10⅝	9¾	9¾
C. Cane S. pf. Ventas 13 300	47	43⅝	44⅝
P. Alegre Sug. Ventas 1 500..	44¾	42½	42½

BONOS DE LA LIBERTAD

NUEVA YORK, Enero 21. (A. P.)

	Alto	Bajo	Cierre
3 1|2	100.3	100.1	100.1
1o. 4 por 100.			
2o. 4 por 100.			
1o. 4 1|4 . . .	101.28	101.26	101.28
2o. 4 1|4 . . .	100.23	100.21	100.23
3o. 4 1|4 . . .	100.31	100.30	100.30
4o. 4 1|4 . . .	102.8	102.4	102.7
U S Try 4 s.	103.8	103.8	103.8

BONOS INTERNACIONALES

NUEVA YORK, Enero 21. (A. P.)

	Alto	Bajo	Cierre
Burdeos 6 % 1919	83⅝	83⅝	83⅝
Lyon, 6 por 100 1919	83⅜	83⅜	83⅜
Marsella, 6 % 1919	83½	83½	83½
Alemania 7 % 1949	102⅛	101¾	102
Francia, 7 % 1949	89¾	89⅝	89¾
Holanda, 6 % 1954	104¼	104⅛	104⅛
Argentina, 6 % 1957	97⅞	97½	97½
Chile, 7 por 100 1942	101	100¾	101
Checo Eslovaquia 8 por 100 1951	101¼	101	101

PLATA EN BARRAS

NUEVA YORK, Enero 21. (A. P.)
Plata en barras 67
Pesos mejicanos .. ..

BOLSA DE MADRID

MADRID, Enero 21. (A. P.)
Las cotizaciones del día fueron las siguientes:
Libra esterlina: 34.33 pesetas.
Franco: 26.45 pesetas.

BOLSA DE BARCELONA

BARCELONA, Enero 21. (A. P.)
El dollar no se cotizó.

BOLSA DE PARIS

PARIS, Enero 21. (A. P.)
Los precios estuvieron hoy irregulares.
Renta del 3 por 100: 49.45 frs.
Cambios sobre Londres: 130.10 frs.
Empréstito del 5 por 100: 56.75 frs
El dollar se cotizó a 26.80 frs.

BOLSA DE LONDRES

LONDRES, Enero 21. (A. P.)
Consolidados por dinero: 55 5|8.
United Havana Railway: 91 1|2.
Empréstito británico del cinco por 100: 101 1|8.
Empréstito británico del 4 1|2 por 100: 95.

VALORES DE NEW YORK

ACCIONES
1.446.200

CHEQUES
$1.128.000.000

PESETA
SE COTIZO A RAZON DE
7 PESETAS
05 CENTIMOS
DOLLAR

FRANCO
SE COTIZO A RAZON DE
26 FRANCOS
63 CENTIMOS
DOLLAR

CAMBIOS

NUEVA YORK, Enero 21. (A. P.)

INGLATERRA: Libra esterlina: Par 4.86⅝ por soberano.
Cable.. .. .. 4.85 ¾
Demanda .. .. 4.86. 3|16
Sesenta días .. .. .. 4.81. 9|16
ESPAÑA: Par 19.3 centavos por peseta.
Demanda 14.16
FRANCIA: Par 19.3 centavos por franco.
Demanda .. .. 3.73 ½
Cable 3.74
SUIZA: Par 19.3 centavos por franco.
Demanda.. .. .. 19.31 ½
BELGICA: Par 19.3 centavos por franco.
Demanda .. .. 4.53 ½
ITALIA: Par 19.3 centavos por lira.
Demanda .. .. 4.03 ½
Cable .. .. 4.03 ⅞
SUECIA: Par 26.8 centavos por corona.
Demanda 26.75
HOLANDA: Par 40.2 centavos por florín.
Demanda.. .. .. 40.17
GRECIA: Par 19.3 centavos por dracma.
Demanda 1.36
NORUEGA: Par 26.8 centavos por corona.
Demanda.. .. .. 20.30
DINAMARCA: Par 26.8 centavos por corona.
Demanda 24.82
CHECOESLOVAQUIA: Par 20.3 centavos por corona.
Demanda 2.96
YUGOESLAVIA: Par 19.3 centavos por dinar.
Demanda 1.77
RUMANIA: Par 19.3 centavos por lei.
Demanda 0.45¼
POLONIA: Par 19.3 centavos por zloty.
Demanda.. .. .. 13.90
ALEMANIA: Par 23.82 centavos por marco.
Demanda 23.80
AUSTRIA: Par 14.07 centavos por chelín.
Demanda .. .. 0.14 ⅛
CHINA: Par $1.0278 por tael.
Demanda 75.50
JAPON: Par 49.8 centavos por yen.
Demanda.. 45
ARGENTINA: Par 42.44 centavos por peso.
Demanda 41.37
BRASIL: Par 32.45 centavos por mil reis papel.
Demanda.. .. .. 15.06
MONTREAL: Par 100 centavos por dollar.
Demanda .. .. 99.13|16

MERCADO DE VIVERES

NUEVA YORK, Enero 21.—(A. P.)—En este mercado se cotizaron hoy los siguientes artículos:
Trigo número 2, rojo de invierno, por bushel 2.01 1|4.
Trigo número 2, duro de invierno, por bushel 1.96 1|4.
Maíz para la exportación, por bushel 0.87 1|2.
Avena blanca, por bushel, de 0.52 a 0.57.
Centeno número 2, por bushel, a 1.16.
Afrecho f o b Minneapolis, por tonelada 26.50.
Harina de primavera, por barril, de 9.15 a 9.50.
Heno número 2, por tonelada, de 25.00 a 26.00.
Manteca refinada, por libra, de 17.00 a 20.00.
Aceite, por libra, 12 7|8.
Grasa amarilla, por libra, de 8.75 a 8 7|8.
Aceite de semilla de algodón, por libra 11.50.
Papas número 1, por barril, de 7.00 a 9.25.
Frijoles, por libra 9.60.
Cebollas número 1, amarillas, por bushel de 2.00 a 2.50.
Arroz, Fancy, por libra, de 8.00 a 8.50.
Bacalao, por libra, de 9.50 a 11.50.

CAMBIO LOCAL

Actuó el mercado local de cambio con tono irregular.

La libra esterlina estuvo más firme.

Sin variación la peseta española.

Con mejor tono cerró el franco francés.

Sobre New York pagaban los bancos a 5|64 premio por cheque, pero a pesar de ello una casa bancaria vendió a una empresa ferroviaria cable a 5|64 premio, como tipo de competencia, cuando los demás bancos no vendían a menos de 3|32 premio.

Se operó entre bancos y banqueros en cheques francos a 3.74.

COTIZACIONES

	Valor
New York cable	1|10 P.
New York vista	5|64 P.
Londres cable	4.86 ¾
Londres vista	4.86 ½
Londres 60 días vista.. ..	4.84
París cable	3.76 ½
París vista..	3.75 ½
Hamburgo cable	23.85
Hamburgo vista	23.83
Madrid cable	14.19
Madrid vista	14.18
Italia cable	4.06
Italia vista	4.05
Bruselas cable	4.56
Bruselas vista	4.55
Zurich cable	19.36
Zurich vista	19.35
Amsterdam cable	40.25
Amsterdam vista	40.23
Toronto cable	1|32 P.
Toronto vista	100
Hong Kong cable	59.00
Hong Kong vista	58.00

BANCO DEL COMERCIO

Habana, Enero 21 de 1926.

Tipos de cambio	Venta m. o.
New York cable	5|64 P.
New York vista	1|16 P.
Londres cable	4.86 ¼
Londres vista	4.86 ⅛
Londres 60 días vista	—
París cable..	3.77
París vista	3.76
Madrid cable	14.18
Madrid vista	14.17
Suiza cable	19.36
Suiza vista	19.35
Berlín cable..	—
Berlín vista..	—
Milán (Italia) cable	4.06
Milán (Italia) vista	4.05
Hong Kong cable	—
Hong Kong vista	—
Yokohama cable..	—
Yokohama vista	—

ZAFRA AZUCARERA

MERCADO LOCAL

Quieto estuvo ayer el mercado local de azúcar.

Se exportaron por distintos puertos 83.094 sacos de azúcar.

—Comenzó a moler el central "Tahón" (antes San Pablo) en Caibarién.

—Hasta la fecha han comenzado a moler 165 centrales.

—En New York el mercado de azúcar abrió quieto con vendedores a 2.3|8 centavos libra, costo y flete.

Los compradores se mostraban indiferentes.

—Las operaciones de azúcar efectuadas en New York durante los tres últimos días, ascienden a 70,000 sacos a los precios de 2 11|32, 2.3|8 y 2 13|32 centavos libra costo y flete, para posiciones cercanas.

—El movimiento de azúcar en los puertos del Atlántico, durante la pasada semana, fueron como sigue:

Arribos 49,870 toneladas.
Derretido 59.000 toneladas.
Existencia 66,814 toneladas.

—Cables recibidos de Europa dicen que Mr. Licht, ha reducido de nuevo su estimado, de la producción de remolacha alemana, a 1.610.000 toneladas contra su estimado anterior de 1.630.000 toneladas.

—Un cable de Londres, dice que la tendencia es un poco más floja; hubo ventas de azúcar del Perú, 86 de polarización, y de las Mauricio, a 11 chelines c. i. f. con más vendedores. Los cubanos piden a 11 chelines 3 peniques, el refinado bajó 1.1|2.

REPORTE DE MENDOZA Y Ca.

NUEVA YORK, enero 21.—El excelente negocio que últimamente se ha hecho en el mercado de costo y flete, no causó impresión alguna en los futuros, que hoy cerraron prácticamente a los mismos tipos que el miércoles. Los refinadores siguen cotizando a base de 5.20c. Las ventas de futuros contra azúcares de esta zafra sigue siendo un factor influyente en el mercado de futuros, aunque su efecto no fué hoy tan pronunciado como solía ser.

COTIZACION OFICIAL DEL PRECIO DEL AZUCAR

Reportadas por los Colegios de Corredores

Matanzas..	2.138570
Sagua..	2.056186
Cienfuegos	2.066000

Deducidas por el procedimiento señalado en el Apartado Quinto del decreto 1770

Habana	2.049995
Cárdenas	2.053072
Manzanillo	2.047219

PROMEDIO DE LA COTIZACION OFICIAL DEL AZUCAR

MES DE ENERO
1a. quincena

Habana..	2.029450
Matanzas..	2.094036
Cárdenas..	2.036369
Sagua..	2.062939
Manzanillo	2.031766
Cienfuegos..	2.060831

REVISTA DE AZUCARES

NUEVA YORK, enero 21. (A. P.) Las grandes ventas de la semana en el mercado de crudo, que pasan de 100,000 sacos, créese que han ofrecido considerable alivio a los productores y se supone también que al mismo tiempo se ha satisfecho la demanda. Los tenedores de azúcar pedían hoy 2.3|8 centavos por moderadas cantidades, tanto de Cuba como de Puerto Rico, habiéndose anunciado la venta de un lote de Cuba para pronto embarque a un operador a 2.3|8 centavos, no indicando las refinerías deseos de comprar a más de 2 11-32 centavos. Créese que por lo menos dos refinerías no lograron comprar ayer todo el azúcar que necesitan y que es posible que vuelvan al mercado para comprar a 2.3|8 centavos. El precio local continuó sin variación a 4.14.

FUTUROS EN CRUDOS

El mercado de futuros en crudos abrió desde sin cambio a un punto más bajo y cerró desde sin cambio a 5 puntos más alto, con ventas de 31,000 toneladas. En las primeras horas de hoy, enero se debilitó perdiendo 4 puntos neto por la presión de 12 avisos, pero más tarde se repuso ganando 9 puntos sobre el nivel más bajo con una ganancia neta de 5 puntos. En conjunto el mercado careció

A TRAVES DE LA VIDA

POR HECTOR DE SAAVEDRA

Mr. Bulpett (James G.) publicista, 49 Sloane Gardens S. W. London, ha vuelto a la Habana después de largos años de ausencia.

Cuando estuvo aquí, y entonces lo di a conocer a los lectores, se recordará que mostraba un gran entusiasmo por este país. Su admiración no ha decrecido, porque ha retornado con su esposa a la que desea mostrar, como si esto fuera ya de su mayor conocimiento, los atractivos que encierra nuestra urbe. La señora de Mr. Bulpett en una inglesa muy bella; podrá tener una edad que varía entre 30 y 50 años, según la piedad de sus amigas, y no usa el cabello como los hombres, sino en la forma que Dios concedió a las mujeres. Me olvidaba decir que la falda de su vestido casi toca al zapato y que los más expertos en el hotel no han logrado verle las piernas más arriba de cinco pulgadas del tobillo. En fin que es una señora muy "stylish", de pelo gris, casi blanco y de una bondad de carácter que mucho encanta. El matrimonio viva en el Hotel Inglaterra, lo cual es lógico siendo ingleses, pero sabido es que la lógica en la Gran Bretaña no está en el sentido común, sino en el Parlamento.

Mr. Bulpett llevó a su mujer ¡y a mí!, a admirar toda aquella hermosura que circcunda al Country Club y que llega a Barandilla. La Quinta Avenida que desde el puente Almendares va hasta el Yacht Club nos la mostró Mr. Bulpett, con una suficiencia inglesa. Nos dijo que era obra de un ingeniero famoso llamado Carlos Miguel de Céspedes y que el Gobierno iba a hacerlo "baronet", que es una dignidad que lleva aparejada el título de "Sir".

El domingo nos enseñó el Oriental Park y Mrs. Bulpett declaró a Mr. Steinhart que era el hipódromo más hermoso del mundo, incluso el de Melbourne, en Australia.

Yo estaba muy orgulloso y no sabía qué mostrar a la amable extranjera, porque Mr. Bulpett (James G.) 49 Sloane Gardens S. W. London, que se sabe la Habana como un concejal del Ayuntamiento, nos paseó por Cojímar, la Cabaña y el Circuito. Nos llevó al Club Náutico de René Berndes, en Jaimanitas, y allí recibimos una hospitalidad como la que se dispensa en la Casa Blanca de Washington a un comisionado cubano. En fin que vimos el Casino Nacional "ci-devant" de la Playa y el Country Club donde el distinguido Presidente, Mr. Frederic Snare, dispuso al momento una partida, especial, de "golf" que perdimos los cubanos, por galantería hacia la rubia Albión.

Yo no sabía qué mostrarle a la bella e interesante Mrs. Bulpett, porque su marido, que es una "VIYAYA" (perdón por este inglesismo) nos enseñó a título de criollo honorario y suficiente, cuanto había que ver. Me puse a pensar si enseñaría, como cosa artística, las vallas anunciadoras, o como cosa única en el mundo y curiosa en extremo, las peluquerías abiertas a los cuatro vientos; pero no estaba muy seguro que interesaría a la señora admirar a los hombres en mangas de camisa, afeitarse y hacerse la íntima toilette.

—Entre nosotros ¿sabe usted?—la dije para prepararla— reina una gran confianza. Los criados son nuestros amigos íntimos y los chauffeurs de plaza nuestros camaradas. Me temo que usted encuentre el país un tanto confianzudo...

—¡Que no!—exclamó la buena señora—. ¡Si esto es encantador! ¡Si supiera usted la gracia que me hizo un hombre que me dijo al pasar yo por esta calle que está aquí al lado del hotel:

—¡El jugo que debe dar esta gallina americana!

Mrs. Bulpett no me explicó bien el significado.

Yo, tampoco, le di la traducción fiel, pero la dije que la habían tomado por una linda mujer de este país y eso la produjo un placer enorme porque me preguntó:

—¿Tan interesante como la bella señora de Truffin?

El Triunfo de M. Miguel en la Exposición de los Angeles

El pintor y amenísimo cronista, cubano Armando Maribona nos trae hoy en el DIARIO DE LA MARINA una noticia gratísima; una de esas noticias que celebramos con entusiasmo, porque se trata de un verdadero triunfo, no de esos triunfos fáciles que hoy en día se ven con tanta frecuencia, sino de los que solo se obtienen con el éxito, cuando éste surge de algún torneo en que no ha entrado para nada el favoritismo de influencias oficiales, desgraciadamente tan en moda en los días que corremos. Mariano Miguel, el genial artista, Director Artísico del DIARIO, cuyo talento ha sido ya reconocido por jurados europeos, tales como el del Salón de Madrid y el de la 'Société" des Artistes Francaises" de París, acaba de obtener el alto honor de que su celebrada **Nosa Señora das Mariñas** haya sido copiada en el Católogo Oficial de la Exposición de Los Angeles, honor que sólo se le dispensa a los trabajos que según el Jurado merezcan el calificativo de sobresalientes.

Pero no es sólo allí donde está el triunfo de Miguel, aunque desde luego es la prueba más eficiente del gran mérito de su trabajo y de la distinción de que ha sido objeto por parte del Jurado, que reconoce el tanto del artista, sino en que su **Nosa Señora das Mariñas** fué seleccionada entre hermosos ejemplares de los mejores pintores, académicos y modernos, enviados por las varias secciones del Oeste, como dice Maribona, y escrupulosa y previamente escojida por los jurados de New York, Chicago y Los Angeles. Tan escrupulosa fué esta selección de los trabajos enviados por los pintores de mayor renombre en los Estados Unidos que apenas un siete por ciento fué aceptado, y este es un detalle que no debemos pasar por alto, porque avalora en mayor cuantía, artísticamente hablando la obra de Miguel.

Ahora se nos ocurre considerar la gran importancia que representa para nuestra raza y sobre todo para nuestros pueblos indoespañoles, esa Exposición de Pinturas Pan Americana, internacionalmente hablando, ya por la alta significación artística y cultural que tiene para el panamericanismo, como para aclarar conceptos y desvanecer los prejuicios que pudieran quedar todavía en mentes poco al corriente del adelanto intelectual de nuestros centros hispano americanos.

Los americanos del Norte en su mayoría—dice Mr. Cutter, Presidente de la United Fruit Company—desde hace mucho tiempo han cometido el lamentable error de no divulgar la verdad acerca de Iberoamérica, y yo agrego que no sólo ese error debemos achacarle a los que tal omisión cometen, sino el aún mucho más lamentable de considerar a esos mismos pueblos de la América Española inferiores a los del Norte, pretendiendo con tal hipótesis, errónea por demás y sin base que pudiera justificarla, realzar méritos propios, que en ningún caso, no digo han superado sino que ni siquiera han igualado, nuestra cultura y el arte que nos enorgullecemos haber heredado de nuestra ilustre Madre.

Pero ya por fortuna para ambas Américas y para España ha sonado la hora de las rectificaciones y no sólo en Los Angeles como acabamos de ver se le rinde tributo de justicia y de admiración a un artista hispano, sino que otras altísimas representaciones del arte y de las letras españolas, acaban de arrancar cálidos aplausos.

Y si a esos triunfos, el de Mariano Miguel en la más grande e importante exposición de pinturas panamericanas que se ha efectuado en los Estados Unidos, agregamos los recientes obtenidos por el inmenso Zuloaga y los celebrados de Beltrán y Ortiz Echaque en Nueva York y otras ciudades y los de muchísimos artistas hispanoamericanos que han cosechado aplausos en ese maravilloso país del dólar, tenemos para enorgullecernos y demostrar a los que nos han creído inferiores el error en que han venido incurriendo con tal suposición.

Ya para cerrar estos renglones vemos en la prensa de hoy la agradable noticia de la apertura de una exposición en los salones de la Hispanic Society of America de Nueva York de algunas telas del recientemente desaparecido pintor eminente Don Joaquín Sorolla y Bastida, la cual exposición dará una nueva oportunidad al pueblo norteamericano para que conozca mejor el arte nuestro.

Otra noticia cablegráfica de esta mañana nos proporciona el placer de cerrar con broche de oro estas ligeras notas que hemos escrito con cariño, y es la de que la Asociación de Patronos del Museo de Historia, Ciencias y Arte decidió adquirir el cuadro **Nosa Señora das Mariñas,** con el fin de que forme parte de la exposición permanente de los mejores pintores americanos que habrá en Los Angeles, colocado entre el grupo que se denominará "Fundadores de la Colección", y nombró a su autor, Mariano Miguel, Socio Honorario de dicha Asociación.

Tales triunfos y mucho más merece el agraciado artista a quien me complazco en felicitar cordialmente.

José Heriberto López.

La Habana, Enero-1926.

DROGUERIA
SARRÁ
LA MAYOR
SURTE A TODAS LAS FARMACIAS. ABIERTA TODOS LOS DIAS Y LOS MARTES TODA LA NOCHE

FARMACIAS QUE ESTARAN ABIERTAS HOY

VIERNES

Merced No. 42.
San Miguel y Oquendo.
Jesús del Monte No. 614.
Milagros y San Anastasio.
Luyanó No. 113.
Jesús del Monte No. 218.
Cerro 440-C.
17 entre F y G. (Vedado).
Santa Rita No. 28.
Zanja y Soledad.
Neptuno y Escobar.
Maloja y San Nicolás.
Aguila No. 236.
Escobar y Peñalver.
Revillagigedo y Apodaca.
Belascoaín No. 645.
Consulado No. 95.
Obispo No. 27.
Lamparilla y Villegas.
Luz y San Ignacio.
Infanta y San José.
Príncipe No. 19.
Caserío Luyanó.
Belascoaín No. 1.
Fernandina No. 77.
11 y M. (Vedado).
Santos Suárez y Serrano.
Cárdenas y Monte.
Correa No. 32.
Avenda de Wilson No. 109.
E. Palma No. 59.
Agula No. 58.
10 de Octubre No. 443.
35 y 2 (Vedado).

NOTA.—Este grupo deberá prestar el servicio público todo el día y la noche de los domingos siguientes:
Enero 3.
Febrero 14.
Marzo 28.
Mayo 9.
Junio 20.
Agosto 1.
Septiembre 12.
Octubre 24.
Diciembre 5.

FARMACIA Y DROGUERIA
LA AMERICANA
GALIANO Y ZANJA
ABIERTA TODA LA NOCHE
LOS SABADOS
Teléfonos: A-6171, 6172, 6173

GRANDES CIUDADES DE PIEDRA QUE NACEN A LA VIDA.-PRESENTASE EN TODO SU BARBARICO ESPLENDOR LA CIVILIZACION MAYA

LA CIUDAD DE LA SERPIENTE DE LPUMAS. — LOS MANUSCRITOS DE LOS CONQUISTADORES ESPAÑOLES DEL SIGLO XVI AYUDAN VALIOSAMENTE A LOS SABIOS DEL SIGLO XX

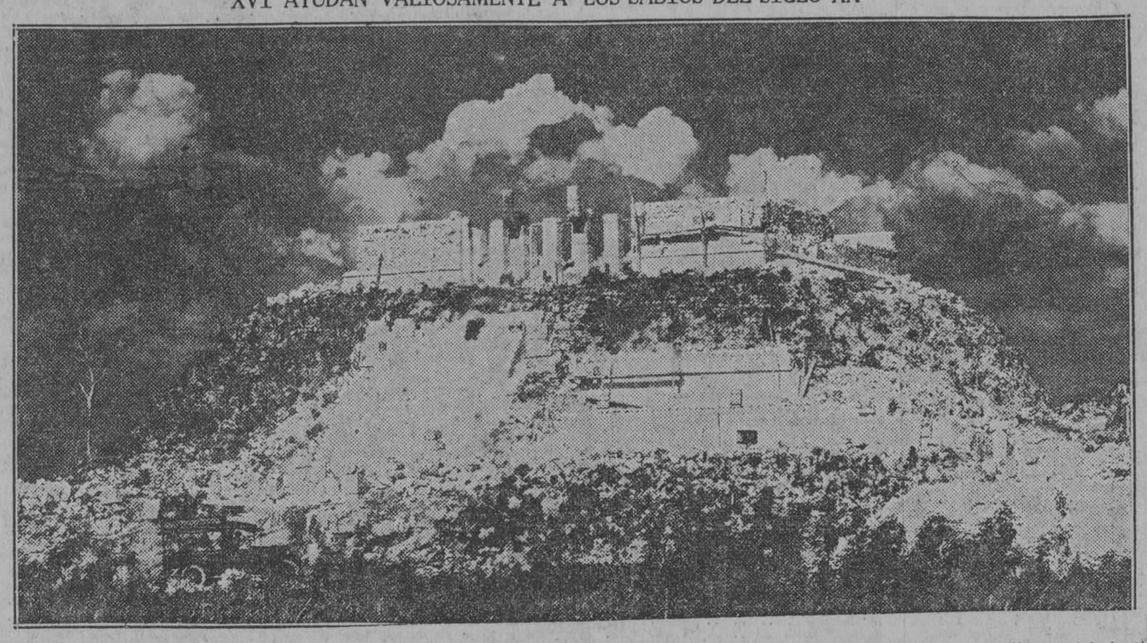

Templo de los Guerreros, descubierto en la gran ciudad maya Chichen Izta, en Yucatán, México, por la expedición de arqueólogos del Instituto Carnegie, de Washington.

(Información facilitada por la Institución Carnegie de Washington, a la North American Newspaper Alliance, con derechos reservados para el DIARIO DE LA MARINA).

NUEVA YORK, enero 17.—La antigua civilización maya, en Yucatán, va resucitando a los ojos de la moderna civilización. Los Gobiernos de México y de Washington acordaron en 1923 ayudar los propósitos que animaban a la Institución Carnegie de estudiar aquellos remotísimos tiempos, y un año después excavaba el lugar donde se alzó Chichen Izta una comisión de arqueólogos.

No puede darse el lector idea de las maravillas que como por arte de encantamiento se ofrecen ante los sabios, que sorprenden embelesados las bellezas de aquella "Ciudad de la Serpiente de Pluma", como denominaban sus moradores a la mayor de las poblaciones que los mayas edificaron, con su Templo de los Guerreros, cuyas columnas y frescos constituyen prueba evidente del temperamento artístico de estos indios, y de su sapiencia también porque allí se han encontrado ciertos pasajes de piedra que les sirvieron como puntos de observación para los fenómenos solares y que eran como una especie de telescopios sin lente con que los mayas medían el tiempo y determinaban otros datos astronómicos. Debe saberse que los mayas gozaron fama de ser los astrónomos más competentes que había en el nuevo mundo antes que Cristóbal Colón lo regalase a Europa.

Chichen Izta tiene su historia, adornada por las vicisitudes de la guerra y las veleidades del amor. Allá hacia el fin de la duodécima centuria, ochocientos años hace, bajaron a la Península de Yucatán desde las tierras montañosas de México Central, los ejércitos invasores del Imperio Tolteca, entonces la nación más poderosa del Norte de América. Ya ocupaban el país los mayas, que llevaban viviéndolo nada menos que siete siglos y al que supieron dar mejor y más honda civilización de la que los toltecas jactaban poseer: en resumen, Chichen Izta no era más que una de las varias grandes ciudades que bajo la dominación maya vivían en paz, en abundancia y en prosperidad. Pero los toltecas, superiores en la ciencia militar, derrotaron a los mayas, y Chac Xib Chac, "el más rojo entre los rojos", como se apodaba al jefe de esta nación, rindióse al emperador Hunnac Ceel, que emplazó su sede en la referida ciudad el año 1191.

Los primeros días del dominio tolteca en Chichen Izta fueron los de todo conquistador. Vestíanse—si esta palabra puede aceptarse, ya que iban desnudos, ocultando con el maxtle lo que el pudor exige—ciñendo a la cabeza vistosos penachos, pintándose el cuerpo, poniéndose una banda de plumas y adornándose con sus mejores joyas. Guardaron los jefes el casco de cobre incrustado de oro y la cota de algodón impenetrable al dardo, y los soldados el escudo, que emplearon como armas de defensa al atacar la ciudad, pero continuaron luciendo los honderos las piedras en bolsas colgadas del cinto, los flecheros el carcaj a la espalda, aquél la macana, éste la jabalina, quién la maza con puntas de pedernal, que supieron blandir en el ataque; y toda esta guisa, unida a la alta estatura y a las bellas formas de los toltecas, produjo lo inevitable, la fusión de las dos razas, dominada y dominadora, a cuya fusión ayudaron los propios mayas, aconsejando a sus hijas que no opusieran insistente reparo al afán de los conquistadores.

Clarividentes los mayas, astutos, de más inteligencia que los toltecas, al instante comprendieron que la sangre nueva les era beneficiosa, y por ello ayudaron su propagación. No se hicieron esperar los resultados, y al cabo de los años la unión de los dos pueblos, poderoso uno en la guerra, industrioso otro en la paz, produjo un extraordinario renacimiento. Reconstruyóse la antigua capital, y se edificaron el Gran Templo de Kukulcán en que se rendía adoración a la Serpiente Emplumada, el Observatrio Astronómico, la Tumba del Sumo Sacerdote, el Templo de los Jaguares, la Vía Sacra que conducía al Lago del Sacrificio, y como coronación de toda esta magna obra, el grandioso grupo de las Mil Columnas, en veinticinco acres de terreno poblado por pirámides, templos y columnatas que envolvían a una gran plaza central, el Patio de las Columnas, de cuatro acres y medio de circunferencia.

En esta plaza iniciaron los arqueólogos de la Institución Carnegie sus excavaciones, ayudados por un centenar de trabajadores indígenas. Dieron, al cabo de cuatro meses, con una gran pirámide a la que rodeaba un templo de veinte metros cuadrados, con su capilla interior, y en cuyas veintidós columnas, labradas, aparece reproducida la serpiente ídolo de los mayas. La pirámide se levanta en cuatro terrazas a doce metros de altura, y por sus muros pasa una extraña procesión de figuras de hombres, águilas, jaguares, esculpidas y pintadas de blanco, verde, amarillo, destacándose de un fondo rojo subido. Un pórtico, de columnas cuadradas, atrevida construcción de arcos, da acceso a la escalera, alta de treinta y seis peldaños, con balaustradas magníficas, todo macizo, esculpidas también con aspectos de la serpiente emplumada.

La vista que desde aquí se ofrece asombra y espanta. El Templo de los Guerreros está ante nuestros ojos, con sus doce columnas de cuatro caras, en cada una de las cuales aparece labrado un tipo militar tolteca, con todas las armas y adornos de que se servían para su oficio, y en cuyos muros se representan en frescos, aun bien conservados, figuras humanas que ofrecen incienso a los ídolos, jaguares que enseñan los dientes y serpientes que se arrastran entre el hombre y la fiera, todo un cuadro bizarro de la antigua vida maya y sus creencias mitológicas.

Se han hecho, también, excavaciones que han dado por resultado descubrir el Observatorio Astronómico, el Templo de las Cuatro Entradas y una capilla junto al acueducto de la ciudad.

Reconocen los arqueólogos de la Institución Carnegie la valiosa ayuda que les han prestado en sus trabajos preparatorios los detalles, notas y observaciones que han encontrado en los documentos antiguos de los conquistadores españoles que tanto dijeron y escribieron de estas grandes ciudades de piedra del Nuevo Mundo. Suenan y salen a relucir en alabanza los nombres de Francisco Hernández de Córdoba, que en 1517 tocó la costa Este de Yucatán cerca del Cabo Catoche y de la Isla de las Mujeres; de Juan de Grijalva, que un año después salió de Cuba para descubrir la isla de Cozumel, a la que dió el nombre de Santa Cruz, y desde donde cruzó a la citada costa oriental, viendo tres grandes ciudades, una de las cuales "era tan grande y parecía tan hermosa, que no Sevilla podía ser mejor ni mayor"; de Hernán Cortés, del sacerdote Jerónimo de Aguilar y de Landa, el segundo obispo de Yucatán, que dejó escritos interesantes manuscritos de la vida y costumbres de los indios mexicanos.

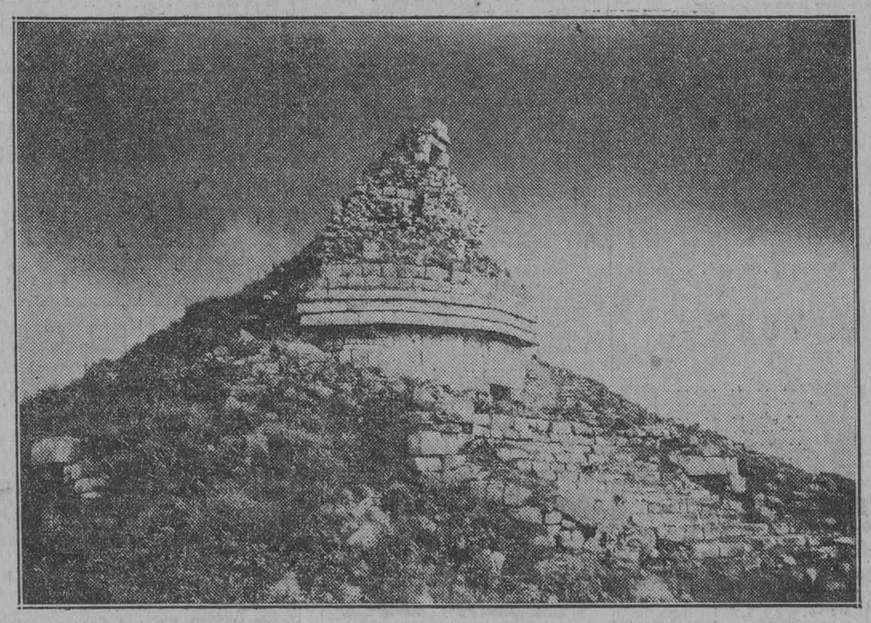

La "Torre de los Astrónomos", que servía de observatorio a los indios mayas de Chichen Izta, y que están restaurando los arqueólogos de la Institución Carnegie.

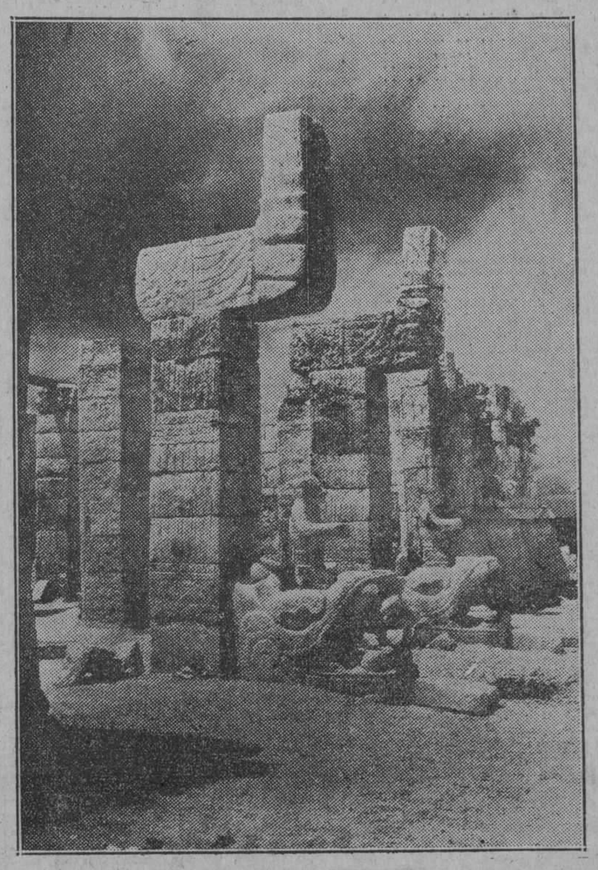

Columnas del Templo de los Guerreros restauradas por los sabios que las han descubierto en Yucatán.

DEPARTAMENTO DE OBSEQUIOS DEL "DIARIO"

ESTAFETA

Diariamente insertaremos en esta sección las contestaciones a las cartas que nos lleguen solicitando informes, y todo lo relacionado con los obsequios ofrecidos por el DIARIO DE LA MARINA en el presente año de 1926.

También publicaremos una relación de todas aquellas cartas que se reciban con la dirección deficiente o sin dirección y que por ese motivo no puedan ser enviados los vales numerados.

NO HAY QUE OLVIDAR, CON LA REMISION DE LOS CUPONES, EL CORRESPONDIENTE SELLO PARA EL FRANQUEO.

2,021

La persona que tenga en su poder este vale numerado para los viajes a España o Francia con que obsequia a sus lectores el DIARIO DE LA MARINA, debe presentarlo o enviarlo a la Oficina de los Obsequios para comprobar el nombre con que fué expedido y a fin de evitar cualquier dificultad en el caso de que resultara favorecido.

ADVERTENCIA

Un vale numerado extendido a nombre de una persona no podrá ser cambiado para cederlo a otra. Sólo se rectificará el nombre en el caso de un error, cuando sea comprobado por nuestro Departamento de Obsequios.

CUPONES RECIBIDOS SIN LA DIRECCION DEL REMITENTE

José Fernández y Fernández 10.—Domingo Núñez 10.—Manuel Viego 10.—Manuel Rodríguez López 10—Concepción Rodríguez 50.

SIN NOMBRE DEL REMITENTE

La Casa Grande, Bejucal.—Hotel Miramar, Isabela de Sagua.

CARTAS DEVUELTAS POR CORREO POR DEFICIENTE DIRECCION

Francisco Chávez y López, San Severino 27.—Matanzas.

DETENIDAS EN DISTINTAS ADMINISTRACIONES DE CORREOS

Juana A. de Alvarez, Matanzas.—Ernesto Cuervo, Jesús del Monte.—M. Martí, Martí No. 36, Manzanillo.

INSTRUCCIONES QUE DEBEN CONOCER LOS INTERESADOS EN NUESTROS VIAJES A ESPAÑA O FRANCIA

Para el rápido cange y remisión de los vales numerados, es conveniente (no imprescindible) que los cupones que se envían por correo, vengan en cantidad no menor de 50 en cada paquete o carta.

Los cupones deben separarse de diez en diez, unidos por presilla u otra manera cualesquiera, para hacer más fácil la contabilidad.

En envío del "sello" para el franqueo de los vales numerados que remite nuestra oficina, es imprescindible. Por lo tanto, no tendrán derecho a reclamación los que no cumplan con este requisito.

La dirección del remitente debe venir escrita lo más clara posible, para evitar confusiones en el Correo y dificultades a la hora de identificar a los que resulten agraciados con nuestros viajes.

Economice su trabajo y el nuestro. En lugar de escribir cartas acompañando los cupones, llene el cuadro que insertamos los lunes en esta página, uniendo al mismo el sello en el lugar indicado y de ese modo recibirá más rápido los vales numerados.

DE DIA EN DIA

Los actores fallecidos y el cinematógrafo. — La aplicación de una nueva Ley.— El "Plus Ultra" y el "Non Plus Ultra".

En Hollywood, la capital de Cinelandia, están preocupadísimos por este hecho innegable: que el público, que no tiene el menor inconveniente en leer los libros de un autor ya muerto o ver las comedias de un comediógrafo ya fallecido u oír la música de un compositor que ya la ha diñado, se obstina en no querer ver las películas de un actor que haya abandonado este pícaro mundo.

En Hollywood se considera esto paradógico, pero es sin duda por la cuenta que les tiene a los horadoja y lo que ocurre en ese sector es la cosa más natural y menos digna de llamar la atención.

La responsabilidad no es del público; es de los mismos industriales de ese gran centro mundial de producción peliculera, donde hasta se combinan dramas para llamar la atención de los cinematómanos hacia los actores peliculeros, si la vida privada de éstos está retonces losl-rhetaao taoiao aoaooio sultando demasiado vulgar. Entonces los negociados destinados a la reclame dan cuenta a los cuatro vientos de todos los detalles íntimos relacionados con la tragedia y le hablan a uno del carácter y del tipo y de los parientes de los protagonistas, sin omitir los platos que les son favoritos, la clase de perros que les gustan, la forma de las babuchas que usan para andar por casa, etc. etc. ¿Cuál es la consecuencia? Una que de momento da muy buenos resultados, pero que a la larga es mortal por necesidad: el público concluye por conocer tan a fondo a los héroes de la pantalla, que acaba por considerarlos como de la familia y como a tales parientes los trata y como a tales parientes los quiere. Resultado, que cuando se muere uno de ellos, las familias tienen un disgusto atroz y si algunas no visten luto, es por aquello del qué dirán. En tales circunstancias pedirles que vayan a verlos trabajar, sabiendo que están muertos, es proposición destinada a tener poco éxito. La prueba está en que nadie ha intentado el negocio de vender películas de personas que ya han pasado a mejor vida a los familiares que lloran su desaparición. Será temor, será preocupación, será falta de costumbre, lo que ustedes quieran, pero a nadie le gusta que le salgan los muertos, mucho menos para que éstos se muevan haciendo caso omiso de la persona que los invoca. Bastante es, en fin, que las proyecciones de películas donde figuran actores ya fallecidos, no hayan sido todavía interrumpidas por sollozos lastimeros, en desacuerdo muchas veces con la actitud del actor. A nosotro no nos extrañaría que al tiempo de ver a Max Linder enseñando la destrozada "derriere", se nos desmayase al lado una dama... ¡Tanto que ella se reía con el pobre Max!

Con el tiempo los manufactureros de Hollywood caerán en cuenta de que van por mal camino con sus desaforadas campañas de publicidad y contratarán a los actores con la condicional de que no le digan a nadie esta boca es mía respecto a su personalidad, cosa de que puedan morirse cuando mejor les plazca sin lesionar sus intereses como ahora lo vienen haciendo.

"Los espectáculos desben tener el cincuenta por ciento de mujeres".

Va a ser un poco difícil lograr esto en algunos casos, pues como no se ignora hay teatros que son sólo para hombres.

Ya llegó a Huelva, procedente de Melilla, el hidroplano del Capitán Franco. El aparato, ha sido bautizado con el nombre de "Plus Ultra", que al mismo tiempo que nombre, es un precioso lema y muy adecuado hasta ahora.

Tan adecuado como sería el nombre de "Non Plus Ultra" al aeroplano del aviador Casa Grande, natural de Italia y avecindado en Casa Blanca.

Por lo menos parece que quiere hacerse vecino de aquella población rifeña, en vez de seguir a Buenos Aires.

Aboga el doctor Freyre de Andrade por la concentración de un tratado con el comercio de Chile

Celebró ayer sesión el Club Rotario de la Habana, con asistencia como invitado de honor del general Fernando Freyre de Andrade.

Asistió también a la sesión una comisión de rotarios de Cleveland presidida por Mr. Walter D. Foss.

El Presidente señor González Shelton, anunció que el doctor Vázquez Bello, Presidente del Senado, concurrirá a una próxima sesión para explicar su proyecto de reducción de tarifas ferroviarias en beneficio de la agricultura, la industria y el comercio; y que había enviado numerosos folletos con dicho proyecto de ley, los cuales fueron repartidos ayer mismo entre los presentes.

Seguidamente anunció el Presidente que el celebrado barítono cubano, señor José M. Fuentes cantaría algunos números de su repertorio acompañado al piano por el maestro Moisés Simón, lo que así se hizo con gran complacencia de todos, que aplaudieron con el entusiasmo de siempre al referido cantante.

Después se dió cuenta de haber sido nombrado Secretario en propiedad, por acuerdo de la Directiva, el doctor Ernesto R. de Aragón, el cual, contestando a las manifestaciones de simpatía con que hubo de acogerle la noticia, hizo constar su reconocimiento y tuvo frases de elogio para su antecesor en el cargo, doctor René Acevedo.

También se dió cuenta de otro acuerdo de la Directiva por el que se envió un mensaje de felicitación al Presidente de la República con motivo de la rebaja obtenida en las tarifas ferrocarrileras y de la satisfactoria solución del conflicto universitario.

Por un tercer acuerdo de la Directiva ha sido nombrada en la siguiente forma la comisión que representará al Club de la Habana en las Conferencias del Distrito, que tendrán efecto en Camagüey a mediados de febrero próximo.

DELEGADOS: Alberto González Shelton, Mario Núñez Mesa, Morris Achechter, Carlos Alzugaray y John L. Stowers.

SUPLENTES: Adolph H. Kates, Ricardo Gutiérrez Lee, Carlos Gárate, Eduardo Chibás y Walfrido Santacruz.

Se ha nombrado una comisión que integran el doctor Mario Núñez Mesa, como Presidente, y los señores Eusebio Dardet, Ernesto R. de Aragón y Carlos Alzugaray, como vocales, la cual reglamentará una iniciativa de la Directiva en el sentido de crear premios para los actos de heroismo realizados por cualquier vecino de la ciudad.

La presentación del general Freyre de Andrade, invitado de honor, fué hecha en términos altamente encomiásticos por el doctor Marinel-lo. Después se concedió la palabra al general Freyre, el cual disertó sobre su reciente viaje a Chile como Enviado Especial del Gobierno a la trasmisión de poderes, elogiando el grado de civilización alcanzado por aquella república hermana.

Hizo notar que todos los Presidentes de Chile han sido personas honorables y puras, que salieron siempre del poder en las mismas condiciones en que fueron a él. Dijo que el actual gobierno, presidido por el señor Emiliano Figueroa, se ocupa únicamente en una labor administrativa y que el pueblo coopera al engrandecimiento de la patria; pero que Chile tiene un cáncer que devora al país y no es otro que el militarismo, que acaba con todos los recursos de la nación, viéndose obligados los contribuyentes a pagar fuertes sumas para mantenimiento del ejército y de la marina. En cuanto a la sociedad chilena, dijo que reina en las distintas clases un gran espíritu de cordialidad y sencillez, amistad y confraternidad, y poca inclinación al lujo.

Agregó después que el nuevo Gobierno está ansioso de mantener las mejores relaciones con los demás pueblos de América, que el pueblo apoya entusiastamente la política de propulsión de los negocios, que hay allí afecto para Cuba, cuyos asuntos se conocen bastante bien, y especial deseo de estrechar las relaciones con nosotros; que Chile gasta más de 20 millones de pesos al año en azúcar y que el Gobierno tiende a reducir en todo lo posible los derechos a nuestro tabaco y a comprar mayor cantidad de azúcar cubana. El doctor Freyre de Andrade abogó por la iniciación de gestiones para concertar un tratado comercial con Chile, donde hay —dijo— excelentes frutas que harían competencia a las de los Estados Unidos pues las épocas de cosecha son muy distintas en uno y otro país. También habló de posibles concesiones a los vinos chilenos, cuya calidad encomió, y a otros artículos.

Terminó haciendo cálidos votos porque en breve sea una realidad el hermoso ideal de positiva unión entre los pueblos de América. Fué muy aplaudido.

LA MEDALLA DE PARIS A UN CUBANO

Por cablegrama enviado de la Legación nuestra en Francia, nos enteramos que el señor Ruy de Lugo Viña, que por dos veces ha llevado a Europa la representación de nuestro Municipio, ha sido honrado últimamente con una distinción excepcional, pues el Consejo Municipal de París tomó el acuerdo expontáneo de concederle la medalla de la Ciudad Luz.

Este honor no se dispensa frecuentemente y es el señor Lugo Viña el

Ruy de Lugo-Viña

único cubano que ha sido honrado con él, tal como se manifiesta en el cablegrama recibido.

Para nuestro compatriota, esa recompensa enaltecedora por sus trabajos en pro del intercambio urbano significa una definitiva consagración. Por ello nos complacemos en felicitar a quien recibe del extranjero justos galardones, merecidos por su bella e intensa labor.

UN HIJO DE PAINLEVE SE HACE ARTISTA DE LA PANTALLA

PARIS, enero 20. (S.E.) Juan Painlevé, hijo del político francés del mismo nombre, que actualmente es Ministro de la Guerra y varias veces ha sido presidente del Gobierno de la República, ha firmado un contrato como artista de cine, apareciendo como el actor principal de la película El Desconocido. Le nacieron estas aficiones al impresionar films científicos en su profesión.

El joven Painlevé hace sus estudios en la Sorbona, a cuyo instituto, corto de fondos, se propone auxiliar con el producto que le rindan las dotes de peliculero que le adornan. Dice que debe muchos de sus conocimientos al laboratorio de la Sorbona, y quiere mejorarlo dotándolo de fondos para ampliar los elementos con que cuenta.

LAS MUJERES SUECAS NO QUIEREN OLVIDAR A SUS ANTECESORAS VALKIRIAS

ESTOCOLMO, enero 20. (UP). Como protesta contra la reducción del ejército votada por los partidos de la izquierda, se h aorganizado en Suecia una guardia nacional voluntaria, en la que se alistan constantemente mujeres, que no quieren perder esta ocasión que se les presenta de repetir las costumbres de sus remotas antecesoras las valkirias suecas a quienes las leyendas escandinavas presentan al servicio bélico de los dioses Odín y Thor.

Pasan de cinco mil las mujeres que se han incorporado ahora a esa milicia voluntaria.

M.E.C.D. 2016

EDICION DE LA TARDE
Servicio Radiotelegráfico

DIARIO DE LA MARINA

EDICION DE LA TARDE
ULTIMAS NOTICIAS

AÑO XCIV.—NUM. 15 El periódico más antiguo de Cuba

LA HABANA, VIERNES 22 DE ENERO DE 1926.—SANTOS VICENTE Y ANASTASIO

Acogido a la franquicia postal 4 PAGINAS.—5 CENTAVOS

Radionotas de Broadway

Por Miguel de ZARRAGA

LOS SAJONES SE ACERCAN

En el Congreso Comercial Panamericano, recientemente reunido aquí, hubo una nota, al parecer insignificante, de extraordinaria trascendencia para el futuro: la presencia, por vez primera en asambleas internacionales de esta índole, de un delegado del Canadá...

Hasta ahora, el Panamericanismo sólo comprendía a los Estados Unidos y a las repúblicas hispanoamericanas. El Canadá, como dominio británico, manteníase fuera de la órbita de aquél. Pero ahora ha habido una sorpresa: los canadienses designaron a su Comisionado de Comercio, Mr. Frederic Hudd, para que les representara en el Congreso Comercial Panamericano, y éste se apresuró a recibir al huésped sajón con todos los honores.

Los grandes diarios neoyorquinos han comentado esto con efusivo interés y unánimemente reconocen la conveniencia de que, para lo sucesivo, se cuente siempre con el Canadá en toda reunión panamericana. Siendo el Canadá una parte de América, tan grande como el Brasil y casi como los Estados Unidos, más populoso que la Argentina y tan rico como la más rica nación hispanoamericana, ¿por qué se había de excluir al Canadá? No importa que el Canadá siga siendo un dominio británico. Para los americanos, un canadiense no es más que un canadiense, y los canadienses de origen francés, que no son menos que los de origen inglés, hasta se indignan de que se les llame ingleses. Y, a fin de cuentas, acaso no esté lejano el día en que las distintas provincias canadienses se conviertan en otros tantos estados de la Unión Norteamericana...

Por lo pronto, los Estados Unidos ya piden el ingreso del Canadá en la Unión Panamericana de Washington, donde aquéllos se creen ¡ingénuos!, demasiado solos frente a las veinte naciones hispanoamericanas. En lo futuro, a los Estados Unidos se les unirá el Canadá y en los debates que se produzcan ya no tendrán escrúpulo alguno los norteamericanos al exponer sus puntos de vista, tan distintos siempre de los del Sur. Si los canadienses piensan, como pensarán, lo mismo que ellos, ya no podrá decirse que es la de ellos una opinión única. Y mucho menos si a sus votos se unen, como ya ahora suele ocurrir, los de Cuba, Santo Domingo, Nicaragua, Panamá y algún otro.

¿Se querrán enterar de todo esto los demás países hispanoamericanos? ¿No llegará un día en el que todas las naciones hispanoamericanas, sin perjuicio alguno para la respectiva independencia de cada una de ellas, se decidan a proceder **en bloque**? ¿No podremos ver formados nunca, aunque sólo sea espiritualmente, los Estados Unidos del Sur?...

De la fuerza que éstos ya tienen, aún antes de existir como tales, puede juzgarse por los temores expuestos en este mismo Congreso Comercial Panamericano al declarar John Barrett, en tonos de agudo sensacionalismo, que la América Española está actualmente bajo la influencia de una furiosa campaña de propaganda europea dirigida contra los Estados Unidos, siendo prueba, según él, de los efectos de aquélla "la actitud antiamericana asumida por los principales diarios de Sud América"... ¡Como si los pueblos hispanoamericanos necesitasen que les recordara Europa la norteamericana Doctrina de Monroe!

La antipatía del Sur al Norte es innegable. Pero a los Estados Unidos, con o sin el Canadá, no les sería difícil convertirla en simpatía. Bastaría con no empeñarse en seguir creyendo que más allá del Río Grande no hay más que indios.

Nueva York, Enero de 1926.

EL PROBLEMA DE ESPAÑA EN MARRUECOS

NOTICIAS DE MADRID DEL 26 DE DICIEMBRE
AL MARGEN DE UNA CONFERENCIA

"Campaña de invierno" ha sido el enunciado de la conferencia que ante el alto comisario y una distinguida concurrencia acaba de pronunciar en el Casino Español de Tetuán el ilustrado auditor don Manuel del Nido, muy aficionado al estudio de las cuestiones marroquíes.

Muy amena y documentada, la conferencia tiende a señalar lo que, a juicio del exponente, debe hacerse durante el invierno, después de nuestra entrada en Axdir para recoger lo mejor posible los frutos políticos de ese éxito militar e intensificar nuestra obra de protectorado.

La campaña de invierno ha de ser campaña política, sin que esto quiera decir que no hayan de intervenir las ramas cuando las circunstancias lo requieran.

Pero esta campaña de invierno—política indígena y protectorado—requiere una preparación especial, gran estudio y entrenamiento. Y es en este punto donde el conferenciante abre un paréntesis bien elocuente: "¿Estamos preparados para esta campaña?"

Pues hay que prepararse para ella con la rapidez posible. No hace mucho el marqués de Estella daba una solución teórica para el problema de Marruecos, cuyas bases principales eran la prosecución con Francia de la acción de dominio y desarme: aislar a Abd-el-Krim, persiguiendo el laborantismo y el contrabando; segregación de la rebeldía por medio de una hábil campaña entre las cabilas; organización majzeniana del país, ligando a nosotros a los caides por un interés personal, dejándoles las fuerzas indispensables para imponer su autoridad a la cabila; fomento de intereses entre españoles e indígenas, e intensificación del ejército colonial para suprimir toda unidad expedicionaria.

He ahí, a grandes rasgos, un buen programa. Pero no basta un buen programa si nos faltan elementos para desarrollarlo.

En Marruecos nos sobraron planes casi siempre. Lo que nos faltó fué constancia para desarrollarlos hasta el final y funcionarios competentes en el número necesario, para su acoplamiento en las distintas regiones donde había que implantar el sistema. No bastan bellas teorías escritas, puesto que hasta que no sean aplicadas en la práctica no han de obtenerse resultados positivos e inmediatos.

Antes de esbozar los detalles de esta campaña política a que circunscribe el señor Del Nido la "campaña de invierno", habló de la personalidad de Abd-el-Krim, prejuzgando cómo había de tratársele, llegado el caso de una tentativa de paz por su parte. Y paso a definir la personalidad del cabecilla. Unos lo presentan como jefe rebelde. Otros como bandolero.

El Derecho musulmán ya habla de estos asuntos. La rebelión tiene por base un pretexto político o religioso, y el bandolerismo es el ataque a mano armada en los caminos. Pero la guerra en Marruecos se divide en guerra civil y guerra santa. La primera es cuando los musulmanes, unidos por su ideal religioso, pelean contra los que consideran infieles.

Sentado este precedente, parece que la campaña que sostiene Abd-el-Krim tiene los dos caracteres: el de la guerra civil, porque combate contra fuerzas del Majzén, al que se muestra rebelde, y el de guerra santa, puesto que combate con un Ejército extranjero que robustece al Gobierno marroquí.

Llegada una rendición, o el concierto de una paz, es creencia del conferenciante que Abd-el-Krim deberá ser tratado como jefe rebelde, si bien sus secuaces deberán serlo como simples bandoleros.

Pero, en fin, tanto este asunto como los demás que comprende su conferencia no tienden sino a analizar cuál debe ser la orientación de la campaña política. La rebelión ha de combatirse por medio de una hábil política de atracción para segregar a los rebeldes e ir haciendo el vacío al cabecilla entre las mismas cabilas que un día le apoyaron y obedecieron ciegamente.

Luego, la campaña que se haga la divide el señor Del Nido en tres partes: política local, política regional y política general.

Para la primera necesitan los interventores civiles o militares que deban desarrollarla la preparación concienzuda de que ya hemos hablado. La política local, la de las cabilas, es acaso la más importante en este país donde las cabilas vivieron en constante estado de rebelión y de luchas internas. Es en ellas donde cada interventor debe desarrollar toda su inteligencia, todo su tacto y todo su entusiasmo por la difícil misión que cerca de la cabila le compete; en cuya labor será puesta a prueba su paciencia en mil ocasiones. Pero todo cariño será poco si se quiere lograr el éxito.

Hay que mostrarse ante los cabileños como más justos y morales que sus antiguos dueños, interviniendo con gran discreción en los fallos que las autoridades indígenas dicten; castigando a los prevaricadores; pero apoyando y robusteciendo a los que lealmente estén a nuestro lado y se muestren rectos y justicieros. El duque de Isly dijo que después de la conquista el primer deber del conquistador es el de gobernar bien el pueblo vencido. Y el coronel Berriau, en sus consejos a los oficiales de Intervención franceses, dice: "Las poblaciones indígenas deben administrarse directamente, dejándoles sus cuadros naturales, y el papel del protector debe limitarse a la formación de estos cuadros y a inspeccionar su gestión".

Entre la labor más complicada que se realice figura la de esclarecer y catalogar la propiedad inmueble, tan enmarañada en Marruecos; las tierras de propiedad privada, las tierras muertas, tierras Majzén o Habus y tierras de propiedad colectiva.

Y, por último, la política local deberá ser arma poderosa en poder de los directores de la política general, a la que servirán un concienzudo resumen de confidencias, estadísticas, censo, etc.

La política regional, que no será sino una ampliación de la política local, requiere amplio conocimiento de las características, usos y costumbres de dos regiones tan dstintas como el Rif y Yebala donde no puede ser igual el método que se emplee. Requiere la política regional conocimiento detallado de las cabilas y fracciones que la componen; estudio y proposición de las obras públicas que deban efectuarse; caminos, escuelas, puentes, etc., y en particular cuidar del fomento de la agricultura con los medios modernos que la administración adquiera, en la seguridad de que la riqueza del suelo ha de ser la mejor garantía de la paz en las cabilas.

En cuanto a la política general, ha de orientarse a la captación de aprecio y la amistad de los naturales, haciéndoles desechar la idea de que nosotros hemos venido a conquistar su territorio. El mayor triunfo nuestro ha de ser alcanzar el mejoramiento de la vida marroquí.

Los medios para lograrlo son los de intervenir la Administración con rectitud y justeza; construir caminos entre las ciudades y las cabilas; mantener el orden por medio de las tropas indígenas que robustezcan la autoridad de los caides y tener nuestras tropas situadas en los puntos estratégicos donde constituyan una amenaza para atajar cualquier intento de rebeldía; desarme en toda la retaguardia de las líneas; fomento de la cultura, ampliando las actuales escuelas coránicas, creando escuelas de artes y oficios y abriendo la antigua Medarsa de Tetuán; apertura de un centro de preparación del bachillerato y carreras de utilidad práctica e inmediata aplicación en el Protectorado, que puedan ser desempeñadas por indígenas; Correos, Telégrafos, etc. Y un cobro aquilatado de tributos para nivelar los presupuestos del Protectorado, ajustando al máximum que podamos conceder para esta empresa los gastos de nuestra obra política y militar.

Pero por este camino que nos lleva el conferenciante llegamos siempre al punto de partida: ¿Estamos preparados para esta campaña? ¿Tenemos los hombres preparados y en número suficiente para desarrollar este plan, el único que puede conducirnos al éxito y a terminar con la cronicidad de la guerra?

Tenemos algo para empezar; pero no lo suficiente; es preciso fomentar la preparación de nuestros funcionarios civiles y militares a utiliz-

(Pasa a la pág. 3)

LA COMISION PREPARATORIA PARA LA CONFERENCIA DEL DESARME

PREGUNTAS QUE SE SOMETERAN A ESA COMISION

(Por TIBURCIO CASTAÑEDA)

Las dificultades que se presentan para llegar de común acuerdo todas las Naciones a la Conferencia del Desarme han de ser vencidas antes. Para ello debiera haber conformidad en lo que encierran cada una de las siete cuestiones que se someterán a la discusión de los Delegados allí congregados.

Primera

¿Qué se entiende por la palabra "armamento"?

(A) Definición de los varios factores,—militar, geográfico, económico, etc., de que depende la fuerza de una Nación en tiempo de Guerra.

(B) Definición y caracteres de los varios factores que constituyen los armamentos de un país en tiempo de paz. Diferentes categorías de armamento; militar, naval y aero. Métodos de reclutamiento, ejercicios y organización, en relación con una leva militar rápida.

Segunda

(A) ¿Es hacedero el limitar la posible fuerza militar de una Nación, o deben las medidas de desarme que se dicten referirse al estado de paz?

(B) ¿Qué es la limitación de armamentos?

Las varias formas que ofrece la reducción o limitación pueden ser por tierra, por mar o por el aire. Ventajas o desventajas que presentan cada uno de estos métodos o formas. Por ejemplo: la reducción de las grandes unidades militares en tiempo de paz, o su equipo e inmediata mobilización del ejército; la reducción o extensión del servicio militar; la reducción de los gastos de la defensa Nacional.

Tercera

¿Qué medio hay para fijar el armamento de un país comparado con el de otro?

Número de tropas, tiempo de servicio, equipo, presupuesto militar, etc.

Cuarta

¿Puede decirse que hay armamentos ofensivos y armamentos defensivos?

Hay medio para saber si una fuerza militar determinada está organizada exclusivamente para la defensa, cualquiera que sea el uso que de ella se haga en tiempo de guerra, o si por el contrario se ha creado esa fuerza para fines de agresión?

Quinta

(A) ¿En qué principios se puede crear una escala de armamentos que se permita a diversos países, tomando en cuenta especialmente:

(a) Su población, situación geográfica y recursos.

(b) Naturaleza y distancias de sus comunicaciones marítimas.

(c) Cantidad y carácter de sus ferro-carriles.

(d) Resistencia de sus fronteras o de importantes centros vitales cerca de las fronteras.

(e) Tiempo que se necesita para transformar el armamento de tiempo de paz en el de guerra.

(f) Grado de "seguridad" que se puede proporcionar a un Estado en caso de que sea agredido, dentro de los preceptos de la Liga de Naciones o por pactos realizados con ese Estado agredido?

(B) ¿Puede realizarse la reducción de armamentos, examinando los diversos medios para asegurar el auxilio económico y militar de que trata el artículo 16 de la Liga de Naciones, que se puedan poner en práctica tan pronto como el acto de agresión se ha llevado a cabo?

Sexta

(a) ¿Pueden diferenciarse los aeroplanos con fines comerciales de los de objetivo militar, al tratarse del desarme?

(b) ¿Puede aplicarse la conclusión a que se llegue en esa diferenciación a los aeroplanos y también a sus motores?

(c) ¿Es posible dar algún valor militar a las flotas mercantiles de un país al computar su armamento naval?

Séptima

(a) Admitiéndose que el desarme depende de la seguridad de un país de no ser atacado ¿hasta qué punto puede realizarse un desarme regional?

(b) Es impracticable todo proyecto de desarme si no se extiende a todas las Naciones?

(c) Si es posible el desarme de una Nación ¿concluiría ese desarme a uno general?

Veamos lo que dice ese artículo 16 de la Liga de Naciones, especialmente en su párrafo 1o.

Siempre ha sido campo de batalla la creación de ese ejército internacional para hacer obedecer los acuerdos de la Liga y que ni una sola vez se ha llevado a la práctica.

Artículo 16

Si algún Miembro de la Liga, contraviniendo las obligaciones impuestas por los artículos 12, 13 o 15, recurre a la guerra, se considerará ipso facto como autor de un acto de guerra contra todos los demás Miembros de la Liga. Estos se obligan a romper inmediatamente con aquél todas sus relaciones comerciales o financieras, a suspender todas las relaciones entre sus nacionales y los del Estado autor de la ruptura del pacto y a hacer cesar todas sus comunicaciones financieras, comerciales o personales entre los nacionales de aquel Estado y los de cualquier otro Estado, ya sea o no Miembro de la Liga. En ese caso tendrá el Consejo el deber de recomendar a los diversos Gobiernos interesados los efectivos militares, navales o aéreos con los que los Miembros de la Liga habrán de contribuir respectivamente a las fuerzas armadas que se destinen a hacer respetar las obligaciones de la Liga.

Convienen, además, los Miembros de la Liga, en prestarse mutuo apoyo los unos a los otros en la aplicación de las medidas económicas y financieras que deban adoptarse, en vista del presente artículo, para reducir al mínimo las pérdidas y los inconvenientes que de esas medidas puedan resultar. Se prestarán igualmente su mutuo apoyo para resistir a toda medida especial que contra alguno de ellos pueda adoptarse por el Estado infractor del Pacto. Adoptarán las disposiciones necesarias para franquear el paso a través de su territorio a las fuerzas de cualquier Miembro de la Liga que participe en la acción común para hacer respetar las obligaciones de la Liga.

Podrá ser excluído de la Liga cualquier Miembro culpable de violación de alguna de las obligaciones resultantes del Pacto. La exclusión podrá ser decretada por el voto de todos los demás Miembros de la Liga representados en el Consejo.

ECOS DE ANDALUCIA

MALACA.—Niño muerto.—El incendio de Ronda.—Estafa Considerable.—El viaje del Rey.—Fiesta de los franceses

En el Muelle de Cánovas se reunieron varios niños y empezaron a jugar al escondite.

Uno de ellos buscó refugio en lo alto de una pila de tablones que dispuestos para embarcar tenía la Casa mercantil del señor Ojeda.

Por un esfuerzo, que debió hacer el muchacho, se desvió uno de los tablones, cojiendo debajo a la infeliz criatura que dió horribles gritos. Tras ese tablón cayeron otros y la víctima quedó sepultada bajo un enorme pila de madera.

Los otros muchachos pidieron socorro, acudiendo varios jornaleros que cerca trabajaban y una pareja del cuerpo de Carabineros.

Con actividad y grandes esfuerzos se levantaron los tablones pero solo se descubrió el cadáver del niño.

Este se llamaba Antonio Cortés Felices.

A poco de ocurrir el suceso acudieron los padres y a todos impresionó la dolorosa escena que allí tuvo lugar.

El amplio Colegio que los Padres Salesianos tenían en Ronda ha sido destruido por un horroroso incendio.

Por la mañana se inició un fuego en la chimenea de la cocina y aunque se apagó pronto por el personal subalterno, debieron quedar algunas ascuas.

Por la noche de nuevo el fuego apareció; pero agitado por el vendabal que reinaba hizo presa en las maderas del tejado, sin posibilidad de dominarlo.

La planta alta y baja ardieron a la vez, quedando en alberca el edificio.

Dió la feliz casualidad que 250 internos que había en el Colegio estaban en una sesión de Cinematógrafo y a esto se debió que no hubiese desgracias personales.

Los niños fueron recogidos en fondas y casas particulares, probando los rondeños su caridad, pues todos se disputaban el llevarselos a sus domicilios.

Las pérdias se calculan en mas de quinientas mil pesetas.

Se cree que no estaba el local asegurado.

Se dió como seguro que en Málaga se había refugiado un comerciante italiano que estafó a un Banco de París la respetable cantidad de 350.000 francos.

Al objeto de capturar al estafador vinieron a Málaga varios agentes de la policía francesa pero sus activas gestiones no han tenido resultado.

El sujeto, si estuvo, se marchó antes de que llegase la Policía.

Se asegura que los agentes se dirigirán en los correos-aeroplanos a Larache y Casablanca.

Telegramas de la corte anuncian que es cosa segura que S. M. el Rey Don Alfonso XIII vendrá a Málaga el mes próximo.

Con este motivo exite una comisión organizadora del recibimiento que no se duerme y trabaja sin descanso.

Asistirá a la inauguración del magnífico Hotel Príncipe de Asturias, situado en el Paseo de Reding, con fachada al mar y que promete ser uno de los mejores de Europa.

Se verificará el descubrimiento de la estatua levantada en honor del heroico hijo de esta Provincia, Comandante Benítez, producto de una suscripción patriótica.

El banquete que se le ofrecerá aun no se sabe el sitio en que tendrá lugar, pero es probable sea en el salón de actos de la Sociedad Filarmónica, ya que es reducido el del Ayuntamiento.

Málaga está dispuesta a responder una vez a su adhesión leal a su noble Soberano que tantos afectos cuenta en toda España.

Los alumnos de la Escuela Francesa celebraron una atractiva velada en el Coliseo de la calle de Zorrilla.

Para asistir a ella vino expresamente de la corte el Embajador de Francia en España, Mr. Peretto de la Rossa. También concurrieron los Jefes y Oficiales de los buques de guerra surtos en el puerto.

Hubo parte de concierto, se representaron obras francesas, se cantaron himnos nacionales franceses y españoles y acabó el espectáculo con la comedia en tres actos de los señores Alvarez Quintero: "Las de Caín".

Fué dirigida por el Profesor de la Real Academia de Declamación señor Ruiz Borrego.

SEVILLA.—El Guadalquivir se desborda.— Contra los Automóviles.

Muchos años hacía que los andaluces no experimentaban un temporal de lluvias como el presente.

Es raro la población que no ha sufrido inundaciones y algunas pérdidas considerables.

Los trenes circulan con gran retraso y no en toda las líneas, los barcos se refugian en los puertos y los pescadores no pueden ejercer su industria.

De Sevilla y Córdoba se reciben noticias alarmantes.

En la primera de estas ciudades el Guadalquivir se ha desbordado, inundando los muelles y graduandose en mas de un millón de pesetas las mercancias arrastradas. Numerosos vecinos de las Barriadas han encontrado refugio en el Matadero Nuevo.

El vapor italiano Monginebro, que se hallaba anclado cerca de la Torre del Oro, se vió en gravísimo peligro, pues se rompieron sus amarras.

Las noticias que llegan de Cordoba no son mas satisfactorias. Casi todas las carreteras están cortadas. Los vecinos del Campo de la Verdad abandonaron sus casas, y el Alcalde consiguió del señor Obispo los admitiese en las dependencias del Seminario de San Pelagio.

El Ayuntamiento hizo llevar provisiones y repartió 400 comidas entre los refugiados.

A su vez el generoso prelado ordenó que de su peculio particular se comprasen centenares de mantas para las mujeres y los niños.

A las familias que tenian enfermos se les dieron socorros.

En vista de la frecuencia con que

(Pasa a la pág. 3)

DE PALOS DE MOGUER SALIO A LAS OCHO DE LA MAÑANA DE HOY PARA LAS PALMAS EL AVION "PLUS ULTRA"

Los rusos amenazan con invadir a Manchuria si China rechaza las demandas de inmediato arreglo del conflicto ferroviario

BELGICA APROBO LOS ACUERDOS DE LOCARNO

La conferencia preliminar del desarme se aplazará para Marzo por desacuerdo entre varios gobiernos

SERVICIO RADIOTELEGRAFICO DEL "DIARIO DE LA MARINA".

Buenos Aires, Enero 22. (A. P.)—El periódico "La Nación" publica en su edición de esta mañana que el comandante Franco, del ejército español, acompañado del capitán Ruiz Alda y del teniente de navío Durán, salió del Puerto de Palos en el avión "Plus Ultra" para Las Palmas de Gran Canaria, realizando la primera etapa del raid Huelva-Buenos Aires.

LOS RUSOS INVADIRAN A MANCHURIA SI NO SE ARREGLA EL CONFLICTO

TOKIO, Enero 22.—La Embajada Soviética en esta capital, declara que el ejército rojo invadirá la Manchuria si China rechaza la demanda rusa, pidiendo el arreglo inmediato del conflicto existente entre los soldados chinos y los funcionarios de los caminos de hierro rusos.

Dice un periódico que el Embajador de los Soviets propondrá la redacción de un tratado ruso-japonés, por el cual las dos naciones se abstengan de tomar medidas agresivas contra China, reconociendo su soberanía y contribuyendo al desenvolvimiento nacional chino.

LOS BELGAS RATIFICARON LOS ACUERDOS DE LOCARNO

BRUSELAS, enero 22.—La Cámara belga ha ratificado los acuerdos de Locarno por 123 votos contra 4 y 4 abstenciones.

SE APLAZA LA REUNION PREPARATORIA DEL DESARME

GINEBRA, Enero 22.—Los altos funcionarios del Consejo de la Sociedad de las Naciones declararon ayer que hay fuertes indicios de que la primera reunión de la comisión preparatoria para la conferencia del desarme no tenga lugar hasta Marzo y quizás hasta Abril, a pesar de que habíase señalado para Febrero. La causa del aplazamiento es que varios Gobiernos no se pusieron de acuerdo.

EL COMANDANTE FRANCO EMPRENDIO EL VUELO ESTA MAÑANA

PALOS DE MOGUER, Enero 22: A las ocho de la mañana han salido de ésta los aviadores españoles que intentan hacer el vuelo a Buenos Aires.

CREESE QUE EL EMBAJADOR OBRARA CON LIBERTAD DE ACCION

LONDRES, Enero 21. — El corresponsal del "Daily Telegraph" en Constantinopla telegrafía que en Angora se espera que el nuevo Embajador de Inglaterra ante el Gobierno de Turquía, Ronald Lindsay, obre con absoluta libertad de acción.

ALEMANIA ESTARA REPRESENTADA POR VON BERNSDORFF

BERLIN, Enero 22.—La "Gaceta de los Vosgos" anuncia que el Gobierno alemán estará representado en la conferencia preparatoria del desarme, por el ex-embajador en los Estados Unidos, Bernsdorff.

RECOMIENDA NO SE DISCUTAN LOS ACUERDOS DEL CONGRESO SOVIET

MOSCOW, Enero 22.—El "Izvestia" publica una carta invitando a los comunistas extranjeros a que se abstengan de discutir las decisiones del Congreso Comunista Soviético.

CONTRA LAS AMENAZAS DE LA SECCION FRANCESA DE LA INTERNACIONAL

PARIS, Enero 22.—Dice "Le Journal" que doscientos cincuenta comunistas franceses, de ellos once diputados a la Cámara, protestarán ante el Consejo Directivo en Moscow de la política de bluff e intimidación que viene rindiendo la sección francesa de la Internacional Comunista.

LAS NUEVAS MONEDAS ACUÑADAS PARA IRLANDA

DUBLIN, Enero 22.—Las nuevas monedas acuñadas para el Estado Libre de Irlanda tienen de un lado el signo emblemático de la Verde Erin y por el otro el retrato de Arthur Griffith, que fué el primer presidente del Gobierno, reemplazando al del Rey Jorge V que tienen las monedas inglesas. En caso de aprobarse la ley ordenando la acuñación en la próxima semana, en su segunda lectura, el contrato será firmado en New York y cumplido por la Casa de Moneda de los Estados Unidos.

ALBERT THOMAS SATISFECHO DE LA ACTITUD ALEMANA

GINEBRA, enero 22.—Albert Thomas ha declarado en esta ciudad que está satisfecho de la actitud adoptada por Alemania para la formación de el nuevo Gabinete, especialmente en lo que se relaciona con el cumplimiento de los acuerdos de Locarno, agregando que tiene una fe absoluta en el deseo sincero del doctor Luther y de Stresemann para hacerlos cumplir.

EL GENERAL CHANG TSO LING CONTINUA CULTIVANDO LA VIOLENCIA

MOSCOW, enero 22.—El periódico "Izvestia" considera que la violencia de las tropas de Chang Tso Ling sobre el ferrocarril del Este chino continúa y que sigue mostrándose la antigua política de este General, tendente a complicar las relaciones entre Rusia y Japón.

El Gobierno Soviet ha amenazado con enviar tropas rusas a restablecer la normalidad de esa línea, caso de que las tropas chinas sean insuficientes para obtenerlo.

EL PROXIMO LUNES DISCUTIRAN LOS PROYECTOS FINANCIEROS

PARIS, enero 22.—El debate sobre

(Pasa a la página TRES)

RIÑA EN CIENFUEGOS

(Por telégrafo)

Cienfuegos, Enero 22. DIARIO, Habana.—En altas horas de la noche de ayer fueron agredidos con bastones por un grupo de hombres desconocidos Rodolfo Rebull López y Manuel Alonso que fueron asistidos en la casa de socorro de contusiones y heridas en la cabeza de carácter menos grave.

En la calle San Carlos, entre Prado y Cristina, lugar del hecho un policía ocupó dos sombreros y un bastón roto abandonado por los agresores al ser perseguidos por Rebull.

Investígase activamente el extraño suceso.

Simón, Corresponsal.

EL "CRISTOBAL COLON"

A las dos de esta madrugada encontrábase el hermoso trasatlántico "Cristóbal Colón" navegando a seiscientas millas de esta ciudad, con magnífico tiempo y sin novedad alguna abordo, según telegrama que envía en atento capitán Fano.

En el presente viaje espera dicho marino batir su propio record de tiempo para llegar a España.

ESPECTACULO TRISTE

(Por Eva CANEL)

Hay necesidad, mucha necesidad de modificar el carácter electoral de los centros y las sociedades: la época de elecciones para estas entidades supone hasta olvido de sus deberes: de tal suerte se acaloran los nervios y se enrojecen las almas de electores y elegibles, que lo increible; olvidan el mostrador, el amacén, la carpeta; la lonja, el cobro de las fincas, todo, lo que invade en tiempos normales la cabeza y el corazón, concretados al debe y al haber únicamente.

Hay más: detrás de esta fiebre, de apasionamiento incomprensible, viene el derroche de dinero; se compran votos como si se tratase de política pública, de obtener sinecuras, de sentarse en el Congreso o en el Senado con dietas suculentas y con inmunidades exageradas; y sin embargo no hay nada de eso.

Las elecciones de centros y sociedades sólo llevan a puestos gratuítos y de sacrificio; a desvelos y mortificaciones, a soportar injurias odiosas, suspicacias innecesarias, cuando no, calumnias y malos pensamientos. Es necesario que esto tenga término, pues de todo lo apuntado con ser mucho se ha pasado ya a comprometer la vida de los padres de familia y a lo peor: al homicidio, como en una sociedad en la perla del Sur.

¿Hay puestos rentados ni honoríficos que merezcan un relajamiento social que conduce al crimen?

Ninguno.

Las denuncias por tal o cual infracción que no altera ni la vida ni la honra de ninguna sociedad; por si debe votar o no debe votar el que lleva un año o medio año de socio, por cualquier nonada que no debiera preocupar a mentes sanas y ecuánimes, se forma una montaña de dicterios y diatribas, contra personas y hasta familias, que se quisieron mucho, que gozaron a la vez, que quizás son del mismo pueblo y jugaron juntas, y juntas crecieron y crezaron, asistiendo a la misma iglesia y a la misma escuela.

Hombres nacidos casa con casa, huerto con huerto, heredad con heredad; que emigraron en el mismo barco y sobre la cubierta lloraron abrazados contemplando la tierra que huía de su vista ocultándoles la madre llorosa que allí quedaba, acaso para no volver a verla, esos hombres trabajan, se afanan, luchan y si no sucumben llegan a encontrarse en la misma sociedad, con los mismos derechos y aspiraciones a regirlas, pero si se ponen, a los ponen frente a frente, disputando un cargo, acaban por maltratarse de pensamiento, de palabra y de obra.

En una sociedad se ha dado el espectáculo de que el inspector de sociedades se niegue amistosa y cariñosamente a resolver una cuestión, aconsejando que la resuelvan en familia.

Este es el facsímil de Tacna y Arica; si con buen deseo y fraternal justicia hubiesen resuelto la cuestión, se habría llegado a un resultado óptimo, terminando el pleito que lleva trazas de ser eterno y acabe como acabe no acabará con las malquerencias de unos y de otros.

Las luchas de las sociedades y centros, a los cuales quiero concretarme, acarrean deshonra para todos: ningún indiferente a éllas, ninguno que las mire sin acercarse mucho, cree que no va envuelto en éllas, el negocio, el chivo grande: cuando lo que va envuelto es el sacrificio de las cajas, cuanto más repletas más sacrificadas; el abandono del trabajo, que ha contribuído a construir la posición y a sanear la fortuna; la pérdida del sueño, la excitación nerviosa y como repito una vez más, los zarpazos de la calumnia y los lamparones que esta deja.

¡Por Dios, por Dios, queridos compatriotas y los que no lo son: giren hacia sus antiguos procedimientos, sobre esos hábitos de incultura que traen lo que ustedes llaman conquistas de la civilización y el progreso. El progreso y la civilización son algo más culto, más educador, más sagrado que los tumultos cerca de las urnas electorales, que las trampas en la insaculación, que el soborno de conciencias, comprando votos, ya con dinero, ya con **mañanas o aperitivos** vespertinos de repetido trasiego.

Hay hombres buenos, hombres honrados, hombres incapaces de cometer una acción dolosa, que viven ajetreados, derrengados de correr acaparando votos para sacar triunfante a un amigo sin esperar beneficio propio; se mueven a impulso del orgullo, el dinamo más

(Pasa a la pág. 3)

CARTAS DE BUENOS AIRES

Especial para el DIARIO DE LA MARINA. Por Manuel García Hernández.

EN LA CAPITAL ARGENTINA SE EXHIBEN INDIOS SALVAJES

Sí, esa es la palabra: se exhiben indios chamacocos y chiriguanos.

A pesar de rezar pomposamente en los programas anunciadores: "capitaneados por su cacique Cuero" no emocionan...

Se exhiben esas tribus en el Circo Hipódrome, lugar céntrico de la ciudad, en donde ha trabajado durante mucho tiempo el celebrado payaso Franck Brown. Se exhiben como cosas de carne, como animales inferiores que no hacen otro espectáculo que enseñar sus largos cabellos cetrinos e hirsutos, sus cuerpos esmirriados y sus taras raciales...

Y esto se exhibe en una ciudad civilizada para recreo del público! Es la presentación de animales raros, semi desnudos, de miembros flácidos y cuerpos devorados por el veneno de la coca...

Estos indios nada saben hacer. Por eso se exhiben. Como perros salvajes...

Este conjunto de indios se dice que han sido traído a la ciudad por el explorador Mr. Carter.

Un amigo con quien voy a visitar esta tribu, me dice:

—Dicen que los ha traído un explorador. Si en lugar de la r ponemos una t, tendremos la clara verdad del asunto: un explotador. Sí, estos pobres seres indefensos han sido conquistados para ser explotados por el hombre blanco, civilizado.

Es un espectáculo de una monotonía aplastante. En la pista del Circo Hippodrome se hallan los 31 indios que forman la "troupe". Los hombres, que son 21 y cinco niños van con taparrabos. A las mujeres se les ha fabricado unas "túnicas" embolsadas con que cubren sus figuras antiestéticas.

Suena un tambor monotónamente y una flauta de caña deja oir un susurro monorrítmico. Todos los indios se dan la mano y forman rueda. Bailan, lo que sólo es para dar un paso adelante y otro atrás. Todo eso se repite. También hacen tiros con flechas y a eso se reduce el espectáculo.

A los contratistas no les ha interesado la teatralización de las costumbres de las tribus, sino la exhibición de la masa de carne, antiestética y devorada por el terrible alcaloide.

El espectáculo tiene el siguiente horario: de 10 a 12, de 16.30 a 19 y de 21.15 a las 24 horas. En todas estas horas el espectáculo es el mismo: los indios que bailan dando pasitos al compás de un ruido monocorde y al son de una flauta de caña y los tiros con flecha.

La gente se aburre:

—Dígame ¿eso es lo único que saben hacer los indios?

—Sí, señor— contesta el acomodador.

En la sala hay un olor a tigre. Esa indiada sudorosa levanta un tufo de toldería. Las mujeres dan de mamar ante el público a sus hambrientas criaturas.

Los hombres no se distinguen de las mujeres, dado que todos usan el pelo largo.

Estos son los indios chiriguanos y chamacocos que se exhiben en Buenos Aires.

Esta tribu, que no es numerosa —es una raza vencida por la coca— vive a las orillas de los grandes rios que surcan la región de los bosques de Matto Grosso al sudoeste del Brasil y al sud de Bolivia.

Andan desnudos. Pero la civilización de explotadores les ha hecho cubrir sus desnudeces para poder presentarlos a los hombres blancos. Los vemos como perros a quienes tiramos un pedazo de carne o un hueso.

Este espectáculo rebaja a un pueblo. No hay razón artística que salve del bochorno a esa horda de indígenas, ya que solo saben dar vueltas al son del tambor.

Se mueven con pesantez. Enseñan sus cuerpos sin músculos, sus miembros laxos, raquíticos y las miserias de sus vidas carcomidas.

¿Y eso es digno de exhibirse en la ciudad que recibe la correntada de la civilización europea?

Yo creo que no. La explotación del hombre por él hombre es repugnante, máxime cuando se trata de rebajar al género humano hasta la escala de la zoología.

NOTAS DE ESPAÑA

LA PRODUCCION MINERO METALURGICA EN ESPAÑA EN 1924.

Según el Consejo de Minería, la producción minero-metalúrgica de España, en el año 1924 ha alcanzado 1.381.516.094 pesetas contra 1.119.391.890 en 1923; 751.099.929 en 1922; 1.093.309.511, en 1921 y 1.070.237.191 pesetas en 1920, correspondiendo el año último 456.674.095 pesetas al ramo de laboreo y 924.841.999 pesetas al ramo de beneficencia.

En el ramo de laboreo hubo en actividad 2.543 concesiones que ocuparon 96.439 operarios, siendo las más importantes, las siguientes: hulla, 1.137 concesiones, 5.811.396 toneladas de producción y un valor a boca-mina de 176.171.389 pesetas; mineral de plomo, 472 concesiones, 198.953 toneladas de producción y un valor a boca-mina de 106.466.792 pesetos; mineral de hierro, 325 concesiones, 4.612.817 toneladas de producción y un valor a boca-mina de 56.164.289 pesetas; pirita de cobre, 36 concesiones, 1.615.233 toneladas de producción y un valor a boca-mina de 42.476.196 pesetas.

En el ramo de beneficio, las fábricas en actividad fueron 481, con 45.194 operarios y un valor total a pie de fábrica que llegó a 924.841.099 pesetas, o sea 194.829.449 más que en 1923.

Las producciones principales fueron las siguientes:

Sal común: 826.855 toneladas; cok: 848.273 toneladas; superfosfato: 696.213 toneladas; cemento artificial: 681.689 toneladas; aglomerados de carbón: 627.014 toneladas; lingote de hierro: 497.390 toneladas; Acero Siemens: 337.563 toneladas; cemento natural: 235.370 toneladas; ácido sulfúrico: 229.698 toneladas y plomo: 141.849 toneladas.

Además las canteras produ

HABANERAS

CASINO

PRIMER JUEVES DE MODA

Lo advertí al llegar.

Una plausible medida.

Volvió la orquesta a su primitiva tribuna de la sala.

Se oye mejor.

Hay que convenirlo.

Dicha orquesta, magnífica, irreprochable, procede del famoso Biltmore de Nueva York.

Tocó anoche, exceptuando el fox, en combinación con la de los profesores cubanos del joven y popular pianista Grenet.

Llenó además los números del ballet de la notable pareja Vlad y Milford.

Espléndido su repertorio.

Inagotable....

En su primer jueves de moda veíase radiante de animación la gran sala del Casino.

Un party de gala.

Digno de mención preferente.

Era de los distinguidos esposos Manolo Rodríguez y Aida López con invitados que eran todos matrimonios del gran mundo.

Los Marqueses de Pinar del Río.

Los Condes del Rivero.

El doctor Miguel Angel Aguiar y Esperanza Solís, Juan Pedro Baró y Catalina Lasa, Agapito Cagiga y María Luisa Gómez Mena, Eloy Martínez y Mercedes Montalvo, Juan A. Lliteras y Hemelina López Muñoz, Ernesto Sarrá y Loló Larrea, Luis N. Menocal y Alicia Nadal y el doctor Juan de Dios García Kohly y Renée Molina.

Lolita Bonet, la distinguida señora de Falla Gutiérrez, reunida en una mesa con el honorable Secretario de la Presidencia, el siempre cumplido y caballeroso doctor Viriato Gutiérrez y su interesante señora, Lala Falla, y los jóvenes y simpáticos esposos David Suero e Isabel Falla.

Un party elegante.

Del doctor Oscar Seiglie.

Lo formaban con el joven matrimonio Juan Surís y Ofelia Balaguer la lindísima Emely Llata y sus encantadoras hermanas Otilia y Lía, el doctor Raulín Cabrera, el señor José María Lasa, el confrére Enrique Uhthoff y el simpático joven Rafael Carvajal.

En una mesa, el compañero de redacción tan querido Rafael María Angulo y su bella y gentilísima esposa Nena Rivero con tres matrimonios más, que eran el ingeniero Salazar y Lala Lainé, Gustavo Angulo y Ofelia Broch y Adolfo Delgado y Luisita Angulo, completando el party María Angulo y Felo García Capote.

Una mesa donde se reunían con el señor Ernesto Pérez de la Riva y señora, Nena Pons, el doctor Miguel Mariano Gómez, y su bellísima esposa, Serafina Diago, el apuesto rentista Bebito Echarte y su esposa tan linda, Amparito Diago, y el joven matrimonio Félix Granados y Teté Diago.

Además, entre el party, el popular doctor Ramón Zaydín, presidente de la Cámara Baja, y su encantadora prometida, María Antonia Diago.

Un party simpático.

De tres matrimonios.

Alfredo Longa y Anita Sánchez Agramonte, Eddie Abreu y Julita Plá y Salvador Castañeda y María Teresa Pérez Piquero.

El Secretario de Gobernación y su interesante esposa, Isabelita Recio de Zayas Bazán, en una mesa con el querido Administrador General de La Lucha y su bella y gentil esposa, Rosita Bauzá de Hernández Guzmán, con los jóvenes matrimonios José Hernández Bauzá y María Teresa Suárez, Miguel Hernández Bauzá y Pilar Bauzá y José Ramón Tomé y Cuquita Hernández Bauzá, tan festejada ayer en sus días.

Los distinguidos esposos Pablo de la Llama y María Valverde con los jóvenes matrimonios Salvador Gómez y Celia Alvarez Ríus y Pablo de la Llama, junior, y Alice Steinahrt.

Con el señor José María Herrera y su interesante esposa, Margarita Ruiz Lavín, la señorita Gallardo, la linda Elsa, siempre tan celebrada.

Un party de dos matrimonios, que eran, Enrique Berenguer y Mercedes Ulloa y José Triay y Mercedes Escobar.

La bella doctora Estrella Bretón resaltando, como su nombre, en la mesa del popular representante oriental Antonio Rodríguez Fuentes.

Otros parties más.

Uno, de Lita S. de Pennino.

Y acá y allá, en mesas diversas, Sarah Nieto Viuda de Goyri con su lindísima hija, la señorita Chichí Goyri.

María Deschapelle de Zaldo.

Nena Gamba de Zaldo.

Luisa Sigarroa de García Cabrera, Cheché Pérez Craumont de Rionda y María Hernández Guzmán de Reyes.

Tres señoritas tan encantadoras como Silvia Cidre, Dulce María Fernández y la adorable cienfueguera Constancita Pérez Ases.

Y en el party del cronista, presidido por el glorioso campeón Capablanca, el licenciado Luis Zúñiga José R. Capote, Paco Calvo y el querido clubman Luis Díaz.

El nuevo manager Dejean muy felicitado por la buena organización de todos los detalles.

Y como siempre Vila.

¡Admirable!

PERROS Y PERRERIAS

(Por D. A.)

LA ELEGANCIA INDISCUTIBLE DE LA VESTIMENTA DEL PERRO

Así como el collar, el más usual adorno usado en el perro reune ciertas ventajas que resaltan, el arreo o pechera tiene las suyas.

En el paseo, por la calle, cuando el perro va en el auto, entonces, debe de llevar un arreo. Es muy elegante. De un chic indiscutible, y la enorme variedad de estilos le dan una oportunidad donde escoger el que le agrade.

Un vestidito es una nota de buen gusto. Jamás le molesta y en ciertas noches frescas y las temporadas de lluvias y frío los necesitan. París, que tantos encantos ofrece a los visitantes, da uno más al ver por sus jardines y paseos una enorme cantidad de finos perros elegantemente ataviados con sus graciosos vestiditos. Muchos lectores seguramente habrán distraído sus ratos de ocio contemplando en el Bosque de Bolonia la policromía de los vestidos con que las elegantes de la Ville Lumiere atavían sus perros para pasear.

Para estar en la casa, suelto o amarrado, el perro debe de usar un collar. Es una prenda imprescindible en el can, que casi la reclama. Es lo que pudiéramos decir "su traje de casa".

Sin duda alguna usted no saldría a pasear con su "vestido de casa". Usted se viste con "su traje de calle", "de playa", "soiree" etc. Pues el perro gusta también de lo mismo. El sabe distinguir. Tan pronto usted le ponga el arreo dos veces para salir a pasear, ya él lo reclamará en las futuras. A él también le agrada salir de paseo con su "traje de calle".

"Dorn", un hermoso y bello ejemplar de perro policía (Shepherd) propiedad del notabilísimo y popular dibujante cubano, señor Jaime Valls.

Radamés GOMEZ

COLABORACION

La Enseñanza en los Perros

Otro fundamento del sistema que siempre hemos seguido, es el siguiente: la transmisión de nuestra voluntad hay que efectuarla de tal manera, que obrando sobre los sentidos del animal, quede impresionada en su cerebro y dada la limitada concepción de éste, es necesario emplear medios ligeros y rápidos que no le fatiguen aquel órgano.

Lo más práctico es valerse del menor número de palabras lo más cortas que sea posible, de diversos tonos al emitirlas y de ligeros movimientos hechos con las manos, los brazos o la cabeza, es decir, que el vocabulario para esta correspondencia debe ser muy reducido; que, por lo tanto, cada palabra debe servir para que se ejecuten varias cosas, marcándose las diferencias por el tono en que se pronuncien y por la mímica que les acompañe. Así, por ejemplo, al llamar al perro y decirle en tono suave y cariñoso ven, supone que se acercará tranquilo como si hubiera ejecutado algo a satisfacción de su dueño; pronunciado rápidamente y con brusquedad, implicará mandato apremiante que debe obligar al animal a regresar de prisa, y, por último, emitido con tono colérico, aire de sorna y moviendo la cabeza a ambos lados, revelará idea de disgusto y hasta amenaza de corrección.

Mas para obtener rápidos progresos, hay que cogerle en las mejores condiciones, o sea cuando su cerebro esté mejor dispuesto para la impresión, y de aquí que a los **tres meses de edad es cuando se debe empezar la enseñanza.**

Esta ha de consistir, como ya hemos dicho, en lograr una completa obediencia a fin de que el día en que por vez primera se le saque de cacería, esté tan dominado, se **lleve tan de la mano**, que no obstante el deseo que ha de sentir por cazar a su capricho o perseguir a las diversas piezas, al **desarrollársele o declarársele el instinto de la caza**, se le aminore y refrene ante el placer que espere de los halagos que recibirá de su amo si sigue fielmente sus mandatos. A su vez se le van estimulando y ejercitando todas sus facultades naturales.

En cambio, en los sitemas basados en la fuerza, al perro no se le hace caso hasta que ha adquirido su completo desarrollo, de doce a dieciocho meses. Hasta esta edad, lo más que le enseñan es a que vaya tranquilo llevándole sujeto con la trailla, a que obedezca a ir en busca de su amo, cuando, vendo suelto, éste le llama o a ponerse detrás de él, es decir, una imperfecta obediencia. Cuando le sacan al campo, le dejan correr detrás de cuanto salte, que campee a su capricho, con lo cual sólo obedece cuando le parece o cuando no está muy obstinado en una de sus excursiones. De todo esto resulta que para dominarlo, por absoluta e imprescindible necesidad, hay que emplear remedios enérgicos, castigos corporales, torturas iguales para todos los perros, sin tener en cuenta si su carácter es violento o tímido, lo cual para nosotros es una verdadera herejía. Si a esto se agrega que cuando, naturalmente tenga un perro gran desarrollo en su olfato, mucho poder en sus patas y temperamento ardoroso, las luchas entre él y su amo tienen que ser reñidas y frecuentes, resultará que los progresos serán lentos y se habrá perdido un tiempo precioso, cuando el animal está en toda la plenitud de la vida, lo que se hubiera economizado en más de tres cuartas partes habiendo seguido una enseñanza racional, y en época en que el perro aún no nos servía para las cacerías por su escaso desarrollo.

La enseñanza que nosotros aconsejamos contará, pues, de dos partes esenciales: 1ª La preparación hasta el día que se le lleva a cazar en el campo. 2ª La enseñanza práctica en el mismo.

Mas la última tiene que subdividirse a su vez en varias, por las dificultades que hay que vencer y que son de índole distinta, según las condiciones del terreno en que va a trabajar el discípulo, la clase de caza a que se va a perseguir y el medio en que ésta se mueva.

Para sedas y cabello **JABON "AGULLÓ"** CASTILLA

Más sedas

Infinidad de sedas hemos recibido y continúan llegando todos los días. Y no sólo sedas: para todos los departamentos vienen a diario las novedades más diversas, sugestivas e interesantes.

Velos bordados en terciopelo — veinte colores y estilos diferentes — para trajes de tarde.

Mongol formando grandes franjas en seis colores novísimos.

Flor de seda con flores, listas y otros finos dibujos. Es lavable. No destiñe.

Crepés en forma de guarnición, con "obra" tan original como exquisita.

Crepés de Lyon, estampados: más de cien estilos distintos.

Seda especial para mantones y chales, con flores y otros diseños exóticos.

Crepés mercerizados, estampados. Un surtido variadísimo: desde 95 centavos.

Foulard mercerizado. La más amplia variedad. Desde 50 centavos la vara.

Fantasías

Para la Sección de Fantasías llegaron igualmente las más altas y genuinas manifestaciones de la moda en telas de suprema suntuosidad.

Gasa bordada en terciopelo, a listas y con flores y pequeños dibujos tricolor.

Tissú brocado en terciopelo y en los colores de más novedad.

Georgettes bordados y estampados en mongol y seda.

Cirá bordado en hilos de oro y plata.

Lamé labrado en todos los estilos y colores.

Gasas estampados con flores y dibujos variados, para trajes de noche.

Y otras muchas telas de gran vestir cuya elección es una nueva prueba del gusto depuradísimo y del refinamiento inconfundible de Ana María Borrero, "soberana de la moda y de la elegancia".

SOLIS, ENTRIALGO Y CIA.

Galiano. San Rafael. San Miguel. Telf. A-7221. Centro Privado

BROCHES Y PULSERAS DE PLATINO CON BRILLANTES OFRECEMOS EL SURTIDO MAS COMPLETO Y NOVEDOSO

Siempre gusta escoger donde hay mucho; y si además lo mucho, es todo bueno, de alta calidad y exquisita confección, y tiene precios mucho más bajos de lo que en realidad vale, pues miel sobre hojuelas.

Por eso adquirimos cada día mayor clientela.

"LA ESMERALDA" San Rafael No. 1. Teléfono: A-3303.

NOBLE PROPOSITO

La Directiva de la Asociación de la Santísima Virgen de la Caridad del Cobre, de la Parroquia de Jesús María, tiene el propósito de celebrar una fiesta religiosa, homenaje a la Patrona de Cuba, el día 24 de febrero.

A este fin se han acercado a nosotros la Presidenta, Vice Presidenta, Secretaria y Tesorera, pidiéndonos hagamos pública su iniciativa, y solicitemos, en su nombre y en el de las demás congregantes, un óbolo para dicha fiesta.

Ellas, como iniciadoras, se han suscrito en la siguiente forma:

Carmela Santos Suárez (Presidenta)..	$ 10.00
Carmen López (Vice Presidenta)..	10.00
Serafina Guerrero Vda. de Pablos (Secretaria)..	10.00
Filomena Sánchez (Tesorera).	10.00

Y ahora suplican, de los devotos de la Sma. Virgen de la Caridad, que siempre han prestado su cooperación a las fiestas que en honor de la Excelsa Virgen han venido, en distintos puntos y oportunidades celebrándose, un óbolo más, que será destinado a dar más gloria, si más gloria cabe, a la que adoran nuestros patricios y besaron, aún irredentos, nuestros abuelos.

No dudamos que esta solicitud de la Directiva de la Asociación de la Sma. Virgen de la Caridad de la Iglesia de Jesús María, será bien acogida.

Los donativos deberán ser enviados al Padre Francisco García Vega, a la citada Iglesia de Jesús María. (Revillagigedo 98).

Los nombres de los donantes, para prestar así nuestro apoyo a la piadosa obra, los publicaremos en estas columnas del DIARIO DE LA MARINA, consignando, como es lógico, las cantidades donadas.

La fiesta ha de ser espléndida; ha de ser magnífica.

Así lo auguramos, porque así nos lo hacen esperar, en primer lugar, la divinidad de La Homenajeada, en segundo la significación de la fiesta, por tratarse de un día tan señalado, y en tercero la popularidad del Padre Vega y el tesón de las damas que han tomado la iniciativa, las cuales, seguramente, no desmayarán hasta verla convertida en hermosa realidad.

Clara MOREDA LUIS.

FIESTA POLITICA EN LOS PINOS

En honor del general Enrique Loynaz del Castillo, y de los señores Conrado G. Espinosa y Gustavo Parodi, candidatos a la Alcaldía de la Habana y a representantes, respectivamente, se efectuará hoy, viernes, una fiesta política en el barrio de Los Pinos.

He aquí el programa:

1o. Himno Nacional.

2a. Una colosal cinta cinematográfica.

Después harán uso de la palabra los elocuentes oradores:

1, Néstor Carbonell; 2, doctor Arturo González Alfonso; 3, señor Pascual Argain, doctor Víctor F. Placeres, doctor C. G. Espinosa; 5, Manuel del Amo; 7, Bernardo Martínez; 8, Néstor Rodaina; 9, comandante Rosendo Campos Marquetti, 10, señorita Mary Sábas Alomá; 11, Ricardo Checa; 12, doctor Oscar Soto; 13, Juan José Sabatés; 14, señor Diego Cabrera 15, general Enrique Loynaz de Castillo; 16, señor René Acevedo.

A las ocho en punto.

LEGION CUBANA

Convocatoria para sesión extraordinaria

Por orden del señor presidente de esta patriótica asociación, se cita a todos los asociados para que asistan a la sesión extraordinaria que se efectuará hoy, viernes 22, a las ocho de la noche, en el local de la Asociación de Emigrados Revolucionarios (Egido y Sol).

A esta sesión ha sido invitado especialmente, nuestro Miembro de Honor, el señor Oscar Ugarte, director de "Patria y Cultura" y autor de la letra y música del Himno Oficial de la Legión.

Orden del día: Lectura del acta anterior: comunicaciones; peticiones de ingreso; creación de la sección de sports; informes sobre las Delegaciones fundadas recientemente y otros asuntos importantes.

Ramón Cotta.
Secretario, p. s.

Hay necesidad de tratar con la debida separación las cacerías que se hagan en los rastrojos, terrenos rozados y sitios despejados, de las que se efectúen en lugares quebrados y cubiertos de matorral e igualmente detenernos en examinar su trabajo persiguiendo piezas de pelo o pluma, y entre estas últimas las que tienen su habitual residencia en el agua o en la tierra.

CONSULTORIO

Joaquín Ríos.— No debe pegarle a su perro. Con caricias conseguirá lo que desea que aprenda.

Titina.— Debe esperar; todavía no es tiempo para cubrirla.

Un perrero 100 x 100.— Usted ganará la apuesta. Existen tres clases de rabos en los bull-dogs, aunque el de tornillo sea el más popular.

Un expositor.— Sí, señor; puede inscribir su cachorro policía para la Exposición que se efectuará en el próximo mes de Febrero.

Carmita.— Es de raza Pomerania.

Estanislao Ruiz.— Esa diarrea negra y de mal olor que tienen sus cachorros, es un mal síntoma. Si puede, consulte con un veterinario.

REVISTA RECIBIDA

Acabo de recibir la interesante revista perruna "Dog News", que me envían de la librería **Roma**, donde se encuentra de venta.

Espectáculos

TEATROS

PRINCIPAL DE LA COMEDIA.—5: El sexo débil; Darwin.—9: Cuando ríe la mujer; Darwin.

MARTI.—8 y 45: Teodoro y Compañía (estreno); couplets por Consuelo Hidalgo.

PAYRET.—8 1|2: Los escándalos de Broadway.

ALHAMBRA.—8: El Presidio Modelo.—9 1|4: Los efectos del Batacán.—10 1|2: El año nuevo tourista.

CINEMATOGRAFOS

NACIONAL.—11, 1, 3 y 7: La tribu legendaria; Kinograma número 8; Secretos.—5: La tribu legendaria; Kinograma número 8; Secretos.—9 1|2: La tribu legendaria; Kinograma número 8; Secretos.

CAMPOAMOR.—1, 3 y 7: Noticiario Fox 48; Tomasito secuestrador; El secreto de la Princesa..—5 1|4: Noticiario Fox 48; Tomasito secuestrador; El secreto de la Princesa.—9 1|2: Noticiario Fox 48; Tomasito secuestrador; El secreto de la Princesa.

FAUSTO.—5 1|4 y 9 1|2: El Sendero de la Gloria; Novedades Pathé; La educación de Buster.—8: estreno de una comedia.—8 1|2: El Amante Perfecto.

RIALTO.—5 1|4 y 9 1|2: El Médico de las Locas.—1 1|2 y 7: La Rueda de la Fortuna; Actualidades.—3 y 8: La décima mujer.

NEPTUNO.—5 1|4 y 9 1|2: El Taumaturgo.—8 1|2: Hallad a la mujer.

WILSON.—5 1|4 y 9 1|2: El Jorobado o Enrique de Lagardere.—8: revistas y comedias.—8 1|2: El Millonario.

OLIMPIC.—8 1|4: Boxeador y cow boy.—5 y 9 1|4: El Jorobado o Enrique de Lagardere.

INGLATERRA.—2: El hombre que vió el mañana; La Leopardo.—5 1|4 y 9 y 45: La pecadora moral.—8 1|2: La Leopardo.

LARA.—1 y 4: cintas cómicas; Rodolfo Valentino y sus 88 bellezas; La peligrosa; La Virgen Loca.—7, 9 y 10: cintas cómicas; Rodolfo Valentino y sus 88 bellezas; La Peligrosa; La Virgen Loca.

LIRA.—No hemos recibido programa.

VERDUN.—2: una revista y una comedia; El Ciclón Negro; El Rey de los Caballos Salvajes; La Hija del Bandido.—5 1|4: Sigfrido.—8 1|2: El mismo programa de la matinée.

TRIANON.—5 1|4 y 9 1|2: La tía de Carlos.

GRIS.—8 1|4: Venganza fronteriza. 5 1|4 y 9 1|2: La tía de Carlos.

MENDEZ.—5 1|4 y 9 1|2: una cinta cómica; El encuentro con las fieras.—8 1|4: una cinta cómica; El periodista.—9 1|2: una cinta cómica; El encuentro con las fieras.

PARA LOS ABOGADOS

Ofrecemos a los señores Abogados la lista siguiente de obras notables y raras que pueden servir para ampliar sus conocimientos o nutrir su Biblioteca.

LANFRANCO CASANOVA (Enrique).—Manual de Derecho Mercantil y Formularios. Contiene formularios de actos, contratos y actuaciones judiciales de comercio en concordancia con la Ley y con los usos y costumbres; formularios referentes a tutelas y consejos de familia de menores e incapacitados, etc. Barcelona. 2 tomos en 8o. encuadernados en pasta española..	$ 4.50
LANFRANCO Y CASANOVAS (Enrique). — Tratado Jurídico-Mercantil-Contable. Actos, contratos mercantiles y su contabilidad. Prólogo del Exmo. sr. Don José Roig y Verdagá. Barcelona. 2 tomos en 8o. encuadernados en pasta española..	$ 6.00
ESCOBEDO GONZALEZ (Jose).—Las Nuevas Orientaciones del Derecho. Socialización, espiritualización, interpretación y abuso del Derecho. Madrid. 1 tomo en 4o. a la rústica..	$ 1.20
CLEMENTE DE DIEGO (Felipe).—El Silencio en el Derecho. Publicaciones de la Real Academia de Jurisprudencia y Legislación. Madrid. 1 tomo en 8o. a la rústica..	$ 1.00
ZARAGUETA BENGOCHEA (D. Juan).— La Reacción Realista en la Filosofía Norteamericana. Publicada por el Colegio de Doctores de Madrid. Madrid. 1 tomo en 8o. a la rústica	$ 0.50
OLIVART (Marqués de).—Tratado y Notas de Derecho Internacional Público. Madrid, 1887. 3 volúmenes en 8o. mayor en pasta española..	$ 8.00
LAS CASAS (Don José Gonzalo de).—Tratado Completo de Instrumentos Públicos. Obra rara y agotada de la que hay un ejemplar. Madrid 1 volúmen en 8o, mayor encuadernada en pasta española..	$ 8.00
MOSCOSO DEL PRADO Y ROZAS (Joaquín).— Nuevo Tratado de Legislación Hipotecaria de España y Ultramar. Obra agotada. Zaragoza. 1892. 1 tomo en 8o. mayor encuadernado en pasta española..	$ 8.00
SANTAMARIA DE PAREDES (Vicente).—Curso de Derecho Administrativo Según Sus Principios Generales y la Legislación de España. (6a. edición). Madrid. 1903. 1 tomo en 8o. mayor encuadernado en pasta española..	$ 6.00
SILVELA (D. Luis). —El Derecho Penal Estudiado en Principios y en la Legislación Vigente en España. Obra agotada. Madrid. 1874. 2 volumenes en 8o. mayor encuadernados en pasta española..	$ 8.00
CAMPUZANO Y HORMA (Fernando). — Legislación Hipotecaria. Obra ajustada al Programa de Oposiciones a Notarias determinadas, redactadas totalmente al día. Segunda edición. Madrid. 1926. 1 grueso volumen en 8o. mayor encuadernado en pasta..	$ 5.50
POSADA (Adolfo)—La Sociedad de las Naciones y el Derecho Político. Estudio de la cuestión, según las orientaciones modernas. Madrid. 1 tomo en 8o. a la rústica..	$ 1.00
SALA Y ROVIRA (J. M.) y VERGES Y MOREU (P.) — El Procurador de los Tribunales. Contestaciones al Programa vigente para los exámenes de aspirantes al cargo de Procurador. Segunda edición mejorada. Barcelona. 1 tomo en 4o. encuadernado en pasta española..	$ 7.00
PLANA ORTIZ (Juan). — Manual de Juez Militar. Obra declarada de utilidad práctica para el Ejército Español por Real Orden. Toledo. 1924. 1 tomo en 8o. encuadernado en pasta española..	$ 2.50
MARTINEZ RUIZ (D. Antonio).—El Código Civil Interpretado por el Tribunal Supremo. Tomo VII. Segunda edición. Contiene desde el artículo 774 al 881. Madrid. 1 tomo en 8o. encuadernado en pasta española..	$ 3.50
VIADA Y AURET (D. Salvador).— El Código Penal Reformado de 1870. Tomo VII. Comprende cuestiones de casos prácticos resueltos por el Tribunal Supremo desde el 1912 al 1916 inclusive. Madrid. 1 tomo en 8o. mayor encuadernado en pasta española..	$ 4.00
CARRANCA Y TRUJILLO (Raul).—La Evolución Política de Ibero-América. Estudio del desarrollo de los pueblos hispanoamericanos. Prólogo de R. Altamira. Madrid. 1 tomo en 8o. encuadernado en pasta española..	$ 2.00

LIBRERIA "CERVANTES" DE R. VELOSO Y CIA.
Avenida de Italia 62. Apartado 1115. Teléfono A-4958. Habana
Ind. 15-t

SOCIEDADES ESPAÑOLAS

LA SECCION DE PROPAGANDA DE LA ASOCIACION CANARIA CELEBRO UNA IMPORTANTE JUNTA EN LA QUE ADOPTARON TRASCENDENTALES ACUERDOS.— NOMBRAMIENTO DE DELEGADO EN LAS PALMAS.— INMENSA SATISFACCION PROPORCIONA LA MARCHA DEL GRAN CONCURSO DE INSCRIPCIONES CUYO ESTADO ACTUAL SUPERO CON CREces A CUANTOS CALCULOS SE HABIAN HECHO.— GRANDES FESTEJOS SE PREPARAN PARA EL MES DE ABRIL CON MOTIVO DE LA TERMINACION DE LA CASA DE SALUD NUESTRA SEÑORA DE LA CANDELARIA.— OTRAS IMPORTANTES NOTICIAS ACERCA DE LA ACTIVA Y DILIGENTE SECCION QUE PRESIDE CON EXITO INDESCRIPTIBLE DON ANDRES NOBREGAS MAYORQUIN

Se reunió el miércoles último la Sección de Propaganda, Inmigración y Protección al Trabajo de la poderosa Asociación Canaria, bajo la Presidencia del muy justamente querido y estimado Don Andrés Nóbregas Mayorquín, cuyo amor a la Colectividad Canaria lo patentiza cada día más, con sus nobles y valiosas iniciativas que culminan en triunfos resonantes para la Sección de Propaganda, compuesta por elementos activos, diligentes y amantes del progreso de la Asociación a la que dedican sus mejores afanes.

Al iniciarse la sesión se procede por la Presidencia a dar posesión de sus cargos de vocales a los señores Francisco y David Hernández y Luís Viñas, los cuales se encuentran animados de los mejores deseos para cooperar con sus valioso concurso al progreso de la Asociación.

El Salón de Actos se encontraba ocupado por un gran número de vocales que, animados del más patriótico entusiasmo, se disponían a laborar en todos los asuntos que figuraban en la Orden del Día. Fué leída y aprobada el acta de la junta anterior y fueron aprobadas igualmente las liquidaciones de las Delegaciones de Inmigración, tanto en Canarias como en esta Capital.

Luego se procedió a dar a conocer una importante Circular que ha sido dirigida por la Presidencia a todas las Delegaciones sociales, la que se relaciona con diversos asuntos que interesan principalmente a los inmigrantes, y en general a todos los asociados. En ella se recomienda a los organismos sociales acojan la misma con el mayor interés, dado que los conceptos que en ella se vierten son de positiva conveniencia para todos.

Fué aprobada la designación del Sr. Felipe Santana Torres para Delegado de Emigración de la Asociación en la Isla de Gran Canaria, y del cual espera la Sección una labor que beneficiará grandemente a los emigrantes y a los intereses sociales.

Con intenso regocijo y demostraciones de general satisfacción fueron conocidas las innumerables inscripciones de niños menores de diez años, habidas en el mes de Diciembre último, habiendo tenido la junta frases muy halagueñas para los padres de esos menores, cuyos rasgos patrióticos ponen muy alto el nombre de la Colectividad Canaria y de las Islas que representa.

Puesto en pie los señores de la Junta se hace constar en actas el sentimiento de la misma, por el fallecimiento de la bondadosa dama Antonia Rodríguez Ortega, q. e. p. d. acaecido en Canarias, donde residía.

Con verdaderas muestras de agradecimiento acoge la Junta los espontáneos ofrecimientos de los entusiastas asociados señores Clemente González, que se ha propuesto desarrollar una importante campaña de propaganda en la ciudad de Nuevitas, secundado eficazmente por los prestigiosos comerciantes de aquella localidad Sres. Luis Sala, Rosendo Socarrás, Francisco Ledesma y Elías Lorenzo; del Sr. José Cuello Niebla, estimado asociado que reside en Encrucijada, en donde ha prometido desarrollar idéntica labor; y muy satisfecha se muestra también de la meritoria campaña que desarrolla el activo Representante Local en San José de las Lajas Sr. Victoriano Ruiz Real, dignamente secundado por los señores Leopoldo Martínez Sigler, Dr. Rafael Rodríguez Bolivia, Juan Reyes y otros entusiastas asociados.

Al ser conocido el brillante estado en que actualmente se encuentra el Gran Concurso de Inscripciones, que ha sido calificado como el triunfo más grandioso obtenido por la Sección de Propaganda en su brillante labor de diecinueve años, todos los señores presentes dan muestras de verdadero reconocimiento al iniciador de esa simpática y original idea, haciendo resaltar su personalidad social en medio de grandes muestras de entusiasmo y reconociendo su capacidad en asuntos de propaganda, que según manifestaciones de varios vocales, difícilmente podría igualársele.

El Sr. Nóbregas, que es a quien se han dirigido estas muestras de afecto y adhesión manifiesta que en efecto la idea fué lanzada por él, pero que la brillante manera de desarrollarla es debida a la Sección de Propaganda y a todos los asociados, que de todas las Delegaciones han respondido como un solo hombre y con el más vivo entusiasmo.

En poco más de tres meses que hace que fué iniciada esta justa provechosa y memorable, figuran en el registro correspondientes más de **Tres mil nuevas inscripciones**, cifra ésta que lacónicamente dice y demuestra el entusiasmo de todos los canarios y sus simpatizadores puesto al servicio de la Colectividad que es honra y orgullo de su país.

Correspondió en este escrutinio el primer lugar en la interminable lista de concursantes, al asociado señor Ramón Segredo Lugo, que pertenece a la Delegación de Cabaiguán; el segundo lugar al Sr. Rafael Alonso Santos, que radica en Zaza del Medio, siguiéndole luego el muy entusiasta Sr. Clemente González, también de Zaza del Medio, y otros muchos no menos luchadores y activos.

Los informes de los Vocales de turno en la Casa de Salud, fueron también motivo de intenso regocijo, por cuanto que en los mismos se hace constar, invariablemente, la satisfacción de los asociados allí recluidos por la eficacia de los servicios que se prestan en todos los órdenes y la atención de que son objeto por parte de los cuerpos Facultativos y Administrativos.

También mostró la junta su agradecimiento hacia el inteligente doctor Angel Sánchez Díaz, que reside en Céspedes, donde desarrolla una importante labor en beneficio de la Colectividad Canaria.

En extremo animada se encuentra la Sección de Propaganada para llevar a cabo la organización de los importantes festejos que la Asociación Canaria se propone celebrar en el mes de Abril próximo; de las Delegaciones todas se proponen distintos significados elementos a concurrir a esta Capital para presenciar la inauguración de la Gran Casa de Salud, que causa admiración a cuantos la visitan, y la cual quedará completamente terminada en esa fecha, coincidiendo tan feliz acontecimiento con el cese reglamentario del actual Comité Ejecutivo que rige los destinos de la poderosa Asociación en cuya importante labor tantos triunfos ha obtenido y viene obteniendo.

A este objeto se tomó el acuerdo de convocar para fecha próxima a junta extraordinaria, pues debido a la importancia de los festejos a celebrar se hace necesario confeccionar un programa que responda fielmente a los anhelos de todos los canarios, que aspiran a que el día doce de Abril sea uno de los de más grata recordación para todos.

No necesita la Sección de propaganda de la Asociación Canaria que nosotros le prodiguemos elogios por cuanto que la labor que cada día ha venido realizando es conocida de todos y apreciada en todo su valer; pero queremos hacer resaltar que difícilmente podría compararse la actividad desplegada por los miembros de tan importante Sección en este período de gobierno en que los triunfos obtenidos confirman plenamente nuestras apreciaciones.

Ello explica claramente que todos los canarios vean en Don Andrés Nóbregas, Presidente de tan importante Sección, una de las figuras más laboriosas de todos los tiempos, y sinceramente le prodiguen sus más calurosas felicitaciones, que él acoge modestamente, pero sabemos el amor que siente y la devoción que tiene por su Sección de Propaganda, escenario de sus más ruidosos triunfos.

FOLLETIN 5

M. MARYAN

GUÉNOLA

Novela francesa, vertida al español por

JOSEFINA FERNANDA

De venta en la librería "La Moderna Poesía", Pi y Margall (antes Obispo) núm. 135. Teléfono A-7714.

(Continúa)

numerables filas de casas cerradas y en la actividad de los humildes que se apresuran a desempeñar sus trabajos para asegurar el bienestar de los que prolongan el descanso.

Roger decía a su hermana el nombre de las calles y de los monumentos. Nola tuvo la impresión de que era aquello un desierto de piedras y de vías sin fin. El coche siguió los Campos Elíseos donde el sol de Julio apenas conseguía penetrar por las copas de los hermosos castaños. Cerca de la Estrella, hay una calle tranquila donde existen casas muy altas y algunos hoteles.

Allí se detuvieron ante una puerta de encina con cerradura niquelada y reluciente. Las maderas estaban cerradas. La casa tenía un aspecto muy lindo, con sus anchas ventanas a los lados de la puerta, y sobre ésta un balcón de piedra.

Roger oprimió el botón del timbre, y al momento abrió la puerta una mujer de cierta edad, que llevaba cofia, y echó una rápida ojeada sobre los recién llegados.

—Pasen ustedes: aún duerme la señora, pero las habitaciones están preparadas. Pase el señor y tome una jícara de chocolate con la señorita; yo me entenderé con el cochero; tenga la bondad de pasar...

No era más que la portera que cumplía la consigna; pero aquella acogida confortó el temeroso corazón de Nola.

—De tal señora, tal criada—murmuró Roger suspirando satisfecho.— Tía es muy buena...

En el fondo del vestíbulo abríase la escalera, iluminada por una vidriera. La mujer abrió una puerta a la derecha.

—La casa está preparada para el verano —dijo en forma de excusa.— La señora llegó ayer de las aguas para recoger a la señorita, y volverá a marchar esta misma tarde.

El comedor estaba cuidadosamente dispuesto; una tela gris cubría a lo largo la alfombra; fundas de dril envolvían las colgaduras, y una gasa velaba la lámpara de cobre que brillaba herida por un rayo de sol matinal.

Los ojos de Roger fijábanse con placer instintivo y los de Nola con admiración sobre la vajilla de plata de los aparadores esculpidos. El amor a lo bello, innato en él, despertaba al admirar todas las manifestaciones del lujo artístico que brillaban en aquella casa.

En uno de los lados de la mesa habían extendido un mantelito. Pasados unos momentos, un criado de cabellos grises y correctamente vestido de negro, no obstante lo muy temprano que era, llevó una bandeja de plata en la que Nola pudo admirar una linda y artística chocolatera y antiguas tazas de Sajonia.

El chocolate esparcía un agradable olor a vainilla; iba acompañado de bollos calientes y de exquisitos emparedados de jamón.

Quizás sea un hecho un poco humillante para nosotros; pero es muy real que el confort nos dispone a ver las cosas bajo un aspecto menos triste.

Roger se animaba visiblemente, y Nola también sentíase bien dispuesta; las atenciones de que era objeto la reanimaban; pero su hermano tuvo una desgraciada ocurrencia.

—¡Eh, Nola! Esto es otra cosa; hay diferencia con las tazas desportilladas y la cafetera de porcelana blanca y azul en que te servía Ivona.

El expresivo rostro de la joven se ensombreció, y sus ojos se llenaron de lágrimas.

Se le representó el desayuno diario compartido con su abuelo; la taza con dibujos color de rosa que el coronel prefería a pesar de sus desperfectos, por haber pertenecido a su madre; el pan casero cortado en rebanadas finas, y el pintoresco arreglo de Ivona que se movía sin ruido por el comedor. Todo aquello había terminado. Jamás volvería a sentarse frente a aquel ser tan querido, ni se ocuparía en prepararle el café y sus rebanaditas de crema; no volvería a oír su voz, tan suave para ella al preguntarle sus proyectos para el día.

Dejó el bollo que iba a llevarse a los labios; sentía una apretura en la garganta; le fué imposible pasar bocado.

—¡Lloras con demasiada facilidad! — dijo Roger molestado, — y debes tener muy presente que la única forma que tienes para corresponder a las atenciones de n

HABANERAS

EN LA TERRAZA

JUEVES DE FAUSTO

En gran animación.
Y con gran concurrencia.
Veíase así anoche en la exhibición de **El sendero de la gloria** la espléndida terraza de Fausto.
Nombres?
Los de un grupo de damas.
Adela Castaño de Nazábal con sus dos hijas, Pura y Moraima, a cual más graciosa, más interesante.
Tula Torralbas de Bosque, Loló G. de Lebredo, María Luisa Lasa de Sedano, María Julia Faes de Plá, María Carballal de Castellá y María Reboul Viuda de Zorrilla.
Josefina Embil de Kohly, Lolita Fernández de Velasco de Montalvo y María Luisa Montalvo de Kohly.
Silvia Hernández de Rivero.
Tulita Bosque.
Nena Díaz, la bella señora de García, descollando entre el conjunto.
Serafina de Cárdenas de Antiga, Margot Torroella de Altuzarra, Dulce María Milagros de Giraudier, Nina Primelles de la Guardia, Elvira Michalsen de Quesada, Consuelo Conill de Rodríguez Castells, Tomasita Chabau de Sosa, Alicia Herrera de Govantes y Agustina G. de Mora.
La señora de Cruz Bustillo.
Isabel de Oña.
Bebé Zayas Bazán, la hija del Secretario de Gobernación, tan encantadora.
Berta Plá, Nena Romero, María Luisita Kohly, Margot Tariche, Celia Rodríguez y Mary Agramonte y su gentil primita, Margot Agramonte.
Cusa Hernández.
Aida y Olga Estrada Mora.
Elena Sedano, Graziella Párraga, Ondina de Cárdenas, Mercedes Anglés, Maricusa Lamar...
Y Silvia Sánchez Toledo.
Tan linda!

NOCHES DE CAMPOAMOR.

Admirable!
De escenas emocionantes.
Una cinta que con el título de **El Secreto de la Princesa** pasó anoche por la pantalla de Campoamor.
Era día de moda, del turno de los jueves, y brillaba en la sala un concurso numeroso, escogidísimo.
La relación, de la que tengo que prescindir por falta de espacio, está llena de nombres conocidos..
Vuelve hoy la cinta.
En las tandas elegantes.

Enrique FONTANILLS.

LAPICEROS

En gran diversidad de estilos, tamaños y modelos, tenemos un magnífico surtido de lapiceros de oro. Lisos, grabados, con adornos de esmalte, y fantasías Egipcias.

LA CASA QUINTANA

EL MAS HERMOSO FEMINISMO

El feminismo ha dejado de ser una preocupación para la mayor parte de los hombres. Y esto ha ocurrido ante la definición y práctica del verdadero feminismo.

Porque no hay mujer más interesante que la feminista muy femenina. Y lo que en un principio pareció incompatible, se completa hoy. Es la más bella realidad; una consecuencia lógica; la mujer cuanto más ahonde en los problemas y necesidades de la vida, más útil será y más abnegada, consciente de su misión y de sus grandes y a veces, muy difíciles deberes.

¿Y dónde puede ejercer el feminismo para que dé sus mejores frutos, sino en el hogar y por la familia?

¡El hogar, fuente de todas las venturas! ¡La familia, estímulo, — de los más hermosos, de los más fuertes — para afrontar todos los peligros y todas las luchas.

Los arrestos de Eva Canel, — mi querida madrina, — formando, a sus años y en estos tiempos un poco duros, desde el punto de vista económico, una empresa teatral, vienen a corroborar lo dicho. Porque, agobiada de penas, de sinsabores, quebrantada su salud, con más desengaños en el alma, que satisfacciones, se arresta en una empresa árdua y erizada de dificultades.

Pero más poderoso que sus penas y sus tristezas, el estímulo, — la familia — vence todos los obstáculos y la lleva a emprender una faena quizás superior a sus fuerzas, si esa familia no necesitara de ella y si ella no fuera una católica ferviente, sostenida en la lucha y en el dolor por su fe inquebrantable.

Y como si no fuera bastante, trabajar aquí en la Capital, donde mejor pueden allanarse las dificultades, se aventura a recorrer la Isla... Dios la proteja y el público corresponda a su gran esfuerzo de ofrecerle buenas obras teatrales, — de las que estamos tan necesitados, — y buenos artistas.

Las mujeres que trabajan para los suyos, que por los suyos, para sostenerlos decorosamente, se fatigan y envejecen, con la sonrisa en los labios, son las criaturas ante las cuales deben inclinarse: desde el magnate hasta el más humilde.

¡Suprema ley del trabajo! respetada y seguida fielmente, por millones de heróicas criaturas, que pueden caminar con la frente erguida y la paz en la conciencia...

La mujer moderna entona himnos al trabajo, sin el cual ¿qué sería de los hombres y de los pueblos?

La feminista, es quizás, la que mejor cumple la ley del trabajo.

Lectores, ¿verdad, que todos estamos obligados a ayudar a Eva Canel, trabajadora infatigable, gran mentalidad, gran corazón, que honra a su patria y a su sexo...?

Consuelo Morillo de Govantes.

De Palos de...

(Viene de la primera página)

la proposición financiera hecha por el Gobierno comenzará en la Cámara el lunes, declarando Briand que no se presentará la cuestión de confianza antes del debate; por ser este un asunto puramente técnico.

El debate sobre la reforma electoral ha sido fijado en la Cámara para el día cuatro de febrero.

REGRESAN DESDE TEHERAN LOS AVIADORES FRANCESES

VILLACOUBLAY, enero 22.—Los aviadores militares franceses Challe y Rabatel han regresado a este aeródromo por la vía aérea desde Teheran, Persia.

FRANCIA NO DEVOLVERA LAS MINAS DEL SARRE

PARIS, enero 22.—El Ministro de Comercio ha desmentido formalmente los rumores de que Francia intente devolver a Alemania la explotación de las minas del Sarre.

UN CENTRO NACIONAL FRANCES DE DOCUMENTACION QUIMICA

PARIS, Enero 22: El Ministro de Comercio estudia activamente las condiciones para el establecimiento en París, del centro nacional e internacional de la documentacción química.

ESTUDIOS SOBRE LA TEORIA DE EINSTEIN ACERCA DE LA RELATIVIDAD

PARIS, Enero 22: Dentro de algunas semanas varios intelectuales alemanes se dedicarán a hacer estudios sobre la teoría de Einstein, y exponer los aspectos presentes de la vida alemana, discutiendo los problemas filosóficos y morales que se imponen al criterio de los intelectuales en el mundo entero, acordando hacer constar su sincera felicitación a los colegas que con ellos cooperarán a esas investigaciones.

EL CARDENAL MERCIER NO HA SUFRIDO CAMBIO ALGUNO

BRUSELAS, Enero 22: El estado del Cardenal Mercier, a las diez de la mañana, (horario de Greewich), continúa sin cambio, sin tolerar alimentos y conservando su lucidez perfecta, pidiendo solamente le dejen dormir.

Se ha recibido un cable del Presidente Coolidge interesándose por el estado del Cardenal.

EL SEGUNDO ANIVERSARIO DE LA MUERTE DE LENINE

MOSCOW, Enero 22.—El segundo aniversario del fallecimiento de Nikola Lenine ha hecho mantener cerradas durante dos días todas las oficinas del Gobierno, fábricas, tiendas, oficinas particulares y hasta los restaurants, ostentándose por todas partes decoraciones rojas y negras, cesando los espectáculos y prohibiéndose terminantemente la venta de vodka durante ese tiempo.

LA GOMA PUEDE PRODUCIRSE MUY BARATA EN LIBERIA

SEATTLE, Enero 22.—Según la opinión de N. S. Firestone Jr, hijo del Presidente de la Firestone Tire and Rubber Company de Akron, Ohio, la goma puede producirse a un precio de veinte centavos por libra en Liberia, mientras que el precio actual es de cerca de un peso. Mr. Firestone salió de esta hacia el lejano Oeste hoy viernes.

SE COMENTAN LAS DECLARACIONES DE HENRY DE BERENGER

WASHINGTON, enero 22.—Las declaraciones del nuevo Embajador de Francia en esta capital, M. Henry de Berenger están siendo comentadas con entusiasmo por la prensa americana. Afirmó Berenger que Francia estaba dispuesta a pagar su deuda de guerra con los Estados Unidos "tan pronto y tan completamente como sus posibilidades presentes y futuras se lo permitieran". La respuesta del Presidente Coolidge fué "que no existía una dificultad insuperable para llegar a un acuerdo satisfactorio".

UN PROFESOR ESCANDINAVO INVENTA UNA NIEBLA ARTIFICIAL

NEW YORK, enero 22.—El profesor escandinavo A. V. Jernberg ha inventado una niebla artificial aplicable a propósitos militares y que ha sido utilizada en Noruega para proteger las cosechas de las heladas.

BRIAND Y CHAMBERLAIN CONFERENCIARAN EN PARIS

LONDRES, enero 22.—El "Daily Telegraph" anuncia otra próxima entrevista en París entre Briand y Chamberlain.

El "Times" deja entrever que el acuerdo definitivo sobre las deudas anglo-italianas estará terminado antes del lunes.

LLEGO A ANGORA EL EMBAJADOR DE LA GRAN BRETAÑA

ANGORA, Enero 22.— El Embajador de Inglaterra llegó hoy a esta capital, acompañado del personal subalterno de la Embajada, y fué recibido por las altas autoridades y funcionarios del Departamento de Relaciones.

Espectáculo...

(Viene de la primera página.)

inocente que un Edison incorpóreo nos pudiera inventar.

El triunfo de encajar en una colocación subalterna a este paisano o al otro pariente colateral o político, es el motor supremo.

Rechazo con toda mi alma el sufragio universal por encontrarlo universalmente detestable, maleado, falsificado y adulterado.

El elector ha de ser educado cuando menos; educado moralmente, socialmente, para extraer de la urna el **juicio de los ancianos** ejercido por los hombres modernos, jóvenes o viejos: ha de votar al de carácter suficiente para dirigir, al que sepa ser dirigido, que no es cosa tan fácil como cree el vulgo. Saber obedecer es más difícil que saber mandar: para mandar basta un centímetro de capacidad unido a un metro de honradez y para obedecer se necesitan dos metros de juicio repartidos entre percepción, buena fe, confianza, desinterés personal y amor al prójimo.

Todo esto será filosofía huera, música pasada de moda, y rancieda des que no tragan los paladares **bataclánicos** del día, pero, téngase en cuenta que el paladar se pervierte también y las encías sufren a la larga de escorbuto, si se abusa de alimentos excesivamente salados o picantes.

¡Hay que evitar los espectáculos tristes! queridos compatriotas!

"PARISIANA"

SOCIEDAD DE TURISMO

Viajes INDIVIDUALES primera salida de la Habana.

15 DE ABRIL

En el magnífico transatlántico "ESPAGNE"

REGRESO A LA HABANA

El 4 de Junio, 4 de Julio o 4 de Agosto.

55 — 85 — 115

DIAS DE PLACER

INDEPENDENCIA COMPLETA

PARIS

LA CIUDAD LUZ CON TODOS SUS ENCANTOS

Precio comprendidos viajes de ida y vuelta, en primera clase, hoteles y manutención completa de primer orden, teatros, excursiones, diversiones, impuestos y servicio completo de nuestras Agencias.

$860.00 — $1.150.00 — $1.450.00

respectivamente

Diríjase a "PARISIANA"

Marta Abreu No. 11. (Amargura), Habana.

o a la Compañía Transatlántica Francesa, O'Reilly No. 9.

donde tendremos un representante

RESERVE SU PLAZA PRONTO PARA EVITARNOS LA PENA DE NO PODERLE SERVIR.

Ecos de...

(Viene de la primera página)

se repiten los atropellos por los automóviles, pues es raro el día que no ocurren dos o tres desgracias de esa índole, varios sevillanos, concurrentes a una tertulia, de la calle de las Sierpes proyectan pedir al Gobierno una Ley especial.

Solicitarán que las indemnizaciones por muerte no bajen nunca de tres a cinco mil pesetas, que a los inútiles se les otorgue una pensión y a los heridos se les entregue cinco duros diarios por cada día que estén privados de trabajar.

También pedirán la imposición de multas considerables para los que no vayan al paso marcado, limitándose también la rapidez en las carreteras pues esta es la causa principal de los accidentes que se lamentan.

Podrán conseguir esa Ley pero es de necesidad que se despliegue verdadero rigor contra los conductores, evitándose el descontento que reina en la opinión, pues ellos se confían en que las paganas son las Sociedades aseguradoras.

CORDOBA.— Visita del Alcalde de Madrid.—Familia envenenada

El Alcalde de Madrid ha estado en Córdoba con el exclusivo objeto de asistir al homenaje a su compañero don José Cruz Conde. Llegó acompañado del Conde de Castilla Foret.

Con el Delegado Regio de Bellas Artes don Enrique Romero de Torres, visitaron el Museo Provincial y la famosa Mezquita donde expresaron su admiración ante el hermoso monumento.

Estuvieron después en las Ermitas haciendo un descanso en la Huerta de los Arcos, aunque fué breve por tener que asistir al te organizado en el Círculo de la Amistad.

La familia de don Rafael Asencio Ibañez, persona bastante estimada en Córdoba, comió unas setas que le fueron regaladas.

Estas resultaron venenosas y los efectos no se dejaron esperar.

Cuantas las comieron sintieronse gravemente enfermos y varios de ellos han dejado de existir.

Entre estos se cuenta el señor Asensio que falleció entre horribles dolores en el hospital de Agudos y a su esposa doña Rosalía Espinosa Ordoñez.

CADIZ.—Teatro en proyecto.—Trabajo artístico

En Jerez de la Frontera va a construirse un magnífico Teatro.

Llevará el nombre del ilustre Marqués de Villamarta, a quien se debe este proyecto.

Por lo pronto han empezado a desalojarse las fincas, en cuyos solares se elevará el nuevo edificio.

Las personas que conocen los planos los elogian sin reservas, añadiendo que será uno de los mejores edificios con que cuente Jerez.

El artista andaluz residente en San Lucar de Barramada, don Enrique Navarro Reing, ha sido el designado para confeccionar el pergamino que los Secretarios de la Cruz Roja de toda España regalan al Secretario General de la Asamblea Suprema don Juan P. Criado y Dominguez, con motivo de la distinción que S. M. la Reina, como Presidenta de la caritativa Institución, le ha otorgado.

El artístico trabajo del señor Navarro Reing ha sido expuesto al público y viene siendo objeto de toda clase de alabanzas.

GRANADA.—Muerte de una Joven

En los primeros días del mes desapareció del caserío llamado de Acosta, en el término Municipal de Loja, la joven de diez y ocho años Hilaria Rodríguez Hormigo.

Se le buscó por todas partes sin hallarla y el suceso se rodeó de cierto carácter misterioso, dedicándose a forjar inverosímiles historias las fantasías de las campesinas.

La pasada semana se dió conocimiento a la Guardia Civil que en la margen izquierda del Río se hallaba, sujeto entre ramas de un arbusto, el cadáver de una mujer.

Acudieron los del tricornio y comprobaron que el cadáver era el de la joven Hilaria.

Se supone que se trata de un suicidio, aunque se desconocen las razones que tuviera para privarse de la vida, pues estaba en desahogada posición, no tenía amores contrariados, ni disgustos con su familia.

Era muchacha de muy buena conducta.

Narciso Díaz de Escovar.

Málaga 25 de Diciembre de 1925.

Notas de...

(Viene de la primera página)

dente fué de 5.290.951 pesetas, permitiendo la distribución de 15 pesetas por título.

Los beneficios obtenidos por el Tesoro en 1924 de las explotaciones de la Compañía sumaron 16.014.781 pesetas.

LA PRODUCCION VINICOLA DE ESPAÑA EN 1924

La producción total de uva en España en 1924, alcanzó 37.710.797 quintales métricos, correspondiendo 7.922.723 a La Mancha, 7.684.535 a Cataluña, 4.105.77 a Levante, 3.263.659 a Aragón y Rioja, 3.023.695 a la región Central, 2.087.030 a Castilla la Vieja, 1.850.221 a Galicia, 1.806.856 a Andalucía Oriental, 1.775.824 a la región Leonesa, 1.305.237 a la Cántabro-Pirenaica, 1.287.825 a Andalucía occidental, 968.311 a Extremadura, etc.

La producción total de mosto llegó a 21.744.664 quintales métricos, distribuidos así:

La Mancha, 5.195.042; Cataluña, 4.493.693; Levante, 2.264.425; Aragón y Rioja, 2.057.904; región central, 1.681.944; Castilla la Vieja, 1.285.375; región leonesa, 1.057.355; Galicia, 1.025,416; región cantábro-pirenaica, 872.798 quintales métricos, etc., etc.

BANCO GUIPUZCOANO

Según la Memoria que acaba de publicar esta entidad bancaria, referente al año 1924, los depósitos en efectivo sumaron 37.646.177 pesetas, contra 94.151.096 en 1923, 93.524.148 en 1922, 81.487.679 en 1921 y 80.426.501 en 1920.

Los valores en custodia alcanzaron 453.607.298 pesetas, contra 440.975.026 en 1923, 408.497.492 en 1922, 363.390.757 en 1921 y 318.157.154 pesetas en 1920.

Los beneficios líquidos en el ejercicio de 1924 llegaron a 3.267.153 pesetas contra 3.218.495 pesetas en 1923, habiendo quedado después de los pagos por gastos generales, con sejo y personal y contribuciones 1.771.381 pesetas, que añadidas al remanente anterior, forman un total distribuible de pesetas 1.967.210, que han permitido destinar 32.22 pesetas a dividendo por acción, 150.000 a fondo de reserva, que llega actualmente a 10.750.000 pesetas, y 206.039 a remanente para el ejercicio actual.

EL COMERCIO DE ESPAÑA CON IBERO-AMERICA EN EL PRIMER SEMESTRE DE 1925.

Según la estadística que acaba de publicar el Consejo de la Economía Nacional, del comercio exterior de España con Ibero-América en los primeros seis meses del año actual, ha llegado a 260.293.896 pesetas, correspondiendo 116.134.729 a la importación y 144.159.167 a la exportación, lo que significa para España una ganancia de 28.024.438 pesetas.

El intercambio hispano-americano en dicho período, se distribuye así:

Argentina, importación, 61.351.016 pesetas; exportación, 49.158.366 pesetas; Bolivia, exportación, 127.030 pesetas. Brasil, importación, 1.347.562, exportación, 6.767.737; Colombia, 1.347.562 y 2.259.432; Costa Rica, 86.456 y 70.654; Cuba, 424.183 y 46.592.375; Chile, 22.475.120 y 2.206.650; Dominicana, 87.250 y 2.534; Ecuador, 4.994.665 y 623.592; El Salvador, 794.128 y 114.030; Guatemala, 35.899 y 87.205; Honduras, 39.474 y 9.535; México, 4.251.761 y 8.058.020; Nicaragua, 140.239 y 10.076; Panamá, 339243 y 9694.131. Paraguay, 9.599 y 64.131; Perú, 5.715 y 952.216; Puerto Rico, 1.477.474.691; Uruguay, 4.566.398 y 14.21.246 y Venezuela, 13.173.879 y 2.681.616 pesetas.

Los países americanos con los cuales salda España favorablemente su intercambio son Bolivia, Brasil, Colombia, Cuba, Guatemala, México, Panamá, Paraguay, Perú y Uruguay.

LA EXPORTACION DE PASA DE LEJIA

La exportación de pasa de lejía de la campaña de 1925, que a primeros de octubre había llegado a 59.152 quintales, alcanzaba a primeros de diciembre 194.625, de las cuales 142.896 quintales correspondían a Inglaterra, 12.332 a Finlandia, 11.674 a Francia; 6.832 al Canadá, 5.170 a Noruega, 4.429 a Argelia, 1.753 a Suiza, 2.109 a Estados Unidos del Norte, 937 a Irlanda, 937 a Alemania, 725 a Dinamarca, etc., etc.

Del Problema...

(Viene de la primera página)

lizar en esta obra africana. Ya hemos hablado d eesto en "El Sol" no hace mucho tiempo. Y con motivo de esta conferencia que hoy comentamos insistimos en lo mismo. El Gobierno debe afrontar este problema con decisión, creando el centro de preparación adecuado, del que aun a estas fechas carecemos.

EN LA CABILA DE AIN XERIF SE HA INICIADO EL DESARME

Parte oficial de anoche

"Sin novedad en ambas zonas del protectorado.

El comandante general de Melilla, acompañado de los jefes de Estado Mayor e Intervenciones, visitó ayer las posiciones del zoco de Telata de Bubekuer, donde se entrevistó con el general Pasquieu, jefe de la circunscripción de Taza, habiéndole invitado a almorzar, brindándose por ambos ejércitos y contraternidad en la obra de colaboración emperndida.

En la cabila de Ain Xerif se ha iniciado el desarme.

Ha amainado el temporal, quedando reparada la avería de la línea de ferrocarril Larache-Alcázar, efectuándose con toda normalidad el servicio. Los destrozos de la carretera internacional Tánger-Arcila tardarán en ser reparados por su mucha consideración."

Noticias del frente

Fez 25.—La tribu de los Linassa ha expulsado a los rifeños que habían logrado infiltrarse en su territorio.

En la región de Bu Denib la situación está totalmente restablecida.

Las tropas, acompañadas por varios contingentes de indígenas adictos, han cercado Damich, donde fué asesinado recientemente un oficial.

ASOCIACION DE LA PRENSA DE CAMAJUANI

La Junta Directiva de esta Asociación ha quedado constituída en la siguiente forma:

Presidente: Lcdo. Nicolás A. Rodríguez.
Vice: Enrique Quirós.
Tesorero: Angel González.
Vice: Francisco Llera.
Secretario: Felipe Pérez.
Vice: Julio R. González.
Vocales: Juan Linares, Ismael Rodríguez, Angel Rodríguez, José Antequeira y Angel C. Fernández.

Le deseamos a la expresada Directiva el mayor éxito en su gestiones.

NOTAS PERSONALES

Los doctores F. de la Portilla y G. Rodríguez López, nos ofrecen su Laboratorio instalado en la casa calle San Lázaro 274 (bajos), en el cual practicarán toda clase de Análisis Clínicos.

Agradecemos la atención de los referidos profesionales y les deseamos buen éxito.

Agua de Colonia PREPARADA ::: con las ESENCIAS : del Dr. JOHNSON : más finas :::

EXQUISITA PARA EL BAÑO Y EL PAÑUELO

De venta: DROGUERIA JOHNSON, PI MARGALL, Obispo 36, esquina a Aguiar

PARA ELLOS Y PARA ELLAS · CONSULTORIO ·

POR HERMINIA PLANAS DE GARRIDO.

SECRETOS DE UNA PARISIEN

CONOCETE A TI MISMA

Estimada señora:

Una mujer pequeñita o de talla corta deberá evitar los vestidos demasiado adornados. Una toilette de buen corte, pero lo más simple posible (dentro de la moda) le dará esbeltez ganando en estatura.

Suya,

Leticia.

EL ARTESANO

Vedle, allí va, afable y placentero,
vertiendo gotas de sudor su frente;
va hacia el hogar, donde el amor sincero
paga con sus caricias dulcemente,
el noble afán de su trabajo austero.
Vedle, allí va! En su jovial semblante
se adivina la calma de su pecho;
mas si un día se torna amenazante,
es para defender con voz vibrante
la santa integridad de su derecho.
Preciso es verlo en el taller: forzudo,
trabaja con tesón todos los días,
aunque comprenda que el trabajo rudo
agote sin cesar sus energías.
El sudor humedece sus vestidos;
y proclamando su constancia y celo,
monumentos grandiosos, atrevidos,
surgen por fin, con altivez erguidos,
como retando con audacia al cielo.
Del patriotismo a la pasión se entrega;
y ama la libertad con fe tan ciega,
q'en ira santa en su defensa estalla,
y así, también, por redimirla, riega
con su sangre los campos de batalla.
¡Oh, factor del progreso que encabeza
todo lo ruín, lo detestable y bajo!
¡Salve a tí, cuya gloria resplandece
en el augusto templo del trabajo!

Florinda B. González.

Angelita.

Repetiré a usted lo que hace días contestaba para el mismo caso a otra consultante:

Su dentadura blanqueará indefectiblemente si usa polvos **"Bi Oxyne"**. Es un dentrífico preventivo, eficaz, bueno, de agradable sabor y olor.

Los encontrará en "Le Printemps", Obispo 83, esquina a Compostela, a 30 centavos la caja. Este precio es solamente la mitad de su verdadero valor. Quieren darlos a conocer.

LAS MANCHAS DE LOS DIENTES

Más de la mitad de todos los habitantes del mundo viven en Asia y tienen la piel amarilla o parda.

Estos pueblos han cambiado muchas veces el curso de la historia en el pasado, y puede ser que vuelvan a hacerlo en el porvenir, especialmente si llegan a aprender las leyes sanitarias que nosotros conocemos.

Son tantos los que en Asia mastican betil, que tiñe de rojo los dientes, que se puede calcular que un décimo de los hombres existentes se tiñen los dientes de rojo.

Tal vez sea un agradable pasatiempo masticar betil, pero el vivo color rojo nunca será aceptado en este país.

Aquí parece que preferimos las manchas verdes para los dientes de los niños y las manchas negras para los dientes de los adultos.

Todos pensamos que los mongoles son unos raros "tipos" porque contraen deliberadamente el hábito de masticar una nuez astringente que dejará su marca y sin embargo nosotros pensamos diariamente en quitar o hacer quitar las manchas de diversos matices de verde y de pardo que oscurecen los dientes que la naturaleza nos ha dado.

Todas las manchas de los dientes deben ser quitadas inmediatamente si no han de ser seguidas por la carie y la pérdida de los dientes.

Es lo normal lo que es bello.

Conserve sus dientes del color normal y cuando se sonría se le pedirá que vuelva a sonreír.

Consolada.

Recibí su cartica con la limosna para los cieguecitos de la Escuela "Valentín Haüy". Muchas gracias en su nombre.

¡Cuánto me regocija la idea de haberla podído consolar! No se desanime y cuente siempre conmigo como una amiga sincera. ¿Habló con la masajista?

Nelly.

¿No ha visto muchas veces en este Consultorio recomendados varios libros sobre fórmulas sociales, especialmente uno que se llama "Etiqueta y Trato Social". Escriba a la señora González, librería "Académica". Ella le mandará alguno bueno y moderno. En el primer caso, deberá cerrar la carta delante de la persona que se la entrega para otro. Para echarla al correo, la entregará cerrada. No deje de proveerse de uno de esos libros tan necesarios para resolver esas dudas tan frecuentes en el trato social.

RESPUESTA SAGAZ

Un rey vió en sueños tres ratones: uno gordo, otro muy flaco y el tercero ciego. Mandó llamar a una gitana que tenía fama de interpretar los sueños y ésta le dijo:

—Señor, el ratón gordo es vuestro primer ministro; el flaco, el pueblo, y el ciego, sois vos.

Doña Sol.—Carmita.—F. F.

Y eso que les recomendé tanto a mis lectores, guardar la dirección de esa casa donde **arreglan, barnizan, esmaltan muebles**, con esmero y economía. Sin embargo, sé que muchísimos de los lectores del Consultorio guardaron el número del teléfono, porque han "llovido" las llamadas para hacer encargos de arreglos de esos muebles que se van echando a un lado para cuando se presente una ocasión de arreglarlos. También compran muebles usados y los venden muy buenos. A ver si ahora conservan el recorte para no verme en el caso de repetirlo a menudo o dejar de contestar alguna carta pidiendo la dirección. Es ésta: Calle 17, **número 355**, casi esquina a la calle "A".—Tel.: F-2652.—Pregunte por el señor Pereda. —. Trabajan pronto, bien y barato.

Miss Ugly.

Parece usted muy impresionable... Procuraré enterarme de la profesora de mandolina que desea. Desde luego que si fuera al Conservatorio "González-Molina", Malecón 310, altos, encontraría lo que tanto anhela. Pero le repito que procuraré informes.

El agua oxigenada estará bien para lo que dice. Siendo rubios, no la afearán ¿por qué se preocupa tanto? Y después de todo, ese vello color de oro le dará a su cara un aterciopelado de melocotón... Son muchos los admiradores de ese tipo.

El masaje es lo mejor para lo demás que dice del cútis. En este mismo Consultorio, en algún otro lugar hablo de los productos de belleza "Boncilla" como muy recomendables en casos como el suyo. Y no son caros. Pruébelos.

La Comedia Femenina y la **Comedia Masculina**, por León Ichaso.

De la última creo que quedan algunos ejemplares por las principales librerías habaneras en la "Académica", con seguridad. En cambio no estoy tan convencida de que los lectores que se interesan por la "Comedia Femenina", puedan conseguirla. Creo que está agotada la última edición. No obstante pueden preguntar, porque casualmente hoy pude ver de pasada, dos ejemplares sobre la mesa del buen amigo y consecuente Subdirector señor Ichaso. ¿Será indiscreción? ¡Sabe Dios los compromisos que le buscaré diciendo que vi en su poder, **dos tomos nuevos** de la solicitada "Comedia Femenina". En fin, yo cumplo con los distintos lectores que me piden estos informes.

El Smocking Femenino.

Un cable de París da la noticia y la comenta de haberse lanzado allí la moda del "smocking" para las damas. Nosotras no tenemos que preocuparnos por esa innovación. Cualquiera se recorta el cabello estilo "muchacho" porque al menos es fresco, si la estética no sale muy bien librada, pero... smocking en Cuba, con el calor que nos gastamos... ¡A cualquiera se le ocurre! No, esa moda no triunfará con las cubanas. ¿Verdad, lectoras? A menos que se emplee el smocking a guisa de abrigo, pero ni eso... Somos demasiado amantes de las fantasías para resignarnos a enfundarnos en una prenda que resultaría demasiado seria.

¿Masculinismo?

¿Que las modas tienden a masculinizar a las mujeres? ¡Vaya una manera de conseguirlo! Les recorta el cabello y las viste de smocking, pero también recorta las faldas hasta lo inverosímil, suprime las medias, aumenta los volantes, rodea los tobillos con cadenas y aros valiosos, y otras mil locuras. ¿En qué quedamos? Son todas estas cosas, propias de traje de los hombres? Lo que parece es que la Moda o los que se amparan, tras de ella, están completamente chiflados... ¿A dónde llegarán las extravagancias? y lo mejor del cuento, es que nadie se resiste por mucho tiempo...

Curiosidades.

Para producir una libra de miel, una abeja necesita libar el néctar de 62,000 flores.

Ramírez.

Puede usar la pomada LILIANA con confianza. Es un verdadero remedio para el cuero cabelludo, lo vigoriza deteniendo la caída del cabello y evitando las canas. El botecito vale $2, en "El Encanto". Departamento de perfumería.

Solución al acertijo anterior:

"ESCALERA"

Otro acertijo:

"Jamás aprendí a escribir,
y soy una gran escribana
y con invención galana
te suelo siempre servir
sin cansar, tarde y mañana."
(Solución mañana).

Olga.

En cualquier peletería podrá conseguir un líquido que venden para limpiar los zapatos de tisú. Se pide así. Quedan muy bien.

Para lo que me dice del cútis, una cosa excelente es el jugo de limón en el agua donde se lava la cara, todos los días. Alguna vez que otra, puede pasar el limón directamente por la cara, aunque no todos los días, pues le quemaría la piel. La Crema de Limón "Boncilla" también blanquea y nutre la piel, disipando las arrugas prematuras.

Enamorada.

Querida amiguita, ¡qué difícil se hace aconsejarla! Si pudiera oir algunos cuentos que yo sé... Pídale a Dios que la sostenga en sus buenos propósitos, porque tenga la seguridad que esa persona que me dice la **está probando a usted.** No es el primer caso que conozco. Si usted cede, perderá prestigio a sus ojos. ¡Vaya con cuidado...!

Maruxa.—Sta. Clara.

No hay loción que valga por sí sola para rizarlo. Podría comprar un "Juego Doméstico Nestlé", que es muy manuable y en su misma casa podrían rizarse usted y sus amiguitas. Vale $20 y le dura siempre, pudiendo volverse a rizar cuantas veces quiera. Si el cabello es difícil y el rizo se hace según instrucciones en castellano que van con la maquinita, puede durar por varios meses sin desaparecer la onda. (Para el expreso habrá que añadir un peso).

No olvide decir el número de la corriente eléctrica.

El árbol de coser.

En Nueva Zelandia existe un árbol curiosísimo, al que los indígenas denominan "árbol de coser".

La madera de este árbol precioso es de una dureza extraordinaria y se emplea para la construcción, y sobre todo para fabricar muebles y herramientas. Con las hojas del "árbol de coser" los naturales del país hacen las techumbres de sus cabañas, que resultan muy sólidas y absolutamente impermeables.

Pero aún hay más, y esto es lo más curioso, y de aquí, sin duda, el nombre que los indígenas le dan.

En la extremidad de cada una de sus hojas presenta una espina fina y puntiaguda como una aguja de acero. Tirando bruscamente de esta espina se arranca, pero no sola; unida a élla arrastra una larga fibra fuerte y resistente que puede hacer las veces de hilo.

Los indígenas se sirven de esta aguja natural y del hilo que le acompaña para coser sus vestidos.

Las cucarachas.

Aunque se viva en un cuarto en el que se observe una limpieza meticulosa, si se tiene una panadería en la casa no se está a cubierto de la invasión de estos insectos. Un buen día se advierte en la cocina un olor desagradable y nauseabundo: las cucarachas se han introducido por una abertura ignorada y han penetrado en los armarios donde se encuentran los comestibles.

Si se miran las tablas de la alacena, se las verá acurrucadas en los rincones, apiladas, a veces, unas sobre las otras. Estos insectos son grandes y parecen fáciles de destruir, pero dotados de una agilidad extremada, escapan a las persecuciones. Un medio eficaz para destruirlos consiste en lavar las tablas por arriba y por abajo.

A este procedimiento debe preferirse la fórmula siguiente:

Prepárese un líquido compuesto de: alumbre, un kilo; goma arábiga, 200 gramos; agua, cuatro litros. La goma sólo se pone en esta fórmula para hacer que se adhiera a las tablas el agua de alumbre. Se la disuelve en dos litros de agua; se disuelve en caliente el alumbre, sin dejar hervir, en los otros dos litros; se mezcla y se emplea en el embadurnado la solución caliente. Continuando la operación durante tres días, se llegan a destruir en su nacimiento las nuevas cucarachas, cuyos huevos están pegados a las tablas.

Además se buscarán las aberturas de los muros por las cuales han penetrado los insectos en el cuarto, y se taparán con un poco de yeso, adicionado de 20% de peso de alumbre.

Dulcerita.

Pudding de pan de familia.

Se pone en una fuente honda 400 gramos de pan viejo cortado a pedazos, con una pizca de sal.

Se hace hervir medio litro de leche con azúcar y vainilla; se vierte hirviendo sobre el pan; se tapa y se ablanda durante una hora, dándole vueltas. Al cabo de este tiempo se escurre el pan y se machaca o pasa por tamiz; se le añaden dos yemas de huevo, dos claras batidas a punto de merengue; se mezcla todo con cuidado y se pone en un molde engrasado. Cuando está cocido se saca del molde se espolvorea con azúcar, que se quema con una plancha caliente; se sirve frío.

Nevado para cubrir los cakes.

Una taza de azúcar, media de agua y una clara de huevo. Se pone a hervir el agua con el azúcar hasta que tenga punto, la clara se bate hasta que se endurezca y se le agrega el almíbar muy caliente poco a poco, se bate suavemente para que no se azucare, se extiende sobre el cake estando éste semilíquido y se deja enfriar. Si el cake es grande se hace el nevado con las medidas dobles.

Torticas de Morón.

Nada más fácil ni más breve, que este dulce. Basta con mezclar partes iguales de azúcar blanca, harina de Castilla, (una taza de cada una, por ejemplo) y manteca suficiente para formar la masa. Se forman las torticas y se ponen en el horno por corto tiempo, sin dejar que se doren. Si lo desea puede cubrirlas ajonjolí o almendras, ya sean picadas en pedacitos o una entera sobre cada tortica. (A la masa puede añadirle rayaduras de limón o granitos de anís, para darle sabor, pero no es necesario.) Este dulce se hace en pocos minutos.

Comerciante.

La mejor obra de Contabilidad que conozco es la BIBLIOTECA DEL CONTADOR: son 4 tomos lujosamente encuadernados, por Oliver y Castañer; en ellos encuentra usted cuanto desea para hacerse un buen Tenedor de Libros. La "Académica" la vende a plazos y al contado. Pida hoy mismo contratos. Prado 93, bajos de Payret, teléfono A-94-21.

También la "Comedia Maculina".

SMITH PREMIER

MODELO 60

La máquina vertiginosa que :-: escribe como sesenta :-:

AGENTES EXCLUSIVOS:

Vda. de Humara y Lastra S. en C.

RICLA (Muralla) 83 y 85

TELFS: M-9093, A-3498

C 9627 alt. Ind. 23 Oc.t.

ABELARDO TOUS

TELEFONO M-3955.—CUBA 80.

Máquina de sumar, Calcular y Escribir, Alquileres, Ventas a plazos.

Todos los trabajos son garantizados. Le presto una máquina mientras le arreglo la suya.

REMATE

El día 27 del presente mes de Enero, a las ocho y media de la mañana, tendrá lugar, en Neptuno y Amistad, "La Regente", la subasta de prendas, procedentes de empeños vencidos. Con tal motivo avisamos a las personas interesadas que deseen

MATANCERAS

FELICITACIONES

Para Alfonsos y Raimundos.

Saludaré en primer término al joven gentleman Alfonso Menéndez García, clubman muy distinguido de nuestro Liceo.

Está de días también el Dr. Alfonso Forns Vila, Alfonso Castañer y Rivas y Alfonso Mancebo, Concejal de nuestro Ayuntamiento.

Alfonsito Borges y Oliva.

El Dr. Alfonso Paez, Ingeniero y Arquitecto que ejerce actualmente en la Habana.

Entre los Raimundos daré la preferencia en mi primer saludo a Raimundo Urréchaga y Agote, gerente de la importante firma comercial de esta plaza de Urréchaga y Cía.

Raimundo Arañuces, Raimundo Romeu, y Raimundo Rodríguez.

Tengan todos un día muy feliz.

LA VELADA DEL 23

En Sauto. Abre esta noche sus puertas el magno Coliseo de la Plazuela de Estrada Palma para la gran fiesta artística que he venido anunciando en estas "Matanceras" desde principios de mes.

Fiesta brillante.

Que ha de ser un lauro para la notable Profesora de Música Mercedes Linares de Magarolas y el joven Luis Carballo, miembro popular de la Asociación de Estudiantes de Matanzas.

Entre los números más salientes del programa me haré eco del Coro de la ópera "El Príncipe del carnaval" cantado por un grupo de jovencitas entre las que figuran "Yuya" Horta, "Nena" Urquiza, Alfredita Carnot, etc. etc.

Con trajes de Pierrots y Colombinas, muy bonitos muy elgantes, cantarán esas jeune filles el lindo Coro.

Trajes que son azules con pompones negros, de un gusto y una originalidad grande.

Llamará también la atención el Coro de las Violeteras, también en carácter y por un numerosísimo grupo de señoritas.

Hablará el Gobernador Dr. Gronlier en esa fiesta.

A él ha sido encomendado el discurso de apertura.

Pepe Quirós ha escrito una graciosa obrita para estrenarla en esta función.

Y habrá duos, recitaciones y números de piano.

El producto de esta función será dedicado, parte al Asilo de Ancianos del Paseo de Martí y parte a completar la orquesta estudiantil, que tantas simpatías cuenta en Matanzas.

"M O M O"

El Dios de la alegría.

En vísperas como quien dice de su feliz reinado, llegan hasta la Crónica ecos de los preparativos que se hacen para recibirlo dignamente.

Ayer dí ya a conocer la fecha de los bailes del Liceo.

Anuncié también el baile de trajes que ofrecerá el Tennis, que ha de ser un grandiosísimo acontecimiento social y hablaré hoy de las Comparsas que están en organización.

Dos esos grupos.

Capitaneado uno por Hilda Morales, la bellísima Srta. que hizo su presentación en sociedad en el baile del 31 y el otro por Graciella Carballo, caracterizada leader de nuestra jeneusse.

Figurarán en la primera de esas comparsas Srtas. todas que como Hilda Morales son debutantes en sociedad.

Un grupo en la aurora de su primavera.

En la comparsa de las Srtas. Carballo se sumarán todas las señoritas que son gala y son orgullo de ese Liceo nuestro.

Lindos los trajes de esos dos grupos.

Cuyos modelos han de exhibirse en las vitrinas de un importante establecimiento de esta ciudad.

Algo más relacionado con la última junta celebrada por la Directiva del Liceo he de decir aquí.

Se destierra el son de aquellos salones.

Se suprime de los programas el turno que parecía haber conquistado ya el criollísimo baile.

No comentaré esa decisión de la Directiva del Club, por que como muchos la lamento y la deploro.

LOS ABONADOS A LA OPERETA

Larga la relación.

Numerosas las personas que tienen ya separadas sus localidades para esas tres funciones que en Sauto ha de ofrecernos la Compañía de Julián Santa Cruz.

Nunca más feliz, ni nunca más brillante un abono en Matanzas.

Bien es cierto que encargados de ese abono están dos hombres tan populares, tan bien relacionados y tan bien vistos en nuestros círculos triunfales.

Daré a continuación esa lista en la que figuran como podrá verse toda nuestra elite.

Erasmo Hurtado de Mendoza y Sra, Carmelo Saavedra, Bernardo Ruiz, Francisco Ducassi y Sra, José Zabala y Sra, Alfredo Lima, Fernando Cancio y familia, Octavio Cruz y Sra. Dr. Federico Escoto, Wenceslao G. Solís y Sra. Antonio M. López, Ignacio Uriarte y Sra, José M. Begueristain y familia, José Villa, Ricardo Oliva y Sra, Arturo Echemendía y Sra, Santiago Alegría, Luís Trelles y Sra, Alfonso Menéndez y Sra, Octavio Miranda y familia, César Estorino y Sra, Atanasio Alvarado, Ricardo Rodríguez Casares y Sra. Bienvenida Caballol y Sra. Urbano del Pino, Juan Olascoaga y Sra, Franck Acosta y familia, Alfredo L. Gómez, Tomás Loredo y señora, Carlos Pérez Jorge y familia, Rubén Almirall y Sra. José Gatell y Sra. Eugenio Iturralde y familia, César Carballo y Sra. José M. Altuna y familia, Gaspar Hernández y señora, José Novoa, Alberto Blanco, Angel González y Sra. Emilio Colón, Jaime Marzol, Celestino Junco del Pandal y Sra. José Cabarrocas y Sra. Silio Blanco, Waldemar Schweyer y Sra. Luis Pérez Primo y Sra. Francisco Araña y familia, Fernando Llés y familia, Pepillo Muñoz y familia, Angela Pérez Vda. de Fernández y familia, Gustavo Ramírez Olivella y Sra, Dr. Calderón y Sra. Dr. Ramón Font Tió, Enrique Arezmendi, Juan Echevarría, Hilario Peña, Justo Ojanguren, Adolfo Marzol y familia, Antonio García, Miguel Rodríguez y Sra. Domingo Cruz y familia, Antonio Molina, Julio Camps y Sra. Luis Fernández, Juan González, Claudio Ruiz, Ramón Pérez, Vitín Garay, José Menéndez García, Ramón Díaz, Herminio García, Aurelio Vargas, Ezequiel Caballero y Sra. Juan de la Cruz Escobar y familia, Manuel de J. Araña, Angel Cubrias, Pedro Sierra, Juan Magarolas y Sra. Martín J. del Junco y familia, Juan J. Alcoser, Manuel Longres, Luis Tapia, Fabio Ortiz, Manuel Quesada, José R. Forest, Alberto Jimenez, Carlos Lamerens, Andrés Luque, Fifo Marzol, Juan Giscard, Esteban Baquedano, Emiliano Llés y Sra., Rafael Alfonso y Sra. Angélica y Adelina Alvarado, Linita Fleitas, Mercedes y Carmen Amézaga, María Fernández Soto, Caridad y Consuelo Rodríguez, Berta Morales, Angélica Fernández, Gloria Alberti, Alicia Camps, Monina Rodríguez, Celia y Evangelina Pérez, Alicia Muñoz, Silvia, Piedad y Amparo Caballero, Guadalupe y Nena Cil, Srtas. Crabb, Srtas. Polledo, Lidia García, Anita y Nena Saavedra, Carmela, Georgina y Leticia Miranda, Gloria y Dulce Velunza, María Villa, Lucía Alegría, Angelita Fernández, y Nena Pérez.

Grande, inmenso el éxito de abono a la Opereta que tan brillantemente han cubierto Ramón Solés y Carlos Sanjurjo.

LA VELADA MARTINIANA

El Domingo.

Gran programa el confeccionado para esa fiesta organizada por nuestro Gobernador, a iniciativas del señor Carricarte, que viene colectando en todas las poblaciones de Cuba, con fiestas similares, para erigir el gran Monumento a Martí en la histórica Playitas.

Tengo a la vista el programa.

Que por su extensión y por la falta material de espacio me veo obligado ofrecerlo en sus principales aspectos.

Habrá proyecciones cinematográficas relacionadas todas con el Apostal: el lugar en que cayó en Dos Ríos, la casa en que naciera, su sepulcro en la Necrópolis de Santiago, el proyecto de Monumento que se levantará en Playitas, las estatuas erigidas en la República en memoria suya, y retratos de su familia y de su juventud.

Hablará en esa velada Vitier.

El discípulo de Martí, el enamorado de su obra literaria, el paladín de sus glorias guerreras, deleitará a la concurrencia con su palabra mágica y su cálido verbo.

Las localidades están colocándose por comisiones de jóvenes y señoritas entre nuestras principales familias.

Además ese día, consagrado al Apóstol, postularán por nuestras calles alumnas de la Normal y del Instituto, prendiendo la flor Martí, a todos los habitantes de Matanzas.

Lleno ha de verse Sauto el domingo, fecha de ese homenaje a quien todo lo sacrificó por la Patria y a ella ofrendó su vida y su juventud.

MERECIDA DISTINCION

A un compañero.

Al Cronista de "El Republicano" Eduardo Alfonso y González de Chávez, mi sucesor en esas "Matanceras" del colega que abandoné para escribir estas del DIARIO DE LA MARINA, a las que me trajo honrándome el Dr. José I. Rivero.

Tengo en mi mesa la comunicación que el Secretario del Liceo acaba de dirijir al confrere queridísimo, felicitándolo por su actuación y su entusiasta concurso en la celebración de las "Tardes Musicales" de que en días de Sábado hemos venido disfrutando en aquellos salones.

Un franco éxito, una decidida protección prestó nuestra high life a esas deliciosas fiestas íntimas, organizadas por Alfonso con elementos muy distinguidos de nuestro gran mundo.

En esa comunicación suplica el Secretario del Liceo a Eduardo Alfonso, que en nombre de la Institución haga patente a todos los que tomaron parte en esas fiestas, su gratitud y su satisfacción.

Unánse estas líneas al correcto, muy cumplido y muy simpático confrere por la merecida distinción de que lo acaba de hacer objeto nuestro Liceo.

Un abrazo carísimo.

NUEVA RE SIDENCIA

Para fines de mes quedarán instalados en la hermosa Quinta Bellamar, que está contigua a "Villa Mariana" la magnífica posesión veraniega del Gral. Monteverde, la señora María Ferrán Vda. de Obias, y su hija Sarah, con los esposos José María Altuna y Iluminada Obias.

Tan pronto estén terminadas las mejoras que hace el Sr. Vitín Garay a esa casa, efectuarán su traslado tan distinguidos amigos.

Sépanlo sus amistades.

GUANABACOA AL DIA

LA ULTIMA RECOLECTA DE ..."CORALIA" EN ESTA VILLA.

La pobre Coralia sigue delicada. No puede salir a la calle como en anteriores meses. Desde su casa nos manda, para su publicación, lo recolectado entre sus amistades de esta villa, durante los meses de Septiembre, Octubre y Noviembre ppdos.

Sra. Angelita Cano de Pazos, $4.00. Justina Párra de Masip, $3.00. Carmen Masip de Sarranz, $1.50; María Campa de Carral, $1.50; Esmeralda González de Ochoa, $1.50; Conchita Ardois viuda de Fernández, $1.50; Tera Calvo de la Guardia, $1.50; Delfina Lamadrid de Noriega, $1.20; Elvira Saladrigas de Balloveras, $1.20; Enna Miranda de Castro, $1.20; Carmelina Moreno de Zayas Bazán, $1.20; Dra. Srta. Gabriela Martínez Leiro, $1.20; Srtas. Belencita y María Teresa Ortega, $1.20; Carmela Porta de Castro, $1.20; Andrea Orta de Calzadilla, $1.00; Srta. Rosa María Llano y Sra. Merceditas Llano de Fernández Villamil, y su precioso baby Manolito $1.00; María Josefa Torrens de Arrondo, $2.00; Sor Encarnación Navarro, ex-Superiora del Colegio "La Milagrosa" y actualmente Superiora del Asilo "María Jaén", $1.00; Srta. María M. Solornou, $1.00; Sra. Felicidad López de Villar, en nombre de San Ramón, $1.00; Casilda García de Alvarez, en nombre de su hijito Manolito, $1.00; América Pérez de Dubreuil, y su preciosa hijita América Claudia, $1.00; Joaquina Cabo de Villa Vda. de Vega, 90 ctvs.; Fidelia Costales de Cobo, 90 ctsvos.; Beatriz Cruz de Pereda 90 ctvos.; Tomasita G. de García Padrón, 60 ctvos. Srta. María de los Angeles Bassaguet, 60 ctvos. Dulce María Morales, 60 ctvos. Conchita Blanco de Salazar, 60 ctvos. Carmen del Calvo de Sierra, 60 ctvos. Lolita Alfonso de Fernández, 60 ctvos. Una hermana en recuerdo de su hermano difunto, 60 cts.: Una devota de Jesús de Nazareno, 60 cts.; Sra. Lina M. Rivero 60 cts.; Lolita Soto de Fernández 60 cts.; Paquita Fernández de Fernández, 60 cts.; Pilar Requejo de Norman, 60 cts.; Serafina de la Noval de Castañedo, 60 cts.; Margot Pérez Picó, 60 cts.; Josefina Bellver de Ibern, 60 cts.; Saturnino Rocha de Pérez, 60 cts.; Teresita Bellido de Luna de Steegers, 60 cts.; Evangelina Rodríguez de Artola, 60 cts; Conchita Martínez de Blanco, 60 cts.; Lucianita Delgado de Franchi, 60 cts.; Georgia Rojas de López Tejera, 60 cts.; Clara Luz Jiménez de Zamora, 60 cts.; Nena Torriente de Dechard, 60 cts.; Sra. Viuda de Arronte, 60 cts.; Clotilde Rivas de Hevia, 60 cts.; María Freyre de Beltrán, 60 cts.; María Josefa Beltrán de Ayala, 60 cts.; América Plaza de Arronte, 60 cts.; Felicia Carrera de Deben, 60 cts.; Pepilla Carballo Vda. de Luis Jorge, 60 cts.; América Sánchez Luis de Deetjen, 60 cts.; Beatriz Luis Vda. de Sánchez Romero, 60 cts.; María A. Millan, 60 cts.; Carmelina Castilla de Mancebo, 60 cts.; Francisco Hernández Solorzano, (un buen amiguito de Coralia) 60 cts.; María del Carmen Rodríguez, 60 cts.; Teresita Arandia, 60 cts.; Una simpática camagüeyana, 60 cts.; Isabel D. Gravier, 60 cts.; Alicia Núñez, 60 cts.; Sra. Vda de Guerra, 60 cts.; Sra. del Dr. Lavalette, 60 cts.; Angela Benítez Vda. de Vega, 60 cts.; Aurora García de del Valle, 60 cts. Una devota de Sor Teresita del Niño de Jesús, 60 cts.; Una devota de Santa Teresa de Jesús, 60 centavos.

Muchas gracias a todas en nombre de la pobre compañera Coralia, y no olviden las almas caritativas que en Guanabacoa en la casa San Antonio número 65, esquina a Barreto, reside esa pobre madre que desde hace años viene sufriendo con la enfermedad de su hija "Terina".

ANDANZAS Y ATISBOS

La novena de las obras de carácter histórico que nos lanza a la publicidad el querido amigo Gerardo Castellanos y García Miembro correspondiente de la Academia de la Historia.

Un soberbio tomo que está integrado por 317 páginas.

En el mismo se hace una completa y amena descripción de Cojimar, su Castillo histórico, el barrio, la toma de la Habana por los ingleses, y se describe admirablemente la figura del inolvidable Pepe Antonio.

Al tratar de este personaje que tan identificado está con Guanabacoa, dice Castellanos "Quizá por la deficencia de los registros de entonces, aunque también por la insignificancia de su familia y nacimiento, es lo cierto que ningún historiador ha podido fijar la fecha de su nacimiento y noticias detalladas sobre sus progenitores. Pero se dice, de modo vago, que nació en Guanabacoa allá por el año 1797".

Tratan también **Andanzas y Atisbos** de las Pozas y Cacarajícaras, de Bahía Honda, de Maceo y Suárez Inclán, Un rancho feliz, Narciso López, su vida, ideas, expediciones y muerte. De Sagua la Grande hace una completa reseña de sus lugares más notables e históricos. Habla de Alcover. De la revolución, de la banca cubana, y de Isabela de Sagua.

Por otra parte se refiere brillantemente a Domingo Figarola Caneda, etc. etc.

En fin, que el nuevo libro de Castellanos nos viene a demostrar definitivamente que muy pocos tienen sus entusiasmos y su preparación para emprender esa obra cultural que sirve para aumentar las grandezas de nuestras Bibliotecas.

Bien hace nuestro popular Alcalde de Masip en llevar a la práctica—como en muy en breve lo va a ser—de elevar un Mensaje al Consistorio pidiendo la creación de un cargo Honorífico y gratuito que se denominará Cronista Oficial de Guanabacoa, que tendrá la misión de hacer una completa recopilación de todo lo relacionado con el desenvolvimiento de nuestra villa, y proponiendo para el mismo al señor Gerardo Castellanos.

Nadie mejor autorizado para llenar esa encomienda que servirá para demostrar la cultura de Guanabacoa.

De ese Mensaje del Alcalde—que lo está redactando en estos instantes nos ocuparemos oportunamente.

Reciba nuestra felicitación más sincera al amigo Castellanos por su última obra que tanto ha de agradar.

Castellanos es incansable. Tiene en preparación ahora "Patriotas y Hechos Olvidados". Un recorrido por Sancti Spíritus, Puerto Príncipe y Remedios.

DIOS, PATRIA Y AMOR

En la gratísima visita que hicieron a esta villa los alumnos de las escuelas de Güira de Melena., la estimada señorita Caridad González Valdés, hija de la inolvidable escritora Mercedes Valdés Peña, obsequió a los maestros y otras personas prestigiosas con un ejemplar del libro "Dios, Patria y Amor", original de su buena madre.

Se distribuyeron 300 ejemplares.

La señorita González es maestra de la Escuela número 14 en esta localidad.

Jesús CALZADILLA

DE TACO TACO

Enero 19.

PETICION DE MANO

Confirmada ya oficialmente la noticia, paso a transcribirla a los lectores. En días pasados fué pedida la mano de la bella y elegante señorita Josefina Díaz del Valle, profesora de Instrucción Pública, para el apuesto y cultísimo joven señor Leandro Vadell, aventajado estudiante, próximo a recibirse de doctor en Farmacia.

La petición fué hecha ante el padre de Josefina, por el doctor Manuel Sánchez Ramírez. Su enlace no se hará esperar, según las noticias recibidas.

Mi enhorabuena a tan estimada parejita.

UN BAILE

El próximo domingo, tendrá efecto un suntuoso baile en esta localidad, en los espaciosos salones del señor Bernardo Martínez, el que será amenizado por la renombrada orquesta que dirige el señor Casanova. El mismo resultará sorprendente, puedo asegurarlo por anticipado, debido al gran embullo que para el mismo existe entre todos los elementos.

DISTINGUIDA VIAJERA

Hoy en el primer tren llegó a esta localidad, procedente de la capital matancera, la cultísima señorita Erundina Martínez, hija de una respetable familia residente en la hermosa capital de los Dos Ríos, quien se pasará varios días con sus familiares los esposos Sánchez-Martínez.

Sandín, Corresponsal.

EXCEMICIDA

DE MADAME M. SENTOURE

Pomada francesa maravillosa infalible, para curar radicalmente todas las enfermedades de la piel, tales como: herpes, eczemas, granos, manifestaciones del ácido úrico, úlceras por antiguas que sean, fístulas, etc.

Depósito general: Farmacia del doctor Morist Máximo Gómez, 412.

También se vende en casa de Sarrá, de Johnson de Taquechel y en la Botica Americana.

DE GUANAJAY

Enero 19.

CURSILLOS ESCOLARES

Organizados por la competente Inspectora Escolar del Distrito, señorita María Cristina Aguilar y su activo y culto auxiliar, el señor Alfredo Organes, se celebrarán, en breve, cursillos escolares, en esta Villa y Artemisa.

A ambos cursillos, asistirán todos los maestros de dichos distritos, o por lo menos, la asistencia de todos se espera, dado que todos han sido invitados. El primero de estos cursillos, que serán cuatro, dos en Guanajay y dos en Artemisa, se efectuará el próximo sábado, día 30, en la Escuela No. 4 de esta Villa, como local mejor y más adecuado para el acto.

Semanalmente, se celebrarán los restantes, alternando con Artemisa, donde tendrá efecto el último.

NUEVO EDIFICIO

Pronto contará Guanajay, con un nuevo edificio que contribuirá al auge y embellecimiento de su ornato. Será éste, de dos plantas y azotea y comenzará a construirse, a más tardar, en el próximo mes de marzo. El plano, algo excepcional en arquitectura, ha sido confeccionado por un ingeniero, verdaderamente ilustre: por el señor Ignacio Medrano y Fonseca, actual Ingeniero Jefe y Administrador del Acueducto de la capital pinareña.

El nuevo hermoso edificio se levantará por el Consejo "San Hilarión" núm. 2449 de la Orden de los Caballeros de Colón, en el solar que acaba de comprar en la esquina de las calles "General Díaz" y "Agramonte".

La primera piedra será colocada a fines del mes actual o a principios del entrante, acto a cuya bendición concurrirán los hermanos del Consejo "San Agustín" 1390 de esa capital y tendrá gran lucidez por el vasto y ameno programa que se prepara.

OTRA NUEVA OBRA ARQUITECTONICA

También proyecta edificar un gran edificio, para su instalación en él, la Sociedad "Centro Progresista", trasladándose de donde actualmente se halla, en "Aramburu" 36.

Dicho nuevo edificio, existe el propósito, de erigirlo frente al Parque de Recreo, en solares que la referida institución posee desde hace tiempo, y acaba de ampliar, al fondo, con la reciente compra de una parcela más de terreno.

Lo céntrico del lugar escogido para esta nueva obra de arquitectura, dará a ésta mayor mérito y al ornato local, un valor considerable.

NUEVA DIRECTIVA

El Gremio de Barberos locales nos distingue con la atención de comunicarnos, en atento B. L. M., la nueva Directiva electa para ser regido en 1926.

Héla aquí:

Presidente de Honor: Anselmo Arévalo.

Presidente efectivo: Primitivo Castillo Cabrera.

Vice-Presidente: José A. Rodríguez Castillo.

Secretario: Gustavo Herrera y Hernández.

Vice-Secretario: Ramón Zapico y González.

Tesorero: Angel Díaz.

Vice-Tesorero: Estanislao Armas.

Vocales: Enrique Longares, Ramón Lujardo, Pedro Puentes, Mario D. González, Guilermo Martín.

Muchos éxitos le deseamos.

NOEP.

EL CAPITAN SCWEYER

Acaba de ser nombrado por el Estado Mayor del Ejército, Pagador del Regimiento Crombet, el distinguido íntegro, y muy inteligente oficial señor Waldemar Schweyer y Hernández.

Alta y merecida distinción la que recae en el Capitán Schweyer, persona que goza del más alto concepto en las filas del Ejército, por su laboriosidad, por su honradez y su reconocida idoneidad.

Enhorabuena.

AURE VOIR

Salen en comisión de estudios que se prolongará por algunas semanas, los Ingenieros Pardiñas, Francisco Benavides, Mario Pérez, y Zamora, que se unirán a la comisión del señor Guastella, para los estudios de la carretera Central en esta Provincia.

Tengan éxito en sus gestiones.

RUMBO A LA HABANA

Embarcó ayer la Sra. Narcisa Hernández de Pina, con sus hijos Patricia y Oscar que pasaron en Matanzas horas muy gratas junto a su hija la Sra. de Cárdenas que estuvo ayer de días.

Viajaba en compañía de la señora Hernández, su hijo Evelio y su bellísima fiance, una de las figulinas más celebradas del gran mundo habanero.

LA ULTIMA NOTA

Para acusar recibo de la revista V. T. C. el último número correspondiente a Enero, que llega puntualmente a mi mesa.

Un cuaderno que une a su amenidad, la elegancia de su factura, y el más grande interés en todas sus páginas.

Horas deliciosas las que me proporciona esa revista del aristocrático V. T. C.

MANOLO JARQUIN.

CARDENENSES

Enero 19.

EN EL CENTRO ASTURIANO

Se bailó anoche.

Lucido el asalto.

Primera fiesta del nuevo año que ofrecía en sus salones la simpática sociedad que hoy preside el activo amigo Avelino Fernández, electo recientemente para ocupar ese cargo.

Se llenaron aquellos salones.

Reinó la animación.

Era el motivo principal de la fiesta la celebración de la toma de posesión de los nuevos directivos, que vienen entusiasmados a laborar por el Centro y a engrandecer a esa Delegación de los asturianos de Cárdenas, que es orgullo y prestigio del poderoso Centro Asturiano de la Habana.

Un éxito el asalto.

Un éxito completo.

Primero que se anota su Sección de Fiestas que preside el amable joven Aurelio Pérez, y que anoche esa Sección tuvo para las damas la galantería de obsequiarlas con flores.

Las ofrecían a la entrada.

En uno de los pasillos.

A las nueve de la noche se inició el baile a los acordes del jazz band que dirige el señor Cheo Jiménez, inteligente Director de la Banda Municipal.

Aplaudida su orquesta.

En todos los bailables.

Visitados se vieron los salones de la tacita de oro de los asturianos en esta fiesta, por la oficialidad del cañonero "Yara" de la Marina Nacional, que ayer pasó por nuestro puerto, honrándose el Cronista con presentar a esos simpáticos y sociables marinos cubanos en dicha sociedad.

Se vieron allí halagados.

Muy complacidos.

Tuvieron ellos elogios para la Sociedad de Cárdenas y para las lindas jeune filles que anoche se congregaron en la Casa Asturiana.

Privó el baile.

Y reinó la charla.

Puedo decir que los rostros sonrientes de la numerosa concurrrencia que anoche participó de esas horas de baile, fué la más fiel expresión de lo grato que resultó a todos ese asalto.

Terminó tarde.

A la media noche.

EL ABONO DE LA TUBAU

Adelanta por día.

A paso triunfal.

Puedo decir que pasa ya de 150 lunetas las abonadas para las tres deliciosas noches que nos ofrecerá en el palco escénico del "Maxim", la gran compañía de comedias españolas de la genial María Tubau y del simpatiquísimo actor cómico Rafael López Somozas.

Un conjunto superior.

Como hay pocos.

Procedente del Teatro Campoamor de la Habana figuran en su elenco con María Tubau las notables actrices Felisa Amelivia, Caridad Castillo, Amalia Doval, América Fernández Concepción Pou, Herley Serra, Manuela Soria, Blanca Vivas y los actores Rafael López Somozas, Carlos Alba, José Berrio, Blas Daroca, Enrique Herrera, Juan Jambrina, Angel López, Francisco Muñoz, José Serra Salvó, Eduardo Vivas y los apuntadores Eloy Merino y Gaspar Pallás.

Resuelto el debut aquí.

Y también las obras.

Ha sido el 24 de enero próximo la fecha elegida para la primera función de abono con la comedia en tres actos de Arniches, Paso y Extremera titulada "Qué hombre tan simpático", en la segunda "El Timbre de Alarma" y en la tercera "Rositas de Olor".

Además los plus de moda.

Van cada noche.

Los plus de María Tubau, estrella de la canción frívola, que al cantar pone su alma en cada nota de su canción y que trae un repertorio de ellas y de couplets extensísimo que encantan al auditorio.

Tres noches de arte nos esperan en Maxim con el próximo debut de la Tubau.

Se cierra pronto el abono.

El jueves.

Las familias que falten figurar en la ya extensa relación de abonados deben inscribirse cuanto antes llamando al teléfono del Cronista que es el 386 o a José M. Morales y a los señores Morales y Co. los empresarios del Maxim.

Cuestan las lunetas cuatro pesos las tres noches, y $18.000 los palcos con cuatro entradas.

Módico es!

Muy bajo!

De esas noches de la Tubau, levantará acta la Crónica con todos sus detalles.

Un acontecimiento.

Social y artístico!

EL CENTRO GALLEGO

En su nueva era.

Era de auge.

La inicia así al ocupar su nueva y hermosa casa de los altos de "El Gran Palacio", la popular Delegación del Centro Gallego de la Habana.

Recibo hoy una carta.

Que reproduciré.

"Centro Gallego, Delegación de Cárdenas. Sección de Recreo y Adorno. Presidencia.

Cárdenas 15 de enero de 1926.

Sr. Francisco González Bacallao, Cronista Social del DIARIO DE LA MARINA y 'La Unión'.—Ciudad.

Muy señor mío y amigo:

Por acuerdo del Comité Administrativo de esta Delegación, en sesión celebrada el día nueve del actual, quedó constituída la Sección de Fiestas de esta Sociedad en la siguiente forma:

Benito Díaz Romero, Presidente.

Angel Mesa Piedra, Vice.

Néstor Herrera de la Arena, Secretario.

Pedro Cejas, Vice.

Vocales: José Canda Vila, Pedro Requena, Enrique Rodríguez, Antonio Veloso García, Juan Mir, Ramón Díaz Gesto, José Macías Soto, Luis Lago Fernández, Antonio Fernández Gesto, José A. Rodríguez Maristani, Ramón Trimiño Guillén, José Antonio Basteiro y Francisco Mariñas Iral.

Y al tener el honor de comunicárselo me es grato ofrecer a usted el testimonio de mi consideración personal más distinguida.

Benito Díaz,
Presidente.

Mi felicitación a esos señores.

Y mi enhorabuena!

EN MODERNISTA

Regia la film de hoy.

Muy interesante.

Interpretada por Jackie Coogan, el pequeño actor. Titúlase "El Príncipe Moderno" la cinta a que me refiero.

Hay una reprisse.

Que gustó en su estreno.

Fué aquella película de Rodolfo Valentino, tituada "El Diablo Santificado" que causó tan buena impresión.

Se ha solicitado su reprise.

Por eso la trae Villanueva.

EN EL DEPORTIVO DE CARDENAS

Qué animación el sábado!

Cuánta la concurrencia!

Invadido se vió el simpático Club de la Avenida de Martí que hoy preside con todos sus entusiasmos mi tan estimado amigo el señor Víctor Ruiz, al celebrarse allí en sus hermosos campos de basket ball, el tercer juego de la serie del Campeonato local que se viene efectuando entre el team de ese Club, el Deportivo del Comercio y el Progresiva College.

Reñido el juego del sábado.

Muy interesante!

Tocó enfrentarse el Deportivo de Cárdenas que dirige el joven atleta Enrique C. González con el Deportivo del Comercio que preside mi amigo tan correcto Raúl P. Guitard.

Triunfó el primero.

Con un ataque agresivo.

A 27 por 16 alcanzó la anotación del resultado total del juego, que hizo se escucharan en aquellos terrenos hurras y aplausos para vencedores y vencidos.

Dos los próximos juegos.

Uno el martes, otro el jueves.

Se celebra el primero en los terrenos del Deportivo del Comercio entre su team y el Deportivo de Cárdenas en su terreno y el Progresiva College.

Serán ambos magníficos.

Interesantísimos.

EN LA BARRIADA DE MIJALA

La procesión de ayer.

Una peregrinación anual.

Me refiero a esa del Niño Jesús de Praga, que cada año sus devotos le dedican solemnes cultos en la bonita iglesia del Asilo Católico de niños de la pintoresca barriada de Mijala.

Fué lucida la procesión.

Brillantísima!

Anunciada para el domingo 10, pero no habiendo podido celebrarse por la lluvia constante que reinó ese día, fué transferida para ayer no habiendo deslucido en nada la celebración del acto.

Salió en plena tarde.

Sobre las cinco.

A esa hora ya estaba en marcha la bonita procesión que recorrió como de costumbre todo el alrededor del Parque de Narciso López.

Fué solemne el desfile!

Con un respeto admirable.

Se veían entre el gentío que invadía esa barriada a todas las congregaciones religiosas de la ciudad con sus respectivos estandartes, así como las catequistas de las Siervas de María, las alumnas del Colegio de las Madres Escolapias y las catequistas de la Capilla de San Antonio, esa legión de niños que en la Iglesia neopoblana reciben prácticas de amar a Cristo y que por vez primera asistían con su representación a un acto de esta índole.

El Niño Jesús iba adorado.

Entre flores!

Entre flores sí y ángeles que le formaban una corte de honor de querubines.

Unos ángeles!

Otros pages!

El grupo de los primeros formábanlo Margot e Isabelita Larrauin Larrauin, María Teresa Rodríguez Rodríguez, Lourdes García Darna, Rosita Larrauin Larrauin, Conchita Pérez Lombard, Margot Costa Lamen, Margot Suárez Muñiz, Hortensita y Alicia Castro Muxó, Emilia y Olga Fransi Vargel, Margarita Garay Gerona, Felicidad Arango Miranda, Rosa Cabezas Espinosa, Matilde Rodríguez González, Dora Abad Roselló, María Luisa Colado Suárez.

Citaré los Pages.

Integrábanlo los niños Enrique Pérez Alvarez, Manuel Otero de la Fé, Raúl Alcebo Iglesias, Jesús y José Rucabad García, José Menéndez Naranjo, José M. Rodríguez Rodríguez, Luis Hernández Gelpi, Miguelito García Darna.

Amenizó el acto la Banda Municipal.

Tocó en todo el recorrido.

Esa procesión de ayer del Niño Jesús de Praga puede decirse que fué espléndida.

Como cada año.

Un acto de esplendor.

Francisco González Bacallao

MISCELANEA

¡DESILUSION COMPLETA!...

No tengo por qué negar, que desde hace bastantes años estaba medio desilusionado con las leyes; la manera de interpretarlas y de hacer justicia que hay en este mundo de jabón Copco y camisetas Amado. Pero ahora, después de oir la docta palabra del muy ilustre Rusquellano Jiménez de Asúa, mi desilusión es completa... corre parejas con otras muchas que concebí y que estoy tan lejos de alcanzar como de llegar a ser dueño de la gran ferretería Los Dos Leones.

Pocas son las leyes que el ilustre catedrático español no vapulea, presentándolas ante el público poco menos que inservibles, y en muchas ocasiones tan inhumanas como ver carecer al prójimo de chocolate La Gloria y cigarros Susini, sin darle algo con que remediar su necesidad. En efecto, eso de aplicar el articulado para un mismo delito, sin tener en cuenta que en muchas ocasiones quien lo comete no merece usar el pantalón Pitirre y en otras el delincuente es digno de que se le obsequie a todas horas con sidra Cima o ginebra aromática de Wolfe, es de lo más insensato que hay en el mundo.

Se me dirá que las leyes tienen eximentes, pero en la práctica no veo que se practiquen. No hace aún mucho tiempo que un honrado padre de familia mató al que deshonró a su hija, exasperado por la desgracia y las mofas que de él hacía el galán cuando iba a pedirle que reparase la falta cometida. Por lo visto el jovenzuelo creía que llevar a un hogar la deshonra era algo tan lógico como comprar gofio Escudo, tomar Bacardí o retratarse en "ca" Gispert de Galiano 73.

Ese individuo que se ha visto en el trance de matar, ofuscado por santa indignación, no debió entrar en la cárcel; de ser cualqpier patán el encargado de aplicar la ley, no estaría prisionero más que el tiempo preciso que se tardara en esclarecer la verdad de los hechos, que en ese caso sería menos tiempo del que se emplea en consumir un abono de El Paraíso u adquirir un pomo de Grippol Bosque para curar un catarro.

Sin embargo, en casos como ese, los **doctos** de todo el mundo, no ven más que a un criminal que privó de la vida a un hombre, y cuando se les habla de la casi inocencia del victimario responden acotando con la ley... **"¡Oh! la ley es inflexible; debe ser igual para todos"**.. Esto es; lo mismo para el honrado padre de familia que se ocupa en que a sus hijos no les falten los zapatos de Incera, que para el criminal que mata por apoderarse de una joya de La Casa Quintana o una máquina "Remington".

¿Quién ignora que muchos hombres buenos y decentísimos se han visto obligados a matar? Siendo ello así, ¿por qué ha de juzgarse lo mismo a unos que a otros?... Y refiriéndome al honrado padre de familia del que hablo más arriba, ¿no es un verdadero crimen de lesa ley que aún esté guardando prisión, cuando se ha indultado a asesinos de la peor calaña capaces de asaltar palacios hechos con mármoles de la Casa Manfredi para robar una corbata Rusquellanísima o un cuadro adquirido en "El Pincel".

Con perdón del muy ilustre, Jiménez Asúa y de todos los sabios que hay en el mundo, he de confesar que voy mucho más allá de lo que exponen. Ellos piden la reforma en los Códigos y yo no pido **nada más** que la destrucción de los mismos, por inservibles... NO HAY MAS LEY QUE EL SENTIDO COMUN, diría yo desde una tribuna con voz apocalíptica dando un puñetazo sobre la mesa que hiciera bambolearse hasta a una botella de vermouth Pemartín...

Si en todos los pleitos concurren distintas causas, ¿por qué ha de intentarse siquiera tratar de someterlos a las reglas fijas de lo que el Código dice?... ¡Ni que los delitos fueran exactos como las matemáticas que en todos los casos y trátese de lo que se trate siete por ocho son cincuenta y seis!... Yo he visto en muchas ocasiones administrar justicia, a un juez que es tan popular como las baratísimas coronas de Gelado, Novoa y Co. y el almacén de música "La Casa Iglesias", sin parar mientes en lo que decía el Código.

El muy querido amigo señor Armisén, hoy Presidente de la Audiencia de Pinar del Río, fallaba con el Código a la vista, pero en su cerebro había mucho más de lo que decían las leyes. En caso de conformidad del delito con lo establecido por el Código, le daba la razón a éste, pero la mayoría de las veces fallaba su talento, su sentido común, o mejor dicho, incomún. Por eso sus sabias sentencias han corrido de boca en boca como el cognac Especial Pemartín.

El caso del honrado chauffeur que encuentra una cartera en un automóvil y la entrega a la policía no deja lugar a dudas. Cuando el dueño fué a recogerla dijo que le faltaba dinero; fué el caso al Juzgado Correccional y el señor Armisén falló:

—¿Es suya esa cartera?

—Sí, señor.

—Bien; llévesela usted.

—Es que falta dinero, señor juez.

—Pues entonces no es la suya, devuélvasela al chauffeur.

Naturalmente, quien tiene la buena fe de devolver una cartera con trescientos y pico de pesos, demuestra bien a las claras su honradez y merece que le regalen un automóvil Levassor de los que vende la "Casa

QUEJAS DE SUSCRIPTORES
Departamento Central, Habana, M-8404 Agencias: Cerro y Jesús del Monte, I-1994, Marianao, Columbia, Almendares, Buen Retiro, Quemados y Pogolotti, F-O-7090.

DIARIO DE LA MARINA

THE ASSOCIATED PRESS
Esta Asociación es la única que posee el derecho de reproducir las noticias cablegráficas y la información local que en este DIARIO se publiquen.

AÑO XCIV — LA HABANA, VIERNES 22 DE ENERO DE 1926 — PAGINA QUINCE

LA SOLVENCIA DE FRANCIA DEPENDE SOLO DEL PUEBLO

Así económica como políticamente es el pueblo, que no los Gobiernos con su vida efímera y estéril

EL PUEBLO ES PRACTICO

En Francia existen cerca de ocho millones de terratenientes dueños de los pequeños predios

IMPUESTOS PAGADOS

Más de mil millones de pesos han pagado los contribuyentes durante el pasado año de 1925

PARIS, 20 enero (S. E.)—Dícese y repítese en la prensa mundial el tópico de la bancarrota de Francia debido a la baja del franco y al continuado cambio de sus Gobiernos, que apenas duran tres meses en el poder.

Quizás esta vida efímera de los Gabinetes de París importe menos al ciudadano francés que al resto del mundo. Intensamente conservador y positivamente práctico, el pueblo francés jamás confunde las formas artificiales de gobierno con lo que pudiera llamarse sustancia y actualidades de los gobiernos. Todo francés, realista o comunista, conservador o radical, considera el Gobierno como un mal necesario cuyas funciones deben limitarse a las más estrictamente necesarias. Toleran esta o aquella forma de gobierno solamente por la necesidad de que la comunidad se sujete a reglas de acción definidas, y conceden a todos y a cada uno el derecho de filosofar o de agitarse en favor o en contra de cualquier sistema político, y hasta el de enfrascarse en discusiones acaloradas y ricas en palabras, porque creen que, aunque de la discusión no salga la luz, conduce indefectiblemente al "aplatanamiento" de las energías vocales de los interlocutores apasionados los cuales, por medio de esta válvula, van recobrando ecuanimidad. No se olvide, por otra parte, que el francés goza dando a todos los aspectos de su vida carácter dramático, dijéramos mejor carácter teatral. "C'es la vie", dicen, y realmente creen confiados que tal es la vida.

En cuanto a la depreciación del franco, debe tenerse en cuenta que mientras el Tesoro nacional es pobre, Francia es enormemente rica. No hay en la tierra país donde sea mayor el término medio de la prosperidad y del confort: la Naturaleza ha dado a Francia el suelo más feraz y bien dotado de todos los elementos para su propia existencia que hay en Europa y cuya situación geográfica sirva mejor todos sus fines. El francés, y la mujer francesa tanto como el hombre, trabajan duramente y ahorran sin cansarse de escatimar y reducir sus gastos y sus caprichos, que por otra parte satisfacen a poca costa porque poseen habilidad extraordinaria para ayudarse a satisfacerlos. Además, contribuyen a la riqueza de Francia el resto de todo el mundo,—que gasta sin cuento en los numerosos casinos, playas, "spas" y ciudades francesas que atraen al turista como los de ninguna otra nación.

Francia es, en suma, un país de clase media, casi toda burguesa y donde apenas hay pobres. El último censo del Ministerio de Agricultura nos dicen con elocuencia incontrovertible de qué manera está repartido el suelo de la nación: hay 5.702.752 terratenientes cada uno de los cuales posee parcelas de campo menores de 25 acres; no llegan, en cambio, a cinco mil los propietarios de grandes latifundios, de 750 acres. En lo que respecta a la contribución directa que cobra el Estado, s figuran como rentistas millonarios en francos, que no es lo mismo que ser rentistas millonarios en dólares o en libras esterlinas, 364 franceses; escasamente 1300 están registrados disfrutando renta entre 500.000 y 1.000.000 de francos, 58.000 pagan por renta mayor de 100.000 francos y menor del medio millón, correspondiendo el número más grande de contribuyentes, 295.000, a los que gozan renta de 7.000 a 10.000 francos. En suma, el Tesoro recibió el año 1925 treinta mil millones de francos en concepto de contribuciones por todos conceptos, pero se estima que esa cantidad (que al cambio corriente pasa de mil millones de pesos oro) puede triplicarse si se "apretaran las clavijas" al contribuyente· esto es, Francia, como queda dicho, es país riquísimo, solvente y de cuyo crédito y responsabilidad no hay por qué dudar.

EL EXPLORADOR ANDREWS PARTIRA DE NUEVO PARA MONGOLIA

DETROIT, Michigan, enero 21.—(UP).—Roy Chapman Andrews, regresará al desierto de Gobi donde encontró huevos de dinosauro, este año.

Saldrá de un puerto del Pacífico para China el 6 de marzo para la expedición a Mongolia que calcula sea la más importante de cuantas se han hecho. Andrews ha explorado aquella región tres veces.

La caravana de 150 camellos de Andrews saldrá de Kalgan el 15 de febrero y el explorador espera llevarla 700 millas al interior del país. Con su expedición de cuarenta personas, Andrews recorrerá la región en automóvil, como ha hecho en viajes anteriores.

ENTRA EN ACTIVIDAD EL VOLCAN COLINA

CIUDAD DE MEXICO, enero 21. (AP.)—Al cabo de veinte años de aparente extinción, ha entrado en actividad el volcán Colima. De su cráter salen grandes cantidades de hirviente lava, y los habitantes de sus vertientes huyen aterrorizados.

El volcán Colim se eleva a una altura de 12.750 pies y está situado en el Estado de Jalisco, no lejos de la frontera de ese Estado con el de Colima.

HUELGA UNIVERSITARIA TUMULTUOSA OCURRIDA EN YUGOESLAVIA

SEAGRAB, Yugoeslavia, enero 21.—(A. P.)—Los estudiantes de filosofía y letras de la Universidad de Seagrab afiliados al Partido Democrático Independiente, se han declarado hoy en huelga de modo violento, ocupando los pabellones de la Universidad. Como protesta contra el retiro con pesión dado por el ministro de Instrucción Pública a varios catedráticos, los universitarios demócratas expulsaron de la Universidad a todos los profesores y alumnos pertenecientes a otros partidos.

POR LA JORNADA DE OCHO HORAS

No se perdonarán esfuerzos para que toda Europa y los E. Unidos se sumen a la misma

EUROPA ESTA PREPARADA

Con la adopción general de la jornada de 8 horas estaría la competencia sobre bases justas

LONDRES, enero 21.—(SE).— La Oficina Internacional del Trabajo de la Liga de las Naciones prepara una campaña para lograr que todas las naciones europeas adopten la jornada de ocho horas, y no perdonará esfuerzo para que los Estados Unidos se sumen al movimiento, por más que los funcionarios de la Oficina Internacional no abrigan grandes esperanzas de éxito en lo que lo que concierne a esta última gestión porque los cuarenta y ocho Estados americanos tienen autonomía para fijar la jornada del trabajo y se considera casi imposible que se pongan de acuerdo.

En cuanto a Europa, en los momentos actuales ofrece un fértil campo para la propaganda a favor de la jornada de ocho horas.

"De hecho —dijo un funcionario del Bureau de dicha Oficina en Londres— Inglaterra ya ha adoptado esa jornada, como una institución, y aunque todavía no es ley, seguramente lo será en breve. Francia ha dictado una ley estableciendo la jornada de ocho horas, si bien no se aplica con rigor. Alemania la estableció legalmente desde 1919 a 1923, pero no existe la menor duda de que volvería a promulgar la ley si Inglaterra la impusiera en su territorio y Francia prometiera exigir el cumplimiento de la suya. Bélgica observa la jornada de ocho horas y las disposiciones que regulan el trabajo extraordinario con bastante rigurosidad.

"Vamos ahora a realizar nuestro mayor esfuerzo para que estas cuatro naciones se adhieran definitivamente a la jornada de ocho horas. Si lo logramos en el año en curso, estamos seguros que las demás naciones de Europa se sumarán inmediatamente a la idea. Nada podría contribuir más a mejorar las condiciones del trabajo en los diferentes países europeos y a colocar la competencia comercial internacional sobre bases más justas, que la adopción por todos los países de una jornada uniforme del trabajo".

LAS NACIONES EUROPEAS TIENEN OUE AYUDARSE MUTUAMENTE

BERLIN, enero 21. (SE.)—La situación económica de Europa está acercándose a un punto en que los diferentes Estados europeos se verán obligados a formar un sistema para la distribución de créditos por medio de bancos especialmente creados, a fin de que la industria pueda sobrevivir a las crisis de la inflación y de la deflación. Así lo afirma el doctor Hans Heymann, técnico en economía y director de una organización que investiga las reformas más necesarias para la estabilización mercantil de Europa.

Los Estados europeos deben unirse de manera que aquellos países que cuentan con exceso de dinero o crédito puedan ayudar a los aún no respuestos de los efectos de la inflación de la moneda que la guerra hizo necesari.

"Los países de Europa—dice—pueden clasificarse en tres grupos, a saber: los que se hallan bajo la inflación y necesitan enérgicas medidas para estabilizar su divisa monetaria los que tienen estabilizada esa divisa y están sufriendo los efectos de la deflación; y los que saliendo gradualmente de las dificultades de la inflación y deflación, no logran reponerse debido al estancamiento del comercio mundial. A medida que la situación económica se desenvuelve, el primer grupo advierte la falta de crédito, que resulta menos aguda para el segundo grupo".

El doctor Heymann advierte que está dando a conocer la opinión de varios de los más famosos economistas del mundo, expresada con motivo del próximo Congreso Económico Internacional, donde los distintos Estados europeos deberán convenir en la reducción de las tarifas de aduanas, la fijación de precios para los artículos de primera necesidad y la organización de créditos especiales e internacionales para los Estados europeos, en la forma de ayuda prestada por los que cuenta con exceso de capital o de crédito a los que carecen de ellos.

Esta protección al comercio y el equilibrio de la producción, resolverá las dificultades de Europa, según su criterio.

EL PRINCIPE NICOLAS DE RUMANIA SOSTIENE UNA CONERSACION TELEFONICA CON CAROL

MILAN, enero 21.—(A. P.)—Hoy llegó a ésta procedente de París el Príncipe Nicolás de Rumanía sosteniendo acto seguido una extensa conversación telefónica con su hermano mayor el Príncipe Carol, que recientemente renunció a sus derechos de sucesión al Trono rumano. Poco después, Nicolás salió para Trieste.

IRA UN INGENIERO DE ITALIA A LOS E.U. EN AUTOMOVIL

En su ruta cruzará Yugoeslavia, Bulgaria, Turquía, India, Siam, I. China, Japón, Behring, Nome

UN REGALO A FILADELFIA

Se ha concedido un crédito de 200 mil liras para una copia de la fuente del parque Pinciano

DERRUMBE DE TIERRAS

La avalancha destruyó varias casas, inutilizando otras y matando a una mujer y a su hijo

ROMA, enero 21.—(U. P.)—El ingenero italiano Antonio Baini, emprenderá dentro de poco un viaje en automóvil hasta Washington, siguiendo una ruta que atravesará Jugoeslavia, Bulgaria, Turquía, la India, Siam, la Indo-China, Korea, la China, el Japón, el Estrecho de Behring, Nome, las Montañas Rocallosas, Chicago y Baltimore.

DOS COMPOSITORES EXTRANJEROS SON NOMBRADOS MIEMBROS HONORARIOS DE LA ACADEMIA DE MUSICA DE SANTA CECILIA EN ROMA

ROMA, enero 21.—(U. P.)— El compositor Schomberg, alemán, ha sido nombrado miembro honorario de la famosa Academia de Música de Santa Cecilia, de esta ciudad.

REGALARA ITALIA A LA CIUDAD DE FILADELFIA UN MONUMENTO PUBLICO

ROMA, enero 21.—(U. P.)— En un Decreto aparecido hoy en el periódico oficial de Italia, se dispone de un crédito ascendente a la suma de doscientas mil liras para esculpir una copia exacta de la magnífica fuente del Parque Pinciano de esta capital, cupa copia será regalada por Italia a la ciudad de Filadelfia, con motivo de la Exposición Sesquicenquienal que va a celebrarse.

UN DESPRENDIMIENTO DE TERRENO DESTRUYE VARIAS CASAS DE LA POBLACION DE CAPESTRANO

AQUILA, enera 21.—(U. P.)—Un desprendimiento ocasionado por las lluvias en una eminencia próxima a la ciudad de Capestrano, destruyó cinco casas y causó considerable daño a otras varias. Resultaron muertos con este motivo una austriaca llamada María Gipel y sus tres hijos, que salían de una iglesia contra la que cayeron parte de las rocas desprendidas en las alturas. La mayor parte de los fieles que salían también del templo, resultaron ilesos.

UN TERREMOTO EN TARENTO

ROMA, enero 21.—(U. P.)— De Tarento llegan noticia sde haber ocurrido allí un fuerte terremoto, que, sin embargo, no ha ocasionado perjuicio alguno.

EN LA CAMARA ITALIANA SE EVIDENCIA HONDO RESENTIMIENTO CONTRA ALEMANIA

ROMA, enero 21. (AP). Al abrirse hoy los debates acerca de los pactos de Locarno en la Cámara de Diputados Italiana, manifestóse el hondo resentimiento producido por las poco amistosas tendencias que Alemania denota respecto a Italia en relación con el territorio del Alto Adigio. El debate seguirá mañana, esperándose que haga uso de la palabra Benito Mussolini.

Aunque reconociendo la utilidad pacifista de los pactos de Locarno y pidiendo su ratificación, los oradores que hablaron hoy estuvieron unánimes en advertir que no debe perder ni un solo instante de vista la política exterior realista del fascismo, asegurando que los nacionalistas alemanes prestan apoyo en la región del Alto Adigio a los agitadores, lo que demuestra que Alemania no se ha identificado del todo aún con los ideales pacifistas de Locarno.

El diputado Giuseppe Gentile, dijo que hay que tener cuidado sumo con "las exageraciones líricas del llamado espíritu pacífico de Locarno".

ALAMAC HOTEL
Broadway and 71 Street
New York
Las delicias de todos los cubanos que visiten New York
Elegantes apartamentos con dos y tres habitaciones de dormir y sala, uno y dos baños y ducha y puerta Servidor.
Las personas interesadas en obtener informes sobre este Hotel, pueden dirigirse al señor Antonio Agüero, Gerente Hispano, que se encuentra, por breves días, en el Hotel "Inglaterra" en esta capital.
Tres restaurants excepcionales.
LATZ OWNERSHIP MANAGEMENT

QUINCE PERSONAS DETENIDAS EN ODESSA POR SIMULAR LA EXISTENCIA DEL HIJO DEL ZAR

MOSCOU, enero 21. (UP). En Odessa se ha efectuado el arresto de quince personas que tenían el propósito de simular la existencia del hijo del Zar, como si estuviese vivo y listo para tomar las riendas del Gobierno.

Una mecanógrafa llamada Anna Sherback, que presta sus servicios en las oficinas del Gobierno, hizo correr el rumor de que su hermano, que padece ataques epilépticos, representaba el papel del Zarevitch.

Después de simular que había visto una aparición del hijo del Zar, comenzaron a llegar donativos a su departamento de los supersticiosos que creían en dicha patraña.

De ella se aprovechaban algunos descontentos, uno de ellos, ex-oficial del ejército del general Deniken, que había sido perdonado y que ha sido arrestado nuevamente.

EN UN CRUCERO AMERICANO LLEGO A ARICA AYER EL GENERAL LASSITER

Como es sabido, el general Lassiter sustituirá al general Pershing en la presidencia de la comisión plebiscitaria designada para resolver la cuestión referente a Tacna-Arica

CHILE HA GASTADO 75 MILLONES FUERA DE PRESUPUESTO

La Gran Bretaña ha reanudado la competencia financiera con los Estados Unidos en Sur América, realizando con Chile una operación financiera ascendente a doce millones y medio

ARICA, Chile, enero 21.—(A. P.)—El crucero americano "Cleveland" llegó hoy, trayendo al mayor general William Lassiter, que sustituirá al general John J. Pershing, como presidente de la Comisión Plebiscitaria de Tacna-Arica.

Acompañado de Pershing y sus ayudantes, el general Lassiter se trasladó inmediatamente a la residencia de Agustín Edwards, presidente de la Delegación chilena, con quien celebró una conferencia.

Después visitó el crucero peruano "Rimac", donde celebró una entrevista con Manuel Freyre Santander, presidente de la Delegación del Perú, el profesor Alberto Salomón y el señor Barreto.

Por último, regresó al "Cleveland" comiendo en compañía del general Pershing y de la oficialidad del buque.

LA GRAN BRETAÑA HACE UNA OPERACION FINANCIERA EN CHILE

WASHINGTON, enero 21.— (U. P.)—La operación hecha esta semana en Londres cubriendo doce millones y medio de dólares para Chile, puestos a la venta en el mercado británico, se considera en los círculos financieros, diplomáticos y comerciales de los Estados Unidos como significativo de que los banqueros londinenses vuelven a competir en los mercados suramericanos, donde, hasta ahora, los banqueros neoyorquinos tenían el campo libre, desde el tiempo de la guerra.

Los observadores presumen que el hecho de haberse efectuado esa operación en Inglaterra es indicio de que, tanto la Gran Bretaña como Chile, están interesadas en demostrar que, a causa de las dificultades existentes en el arreglo de la disputa sobre Tacna y Arica, los Estados Unidos no son la única fuente de crédito que tiene la América Latina.

La diplomacia británica ha auxiliado siempre a Chile en los períodos críticos de su historia. En este momento, en que también lo es, quiere ganar el terreno perdido durante la guerra y reconquistar una zona de influencia en donde hasta el año 1914 la Gran Bretaña superaba con mucho a los Estados Unidos.

Se sabe, de procedencia autorizada, que en Londres se estaban celebrando negociaciones para la realización de dicha operación, y que algunos banqueros de aquel lugar habían hecho ofertas favorables a Chile. Las negociaciones prosiguieron durante algún tiempo, pero tuvieron un término abrupto, debido a una noticia de Santiago, de que el negocio se había cerrado en Londres, en virtud de que las condiciones obtenidas eran más favorables que la sofrecidas en este país.

LA HACIENDA DE CHILE HA GASTADO MAS DE 75 MILLONES DE PESOS FUERA DE PRESUPUESTO

SANTIAGO DE CHILE, enero 21.—(U. P.)—El Departamento de Hacienda anuncia hoy que el Gobierno de la nación ha gastado, durante el año de 1925, la suma de setenta y cinco millones de pesos chilenos fuera de los créditos presupuestos.

EN MEXICO NO HAY NINGUN PROBLEMA DE INMIGRACION

Por la Secretaría de Hacienda se hacen arreglos para que abonen sus deudas al Estado

SERVICIO RADIOTELEGRAFICO DEL "DIARIO DE LA MARINA"

CIUDAD DE MEXICO, enero 21.—De acuerdo con las informaciones recibidas en el Ministerio de Agricultura, no es grave la situación creada por la limitación que las leyes de inmigración norteamericanas imponen a los mexicanos que desean pasar a los Estados Unidos en busca de trabajo, pues centenares de ellos serán ocupados en las faenas agrícolas en la región Norte de la República.

MAS ARREGLOS FINANCIEROS

CIUDAD DE MEXICO, enero 21.—La Secretaría de Hacienda ha continuado celebrando arreglos con algunos banqueros, a quienes se les citó para que vinieran a solventar sus deudas pendientes con el Gobierno Federal.

De esta manera y sin necesidad de recurrir a recursos extraños, irán satisfaciéndose todos los adeudos, tanto interiores como exteriores.

OTRA ESCUELA EN VILLA GUADALUPE

CIUDAD DE MEXICO, enero 21.—A iniciativas de la Liga Nacional de Estudiantes y con la cooperación de las autoridades municipales de la Villa de Guadalupe, Distrito Federal, se fundará en breve allí una escuela de enseñanza especial en la finca cercana a la hacienda "Aragón".

EXCURSIONISTAS AMERICANOS

CIUDAD DE MEXICO, enero 21.—Por la vía de la frontera han llegado a esta ciudad cien excursionistas americanos, procedentes de varios Estados del Sur de la República vecina, los cuales han visitado a algunas poblaciones del Norte de México.

QUIEREN IR AL CONGRESO

CIUDAD DE MEXICO, enero 21.—La Confederación Obrera Panamericana se ha dirigido, por medio de atenta y expresiva carta, al Primer Magistrado de la nación, sugiriéndole la conveniencia de que el Gobierno mexicano envíe una representación al próximo Congreso Panamericano, donde se tratarán asuntos sumamente importantes para todos los países centroamericanos.

CUATRO MIL ESCUELAS NUEVAS

CIUDAD DE MEXICO, enero 21.—La Secretaría de Educación Pública tiene el propósto de que en el transcurso del presente año queden funcionando en el territorio nacional cuatro mil escuelas rurales nuevas, de manera que no quede un solo niño sin recibir los beneficios de la instrucción.

CONFERENCIARON EL MINISTRO BRITANICO Y EL EMBAJADOR AMERICANO

CIUDAD DE MEXICO, enero 21.—(A. P.)— Esmond Ovey, ministro británico en México, visitó hoy al embajador americano James R. Sheffield.

Aunque nada se ha divulgado oficialmente acerca del carácter de la conversación tenida por los dos diplomáticos, existen motivos suficientes para suponer que trataron de la actitud de los Estados Unidos y la Gran Bretaña respecto a las nuevas leyes mexicanas sobre la propiedad de la tierra y el petróleo.

Se tiene entendido que las dos naciones se hallan de completo acuerdo en cuanto a la acción que han de seguir, una vez sancionadas dichas leyes por el Poder Ejecutivo primero.

MEXICO CONTESTA A LAS NOTAS DE LOS ESTADOS UNIDOS

WASHINGTON, enero 21.— (A. P.)—El embajador Sheffield comunicó hoy al Departamento de Estado que había recibido la respuesta del Gobierno mexicano a las notas que se le enviaron por el secretario Kellogg en relación con las nuevas leyes del petróleo y sobre la posesión de la tierra por los extranjeros. La Embajada ha comenzado a traducir el documento, pero nada se sabe acerca de la fecha en que será remitido al Departamento de Estado de Washington.

LAS INUNDACIONES CAUSAN GRANDES PERJUICIOS A YACIMIENTOS PETROLIFEROS

FRANKLIN, enero 21. (UP). Las inundaciones que resultan del deshielo que está ocurrido en el río Alleghány han producido daños a los yacimientos petrolíferos aquí existentes, que se calcula en ciento cincuenta mil pesos.

En las márgenes del río se formó una represa de nieve, que al deshelarse ha inundado más de sesenta casas de obreros, garages y oficinas de la Compañía Petrolífera, situadas en la parte baja del distrito.

LOS REYES DE RUMANIA PRESTARAN SU QUEBRANTADA SALUD EN UNO DE SUS CASTILLOS

LONDRES, enero 21.—(A. P.)—Un despacho de Bucarest dice que los Reyes de Rumanía han salido para uno de sus castillos donde se proponen restablecer su quebrantada salud. Ambos parecen sufrir los efectos de la reciente crisis política y del disgusto que les produjo su hijo Carol al renunciar a sus derechos de sucesión al trono.

Dícese que el Rey Fernando se halla afectadísimo y la Reina María denota alarmantes síntomas de desequilibrio nervioso. Los facultativos dicen que lo único que necesitan es tranquilidad y reposo.

ANIS DEL MONO
EXCELENTE LICOR
TONICO DIGESTIVO

RUSIA TIENE EL DESEO DE PAGAR TODA SU DEUDA

La que tiene contraída con los Estados Unidos asciende a unos doscientos 32 millones de pesos

IMPONE CONDICIONES

Quiere Rusia que antes del pago, los Estados Unidos hagan el reconocimiento del soviet

ALTERNATIVA DIPLOMATICA

Aunque Rusia reconoce que no tiene obligación de pagar la deuda francesa desea hacerlo

PARIS, enero 20. (S.E.)—Rakosky, nuevo embajador de Rusia en Francia, ha hecho importantes declaraciones acerca de las deudas de Rusia a Francia y a los Estados Unidos y de otras cuestiones de vital interés internacional.

Refiriéndose a la deuda con Francia, dijo: "Rusia está deseosa de entrar en negociaciones que lleven a la solución de este particular. Pero hay que tener en cuenta que, aunque queramos satisfacer la deuda, no tenemos obligación de hacerlo porque ya en 1905 todos los partidos socialistas y antizaristas rusos avisaron solemne y repetidamente a las potencias europeas que cualquier empréstito que se hiciera a los Gobiernos del Zar los consideraría el pueblo ruso como acto de hostilidad, y sería repudiado por nosotros tan pronto como llegáramos a gobernar.

Por otra parte, añadió, no comprendo la actitud que adopta Francia contra los soviets. Cuando presenté mis credenciales al Presidente Doumergue, al acordarse el ceremonial, solicité que la banda de la Guardia Republicana tocara la Internacional, que está adoptada en Rusia como himno nacional, y se me contestó, tengo que reconocer que con extremada cortesía, que no podía ser complacido porque esa canción revolucionaria se halla considerada como anticonstitucional en Francia".

Hablando de la deuda con Norte América, el embajador Rakovsky fué muy explícito. "No se trata, dijo, de discutir la cuestión de reconocer esa deuda: ello nos llevaría a una controversia legal que aumentaría la distancia que oficialmente separa a los dos países. Lo que hay que decidir es la forma de pagarla, y sobre todo de pagarla cuanto antes. Dícese que esa deuda asciende a 232 millones de dólares. La pagaríamos con una condición preliminar, esencial: que los Estados Unidos reconocieran nuestro régimen de gobierno y nos dieran beligerancia diplomática. Así podríamos arreglar más fácilmente el asunto de los emigrados y desterrados voluntarios rusos que hay en Norte América, muchos de los cuales, especialmente de los últimos, conspiran por derrocar el bolsevismo. El gobierno de los Estados Unidos podría hacer con su reconocimiento del nuestro, que esa labor cesara, y que nuestros propios hermanos nos ayudaran a reconstruir a Rusia en vez de trabajar por destruirla".

En cuanto a la Liga de las Naciones, Rakovsky dice que la oposición rusa a esta institución no es teórica, sino basada en principios prácticos. "Aceptamos sin disputa el enunciado de la cooperación internacional. En realidad, somos los más ardientes defensores de ese enunciado y de todo cuanto tienda a establecer sólidamente la paz. Sin paz no pueden existir el desarrollo y el progreso económicos, y no se olvide que formamos el único gobierno en el mundo que es personal y directamente responsable de las condiciones económicas del país y de la marcha de sus negocios y de su comercio. Pero la Liga de las Naciones, tal y como se halla constituida hoy, resulta una organización creada para el beneficio de determinados Estados a expensas y en detrimento de la mayoría de las demás y no podemos aceptarla así".

El tipo de Rakovsky no revela las características del bolsevista. Completamente afeitado, de ojos parlanchines y acento marcadamente eslavo,—sus padres fueron búlgaros lo mismo que toda su ascendencia, por generaciones—es de modales elegantes y sugestivos. Estudió en Francia las carreras de leyes y de medicina, se educó en el mismo país, y antes de adoptar las doctrinas comunistas era médico de provincia. Ha desempeñado la Embajada rusa en Londres, de donde pasó a la de París, que ahora sirve.

EXCITACION ENTRE LOS SINDICALISTAS YUGOESLAVOS

BERLGRADO, Yugoeslavia, enero 21.—(A. P.)—Reina honda excitación entre los elementos sindicalistas a consecuencia de la detención en toda Yugoeslavia de más de doscientas personas sobre las cuales recaen sospechas de conspirar contra el gobierno.

La policía prohibió ayer las manifestaciones que había proyectadas; pero los trabajadores se obtinaron en celebrarlas y se reunieron en grandes números ante el palacio ed la Asamblea Nacional. Hubo que echar mano de las fuerzas de caballería para dispersar a las turbas, practicándose numerosas detenciones.

Esta mañana, el ministero de la Gobernación hizo la declaración de que todas las uniones obreras son ilegales y deben deshacerse. Tal determinación constituye un verdadero golpe de muerte para los sindicalistas, que se disponían a celebrar el 25 del corriente el Congreso de su partido.

Asegúrase que los comunistas han recibido órdenes de Moscú de reorgaenizar el partido en todo el país y reanudar sus actividades. Témese que la celebración del Congreso susodicho de lugar a graves disturbios.

TRIBUNALES ESPECIALES PARA RECLAMACIONES DE LA REALEZA

BERLIN, enero 21.—(A. P.)—Los directores de los partidos que apoyan al nuevo Gobierno de Luther acordaron hoy presentar en el Parlamento un proyecto de ley creando un Tribunal Federal Especial destinado a dirimir todas las reclamaciones que establezcan las familias reales destronadas contra el Estado alemán. Este Tribunal aplicará en sus fallos no sólo los principios legales que corresponden, sino también los de índole económica.

APARECE LA TUMBA DE PH. D'AUBERRY

Sir Philip había ido a Jerusalem con la quinta cruzada y falleció en dicho lugar en el año de 1236

FUE TUTOR DE ENRIQUE III

Una lápida cubre los restos y ha sido rodeada por una verja de hierro para que no sea hollada

NUEVA YORK, enero 21.—S. E.)—Se han recibido noticias relativas al descubrimiento en Jerusalem de la tumba, intacta, de Sir Philip d'Aubeny, que fué a aquella ciudad con la Quinta Cruzada y falleció en ella en 1236.

Sir Philip d'Aubeny fué tutor de Enrique III de Inglaterra durante la infancia del monarca. Salió de Inglaterra en 1222 para tomar parte en la cruzada que organizó el Emperador Federico II de Alemania, para recuperar la ciudad que Saladino había tomado a los cristianos en 1187. Efectivamente, en 1229 Federico obtuvo la posesión de Jerusalem por el tratado que celebró con el Sultán Kameel. La ciudad se hallaba en poder de las cruzadas en 1236 cuando falleció d'Aubeny, que fué enterrado en ella. Ocho años más tarde, Jerusalem era recapturada por los muslimes.

El hecho histórico del enterramiento de Sir Philip d'Aubeny se confirmó hace ochenta años, al encontrarse una lápida en el patio de la iglesia del Sepulcro con el epitafio de Sir Philip, un escudo normando y las armas de los d'Aubeny. Siempre se creyó, hasta hace unas semanas, que la lápida había sido removida del sarcófago del cruzado y colocada en el patio de la iglesia en calidad de pavimento. Cuando Jerusalem quedó fuera del dominio turco al finalizar la guerra mundial, los descendientes de la familia d'Aubeny hicieron gestiones para hacerse cargo de la lápida y conservarla libre de los deterioros del tiempo y de las mutilaciones.

Una carta privada que se ha recibido en esta ciudad, procedente de de Jerusalen, da cuenta del levantamiento de la lápida, bajo la dirección de Lord Plumer, Alto Comisario, y de sir Ronald Storrs, Gobernador de Jerusalen. Al hacerlo, se vió que descansaba sobre una obra de mampostería, que al principio se supuso fueran los cimientos de algún templo anterior; pero pronto se encontró un pequeño sarcófago y dentro el esqueleto del cruzado, conservado en magníficas condiciones.

Este inesperado descubrimiento ha hecho variar todos los planes. Como la lápida cubre el lugar donde reposan los huesos del cruzado, se ha convenido en dejarla en su sitio, colocándose alrededor una verja de hierro. La inscripción y las armas grabadas en el mármol se encuentran en buenas condiciones, debido a que los turcos construyeron hace siglos un piso de mampostería sobre la lápida, salvándola del deterioro que le hubiesen causado el paso constante de los innumerables peregrinos que allí acuden.

REGRESA A BRUSELAS PROCEDENTE DE AFRICA EL HEREDERO DEL TRONO DE BELGICA

BRUSELAS, enero 21(A. P.)—Después de prolongado viaje por el continente africano hoy ha regresado a Bruselas el Príncipe Leopoldo, heredero del Trono de Bélgica. A su llegada a la Casa Consistorial, el pueblo congregado en gran número en la vasta plaza, coreó los patrióticos compases de "La Brabanconne", himno nacional belga. Presididas por Monseñor De Greve, en representación del Cardenal Mercier, las autoridades eclesiásticas dieron en la Catedral de Santa Gúdula la bienvenida al augusto viajero.

EL PERSONAL DE LA EXPEDICION ARTICA SALDRA EL DIA 30

DETROIT, Mich., enero 21.—(U. P.)—El personal de la Expedición Ártica de Detroit saldrá de esta ciudad el día 30 de enero o tan pronto como sea posible. De acuerdo con los arreglos que se hagan en los lugares donde han de establecer sus bases.

El próximo lunes, día 25, en Hasbrouck Heights, Nueva Jersey, comenzarán a equiparse los aeroplanos que efectuarán el vuelo de Alaska a Spitzberg, en la expedición que dirigirá el Capitán George Wilkins.

Si el personal y el equipo llegan a Seattle a tiempo, embarcarán en el vapor "Victoria" aunque sale para Seaward el día 13 de febrero.

SIGUE LO MISMO EL CONFLICTO FRANCES

PARIS, enero 21.—(A. P.)—A pesar de cambiar constantemente las tácticas de los radicales y socialistas en su lucha contra el Gobierno Briand acerca de las proyectadas medidas financieras, en nada ha variado hasta ahora la situación. Ambos partidos mantienen la misma actitud en espera del próximo movimiento de su adversario común.

Al parecer, el sistema de Briand consiste en esperar el resultado de las deliberaciones de la oposición en la Comisión de Hacienda y luego pedir a la Cámara que someta a votación el asunto. Los debates sobrevendrán probablemente a principios de la semana próxima.

SON ALARMANTES LAS PROPORCIONES DEL CONTRABANDO

Especialmente en la ciudad de N. York, el contrabando de las bebidas aumenta de día en día

LA ADUANA NO DA ABASTO

Ha solicitado maquinaria especial para poder destruir las cajas de licores ocupadas

10 MIL BOTELLAS DIARIAS

Las máquinas que se piden podrán hacer añicos mil cajas por día al costo de 4 cts. por caja

NUEVA YORK, enero 20. (S.E.) Ha tomado proporciones tan grandes el contrabando de licores y bebidas alcohólicas en este país, y especialmente en este puerto, que el capitán Frederick Kerby, del Servicio de Aduanas en Brooklyn, ha solicitado del Departamento de Prohibición, que se le dote de máquinas trituradoras con objeto de poder dar abasto por medio de elementos mecánicos a la destrucción de las cajas y botellas que se decomisan.

Dice el capitán Kerby que con las tres ayudantes y los quince obreros a su servicio no ha podido destruir más de 850 cajas de whisky o diez mil botellas de cerveza por día, en tanto que si se le provee de las trituradoras que pide, cada máquina podrá hacer añicos mil cajas diarias con un costo de cuatro centavos por caja, la tercera parte del presupuesto que necesita actualmente.

Hasta ahora, dice el capitán Kerby, usamos "trituradores" de mano, tales como martillos y ladrillos, y tiramos unas botellas contra otras; pero este sistema envuelve cansancio tan enorme que los hombres que un día se dedicn a la tarea, tienen necesariamente que descansar al siguiente, porque se les entumecen los brazos a causa del ejercicio extraordinario a que se les obliga. En cuanto al champagne, tratar de destruir una botella de un martillazo, resulta lo mismo que manejar granadas de mano. También explotan las botellas de cerveza. Calcúlese nuestro trabajo pensando que mi sección, solamente destruyó el año que acaba de terminar, 158.086 cajas de licores, vinos y bebidas alcohólicas y 180.594 botellas que sorprendimos. Ahora, nos asusta el problema que se nos presenta de destruir 968.000 botellas de licores y cierta respetable cantidad de alcohol que ha sentenciado a muerte el juez federal Robert A. Inch, de este distrito de Brooklyn, y cuya sentencia nos toca ejecutar. Si dispusiéramos de lugar apropiado y de una apisonadora de las empleadas en el servicio de las calles, nuestra labor se facilitaría grandemente".

UN TRIBUNAL MEXICANO SE NIEGA A IMPEDIR LA APLICACION DE LA NUEVA LEY PETROLERA

NUEVA YORK, enero 21.—(A. P.)—El director de la Asociación de Productores de Petróleo de México, Guy Stevens recibió noticias de que el Primer Tribunal Supernumerario de México ha desestimado las instancias que le dirigieron recientemente varias compañías petroleras norteamericanas solicitando mandamientos que impidiesen la vigencia de la nueva ley petrolera y de tierras.

Mr. Stevens manifiesta que será elevado el caso al Tribunal Supremo mexicano. Esas empresas se oponen a los efectos que consideran retroactivos de la ley en cuestión.

VIAJES A PARIS
55 DIAS DE EXCURSION por $860.00
85 DIAS DE EXCURSION por $1.150
115 DIAS DE EXCURSION por $1.450
En estos precios está comprendido el pasaje de ida y vuelta en primera clase, hoteles y manutención completa de primer orden, billetes de teatros, excursiones y otras diversiones.
ESTOS VIAJES SON COMPLETAMENTE INDIVIDUALES
SALIDA EN LOS VAPORES DE LA COMPAÑIA TRASATLANTICA FRANCESA "LAFAYETTE" Y "ESPAGNE"
ABRIL 15, MAYO 15
PIDA FOLLETO EXPLICATIVO
PARISIANA
Amargura 11. — Habana
61 Blv. Haussmann
PARIS

M.E.C.D. 2016

DIARIO DE LA MARINA

FUNDADO EN 1832

DIRIGIDO HASTA 1919 POR DON NICOLAS RIVERO Y MUÑIZ.
DIRECTOR: JOSE IGNACIO RIVERO Y ALONSO.

Editado por la Compañía DIARIO DE LA MARINA (S. A.) cuyo programa consiste "en la defensa de los intereses generales y permanentes de la Nación cubana, de los especiales de la colonia española establecida en la misma y de la unión y armonía entre los diversos elementos que conviven en el país."—Art. 1o. de los Estatutos.

Presidente: Conde del Rivero. Secretario: Manuel Abril y Ochoa. Tesorero: Joaquín Pina

ADMINISTRADOR: JOSE SOBRINO Y GONZALEZ

OFICINAS: Habana..... DIARIO DE LA MARINA. Nueva York..... Broadway at 71st. St., Madrid..... Nicolás Ma. Rivero núm. 2. París..... 61 Boulevard Haussmann.

PRECIOS DE SUSCRIPCION

HABANA		PROVINCIAS		EXTRANJERO	
1 mes	$ 1.60	1 mes	$ 1.70	3 meses	$ 6.00
3 id.	„ 4.80	3 id.	„ 5.00	6 id.	„ 11.00
6 id.	„ 9.00	6 id.	„ 9.50	1 año	„ 21.00
1 año	„ 18.00	1 año	„ 19.00		

TELEFONOS:

Quejas de Suscriptores	M-8404	Deportes	M-4339
Anuncios Económicos	A-3856	Secretaría de la Empresa	M-7714
Anuncios Administración	A-5334	Secretaría de la Dirección	M-9735
Redacción	A-0301	Fotógrafo	M-6344
Repórters	M-6144	Imprenta	M-9665

PASEO DE MARTI 103 — APARTADO 1010 — CABLE: DIARIO. HABANA

MIEMBRO DECANO EN CUBA DE "THE ASSOCIATED PRESS"

EDITORIALES

INTENSA LABOR DE ESTUDIO EN EL MAGISTERIO PUBLICO.

En una nota informativa publicada por el DIARIO DE LA MARINA en la edición de la mañana de ayer, consta que en los cinco cursillos para maestros, organizados en las ciudades de Santa Clara, Cienfuegos, Sancti Spíritus, Caibarién y Sagua la Grande, se han inscripto novecientos catorce maestros y maestras en ejercicio, quienes asistirán los sábados a las conferencias y clases prácticas, durante dos o tres meses, con el nobilísimo propósito de adquirir nuevas ideas y más amplios conocimientos sobre métodos de enseñanza y de educación. En la provincia de Oriente, desde el 28 de Diciembre hasta el 3 de Enero del mes en curso, funcionaron también tres cursillos en Holguín, Santiago de Cuba y Manzanillo, los cuales se vieron concurridísimos por centenares de maestros y maestras orientales. En la Habana, muy cerca de la casa del DIARIO, en el Instituto de Segunda Enseñanza, se clausuró la pasada semana el cursillo que venía funcionando en la ciudad—uno de los varios de la provincia—hallándose presentes en el citado acto el Sr. Presidente de la República y el Secretario del ramo. Cerca de mil maestros y maestras asistieron llenos de entusiasmo al cierre del mencionado cursillo, cuyas labores fueron de mucho provecho. En Pinar del Río, esta labor de mejoramiento profesional no ha sido menos intensa, ni se ha realizado con menos buen deseo, pues según nuestras informaciones casi todo el Magisterio pinareño tomó parte en ellas. De Matanzas y Camagüey tenemos noticias menos precisas, pero también sabemos que se han realizado esfuerzos en el mismo sentido.

Cuando se aprecian en conjunto estos hechos, se llega a la conclusión de que la inmensa mayoría del Magisterio público está procurando con la más patriótica decisión, mejorar sus condiciones profesionales, tanto los viejos y experimentados maestros que sirven a la enseñanza desde hace diez, quince o veinticinco años, como los normalistas recientemente graduados, que hacen sus primeras armas en la escuela. Ni aquéllos por su larga experiencia, ni éstos por sus recientes estudios, se consideran relevados del deber de investigar, de aprender, de abrir la mente a nuestras orientaciones e ideas. He ahí un hermoso ejemplo de verdadera devoción a la causa pública y de patriotismo efectivo y sincero. Pero no son sólo los maestros. Los Superintendentes Provinciales y los Inspectores, organizadores, directores y muchas veces conferencistas y profesores de estos cursillos, tienen, en nuestra organización escolar, un recargo de trabajo enorme. Las cortas vacaciones de Pascuas y Año Nuevo, los sábados y los domingos de cada semana, no pueden considerarse para ellos días de descanso, pues han de consagrarlos a múltiples trabajos oficinescos, de los cuales, en rigor, debieran hallarse libres. No obstante, no han vacilado en echarse la nueva y casi abrumadora carga de estos cursillos, como un desinteresado servicio a la cultura nacional. Maestros experimentados todos ellos, cumplen con el deber de dar el ejemplo y estimular a los compañeros que están al frente de las aulas.

El DIARIO DE LA MARINA destaca y comenta regocijado estos hechos, no sólo por lo que honran y enaltecen al Magisterio nacional y por la esperanza que despiertan de días mejores para la Escuela y la República, sino por la enseñanza que envuelven en diversos sentidos. Primero, en la circunstancia muchas veces señalada desde estas columnas, de que el país responde inmediatamente en todos sus sectores, a los esfuerzos honrados y bien dirigidos de sus gobernantes. Segundo, en lo injustificado y lo torpe de ciertas leyes encaminadas a improvisar maestros sin necesidad de exigirles estudios y pruebas de competencia profesional, en un país tan dispuesto a colaborar, sin reparar en sacrificios, en toda obra de renovación y de progreso, y cuyo Magisterio aún el más experimentado y culto, se halla tan digna y noblemente penetrado del deber de acrecentar infatigablemente su saber y su preparación pedagógica. El Profesorado primario ofrece un testimonio elocuentísimo del verdadero sentir de la Nación respecto de los problemas fundamentales de la Administración pública. Todas las clases sociales aguardan sólo la señal de que los gobernantes se hallan noble y rectamente inspirados, para prestarles todo su apoyo y brindarles la más entusiasta colaboración. Por eso cada día nos reafirmamos más en nuestra tesis: De arriba debe venir siempre el ejemplo.

LOS FONDOS PARA PENSIONES DE LOS EMPLEADOS DEL BANCO NACIONAL Y DEL ESPAÑOL.

La Junta Liquidadora del Banco Nacional y la del Español, no se han cuidado, al parecer, de informar a la Comisión Temporal de Liquidación Bancaria, acerca de los fondos que estaban destinados a pensiones de los empleados de esas entidades.

Nos induce a suponer tal cosa, el hecho de no haberse vuelto a tratar del asunto en ninguna de las reuniones celebradas por la Comisión, a pesar del tiempo que ha transcurrido desde que acordó pedir informes a las citadas Juntas Liquidadoras.

Cabe en lo posible que estos organismos subalternos hayan informado; pero como la Comisión no ha dicho nada en las notas que da a la Prensa cada vez que se reúne, ello nos inclina a pensar que todavía no ha sido atendida la petición que les hizo.

No vemos que pueda haber dificultades para rendir informes sobre cosa tan sencilla, y en tal caso, tiempo de sobra han tenido las Juntas en cuestión para allanarlas y cumplir su cometido. Si en todo se procede con la misma calma que en esto, nos explicamos que vaya tan despacio la desastrosa liquidación de las instituciones de crédito acogidas a la funesta Ley de 31 de Enero de 1921.

Los interesados en la resolución que debe dictar la Comisión Temporal, pasan, en su mayoría, penuria, y no es justo ni humano que los que hallan hoy sustento en la ruína de esos establecimientos bancarios, desesperen a quienes pacientemente vienen aguardando un acuerdo que no puede serles desfavorable, dado el carácter civil de los referidos depósitos, lo cual impide que se sometan a las resultas de la liquidación a que están sujetos los de índole mercantil.

Si las Juntas Liquidadoras del Banco Nacional y del Español no han informado todavía, la Comisión Temporal debe requerirlas para que lo hagan; y si lo han hecho, no se concibe que este alto organismo descuide el asunto o que reserve, en caso contrario, la decisión que haya adoptado. Ni la demora, que acusaría negligencia, ni el silencio, que se prestaría a equívocas apreciaciones, tienen justificación. Sea lo que fuere, es conveniente dar a la publicidad una nota explicativa.

El aplauso con que acogimos la rápida actuación de la Comisión Temporal al solicitar nosotros que procediera a aclarar la situación de los fondos para pensiones de los empleados de los mencionados establecimientos y a definir quiénes tienen derecho a percibirlos y en qué proporción, demuestra la confianza que nos inspira el citado organismo, regido por hombres de gran integridad moral. Nos determinamos a creer que espera los informes pedidos; pero eso nos lleva a creer, también, que es demasiado larga la espera. Tal vez estén muy atareadas las Juntas y a ello obedezca la tardanza. Sin embargo, va siendo hora de enviarles un recordatorio.

UNA INVESTIGACION DE LAS COMPAÑIAS DE FIANZAS.

La agresión de que ha sido víctima hace unos días un abogado de esta capital y que, según declaraciones del mismo lesionado, se debió a acusaciones formuladas por él contra cierta Compañía de Fianzas que venía operando irregularmente, pone sobre el tapete de la actualidad un asunto que desde hace mucho tiempo se comenta entre las personas avisadas del foro y de la Administración de Justicia. Nos referimos, precisamente, a esas Compañías de fianzas, tan innúmeras como pingües en su rendimiento, que entre nosotros existen, medrando, con mayor o menor probidad, a costa de la desgracia ajena y del santo amor a la libertad, patrimonio de todos los humanos.

A nosotros también, desde hace mucho tiempo, el tema nos viene rondando los puntos de la pluma. Hoy, cuando el incidente criminal aludido lo destaca ante la atención pública, estimamos oportuno llamar también la atención del Gobierno acerca de sus posibles implicaciones administrativas y penales. Mucho, repetimos, se ha dicho **sotto voce** en contra de los procedimientos frecuentes en esas compañías de fianza. Nosotros no podríamos precisar esos cargos, no solamente porque nos faltan de momento, datos precisos con qué substanciar nuestra acusación—y estos asuntos conviene siempre ventilarlos de la manera más documentada—, sino también porque nuestro inmediato propósito es sólo recomendar al Gobierno que, administrativa y judicialmente, por la Secretaría de Hacienda y por la de Justicia, se proceda a practicar una investigación conjunta de las tales compañías de fianza, de qué elementos la integran—los ostensibles y los clandestinos—y de cuáles son sus procedimientos habituales.

Claro está que al hacer esta recomendación no queremos reflejar duda ni descrédito alguno sobre algunas de esas compañías de fianzas, empresas perfectamente conocidas, de honradez y escrupulosidad probadas y al frente de las cuales figuran nombres que son por sí solos garantía de la más indiscutible solvencia moral y económica. Como institución jurídica, nadie podría poner en tela de juicio la legitimidad de esas sociedades que la ley ampara y en cierta medida fiscaliza. Pero tampoco se nos oculta que a la sombra del prestigio indubitado de esas empresas, tan legítimas en sus procedimientos como lo son en su constitución acumulan utilidades inconfesables numerosas pseudo-compañías que viven de explotar a la pequeña delincuencia.

Las condiciones psicológicas de temor, de inquietud, de premura que caracterizan la situación de un acusado al que se le señala una fianza para poder gozar de libertad provisional, contribuyen a facilitar el aprovechamiento de esas múltiples empresas fiadoras que se disputan, con una acuciosidad digna de mejor causa, a la pobre víctima en desgracia. Por humanidad, por decoro, como medida de salvaguardia del orden y de la salud públicos, el Gobierno debe proceder enérgicamente a la investigación que recomendamos y actuar después en consecuencia.

PRADO ARRIBA - - - - Por Abela

Coquito Virulilla paseando con el "Príncipe de Gales".

LA TIRANIA NAVAL

SUBMARINOS Y BUQUES DE SUPERFICIE

(Para DIARIO DE LA MARINA)

En el orden de las relaciones internacionales existe un problema, que vivirá posiblemente lo que dure el mundo; trátase de una cuestión muy adecuada para alimentar controversias frívolas de café, que todos mencionan y que pocos abarcan. Es un pleito que se eclipsa y que torna a la actualidad en cuanto así lo permite la aparición de un tema con el mismo relacionado; hacemos alusión a la "libertad de los mares"; por su consecución decía combatir el presidente Wilson; su logro parecía ser base normativa de la acción militar germana. La guerra terminó aquel viejo pleito, debió ser soslayado apenas abordado en los preliminares de paz. El mar, una vez más, dejó de constituir la superficie líquida destinada a las realizaciones libres. Pero ese intento sin consecuencias no debía considerarse como postrero; los pueblos interesados en el problema marítimo del mundo, habían de resucitar la vieja cuestión; por ello fué exhumada en Washington; a idénticas razones debe atribuirse su reaparición al conocerse la catástrofe del submarino "M-1". Se dijo entonces y ahora se repite, que el submarino es el instrumento ejecutor de la libertad de los mares; no existe libertad, se arguye, allí donde vive una preponderancia; no conocen la libertad internacional, denominada soberanía externa, los pueblos mas o menos sometidos al poder de otros. Tampoco puede vivir la libertad en el océano, en tanto esté vinculada en una o varias tendencias la supremacía de los mares; así como el renacimiento no fué liberal más que para los príncipes en cuyas manos colocó la libertad del absolutismo, de idéntico modo, la libertad marítima solo existe para aquellos países que poseen escuadras poderosas, y esto, por dos razones: neutrales, impondrán la continuación de su comercio marítimo a los beligerantes; contendientes, supeditarán a sus conveniencias bélicas el comercio de los neutrales que quieran intercambiar con el enemigo. Tal deducción es hija de un estado de cosas: en tanto ese estado de hecho no se modifique persistirá tal tiranía marítima; no todos los pueblos tienen capacidad financiera para destinar cientos de millones a la construcción de mastodontes oceánicos, pero está al alcance de todas las fortunas el lanzar a la mar unos cuantos submarinos, cuya presencia y actuación recuerde a los omnipotentes que no es posible la existencia incondicionada de una tiranía marítima. Así el submarino aparece como elemento de liberación, como arma de los débiles, como recurso asequible a los que desean no vivir tiranizados.

Ahora ,con ocasión de la catástrofe del "M-1", en tanto de Inglaterra y Estados Unidos partían voces demandando la abolición del sumergible ,otros pueblos menos fuertes sostenían que el submarino constituía el antídoto de la tiranía naval y estaban por tanto dispuestos a defender su perduración.

Al resumir la tesis de los que defienden la persistencia del submarino como arma de combate, quisimos no despojar ésta de su parte más convincente, aquella que más seguramente impresiona a las pequeñas naciones cuidadoras celosas de su libertad internacional. Con esos antecedentes a la vista ya es posible intervenir en el problema planteado, realizándolo con la posible objetividad.

Ya dijimos en un trabajo precedente (1) que en la actualidad, la guerra marítima, más que un combate entre escuadras constituía una pugna entre el comercio naval de los adversarios, y que vencía quien lograba mantener, con menos interrupciones, sus comunicaciones oceánicas con el resto del mundo. Al menos, así se deduce, como lógica consecuencia, de lo acaecido en el curso de la guerra de 1914 a 1918. Por tanto la eficiencia del submarino es preciso referirla a su capacidad, bien sea para proteger el propio comercio, ya para impedir o entorpecer las relaciones mercantiles del adversario. Ahora bien ¿puede el sumergible realizar esa labor positivo-negativa? He ahí, reducido a una concreta interrogante, todo el problema.

Antes de evacuar esa pregunta, es necesario recordar que la guerra al comercio enemigo, no puede realizarse incondicionadamente. Si esto último fuese posible, se ahorraba toda discusión: cada cual destruiría hasta el límite de lo posible y la guerra así realizada equivaldría al hundimiento irreparable de la civilización. En la guerra hay elementos inocentes contra los cuales no es lícito dirigir las hostilidades: existen además las naciones neutrales, que a cambio de su abstención, demandan de los beligerantes reciprocidad en la conducta. Sí, por tanto, se admite que la guerra debe limitarse en el sentido de salvar aquellos valores que afectan a la humanidad, ese mínimum necesario de garantías jurídicas —sin cuyo respeto se desenlazaría en la barbarie sin freno—debe ser realizado igualmente en la guerra al comercio enemigo. ¿Cómo pueden formularse esas reglas?

La guerra al comercio enemigo se realiza a través del derecho de **"presas"**. Se denomina **"presa"** al buque, que previa visita, se comprueba que trasporta contrabando de guerra, o que, por su procedencia, por destino, por su nacionalidad, hace sospechar que coopera de una manera directa en el comercio enemigo. Cuando estas suposiciones son lo suficientemente acusadas, se apresa al buque en cuestión, se le conduce a puerto beligerante u ocupado por el beligerante, donde un tribunal de presas decidirá de la legitimidad de la captura. ¿Puede realizar esa actividad el submarino? Difícilmente. Basta que encuentre un crucero enemigo para que deba abandonar la presa .Esa perspectiva inclinará al submarino a destruir el buque apresado. La destrucción no va contra las prácticas internacionales, ni viola los principios universalmente consagrados. Pero si estos y aquéllas la permiten, es en calidad de "excepción". De lo cual se deduce que el submarino, por su incapacidad para defender la presa frente a buques de guerra de superficie, elevará a **"principio general"** lo que la práctica y la doctrina consideran como "excepcional". Esta inversión de principios generales ya invita a la meditación. ¿Vale la pena de aceptar implícitamente esta alteración fundamental en las prácticas marítimas, solo por mantener el empleo del submarino? Téngase presente que el buque mercante torpedeado, representa riqueza destruida, a veces en forma irreparable. De poco sirve aducir, que una vez terminada la guerra, esas destrucciones, previa justipreciación, serán objeto de indemnización, ya que ésta no puede evitar lo que posiblemente constituya algo medular para la vida internacional, a saber, la destrucción del tonelaje marítimo, en tales proporciones, que después de firmada la paz, la humanidad, sin excepción, experimente las terribles consecuencias que implicaría un comercio marítimo internacional, grandemente obstaculizado por la carencia o disminución de medios de transporte. Y lo que debe guiarnos en estas reflexiones, no es el interés de los futuros contendientes, trátese de pequeñas de grandes naciones, sino algo más elevado, que es la estabilidad de las relaciones internacionales.

Así aparece el submarino enfrentado con los intereses de la humanidad pacífica y laboriosa; pero tal conclusión no puede considerarse como definitiva, ya que el problema encierra otros aspectos, que tal vez influyan en la modificación de las anteriores conclusiones; a su examen hemos de consagrar un próximo trabajo.

Camilo BARCIA TRELLES

Prof. de Derecho Internacional en la Universidad de Valladolid

(1) Véase nuestro artículo "El Hundimiento del M-1".

CUMBRES ESPAÑOLAS

IGLESIAS Y MAURA

Murió Pablo Iglesias y durante cinco días la prensa entera, sin distinción de tendencias, ni matices, dedicó sus primeras planas a llorar la muerte del apóstol socialista en España. De todos los pueblos de la península, desde los más modestos y obscuros, llegaron manifestaciones de dolor y de pena. Se necesitaron cuarenta carrozas para transportar las coronas y ramos fúnebres dedicados a la memoria del fenecido. El acto del sepelio fué una de las manifestaciones de duelo más grandes que se recuerda en España; más de doscientas mil personas acompañaron los restos mortales del gran caudillo obrerista. El cortejo recorrió a pie—desde la casa del pueblo al Cementerio civil—más de cinco kilómetros. Desde el potentado al humilde, desde el intelectual al trabajador, financieros, aristócratas, eminencias del foro, cumbres de protomedicato, ingenieros, arquitectos, escritores, artistas, profesores, juventudes académicas, la Junta en pleno del Ateneo de Madrid, ex presidentes del Consejo y del Parlamento, ex Ministros de todos los partidos políticos, jóvenes y ancianos, niños y mujeres desfilaron con silencioso recogimiento, afectados y entristecidos por delante de los mortales restos del jefe socialista.

En París asistimos al traslado de los restos de Juares al Panteón, en Berlín, allá por el año de 1911 vimos el espectáculo imponente del entierro de Singer, jefe también del socialismo teutón. Ni el uno ni el otro acto tuvieron semejanza ni analogía con el del sepelio de Pablo Iglesias. Fué esta ceremonia mucho más solemne y grandiosa, mucho más emocionante y sentimental.

El mismo día y a la misma hora que el cuerpo de Pablo Iglesias volvía a la madre tierra para descansar allí eternamente, cerca de Madrid, en la hermosa posesión que en Torrelodones posee el Conde de las Almenas, en una mañana de sol, clara, diáfana y alegre trabajando en una gran acuarela, cayó fulminado Don Antonio Maura. Como surge y se apaga un liviano suspiro apareció ante el ilustre repúblico la hora de su fin y se extinguió su vida. Como era domingo y porque en nuestro país se observa rígidamente, escrupulosamente el descanso dominical, no se pudo publicar la noticia del fallecimiento del eximio estadista.

Y al siguiente día, a las tres de la tarde, en la calle de la Lealtad, donde está la morada de la familia del ex presidente del Consejo se apiñaba una multitud abigarrada, donde se veía cuanto hay en Madrid de representativo social y políticamente.

El féretro fué colocado en una carroza sencillísima. Ni una corona, ni una flor, ni una cinta. Solo el estandarte de la Cofradía de la Concepción. Después el Infante Don Alfonso que ostentaba la representación personal del Rey. Luego los hijos, hermanos y deudos del finado, siguiéndolos el Gobierno en pleno, después el primado de las Españas, el Nuncio de S. S. el Obispo de Madrid Alcalá, los Superiores de Congregaciones religiosas, los Presidentes de las Academias de la Lengua, de Jurisprudencia, de Historia, de Ciencias Morales y Políticas, de San Fernando, Junta del Colegio de Abogados y Procuradores, Grandes de España, títulos del Reino, magnates del mundo financiero, las primeras figuras del comercio, ex ministros y ex diputados y ex senadores en número y en calidad inapreciables. Fué también un homenaje, imponente, de respetuosa adhesión a la vida y a la memoria de otro gran luchador, ídolo de las clases pudientes y verdadero, fetiche de los elementos conservadores.

Pablo Iglesias que en vida sufrió todo género de privaciones y llevó una existencia pobrísima, labrando su vida honesta y austerísima entre la cárcel y el hambre, para hacer su labor de titán, el día de su muerte fué objeto de una manifestación de poderío y de grandeza.

Maura que luchó en un medio de riquezas y de opulencias, halagado por los grandes, respetado por los poderosos, que no conoció estrecheces, al morir impuso a los suyos que la mayor modestia y sencillez fuesen las notas distintivas de su sepelio.

Esta aparente contradicción en la forma como recibieron sepultura los cuerpos de dos hombres representativos de España, se explica satisfactoriamente. Pablo Iglesias vivió conforme a sus sentimientos. Maura murió según los suyos. Iglesias nada dispuso para la hora de su enterramiento y él que había sido jefe y caudillo, director y dominador de multitudes humildes, cuando falleció recibió en un instante todos los homenajes que en vida no había tolerado. Maura que por el medio en que se desenvolvió hubo de vivir sacrificado a las exigencias de sus partidarios en el instante de su óbito pudo hacer prevalecer su voluntad, cristiana y humilde.

Estos dos hombres representativos que en vida lucharon denodadamente sosteniendo a veces duelos violentísimos, diéronse cita para abandonar la vida en coincidencia que causa impresión dolorosa. ¡Hoy que eran cada uno de ellos en su campo y en las zonas de su dominio moral más necesarios que nunca, abandonan a los suyos dejándolos bajo un sentimiento de desconcierto y anonadamiento!

Iglesias y Maura eran las dos figuras cumbres de la Restauración. Se han hecho paralelos de estas dos vidas. Nos parece irreverente en estos instantes establecer comparaciones ni buscar contrastes. Solo queremos recoger una suprema coincidencia entre estos dos grandes luchadores: fueron una austeridad viviente. Y tal era su fuerza moral que en medio de las turbulencias y tempestades pasionales que en torno de ellos (porque eran eficaces y fuertes) se produjeron en su vida de luchadores siempre contaron en el campo opuesto, donde la pasión nubla el juicio y eclipsa la razón con el respeto íntimo de sus altísimas condiciones éticas.

Pablo Iglesias representó en vida la impulsión revolucionaria más fuerte y tenaz que gravitó sobre España en el campo político. Maura significó el bloque poderosísimo que las clases conservadoras encontraron contra los desmanes y audacias del radicalismo renovador. Andando el tiempo se verá que Iglesias fué socialmente el que prestó mayores servicios a la causa del orden y de la conservación del país y que Maura políticamente quiso ser un innovador y transformador del conservatismo histórico con la conciencia de que así servía mejor los supremos intereses que personalmente defendió con una gallardía y un tesón que todos admiraban, pero que no logró llevar a cabo, pese a sus altísimos propósitos por incomprensión de sus acaudillados y acaso por un indomable sentimiento de pesimismo y de desfallecimiento que se adueñó de su espíritu desde 1909.

En el horizonte moral de España se desmoronaron las dos más altas cumbres que hoy contemplábamos. Iglesias y Maura no encontrarán, en mucho tiempo, al menos, quien haya de sustituirles dignamente. Su personalidad iluminadora que en campos opuestos proyectaba luz orientadora deja a muchos en pleno eclipse de ideales y de principios. ¡Cuántas veces se llorará su ausencia!

Quédenos el consuelo de que hombres de tal estirpe trazan siempre con su conducta una estela de lecciones y de experiencia que es ruta obligada de marcha para los que continúan viviendo la causa a que tales hombres se consagraron.

Nosotros queremos ofrendarles un respetuoso sentimiento de afecto y de admiración.

Augusto BARCIA.

Madrid, diciembre 1925.

DE ACA Y DE ALLA

ENTREVISTA A LA HABANA. — URBANIDAD Y URBANIZACION. — LA APATIA, LA COLABORACION PASIVA Y SUS RESULTADOS.

POR ARMANDO MARIBONA

Después de sufrir los engorros con que el Departamento de Inmigración atormenta a los viajeros a su llegada de Europa, desembarqué estropeadísimo. (A quien no le guste así que no venga a Cubita bella).

Me pareció inoportuno entrevistar a la Habana aquella misma noche en la cual, desde el auto, salvo edificios privados y el Instituto Provincial no ví nada nuevo. Comencé la siguiente mañana y no he perdido ocasión de saber qué piensa, cómo siente, qué tal se encuentra y de hacerle otras preguntas, siquiera no tan sorprendentes como las de Avilés Ramírez esgrimidas cara a sus entrevistados. Empecé amistoso:

—¿Qué tal, mi querida Habana? ¿Cómo te va?

Me contestó con una sonrisa indefinible, de cortesía bien ejercitada; sonrisa de persona que acostumbra a recibir de continuo numerosas visitas. Yo tuve la sensación de que la Habana no se acordaba exactamente de mí en aquel momento. Es que en ella viven o llegan a visitarla, a gozar de sus escasas atracciones personajes y personajillos variadísimos y multitud de pseudo-personajes a quienes ella está obligada a sonreir, poderosos políticos y conspicuos ricachos. ¡Guay de ella si no les sonríe! Cuando se trata de alguna persona indefinida se averigua: ¿Tiene mucho dinero? Es influyente y poderosa?... ¿No? Pues entonces la Habana no tiene por qué sonreirle. Esto parecerá mezquino, ruín; pero ¡la Habana es así! En su descargo diré — y así demuestro no estar despechado por aquella sonrisa ambigua — que de cuando en cuando la Habana se estremece y entusiasma espontáneamente: a la llegada de algún famoso fantoche de cine o bien en honor del gran Arroyito, héroe de los campos de Cuba, quien robaba a los ricos y protegía a los pobres. (Lo que no me he podido explicar es cómo la Habana hace idénticos homenajes a Arroyito, y a otros honorables ladrones menos valientes y arriesgados).

Charlando, charlando me entero de que tiene algunas calles bien cuidadas; pero en cambio hay lagunatos y baches conservados esmeradamente desde tiempos de Magoon, aquel superabundante Profesor de Chivos y de Sobornos que nos mandaron los yanquis para educarnos en tan productivas materias (Presidentes, Alcaldes, Concejales, Representantes, Senadores, Secretarios de Despacho de todos los partidos se doctoraron con **Sobresalientes** y muchos **Aprovechados.**

Los célebres kioskos — tan parecidos a los urinarios de París que están sustituyéndose poco a poco por subterráneos, como en Barcelona, en Madrid y ¡hasta en Lisboa! — han desaparecido por fortuna. ¡Qué bien habrían lucido cuatro de ellos en la Exposición de Artes Decorativas!

—Sabemos que se planean avenidas y bulevares... Veremos qué tal resultan las obras públicas y háblame de las que debes a las iniciativas privadas.

—Pues tengo ya la Quinta Avenida completa desde el río hasta la Playa.

—Eso es Marianao, chica! Y, a propósito del río ¿no se podría ensanchar para convertirlo en pequeño puerto anexo del tuyo, quitando edificios construídos en terrenos pantanosos que fueron rellenados, los cuales malas lenguas dicen pertenecen al Estado?

La Habana se puso un dedo en la boca, silenciándome y prosiguió.

...Me han hecho nuevos repartos, como el del Cementerio Espada, me han enderezado algunas calles; pero en cambio otras han fijado definitivamente sus jorobas con fabricaciones recientes que no cedieron una sola pulgada de terreno a la vía pública. ¡En esto de hacer concesiones y sacrificios en favor de la colectividad mis hijos son rebeldes y egoístas! suspiró la Habana.

Ella oye constantemente ciertos comentarios; sabe que Céspedes, su amoroso amante (Carlos Miguel, el taumaturgo, no el imperturbable heredero de algunas de las cualidades del Padre de la Patria) le prepara parques nuevos y reforma de los antiguos, y me preguntó:

—¿Qué te parecen mis parques comparados con los de Europa?

—Aun antes de haber recorrido Estados Unidos ya yo juzgaba nuestros parques recargados de sol y faltos de plantas y flores. He hecho en la prensa comentarios acerca de nuestro patente odio a la **rusticidad artística;** he señalado que la loma de Jesús del Monte — por ejemplo — fué **arreglada,** y, sabe Dios cuánto costó, con un muro de cemento ¡imitando bloques de piedra! No nos damos cuenta que el exagerado amor a la escuadra y a la paleta de albañilería es cosa pueblerina, huyendo del exceso de Natura libre colindante. Así hemos llegado a poder parodiarse el famoso verso "Cuba es un jardín de flores" con

"¡Cuba es un jardín de cemento!"

No quiero hablarte, querida Habana, de los parks de Estados Unidos que ya conocen hasta algunos hábiles Jefes de negociado y oficiales de segunda, ni tampoco de los de Bélgica y París por temor de que españoles y cubanos me llamen **extranjerizado.** Me referiré, y de pasada, a los maravillosos parques (Parques **parques,** no plazas, de "María Luisa" en Sevilla y de "Montjuich" en Barcelona para asegurar que son acaso los dos parques más bellos del mundo, ambos en su respectivo estilo. Son obra y creación de Forestier, un técnico, Director de Jardinería y Parques de París, que goza de renombre universal, a quien miran todavía algunos con recelos por si se trata de un **bluff** ¡somos muy listos los cubanos! (Para crear competentes técnicos cubanos en diversas materias proyecta el doctor Cortina una ley... Lo malo es que a veces atraviesa uno el océano para comprobar que puedan más las influencias ¡y los responsables se quedan tan tranquilos! (Cuando tú te decidas, amiga Habana, a no admitir sino buenos zapateros para hacerte los zapatos, dejarás de tener aspecto pueblerino... ¡Vamos a ver si ahora con Carlos Miguel!... Mas, francamente, no sé cómo has soportado tantos años que fuesen contratistas, o albañiles, o maestros de obras, o rudimentarios arquitectos, o **chiveros** de O. P. quienes gobernasen tus planos, tus obras, las fachadas de tus edificios públicos y privados, tus parques y avenidas, mientras Magriñá en "La Tropical", Cortina y Céspedes en la Playa, y el Country Club en Marianao, daban tan admirables ejemplos. De tus estatutas y de tus monumentos ¡pobre Habana amiga! encargados casi todos por catálogo a marmolistas artísticamente incapacitados, pudiendo haber obtenido quizás por el mismo precio obras de firma, ya te hablaré otro día. ¡Cómo contrastan los Cabarrocas, los Mateu y los Boni con los buñuelos que propios y extraños ridiculizan!

La Habana se encogió de hombros, resignada:

—Me educaron a la antigua y por lo tanto, **me dejo hacer.** Si hubiese sido **garzona** desde tiempos de los Capitanes Generales, acaso habría hecho muchas locuras; pero en algunos detalles no se hubieran burlado de mí, engañándome. Los hombres son malos; los alcaldes, mis sucesivos esposos, me han explotado como un apache explota las mujeres más viles y los Secretarios de Gobernación y Obras Públicas, mis guardianes oficiales, no cumplieron con su deber. (Aquí varias lagrimitas).

A mí me pareció una vulgar explosión sentimental — con objeto de inspirar lástima o piedad — propia de cualquier mujerzuela; pero indigna de una dama capital, con pretensiones de gran ciudad. Si la Habana no ha ganado en líneas generales (léase literalmente); si su trazado es el mismo que nos dejaron... los españoles, culpa suya es, y de sus habitantes que todo lo soportaron sumisos, apáticos y sufridos como carneros. Cárdenas y Cienfuegos — ciudades lineales — y el Vedado son admirables planos de **tiempos de la Colonia.** Los barrios de "San Leopoldo", "Cayo Hueso", etc., fueron edificados durante la República. ¿Qué se ha hecho en la Habana en tiempos de pasados gobernantes y autoridades de la República?

Todos — los no favorecidos en enjuagues y chanchullos — lo hemos comentado y lo lamentamos profusamente, patéticamente. ¡Cuanto sea murmuración, "chisme" y "choteo" nos encanta! Pero esa labor de comadres, en que tan mal parada queda nuestra bambollera masculinidad, la hombría de que alardeamos—para "guapos", valientes y "machos" nosotros los cubanos! — sin hacer un noble esfuerzo, sin un gesto de rebeldía y de protesta no acredita el carácter de una ciudad. La administración inmoral, la ineptitud, el nepotismo, etc., no provocan fuertes reacciones en nuestro pueblo... este pueblo sensibilero y jeremiaco que protesta de que agarroten a un asesino, que elige reconocidos y prestigiosos malversadores del tesoro público para altos cargos y que se encoge de hombros ante los Bustamante, los Finlay, los Enrique José Varona...

¡Qué encanto de pueblo, el mío!

DE NUESTRO CORREO

EL FLETE DE LOS ABONOS QUIMICOS

Real Campiña, enero 19 de 1926.

Señor Director del DIARIO DE LA MARINA. Habana.

Muy señor mío:

Tengo el gusto de acompañarle copia del escrito que con esta fecha dirige a la Comisión de Ferrocarriles, rogándole que se rebaje el flete de los abonos químicos al confeccionarse las nuevas tarifas que se pondrán en vigor a fines de año.

Como el asunto es de interés general, vería con gusto su publicación en ese periódico a fin de interesar la opinión pública en la cuestión.

De usted, atentamente,

Antonio Sotolongo.

Real Campiña, enero 19 1926.

Señor Presidente de la Comisión de Ferrocarriles. Habana.

Señor:

Con motivo de las reformas de tarifas de ferrocarriles que proyecta la Comisión de su digna presidencia, me permito acompañarle carta de porte del embarque de cien sacos de abono químico, (20.000 libras) desde la Habana a Real Campiña, (214 kilómetros de recorrido). El flete de este embarque es de $41.19 que representa aproximadamente el 10 por 100 del valor del abono, flete que considero exagerado.

El uso del abono químico es imprescindible en los terrenos viejos, y todo lo que contribuya a encarecerlo es una rémora para el desarrollo de la riqueza nacional. Con este motivo me permito sugerir a esa Comisión practique una información y estudio sobre los fletes de los abonos, a fin de que dichos fletes se reduzcan al mínimo posible, ya que ello redunda en beneficio no tan sólo del país sino también de los propios ferrocarriles, "pues el abono químico es un excelente productor de fletes": un saco de abono hace posible la producción de ochocientas arrobas de caña, que producen a su vez casi ocho sacos de azúcar, y el valor de este azúcar se emplea más tarde en artículos para la vida de las personas que realizan esta producción; todo lo que se convierte en fletes para los ferrocarriles. Cada saco de abono usado a virtud de la rebaja del flete revolverá centuplicado lo que se deje de cobrar.

El que suscribe viene usando anualmente entre tres y cuatro mil sacos de abonos químicos; por lo que tiene gran interés en el asunto y mucho mayor en las actuales circunstancias tan difíciles para el negocio de la caña.

De usted, atentamente,

(F.) **Antonio Sotolongo.**

LA ESTATUA DE LUZ Y CABALLERO

20 de enero 1296.

Sr. José I. Rivero, Director del DIARIO DE LA MARINA.

Muy señor mío:

La Academia de la Historia hoy, como antes lo hizo la Sociedad Económica, ha pedido que no se traslade la estatua de Luz y Caballero, del lugar en donde está. Este es un hecho consumado: la estatua será trasladada, como se piensa también trasladar (¡¡) el pedazo de las antiguas murallas que existe frente al Palacio Presidencial. Esto último es en extremo original, originalísimo. Pero no es éste el objeto de estas líneas. Trato de rogarle a usted pida que la estatua de Luz y Caballero sé emplace en el Parque de Colón, antiguo de Monte, ya que a Máximo Gómez lo van a poner en la Avenida de las Misiones. Convertido el Campo de Marte en parque infantil, ¿qué más lógico y natural que se emplace en él a Don Pepe? Razones que así lo aconsejan no necesito exponérselas. ¿Usted acogerá esta idea?

De usted atentamente y s. s.

Julián Sánchez.

M.E.C.D. 2016

APARECE EN ESTE GRABADO LA ALTA DIRECCION DE LA C. A. UNIVERSITARIA

DR. RAMON ZAYDIN

SENADOR ALBERTO BARRERAS

PRESIDENTE DR. CLEMENTE INCLAN

DR. JOSE A. LOPEZ DEL VALLE

DR. "FIFI" BOCK

EL TITULO DE CHAMPION DEL PESO COMPLETO PERMANECERA EN LA RAZA BLANCA SEGUN AFIRMA TEX RICKARD

El popular promotor piensa matchear a Jack Dempsey con Gene Tunney pese a las declaraciones del Presidente de la Comisión de Boxeo, Mr. James A. Farley

Por Frank Getty, Corresponsal de United Press.

NEW YORK, enero 21. (Por nuestro hilo directo).—El título de campeón de peso completo permanecerá en la raza blanca. Tex Rickard ha aprobado hoy los planes concernientes a tratar de lograr un bout entre Jack Dempsey y Gene Tuney relegando a Harry Wills como aspirante al segundo lugar.

En una entrevista celebrada en su oricina de Madison Square Garden hoy por la tarde Rickard insistió en que no tenía nada que decir respecto a la proposición de echar a un lado a la Pantera Negra, sustituyéndolo por Tunney. Este es el modo de hablar de Tex en el momento actual.

Después nos concedió las razones por las que era partidario de esa sustitución, sugiriéndonos que no creía que el campeón se enfrentase nunca con el retador de color.

"No soy un promotor ni un matchmaker" nos dijo, "soy el director de la Corporación de Madison Square Garden y por el momento no me interesa llevar a cabo una lucha de Dempsey ni ningún otro".

Es axiomático en sports que cuando Tex Rickard se interesa en la promoción de un bout todos los otros promotores pasan a segundo lugar. Pueden ir y venir las ofertas, pero es Tex, quien paga y quien se lleva al gato al agua.

La comisión de boxeo de New York ha amenaazdo a Rickard con disgustos en el caso de que él se atreva a promotear ese bout sin la sanción de aquella y la comisión ha nombrado a Wills como el aspirante lógico. Esta es la razón por la que Tex se expresa despectivamente por el momento.

No hace todavía dos semanas que Rickard colocaba en la selección de sus boxeadores de 1925, a Wills por encima de Tunney y predijo que Dempsey defendería su título por lo menos dos veces en el presente año. Pero ahora de modo diferente y he aquí la razón: "Cuando se trata de seleccionar un contrario para Dempsey creo que Tunney es mejor que Wills."

"Al preguntársele si creía que Jack defendería su título dos veces este año, contestó que lo creía cuando lo dijo, pero que ahora no."

"En mi opinión Tunney se ha convertido en el verdaderamente capacitado para contender con Dempsey. Ha adquirido el peso y se ha batido contra todo el que lo ha solicitado."

Cuando Harry Wills rehusó encontrarse con Tuney a pesar de que se le ofrecían $150.000 por el bout perdió mucho en el terreno que pisaba. En lugar de aceptarlo se fué a New Jersey a pelear con Floyd Johnson."

El Presidente Farley de la Comisión de Boxeo, dijo que la actitud de los jueces del boxeo no cambiaría y que Dempsey debería enfrentarse con Wills antes de hacerlo con ningún otro.

"Si Rickard, que es un promotor que tiene licencia en este estado lleva a efecto un match entre Tunney y Dempsey en cualquier otro lugar antes de que el campeón cumpla sus obligaciones con Wills, Rickard se encontrará en mala situación", nos dijo.

A esto argumento Rickard: "No sé lo que puedan hacer para evitar que yo concierte un match en New Jersey. Si la Comisión de Boxeo de New York interviene, también puede hacerlo la comisión federal de comercio entre los estados. Y como director del Madison Square Garden, tengo la seguridad de que no me podrán cerrar este edificio".

Añadió que había hablado con el manager de Tunney, Billy Gibson y que no lo había hecho todavía con el de Wills, Paddy Mullins.

DERROTAN LOS CARIBES EN UN GRAN JUEGO A LOS MARQUESES DEL V. T. C. EN EL CAMPEONATO DE BASKET

En un juego bastante rough, los Marqueses del Vedado perdieron su invicto pasando al segundo lugar de la contienda. — El score fué de 18 por 11

LA Y. M. C. A. GANO EN LOS FINALES 23 POR 17

Más interesantes de lo que nosotros nos esperábamos, resultaron los dos juegos de basket efectuados ayer en el floor de los Caribes. En el primero de ellos, que tenía por contendientes a los fives de la Y. M. C. A. y el Belén, y que iban a discutir el sótano de la justa, correspondió a los primeros los cuales se vieron seriamente comprometidos y vinieron a ganar en los momentos finales por varias canastas marca "Ahí va eso".

El segundo encuentro que era el de verdadero interés, correspondió a los Caribes, quienes por este motivo, continúan invictos en la temporada.

Si hemos de ser justos en nuestro juicio, diremos que del quinteto Caribe, sólo Rábano Rodríguez jugó basket ball, pues los demás se ocuparon, en la mayor parte del tiempo, de "embestir", esa es la palabra al quincto de los Marqueses, quienes más débiles en su constitución sufrieron como héroes el juego rough y sucumbieron ante la batida del quinteto universitario.

Los Caribes ganaron el match, pero no jugando el basket ball que todos esperábamos. Al principio quisieron hacer buenas combinaciones, pero viendo que los Marqueses tenían anotados seis puntos por ellos nada, dieron curso al juego rough, que fué permitido galantemente por Sotolongo, y entonces iniciaron su avance.

El primer half del desafío finalizó a favor de los Marqueses con score de 7 por 6. En este período de tiempo, Campuzano se anotó dos bonitas canastas completamente ladeado, que fueron delirantemente aplaudidas por los universitarios, en tanto que los Marqueses, por goals de Estévez y Louis anotados por Machado y Guabela, tenían su score en seis tantos.

En el segundo half, los Caribes, como hemos dicho anteriormente, dieron curso a su juego rough, que fué permitido por Sotolongo y Mitchell, y aquí los Marqueses llevaron la de perder. Combatieron sin embargo hasta el final, donde cayeron por fin con un score de 18 por 11 en su contra.

Del primer encuentro diremos que los campeones del año pasado, dieron un juego muy débil, al extremo que el quinteto de Belén, que juzgamos inferior a ellos, les estuvo combatiendo hasta el final, y vinieron a perder por pocos puntos de diferencia, gracias a dos o tres goals de lejos de Regino Pérez.

El quinteto de Cumbraus está dejando asombrado a todos los fans por su trabajo débil y tal parece que reina algún descontento en sus filas. No nos explicamos cómo un team como ese, que tiene flus para discutir el campeonato, está trabajando tan pésimamente.

Ayer ganaron, pero fué porque tuvieron el team más débil del campeonato en su contra, de lo contrario, hubieran completado su cuarteto de derrotas.

Como distinguidos en la noche podemos señalar en el primer juego: al quinteto de Belén, porque aunque perdedor, supo combatir valientemente hasta el final, sobre todo, Iribarren y García Vélez de la Y. M. C. A., Fernando Martínez y Regino Pérez, cuya entrada en el juego vino a empatar y subir el score de team, demostrando con ello que es, el alma del quinteto. Del segundo encuentro, merecen citarse: Rabanito Rodríguez, que estuvo a gran altura y a Luis Estévez, que a pesar de estar gardeando a Campuzano, dejó a éste en cero canastas en el segundo half, mientras él se anotó seis hermosos puntos.

De los referees diremos que, Sotolongo estuvo infernal, en tanto que Mitchell se limitó a contar los goals y nada más.

GALI.

Véanse los scores:

Y. M. C. A.

	Fig.	Fog.	F.C.
F. Vallalta	0	0	2
F. Daussa	0	0	0
C. Martínez	3	1	2
G. Gil	3	0	2
G. A. Zudaire	2	0	0
G. R. Pérez	2	2	0
Totales	10	3	6

BELEN

	Fig.	Fog.	F.C.
F. Iribarren	4	3	1
F. C. García Vélez	3	0	2
C. Ab. Tabío	0	0	1
G. Calle	0	0	2
G. Mc Nenny	0	0	1
G. Inclán	0	0	1
Totales	7	3	8

Resultado:
Primer half:
Y. M. C. A. .. 9
Belén .. 7
Segundo half:
Y. M. C. A. .. 14
Belén .. 10
Totales:
Y. M. C. A. .. 23
Belén .. 17
Referee: Mitchel.
Anotadores: J. Olaechea y S. Lancís.
Cronometrista: Valdés Orta.
Umpire: Sotolongo.

UNIVERSIDAD

	Fig.	Fog.	F.C.
F. O. Campuzano	2	0	1
F. Caballero	1	0	0
C. Rodríguez	4	2	2
G. R. Campuzano	1	0	2
G. Marques	0	0	3
Totales	8	2	8

VEDADO

	Fig.	Fog.	F.C.
F. Machado	0	1	0
F. Silva	0	0	1
C. Trellez	0	1	2
G. Alxalá	1	1	2
G. Estevez	2	2	1
G. Alvarez	0	0	0
Totales	3	5	6

Resultado:
Primer half:
U. H. .. 6
V. T. C. .. 7
Segundo half:
U. H. .. 12
V. T. C. .. 4
Totales:
Universidad .. 18
Vedado .. 11
Referee: Mitchel.
Anotadores: J. Olaechea y S. Lancís.
Cronometrista: Valdés Orta.
Umpire: Sotolongo.

Existe gran animación para la próxima pelea de Black Bill con Matty Baxter

Farley ha dicho que Dempsey no puede pelear con Tunney, sino con Wills

NUEVA YORK, enero 21. (U. P.) —Los fanáticos que siguen cuidadosamente las peleas que se efectúan en el Commonwealth Club están pendientes de una señalada para el 6 de febrero entre Black Bill, el boxeador cubano, y Matty Baxter, de New York. Dicho bout será a 10 rounds. Esta es la primera pelea de buen programa en la que parecerá Black Bill después de sus bouts de Albany y Filadelfia, y sus partidarios han hecho ya bastantes apuestas a su favor para el bout del 6 de febrero. Hasta ahora prevalecen las apuestas a la par.

El presidente de la Comisión Atlética del Estado de New York, Mr. James A. Farley, es quien ha hecho la declaración de que Jack Dempsey no puede enfrentarse con Gene Tunney antes de pelear con Wills. Sostiene Farley que, cualquier esfuerzo que haga Dempsey por pelear en New Jersey sólo servirá para rebajar más su situación a la vista de los fanáticos. Llamó la atención el presidente de la Comisión Atlética al hecho de que su opinión era enteramente personal, pero añadió que él era contrario a permitir a Dempsey que se enfrentara con ningún otro boxeador hasta tanto no se hubiese puesto en frente de su contendiente lógico para el título de campeón de peso completo, que lo era Harry Wills. Manifestó también Farley que era su opinión personal que Dempsey nunca peleará con Wills.

SI DEMPSEY NO SUEÑA... NO SABE NADA DEL BOUT CONTRA GENE TUNNEY

MIAMI, Fla., Enero 21.—(U. P.) —Jack Dempsey, el poseedor del título heavy weight mundial, ha negado los rumores referentes a un bout entre él y Gene Tunney.

"No he oído nada de eso; no sé una palabra", dijo el campeón, que hoy a las 10.30 de la mañana, estaba aún durmiendo.

SEÑALAN A RENE LACOSTE COMO EL MAS PELIGROSO RIVAL DE BILL TILDEN

NUEVA YORK, Enero 21.—(U.P.) —Encontrándose sólo a un mes de distancia el campeonato de tennis de puertas adentro, que habrá de celebrarse en esta ciudad, todo el interés de los fanáticos se halla concentrado en René Lacoste, a quien los aficionados a este deporte llaman "el Vincent Richards de Europa". Se dice que Lacoste posee mucha de la agresividad brillante de Richards. "Es el rival más peligroso de Bill Tilden", dice una crónica deportiva de hoy.

RAUL ATAN SALDRA ESTA NOCHE PARA CIEGO DE AVILA, DONDE JUGARA

El Sr. Aragón, uno de los magnates del base ball en Ciego de Avila contrató ayer los servicios del player Raúl Atán, para que juegue en el team de esa localidad. El ex player del Habana saldrá esta noche para incorporarse en el nuevo team basebolero, en el que seguramente ha de conquistar muchos triunfos, pues él es de los pinos nuevos que prometen.

PRESIDENTE DR. CLEMENTE INCLAN

LA ACTUAL DIRECTIVA DE LA COMISION ATLETICA

Engalanamos hoy la primera plana de sports con las fotos de los más altos directores de la Comisión Atlética Universitaria que preside el ilustre doctor Clemente Inclán.

Hemos puesto un grupo seleccionado rodeando al presidente, ya que no era posible en ese espacio darle cabida a todos los que se lo merecen. Como tampoco es posible hacer una historia por separado en conjunto, en esta ocasión, de los tantos méritos que han hecho para mejoramiento de la cultura física en la Universidad y de los sports en general en el campo amateur. Casi todos han sido producto de la reelección, que ya en el año anterior ocuparon iguales o parecidos cargos, siempre con el mayor entusiasmo y el más sano desinterés. La Sección de Sports del DIARIO DE LA MARINA se satisface en extremo al poder dar a conocer este aspecto gráfico de la Comisión Atlética Universitaria, a la que felicita por sus éxitos, deseándole una mayor cosecha de ellos si es posible; a continuación van los nombres y cargos de la actual Comisión Atlética Universitaria:

Doctor Clemente Inclán, Presidente; doctor José A. López del Valle, Primer Vicepresidente; Comandante Alberto Barreras, Segundo Vicepresidente; señor Rafael Martínez Ibor, Tercer Vicepresidente; doctor Ramón Zaydín, Cuarto Vicepresidente; señor Rafael de J. Iglesia, Secretario; señor Alberto Oteiza, Vicesecretario; doctor Jorge Navarro, Tesorero; doctor José M. Santos, Vicetesorero; señor Luis J. Martínez, Contador; doctor Juan C. Zamora, Vicecontador; doctor Adolfo Bock, Director de Sports; doctor Francisco de la Carrera, Vicedirector; doctor Julián M. Ruiz, Vocal; doctor Julio Figueroa, Vocal; señor Alfredo Pegueño, Vocal; señor Rodulfo Ibarra, Vocal; señor Otilio Campuzano, Vocal; señor Raúl Porro, Vocal; señor Tulio Figarola, Vocal.

EN UN MATCH DE MUCHO CARRERAJE LOS AZULES VENCIERON EN EL ACTO FINAL CON UNA ANOTACION FORZADA

Un error de Torriente en el séptimo inning les dió chance para ganar a los azules cuando ya los rojos parecían tener el juego metido en el refrigerador

(POR "PETER")

El match de ayer entre rojos y azules tuvo un comienzo muy animado, como suelen iniciarse en Cuba las empresas bataclánicas; pero en cambio tuvo un acto final más soso que el de la comedia "La Escuela de las Coquetas", y que me perdonen los críticos teatrales, si he dicho algo que no está bien.

El Habana continuó su fiereza contra César Alvarez y en el inning de apertura le hicieron tres carreras a fuerza de líneas y más líneas, pero en el mismo episodio, Portuondo con dos hombres en bases dió un jilote por el right que se convirtió en home-run por mal fildeo de Torriente y empató el score por un momento nada más, pues a renglón seguido el viejo tutancaménico disparó un fuerte batazo por el left, y al dar la bola el primer "bound" brincó por sobre la cerquita y se convirtió también en un cuadrangular, estableciéndose el record de dos home-runs consecutivos en la actual contienda. Record que hay que anotar en contra del lanzador Winter, quien saltó como tapón de sidra sin poder sacar ni un solo out. Lo sustituyó José de la Caridad Méndez que estuvo bien hasta el sexto inning, en el que también corrió la misma suerte que su antecesor, saliendo entonces Raúl Alvarez, quien en definitiva fué quien vino a cargar con la derrota, pues a él le hicieron la carrera de la decisión en el inning de recoger los bates.

Después del inning de apertura los rojos continuaron su ofensiva. Y hasta el sexto inning, que fué en el que Cabrera se decidió a sacar del centro del diamante a su pitcher estrella, le hicieron cinco carreras más, poniéndose el score 8 x4 a favor del Habana. Pero después llegó el "lucky seventh" y en él, como he dicho ya, hizo explosión Méndez y consiguieron los azules hacer un racimito de cinco carreras con cuatro hits que dieron.

Fué éste un inning fatal para el Habana, pues cuando sólo dos carreras habían hecho los azules en el inning, y Dreke y Baró se encontraban en las bases después de dar sendos hits, Raúl Alvarez que sustituyó a Méndez pareció conjurar el conflicto al "ponchar" a Portuondo, pero el gozo de los rojos se fué al pozo cuando a renglón seguido, Lloyd disparó un flaisote al right, tan elevado, que a fuerza de mirar en el aire la pelota el Bambino, parece que se encandiló la vista y cuando se dispuso a fildearla, la mofó y por efecto de ese error anotaron los corredores que había en bases, y el bateador que llegó hasta la intermedia en el error anotó después por hit de Gutiérrez por el short.

Un error de Lloyd permitió a Wilson posesionarse de la inicial en el octavo acto y después llegó a home con la carrera del empate al dar Torriente su segundo hit de la tarde al que siguió un error de Dreke. Fué este otro mal momento de Torriente quien parece estaba ayer de malas, pues al dar ese mismo batazo que hizo errar a Dreke fué out en la tercera en tiro de Dreke a Gutiérrez.

El empate duró poco tiempo, pues en la entrada siguiente, en el noveno, Baró comenzó consiguiendo un boleto de libre tránsito y después llegó hasta la antesala al dar Portuondo un biangular al left. Ya metido en el hoyo, el pitcher rojo dió la base intencional al viejo Lloyd, y llenó las bases, pero cuando Gutiérrez se paró en home a renglón seguido, no tuvo control y dió otra base por bolas, ocasionado entonces la carrera de la victoria, forzada. Y por eso es que al comienzo digo que tuvo el juego un final tan desabrido como el de la comedia "La Escuela de las Coquetas", en la que cuando bajan el telón nadie se quiere ir.

—En el quinto inning parece que le cayó nicotina en los ojos a Valentín González. En esa entrada le dió una ponchada a Kakín "fenomenal", con un strike de esos de apertura de campeonato. Y en el mismo acto, le dió machete también a Bartolo Portuondo.

—En el tercer inning, con hombres en primera y segunda, Paito dió un fuerte rolling al cuadro que César Alvarez fildeó y le tiró a Portuondo para que éste pisara en segunda y doblara a la primera; pero Bartolo mofó el tiro y entonces se formó la confusión padre entre los dos corredores y el bateador. Wilson, que era el que estaba en la segunda, volvió a esta base y Torriente a la primera, en donde se juntó con Paito Herrera quien resultó el único out. Fué un "priving" general.

—También en la cuarta entrada hubo otra jugada que protestaron la mar de rato los managers almendaristas, injustamente. Quintana y Méndez estaban en bases y llegaron a tercera y segunda respectivamente al dar Cheo Ramos un hit al left, pero al devolver Dreñe la pelota a Fernández, da la esféride un mal "bound" y se mete en el banco de los jugadores. Quico Magriñat enseguida aplica la Regla 72, mandando a home a Quinta y Méndez y a Ramos a la tercera, pero esta decisión parece que no agradó al "alto mando" azul y protestó más que un individuo al que le niegan una transferencia en un tranvía. Y a la verdad que causa muy mala impresión el ver cómo nuestros players profesionales "patinan" casi diariamente cuando se trata de aplicación de las reglas del juego.

Cheo Ramos dió hit y por ese motivo ganó la primera: después hubo necesidad de aplicar la Regla 72, que da derecho a dos bases. Donde entonces iban a meter a Quintana y a Méndez? Se los iban a guardar en un polsillo?

Véase a continuación el score del juego:

HABANA

	V.	C.	H.	O.	A	E
Ramos cf.	4	2	2	0	0	0
Estrada lf.	5	1	3	2	0	0
Wilson 1b.	4	3	1	9	1	0
Torriente rf.	2	0	2	3	0	1
Herrera 2b.	5	0	1	2	5	0
Rojo c.	5	0	2	1	0	1
R. González 3b.	4	0	1	3	4	0
Quintana ss.	5	1	1	3	2	0
Winter p.	0	0	0	0	0	0
Méndez p.	3	2	1	1	1	0
P. Alvarez p.	1	0	0	0	0	0
Levis p.	0	0	0	0	0	0
Totales	38	9	14	24	13	2

ALMENDARES

	V.	C.	H.	O.	A	E
Dreke lf.	5	2	3	1	1	2
Baró cf.	3	3	1	1	0	0
Portuondo 2b.	5	1	3	4	4	1
Lloyd ss.	4	2	1	2	7	1
Gutiérrez 3b.	4	0	1	2	1	1
Fernández c.	4	0	0	5	3	0
Fabré rf.	3	1	1	2	0	0
Pérez 1b.	2	1	0	9	2	0
Alvarez p.	2	0	1	1	0	0
Tyler p.	0	0	0	0	0	0
Morin x.	1	0	0	0	0	0
Dudley p.	1	0	0	0	0	0
Totales	34	10	11	27	18	5

Anotación por entradas:
Habana . . . 301 301 010— 9
Almendares . . . 400 000 501—10

SUMARIO:

Home runs: Portuondo, Lloyd.
Three base hits: Dreke.
Two base hits: Wilson, C. Alvarez, Portuondo 2, Méndez, Estrada, Fabré.
Stolen bases: Gutiérrez.
Double plays: Lloyd a Portuondo a Pérez; R. González a Herrera; Wilson a Quintana a Wilson, Portuondo a Pérez.
Struck outs: Alvarez 2, Winter 0, Méndez 0, Tyler 1, R. Alvarez 1, Dudley 2.
Bases on balls: Alvarez 4, Winter 1, Méndez 2, Tyler 1, R. Alvarez 4, Dudley 1.
Dead balls: Tyler a Ramos.
Tiempo: 2 horas 30 minutos.
Umpires: González (home) Magriñat (bases).
Scorer: Julio Fránquiz.
Observaciones: hits a los pitchers: a Winter, 3 en 0 innings y 3 veces, a Alvarez 11 en 5 1|3 innings y 25 veces, x bateó por Tyler en el 7o.

EL PITCHER OSCAR FUHR HA SIDO MANDADO POR EL BOSTON AL MOBILE

BOSTON, Enero 21.—(U. P.)— Los Boston Red Sox han trasladado al pitcher Oscar Fuhr y al jardinero Dan Williams al club Mobile de la Southern Association como parte del pago por los pitchers Tom Welxer y Harold Wilze.

Anunciaron también los Red Sox que el jardinero Ike Boone había sido trasladado al San Francisco por precio en efectivo. Boone no había jugado pelota de liga grande durante el tiempo que estuvo con el Boston, pues no hacía más que cometer errores de todas clases.

Con brillantez se inauguró la temporada hípica del "Miami Jockey Club"

Entre la distinguida concurrencia se vieron celebridades de la escena

MIAMI, Fla. enero 21. (U. P.)— En el amplio hipódromo de Hialeah, del Miami Jockey Club se celebró hoy con brillantez la inauguración de la temporada hípica de Miami que durará 45 días.

En las gradas, junto a las mutuas, en el paddock, se veían celebridades nacionales de la escena, el cine y el sport, y los veteranos del turf chocaban hombro con hombro con los millonarios y las mujeres artísticamente vestidas.

La temperatura fué maravillosa y se completaba con el espectáculo que ofrecía la concurrencia que ascendió a 25.000.

En la pista se celebraron siete eventos y en el primer evento Sun Sard, se llevó el premio pagando sus boletos de $2 a $34.30 y dejando al favorito Worth More, entre los que también corrieron.

Gloria Swanson con su titulado marido francés, Jack Dempsey, el actor Will Rogers, y otras celebridades concurrieron a la inauguración así como un número de senadores, representantes y algunos gobernadores de estados.

El espacio que ocupaban los automóviles parqueados en las inmediaciones cubría una milla. La línea que se formaba en las mutuas era inmensa y se apostó una cantidad de dinero que ha roto todos los records precedentes.

Todas las carreras fueron del gusto del público y Willis Shappe Kilmer, dueño de Sun Sard que se llevó el premio de los $5.000 del handicap Biscayne fué muy felicitado. Kilmer se anotó otra victoria cuando su caballo Sun Lyn superó a muchos otros en la cuarta carrera de un cuarto de milla.

LA UNION INTERNACIONAL DE LUCHAS ANULO EL BOUT REICEVICH CONTRA KAVAN

ROMA, Enero 21.—(U.P.) — La Unión Internacional de Lucha que tiene su sede en Berlín ha anulado el match celebrado aquí en diciembre entre Reicevich, de Italia, y Kavan, de Checoeslovaquia, en el cual Reicevich privó a Kavan del campeonato.

Al hacer esta decisión, la Unión sostiene que la derrota de Kavan fué irregular, pues Raicevich no pudo hacer caer a Kavan, y acusa al referee de estar prevenido contra él.

Se tiene entendido que Raicevich apelará contra la disposición de la Unión.

VEANSE MAS SPORTS EN LAS PAGINAS 18 Y 20

UN ACONTECIMIENTO AJEDRECISTICO RESULTARA LA FIESTA DEL SABADO EN LOS SALONES DEL VEDADO TENNIS

El Campeón de Mundo, José Raúl Capablanca, ha prometido su concurso. — Eduardo Lasker, Campeón de Chicago, hará una exhibición de simultáneas

Es enorme el entusiasmo por la fiesta de mañana. La demanda de mesas para jugar contra el profesor Eduardo Lasker es mayor que la que se puede ofrecer y habrá muchos y buenos jugadores que se queden, como en veces anteriores, sin poder lucir sus habilidades en el juego-ciencia, lo que muy de veras siente la comisión encargada de organizar esta justa de la inteligencia.

Tanto entusiasmo por jugar al ajedrez, corrobora lo que dice el competente y querido jefe de estas planas, Guillermo Pi, en su famoso "Tratemos de algo...": "Lo que indudablemente ha tomado gran impulso, se ha puesto de moda, es el ajedrez."

Y verdaderamente que el ajedrez está de moda, pero no como un corte de vestir o algo por el estilo; esta moda en Cuba por jugar al ajedrez irá siempre, aunque gradualmente, aumentando, porque el ajedrez es algo así como la distracción favorita de casi todos los grandes artistas y científicos, como explica en su conferencia de Santiago de Cuba, el propio señor Lasker.

La labor del Club de Ajedrez de la Habana, muy bien secundada por el DIARIO DE LA MARINA, va surtiendo sus efectos, y los cubanos van despertando poco a poco a un ambiente de más civilización en todas las actividades humanas, y el ajedrez no podría dejar de ocupar su lugar preeminente y cual corresponde a su gran elevación moral e intelectual.

Por eso el ajedrez ya está de moda y seguirá de moda...

La fiesta de ajedrez que tendrá lugar mañana en los hermosos salones del Vedado Tennis Club, será de gran lucimiento y con un programa tan sugestivo como interesante.

El Campeón de Ajedrez del Mundo, José Raúl Capablanca, prestará su valioso concurso encargándose de la presentación del señor Eduardo Lasker. A las breves palabras que pronunciara el señor Capablanca, seguirán algunas consideraciones que sobre ajedrez desea exponer a nuestra sociedad y aficionados, el famoso maestro Eduardo Lasker.

Estos serán los preliminares de la gran exhibición de simultáneas.

Todavía no ha sido posible calcular el número de tableros y jugadores que se enfrentarán al señor Lasker, pues son muchos los que quieren jugar y, por consiguiente, se hace necesaria una selección que, haciendo honor al ajedrez, lleve representación social, intelectual y deportiva.

Dicha selección quedará fijada esta noche, cuando en los mismos salones del Vedado Tennis Club queden ultimados todos los detalles para el mejor esplendor del magno acontecimiento.

No obstante, podemos adelantar a nuestros lectores que la selección de los contendientes se hará principalmente entre los socios del Vedado Tennis y Club de Ajedrez.

Sabemos de algunos que tomarán parte, como Vicente Banet y Guillermo Villalba, quienes no se concretan únicamente al juego de Tennis, sino también al manejo de los "palitos"... Jorrín, Sardiñas, Weiss, Suárez, Lobo, Lavandeira, Alacán y Núñez serán seguros contendientes en la Simultánea. Por el Club de Ajedrez de la Habana jugarán seguro: "Paco" Planas Marcelino Siero, doctor Gabriel Pichardo, Gumersindo Martínez, Carlos de Zaldo Jr., doctor Guillermo L. Rovirosa y Manuel Acebo, los cuales se encuentran en gran forma y training y que serán muy bien secundados por el doctor M. A. Urrutia, Manuel R. Campa, Presidente del Club de Ajedrez, doctor Luis González, David Bliss, Esteban Valderrama,

Mañana daremos la lista completa José R. López...

y una información detallada sobre esta fiesta de ajedrez.

EL CUBA TENNIS HA TOMADO EL ACUERDO DE CONVOCAR PARA SU CAMPEONATO INTERSOCIOS 1926

Manuel de la Fe y Manuel Peris son los comisionados de la redacción de las bases que regirán ese campeonato

No ha terminado aún el Campeonato de Tennis entre Clubs no inscriptos en la Unión Atlética de Amateurs de Cuba, que con tanto entusiasmo se viene efectuando, entre otros "courts", en los del "Cuba Tennis Club", cuando ya la Directiva ha tomado el acuerdo de convocar para el Campeonato Interior de 1926, en un futuro cercano.

La Comisión de Tennis de tan simpático Club, que está integrada por los entusiastas tennistas Manuel Peris y Miguel de la Fe, ha sido comisionada para la redacción de las Bases porque habrá de regirs eeste Campeonato.

Esta noticia ha despertado un gran entusiasmo entre el numeroso grupo de aficionados de ambos sexos conque en la actualidad cuenta esa sociedad viboreña, que están haciendo sus prácticas por las noches, aprovechando la espléndida iluminación de los "courts" de tennis, que dicho sea de paso, es la mejor que actualmente existe en Cuba.

Este Campeonato constará de Singles de Señoritas y de Caballeros, Dobles de Señoritas y de Caballeros, y Dobles Mixtos y podrán tomar parte en él todos los socios del Club.

Otro de los eventos que se están organizando por la Comisión de Tennis, es el Ranking o Campeonato Perpetuo, que tampoco se hará esperar.

Las Reglas de este Campeonato ya están redactadas y sólo falta la aprobación de la Junta Directiva para llevarlo a cabo. Las Bases para ambos Campeonatos serán presentadas en la próxima junta.

Como se vé el "Cuba Tennis Club" ha entrado en un franco período de actividad desde que la nueva Directiva que preside nuestro buen amigo Pepín Fernández Rodríguez se hizo cargo de sus destinos en el mes de diciembre próximo pasado.

JACK RENAULT NOQUEO AL CAMPEON DE SUR AMERICA CLEMENTE SAAVEDRA

TAMPA, enero 21. (U. P.)—Jack Renault el campeón peso completo de Canadá, noqueó a Clemente Saavedra, el campeón de Sur América, en el tercer round de la pelea señalada a 10 rounds aquí esta noche.

El suramericano fué golpeado bárbaramente en los primeros dos rounds y una derecha al estómago lo metió entre las sogas cayendo del ring y estando privado diez minutos.

Marine Tolliver ganó una decisión sobre Homer Smith de Kalamazoo, Michigan en un semifinal a 10 rounds.

EN ALMENDARES PARK

BASE BALL SABADO Y DOMINGO

En los grounds almendarinos habrá juego mañana por la tarde, comenzando a las tres, y el domingo a las diez de la mañana. Se baten los rivales eternos en opción a la copa DIARIO DE LA MARINA, el champion, del que es la copa trofeo oficial, y el 10 por ciento que está guardado como premio al club que venza en la contienda.

EN EL TURRIALBA LLEGA HOY EL JANE

Se espera llegue en el día de hoy el vapor Turrialba, de la Flota Blanca, procedente de New Orleans, trayendo a su bordo el yate Star Class, "Sonny". El "Orizaba" saldrá mañana de New York con Mr. George A. Corry, conocido por el "padre de los Star Class", otros preeminentes yachstmen y varios yates para las competencias por la Copa Cuba.

A los yatistas americanos se les ofrecerán dos banquetes: uno en el Habana Yacht Club, la "comida de lobos", y otro en el Vedado Tennis, ambos bajo los auspicios de la Comisión Nacional de Turismo y de la Star Class Association.

GOYITO, RETA A ROLEAUX

Santiago Esparraguera en representación de Gregorio Rico (Goyito) lanza un reto de desafío al campeón nacional de las dos fajas pesadas, Roleaux Sagüero, para que en la fecha que indique, siempre de acuerdo con la Comisión Nacional de Boxeo, efectúe un match en opción de cualquiera de las dos fajas. Goyito es el actual campeón de Oriente del peso completo.

NOTA.—Publicamos este reto a instancias de Santiago Esparraguera, que así nos lo pide.

M.E.C.D. 2016

TRATEMOS DE ALGO...

Si yo fuera usted, me dijo ayer "Pepín" Fernández, les llamaría la atención a los señores que integran la Comisión Nacional de Turismo, al coronel Eugenio Silva, presidente de la Unión Atlética de Amateurs de Cuba, y a toda persona que de alguna manera pudiera prestar fuerza y calor al proyecto de traer a la Habana este invierno a los magos del racket que responden a los nombres gloriosos de Tilden y Alonso. Créame usted que el éxito sería rotundo, continuó diciéndome el amable y culto gerente de "El Encanto", pues no costaría un centavo a nadie la empresa de hacer que tales estrellas, de relieves mundiales, lo mejor que se ha producido desde que se inventó ese sport, ofrecieran aquí una serie de juegos en los courts del Vedado Tennis.

No costaría un centavo tener entre nosotros a esos señores por un espacio de tiempo, que bien pudiera ser de dos semanas, debido a que el hospedaje saldría completamente gratis, a ello se ha comprometido el hotel "Almendares", a darles la mejor clase de alojamiento, comida inclusive, a hacerles la estancia lo más agradable. Y todos sabemos el éxito económico alcanzado por los matches de la copa Davis, habiéndose colocado a precio razonable todas las localidades bastante anticipadamente al comienzo de los juegos. Así que, amigo Guillermo, "meta usted el hombro" en el asunto que bien merece la pena, créame que todos los factores le son propicios, y es una lástima que por falta de iniciativas se pierda oportunidad tan hermosa como es la de mostrar a propios y extraños a esos gigantes del racket en acción. Además, no olvide lo que le dijo Flaquer en aquella entrevista celebrada en el Vedado Tennis, que los players locales eran de la mejor madera, que sólo necesitaban ponerse en contacto con los maestros del exterior para percibir y aprovechar las más útiles enseñanzas. Llame usted mañana la atención, yo me permito pedírselo así, en su "Tratemos de Algo...", a la Comisión Nacional de Turismo, al querido coronel Eugenio Silva, y a cuantas personas puedan y deban intervenir en favor de la cristalización del viaje de los grandes, estupendos tennistas, a esta ciudad capitalina.

Esos renglones que dejo escritos llevan la fiel expresión, la idea fija del presidente del Cuba Tennis Club, quien no pierde oportunidad de laborar por la aparición, en esta temporada invernal, de las primeras figuras tennistas, en nuestros courts. Es más, "Pepín" me dijo que él podía asegurar que por el factor dinero, que es casi siempre el que domina y ordena las cosas, no podía fracasar en manera alguna la empresa de traerlos, ya que las sociedades elegantes, donde se hace tennis, afrontarían cualquier dificultad de esa índole.

Yo abundo en todo lo manifestado por mi buen amigo "Pepín" Fernández, el éxito que pudiéramos llamar "de taquilla", se encuentra asegurado, sobre ese problema no cabe la menor duda. Lo más difícil en este caso es lograr que tanto Tilden como Alonso se dispongan a venir en una fecha próxima. Manolo Alonso acaba de ser ascendido por la firma a que presta sus servicios de ingeniero en Filadelfia, lo han hecho jefe de la línea de producción de cemento de la compañía, la que es de la mayor importancia, pues mueve al año algunos millones de dólares. Pero si tenemos en cuenta que uno de los directores de la poderosa compañía es un tennista "enragé", protector y admirador del gran Manolo, vendremos a la conclusión que no será tarea en extremo difícil conseguir unas vacaciones de dos semanas a la estrella máxima hispana del racket. Y si es "Big" Tilden, cuyas actividades se encuentran en parte ocupadas por la filmación de películas, no será tampoco poner una pica en Flandes hacer que se llegue hasta nostoros. Todo consiste en poner manos a la obra. La Comisión de Turismo y el coronel Silva son los llamados a actuar rápidamente, si es que no quieren que se malogre lo que puede ser uno de los mayores atractivos de la actual temporada de invierno.

El próximo domingo veremos un espléndido programa de luchas en el Stadium de la Universidad. Será a beneficio de los fondos de la Cruz Roja Española, dedicación de dinero que no puede ser más noble ni simpática. Los palcos en su casi totalidad se encuentran colocados entre nuestras familias "bien" y personalidades del alto comercio. Los fanáticos de todas las clases sociales, sin fronteras ni categorías, dispónense a abarrotar el enorme stand del campo de sports de los estudiantes, cuya capacidad es de siete mil cómodamente sentados. Los precios son populares, al alcance de todas las fortunas, pues la idea de los organizadores de este gran festival es que disfruten del hermoso e interesante espectáculo la mayor cantidad de ciudadanos. El match principal será entre el formidable luchador español Andrés Castaño y el Español Incógnito. Una lucha de titanes que abarrotará el stadium.

GUILLERMO PI.

ALREDEDOR DE LA TERCERA

La Historia basebolera más sensacional del año

(Por Hughie JENNINGS)

Ex-manager del Detroit y assistant manager de los Gigantes

LA "LIVELY BALL" Y SUS DESVENTAJAS

NAPOLEON LAJOIE era también otro hitter natural. Lo mismo podía enviar la bola con facilidad a los compos del right, que la pasaba de línea por encima de la almohada de tercera. Wagner era superior a Lajoie como bateador, pero esa superioridad se debía tan solo a la velocidad de sus piernas, que en muchas ocasiones le hacían convertir en hits, rollers bateados por él al infield.

Rogers Honrsby es también, para mí, un hitter natural. De eso no hay duda posible. A mi entender para que un bateador pueda llamarse realmente un hitter natural, tiene que tener esta facultad principalísima: la de saber distinguir las bolas lanzadas por el lanzador contrario. Yo he visto a muchos críticos llenarse la boca para llamar a un jugador favorecido de ellos "hitter natural" y sin embargo, muchos de esos bateadores no han sabido apreciar en el transcurso de un juego la bola recta de la curva para abajo, y han sufrido muchos desengaños a la hora de batear. Honrsby ha demostrado ser un hitter natural, por que sabe distinguir bien las bolas que le lanzan. En más de una ocasión yo le he visto pararse en el home-plate como para "cazar" una recta, tomar el bate como si fuera a tirarle a una pelota de esta clase, y cuando el pitcher contrario le ha cambiado la bola y le ha enviado una curva; he visto, repito, como Honrsby ha cambiado rápidamente su forma de batear y como ha enviado la bola como un tiro por la tercera esquina, desmostrando con ello que no ha cogido la bola atrasada, puesto que es derecho.

A más de eso, Honrsby es uno de los bateadores derechos que más rápido corre hacia la inicial. Wagner era ligero, tal vez, uno de los más ligeros que había en su época, pero Honrsby con sus últimas demostraciones lo ha sobre-pasado. Honrsby es lo que se llama un verdadero bateador, por eso no dudamos al decir que, si sigue actuando como ahora, de aquí a seis años, podrá ser considerado como el más grande player de todos los tiempos.

Un buen bateador se distingue en su forma de tirarle a las bolas, en que no se inmuta cuando tiene ya dos strikes y ninguna bola, y en su control para esperar el desarrollo de las jugadas. Un bateador de suerte también se distingue fácilmente. Espera siempre la "vendida" o el descuido del contrario para conquistar la primera almohada libremente. Honrsby es un buen bateador, como también lo fueron Wagner y Lajoie.

Otro de los bateadores del presente que puede calificarse como un buen bateador es Eddie Roush, el center fielder de los Reds de Cincinnati. Roush es ligero, corriendo y bateando, sabe enviar la esféride a cualquier parte del terreno, puede tocar "planchas" con facilidad, es inteligente en sus jugadas y no se inmuta nunca cuando está metido en el hoyo. Es, en resúmen, uno de los hitters más natural de la Liga Nacional en el presente.

Entre los bateadores del pasado hay uno que puede calificarse también como lo que se llama un "hitter natural". Nos referimos a Wee Willie Keeler, el célebre player, el cual está considerado como uno de los jugadores más completos que han existido. Keeler sabía tocar planchas, sabía batear para cualquier parte, no se dormía nunca en las bases y lo más importante de todo, sabía por donde tenía que dirigir la jugada. En el hit and run no ha tenido todavía quien le iguale. Tocando planchas para sacrificarse o squeeze plays, no ha habido todavía quien lo rivalice y puede decirse que en el mundo basebolero no ha existido otro que le sobrepase en sus hazañas. Un Ty Cobb podría igualarle. Un Honrsby podría imitarle, con el tiempo.

Ahora bien, todos estos grandes sluggers habrían desaparecido en la época presente, donde solo impera la "Lively Ball", que ha abolido por completo las jugadas de hit and run, los toques de planchas para sacrificarse o squeeze plays, así como todas las jugadas de inteligencia. Por causa de la "lively ball" han desaparecido los buenos tocadores de bola, y quedan muy pocos players que saben poner en práctica con éxito el hit and run. Todo ésto se debe a que la viveza de la bola ha entusiasmado a los bateadores de tal manera, que solo piensan en castigar con toda el alma la esféride para enviarla hacia los graderías en forma de Home Run.

En muchas cosas, el base ball moderno ha aventajado al antiguo, pero en otras no. La bola lively es causa de que el base ball actual no aventaje por completo al antiguo, pues ella ha hecho desaparecer las jugadas de inteligencia. Hoy hay, por ejemplo, hombres tan rápidos como los del pasado. Hay muchas posiciones que no había antes. La segunda base, por ejemplo, no existía en 1900, pero antiguamente se jugaba con mucha inteligencia y la bola lively con sus home runs y batazos de largo metraje ha hecho retroceder al base ball en este aspecto.

LEA MAÑANA: "CAP" ANSON, EL PRIMERO ENTRE LOS SLUGGERS.

(Copyringht 1925 in the United States and Canadá by Uorth American Newspaper Alliance. All rights reserved).

FRONTON JAI ALAI

SABADO 23 DE ENERO
PRIMERA TANDA A LAS 2½ P.M

Primer partido a 25 tantos
Tabernilla y Llano, blancos;
Higinio y Aristondo, azules
A sacar blancos y azules del 9 1|2
Primera quiniela a 6 tantos
Machín; Ansola; Lucio;
Irigoyen III; Abando; Aristondo
Segundo partido a 30 tantos
Irigoyen III y Ansola, blancos;
Echeverría y Abando, azules
A sacar blancos y azules del 9 1|2
Segunda quiniela a 6 tantos
Tabernilla; Higinio; Llano;
Juanito; Guruceaga; Aguiar

SEGUNDA TANDA A LAS 8½ P.M
Primer partido a 25 tantos
Juanito y Ugartechea, blancos;
Guruceaga y Angel, azules
A sacar blancos y azules del 9 1|2
Primera quiniela a 6 tantos
Eguiluz; Martín;
Erdoza Menor; Cazalis Mayor;
Larruscaín; Gutiérrez
Segundo partido a 30 tantos
Eguiluz y Gutiérrez, blancos;
Erdoza Menor y Larrinaga, azules
A sacar blancos del 9½; azules del 10
Segunda quiniela a 6 tantos
Erdoza Mayor; Machín;
Lucio; Higinio;
Aristondo; Ugartechea

FEDERACION AMATEUR CUBANA DE LAWN TENNIS

CITACION

Se cita por este medio a todos los señores miembros de esta Federación y a los Delegados de los clubs inscriptos en la misma, para la Junta que se celebrará hoy día 22 de enero 1926, en el local de la Unión Atlética de Amateurs, Obrapía número 49, altos, a las cinco de la tarde.

Se ruega la más puntual asistencia a los señores citados por tratarse de asuntos de gran interés para la Federación.

Federación Amateur Cubana de Lawn Tennis.

Mario I. de la Hoya,
Secretario.

REHUSARON UNA OFRTA DE $15.000 LOS HERMANOS HARNED POR SU GRAN POTRANCA GLIDING FOX AYER TARDE

Este noble bruto demostró en el cuarto evento que es el mejor "thoroughbred" importado a Cuba, obteniendo su séptima victoria consecutiva, con 129 libras

Gliding Fox, la fenomenal potranca de cuatro años, hija de Moss Fox y Gliding Belle, con las sedas de sus felices dueños los turfmen Kentuckianos Harned Bros, demostró nuevamente ayer tarde que es el mejor "thoroughbred" importado a Cuba desde la incepción de las carreras de caballos del tipo standard en Oriental Park, añadiendo con su más brillante demostración del actual mitin un eslabón más a su cadena de siete victorias como invicta, que le ha valido el honroso título de "record-racer" del track de Marianao, bajo ciertas circunstancias que hacen su brillante actuación aun más meritoria, al soportar con idéntica entereza la agobiante carga de 129 libras en su última salida de Marianao en este invierno, como queriendo así desvirtuar cualquier duda sobre sus brillantes aptitudes, que a muchos llegó a inspirar la cuantía de la carga.

Cuando parecía ese soberbio ejemplar de raza destinado a sucumbir con su primera derrota en apretada lucha que entabló en el último octavo contra Andresito y Pegasus, a varios toques de Geving su jockey se le vió corresponder con serena entereza, para alcanzar el tan ansiado "wire" de la meta con el margen necesario a su favor, mereciendo su colosal triunfo una atronadora salva de aplausos dedicados por la concurrencia como premio al noble esfuerzo de un gran thoroughbred poseído de tan excepcionales facultades.

M. R. Harned, uno de los felices dueños de Gliding Fox, recibió poco después de su éxito de ayer tarde una oferta de $15,000 por su valiosa pertenencia, la que se apresuró a declinar, manifestando que no concibe en la actualidad deshacerse de tan valiosa potranca, que confía dedicar en un futuro no muy lejano a la reproducción en el stud que ambos hermanos poseen en Louisvile.

Antes de su llegada a Cuba la gran potranca Gliding Fox había tomado parte en dos carreras solamente en el track de St. Louis, con resultado adverso en ambas, habiendo debutado en Oriental Park como "maiden" para alcanzar su primer éxito el 17 de diciembre, y epilogar con extraordinaria brillantez ayer tarde edificando un envidiable record de siete victorias en igual número de salidas.

Bachelors Error asumió el puesto de líder al darse la partida en el primer evento, para galopar en todo el recorrido, ganando la meta con holgado margen delante de Mit, cuyo avance le permitió anexarse el place por apretado margen sobre la tercera Reprieve. El favorito The Dictator partió lento, y nunca pudo mejorar su posición.

Gupton de 20 a 1, pero componente de un field de la Mutua, dió la impresión de probable ganador hasta la mitad de la recta final, de[illegible] felicitous de 3 a 1 respondió con entereza para decidir sobre el líder por más de medio largo. Receiver pudo cobrar el tercer puesto en este segundo vento del programa discutido por doce "platers" de inferior clase.

Mc Kenna, que lucía con algún chance, por haber corrido contra mejores, en su anterior y primera salida, partió como un tren expreso en la tercera y se mantuvo en punta, para ganar la meta con tres largos sobre Fort Bliss, que de haber sido piloteado por otro jockey hubiera ganado. Harp of the North acabó tercero.

Son of Tromp a pesar de haber partido lento, fué ayudado mucho por Holbert para ir poco a poco mejorando su posición, y ya entrada la recta final se introdujo por una brecha efectuada al "rail" interior para lograr con mejor esfuerzo ponerse delante de Cabin Creek, que aventajó a su vez a Lady Ione para el place, en la quinta a milla y 70 yardas.

La favorita de la sexta, Modesta, sufrió una decisiva derrota, y dejó de ser propiedad de los hermanos Harned, al quitársele el $1,900 George Ensor, padre del jockey estrella de ese apellido, que actuó a nombre de L. B. Council ejercitando la regla del claim. Modesta se agotó en el esfuerzo por coger la delantera, y cuando llegó la hora de decidir Dusk en apretado final aventajó a Lanoil, y éste al favorito para place, Holbert alcanzó en ésta su segundo éxito consecutivo de ayer tarde.

Los hermanos Harned, afortunados turfmen de Kentucky, que han tenido bastante éxito con sus pertenencias desde la apertura del actual mitin de Oriental Park, el 12 de diciembre último, embarcan mañana sábado rumbo a Miami con quince de los veinte ejemplares que trajeron a Marianao, por haber vendido a Great Storm, Rack Castde, Col. Wayner, Miss Babe y Margaret Gaut. Entre carreras manifestó ayer tarde Mr. Harned su pena por verse obligado a partir, pesar que comparte con dicho turfman su distinguida esposa, por simpatizar mucho ambos con nuestro país, pero el haber desde muy avanzada época dado su palabra a la dirección del track de Miami.

Su soberbia potranca Gliding Fox probablemente será sometida a un regular descanso después de sus siete victorias de Marianao, y aunque fué oportunamente inscrita en varios stakes a celebrarse en Miami, su participación en ellos es ahora problemática, y quizás no salga a la pista hasta que inaugure su mitin Churchill Downs. Home D'Or y Fire Under también de los Harned, tomarán parte en varios stakes de importancia en Miami.

NUEVA DIRECTIVA DEL ROYAL BANK CLUB

En la junta general de elecciones celebrada el sábado 16 del presente mes, por el Royal Bank Club, la progresiva sociedad de los empleados del Banco del Canadá, resultó elegida por unanimidad, la siguiente Junta Directiva:

Presidente: señor Norberto González; primer vicepresidente: Demetrio López; segundo vicepresidente: W. J. Kedy; fesorero: Casimiro Fuentes; vicetesorero: Salvador Guerra; secretario: nuestro querido compañero Guillermo Pérez Lavielle; vicesecretario: René González. Vocales: Vicente Casas, Arturo Alamo, Pablo Hevia, Pedro Méndez, Francisco Bea Suárez, Luis Vianello, Francisco Mesa, José A. Páez, Alejandro Villa, Luis Fuentes, Francisco Pérez y Alfonso Morales.

Felicitamos a los nuevos directivos de tan simpática sociedad y le deseamos los mayores éxitos en el desempeño de sus cargos, durante el año de 1926.

FRONTON JAI-ALAI

A LA NOCHE FENOMENAL DEL JUEVES CONCURRIO EL PUEBLO SOBERANO, LA BURGUESIA Y LA ARISTOCRACIA, QUE AMA EL DEPORTE VASCO

En el primero, Aguiar y Aristondo propinan un elegante palizón a Juanito y a Ugartechea. — Lucio se descompuso y Machin se abatió. — Irigoyen y Martin se lucieron

EL SABADO OTRA GRAN FUNCION CON PARTIDO FENOMENAL

El cubano, Gutiérrez, demostró anoche ser el heredero del género maravilloso de Navarrete

Desde el Parque Central se oía el zumbido. Aunque lejano, sabíamos que salía del viejo Jai Alai, porque nos sabemos de memoria el tono del grito, la música del aplauso, el rumor sonoro que en el viejo caserón de Concordia flota, ríe y alborota en las noches de gracia fenomenal.

A saltos y crujidos, tirones y cañonazos del mofler, llegamos. Cubiertas las canchas, abarrotados los tendidos, como racimos de uvas los racimos de cabezas en las altas gradas; el señorío, la burguesía y aristocracia de smoking negro; las lecheras amplias; las damas y las damitas, todo gracia, casi vestidas, muy elegantes. Y para llegar a la "jaula" de la prensa hay que abrirse paso a codazos.

¿Se puede pasar?

Nadie nos contestó. Se batían palmas. Comenzaba el primer partido, de 25 tantos; se enfrentaban Juanito y Ugartechea, contra los azules, Aguiar y Aristondo. Nada de empates ni tonterías de esas. Aguiar saca los días fenomenales el juego de gala y galatea y aletea que abate, y Aristondo saca el juego fino y clásico y dabate tan bien como Aguiar.

Tan bien lo hicieron anoche, que sin saludar a los contrarios, lo cual me parece un abuso, se atracaron con la pelota y se lo llevaron envuelto en el paquete de las palmas triunfadoras.

Juanito y Ugartechea salían de la cancha más afligidos que las velas de cera. Se quedaban en 16.

Para démostrar que hay que contar en los día saristocráticos con el señor Marqués, Abando se llevó la primera quiniela.

¡Marqués, buenas noches!

El segundo era de los que cautivan, de los que hacen dudar, de los que cuanto más piensa uno en la pareja que le conviene, menos la encuentra; estaba bonitamente casado: de blanco, Lucio y Machín, y de azul, Irigoyen III y Martín.

Debía ser bonito, atildado, clásico. Y lo fué hasta el tanto 12 peloteando los cuatro con donoso empuje y destreza admirable, oyendo la locura de los aplausos en tres; seis; siete; nueve; once y doce.

Luego Lucio se descompuso hasta la fatalidad, sacando mal y equivocado, peloteando mal, pifiando mucho, no colocándose y estorbando: descomposición que dió lugar a que Irigoyen derrochara toda la esencia del paseo del Olimpo y a que Martín respaldara con todo su peso completo la bonita labor de mi tocayo.

¡Choca, valiente!

Machín, ante el desconcierto de Lucio, se abatió y quedó en 15. Lástima, porque ayer estaba Santos como para atropellar.

El abusador Erdoza Menor fué el triunfador de la segunda.

Y llegó la hora sensacional; la de la expectación; la de la emoción; la de los "papazos"; la de estar de pie en el viejo Jai y no saber que está en el Jai y de pie; en plena hiperestesia. Y salió el regimiento: de blanco, el Fenómeno y Gómez, contra Eguiluz, Gutiérrez y Ansola.

Un empate en la una; racha brava de la pareja para ponerse en diez por cinco; y racha brava del trío para igualar en 10, repetir en 11 y tripitir en 13.

Y después... La demostración gallarda, artística, estupenda, fenomenal, de lo que dijo este cronista la primera vez que lo vió pelotear: que era el único heredero, el único mago, el zaguero que inspirándose en la genialidad de Navarrete, llegó a ocupar su puesto, dominando su clasicismo, su maravilloso pelotear, rebotear y colocar, derrochando vista, manejo, "trasteo", seguridad; fué el portento de los portentos: es el fenómeno de la zaga: el Maestro.

Dejó a los blancos en 17. Eguiluz como Séneca. Ansola poco; pero bien. Gómez acabó con el traje de pana y con los hígados.

El Fenómeno quiso; pero Gutiérrez lo sacó por la azotea.

F. RIVERO.

RESULTADO DE LA FUNCION DE AYER

Primer partido: AZULES. Aguiar y Aristondo. Pagaron a $3.40. Los blancos, Juanito y Ugartechea, quedaron en 16 tantos.

Primera quiniela: ABANDO. Pagó a $4.40.

Segundo partido: AZULES. Irigoyen III y Martín. Pagaron a $3.60. Los blancos, Lucio y Machín, quedaron en 15 tantos.

Segunda quiniela: ERDOZA MENOR. Pagó a $3.40.

Tercer partido: AZULES. Eguiluz, Gutiérrez y Ansola. Pagaron a $3.60. Los blancos, Erdoza Menor y Gómez, quedaron en 17 tantos.

FARBELLO EL CAMPEON DE CUBA QUE SE ENFRENTARA CON EL ASTURIANO VEGA TIENE ANOTADAS 65 VICTORIAS

El criollo acaba de hacer un recorrido por la Isla, desde Maisí a San Antonio y no encontró ningún contrario de su peso que lo derrotara

Pasado mañana domingo se celebrará la gran fiesta deportiva en el gran Stadium de la Universidad, fiesta que ha sido organizada con todas las de la ley para que resulte un éxito económico, además del deportivo. La mayor parte de lo que se recaude por concepto de entradas en dicho festival será dedicado a engrosar los fondos de la Cruz Roja Española.

Vamos a presenciar en un solo día cinco luchas estupendas. No es ya solo el gran encuentro de Pablo Alvarez y Andrés Castaño, el de la sensación; también han de resultar choques extraordinarios el del yugo eslavo Zvonimir Natievich con el criollo José Ibarra; el de Francisci, que ganó un campeonato de luchas en Buenos Aires contra Greasner, el ganador del Campeonato de Rumanía, Clase A, en el año de 1922, y el de Raimundo Farbello, campeón de Cuba, con el asturiano Vega.

Farbello es el decano de los luchadores cubanos. Tres han sido los champions de este sport que ha habido en Cuba. El primero lo fué Miguel Febles, que ahora se encuentra de instructor de la policía en México; después lo fué Desiderio Llanes, y al retirarse éste del colchón, quedó Raimundo Farbello, que es uno de los más aventajados discípulos de aquella escuela que introdujo en la Habana Yamato Maida, el Conde Koma, cuando hizo furor el jiu-jitsu.

Raimundo Farbello acaba de recorrer toda la Isla. Desde Maisí a San Antonio, y en ningún paraje ha encontrado un cubano de su peso que haya podido vencerlo ni en jiu-jitsu, ni en lucha libre, ni en la greco romana. De manera que en ninguna época mejor que ahora para titularse con justicia el Campeón de Cuba.

Hace ocho años que Farbello viene obteniendo éxitos tras éxitos en el sport del colchón. Tiene en su record 65 peleas ganadas, habiendo tomado parte en el gran torneo internacional celebrado en la Habana, y en el cual demostró ser un buen contrincante. La victoria número 66 piensa obtenerla el cubano haciendo que su contrincante ponga los omoplats en el colchón.

Otro de los preliminares que ha despertado un gran interés es el de Gressner y Francisci, pues se trata de dos verdaderos campeones del sport que se encuentran en la mejor forma de su vida. Varios fanáticos nos pidn que esta lucha sea a decisión final, pues es opinión general que media hora es muy poco tiempo para que uno de esos luchadores pueda demostrar superioridad alguna. Nosotros, en nombre de esos fanáticos hacemos pública la petición de ellos, y esperamos que la Comisión encargada de la organización de dicha fiesta deportiva tome buena nota de ello, disponiendo, con la venia de ambos gladiadores, poner el match a decisión final.

Zvonimir Natievich terminó en la tarde de ayer su training. El día de hoy y el de mañana lo dedicará el formidable atleta al descanso, pues ha sostenido un fuerte entrenamiento para presentarse ante el mastodonte José Ibarra en condiciones de vencerle, pese a las veinte libras que le lleva en el peso.

Pablo Avarez y Andrés Castaño harán hoy su útima labor de entrenamiento. Ayer esté último realizó un buen trabajo sobre el colchón con seis de sus más aventajados alumnos. Toda la tarde la dedicó el formidable asturiano a la práctica de llaves, especializándose en la cabeza, con la cual espera hacer morder el polvo de la derrota al Español Incógnito.

En los últimos meses han aparecidos unos cuantos boxeadores de cartel

Joe Glick, Danny Kramer, Phil Mc Graw, Joe Dundee, Ruby Goldstein y otros

NEW YORK, enero 21. (U. P.)—En los últimos meses han aparecido varios nuevos asteroides en el firmamento boxístico que prometen tener un porvenir harto brillante. Joe Glick, que en seis semanas ha noqueado a Juan Fernández, a José Lombardo y a Ruby Stein y ha derrotado completamente a Honey Boy Finnigan, ha atraído sobre sí la atención de los fanáticos del boxeo. Otro de los recién llegados es Danny Kramer. Un tercero es Phil Mc Graw, el boxeador griego que ha derrotado a Luis Vicentini y a Basil Galiano. Joe Dundee, otro de los astros recién aparecidos, parece que va a ser uno de los mejores welterweights de New York, que probablemente sólo cederá en importancia a Mickey Walker. Citaremos también como ejemplos de nuestras afirmaciones a Ruby Goldstein, Andy di Vodi y Harry Félix, todos los cuales están ascendiendo rápidamente en el boxeo profesional.

El alto mando del "Boston" preferirá a Paíto Herrera si es que da resultado

Los Red Sox se han reforzado como consecuencia de varias transacciones

BOSTON, 21 enero. (A. P.)—Reforzados prodigiosamente en los departamentos de recepción e infield, como consecuencia de varias transacciones, los Red Sox se lanzarán este año en pos del codiciado gallardete americano con más esperanzas de triunfo que la temporada pasada. Las principales adquisiciones del infield fueron Emmett McCann, venido del Portland de la Liga de la Costa del Pacífico, Ramón Herrera, rutilante estrella cubana que desplegó inusitada habilidad en la segunda base durante las últimas etapas de la campaña de 1925, y Fred Haney, que fué del Detroit.

Para posiciones del infield están indicados varios players que se las disputan, puesto que el primero Phil Todt y el short Dudley Lee es probable que se queden con las posiciones regulares que desempeñaron el año pasado. Si llena las esperanzas en él depositadas, Herrera será preferido a Mc Can o Bill Rogell. Haney tendrá un rival para los honores de la tercera base en el ex minneapolita Chet Fowler.

La brigada de receptores ha quedado reforzada con la adquisición de Alec Gaston, ex gigante, Peinich, Bischoff, Stokes y Bill Moore, de Kansas, habiendo disponibles otros más.

Los Red Sox tienen a sus veteranos Ehmke, Ruffing, Wingfield y Zahnizer como núcleo básico y fundamental de su falange lanzadora, esperando de ellos que se porten tan bien en 1926 como se portaron en las postrimerías de la temporada pasada. Delmar Lundgren, pitcher diestro, ha sido traído del Birmingham, de la Liga del Sur.

El oufield está bien dotado con Ike Boone, Flagstead, Carlyle, Rosenthal, Carlyle y Jenkins, además de Elton Lanford, importado de Desmoines y D. W. Shaner, comprado al Lincoln.

KEBIR Vs CHAROL EL SABADO DIA 30

Para el sábado 30, en la Arena Colón, anuncia la empresa promotora de Sanes y Artigas la reaparición de Kid Charol, el formidable middleweight, gloria legítima del pugilismo cubano, en un bout a doce rounds que servirá de número principal de un estupendo programa, en el que desfilarán por el tablado los mejores muchachos cubanos y extranjeros de las distintas divisiones que se hallan actualmente en la Habana.

El contrario escogido para Charol es Abd-el-Kebir, el recio peleador marroquí que tan excelente impresión causó al batirse denodadamente y sin ceder una pulgada con adversario tan formidable como el doble campeón Roleaux Sagliero, al que tuvo casi vencido en once rounds de frenético combate.

Federación Nacional de Basket Ball

Citación

Se cita por este medio a los señores miembros de la Federación Nacional de basket ball, así como a los delegados de los Clubs y muy especialmente al referée Sr. A. Sotolongo, para la junta que tendrá efecto esta tarde a las cinco p. m. en el local de la Unión Atlética de Amateurs, Obrapía núm. 49 (altos).

Rogando la más puntual asistencia,

Pedro D. Galiana,
Secretario.

FRONTON HABANA - MADRID

ANTE EL LLENO ENORME DE FANATICOS DE AMBOS SEXOS SE PELOTEO EN EL HABANA-MADRID LA TARDE DEL JUEVES

Ni el prólogo ni el segundo flotaron en la salsa emocional. — En el primero triunfaron de calle Elena y Angela. — Y en el segundo, casi de calle, Eibarresa y Consuelin

HOY, POR LA NOCHE, LA BRILLANTE FUNCION DEL VIERNES ELEGANTE

Gracia, con un peloteo arrogante, derrotó a S. M. la Reina

Jueves. A las dos p. m., un lleno, a las dos y media, lleno y medio. Fanáticos y fanáticas; americanas y americanos, todos dementes por la pelota al gentil estilo femenino; gritantes, arriba; aplaudientes, abajo; corredores que vocean ofertas; tomantes que las toman y dantes que las dan; alegría y danzón; seriedad y grave himno; juego retorno carcajeante de los aplausos, saludando a las chicas del prólogo.

De veinticinco tantos. De blanco, Paquita y Carmenchu; de azul, Elena y Angela. Se suprimen los empates, que son los artículos de lujo emocional a que nos tienen acostumbrados casi todas las divinas prologuistas. Las dos azules, dándole muy **dulse** a la bola, y de una racha valiente se lo llevan, se van y ni siquiera nos dicen adiós.

Lleven buen viaje.

Las dos blancas, intentaron atajar la huída; pero en los 18, perdieron de vista a las triunfadoras.

No habíamos dicho lo de: ¡Adelante con la farola!, cuando ya se llevaban la primera quiniela. Aurora y Angela, las dos as de **ases** de la primera serie. Pagaron con treinta y seis **pesubios**.

Muchas gracias.

En el prólogo no hubo empates; en el segundo los hubo; pero pocos y **probes**; no convencieron a nadie.

Lo pelotearon, las blancas Eibarresa y Consuelín, y de azul, Marcelina y María Consuelo. Lo soñamos fenomenal, valiente, rudo, altamente emocionante; pero nos salió más triste y más tieso que un poste. Un gran empate en tres, otro en cuatro y el tercero y el último en cinco. Todo lo demás holgadamente blanco y sin alarmas. La Elbarresa y Consuelín, en una conjunción tan artista como pegante, se lo llevaron.

Las otras que eran azules, salieron **moradas** después de hacer los 17. Bastante malitas.

De esta lata y de la hoja de lo mismo nos sacaron Gracia y Consuelín, que nos sacaron la quiniela y nos metieron en el chaleco de invierno un paquete con cuarenta pesos.

—¡Así se rompen los chalecos!

Y para cerrar con llave de oro la entusiasta tarde del jueves, salieron las fenómenas y fenomenitas que debían pelotear la tanda fenomenal. De blanco, Elisa y Lolina y de azul, Angelita y Gracia. Permanezcamos atentos.

Gran peloteo; dos rachas de buen tono para la primera ovación y el primer empate en 13.

¡Santa Bárbara! ¡Aquí va a pasar algo!

Y pasó; Gracia bonita, airosa, pegante y formidabe acaba con Lolina, abrumándola con un peloteo sabio, certero, de coocación; poniendo el tanco donde lo pierde Lolina, que a pesar de hacer mucho y buen peloteo tuvo que rendir la corona y el cetro y quedarse en 21, que son las de San Mateo.

Muy bien Elisa. Muy fría Angelina. Y Gracia la apoteosis.

¡VIXCA CATALUNYA!

Hoy, por la noche, la elegante función de os grandes viernes.

Don FERNANDO.

VIERNES 22 DE ENERO
A LAS 8 1|2 P. M.

Primer partido a 25 tantos
Elena y Elisa, blancos;
Marcelina y Paquita, azules
A sacar blancos del cuadro 10 ½;
azules del 11 ½
Primera quiniela
Mary; Elisa; Carmenchu;
Paquita; Angela; Aurora
Segundo partido a 30 tantos
Mary y Consuelín, blancos;
Sagrario y Petra, azules
A sacar blancos y azules del 11
Segunda quiniela
Gloria; Petra; Consuelín;
Angeles; Eibarresa; Gracia
Tercer partido a 30 tantos
Angelina y Gracia, blancos;
Angeles y Gloria, azules
A sacar blancos del 11; azules del 12
A sacar blancos y azules del 10 1|2

NUMERITOS

CAMPEONATO DE 1925-26
ESTADO DE LOS CLUBS

	G.	P.	E.	Ave.
Almendares	32	11	2	745
Habana	30	13	2	698

BATTING DE LOS CLUBS

	Vb.	C.	H.	R.	Ave.
Habana	1139	191	356	28	313
Almendares	1160	183	356	26	307

FIELDING DE LOS CLUBS

	O.	A.	E.	Ave.
Habana	258	461	60	957
Almendares	882	430	68	944

RECORD DE LOS PITCHERS

	J.	C.	G.	P.	Ave.
J. Méndez, H.	4	1	1	0	1000
C. Alvarez, A.	13	3	10	1	909
O. Tuero, H.	10	2	4	1	800
J. Acosta, A.	8	3	2	1	667
I. Fabré, A.	5	0	2	1	667
J. Eckelson, H.	12	4	4	2	667
O. Levis, H.	12	6	6	4	600
Tyler, A.	5	1	1	1	500
R. Alvarez, H.	4	1	1	2	333
Dudley, A.	12	6	2	6	250
Winter, H.	11	5	1	5	167
O. Estrada, H.	5	1	0	2	000

BATTING AVERAGE INDIVIDUAL

	Vb.	C.	H.	R.	Ave.
Wilson, H.	134	34	55	9	410
M. A. González, H.	47	9	19	1	404
B. Portuondo, A.	85	14	33	2	388
C. Torriente, H.	108	16	41	1	380
V. Dreke, A.	145	34	55	4	379
Lloyd, A.	121	19	45	2	372
R. Herrera, H.	136	24	44	6	324
J. Gutiérrez, A.	119	15	38	4	319
A. Marsans, A.	10	2	3	0	300
B. Baró, A.	107	17	32	4	299
R. González, H.	69	12	20	0	290
O. Levis, H.	31	4	9	0	290
R. Quintana, H.	104	13	30	0	288
O. Estrada, H.	77	14	[illegible]	4	286
J. M. Fernández, A.	134	14	35	2	282
O. Tuero, H.	15	0	4	0	267
E. Morin, A.	65	6	17	0	262
J. Ramos, H.	116	11	30	3	259
J. Pérez, A.	106	17	27	3	255
C. Alvarez, A.	36	4	9	0	250
J. Rojo, H.	80	8	20	0	250
J. Eckelson, H.	18	1	4	0	222
J. Méndez, H.	23	5	5	0	217
I. Fabré, A.	95	7	19	0

INFORMACIONES DEL ESTADO, LA PROVINCIA Y EL MUNICIPIO

DE PALACIO

SERAN HABILITADOS LOS MAESTROS PUBLICOS CON 10 AÑOS DE EJERCICIO PARA SER INSPECTORES ESCOLARES

Una comisión de congresistas conservadores estuvo ayer en Palacio participando al señor Presidente que el alcalde de Camagüey va a los actos políticos con policía armada

QUEJAS CONTRA UN ALCALDE

Una comisión de congresistas conservadores presidida por el senador Collazo, visitó ayer al Presidente para interesarse por determinadas obras públicas para Camagüey, y quejarse de la actitud del alcalde de la capital de aquella provincia, señor De Para, al que acusan de concurrir a los actos políticos con policía armada.

El señor Presidente ofreció investigar este asunto y tomar medidas que garanticen la justicia para todos los partidos y la absoluta imparcialidad del gobierno en el problema electoral.

LEYES QUE SERAN APROBADAS EN BREVE

El representante por las Villas, comandante Emilio San Pedro, obsequió ayer con un suculento almuerzo en el restaurant La Reguladora, a los reportes de Palacio, que fueron recientemente a Santa Clara con el Presidente de la República.

Al acto asistieron también el Magistrado de la Audiencia de aquella provincia, doctor Manuel Carnesoltas y el representante por la misma, señor Rafael Alfonso.

A los postres usó de la palabra el comandante San Pedro, manifestando que como villareño y Presidente de la Delegación del Consejo Nacional de Veteranos en Santa Clara, había querido reunir en ese acto a los reporters para expresarles su agradecimiento por las amplias informaciones que habían hecho de los distintos actos celebrados en Villaclara en la citada oportunidad.

De sobremesa informó el señor San Pedro a los periodistas, que a s uentender la Cámara aprobaría en breve la ley sobre reorganización del Ejército, y un proyecto suyo sobre competencia de todo maestro público con diez años de ejercicio para ocupar plazas de inspectores escolares.

Igualmente cree que será pronto ley otro proyecto suyo sobre concesión de amnistía por delitos políticos cometidos a partir del alzamiento de Jinaguayabo en 1913.

Por último, hizo constar el señor San Pedro su reconocimiento al Presidente de la República por haber dejado pasar—la única entre otras muchas que devolvió al Congreso—una ley por la cual se concede pensión de cincuenta pesos mensuales al cieguecito Companioni, veterano residente en Sancti Spíritus.

AUDIENCIAS PARA HOY

Para hoy tienen concedida audiencia con el Jefe del Estado, las siguientes personas:

El representante de la Hermandad Ferroviaria de Camagüey con una comisión; doctor Emilio Núñez Portuondo; doctor Oscar Díaz Albertini; señor Generoso Campos Marquetti; general Pedro Betancourt; doctor Horacio Díaz Pardo; señor Francisco Nodal con una comisión de elementos de Trinidad, Fomento, Báez y Guaracabulla; señores Leoncio Falcó y Fernando Mederos con el señor Mario Mendoza; señor Aurelio Portuondo con una comisión; el Juez de Primera Instancia del Sur, que irá en cumplimiento de exhorto del Juzgado de Instrucción de San Antonio de los Baños.

LA CARRETERA CENTRAL

Hoy visitará al Jefe del Estado una comisión de elementos de las Villas, presidida por el doctor Clemente Vázquez Bello, a fin de tratar de asuntos relacionados con el trazado de la carretera central en aquella provincia, que quedará definitivamente acordado en dicha entrevista.

LAS CALLES DE CÓNDADO

El representante señor Rafael Alfonso, informó ayer en Palacio a los reporters, que el Presidente de la República había concedido un crédito de cinco mil pesos para arreglo de las calles del poblado de Condado.

LA COMISION DE LAS VILLAS

La comisión a que más arriba nos referimos (de elementos de las Villas, para tratar del trazado de la carretera central) llevará ante el Presidente la representación de las zonas de Trinidad, Fomento, Báez y Guaracabulla.

ACUERDO DE LA COMISION DE FERROCARRILES

La Comisión de Ferrocarriles ha comunicado al Presidente de la República la suspensión de un acuerdo referente a exceso de bultos y peso de los mismos, en virtud de haber motivado numerosas quejas en el sentido de que originaba demoras en la hora de llegada de los trenes.

RECIBIDOS POR EL PRESIDENTE

Ayer fueron recibidos por el Presidente de la República, los siguientes señores:

Jefe de la Policía Nacional; Jefe del Ejército; Coronel Carlos Machado; Jefe de la Policía Secreta; Presidente del Senado; señor Aurelio Acosta; Secretario de Gobernación con el Alcalde de Camagüey y una comisión; senador Collazo con los representantes Juan Cabrera; Ricardo Padierne y Federico Miranda; doctor Anselmo Alliegro; Presidente de la Cámara con los representantes Urbino y Enrique Recio; Vicepresidente de la República; doctor Francisco M. Fernández; doctor Rafael Menocal; doctor Miguel Mariano Gómez; doctor José Camacho Padró; señor Rafael Alfonso; señor Federico de la Cuesta; señores Miguel Albarrán y Vito M. Candia; doctor Julio C. del Castillo; señores Salvador Díaz Valdés y César Madrid; señor Ricardo Campos; señor Francisco Zayas; general Rafael Montalvo.

ACUERDOS SUSPENDIDOS

Han sido suspendidos los siguientes acuerdos:

Del Ayuntamiento de Santiago de Cuba, sobre dedicar a gastos de representación de los concejales el crédito de 20 mil pesos que figura en presupuesto para comisiones.

—Del de Güines, sobre suprimir en el presupuesto los créditos para Comisiones del Municipio y Haberes del Presidente cuando sustituya al Alcalde y consignar en su lugar diez y ocho mil pesos para gastos de representación del Presidente y de los concejales.

—Del de Mariano sobre construcción de aceras. (El expediente acerca de este asunto se halla en la Sala de lo Civil y de lo Contencioso Administrativo de la Audiencia a virtud de recurso interpuesto por el señor Carlos San Martín contra la resolución presidencial correspondiente. Dicho señor reclama al Municipio el pago de 25 mil pesos por el proyecto para la construcción de las aceras).

—Del Ayuntamiento de Jatibonico, relativo a construcción de un puente.

TRIBUNAL DE SUBASTAS

Ultimamente este Tribunal ha resuelto:

Adjudicar a la Compañía Forestal de Batabanó, la subasta para aprovechamiento forestal, por el término de cinco años, en la zona marítimo-terrestre y cayos del Estado comprendidos entre la boca del río Sevilla y la punta de Macuriges, del término municipal de Santa Cruz del Sur.

—Dejar sobre la mesa los expedientes sobre las siguientes subastas: efectos de escritorio para la Dirección General de la Renta; rajón, piedra picada y recebo para reparaciones en la carretera de Matanzas; efectos de automóviles para la Jefatura de Obras Públicas de esa provincia; petróleo crudo para la Secretaría de Sanidad y sus dependencias en toda la República.

LEY SANCIONADA

Ha sido sancionada la ley por la cual se crea el Juzgado Municipal de cuarta clase de Santa Lucía, en el término municipal de Sancti Spíritus.

INVITADO A ALMORZAR

Ayer almorzó con el Jefe del Estado el representante a la Cámara, señor Ricardo Campos, el cual trató de la investigación ordenada con motivo de una denuncia sobre irregularidades en la Aduana de Sagua la Grande.

DE GOBERNACION

SERAN ADQUIRIDOS POR EL ESTADO LOS TALLERES DE PRESIDIO

El Club republicano chino dió ayer un almuerzo a Zayas Bazán y al Dr. Rosado Aybar

MOLIENDO

Según noticias recibidas en la Secretaría de Gobernación, han comenzado a moler los centrales Tahón, en Zulueta; y San Germán y Maceo, en Oriente.

LOS TALLERES DEL PRESIDIO

A propuesta del Secretario de Gobernación firmará de un momento a otro el Presidente de la República un decreto sobre adquisición por el Estado de los talleres de zapatería y carpintería del Presidio en la suma de $15.000. Más adelante se adquirirán también los talleres de sastrería, mecánica y otros existentes también en el Presidio, todos los cuales dejaron de funcionar hace poco tiempo por rescisión de contratos.

También entra en los planes del Secretario de Gobernación, adquirir la imprenta instalada en el Presidio, y en la cual será editada entonces la Gaceta Oficial.

SE IVESTIGARA

El propietario del Hotel Palace, situado en la calle del Prado, estuvo ayer en Gobernación para notificar al señor Secretario que se propone hacer tomar declaración por un notario a los huéspedes de dicho establecimiento con respecto a si les molesta o no les molesta la orquesta de un cabaret contiguo denominado "Cantón".

Dice el aludido propietario que sus quejas a la Alcaldía sobre las referidas molestias no han sido debidamente atendidas; y que el Jefe del Negociado de Orden Público de la Secretaría de Gobernación, señor Coto Leiseca, se personó una vez en el hotel para comprobar si molestaba o no la referida orquesta, pero lo hizo a las nueve de la noche, siendo así que las quejas de los huéspedes no se refieren a que haya música a esa hora, sino durante la madrugada, cuando casi todos se encuentran entregados al reposo.

El Secretario de Gobernación contestó que ordenaría investigar cuidadosamente el asunto, para proceder con energía contra cualquier funcionario que hubiera faltado en algún modo al cumplimiento de su deber.

ALMUERZO AL SECRETARIO DE GOBERNACION

En el restaurant El Telégrafo, ofreció ayer el club republicano chino Chi Kong Tong, un almuerzo al Secretario de Gobernación y al letrado de dicha sociedad, doctor José Rosado Aybar, por las gestiones que ambos realizaron hace poco tiempo a fin de obtener la satisfactoria solución de las diferencias que existían entre los miembros de la colonia china de esta capital.

En dicho acto, que resultó muy cordial, usaron de la palabra el doctor Juan Antonio Vázquez Bello; el doctor Secades; el señor J. Portocarrero; el doctor E. Valdés Suárez y los festejados.

DE ESTADO

EL DINERO EN LOS BANCOS DE TAMPA

El cónsul de Cuba en Tampa, señor Angel Solano, ha comunicado a la Secretaría de Estado que, según informes obtenidos en la Cámara de Comercio, durante el año de 1925 los depósitos en los bancos de Tampa tuvieron un aumento de pesos... 56.766.262.18.

El total de los depósitos en 31 de diciembre de 1925 era de pesos... 103.687.486.87, comparado con 46 millones, 155.473 pesos con 50 centavos, que existían en 31 de diciembre de 1924.

Los recursos que estaban a disposición de los bancos de Tampa en diciembre 31 de 1925 arrojaban un total de $113.656.383.69; comparado con $55.117.435.51 que existían en 31 de diciembre de 1924, resultando un aumento de $57.676.719.65 durante el año 1925.

Las liquidaciones demuestran que Tampa cuenta con un total en sus bancos que denota, evidentemente, su progreso. Las liquidaciones en 1925 ascendían a la respetable suma de $461.800.170.19, comparado con $195.545.41 a que ascendían en 1924, o sea un aumento de pesos... 265.820.624.78 en el transcurso del año.

DE SANIDAD

SE FORMARA EXPEDIENTE CONTRA VARIOS MEDICOS POR DEMORAS DE QUE ERAN OBJETO LOS BARCOS

Con el objeto de poder recibir paga extraordinaria, los sanitarios demoraban el despacho de los barcos.—Un sujeto fué condenado por infracción de la ley de drogas en Matanzas

SERAN ACUSADOS VARIOS MEDICOS

Como recordarán los lectores, hace días el Secretario de Obras Públicas se dirigió al de Sanidad, dándole cuenta de que por los médicos de la Sanidad Marítima se demoraba el despacho de los buques que traían turistas, con el fin de cobrar horas extraordinarias. También se recordará que el Secretario de Sanidad designó al Inspector General de Beneficencia, doctor Mario García Madrigal para que investigase lo que hubiese de cierto.

Pues bien. Dentro de unos días elevará un amplio y detallado informe el doctor Madrigal, en el que, según nuestras noticias, hace constar no ser ciertas las quejas expuestas contra los médicos de la Sanidad Marítima de la Habana, pues todas las empresas navieras le han proporcionado cartas en las que se elogia la actitud de los citados funcionarios.

También sabemos que el doctor Madrigal, ha podido saber que esto viene ocurriendo en algunos puertos de la República.

En vista de ello, es casi seguro que el Secretario ordene la formación de expediente administrativo para conocer quienes son culpables de tales hechos.

TOMO POSESION

El doctor Enrique Cuéllar, Jefe de Despacho de la Secretaría, comisionado por el Secretario, dió posesión ayer del cargo de Director del Laboratorio Nacional al doctor Ulpiano Herrero, nombrado anteayer por la tarde.

SERAN RECLUIDOS EN MAZORRA

Los jueces de primera instancia de Pinar del Río y Trinidad, respecto los expedientes relativos a los dementes José Machicote y José Higinio Altunaga, con el fin de que ambos sean recluídos en el Hospital de Dementes de Cuba (Mazorra).

EXPEDIENTES A LA COMISION DEL SERVICIO CIVIL

Ayer le fueron remitidos al Presidente de la Comisión del Servicio Civil, por haberlo así solicitado, los expedientes de los empleados Antonio Guast, José Muñiz Domínguez, de la jefatura local de Manzanillo; José F. Soto, inspector de la secretaría; Manuel Supervielle, de la Inspección General de Farmacia y Jesús Villamil, empleado de la secretaría.

Estos individuos se encuentran cesantes y han apelado a la Comisión del Servicio Civil.

MATADERO EN MAL ESTADO

El Secretario de Sanidad transcribió ayer al de Gobernación un escrito del jefe local de Jiguaní, en el que trata de la reconstrucción inmediata que debe hacerse del matadero industrial del poblado de Santa Rita, por hallarse en mal estado, así como la adquisición de un carro para el reparto de la carne.

DEJA DE SUMINISTRAR EL FORRAJE

El doctor Menéndez, jefe local de sanidad de Santiago de Cuba, informó ayer a la Dirección de Sanidad haber suspendido el suministro del forraje el contratista del mismo, renunciando a los derechos que le concede la Ley.

Mientras la Dirección resuelva sobre el particular, el doctor Menéndez pide autorización para comprar el forraje por administración.

LECHERO MULTADO

El juez correccional de Artemisa condenó ayer a una multa de $31 al expendedor de leche de aquel término, Crescencio López, por mezclar el producto con agua.

INFRACCION DE LA LEY DE DROGAS

Según fuimos informados ayer en la Dirección de Sanidad, la Audiencia de Matanzas condenó a dos meses de arresto y a $300 de multa al señor Agustín González por infracción de la Ley de Drogas y a 30 días más de arresto por ejercer la profesión de médico sin título.

EL LEGADO DE LA SEÑORITA BETANCOURT

En el Despacho del Director de Beneficencia, se reunieron ayer, el Jefe de Despacho de la Dirección doctor Antero Navarro, el Letrado Consultor, doctor Luis Muñoz, el Reverendo Padre Felipe, Rector de los Padres Salesianos de Camagüey y los abogados Dorta Duque y Montero, tratando extensamente sobre el legado de la señorita Dolores Betancourt y el cumplimiento del testamento en cuanto se refiere a la construcción de un plantel de educación para niños y niñas pobres de la ciudad de Camagüey.

El Padre Felipe manifestó que próximamente presentaría a la Dirección de Beneficencia los planos de los colegios y el presupuesto de gastos para su construcción.

LOS BIENES DE LA BENEFICENCIA PUBLICA

Con autorización del Secretario de Sanidad y del Director de Beneficencia, el Letrado Consultor, doctor Luis Muñoz, se ha hecho cargo de todos los antecedentes sobre propiedades de la beneficencia pública con el fin de iniciar los expedientes que proceda para determinar la situación de esos bienes de manera clara y precisa, estableciendo en aquellos casos cuantos juicios y diligencias se requieran para hacer valer los derechos de la beneficencia pública y que las instituciones, a quienes correspondan los bienes, tengan el natural usufructuto de los mismos.

LOS ANTECEDENTES PENALES

El Jefe del Servicio de Cuarentenas, comunicó ayer al Secretario de Sanidad la relación de empleados que no han aportado hasta el momento los certificados de ciudadanía cubana, ni el de antecedentes penales. En esta relación se hallan algunos médicos, pertenecientes a la Sanidad Marítima de puertos de la República.

EXPEDIENTE ELEVADO

El doctor Antonio Cadenas, jefe del Negociado Central de la Secretaría, en su condición de Juez instructor, elevó ayer al Secretario del Ramo, el expediente instruído contra el señor Manuel Palacio, oficial clase 5a. del Negociado de Desratización.

No obstante guardarse absoluta reserva sobre el asunto, se sabe que el empleado señor Palacio, será separado de su cargo.

CLAUSURAS

Ayer se decretó la clausura de las siguientes casas de esta Capital por no reunir las condiciones de habitabilidad que señalan las Ordenanzas Sanitarias:

Quiroga y Delicia, habitada por el "Antilla Sport Club", propiedad de Pedro Hernández; Calle 8 entre Dolores y Tejar, de Tomás Pallás; calle 17 entre Tejar y Pocito, de Almuyne, Toral y Cía.; calle Tejar número 8, entre 3a. y 9a. de Manuel Díaz; y Pocito entre 10 y 11, de Francisco Santos.

CIRCULAR A LOS JEFES LOCALES

Ayer fué remitida a los jefes locales de la República una circular que trata sobre el porcentaje de grasa por mil que debe contener la leche. Dicha circular está basada en lo que sobre este particular publicó el DIARIO DE LA MARINA hace varios días.

DE HACIENDA

RECAUDACION DEL DIA 20

Estado del Tesoro . .	$29.824.026.59
Rentas	5.464.908.71
Fondo Especial de O. P. del 21 de julio a ene 20 de 1926 . . .	7.029.452.88
Fondo Especial de D. P. día 20	157.037.60

PAGO PROCEDENTE

Se ha declarado procedente el pago de las gratificaciones que hubiere devengado y no percibido el fallecido señor Domingo Valdés Torres, Alguacil que fué del Juzgado de Marianao a su viuda la señora Isabel Hernández y Suárez.

HACIENDA SE DECLARA INCOMPETENTE

En vista de las gestiones realizadas por el señor Ignacio Ortega, como Albacea testamentario del señor Federico Machín, pretendiendo que un legado para un colegio de Primera Enseñanza y su sostenimiento, se cumpla estableciéndose el colegio y que el Estado se haga cargo de su sostenimiento, la Secretaría de Hacienda se ha declarado incompetente para conocer del asunto por tratarse de una fundación de carácter benéfico, materia ésta a cargo de la Secretaría de Sanidad y Beneficencia y a ella compete determinar si debe o n ocumplir la voluntad del testador.

ONCE PENSIONES

Por Decreto Presidencial se ha otorgado beneficios de la Ley de 28 de diciembre a los once pensionados siguientes:

Carlos Herrera, Antonio Cordero Avila, Josefa Hernández González, Miguel Moreno Díaz, Gonzalo Sifontes Padilla, Antonia Esquivel, Asunsión Fabiana Franco, Pablo Espinosa, Antonio Machado, Gabino Cordero y Ursula de las Nieves Aguila.

Estos pensionados, no obstante haber sido incluídos en el Registro General de Pensionados antes del 16 de marzo del corriente año, dejaron por error de consignarse en la relación nominal del vigente Presupuesto.

RENUNCIA Y ASCENSO

Se ha aceptado la renuncia de Alberto Gutiérrez Boudet, Inspector General de Bienes del Estado, ascendiéndose en su lugar a Justo F. Mojardín.

DE AGRICULTURA

DEFIENDE A LOS DEPENDIENTES DEL COMERCIO LA ASOCIACION NACIONAL DE DETALLISTAS DE PELETERIA

Con motivo de la detención llevada a cabo por la policía, de algunos dependientes de comercio, bajo la acusación de infringir el Decreto Presidencial 2303 que reglamenta el trabajo de la mujer en los establecimientos en que expenden artículos de uso femenino, no obstante estar dichos dependientes amparados por Art. 6o. de dicho Decreto, que los faculta para el déspacho de toda clase de artículos, el Secretario de la Asociación Nacional de Detallistas de Peletería, Sr. Tomás Gutiérrez Alea se entrevistó en la mañana de hoy con el Hon. Sr. Secretario de Agricultura y en dicha entrevista, que fué cordial en extremo, le entregó el escrito que reproducimos a continuación:

Hon. Sr. Secretario de Agricultura, Comercio y Trabajo,
Habana.

Hon. Señor: En el día de ayer, ha sido detenido un dependiente llamado José Rodríguez de la peletería "La Corona" situada en la avenida de Máximo Gómez 233 por el vigilante 1357, alegando que aquel infringía el Decreto 2303 al estar despachando un par de zapatos de señora.

En el periódico "El Mundo" correspondiente al día de ayer aparece un suelto en primera plana, anunciando que en breve será dictado un Decreto por el Sr. Alcalde, concediendo un plazo que vencerá en 31 del corriente, para que los propietarios de los establecimientos en que se expendan flores, situados en un radio de 500 metros alrededor del Cementerio de Colón, coloquen mujeres en el expendio de las mismas, so pena de que les sean canceladas las licencias si así no lo hacen.

Por la repercusión que en otras zonas comerciales pudiera tener el segundo de los hechos apuntados por lo que a esta Asociación afecta el primero, nos dirijimos a usted que ha refrendado el precitado Decreto 2303 para suplicarle que por esa Secretaría se hagan a quien corresponda, las aclaraciones pertinentes con el objeto de evitar enojosas molestias a los dependientes de comercio que al amparo del Artículo 6o. y en uso del derecho que tal Artículo les concede, vendan efectos de uso femenino y masculino.

Cuando el texto de una nueva disposición se manifiesta nebuloso o turbio, generalmente surgen tantas y tan variadas interpretaciones, como personas y entidades están obligadas a cumplirla y hacerla cumplir, pero en el presente caso, no debiera ocurrir así; el Decreto 2303 es claro y terminante y en su artículo 6o. de una manera acertada y sabia conserva y garantiza los derechos adquiridos por los dependientes colocados antes de ponerse en vigor el mismo, pero como a pesar de tal claridad, por los hechos que al principio de este escrito señalamos, parece irse perfilando (por error seguramente) una cruzada contra los dependientes del comercio, que de llevarse a efecto trastornaría la vida económica de la nación y agudizaría la crisis por que atravesamos, al extremo de hacerla poco menos que insopertable, a usted elevamos este escrito confiados en que, apreciando la importancia del problema habrá de dictar las medidas que estime oportunas para impedir que se lesionen los derechos adquiridos del dependiente de comercio que hubiere estado colocado con anterioridad a la vigencia del Decreto 2303.

Muy atentamente de Ud.,
Asociación Nacional de Detallistas de Peletería.
Tomás Gutiérrez Alea,
Secretario.

MULTAS

La Jefatura de la Policía Nacional remitió ayer al Registro General del Municipio, 595 notificaciones de multas pos distintas infracciones municipales.

DE JUSTICIA

QUEJA CONTRA COMERCIANTES Y CONTRA EL JUEZ ALMAGRO

Una Comisión de la Asociación de Defensa Económica, se entrevistó ayer con el subsecretario de Justicia (doctor Ricardo Eguilior) para quejarse del juez correccional licenciado Almagro y de dos comerciantes de esta capital.

La queja se refiere a haberse inhibido el referido juez de conocer de la infracción, que dicen han cometido esos comerciantes, del Decreto presidencial número 2023 sobre el empleo de la mujer en los establecimientos públicos. La inhibición la elevó el juez ante el secretario de Agricultura, por estimar que es el llamado a conocer del referido asunto.

El doctor Eguilior, solicitó de la Comisión que la queja se la formulasen por escrito, para dar cuenta de la misma a quien corresponda.

VEANSE MAS OFICINAS EN LA PAGINA 20

DEL MUNICIPIO

HA SIDO DEJADO EN SUSPENSO EL DECRETO REFERENTE A NUMERACION DE LOCALIDADES DE CINEMATOGRAFOS

Hoy, viernes, es día de sesión en el Ayuntamiento, habiendo celebrado ayer los Concejales un cambio de impresiones referente a los asuntos de que han de tratar. Otras noticias

MEJORA DON JOSE MARIA DE LA CUESTA

En vista de la enfermedad que aqueja a su señor padre, don José María de la Cuesta, el Alcalde solamente estuvo ayer breves momentos en la Alcaldía.

El doctor Valdés Gallol, médico de cabecera de don José María de la Cuesta, nos manifestó que el estado del paciente era ya bastante satisfactorio.

Hacemos votos por el pronto y total restablecimiento del señor Cuesta.

SESION DEL AYUNTAMIENTO

Hoy viernes, corresponde al Ayuntamiento celebrar sesión ordinaria.

Ayer los concejales estuvieron cambiando impresiones acerca de los asuntos que deben de tratarse, figurando en primer lugar algunas inclusiones de créditos para el próximo presupuesto ordinario.

LA NUMERACION DE LOCALIDADES EN LOS CINES

A propuesta del Jefe de Espectáculos señor Arturo García Vega, firmó ayer el Alcalde, un decreto dejando en suspenso la aplicación del artículo 27 del Reglamento de Espectáculos vigente, en cuanto pueda tener aplicación a teatros o salones destinados a la exhibición de películas cinematográficas.

Dicho artículo obliga a numerar las localidades en todos los espectáculos con capacidad menor de cuatro mil espectadores.

Como el presidente de la Unión de Exhibidores de la Provincia de la Habana y varios propietarios de cines de esta ciudad interesaron esa suspensión, para no verse obligados a numerar sus localidades, ayer mismo el señor García Vega participó a los interesados la resolución del Alcalde.

CONSULTA A LA SECRETARIA DE HACIENDA

El Departamento de Gobernación Municipal ha solicitado de la Secretaría de Hacienda, aclare que procedimiento de cobranza ha de seguirse por el Municipio en la inscripción de los automóviles usados, pero de nueva adquisición en las agencias, cuando un vehículo fué dado de baja dentro del período voluntario de pago, y su actual dueño desea darlo ahora de alta, y cuando el automóvil haya sido adquirido de segunda mano, de un particular a otro, sin haber la máquina estado matriculada.

QUEJA DE LA CAMARA

Por la Alcaldía se ha participado a la Jefatura de la Policía Nacional, que no debe autorizarse que los vehículos de alquiler se estacionen alrededor del edificio de la Cámara de Representantes, porque según queja del Mayor de ese Cuerpo colegislador, entorpecen el que los congresistas puedan ocupar sus máquinas particulares al terminarse las sesiones.

EL ERARIO MUNICIPAL

Como resultado del arqueo efectuado en la tesorería municipal, se ha comprobado este saldo:

Ingresos. — Ejercicio Corriente: $40,243.34; Resultas: $919.80; y para el Consejo Provincial: $2,267.31.

Existencia. — Ejercicio Corriente: $217,047.16; Resultas: $11,182.84; y para el Consejo Provincial: $41,566.08.

—La recaudación obtenida el día 20 por Transporte Terrestre ascendió a la suma de $617.80, habiéndose matriculado 29 vehículos.

MOLESTA EL RUIDO

Se ha retirado el permiso provisional concedido al propietario del tren de lavado situado en Suárez 79, para efectuar labores extraordinarias en horas de la madrugada, teniendo en cuenta la queja formulada por los vecinos con respecto a las molestias que les ocasionaba el ruido de los paratos mecánicos de lavar.

LOS BALANCES DE LA CUBAN TELEPHONE CO.

Ha sido designado por el Jefe de Impuestos Municipales, el señor Julio Domínguez, Jefe de la Sección de Comprobación, para que se persone en las oficinas de la Cuban Telephone Co., y reclame los balances que desea examinar el Municipio, a fin de comprobar cuanto debe de abonar a la Administración por el seis por ciento de sus utilidades.

LA PATENTE DE ALCOHOLES

Hasta tanto el Ayuntamiento resuelva lo que en definitiva ha de hacerse, el Alcalde ha dejado en suspenso el cobro de la patente de alcoholes a droguerías y farmacias.

REPOSICION

La Secretaría de Gobernación trasladó ayer a la Alcaldía la queja formulada por distintos empleados municipales declarados cesantes, y cuya reposición ha ordenado la Comisión del Servicio Civil, porque no se les da posesión en sus respectivos cargos.

SUBIDA Y BAJADA

El señor Justo González, ha solicitado del Alcalde que decrete que sean de subida y bajada las calles de Obrapía y Lamparilla, pues siendo solo de subida, como ahora acontece, el tránsito por las mismas se hace imposible, por cuanto los vehículos se sitúan a derecha e izquierda para efectuar labores de carga y descarga.

PIDEN QUE LE PAGUEN

Se recibió ayer en la Alcaldía un escrito de la Secretaría de Gobernación, trasladando otro enviado a ese centro por el director del Colegio Omega, en que se queja de que el Municipio no le abona lo que se le adeuda por dietas a becados, de meses anteriores.

ALTAS DE INDUSTRIALES

Relación de industriales que han causado alta por distintas industrias el día 19 de enero de 1925:

Severino Gil, carpintero con taller. San Leonardo 90. Eduardo A. Núñez, ingeniero civil. M. Abreu 11. Antonio Sagreras, barbería con masage. J. C. Zenea 201. José Estéfano, puesto de frutas en Ruiz de Luzuriaga 44. Augusto Serra, subarrendador en Finlay 137. Rolomo Alonso y Compañía, tienda de tejidos con taller. Avenida 10 de Octubre 735. Andrés Vázquez, café cantina en Luz 16. Fructuoso Gómez, almacén de muebles en Zenea 230. Jacobo José, barbería con massage en Luz 17. Daniel S. López, confitería en el Mercado de Tacón 48. Paulino Len, puesto de frituras en Mercado de Colón 51 y 53. Sergio M. Moré, abogado en General Rivas 3. Carballo López y Compañía, casa de préstamos en Manuel F. de Castro 40. Manuel V. de Torres, comisionista con muestras en Paseo de Martí 111. Adolfo Vietis, tintorería en Cienfuegos, 14.

Estas altas produjeron al Municipio $556.60.

DE INSTRUCCION PUBLICA

LA JUNTA DE SUPERINTENDENTES

El doctor Fernández Mascaró, secretario del Departamento, ha señalado el día diez de febrero próximo para que se reúna la Junta de Superintendentes en la ciudad de Santiago de Cuba.

Ya han sido citados los superintendentes provinciales.

TITULOS EXPEDIDOS

Por tener certificado vigente, de grado, se ha expedido el nuevo título de maestra de Instrucción Primaria a Amelia Estrada Velázquez, de Palma Soriano; a Angela Riera Ferrer, de la Habana; a Pura Aranegui Sierra, de San Nicolás, y a Cristina Ferrer Eechevarría, de la Habana.

Corresponden a estos títulos los números comprendidos del 931 al 934.

LA ASOCIACION DE PADRES DE FAMILIA

Con el fin loable de acercar a los padres de familia a la escuela y a los maestros, y para proteger a los niños necesitados, se constituyó una de estas asociaciones en la Escuela Nº 87, que dirige el doctor Augusto Rodríguez Miranda.

La Junta Directiva de dicha sociedad quedó constituída en esta forma:

Presidente: Juan Trujillo Marín; vice presidente: Inocencio López Chávez; secretario: Alberto Fernández Vázquez; vice secretario: Vicente Rigal; tesorero: Augusto Rodríguez Miranda; vice tesorero: María A. Insúa. Vocales: Lorenzo García; José Acosta; Estrella Sigarroa; Mercedes de León; José Luis Bravet; Alberto Moreira; Manuel Jorganes; Dolores Vázquez; José Pérez; Juana Bacallao; Angela Mauriz; Isabel Hernández; María Morato; María Teresa Luis; Elena Peláez; Alberto Dieppa.

Uno de los primeros actos en que ha puesto de manifiesto la importancia de esta sociedad ha sido un gran reparto de zapatos entre los alumnos necesitados de la referida escuela.

Nos complacemos en felicitar al director y maestros de la Escuela 87 y a los padres que han tomado parte en esa obra digna de elogio e imitación.

LICENCIAS

El señor secretario se ha servido conceder la licencia por maternidad que determina el artículo 231 del vigente Reglamento, a las siguientes maestras: María Isabel Cervera, de Mariel; Ernestina Consuegra de Peraza, de Cienfuegos; Pastora Bazán de Reguero, de Manzanillo; y Celsa Bello Salgado, de Victoria de las Tunas.

NOMBRAMIENTOS

También han sido aprobados los nombramientos de las maestras María Antonia Mónica Bárcena Alfonso; Ocilia Delgado Blanco; Fulgencia Edelmira Bernal Peña y Emelina Fe de la Rosa Ruiz, Mirsa Delgado Blanco y Margarita J. L. de la Huerta Aguilar, de Melena del Sur; Eulalia Aleu Arrebola, de Camagüey.

TRASLADOS

Asímismo se han aprobado los traslados de maestros siguientes: Concepción González, del aula única de la Escuela 23, al aula única de la Escuela 20, situada en Fábrica de Hielo; Braulina Fandiño, del aula única de la Escuela Nº 20, situada en Fábrica de Hielo, al aula 5ª de la Escuela Nº 6, e Ignacia Betancourt, para el aula 4ª de la Escuela Nº 4, todas de Camagüey. Caridad Granda Díaz, de la Escuela Nº 12, para la número 27, y Nieves Rodríguez Machín, de la Escuela Nº 27 para la número 3 (de San Juan y Martínez). Juana Pozo, de la Escuela Nº 17, para la número 14, y Antonia Amor, de la Escuela Nº 14 para la número 10, de San Luis (Pinar del Río). Ercilia López y Perdomo, del aula única de la Escuela Nº 25, situada en la finca Mena, al aula única de la Escuela Nº 7, situada en la finca Achurí, de Jovellanos. María de la Cruz Ortega, de la Escuela Nº 18 al aula 6ª de la Escuela Nº 8. Rafael F. González, de la Escuela Nº 20, para la Escuela Nº 18 y Aracely Astorga, de la Escuela Nº 14 al aula 2ª de la Escuela Nº 7, de Sagua la Grande. Juan Valdés Castillo, del aula 2ª de la Escuela 7, para el aula 1ª, de la Escuela 4, de Guanabacoa; y Albertina Espino, de Díez, del Jardín de la Infancia Nº 9, al número 10 de Santiago de Cuba.

RATIFICACIONES

Se han aprobado las ratificaciones siguientes: María de los Angeles de la Torre Rubio, de Pinar del Río e Isabel María Guerrero Rivadulla, de Guamacaro.

PERMUTAS

También se han aprobado las permutas de las maestras que se expresan a continuación: Ignacia Betancourt y Clorinda Cosío, de Camagüey. Librada Mejías y Amada Mejías, de Guantánamo., Obdulia Brito y Carmen Comas, de Camagüey.

Ha quedado aprobado, también, el nombramiento de la maestra de Kindergarten, señorita Esther Reyes, de Regla.

DE LA COMISION DE BELLAS ARTES

Ayer visitaron en su despacho del Senado al vicepresidente del mismo (señor Alberto Barreras) los señores Juan E. Hernández Giro y Antonio Rodríguez Morey, presidente y vocal-secretario, respectivamente, de la Comisión de Bellas Artes, para interesar la inserción de la Escuela de San Alejandro y del Museo Nacional en la nueva ley de mejoras de los Institutos. Salieron altamente complacidos de su visita al senador Barreras, a cuya iniciativa y noble celo se deberá la reorganización general de la enseñanza en Cuba.

NO DIGA GASEOSA: PIDA
Salutaris
EXTRA PURA
LA MEJOR

M.E.C.D. 2016

CRONICA CATOLICA

A LOS CATOLICOS DE MARIEL

Dentro de pocas semanas nuestro templo restaurado se abrirá al culto con la grandiosidad que requiere el Ritual católico en tales casos. El pueblo de Mariel, el pueblo bueno, el castizo siente verdaderas ansias de que llegue el día, para rendir culto a Dios en la nueva iglesia que tantos sacrificios va costando. Se inaugurará aunque no todo esté completo. Faltan las torres, y no todo lo hecho está pagado, pero todo se andará. Las obras grandes pocas veces se han llevado a cabo sin interrupciones. La nuestra no deja de tener su importancia. Ha sido hecha por suscripción y de reducida cantidad pecuniaria cuanto en la obra se ha invertido tal vez estaríamos más cerca de treinta mil pesos que de veinte mil.

¿Se hará procesión y se traerá música para la fiesta? Y ¿quién costeará los gastos?

Católicos de Mariel, ¿no os parece justo que vuestra Patrona salga en procesión ahora al inaugurarse la iglesia ya que en su día no se le pudo hacer fiesta?

Pues si así lo crees no le niegues tu óbolo a la comisión que llegue a pedir tu concurso. De tí depende que haya procesión y música.

(De "El Faro" del Mariel).

LOS SIETE DOMINGOS DE SAN JOSE EN EL TEMPLO DEL CORAZON DE JESUS.

(Continuación)

Domingo 2o. Febrero 7.

La Santa Misa ofrecida sobre la tierra como oblación propiciatoria.

Durante la semana se rezará la siguiente

Oración Oh Santo Patriarca! Ofrezco por tu mediación al Dios misericordioso todas las Misas de esta semana en toda la Iglesia para que por ellas aplacado reciba la muerte de los que hoy van a morir en sacrificio de expiación por sus pecados, y como oblación agradable a sus divinos ojos.

A las 8, Misa de Comunión. A las 9, Misa solemne y Sermón. Imposición de medallas". (Concluirá).

LOS SIETE DOMINGOS EN EL TEMPLO DE LA MERCED

Invitación

El R.P. Director, la Junta Directiva y Camarera de San José invitan a usted y a su distinguida familia para los Siete Domingos y fiesta a San José que la Milicia Josefina consagra este año, en la Iglesia de la Merced, con la solemnidad que le caracteriza.

Cultos

El domingo 31 de Enero, empiezan los Siete Domingos.

La misa de Comunión general de los Siete Domingos será a las 7 y media, y a las 8 la cantada.

A las 9 la misa tradicional de la Milicia Josefina, y que, con algunas variantes, es como sigue. Misa rezo de los Siete Domingos, canto popular y recitaciones.

Un grupo de Serafines harán la Guardia de honor a San José durante el Santo Sacrificio de la Misa.

Antes de empezar la misa de 9 serán bendecidos dos hermosos ángeles obra del afamado escultor señor Domingo Argudín, y la Madrina será la señora Nena Soto Navarro de Altuzarra, que es la que los regala a la "Milicia Josefina".

Advertencia.— Si alguna persona o familia quiere costear uno, o varios o todos los domingos, lo pueden avisar con anticipación.

Ejercicios de los Siete Domingos de San José. Es esta devoción muy agradable al Santo Patriarca y provechosísima a todos los fieles Consiste en comulgar siete domingos consecutivos y meditar en ellos, aunque sea breve rato, los dolores y gozos del castísimo esposo de la Virgen, rogando, al visitar alguna iglesia el oratorio público, según la mente del Sumo Pontífice, para lucir las indulgencias concedidas. Puede practicarse esta devoción en cualquier tiempo del año, aunque es más oportuno el de los siete domingos que preceden inmediatamente a la fiesta del Snto.

CONSAGRACION DE LAS FAMILIAS JOSEFINAS A SAN JOSE

Augusto Jefe de la Sagrada Familia, protector modelo y guía de las familias cristianas, os ruego que seáis padre y protector de la mía, que se consagra a Vos. Haced que reine en ella el espíritu de la fe y de religión, la santa fidelidad a los mandatos del Señor y de su Iglesia, la paz unión de los hijos de Dios, el desprendimiento de los bienes terrenos y el amor de los únicos verdaderos. Velad por todos nuestros intereses, que el Señor se digne, mediante Vos, bendecir nuestra casa como bendijo en otro tiempo la casa de Faraón por otro José. Haced, sobre todo, que cada uno de los miembros de nuestra amada familia obtenga la gracia de vivir y morir en el amor de Jesús y María. Amén.

El Director de la Milicia Josefina consagrará las personas y familias que lo desean y pidan al Patriarca San José, tanto en su altar de la iglesia de la Merced, como en sus respectivas casas, asentándolos en un libro que la Congregación tendrá preparado.

SOLEMNE FIESTA A SAN JOSE

A las 7 y media, misa de Comunión general. A las 9 la misa solemne con orquesta y sermón.

A las 5 p.m. Exposición de S. D. M., rezo del Santo Rosario, ejercicio del día, plática, Reserva y Procesión.

Día 20. A las 8 misa por los difuntos milicianos.

Indulgencias. Plenaria en cada domingo. Los que no saben leer, y dicen donde las oraciones de los Siete Domingos no se practican en público, recen en vez de estas oraciones siete Padre Nuestros, siete Avemarías y Gloria.

Máxima. Acudid a José, y haced cuanto él os dijere. (Génesis, 1.55).

Virtud. Practicar los Siete Domingos de San José, e inducir a otros tan saludable devoción.

Resolución. Son los Siete Domingos el tiempo más oportuno para traer a San José nuevas socias, e inscribirse en la "Milicia Josefina", imponiéndose su medalla, porque, como dice San José "Si queréis que os conceda toda clase de gracias, y hacer algo que me sea grato, no dejéis pasar ningún día sin rezar con toda devoción algunas oraciones en memoria de los siete dolores con que fué afligida mi alma, y de los siete gozos con que fué consolado mi corazón durante los días que pasé en la tierra en unión de Jesús y María"—

La Directiva.

CONGREGACION DE LA ANUNCIATA

Hoy a las 8 y media de la noche en la sala de sesiones de la Residencia de la Compañía de Jesús de la Habana, celebra junta la Federación Mariana de la Anunciata. A esta junta deben concurrir las Directivas de las Congregaciones de San Ignacio y San Luís (caballeros y jóvenes) y los Presidentes, Vice-Presidentes y Secretarios de las Secciones comunes a ambas Congregaciones.

Las Directivas de las Congregaciones federadas y la de la Federación, tomarán solemne posesión el 7 del próximo febrero en cuyo día se rendirá un solemne homenaje al Presidente de la Federación doctor Ramón G. Echevarría.

ARCHICOFRADIA DEL PURISIMO CORAZON DE MARIA POR LA CONVERSION DE LOS PECADORES.

La Archicofradía del Purísimo Corazón de María, erigida en el templo del Corazón de Jesús, de la residencia de la Compañía de Jesús, y cuyo principal fin es rogar por la conversión de los pecadores, celebra sus cultos mensuales mañana a las ocho, a.m.

Se encarece la asistencia a los cofrades y fieles.

IGLESIA PARROQUIAL DE JESUS DEL MONTE

El 17 del actual la distinguida y fervorosa católica, señora Julia Faez de Plá, ha tributado solemne homenaje al Niño Jesús de Praga, en el cual ofició Monseñor Manuel Menéndez, Párroco de la feligresía.

Pronunció el panegírico Monseñor Santiago G. Amigo, Protonotario Apostólico.

La parte musical fué interpretada por orquesta y voces, bajo la dirección del reputado maestro señor Eustaquio López, organista del templo.

La iglesia lucía un bellísimo decorado floral, debido a la manuficencia de la piadosa dama, la cual fué felicitada por la numerosa concurrencia.

A las dos los fieles, unimos la nuestra.

IGLESIA DEL SANTO ANGEL

El 16 celebró ante la venerada imagen de la Virgen del Carmen, la Misa con que mensualmente la obsequian sus devotos. Monseñor Francisco Abascal, Párroco de la citada feligresía.

Fué amenizada a órgano e instrumentos de cuerda, bajo la dirección del señor Pedro J. Aranda.

El 17 tuvo lugar a las 9 a.m., una solemne función a Jesús Nazareno, en la que ofició de Preste Monseñor Francisco Abascal, asistido de los Padres Saumell y Jiordani.

La parte musical fué interpretada a orquesta y voces, bajo la dirección del organista señor Pedro J. Aranda.

La parte más saliente, el "Miserere de Eslava".

Predico Monseñor Abascal.

El 19, se cantó solemne Misa a San José por la Pía Unión de San José de la Montaña.

Ofició Monseñor Abascal, ayudado de los Padres Saumell y Jiordani.

Los expresados cultos estuvieron muy concurridos.

CULTO CATOLICO PARA HOY

El Jubileo Circular en San Nicolás.

En el templo del Corazón de Jesú. Misa cantada con exposición del Santísimo Sacramento.

En los demás templos, Misa cantada a Jesús Nazareno.

En San Francisco, a las 7 y cuarto p.m., Corona Seráfica y Vía-Crucis.

CULTO CATOLICO PARA MAÑANA

Piadoso ejercicio de sábados en honor a San Gabriel de la Dolorosa, en la capilla de los Pasionistas.

En Reina, al Purísimo Corazón de María por la conversión de los pecadores.

En los demás templos, además de las misas de costumbre, al toque de oraciones, Salve cantada.

UN CATOLICO

DIA 22 DE ENERO

Este mes está consagrado al Niño Jesús.

Jubileo Circular.— Su Divina Majestad está de manifiesto en la iglesia de San Nicolás.

Santos Vicente, diácono, Anastasio, carmelita, y Víctor, mártires; Gaudencio, confesores.

San Anastasio martir: Fué persa de nación. Sirvió algún tiempo en las tropas del rey Cosroas, y después de la toma de Jerusalén, cuando llevaba la cruz de Cristo a Ctesifon, quiso saber que motivo tenían los cristianos para hacer tanta estimación de dos maderos que habían servido para ajusticiar a un hombre.

Informado de todo, y bien instruido en la Religión Cristiana, recibió el bautismo, y vivió algun tiempo en el monasterio de San Anastasio, cuyo nombre tomó. Siete años empleó en los ejercicios más humildes y más perfectos de la vida monástica. Movido de una ardiente deseo de derramar su sangre por amor de Jésucristo, pidió y obtuvo licencia para pasar a Cesárea. Supo que ciertos soldados de la guarnición hacian algunos maleficios; reprendiólos, y echaron mano de él. Confesó que era cristiano, y sufrió con heroica constancia azotes y todas las incomodidades de una rigurosa prisión.

Confortóle el Señor con una aparición de mucho consuelo, y en fin coronó su santa vida con el martirio, habiendo sido ahorcado por la confesión de la fé, el día 22 de Enero del año 628.

Resultado de los juegos de basket efectuados ayer en el Nort

New York, enero 21 de 1926—Veanse a continuación los resultados de los matches de basket ball efectuados ayer en los distintos circuitos de la Unión Americana:

Navy 40, Buckenell 14.
Savage 39, Alumni 33.
Princento All-Stars 41, Lawrenceville 29.
Army 47. Georgetown 20.
Harvard 36, Holy Cross 17.
Syracuse 40 N. Y. U. 20.
Purdue 38. Northwestern 35.
Forsythe J. H. S. 25. McKelway 11 (105 rounds).
Mangin J. H S. 28, McKelway 24 (115 ponds).
Savage School Girls 42, Alumnae 21.
Columbia 33, Coronell 24.
Ohio State 30, Illinois 18.
Oklahoma 40. Drake 25.
Yale Fresh 23. Princeton Fresh 19.
Stevens 25, Haverford 9.
Peddie 41. Plantfield 21.
Lehigh High 31. Rutgers Fresh 26.
Morristown 23, Riverdale 20.
Irving 27. Iiona 25.
Etchical Coulture 24. Franklin 23.
Collegiate 26. Mohegan 18.
Montclair A. C. 40. Connecticut F. C 13.
Union 40, Hamilton 17.
Colgate 33, Buffalo 24
Middlebory 27. Norwich 24.
Amherst 44. Brown 22.
University of Maine 43, Portland Athletic Club 29.
Conn. Aggies 38. Tufts 23.

SPORTFOLIO

Quién es el jugador mas gordo de las ligas mayores?

Cuál es la mayor distancia que un nadador ha recorrido por debajo del agua?

Cuál es la mayor tacada que se ha hecho en un partido de Carambolas por tres bandas?

Quienes componian el trio de uotfiel ders de los New York Yankees en la pasada temporada?

Qué colegio ganó el campeonato intercolegial de basket ball del Este en la pasada temporada?

Cuantas veces Harry Heilman ha terminado como campeón al bate en la liga americana?

Quién es el champion de los Estados Unidos en la división heavyweight amateur

Cuál es el record del mundo para las carreras de bicicletas en una distancia de dos millas?

Cada, que tiempo se efectuan los Juegos Olímpicos?

Cuándo fué jugado por primera vez el basket ball?

Respuestas a las preguntas de ayer

Dick Keer, el célebre pitcher zurdo que pertenecia a los White Sox de Chicago fué perdonado por el Juez Landis a fines de la pasada temporada.

El record de las mujeres para carreras de 100 yardas con patines de hielo es de: 11 2-5 segundos, siendo su poseedora, Miss. GladysRobinson.

Maynard Laswell, de Los Angeles, es el champion de singles en Hand Ball de los Estados Unidos, mientras que Ramón Pérez, del Ferroviario, es el champion de Cuba.

El limite del peso welter weight americano es de 145 libras, mientras que el limite para los ingleses es de 147 libras.

Si un team de basket ball pide un "time-out" y después de consumirlo, tardan un poco mas en reanudar el juego, debe contarsele foul técnico al capitán del team.

Los Gigantes adquirieron al pitcher Kent Greenfield directamente del club Portsmouth en 1923.

Jack Dempsey ha propinado unos 47 knocks outs en su carrera pugilística.

El record para las carreras de 100 millas es de 13: 16: 30 hechos por Charles Rowell de New York en 1882.

El record de las mujeres para el lanzamiento del disco es de: 98 pies con 2 pulgadas, siendo su poseedora Miss. Nellie Carrol del Florida State College.

Roger Honrsby está con los Cardenales de St. Luis desde el año de 1925.

EL PROXIMO DOMINGO SE INAUGURA EL CAMPEONATO DE BASE BALL INVERNAL

El domingo entrante se celebrará en los terrenos de Víbora Park la inauguración del gran Campeonato de Base Ball invernal entre cinco potentes clubs, formados con lo mejorcito de los players amateurs y semi-profesionales.

Los juegos señalados para el día inaugural son:

Deportivo de Sanidad y Sociedad Areca, en el primer match.

Aduana y Deportivo de Arroyo Naranjo, en el segundo.

A continuación publicamos la lista de los players que figuran en cada uno de los clubs de este nuevo circuito:

"Deportivo de Sanidad": José R. Zubieta; Cesáreo García; Santiago Lazo; Bernabé Quintana; Hermenegildo Romero; Calixto Romero; Cándido García; Julio Morrón; Tomás Reyes; Víctor Dacal; Mario Acosta; Aniceto Maestrey; Francisco Clavel; Adolfo Marín; Andrés Jiménez; Oscar Reyes. — "Deportivo de Hornos": Rafael Ruiz; Rogelio Alonso; Miguel Solís; Luis Romero; Pedro Ruiz; José García; José A. Atán; Enrique Cruz; Julio Izquierdo; Miguel Albizu; Victoriano Aranzay; Francisco Quevedo; Fernando Alonso; Antonio Díaz; Eugenio García; Oscar Reguera. — "Sociedad Areca": Agustín Cervantes; Jorge López; Gaspar Sotelo; Alfonso Sesma; Ramón Mirabal; Mario Rodríguez; Manuel Fernández; Aureliano Zaldívar; Leopoldo Alarcón; José Hernández; José González; José Noalla; Manuel Zaldívar; Ramón Carcas; Jesús Piedrahita; Oscar Jordán; Juan Carbonell; Manuel Morales; Vicente Pérez; Emilio Escudero; Narciso Valdés; Andrés Paredes. — "Deportivo de Arroyo Naranjo": José Trujillo; Publio Martínez ;Manuel Valdés; Ramón Fernández; Juan Navarro; Andrés Guzmán; Juan Paleo; Mariano Fina Gravier; Oscar Alciaga; Armando Cuervo; Carlos T. de la Gliera; José Parapar; Abelardo Marrero; Agustín Jiménez; José Fernández; Armando Rodríguez; Arturo Montiel; Miguel Lauona. — "Sociedad Aduana": Pastor Velasco; Juan Oliva Cardona; Roberto Ariza; Sándido Torre; Angel Trujillo; Antonio Pérez Sosa; Eliseo González; Fernando Gay Méndez; Benito Martín; Ernesto Cardona; Armando Cardona; Catalino González; Miguel Ortega; Mario Ramos; Evelio Valdés; Ambrosio Gálvez; Luis Valdés.

Certifico: que los players que aparecen en la relación que antecede, han sido aprobados con esta fecha, para figurar en los clubs que se mencionan. Habana, enero 21 de 1926.—Vto. Bno.: JOSE MENDEZ, Presidente; JULIO E. VASSEUR, Secretario.

LOS SENADORES NO QUIEREN FIRMAR LOS NUEVOS CONTRATOS

TAMPA, Florida, enero 21.—(U. P.)—Con el manager Bucky Harris y la mayoría de los principales jugadores de los Senados del Washington negándose a firmar los contratos si no les dan más dinero. Clark Griffith, Presidente del club, declaró hoy que comenzará su temporada de training con los pocos que han firmado y "un grupo de manigüeros" antes de aceptar las exigencias de cualquiera de los que se mantiene fuera del club, según una información exclusiva que publicará mañana por la mañana el "Tampa Telegraph".

"Creo que el ganar el pennant dos veces seguidas ha servido para embborrachar a esos jugadores", se dice que declarado Griffith, al anunciar que 24 de sus jugadores no han querido firmar los contratos.

"Están locos de dinero, aunque todos ellos reciben sueldos que les permiten lujos que nunca soñaron antes de jugar con el Washington.

"Comenzaré la temporada con un grupo de manigüeros y unas cuantas estrellas que ya ha nfirmado, antes que aceptar sus exigencias. No estoy preocupado por la necesidad de obtener un manager. Eso, será fácil".

Según la inforación del "Telegarph" los que no han firmado son:

"Bucky" Harris, Ruether, Ruel, Mc Neely, Marberry ,Joe Harris, Colevleskie, Goslin, Myers, Archdeacon, Judge, Jeanes, Liebold, Mc Gee, Lyle, Morell, Scott, Russell, Joyce, Shirley, Zachary, Tate, Thomas y Veach.

Entre los que han firmado—una docena—está Walter Johnson, con quien se dice que Griffith ha llegado a un acuerdo fácilmente.

Scott, Allen, Russell, Liebold y Veach se espera "que vuelvan a la nanigüa o a cualquier otra parte", según Griffith:

"Bajo ninguna condición aceptaré las exigencias de ninguno de mis jugadores", dice el "Telegraph" que ha dicho Griffith.

"En esto va incluído el Manager Harris. Stanley quiere mucho más de lo que para mí vale. Lo mismo sucede con los demás. Me niego a aceptar sus demandas porque son exobitantes. Quieren asaltarme. Y no lo consentiré.

Mientras tanto, Griffith está jugando golf y no se preocupa, según dice. Pero no pasará mucho tiempo antes de que los Senadores inicien su training aquí.

DEL EJERCITO

CONDECORACIONES

Ayer firmó el Honorable señor Presidente de la República, Decretos, concediendo la Orden del Mérito Militar, a las dos plazas del Ejército siguientes:

Cabo Guillermo Heredia, del Escuadrón 18 de la Guardia Rural, Primer Distrito Militar, de cuarta clase, con distintivo rojo y blanco, pr haber sostenido lucha personal con el malhechor prófugo del Cuartel Moncada, Santiago de Cuba, Lorenzo Chacón y Mesa, en 24 de octubre último, de cuya lucha salió herido y capturado el malhechor.

Al sargento Rafael Madrazo y Palacios, de servicio de Veterinaria del Primer Distrito Militar, de cuarta clase, con distintivo azul turquí, por haber sostenido lucha, personal, servicio en el Ejército, con historial limpio.

MODIFICACION DE UN DECRETO

También firmó el Honorable Preñor Presidente de la República un Decreto, en el que dispone modificar el párrafo 3º de la parte dispositiva del Decreto presidencial número 1155 de 25 de agosto de 1924, publicado en la Gaceta Oficial Nº 53 de dicho año, el cual quedará redactado en la forma siguiente:

"La expresada medalla (se refiere a la medalla interaliada de la Victoria) será distribuída, mediante el pago de ella, al costo de su acuñación, entre las personas siguientes:

(a) Las que hayan pertenecido al Ejército Nacional desde el día 7 de abril de 1917 hasta el día 11 de noviembre de 1918.

(b) Las que habiendo ingresado en el Ejército Nacional con posterioridad al día 7 de abril de 1917, y antes del día 11 de noviembre de 1918, pertenezcan actualmente al Ejército Nacional; y

(c) Las que hayan pertenecido al Ejército Nacional hasta el día 11 de noviembre de 1918, siempre que no hayan sido expulsadas deshonrosamente o separadas del servicio con nota desfavorable, o licenciadas de acuerdo con el inciso (d) del párraro 3º del Artículo 109 del Decreto Orgánico del Ejército.

Las personas que teigan derecho al uso de dicha medalla, de acuerdo con lo que por este Decreto se dispone, podrán usarla aun cuando vistan traje civil, con cualquier prenda que se use. (S. It. Nº 1-1926).

CAMBIO AL REGLAMENTO DE INFANTERIA

Por memorándum número 1 de este año de la Sección de Instrucción, el jefe de Estado Mayor ha impartido su aprobación al cambio número 1 al Reglamento de Instrucción de Infantería, 1924.

SECUESTRADOR DETENIDO

El capitán Sagué, en telegrama de ayer, desde La Maya, dice lo siguiente:

Con fecha ayer sargento Sagué, jefe Sección de Songo, detuvo a Elixer Miró Rodríguez, mexicano, autor del secuestro y exigencia dinero a Sebastián Montel, en el pasado mes de marzo. Ha sido puesto a disposición Juzgado correspondiente.

FEDERACION OCCIDENTAL DE FOOT-BALL ASSN.

ORDEN DE JUEGOS PARA EL DOMINGO 24 DE ENERO DE 1926, EN OPCION AL CAMPEONATO REGIONAL DE 1926

CAMPO DEL OLIMPIA S. C. (COLUMBIA)

Campeonato de Segunda Categoría

8.30 a. m.: Victoria vs Centro Vasco.

9.45 a. m.: Gijonés vs Cantabria.

Campeonato de Reservas

11.00 a. m.: Olimpia vs Santander.

ALMENDARES PARK

Campeonato de Segunda Categoría

1.00 p. m.: Jovellanos vs Juventud Montañesa.

Campeonato de Primera Categoría

2.15 p. m.: Vigo F. C. vs Olimpia.

3.45 p. m.: Fortuna S. C. vs Sports Catalunya.

ESTADO DEL CAMPEONATO REGIONAL DE 1926

PRIMERA CATEGORIA

	J.	G.	P.	E.	Pt.	Gf	Gc
Iberia	5	3	1	1	12	5	2
C. Gallego	4	2	0	2	10	3	2
Olimpia	4	2	0	2	10	10	5
Catalunya	4	2	1	1	9	10	5
J. Asturiana	5	1	3	1	8	8	10
Fortuna	4	2	2	0	8	7	3
Hispano	3	1	1	1	6	3	3
Vigo	5	0	5	0	5	4	8

A—SEGUNDA CATEGORIA

	J.	G.	P.	E.	Pt.	Gf	Gc
Santander	3	2	0	1	8	4	3
Victoria	2	2	0	0	6	10	1
C. Vasco	2	2	0	0	6	2	0
España	3	1	1	1	6	3	4
Covadonga	3	0	1	2	5	4	5
Rovers	3	1	2	0	3	1	0
Jovellanos	2	0	2	0	2	1	6
J. Montañesa	2	0	2	0	2	0	6

B—SEGUNDA CATEGORIA

	J.	G.	P.	E.	Pt.	Gf	Gc
Stadium	3	2	0	1	8	4	2
Compostela	3	2	1	0	7	5	1
Gijones	2	2	0	0	6	4	2
Hatuey	3	1	2	0	5	2	3
Castellana	2	1	1	0	4	2	2
Cantabria	2	1	1	0	4	5	2
Villalegre	3	0	2	1	4	2	6
Atlétic	2	0	2	0	2	2	7

C—SEGUNDA CATEGORIA

	J.	G.	P.	E.	Pt.	Gf	Gc
Baleares	2	2	0	0	6	12	0
Víbora	2	1	1	0	4	5	2
Valencia	2	0	2	0	2	0	15

Habana 18 de Enero de 1926.

J. Reina
Compilador Oficial.

REAPARECERA EL TEAM INFANTIL "EL MUNDO" Y LANZA UN RETO

Pronto saldrá a la arena beisbolera para encontrarse con cualquier novena de su calibre el célebre team de "El Mundo" Infantil, el cual está integrado por jugadores, aunque pequeños, pero de verdadero calibre.

Este tea mrcta para el domingo 31 a cualquier novena, que sea infantil, y se encuentre con calibre para medirse con nuestras fuerzas.

Los retos al Manager Fernando Amey, Monte 302, altos, o Aguila 60.

Véase el line up:

S. López y P. Amey, catchers, R. Fernández, M. Capin y V. López, pitchers, A. Alum, 1ra. base; J. R. Jaime, 2a. Base; V. Cancio, 3ra. Base; J. Ceballos, ss.; A. Martínez, J. Armenteros; H. Bermúdez; J. Cajiao y E. Martí, outfielders.

F. AMEY,
Manager.

DE OBRAS PUBLICAS

HA SIDO AUTORIZADA LA SUBASTA DE LAS OBRAS DEL CAPITOLIO

A propuesta del señor secretario de Obras Públicas, ha sido autorizada por Decreto presidencial, la subasta de la continuación de las obras del Capitolio, ascendentes a tres millones de pesos.

Los que se adjudiquen dicha subasta percibirán el importe de la misma a razón de trescientos mil pesos anuales, durante los diez años de vigencia de la Ley General de Obras Públicas.

Con relación a la mencionada subasta celebraron ayer una importante conferencia diversos arquitectos y contratistas, con el ingeniero jefe del Negociado de Construcciones Civiles y Militares.

SE HA AUTORIZADO EL PAGO DE LOS CUPONES DE INTERESES VENCIDOS Y BONOS AMORTIZADOS DE LA SEGUNDA HIPOTECA DEL AYUNTAMIENTO DE LA HABANA

Por Decreto del señor Presidente de la República, refrendado por el señor secretario de Obras Públicas, se autorizó el pago de los intereses vencidos y cupones amortizados, correspondientes a la Segunda Hipoteca del Ayuntamiento de la Habana, garantizados por la recaudación del Canal de Albear.

LA RECAUDACION DEL CANAL DE ALBEAR

Recaudado por todos conceptos de septiembre 14 1925 a enero 20 1926		$ 939.968.75
Recaudado el día 20 por Atrasos	$ 3.622.83	
Del Ejercicio Corriente	10.892.10	
Recaudado en total		$ 14.514.93
Recaudado por Depósitos Diversos		$ 1.051.00
FONDOS DISPONIBLES:		
En enero 19		$ 288.539.40
En enero 20		303.054.33
FONDOS NO DISPONIBLES: (Por Depósitos Diversos)		
En enero 19		$ 40.672.21
En enero 20		41.012.07

DE COMUNICACIONES

CARTAS ARCHIVADAS

Relación de las cartas certificadas nacionales que se encuentran archivadas en el Negociado de Certificados y Rezagos de la Secretaría de Comunicaciones, en virtud de no haber podido ser entregadas a los destinatarios ni devueltos a los remitentes y los cuales están en dicho Negociado a disposición de unos u otros, mediante identificación.

Caso de no ser reclamados estos certificados serán abiertos oficialmente y el dinero o valores que contuvieren se incautará de ello el Estado. (Artículo 356 del Reglamento del Servicio de Correos).

Cualquier reclamación sobre correspondencia debe hacerse en el plazo de un año, contando desde el día de la imposición.

LISTA No. 433

Remitente: Denis Brumache; Alto Cedro; Oriente. Destinatario: Charles Cecile, Hatuey. — Remitente: Francisco Díaz; Central Ramona. Destinatario: Díaz Fariñas Antonio, Piedrecitas. — Remitente: Gabino Díaz; Puerto Padre. Destinatario: Díaz Urbano; España. — Remitente: Marcelino Díaz; Falla. Camagüey. Destinatario: Díaz Timoteo; Santa Lucía. — Remitente: no consta; Manatí; Oriente. Destinatario: Duboy Carlos para Mnuela Leal; Santiago. — Remitente: Elvira de Quintana; Gilira de Melena; Destinatario: Díaz Antonio; Habana. — Remitente: Benito Delgado; Camagüey. Destinatario: Evano Nerman; Habana. — Remitente: Francisco Castro; Sucursal Camagüey. Destinatario: Fontan Generosa; República Argentina. — Remitente: Jesús Aguiar; Cienfuegos. Destinatario: Fundora Ricardo; Curazao; Puerto Rico. — Remitente: Gabriel Santos: Buenavista. Destinatario: Franco Ramón; Guantánamo. — Remitente: Gabriel Villanueva; Ciego de Avila. Destinatario: Fernández José María; Sagua la Grande. — Remitente: Baldomero- Santos; Coliseo; Destinatario: Fuentes Justo; Florida. — Remitente: Zayas Galiana: Sucursal B. Habana. Destinatario: Gabriel A. S.: Madrid; España. — Remitente: Francisco García; Sucursal Parque Trillo. Habana. Destinatario: García José; España. — Remitente: Adolfo Fernández, Holguín; Destinatario: Guzmán Vicente; Algarrobo. — Remitente: María González; Chaparra: Destinatario: González Alejandro: Alto Songo. — Remitente: C. Alvarez; Ciego de Avila: Destinatario: Gómez Demetrio; Sola. — Remitente: Valentín Díaz: Elia; C. Destinatario: García Ismael; Zaza del Medio. — Remitente: Amadeo Macheau; Sucursal B. Destinatario: Hvarn Gina; New York. — Remitente: Blasa Hernández; Habana. Destinatario: Hernández Vivián: New York. — Remitente: Ranold Williamson: Cueto. Destinatario: Hiot Adina; Jamaica; B. W. I. — Remitente: Félix Daguiso; Central Velasco. Destinatario: ernández Marina; Camagüey. — Remitente: No consta; Sucursal Estación Terminal. Destinatario: Johnson Madys; Miami. — Remitente: Prudencio Deliz; Palma Soriano; Destinatario: James Encarnación. C. Miranda. —Remitente: M. Doltrin; Central Vertientes. Destinatario: Juesie Edith; Ciego de Avila. — Remitente: Ida Dawis; Puerto Padre. Destinatario: Joseph Watter; Céspedes. — Remitente: E. Holerner. abana. Destinatario: Qasecund Eka tequine; Rusia. — Remitente: Rosario Maceo viuda de Blanco: Destinatario: Liomsgbn W.; Columbia. Remitente: George Luan, Manaquitas. Destinatario: Laguna Teresa de: México. — Remitente: P. G. Salomón; Chaparra. Destinatario: Lambrevil Sastre Luis; República de Santo Domingo. — Remitente: Victoriano Pineda; Santa Cruz del Sur. Destinatario: Inque Olimpia; Santiago. — Remitente: no consta; Francisco C. Destinatario: Metellus Rositia; New York. — Remitente: Angela Torres: Placetas. Destinatario: Marquez Ignacio; Habana. — Remitente: Angela Torres: Placetas. Destinatario: Marquez Ignacio: Habana. — Remitente: Faustino Cruz; Herradura. Destinatario: Martínez Amparo. Habana. — Remitente: Andrés Fernández: Ciego de Avila: Destinatario: Montans C. Jesús. Habana. — Remitente: René Reno. Ingenio Río Cauto4 Destinatario: Mariso Elvira: Cueto. — Remitente: Eduardo Alvarez Montesino; Central Jaronú: Destinatario: Montesino Miguel; New York.

Nota:—No use sobre que haya sido abierto después de cerrado.

Antes de depositar una carta en el buzón cuide de que el cierre del sobre esté perfectamente pegado.

El sello de Entrega Especial debe usarse para que la correspondencia sea entregada con mayor rapidez que la ordinaria; pero no significa mayor seguridad. No debe, por tanto, emplearse en el envío de valores o documentos de importancia. Para esta clase de envíos aconsejamos el servicio de certificados.

DEL GOBIERNO PROVINCIAL

PLAUSIBLE INICIATIVA DEL GOBERNADOR

Con fecha 20 del actual el señor Antonio Ruiz, Gobernador de la provincia ha dirigido al Consejo Provincial el siguiente escrito, que bien merece señalarse al aplauso público.

Dice así el mensaje:

"Hállase próximo a inaugurarse en esta ciudad, promovida por la Sociedad Nacional de , Avicultura una exposición avícola y canina, en la que serán premiados los ejemplares más perfectos que se presenten, obtenidos por los criadores nacionales que al mejoramiento de las especies comprenderá esa exposición dedican su actividad y sus conocimientos.

Mejorar las razas, perfeccionándolas, haciéndoles alcanzar el mayor grado de belleza, ha sido y es el objetivo principal a que, en todas las naciones civilizadas, tienden los avicultores, que organidos en asociaciones y celebrando exposiciones anuales, premian el esfuerzo realizado por los criadores, alentándolos a proseguir su obra de mejoramiento de las aves y animales domésticos.

Impuestos los gobiernos de la utilidad y beneficio que esa obra reporta, prestan a esas asociaciones su apoyo oficial, creando premios que estimulen al que a ella se dedica a continuar por el camino emprendido hasta llegar al desideratum de la perfección.

No es posible que este Gobierno atento siempre a hacerse eco de los latidos de la opinión pública, cuando de actos de verdadera utilidad para el procomún se trata, dejara pasar inadvertido, sin prestarle su apoyo, un hecho de tanta significación como es la celebración de esa exposición, que nos coloca en el plano de las naciones más cultas y progresivas de la tierra.

En tal virtud, a ese honorable Organismo me dirijo, en solicitud de que vote un crédito, en cuantía suficiente, para crear un premio digno del Organismo que lo crea, que puesto a disposición de la Sociedad que lleva a cabo el acto, sirva de estímulo, para lo sucesivo, a los que laboran por el mejoramiento de la avicultura y de animal tan inteligente y fiel como es el perro".

La importancia de esta Exposición Avícola para el abaratamiento de la vida y para el impulso que aun necesitan en nuestro país las explotaciones avícolas y sus derivadas, reclaman la más solícita protección oficial, secundando el plausible rasgo que ha tenido el señor Ruiz, Gobernador de la Habana.

MANIFIESTOS

(Viene de la página 12)

Compañía Cervecera: 56,592 botellas. Fábrica de Hielo: 250 cajas malta. Central San Germán: 4 carros y accesorios.

MANIFIESTO 1757.— Vapor japonés MONTREAL MARUS, capitán Terada, procedente de Calcutta y escalas, consignado a Lykes Bros.

DE CALCUTTA

Varias marcas: 5,000 sacos arroz. India: 890 fardos sacos vacios.

PARA MATANZAS

India: 275 fardos sacos vacios.

PARA SAGUA

India: 33 fardos sacos vacios.

PARA NUEVITAS

India: 213 fardos sacos vacios.

PARA ISABELA DE SAGUA

India: 100 fardos sacos vacios.

PARA CIENFUEGOS

India: 50 fardos sacos vacios.

DE RANGOON PARA HABANA

Varias marcas: 17,500 sacos arroz.

DE RANGOON PARA P. TARAFA

India 25 fardos sacos vacios.

PARA PASTELILLO

India: 158 fardos sacos vacios.

MANIFIESTO 1758.— Vapor noruego MABAY, capitán Kinnor, procedente de Mobila, consignado a C. L. Delmas.

American Coal Co: 1,400 toneladas carbon; 1,500 idem idem para Sagua.

MANIFIESTO 1759.— Vapor americano UNITED STATES, capitán J. Grady, procedente de Tampa y escalas, consignado a Luis F. de Cárdenas.

En lastre.

MANIFIESTO 1760.— Goleta hondureña ELENA, capitán Porkka, procedente de Trujillo, consignado a la orden.

En lastre.

MANIFIESTO 1761.— Vivero cubano MARIA J. BELLON, capitán López, procedente de Yucatán, consignado a la Compañía de Pesca.

Con pescado vivo.

MANIFIESTO 1762.— Goleta inglesa INTREGRAN, capitán Kohler, procedente de Pensacola y consignado a J. Costa.

MADERA:

P Gutiérrez Hno: 6,709 piezas madera.

R Cardona: 6,561

ANUNCIOS CLASIFICADOS

ULTIMA HORA

ALQUILERES

CASAS Y PISOS

HABANA

PROXIMO A DESOCUPARSE LOS bajos San Lázaro 199, frescos, claros, zaguán, gran sala, 2 saletas, dos patios, cinco cuartos, baño, cocina de gas. Precio 165 pesos. A-5890.
3156.—26 En.

SAN JOSE 31, BAJOS, SALA, RECIbidor, 3 cuartos, baño intercalado, comedor al fondo, servicio de criados, patio de 9 metros por 2'30 de ancho, acabada de fabricar, 115 pesos alquiler. Llave en los altos de 1 a 3 de la tarde. 3316.—23 En.

PEÑALVER 116 ENTRE SUBIRANA Y ARBOL SECO

Cómodos bajos con sala, dos grandes cuartos, baño completo y cocina. La llave en la misma. Precio $45.
3174 28 En.

AVISO

Se alquila en los altos del Café San Rafael y Aguila, tres departamentos con balcón a la calle cada uno en $60 Informes en el café.
U H 3275-22 en.

SUBIRANA 54, ALTOS

Sala, comedor, tres cuartos, baño completo intercalado, calentador, cuarto de criados, servicio y cocina. Precio $70.00. 3607-31 en.

CARLOS III No. 16-C

Se alquila en 85 pesos con sala, comedor, 3 cuartos, baño completo intercalado, cocina de gas, agua caliente y fría, servicio de criados, se puede ver de 3 a 6. Informan: Teléfono F-2134. 3717.—28 En.

PARA COMERCIO SE ALQUILA UN local acabado de fabricar, propio para lechería, café, fonda, mueblería, efectos sanitarios u otra clase de establecimiento en la calle de Espada y Neptuno. La llave en la panadería.
3753.—27 En.

SE ALQUILA LA CASA ZANJA 127, altos, con sala, saleta, cuatro hermosos cuartos y demás servicios. La llave en los bajos. Informan: Reina 105, altos. Teléfono M-4197. 3760.—26 En

SE ALQUILA EN 70 PESOS EL tercer piso de la casa Cuba 19, entre O'Reily y Empedrado. Llave e informes: Cuba, 29. Dr. Remírez.
3761.—25 En.

SE ALQUILA LA CASA DE AGUILA 309, altos, compuesta de sala, saleta, cuatro cuartos y baño completo. Y la casa Aramburu 23, altos, esquina a San Rafael, compuesta de sala, saleta, cuatro cuartos, cocina y baño. Informes Aramburu 8 y 10. Teléfono U-4776. 3826.—26 en.

SE ALQUILAN LOS ALTOS DE LUZ 10, propios para familia numerosa; sala, saleta, cinco habitaciones y cuarto para criado, comedor, cocina y buenos servicios sanitarios. Está entre San Ignacio y Cuba, próximos a todas las líneas de tranvías. Informes San Ignacio 100, almacén de víveres.
3823.—27 en.

EN $90 MALECON 306, ENTRE ESCobar y Gervasio, modernos altos, y en $45 los bonitos altos de Corrales 226, pegados a Belascoaín. Informan Belascoaín 648, altos, frente a Corrales.
3849.—25 en.

SE ALQUILAN MODERNOS Y VENtilados altos de esquina, 2do. piso, Florida 10, compuestos de tres habitaciones, sala, comedor y baño intercalado. Informan en la bodega,
3734.—25 en.

LAMPARILLA 106, BAJOS, ENTRE Monserrate y Bernaza, sirve para establecimiento o familia en $75 y el 2do. piso de Jesús María 73, entre Compostela y Habana, en $48. Informan Belascoaín 648, altos, frente a Corrales.
3848.—25 en.

SE ALQUILA CASA NUEVA DE DOS cuartos, sala, comedorcito, cuarto de criada, cocina y calentador de gas, baño intercalado completo, tercer piso, precio 50 pesos. Concordia 200, esquina a Infanta. Informan en la misma o en el teléfono M-6823.
3854.—25 en.

CASA MODERNA

Neptuno 101½ esquina a Campanario, se alquila un segundo piso compuesto de sala, recibidor, 4 habitaciones, abundante agua con servicios sanitarios modernos. Precio $120. Informa el portero. 3800-27 en.

ALQUILER

Se alquila por 55 pesos al mes el segundo piso de la casa San Lázaro 316, entre Escobar y Gervasio. Puede verse de 8 a 11 de la mañana.
3795-26 en.

SAN NICOLAS 67

Se alquilan los altos de la calle San Nicolás 67 entre Neptuno y San Miguel, propios para casa huéspedes. Informan en los bajos.
3768-25 en.

Se alquila el alto de Plácido 16, antes Bernaza, con sala, comedor, siete habitaciones, doble cuarto para criados, cocina y dobles servicios sanitarios. Informes y la llave en la joyería de la esquina de Obrapía.
3837.—26 en.

Magnífico local de 700 metros se alquila a dos cuadras de Belascoaín y dos de Carlos III, en Marqués González 60 y medio, propio para industria, depósito o espléndido garage por ser una gran nave sin columnas muy clara y ventilada de lo mejor en su clase. Informan Marina 6, altos. Teléfono U-2228.
3838.—26 en.

En Gervasio 110, se alquilan unos altos muy ventilados y alquiler módico, puede verse a todas horas, la llave y demás informes en Neptuno y M. González, ferretería. Teléfono U-1604. 3803-4.—26 en.

Jesús María 47. Esquina de 200 metros, propia para establecimiento; se alquila con contrato por años. Puede verse de 8 a 11 y de 1 a 5. Informes Teniente Rey 30. Teléfono J-2022. 3699.—30 en.

ESQUINA PARA BODEGA CON SUS armatostes y patente al corriente, contrato público por seis años, sola en las cuatro esquinas, se cede por pequeña regalía, para informes en Animas y Consulado, bodega, Adolfo Fernández. 3810.—26 en.

SE ALQUILA CON MUEBLES LA CASA Malecón 308, bajos, sala, comedor, dos cuartos, cocina de gas, baño con agua caliente. Informan en la misma de 2 a 3 menos los domingos. Teléfono A-6420. 3767.—25 en.

VEDADO

CASA POR APARTAMENTOS

21 No. 352 esquina a Paseo, Vedado. Apartamentos de dos espléndidas habitaciones, cuarto de baño y cocina. Precio: $35.
U H 2324—13 fb.

ALQUILERES DE CASAS

4 entre 15 y 17, acera de la sombra hermosa casa, dos plantas, 6 cuartos grandes, dos baños, cuartos de criados, servicios completos, no garage. Informes y llaves en Paseo 35 entre 15 y 17. U. H. 3052-24 en.

VEDADO, BAJOS, CALLE 28 ENTRE 17 y 19, a dos cuadras de 23, se alquila casa moderna, tres cuartos, sala, comedor al fondo, cuarto de baño moderno con agua caliente. $45. Teléfono F-1183. 3787.—28 en.

VEDADO, BAJOS, CALLE 17 NUMEro 595, entre 26 y 28, cuatro cuartos, portal, sala, comedor al fondo, cuarto de baño intercalado, garage para una máquina, cuarto y servicio de criada. $60. A dos cuadras de 23. Teléfono F-1183.
3788.—28 en.

C NUMERO 264, ENTRE 27 y 29, VEDado, se alquila casa acabada de pintar, sala, comedor, tres habitaciones, baño, cocina, cuarto y servicio para criados. Llave e informes C núm. 268.
3790.—25 en.

JESUS DEL MONTE, VIBORA Y LUYANO

JESUS DEL MONTE

Se alquilan muy cómodos altos en Santos Suárez 3 1-2 casi esquina a la Calzada, con sala, comedor, 4 cuartos baño, cuarto de criados, servicio y cocina. La llave en el No. 1. Precio $60.00.
3174 28 En.

SE ALQUILA UNA CASA EN LA LOma de Chaple. Tiene garage, jardín, portal, sala, hall, tres hermosas habitaciones, baño de lujo intercalado, comedor, pantry y cocina cuartos y servicios de criados. Hay agua abundante. Informan en el Telf. A-0519.
U H 2756-25 en.

SE ALQUILA CASA EN CUETO 91, una cuadra de Concha, sala, saleta, dos cuartos baño intercalado, bonito patio y portal. Informes al teléfono I-1836. 3756.—30 en.

LUYANO, A MEDIA CUADRA DEL tranvía, se alquila la moderna casa, compuesta de portal, sala, recibidor, tres cuartos y demás servicios. Precio 45 pesos. Teléfono I-5221, local 22.
3784.—31 en.

LOMA DE CHAPLE, VIBORA, SE alquilan los bonitos y modernos altos, de esquina, una cuadra del tranvía, San Carlos 2. 3778.—25 en.

SE ALQUILA BONITO CHALET EN la Víbora, calle Carlos Manuel entre Lagueruela y Gertrudis, al lado del parque Emilia de Córdova y Loma Tennis Club: jardín, portal, sala, comedor, tres cuartos, baño intercalado, servicio criado, cocina patio. La llave en la bodega de la esquina. Informan señor Olivares, teléfono F-5013.
3792.—24 en.

ACABADO DE CONSTRUIR SE ALquila el chalet San Lázaro entre Dolores y Tejar, Víbora, a cuadra y media del tranvía, consta de hermoso jardín, portal, sala, recibidor, dos espaciosas habitaciones, baño intercalado, comedor amplio, terraza, cuarto y servicio de criados, agua abundante y hermoso traspatio de doscientos metros, con árboles frutales. Puede verse exclusivamente de nueve de la mañana a una de la tarde. Informan al teléfono I-6809.
3732.—25 en.

Se alquilan casitas altas y bajas a 20 y 22 pesos con dos meses. Para informes, Santa Catalina 6 y 8, Víbora. 3685.—28 en.

HABITACIONES

HABANA

En San Rafael 66, bajos, se alquila una amplia habitación para uno o dos hombres, que tengan buenas referencias. Informan en el mismo lugar. Teléfono M-1920.
Ind. 25 d

SE ALQUILA UNA HABITACION propia para una persona, con muebles y toda asistencia, casa de familia, de pocas personas. Prado 33, altos.
3825.—25 en.

SE ALQUILA UN DEPARTAMENTO, entresuelo de la casa Obispo 111, compuesto de tres piezas, cocina y servicios independientes. Informes en la peletería. Teléfono A-3632.
3806.—25 en.

SE ALQUILA A HOMBRES SOLOS una hermosa habitación en Villegas 77, segundo piso, entre Obrapía y Lamparila. 3676.—31 en.

EN CASA DE FAMILIA DE MORALIdad se alquila una buena habitación a personas solas o matrimonios sin niños o para guardar algún objeto. Lealtad 29, bajos. 3681.—25 en.

SE ALQUILA UNA ESPLENDIDA HAbitación en 13 pesos, también se cede otra a cambio de lavado de ropa de 3 personas y limpiar la escalera, en Habana 226, altos.
3839.—25 en.

Se alquilan espléndidas habitaciones ventiladas, altas y bajas, lavabos de agua corriente, se amueblan si lo desean a personas de moralidad en Industria 80. 3697.—25 en.

Se alquilan habitaciones con lavabos de agua corriente, luz y llavín. Precios módicos. Salud 50.
3735.—30 en.

Se alquilan dos apartamentos en la casa Lamparilla 86 y 88 entre Bernaza y Villegas. Uno con balcón a la calle compuesto de sala, comedor, cocina de gas, tres habitaciones con baño completo, agua caliente, cuarto y baño de criados. Precio $90. Otro en el piso bajo con sala, comedor, cuarto, baño y cocina. Precio $35. U H 3166-22 en.

SE ALQUILAN DOS DEPARTAMENtos altos con sala, recibidor y dos cuartos y una accesoria baja con cuarto y sala independiente en P. Cerrada y Florida. Informan en la bodega. Teléfono A-0232. 3694.—25 En.

HOTEL MANHATTAN

Propietario: A. Villanueva.

Este es el hotel mejor, por las siguientes razones: Por su situación, que da frente al hermoso parque del Gran Maceo; porque todas las líneas de tranvías pasan por su frente; porque todas sus habitaciones (98) tienen baño privado y servicio de teléfono; porque no se conoce otro similar en ventilación y frescura; y porque, además, nadie da un servicio como el nuestro por tan bajo precio. Venga hoy a separar su departamento. Belascoaín y San Lázaro, Hotel Manhattan. Teléfono M-7924 C20 Ind. 1 en.

HABITACIONES

EDIFICIO CORBON

El más céntrico, Industria 72 1|2, a dos cuadras de Prado. Espléndidos apartamentos con gran cuarto de baño, agua abundante, caliente y fría, servicio de criados, ascensor día y noche y sereno en el interior.
UH 3087 18 f.

VEDADO

SE ALQUILA UNA HABITACION con balcón a la calle, baño con agua caliente, con toda asistencia, al principio del Vedado. Teléfono F-4083.
3844.—25 en.

VARIOS

SE ALQUILAN ESPLENDIDAS HAbitaciones en el reparto Almendares, 15 entre 18 y 20, Marianao.
3765.—25 en.

En la Víbora, a una cuadra de la Calzada se alquilan cuartos a $10 y $12, con dos meses. Informes Santa Catalina 6 y 8.
3684.—28 en.

SE NECESITAN

CRIADAS DE MANO Y MANEJADORAS

SOLICITO CRIADA

blanca, de mediana edad, que sepa coser, leer y escribir, para el servicio de matrimonio viejo. Ha de dormir en la colocación, tener muy buenas referencias (no primos). Sueldo $25. Hay cocinera. Chalet F esquina a 25, frente a la bodega. U H 3593-22 en.

SE SOLICITA UNA CRIADA

de mano en Neptuno 163 piso 2º
3749-25 en.

COCINERAS

SOLICITO UNA BUENA CRIADA para cocinar y todos los demás quehaceres de la casa para corta familia, ha de saber coser y ser formal. Informan San Rafael 13, Joyería.
3832.—25 en.

Cocinera. Se pagan $35 a española joven, que sea muy limpia. Ha de saber cocinar y ayudar a la limpieza. Se quieren referencias de las casas en que trabajó como cocinera. Se da uniforme y ropa limpia. Prado 41, tercer piso, de dos en adelante.
3733.—25 en.

VARIOS

ABSOLUTAMENTE GRATIS

La Maison L. Lazaire, de París ofrece gratuitamente a título de propaganda "El Barómetro del Amor" a toda persona que lo solicite, a cuyo efecto le rogamos se sirva enviarnos un sello de dos centavos para el franqueo del mismo a vuelta de correo. L. Silvero Aguila 232. Habana.
U H 2382—21 en.

REPRESENTANTES COMISIONISTAS se necesitan en todas las poblaciones de Cuba para producto alemán necesario. Remitiendo diez sellos rojos, se manda muestra. Aguila 104, Roca.
3703.—29 En.

SE NECESITA UN MUCHACHO PAra aprendiz en la zapatería El Modelo, Bernaza 36. 3836.—26 en.

SE SOLICITA TAQUIGRAFO INGLES y español con pocas pretensiones y con mucha práctica, no principiantes. Informes exclusivamente de 7 a 9 de la mañana. Sr. Villegas, San Lázaro 254, bajos. 3830.—25 en.

NECESITO PERSONA QUE DISPONga de $500 y que haya trabajado en comercio al detalle, daría sociedad a mitad de utilidades en pequeño comercio bien montado y bien situado, se garantiza el dinero que se entrega, para más informes en Animas y Consulado, bodega, preguntar por Adolfo Fernández, de 2 a 10 de la noche.
3809.—26 en.

SOLICITO 100 PERSONAS DE AMbos sexos para un trabajo fácil y decente, pueden ganar 4 pesos diarios. M número 6, entre 11 y 13, Vedado.
3843.—25 en.

Se solicita un grabador. Platería Iglesias. Máximo Gómez 118.
3750.—25 en.

AGENCIAS DE COLOCACIONES

AL COMERCIO, EMPRESAS, INDUSTrias y oficinas particulares ofrecemos, recomendarles inmediatamente y con las mejores referencias de honorabilidad y competencia, señoras y señoritas para desempeñar puestos de empleadas, oficinistas, cajeras, telefonistas, dependientas, etc. Igualmente podemos ofrecerles hombres para cargos de confianza y otros; corresponsales, contadores, mecanógrafos, taquígrafos, administradores y empleados para centrales azucareros y fincas, técnicos y expertos—nacionales y extranjeros—en cultivos, crianzas y fabricación de productos alimenticios. Servicio gratuito y ahorro de molestias, sin costo alguno se lo ofrece la Speciality Products Co., Padre Varela 648, altos, teléfono M-6647.
3850.—25 en.

SE OFRECEN

CRIADAS DE MANO Y MANEJADORAS

SE DESEA COLOCAR UNA PENINsular para criada de mano, sabe cumplir con su obligación. Informan: Cuba, 133, bajos. Teléfono A-6693.
3707.—25 En.

DESEA COLOCARSE UNA MUCHAcha española para criada de mano o para matrimonio solo, entiende un poco de cocina, desea casa de moralidad. Teléfono I-5148. 3692.—25 En.

SE COLOCA UNA JOVEN ESPAÑOLA de criada de mano o manejadora, es cariñosa con los niños. Informan: Compostela 145 y medio, altos de la Princesa. Teléfono M-7268.
3674.—26 En.

SE DESEA COLOCAR UNA MUCHAcha española para criada de mano o para los quehaceres de una corta familia, no se coloca para el Vedado. Teléfono U-3634. 3759.—25 En.

SE DESEA COLOCAR UNA JOVEN española de criada de mano o siendo un matrimonio solo no le importa cocinar. Calle Porvenir número 13, entre Habana y Compostela.
3751.—25 en.

UNA JOVEN ESPAÑOLA SE DESEA colocar de criada de mano o manejadora, no le importa ir con un matrimonio, tiene buenas referencias. Teniente Rey 61. 3754.—25 en.

SE OFRECE UNA JOVEN ESPAÑOla para criada de mano, muy trabajadora, lleva tiempo en el país y tiene buenas referencias de casa particular. Teléfono M-8792.
3819.—25 en.

UNA JOVEN ESPAÑOLA DESEA COlocarse de criada de mano o de manejadora, tiene referencias, desea casa de moralidad. Informan al teléfono U-4669. 3817.—25 en.

SE OFRECEN

SE DESEA COLOCAR UNA SEÑORA de criada de mano o de manejadora, sabe tratar con los niños y es muy cariñosa con los niños, es formal y trabajadora y tiene buenas referencias. Informan Línea 150, entre 16 y 18, teléfono F-5141.
3786.—24 en.

SE DESEA COLOCAR UNA JOVEN española de manejadora, criada de mano o de cuartos, tiene buenas referencias. Informes Carmen número 4. Teléfono M-8871. 3774.—25 en.

DESEA COLOCARSE UNA MUCHAcha española para criada de mano o de cuartos, entiende de cocina, para matrimonio solo. Informan Industria 67, tel. A-2279. 3783.—24 en.

SE DESEA COLOCAR UNA ESPAÑOla de criada de mano o manejadora, lleva tiempo en el país, tiene muy buenas referencias. Informan Dragones 7. Teléfono A-6903.
3716.—25 en.

SE DESEA COLOCAR UNA JOVEN española para criada de mano o manejadora; tiene quien la garantice, teléfono F-1146, calle H esquina a 7, Vedado. 3770.—25 en.

DESEA COLOCARSE UNA MUCHAcha española de criada de mano o manejadora, es formal y trabajadora, tiene quien responda por ella. Teléfono M-8492. 3841.—25 en.

UNA JOVEN ESPAÑOLA DESEA COlocarse de criada de mano o para cuartos, sabe coser y bordar, también se coloca de manejadora, es muy formal, no tiene pretensiones, sabe cumplir con su obligación. Informan Vedado, calle 20 entre 11 y 13, teléfono F-1435. 3854.—25 en.

DESEAN COLOCARSE DOS JOVENES españolas para criadas de mano o manejadoras. Santa Clara 16, hotel La Paloma, teléfono A-7100.
3811.—25 en.

CRIADAS PARA LIMPIAR HABITACIONES Y COSER

JOVEN ESPAÑOLA EDUCADA EN Madrid, se ofrece para coser y servicio de cuartos en familia de moralidad. Informan: Teléfono FO-1159.
3675.—28 En.

DESEAN COLOCARSE DOS MUCHAchas españolas, una sabe cortar y coser y también se coloca para cuartos; la otra para manejadora o para hacer la limpieza de una casa por horas. Informan en el teléfono M-5317. Compostela 110. 3762.—25 En.

DESEA COLOCARSE UNA JOVEN con familia de moralidad para cuartos o de comedor, tiene buenas referencias. Informan al teléfono U-4669.
3818.—25 en.

DESEA COLOCARSE UNA MUCHAcha española para cuartos, entiende de costura, es seria y fina en todos sus modales, tiene buenas referencias. Informes Teléfono M-7479.
3781.—25 en.

CRIADOS DE MANO

SE OFRECE UN CRIADO DE MANO práctico, fino en toda clase de servicios, joven, honrado, limpio, de inmejorables referencias. No tiene pretensiones. Teléfonos A-4265 y M-7122.
3827.—25 en.

CRIADO DE MANO, ESPAÑOL, MUY práctico, de mediana edad, con grandes referencias sabe servir a la grand carta y a la rusa, es artista en corbeilles, adornos y centros de mesa, con flores naturales, siempre diferente, desea casa particular. Informan: José Pérez Jardón. Teléfono M-5287. 3824.—25 en.

CRIADO DE MANO SE OFRECE PAra casa particular, tiene buenas referencias de las casas de donde ha trabajado. Informan al teléfono F-O-1201. 3777.—24 en.

SE OFRECE UN PRIMER CRIADO de mano, para servir en casa de moralidad, no se coloca sino reune esas condiciones, tiene buenas recomendaciones de casas que ha trabajado. Informan en Belascoaín 31, altos de La Fortuna. Teléfono M-8921.
3805.—25 en.

SE OFRECE UN BUEN CRIADO DE mano, sabe servir bien a la mesa, es limpio, ha trabajado en la Habana y tiene referencias. Teléfono M-7122.
3690.—25 en.

SE DESEA COLOCAR UN CRIADO en casa particular, tiene buenas referencias de las casas donde ha servido, está muy práctico en todo el servicio de criado, cinco años de práctica. Informan San José 110. Teléfono M-6683.
3705.—25 en.

JOVEN ESPAÑOL DESEA COLOcarse de criado de mano en casa particular, ha trabajado en casa particular en el Vedado y tiene referencias. Tel. A-3090. 3772.—25 en.

CRIADO DE MANO SE OFRECE UN joven peninsular, acostumbrado a casas finas, sabe servir la mesa con perfección y planchar ropa de caballero, tiene buenas referencias. Informan al teléfono U-3020, tren de lavado.
3347.—25 en.

COCINERAS

SE DESEA COLOCAR UNA JOVEN española para coeinar y limpiar para corta familia, no duerme en la colocación. Informes al teléfono U-3562. San Lázaro y Marina, bodega.
3726.—25 En.

DESEA COLOCARSE UNA GENEral cocinera y repostera de color pudiendo dar las mejores referencias de las casas en que ha servido. Sitios, 155, entre Escobar y División.
3695.—25 En.

SE DESEA COLOCAR DE COCINERA una señora del país, sabe hacer dulces, calle 15 número 251, entre Baños y F, Vedado. Teléfono F-4870.
3752.—25 en.

DESEA COLOCARSE UNA BUENA cocinera española, lleva tiempo en el país, lo mismo para la limpieza, tiene buenas referencias. Habana 87, entrada por Lamparilla, altos de la bodega. 3755.—25 en.

DESEA COLOCARSE UNA COCINERA española, cocina criolla y española, entiende de repostería, lo mismo casa particular que comercio. Informan Peñalver 1, bodega. Teléfono A-7703.
3757.—24 en.

SE DESEA COLOCAR UNA JOVEN española de cocinera o en casa de corta familia para limpiar y cocinar. Informan Bernaza 32, altos.
3835.—26 en.

COCINERA ESPAÑOLA DE MEDIA na edad y buena conducta, desea colocarse en casa particular o del comercio. Lleva tiempo en el país y cocina a la criolla y española. También entiende algo de repostería. No se coloca menos de 30 pesos. Informan por el teléfono M-7097 o San José 78, preguntar por Matilde.
3825.—25 en.

DESEA COLOCARSE UNA SEÑORA de mediana edad de cocinera, sabe hacer dulces, no se coloca menos de 30 pesos, para cocinar solo. Informan al tel. U-4669. 3816.—25 en.

SE DESEA COLOCAR UNA SEÑORA de cocinera si es casa de poca familia, no le importa limpiar también, desea casa de moralidad. Informan en Línea 150, entre 16 y 18, teléfono F-5141. 3785.—24 en.

SE COLOCA COCINERA ESPAÑOLA con práctica y referencias, prefiere para Vedado, no duerme en la colocación. Calle B número 14, entre Línea y 11, Vedado. 3775.—25 en.

SE OFRECE UNA MUCHACHA PAra cocinar y hacer alguna limpieza, sabe cocinar, tiene quien la recomiende, calle Bella Vista, solar 3, esquina a Santa Lutgarda, Reparto San Leonardo, cerca del paradero Lacret, del Puente de Agua Dulce.
3799.—25 en.

SE OFRECEN

DESTA COLOCARSE UNA MUCHAcha peninsular para todos los quehaceres de una casa o para cocinar sólo, duerme fuera. Informan Obrapía 71. Teléfono A-3126. 3779.—24 en.

DESEA COLOCARSE UNA ESPAÑOla para cocinar o criada de mano, sabe cumplir con su obligación. Informan Morro 1, teléfono A-1815.
3802.—25 en.

SE DESEA COLOCAR UNA ESPAÑOla de cocinera, cocina a la criolla y española, no le importa hacer plaza, no saca comida, tiene buenas referencias de donde trabajó. Informan Santiago 5 y 7. 3680.—25 en.

Desea colocarse una joven de cocinera, es repostera, tiene recomendaciones. Informan al tel. A-0825.
3840.—25 en.

COCINEROS

SE DESEA COLOCAR UN BUEN cocinero español en casa de comercio o particular, hotel y sabe repostería. Para informes: Teléfono A-3090 y en Virtudes 96, cuarto 41, sale al campo.
3758.—25 En.

SE OFRECE UN COCINERO MUY práctico en toda clase de comidas, habilidoso en comidas especiales, agradable sazón, limpio y práctico en lunch y banquetes. Para casa particular, de comercio, hotel, restaurant, etc., no tiene pretensiones. Teléfonos A-4265 y M-7122. 3828.—25 en.

SE OFRECE UN BUEN COCINERO asiático, cocina a la española y criolla, sabe de repostería, muy limpio y buenas referencias de casa particular. Teléfono M-8792. 3830.—25 en.

SE DESEA COLOCAR UN JOVEN DE cocinero para casa de comercio o almacén, sabe de cocinero y repostero y tiene buenas recomendaciones de casa particular. Informan Vedado, 21 y D, altos de la bodega.
3791.—25 en.

SE OFRECE BUEN COCINERO REpostero de color, tiene referencias. No le importa salir al campo. Teléfono M-7122. 3689.—25 en.

DESEA COLOCARSE UN SEÑOR DE mediana edad para cocinero para establecimiento o casa de huéspedes o encargado de alguna casa. Es formal. Reina 14, bajos, interior. Tel A-1537.
3861.—25 en.

Se ofrece un cocinero blanco para casa de huéspedes o casa de comercio, cocina a la española y criolla, tiene buenas recomendaciones. Informan Cienfuegos 14. Teléfono A-5996, pregunten por Domingo.
3744.—25 en.

CRIANDERAS

JOVEN ESPAÑOLA DE 22 AÑOS DE edad, desea colocarse de criandera en casa de buena familia, tiene abundante leche, 2 meses de haber dado a luz, también se coloca a media leche. Informes y ver su niña. Tamarindo número 30. Jesús del Monte.
3693.—25 En.

CHAUFEURS

CHAUFFEUR ESPAÑOL CON 5 AÑOS de práctica desea colocarse en casa particular, es persona seria y con buenas referencias. Informes Teléfono M-6661 U H 3568-22 en

SE OFRECE CHAUFFEUR CON 7 años en casa particular y buenas referencias, sin pretensiones. Teléfono F-5262. 3730.—25 En.

SE DESEA COLOCAR UN CHOFER en casa particular o comercio, tiene referencias y 6 años de práctica y conoce toda clase de máquina, sin pretensión. Informa: M-2588.
3748.—25 En.

CHAUFFEUR ESPAÑOL desea colocarse en casa de comercio o particular, tiene referencias de las últimas casas que trabajó. Para informes dirigirse al teléfono A-1415.
3834.—25 en.

CHAUFFEUR BLANCO SE OFRECE para casa particular con 6 años de práctica, con referencia de la última casa y maneja toda clase de máquina. Informan teléfono A-6522.
3815.—24 en.

CHAUFFEUR BLANCO, JOVEN Y fuerte se ofrece para manejar camiones o carros de repartos de cualquier giro del comercio, tiene buenas referencias de otras casas. Tel. A-9489.
3814.—25 en.

CHAUFFEUR CON BUENAS REFErencias, se ofrece para cualquier máquina. No tiene grandes pretensiones. Tel. F-2806. 3771.—25 en.

CHAUFFEUR CON ALGUNOS AÑOS de práctica, estricta moralidad y sin pretensiones, desea empleo en casa particular o de comercio. Llame al U-3211. 3797.—25 en.

TENEDORES DE LIBROS

TENEDOR DE LIBROS CON MUCHA práctica, mecanógrafo y corresponsal, joven y cubano, solicita empleo en casa importante, da toda clase de referencias. Dirigirse al Apartado 882, Habana. 3743.—31 en.

VARIOS

SE DESEA COLOCAR UN MUCHAcho con referencias para mensajero de oficina o para dependiente de bodega. Informan: Calle 8, entre 19 y 21, número 183. Angel San Martín.
3700.—28 En.

SE OFRECE SEÑORITA PARA DEpendiente u oficina sin pretensiones y con buenas referencias. Tiene conocimientos de papelería y quincalla. Pueden dirigirse al F-5922.
3745.—31 En.

UN HOMBRE DE MEDIANA EDAD desea colocarse de jardinero, portero o ayudante de chofer; no aspira a mucho sueldo y tiene buenas referencias. Informan: Carmen 5. Teléfono M-8375, pregunten por José Rodríguez.
3747.—25 En.

SEÑORA DE MEDIANA EDAD DEsea colocarse para cuidar una enferma, tiene práctica y referencias. Informan: San Ignacio 43, esquina a Santa Clara. Pregunten por la encargada. 3746.—25 En.

SE OFRECE HOMBRE DE MEDIANA edad inteligente en la fabricación de Licores y vinos y embotellado de todas clases de presentaciones del país, conoce las clases de bebida que más gustan en cada Zona de la República. Dirijame a Apartado número 2134. J. F. R. Habana. 3742.—31 En.

ENGLISH SPEAKING GIRL DESIres position as nurse with English speaking family. Has good reference. Call A-6717. 3691.—25 En.

JOVEN ESPAÑOL, DESEA COLOCARse en establecimiento o almacén es humilde y trabajador y tiene buenas referencias. También se coloca de criado de mano o ayudante de cocina. Informan en el teléfono A-8832.
3829.—25 en.

COMPRA Y VENTA DE FINCAS, SOLARES YERMOS Y ESTABLECIMIENTOS

URBANAS

AVISO IMPORTANTE A QUIEN LE INTERESE

Si usted desea vender alguna de sus propiedades, si usted desea comprar o si usted desea hipotecar, puede usted llamarme o escribirme, que tendré sumo gusto en atenderlo, pues cuento con grandes compradores que en el momento realizan cualquier operación por difícil que sea. Nuestro lema es seriedad y honradez. Vidriera del Café El Nacional, San Rafael y Belascoaín. Teléfono A-0062. Sardiña. 50354.—17 Dic.

GANGA. EN 7,000 PESOS VENDO dos casas y un solar yermo a dos cuadras de la Calzada Jesús del Monte, con 507 varas. Dueño en Pérez 65, entre Ensenada y Atarés. 3720.—25 En.

URBANAS

GRAN NEGOCIO, CON FRENTE AL PARQUE DE TRILLO, ESQUINA, 40x50

Vendo frente al Parque de Trillo, una gran esquina fabricada que mide 40x50, esto es un gran negocio, no hay otro igual y para más informes: Vidriera del café El Nacional. San Rafael y Belascoaín. Teléfono A-0062.

PARCELITA EN LA CALLE DE ENNA Y CONCHA, 7x26 VARAS A $10.50

Vendo una parcelita de terreno en la calle de Enna casi esquina a Concha, mide 7x26 varas a 10.50, puedo dejarle 1,350 pesos en hipoteca al 6 por ciento. Vidriera del café El Nacional. San Rafael y Belascoaín. Teléfono A-0062. Sardiñas.
1372.—23 En.

OJO: TERRENOS EN CARLOS III, EL CENTRO DE LA CAPITAL

Vendo a dos cuadras de Carlos III y a una de Infanta, en la Manzana que la forman Maloja, Ayesterán y Sitios, parcelas de terreno de muy buena medida, no lo dude en esta Calzada se esperan grandes sorpresas, encierra toda ella un gran porvenir, ha de ser toda de un extremo a otro comercial, los carros eléctricos que se están proyectando en ella le hará comprender a usted todo lo que digo, no hay banquero que le garantice su dinero con más seguridad que comprar un solar en esta manzana, cada peso que usted gaste ganará tres, no lo piense, luego le costará más. Vidriera del café El Naconal. San Rafael y Belascoaín. Teléfono A-0062. Sardiñas.
1372.—23 En.

GRAN CASA EN EL CENTRO DE LA HABANA MODERNA, 6x23, RENTA $300, EN $30,000

Vendo en el centro de la Habana una gran casa completamente moderna, construcción de primera con una medida ideal 6x23, tres plantas, calle Comercial y renta 300 pesos de verdad y si no es así no la compren. Vidriera del café El Nacional. San Rafael y Belascoaín. Teléfono A-0062. Sardiñas.

CASA MODERNA EN LA CALLE DE TENERIFE Y FIGURAS, DOS PLANTAS, EN $13,000

Vendo en la calle de Figuras, cerca de Monte, una casa de dos plantas moderna, sala, comedor y tres cuartos, servicio intercalado muy cerca de la Calzada del Monte. Informan: Vidriera del café El Nacional. San Rafael y Belascoaín. Teléfono A-0062. Sardiñas. 1372.—23 En.

PRECIOSA CASITA

Por los alrededores del paradero de la Víbora, y a solo dos cuadras de la Calzada, vendo una casita moderna, linda y cómoda. Tiene gran portal, hermosa sala, dos buenos cuartos corridos, comedor al fondo, cuarto de baño, cocina con calentador, lavadero, patio y un pequeño traspatio. Con $4.800, usted puede darse el gusto de comprar y estrenar esta casita. Informa: F. Blanco. Concepción 15, Víbora. Teléfono I-1608.
3725.—25 En

CASA EN AVENIDA

Situada en una gran avenida de la Víbora y a solo dos cuadras de la Calzada, vendo una casa nueva, de citarón y cielo raso. Es de estilo chalet y de gran apariencia. Se compone de jardines, portal, sala y saleta, dividida con columnas, tres dormitorios a la brisa, baño completo intercalado con calentador, comedor corrido, servicios y cuarto de criados, cocina, lavadero y entrada independiente. Precio reducido $8,500. Informa: F. Blanco. Concepción 15, Víbora. Teléfono I-1608. 3725.—25 En.

VEDADO. VENDO EN $19,500, O LO cambio por casa de igual precio en la Habana, el moderno chalet Villa Carmen, esquina de 21 y 8, con 3 líneas de tranvías a su alrededor, superficie alta plana y rocosa de 16x22.66 metros, azotea, cielo raso, pisos mosaico, zócalos sanitarios, jardines y portales a dos calles, sala, comedor, 4 cuartos, garage, cocina de gas de gabinete metálico, baño completo, todo de losa inglesa, inodoro y baño para criados, pasillo de servicio lateral y lavadero. En caso de venta dejo al 7 por 100 la cantidad que se desee. Verse de 9 a 12 y de 2 a 5 p. m. Su dueño Marina 10, entre 25 y 27, a todas horas. 3851.—26 en.

VENDO DOS CASAS EN LA CALLE Lamparilla, viejas, para fabricar, 15 y medio por 30 metros a $126 metro. Edificio Franchi Alfaro. No trato con corredores. Calzada esquina a 11. Departamento 23. F-2643.
3845.—25 en.

VENDO VARIAS CASAS MODERNAS en calle de línea, con sala, comedor, dos cuartos dormitorios, baño intercalado completo, buena cocina y buen patio, todo de primera, puede comprar con 2,000 pesos de contado y deber $3,000 cada una. Su dueño Monte 43, altos, de 9 a 12 a. m. Tel. A-0516.
3856.—25 en.

VENDO DOS CASAS EN ALMENDAres, modernas, una en 3,000 pesos y la otra en 3,500. Monte 43, altos, de 9 a 12. 3859.—25 en.

VENDO UN BUEN EDIFICIO CON una renta de 450 pesos, es moderno, alquilado para comercio y particular. Precio 45,000 pesos. Su dueño Monte 43, altos, de 9 a 12. Tel. A-0516.
3857.—25 en.

CASA EN SANTOS SUAREZ, SALA, comedor, saleta, tres cuartos grandes, cuarto y servicio de criados, tiene al fondo muchos frutales, mide 12x49. Precio 12,500. Monte 43, altos, de 9 a 12. Teléfono A-0516.
3856.—25 en.

EN LA CALLE DE NEPTUNO DOS CASAS DE 6x22 CADA UNA A 20,000 PESOS

Vendo en la calle de Neptuno cerca de Infanta dos casas de dos plantas a $20,000 cada una, miden las dos 12 por 24, este es un punto comercial, pues si ya lo es rentan en la actualidad $300 las dos, lo mismo las vendo juntas que separadas, y para más informes vidriera del café El Nacional, San Rafael y Belascoaín, teléfonos A-0062 y A-2319. Sardiñas.

EN SAN LAZARO

Entre Gervasio y Belascoaín, casa de dos pisos, cantería, 12x40 varas, a 120 pesos metro, terreno y fabricación; con garage. Importa sobre $45,000. Fíjese que el terreno nada más vale

PROFESIONALES

ALBERTO BLANCO y GASPAR BETANCOURT
ABOGADOS
Bufete y Notaría
Manzana de Gómez 522-24. Teléfono M-9153
C 5038 Ind 17 my

INGENIEROS Y ARQUITECTOS

MARINO DIAZ
INGENIERO CIVIL Y ARQUITECTO
Miembro del Colegio de Arquitectos de la Habana, Assoc. M. AM. Soc. C. E. M. S. C. I. Experto en industrias, maquinaria, estudio, Belascoain 120. Teléfono M-3412.
C 4707 Ind 14 m.

DOCTORES EN MEDICINA Y CIRUGIA

DR. J. LYON
De la Facultad de París. Especialidad en la curación radical de las hemorroides, sin operación. Consultas de 1 a 3 p. m. diarias, Correa esquina a San Indalecio, Jesús del Monte.

Dres. Alfredo G. Domínguez Roldán y Manuel Viamonte Cuervo
Rayos X, Radium, Radioterapia profunda, Electricidad médica. Horas: de 1 a 4 p. m. Teléfono A-5049. Paseo de Martí número 33, Habana.
P 30 d 14 sp.

DR. GUILLERMO LOPEZ ROVIROSA
Medicina: especialmente enfermedades de las glándulas internas y de la nutrición. Trastornos nerviosos, (neurastenia, histerismo, depresión, abulia, mal genio, tristeza, insomnios, palpitaciones) y mentales. Debilidad sexual, pérdidas, impotencia. Trastornos y padecimientos de la menstruación y del embarazo, (vómitos, albúmina). Gordura molesta, obesidad, flaquencia exagerada. Niños anormales en su desarrollo intelectual y físico, (mudos no sordos), atrasados, raquíticos, incompletos, idiotas, etc. Bocio en sus varias formas. Convulsiones, ataques epilépticos, vértigos. Enfermedades de la piel. Enfermedades crónicas rebeldes. Reumatismo, Diabetes, Asma. Nefritis, Dispepsia, Colitis, Entercolitis. Tratamiento de la caída del cabello y de la calvicie por los Rayos Ultravioleta. San Lázaro 468, bajos, entre Infanta y N, de 5 a 7 p. m. 5 pesos. Los domingos, de 4 a 6. Teléfono U-3221. Las consultas por correspondencia del interior, se acompañarán de giro postal.
2587.—14 Feb.

Dres. Domínguez y Viamonte
Prado, 33. Habana.
P.—31d-13

Dr. E. PERDOMO
Vías urinarias, estrechez de la orina, venéreo, hidrocele, sífilis, su tratamiento por inyecciones sin dolor. Jesús María 33, de 1 a 4. Teléfono A-1766.
2377.—14 Feb.

DR. SALVADOR LAUDERMAN
Médico de la Asociación Canaria. Medicina en General, especialmente enfermedades del sistema nervioso, sífilis, venéreo y tuberculosis pulmonar. Consultas diarias de 1 a 2 p. m. en Santa Catalina, 12, entre Delicias y Buenaventura, Víbora. Telf. I-1040. También recibe avisos en Jesús del Monte 562, esquina a Vista Alegre Teléfono I-1703. Consultas gratis a los pobres.
913 31 en

DR. MANUEL GALIGARCIA
Médico Cirujano y Ayudante por Oposición de la Facultad de Medicina. Cinco años de interno en el Hospital Calixto García Tres años de Jefe Encargado de las Salas de Enfermedades Nerviosas y presuntos Enajenados del mencionado Hospital. Medicina General. Especialmente enfermedades nerviosas y mentales. Estómago e intestinos. Consultas y reconocimientos $5, de 3 a 5, diarias en San Lázaro, 402, altos, esquina a San Francisco, teléfono U-1391.

DR. CELIO R. LENDIAN
Consultas todos los días hábiles de 2 a 4 p. m. Medicina interna especialmente del corazón y de los pulmones. Partos y enfermedades de niños. Consulado 20. Teléfono M-2671.

Dr. ANDRES GARCIA RIVERA
Catedrático titular de la Escuela de Medicina. Enfermedades tropicales y parasitarias. Medicina interna. Consultas de 1 a 3 y media p. m. San Miguel 117-A, teléfono A-9857.
P 15 d.

DR. CABRERA
RADIOLOGIA EXCLUSIVAMENTE
Rayos X, Radium, Radioterapia profunda. Corrientes, Radiografías a domicilio Antiguo gabinete "Alamilla", San Miguel 116. De 2 a 6.
1064.—31 En.

DR. F. SUAREZ
Especialista en nariz, garganta, oídos. Consulta y operaciones de ocho a diez de la mañana. Genios 13. Teléfono M-2783.
57929.—22 En.

DR. ABRAHAM PEREZ MIRO
MEDICO CIRUJANO
Animas 113, entre Campanario y Perseverancia. Consultas de 3 a 5. Teléfono A-9206.

DR. MANUEL BETANCOURT
Vías urinarias. Especialmente blenorragia, visión directa de la vejiga y la uretra. Consultas de 10 a 12 y de 2 a 5. Progreso 14, entre Aguacate y Compostela. Teléfono F-2144 y 4.

DR. EMILIO J. ROMERO
MEDICO CIRUJANO
Catedrático de la Universidad Nacional. Médico de visita de la Quinta Covadonga, Sub-Director del Sanatorio La Milagrosa, San Rafael 113, altos, teléfono M-4417. Enfermedades de señoras y niños. Cirugía general. Consultas de 1 a 3 p. m.
C10609.—31d-26

DR. F. R. TIANT
Enfermedades de la piel, sífilis y venéreo exclusivamente. Ayudante de la cátedra de enfermedades de la piel y sífilis. Especialista del Sanatorio Covadonga. Consultas lunes, miércoles y viernes de 3 a 5. Horas especiales previo aviso. Consulado, 90. Teléfono M-3657.
49405.—4 Feb.

DR. EUGENIO ALBO CABRERA
Medicina interna. Especialidad afecciones del pecho, agudas y crónicas. Casos incipientes y avanzados de tuberculosis pulmonar. Ha trasladado su domicilio y consultas a Escobar, 47, bajos. Teléfono M-1660.

DR. EMILIO B. MORAN
ELECTRICIDAD MEDICA
PIEL, VENEREO, SIFILIS
Curación de la uretritis por los rayos infra-rojos. Tratamiento nuevo y eficaz de la impotencia. Consultas de 1 a 4. Campanario 38. No va a domicilio.
C 5891 30 d 20 jn

DR. RAMIRO CARBONELL
Especialista en enfermedades de niños. Medicina en general. Consultas de 3 a 4 .Escobar 142, teléfono A-1336. Domicilio: Calzada de la Víbora 680. Teléfono I-2974.
C8014 Ind. 10 d.

ENFERMEDADES SECRETAS
Antiguas, mal curadas y prostatitis, impotencia, esterilidad. Curaciones garantidas en pocos días, sistema nuevo alemán. Dr. Jorge Winkelmann, especialista alemán, 25 años de experiencia. Obispo 97, a todas horas del día.
4941.—1 Feb.

PROFESIONALES

DR. FELIX PAGES
CIRUJANO DE LA QUINTA DE DEPENDIENTES
Consultas: lunes, miércoles y viernes, de 2 a 4, en su domicilio, D, entre 21 y 23, teléfono F-4483.

Dr. Manuel González Alvarez
CIRUJANO DE LA ASOCIACION DE DEPENDIENTES
Consulta de 2 a 4, martes, jueves y sábados. Apodaca 3, altos, entre Cárdenas y Cienfuegos, teléfono A-9102. Domicilio, Calle I número 19, entre 9 y 11, Vedado. Teléfono F-2441.
C 5430 Ind 15 jl

DR. ANTONIO CHICOY
MEDICO DEL SANATORIO COVADONGA Y DEL HOSPITAL DE DEMENTES
Enfermedades mentales y nerviosas. Consultas de 1 a 3 y media. Escobar, 126, teléfono M-7287.

ANALISIS DE ORINA
Completo, 2 pesos. Prado 62, esquina a Colón. Laboratorio Clínico Químico del doctor Ricardo Albaladejo. Teléfono A-3344. C9676 Ind. 29 a.

Dr. José A. Presno y Bastiony
Catedrático de operaciones de la Facultad de Medicina. Consultas, lunes, miércoles y viernes, de 2 a 5. Paseo esquina a 19, Vedado. Teléfono F-4453.

DR. RICARDO ALBALADEJO
Especialidad en vías urinarias. Tratamiento especial para la blenorragia impotencia y reumatismo. Electricidad Médica y Rayos X. Prado, 62, esquina a Colón. Consultas de 1 a 5. Teléfono A-3344.
C1530 Ind. 15 My.

Dr. JUAN DE LA PUENTE
Médico de visita del Centro Asturiano. Niños, estómago e intestinos. Consulta diaria de 3 a 5. (Excepto Sábados). Industria 130, altos. Teléfono A-9685. Teléfono particular 1-1197.
59170.—31 En.

DR. JOSE VARELA ZEQUEIRA
Catedrático de Anatomía de la Escuela de Medicina. Director y Cirujano de la Casa de Salud del Centro Gallego. Ha trasladado su gabinete a Gervasio, 126, altos, entre San Rafael y San José. Consultas de 2 a 4 Teléfono A-4410.

DR. S. PICAZA
ESPECIALISTA DE LOS HOSPITALES DE PARIS Y NEW YORK
Tratamiento por los métodos más modernos de las enfermedades del Estómago, intestino e hígado. Examen a los Rayos X, y análisis de las secreciones gástro-intestinales. Horas: de 2 a 4. San Lázaro 246. Teléfono F-4918.
2455.—14 Feb.

HEMORROIDES
Curadas sin operación, radical procedimiento, pronto alivio y curación, pudiendo el enfermo seguir sus ocupaciones diarias y sin dolor. Consultas de 1 a 3 p. m. Suárez 32. Policlínica P.

Dr. Valentín García Hernández
Médico Cirujano
LUZ 15, M-1644, HABANA
Consultas de 1 a 3. Domicilio: Santa Irene y Serrano, Jesús del Monte. I-1640. Medicina interna.

DR. R. GUTIERREZ LEE
MEDICO Y CIRUJANO
Recibe avisos y consultas de 3 a 5 todos los días en Gervasio 168. Teléfonos --3684, F-1070.
52527.—20 En.

CORPORACION CLINICA
Teniente Rey, 78.
Teléfonos A-7913 y M-2364
Médicos especialistas para los tratamientos, diagnósticos y curaciones. Enfermedades de señoras y niños. (DE LOS OJOS) Garganta, nariz y oídos. Tuberculosis, asma, reumatismo, sangre y piel. Inyecciones a las venas intramusculares etc. Blenorragia y sífilis. Corrientes y massages eléctricos, Rayos X. Análisis en general (orina completo $2.00). Medicina y Cirugía.

GRATIS LOS POBRES
Consultas de 1 a 5 p. m. y 7 a 9 (noche), Especiales $2.00. Empleo de aparatos $5.00. (Asistencias por semanas a plazos) anexo (dentistas). Extracciones y otros trabajos artificiales garantizados. Tratamiento de la piorrea etc.
Neosalvarsan y para diabéticos. Ulceras Eczemas y demás enfermedades. Tatuajes, manchas, arrugas etc., son quitadas rápidamente y por nuevos procedimientos.
Servicios de Cirujanos parteros, y comadronas. Reserva garantía y seriedad profesional completa.
C8811 Ind. 22 Sp.

Dr. Francisco Javier de Velasco
Afecciones del corazón, pulmones, estómago e intestinos. Consultas los días laborables, de 12 a 2. Horas especiales, previo aviso. Salud 34, teléfono A-5418.

DR. IGNACIO CALVO
Medicina general, Colon, recto especialmente. Tratamiento de las hemorroides sin operación por el sistema de Bensaude del Hospital San Antonio de París. Gervasio 126. Teléfono 4-410. de 4 a 6.

Dr. Jacinto Menéndez Medina
MEDICO CIRUJANO
Consultas de 1 a 3 p. m. Teléfono A-7418. Industria 57.

Dr. Enrique Fernández Soto
Oídos, Nariz y Garganta. Consultas lunes, martes y jueves, de 2 a 4. Calle O, entre Infanta y 27. No hace visitas. Teléfono U-2465.

INSTITUTO CLINICO MERCED Núm. 48
Teléfono A-0861. Tratamientos por especialistas en cada enfermedad. Medicina y Cirugía de urgencia y total. Consultas de 1 a 5 de la tarde y de 7 a 9 de la noche.

LOS POBRES, GRATIS
Enfermedades del estómago, intestinos, hígado, páncreas, corazón, riñon y pulmones, enfermedades de señoras y niños, de la piel, sangre y vías urinarias y partos, obesidad y enflaquecimiento, afecciones nerviosas y mentales, enfermedades de los ojos, garganta, nariz y oídos. Consultas extras $5. Reconocimientos $2.00. Completo con aparatos $5.00. Tratamiento moderno de la sífilis, blenorragia, tuberculosis, asma, diabetes por las nuevas inyecciones, reumatismo, parálisis, neurasenia, cáncer, úlceras y almorranas, inyecciones intramusculares y las venas (Neosalvarsan). Rayos X, ultravioletas, masajes, corrientes eléctricas, (medicinales alta frecuencia), análisis de orina (completo $2), (conteo y reacción de Wassermann), esputos, heces fecales y líquido céfalo-raquídeo. Curaciones, pagos semanales, (a plazos).
50942 jl d

DR. GABRIEL M. LANDA
Facultad de París, Nariz, Garganta y Oídos. Visita a domicilio. Consultas de 3 a 5. Campanario 57, esquina a Concordia, teléfono A-4529. Domicilio 4, número 205. Teléfono F-2236.

Dr. J. A. TABOADELA
Afecciones gastro-intestinales y trastornos de la nutrición en niños y adultos. Enteritis, Atrepsia, Raquitismo, Dispepsia, colitis, apendicitis, úlceras en el estómago o el duodeno, parásitos intestinales. Diabetes, obesidad, enflaquecimento, artritismo. Consultas de 2 a 4. Calle 23, número 350, altos, entre Paseo y 2, Vedado.
58106.—24 En.

PROFESIONALES

Dr. J. A. Hernández Ibáñez
ESPECIALISTA DE VIAS URINARIAS DE LA ASOCIACION DE DEPENDIENTES
Aplicaciones de Neosalvarsán. Vías Urinarias. Enfermedades venéreas. Cistoscopia y Cateterismo de los uréteres. Domicilio: Monte 374. Teléfono A-9545. Consultas de 3 a 6, Manrique 10-A, altos. Teefono A-5469.

DR. CANDIDO B. TOLEDO OSES
GARGANTA, NARIZ Y OIDOS
Especialista de la Quinta de Dependientes. Consultas de 4 a 6 p. m., lunes, miércoles y viernes. Lealtad, 12, teléfonos: F-O-1944. M-4372.

Policlínica Internacional
Director:
Dr. David Cabarrocas y Ayala, Lealtad 122, entre Salud y Dragones. Consultas y reconocimientos de 8 a. m. a 7 p. m. $1.00; Inyección de un ámpula intravenosa, $1.00; inyección de un número de neosalvarsán $2.00; Análisis en general $2.00; analisis para sífilis, o venéreo, $4.00. Rayos X, de huesos, $7.00; Rayos X de otros órganos, $10.00; Inyecciones intravenosas para sífilis o venéreo, asma, reumatismo, anemia, tuberculosis, paludismo, fiebres en general, eczemas trastornos de mujeres, etc. Se regala una medicina patente o una caja de inyecciones al cliente que lo pida. Reserve su hora por el teléfono A-0344.

DR. F. DIAZ ROCES
Ayudante de Cátedra de la Escuela de Medicina. Enfermedades de señoras y niños. Tratamientos modernos para las afecciones venéreas, sífilis, reumatismo, anemia, adelgazamiento y afecciones pulmonares. Inyecciones intravenosas. San Nicolás 76-A, entre Neptuno y San Miguel. Teléfonos M-1632 y U-2940. Consultas diarias de 1 a 5. Gratis a los pobres.
59155.—31 En.

Dr. M. H. DUARTE
Enfermos incipientes de tuberculosis pulmonar. Tratamiento científico experimentado con éxito durante 20 años. Consulta de 1 a 4. Aguila 98. Teléfono A-1715.
59154.—31 En

DR. NICANOR M. BANDUJO
MEDICO CIRUJANO
Especialmente enfermedades de señoras. Consultas de 2 a 5 en Avenida de Simón Bolívar (Reina) 58, bajos. Teléfono M-7811. Domicilio: Avenida de Simón Bolívar (Reina 88, altos. Teléfono A-0113. 2226.—11 Feb.

DR. PEDRO A. BOSCH
Medicina y Cirugía. Con preferencia partos, enfermedades de niños, del pecho y sangre. Consultas de 3 a 4 Aguiar 11, teléfono A-6488.

DR. J. B. RUIZ
De los hospitales de Filadelfia, New York y Calixto García. Especialidad vías urinarias, sífilis y enfermedades venéreas. Examen visual de la uretra, vejiga y cateterismo de los uréteres.
NEPTUNO, 84, de 1 a 3
C16 Ind. 1o. En.

DR. GONZALO AROSTEGUI
Médico de la Casa de Beneficencia y Maternidad. Especialista en las enfermedades de los niños Médicas y Quirúrgicas. Consultas de 12 a 2. G número 116, entre Línea y 13, Vedado, teléfono F-4233.

DR. ADOLFO REYES
Estómago e intestinos. Consultas de 7 a 10 a. m. y de 1 a 3 p. m. Tratamientos especiales sin operación para las úlceras estomacal y duodenal. Precio y horas convencionales: Lamparilla, 74, altos.

Dr. Abelardo Labrador
Ha trasladado sus consultas gratis de Monte 40 a Monte 74, entre Indio y San Nicolás. Especialidad en enfermedades de señoras, partos, venéreo y sífilis, pulmones, corazón y riñones, en todos sus periodos, inyecciones intravenosas. Neosalvarsan, etc. Consultas pagas, de 3 a 5 p. m. y gratis de 8 a 11 y media a. m. en Monte número 74, altos, entre Indio y San Nicolás. Para avisos: Teléfono U-2556.
50855.—10 Mz.

DR. F. GARCIA AMADOR
Especialista en Enfermedades de la Piel, Sífilis y Venéreos
ESPECIALISTA DE PARIS, LONDRES Y BERLIN
Curación de estas enfermedades por medio de los efluvios de alta frecuencia. Tratamiento eficaz para la curación de los barros, herpes, lunares, manchas y tatuajes. San Miguel 21, entre Industria y Amistad. Teléfono A-4661. Consultas de 10 a 12 y de 4 a 6.
C3921.—Ind. 1

DEBILIDAD SEXUAL
ESTOMAGO E INTESTINOS
Dr. MIGUEL VIETA
HOMEOPATA
Sistema Especial. Carlos III, 209, altos, de 2 a 4.

CORPORACION CLINICA
Teniente Rey, 78.
Teléfono A-7913 y M-2364
Procedimiento especial en la curación de las ALMORRANAS. Sin dolor ni OPERACION. Pudiendo el enfermo continuar sus trabajos diarios. Tratamiento de la DEBILIDAD SEXUAL E IMPOTENCIA. Nerviosismo etc. Vías urinarias, corazón y mentales. Estómago, pulmones y del riñón, (hígado). Afecciones generales, Médicos especiales para los tratamientos, diagnósticos y curaciones. Cirugía y Medicina en general. (PARTOS), etc. Consultas de 1 a 5 p. m. y de 7 a 9 de la noche.

GRATIS LOS POBRES
Neosalvarsan y para diabéticos, eczemas, úlceras y demás enfermedades. Tatuajes manchas arrugas, berrugas etc. Son quitadas rápidamente. Reserva garantía y seriedad profesional completa.
8811 Ind. 22 Sp.

DR. ENRIQUE SALADRIGAS
Catedrático de Clínica Médica de la Universidad de la Habana. Medicina interna. Especialidad afecciones del corazón. Consultas de 2 a 4, en Campanario, 62, altos, teléfonos A-1327 y F-2579.
C18 Ind. 1o. En.

"POLICLINICA HABANA"
Suárez, 32. Teléfono M-6233
DIRECTOR FACULTATIVO
DR. FORTUNATO S. OSSORIO
De Medicina y Cirugía en general. Especialista para cada enfermedad. Consultas de 1 a 5 de la tarde y de 7 a 9 de la noche. Consultas especiales, dos pesos. Reconocimientos $3.00. Enfermedades de señoras y niños. Garganta, nariz y oídos, (OJOS) Enfermedades nerviosas, estómago, corazón y pulmones, vías urinarias, enfermedades de la piel, blenorragia y sífilis, inyecciones intravenosas para el asma, reumatismo y tuberculosis, obesidad, partos, hemorroides, diabetes y enfermedades mentales, etc. Análisis en general. Rayos X, masajes y corrientes eléctricas. Los tratamientos y sus pagos a plazos. Teléfono I-6283.

DR. LAGE
Estómago. Debilidad sexual. Diabetes. Afecciones de señoras, sifilíticas y venéreas. De 1 a 4 y a horas convencionales. Patria 6, altos. Cerro. Teléfono A-3751.

DR. A. G. CASARIEGO
Catedrático por oposición de la Facultad de Medicina, de los Hospitales de París, New York, Calixto García y Clínica Covadonga, especialista en vías urinarias. Consultas de dos a seis. Zenea, Neptuno 125, bajos.
51454.—14 F.

PROFESIONALES

DR. JOSE LUIS FERRER
DIRECTOR Y CIRUJANO DE LA ASOCIACION DE DEPENDIENTES
Afecciones venéreas, vías urinarias y enfermedades de señoras. Martes, jueves y sábados, de 3 a 5 p. m. Obrapía 43, altos, teléfono A-4364.

INSTITUTO DEL DR. PITA
San Lázaro, 45
Contando con instalación de Baños, Rayos X, y Electricidad Médica, etc. Cura de Rejuvenecimiento. Obesidad, Artritismo, Reumatismo. Enfermedades nerviosas y crónicas. Horas de 2 a 4 p. m.
C9208 Ind 30 oc.

D. J. M. VERDUGO
ESTOMAGO E INTESTINOS
Curación radical de la úlcera estomacal y duodenal y de la Colitis en cualquiera de sus períodos, por procedimientos especiales. Consultas de 2 a 4 de la tarde. Teléfono A-4425. Prado 60, bajos.
C11028 Ind. 6 d.

Dra. MARIA GOVIN DE PEREZ
Dra. MARIA PEREZ GOVIN
MEDICAS CIRUJANAS
De la Facultad de la Habana, Escuela práctica y Hospital Broca de París. Señoras, niños, partos, cirugía, electroterapia, diatermia, masaje y gimnasia. Gervasio 60. Telf. A-6861.

DR. GONZALO PEDROSO
CIRUJANO DEL HOSPITAL MUNICIPAL DE EMERGENCIAS
Especialista en vías urinarias y enfermedades venéreas. Cistoscopia y Cateterismo de los uréteres. Cirugía de vías urinarias. Consultas de 10 a 12 y de 3 a 5 p. m. en la calle de San Lázaro 254.

DR. GUSTAVO BERG
Del Instituto Real de Estokolmo asistido por las doctoras Rut Steimbrecht y Carin Rydbeck. Cultura Física, Gimnasia Sueca, masages etc., etc., Jefe departamento de Cultura Física. Instituto del Dr. Pita. San Lázaro 45.
C11709.—Ind. 29 Dic.

Dr. ERNESTO R. DE ARAGON
Director de la Clínica Aragón
Profesor auxiliar de la Facultad de Medicina, Cirugía Abdominal, tratamiento médico y quirúrgico de las afecciones genitales de la mujer. Cirugía gastro intestinal y de las vías biliares. Oficina de consultas, Manrique 2. Edificio Carrera Justiz. Teléfonos: A-8121 e I-2631.
C6422 15 d 3

DOCTORA AMADOR
Especialista en las enfermedades del estómago. Trata las dispepsias, colitis y enteritis por un procedimiento especial y rápido. Consultas de 1 a 4. Reina 90. Para pobres, lunes, miércoles y viernes de 1 a 3.
C9083 Ind. Oc.

ALMORRANAS
Curación radical por un nuevo procedimiento inyectable. Sin operación y sin ningún dolor y pronto alivio, pudiendo el enfermo continuar sus trabajos diarios. Rayos X, corrientes eléctricas y masajes, análisis de orina completo, $2.00. Consultas de 1 a 5 p. m. y de 7 a 9 de la noche. Merced 90, teléfono A-0861.

DOCTOR STINCER
Catedrático de Anatomía Topográfica de la Facultad de Medicina, Cirujano de la Quinta Covadonga. Cirugía general. Consultas de 2 a 4. Calle M, número 4, Vedado. Teléfono F-2213, A-1558.

DR. PABLO MACIA
Especialista de Berlín
Ex-ayudante del hospital de Neukolln en Berlín. Estómago e Intestinos, medicina general. Consultas: Martes, Jueves y Sábado, de 2 a 4. Virtudes No. 70 esquina a San Nicolás. Teléfono F-1309.
199—1 feb.

CIRUJANOS DENTISTAS

DR. VALDES MOLINA
CIRUJANO DENTISTA
Avenida de Italia número 24, entre Virtudes y Animas. Teléfono A-8583. Dentaduras de 15 a 30 pesos. Trabajos se garantizan. Consultas de 8 a 11 y de 1 a 9 p. m. Los domingos, hasta las dos de la tarde.
1975.—14 Feb.

DR. GUERRERO DELANGEL
DENTISTA MEJICANO
Técnico especial para extracciones. Facilidades en el pago. Horas de consultas de 8 a. m. a 8 p. m. A los empleados del comercio horas especiales por la noche. Trocadero 68-B, frente al café El Día, teléfono M-6395.

DR. ALBERTO COLON
CIRUJANO-DENTISTA
Especialidad: cario dental, rápida curación en dos o tres sesiones, por dañado que esté el diente. Tratamiento de la PIORREA por la Fisioterapia bucal. Hora fija a cada cliente. Consultas de 9 a 5 p. m. Compostela 129, altos, esquina a Luz.
59255 30 en.

DR. PEDRO R. GARRIDO
CIRUJANO DENTISTA
Por las Universidades de Madrid y Habana. Especialidad en enfermedades de la boca que tengan por causa afecciones de las encías y dientes. Dentista del Centro de Dependientes. Consultas de 8 a 11 y de 12 a 3 p. m. Muralla 82, altos. Teléfono A-5260.
2609.—23 Feb.

DR. H. PARILLI
CIRUJANO DENTISTA
De las Facultades de Filadelfia y Habana. De 8 a 11 a. m. Extracciones exclusivamente. De 1 a 5 p. m. Cirugía Dental en general. San Lázaro 318 y 320. Teléfono M-6094.

OCULISTAS

DR. HORACIO FERRER
ESPECIALISTA EN ENFERMEDADES DE LOS OJOS
Consultas por la mañana, a horas previamente concedidas, $10.00. Consultas de 2 a 5 de la tarde; $5.00. Avenida de Wilson y L. Vedado.

DR. A. C. PORTOCARRERO
OCULISTA
Garganta, nariz y oídos. Consultas de 1 a 4; para pobres, de 1 a 2, $2.00 al mes. San Nicolás 52, teléfono A-8627.

DR. JOSE ALFONSO
OCULISTA
Especialista del Centro Asturiano
NARIZ, GARGANTA Y OIDOS
Calzada del Monte, 386. Consultas de 2 a 4. Teléfono M-2330.
Ind. 4 Dc.

CLINICA DE ENFERMEDADES DE LOS OJOS
Prado No. 105. Teléfono A-1540
Consultas de 9 a 12 y de 2 a 5. Habana

QUIROPEDISTAS

CALLISTA Y ONICURISTA ESPAÑOL "ALFARO"
Centro de Dependientes de 4 a 7 p. m. Centro Gallego de 12 a 2 p. m. y domingos de 8 a 10. Consulta particular de 8 a 12 m., de 2 a 4. Viernes, de 8 a 12, de 1 a 7 p. m. sin bisturí, sin dolor. Precios convencionales. Los socios serán atendidos debidamente, en sus callos y ufas enfermas con el recibo y carnet sin abonar nada
2883-16 fb.

PROFESIONALES

Quiropedista TELLEZ
Especialista en el tratamiento de uñas encarnadas. Juanetes y callos supurados. Consultas de 8 a. m. a 6 p. m. Consulado y Animas. Teléfono M-2390.
C11024 30d-5 Dic.

COMADRONAS FACULTATIVAS

MARIA NUÑEZ
Facultativa en partos, Comadrona del Centro Balear. Consultas para las asociadas y particulares de 2 a 3 p. m. exclusivamente. Espada 106, bajos, Tel. U-1413. 1875.—11 fb.

GIROS DE LETRAS

MANUEL GONZALEZ
Oviedo, Valdepares, Corresponsal del Banco Canadá de Cuba, Banco Pastor de Coruña, Banco de Gijón, Banco Español Río de la Plata. Se hacen y reciben jiros de España y extranjero y se abren cuentas corrientes con interés.
1520.—8 Ab.

N. GELATS Y COMPAÑIA
103, Aguiar 103, esquina a Amargura. Hace pagos por el cable, facilita cartas de crédito y giran pagos por cable; giran letras a corta y larga vista sobre todas las capitales y ciudades importantes de los Estados Unidos, Méjico y Europa, así como sobre todos los pueblos de España. Dan cartas de crédito sobre New York, Londres, París, Hamburgo, Madrid y Barcelona.

CAJAS RESERVAS
Las tenemos en nuestra bóveda; construída con todos los adelantos modernos y las alquilamos para guardar valores de todas clases, bajo la propia custodia de los interesados. En esta oficina daremos todos los detalles que se deseen.

N. GELATS Y COMP. BANQUEROS
ZALDO Y COMPAÑIA
Cuba números 76 y 78
Hacen giros de todas clases sobre todas las ciudades de España y sus pertenencias. Se reciben depósitos en cuenta corriente. Hacen pagos por cable, giran letras a corta y larga vista y dan cartas de crédito sobre Londres, París, Madrid, Barcelona y New York, New Orleans, Filadelfia y demás capitales y ciudades de los Estados Unidos, Méjico y Europa, así como sobre todos los pueblos.

J. BALCELLS Y CO, S. en C.
San Ignacio, Núm. 33
Hacen pagos por el cable y giran letras a corta y larga vista sobre New York, Londres, París y sobre todas las capitales y pueblos de España, Islas Baleares y Canarias. Agentes de la Compañía de Seguros contra incendios.

VAPORES DE TRAVESIA

A INGLATERRA DIRECTO EN 14 DIAS
"OZEAN LINE"
MS RIO PRAVO
Saldrá de la Habana para Plymouth y Hamburgo el día 5 de Febrero.

MS RIO PANUCO
Saldrá de la Habana para Veracruz Tampico y Galveston el día 16 de Febrero.

LYKES BROTHERS, Inc.
AGENTES GENERALES EN CUBA
Lonja 404-408. Tel. M-6955.
HABANA

COMPAÑIA HAMBURGUESA
Próximas salidas para CORUÑA, SANTANDER, PLYMOUTH Y HAMBURGO.
Vapor HOLSATIA, fijamente el 17 de Enero.
Vapor TOLEDO fijamente el 27 de Febrero.
Vapor HOLSATIA, fijamente el 10 de Abril.
Vapor TOLEDO, fijamente el 19 de Mayo.
Vapor HOLSATIA, fijamente el 23 Junio.
PROXIMAS SALIDAS PARA:
VERACRUZ Y TAMPICO
Vapor TOLEDO, Enero 27.
Vapor HOLSATIA, Marzo 10
Vapor TOLEDO, Abril 17.
Vapor HOLSATIA, Mayo 29.
PRECIOS MUY REDUCIDOS EN 1a. y 2a. CLASE
TERCERA CLASE PARA CANARIAS $70.00
PARA ESPAÑA, $86.60
INCLUSO TODOS LOS IMPUESTOS
Para más informes, dirigirse a: LUIS CLASING, SUCESOR DE HEILBUT & CLASSING
SAN IGNACIO, 54, ALTOS, APARTADO 729. TELEFONO A-4878.

Vapores Correos DE LA Compañía Trasatlántica
LINEA PARA NEW YORK, CADIZ Y BARCELONA
El vapor
"MONTEVIDEO"
saldrá para NEW YORK, CADIZ y BARCELONA.
el 27 de ENERO
Admite carga, pasaje y correspondencia.

LINEA DE MEXICO
El vapor
"ALFONSO XIII"
Saldrá para VERACRUZ y TAMPICO sobre
el 3 DE FEBRERO

LINEA DE COLON Y PACIFICO
El vapor
"MANUEL ARNUS"
Saldrá para: SANTIAGO DE CUBA, LA GUAYRA, PUERTO CABELLO, CURAZAO, SABANILLA, CRISTOBAL, GUAYAQUIL, CALLAO, MOLLENDO, ARICA, IQUIQUE, ANTOFAGASTA y VALPARAISO, el 3 DE FEBRERO.
Admite carga, pasajeros y correspondencia.

Las salidas para VERACRUZ, SANTIAGO DE CUBA y PUERTOS DEL NORTE DE ESPAÑA, SE efectuarán a las DOCE DEL DIA, desde los MUELLES DE LA PORT OF HAVANA DOCKS CO., donde estarán atracados los buques para mayor comodidad del pasaje.
Para más informes, dirigirse a:
MANUEL OTADUY
San Ignacio, 72. Apartado 707.
Teléfonos A-6588 y A-7900.
Habana

LINEA HOLANDESA AMERICANA
LA PREFERIDA DEL INMIGRANTE
El vapor correo holandés
"LEERDAM"
Saldrá FIJAMENTE el 27 de ENERO.
PARA VIGO, CORUÑA Y ROTTERDAM
Próximas salidas:
Para Vigo, Coruña y Rotterdam
Vapor LEERDAM, 27 de Enero 1926.
Vapor SPAARDAM, 17 de Febrero de 1926.
Vapor MAASDAM, 10 de Marzo de 1926
Vapor EDAM, 31 de Marzo de 1926.
Vapor LEERDAM, 21 de Abril de 1926.
Veracruz y Tampico
Vapor LEERDAM, 27 de Diciembre de 1925.
Vapor SPAARDAM, 15 de Enero de 1926.
Vapor MAASDAM, 7 de Feb. de 1926.
Vapor EDAM, 28 de Feb. de 1926.
Vapor LEERDAM, 19 de Marzo de 1926.
Admiten pasajeros de primera clase y de Tercera Ordinaria reuniendo todos ellos comodidades especiales para los pasajeros de Tercera Clase.
Amplias cubiertas en toldos, camarotes numerados, para dos, cuatro y seis personas. Comedor con asientos individuales.
EXCELENTE COMIDA A LA ESPAÑOLA.
Para más informes, dirigirse a:
R. DUSSAQ, S. en C.
Oficios 24. Teléfonos M-5640 y A-5639. Apartado 1617.
C 4538 Ind 3 my.

"COMPAÑIA DEL PACIFICO"
"MALA REAL INGLESA"
El hermoso trasatlántico
"ORTEGA"
de 18,800 toneladas de desplazamiento.
Saldrá fijamente el día 3 de Febrero admitiendo pasajeros para:
CORUÑA, SANTANDER, LA PALLICE, ROCHELLE Y LIVERPOOL
COMODIDAD, CONFORT, RAPIDEZ Y SEGURIDAD
PROXIMAS SALIDAS
Para ESPAÑA, FRANCIA e INGLATERRA
Vapor ORTEGA, el 3 de Febrero.
Vapor ORITA, el 17 de Febrero.
Vapor OROPESA, el 12 de Marzo.
Vapor OROYA, el 24 de Marzo.
Vapor ORIANA, el 7 de Abril.
Vapor ORCOMA, el 18 de Abril.
Vapor ORITA, el 16 de Mayo.
Vapor OROPESA, el 9 de Junio.
Vapor OROYA, el 23 de Junio.
Para COLON, puertos de PERU y de CHILE y por el ferrocarril Trasandino a Buenos Aires.
Vapor ESSEQUIBO, el 1 de Febrero.
Vapor OROYA, el 7 de Febrero.
Vapor ORIANA, el 21 de Febrero.
Vapor EBRO, el 1 de Marzo.
Vapor ORCOMA, el 7 de Marzo.
Vapor ORTEGA, el 21 de Marzo.
Vapor ESSEQUIBO, el 29 de Marzo.
Para NUEVA YORK
Salidas mensuales por los lujosos trasatlánticos EBRO y ESSEQUIBO. Servicio regular para carga y pasaje, con trasbordo en Colón, a puertos de Colombia, Ecuador, Costa Rica y Nicaragua, Honduras, Salvador y Guatemala.
DUSSAQ Co., Ltd.
Oficios, 30. Teléfonos A-6540 A-7218

"Empresa Naviera de Cuba," S. A.
6. SAN PEDRO 6.—Dirección Telegráfica: EMPRENAVE Apartado 1041.
TELEFONOS:
A-5315. Información General.
A-4730.—Depto. de Tráfico y Fletes.
A-6236.—Contaduría y Pasajes.
A-8966.—Depto. Compras y Almacén.
M-5293.—Primer Espigón de Paula.
A-5634.—Segundo Espigón de Paula.
Y
COMPAÑIA NAVIERA DE CUBA, S. A.
OFICIOS, 88.
ITINERARIOS COMBINADOS
RELACION DE LOS VAPORES QUE ESTAN A LA CARGA EN ESTE PUERTO
COSTA NORTE
Vapor CAYO CRISTO
Saldrá de este puerto el viernes 22 del actual para NUEVITAS, MANATI, PUERTO PADRE y CHAPARRA.
Vapor EUSEBIO COTERILLO
Saldrá de este puerto el viernes 22 del actual, directo para BARACOA, GUANTANAMO (Caimanera) y SANTIAGO DE CUBA.
Vapor MANZANILLO
Saldrá de este puerto el viernes 22 del actual, para PUERTO TARAFA (Destinos combinados), GIBARA, (Holguín, Velasco y Bocas), VITA, BANES, NIPE, (Mayarí, Antilla, Preston), SAGUA DE TANAMO (Cayo

MISCELANEA

Conserve sus lámparas como nuevas, con un costo reducido. Doramos a fuego, reparamos y reconstruímos toda clase de lámparas. "LA INSULAR" Infanta y Carlos III. Teléfono U-2343.
C305 15d-8

INVENTORES

Me dedico a la fabricación de aparatos mecánicos de nuevas invenciones y construyo piezas en general. Pedro Roselló. Habana 103. 3580-19 fb.

AVISO. VENDEMOS UNA MAGNIFICA vidriera mostrador de 9 1-2 pies de largo en buen estado. Apodaca 58 entre Suárez y Revillagigedo. 2875-27 en.

LOCION PROGRESIVA A. B. C.

Preparación especial para dar al cabello desde el color castaño claro al más oscuro que se desee, basta con friccionarse esta ideal loción todos los días como si se tratase de un agua de tocador.

De venta en Droguerías y Farmacias. Depósito, Farmacia del doctor J. E. Puig. Consulado y Colón. El frasco, $2.00.
C9736 Ind. 27 Oct.

MADAME GIL

Obispo, 86. Teléfono A-6977

PELUQUERIA DE SEÑORAS ACADEMIA DE BELLEZA

Para lucir sus encantos con un "cachet" de distinción y juvenil belleza, consulten con Madame Gil el estilo de peinados y cortes de melenas que deben adoptar de entre sus modelos, siempre de última creación.

La falta de armonía entre el rostro y el arreglo de la cabeza, es signo de fealdad y mal gusto.

Esta casa garantiza siempre la perfección refinada de todos sus trabajos y dispone de 24 empleados bien especializados en los cortes, ondulaciones "Marcel", permanentes y al agua, masajes, limpieza del cutis, manicures, cejas, etc.
C10311 Ind. 13 Nov

LA MODA DEL PELO CORTADO

PELUQUERIA MARTINEZ

La moda del pelo cortado necesita encontrar un peluquero que acompañe a su ciencia una lealtad perfecta. Este será su peluquero ideal.

Las señoras clientas de la Peluquería Martínez se congratulan de haber encontrado el peluquero soñado y lo manifiestan con orgullo en cuantas ocasiones, que son muchas, se les presentan

En la Peluquería Martínez todo son exquisiteces. Domina completamente en el corte y cuidado del cabello, se ondula a la perfección en forma indesrizable, se hacen postizos de arte que dan la ilusión de lo real, para lo que se utiliza pelo de lo más fino y mejor trabajado.

Y en todos los productos de belleza en general posee los mejores que existen en el mercado mundial. Magníficos tintes inofensivos y de brillíficos colores, lociones, cremas cutáneas, etc., etc.

Miles de señoras tienen anotado en lugar preferente el nombre de la

PELUQUERIA MARTINEZ
Calle de Neptuno 81. Telf. A-5039. Habana.
53382 30 de

VIDRIERAS

Se venden vidrieras de todas clases, tamaños y para todos los giros. También se compran y cambian por otras. Campanario 124. Teléfono: A-4308. 2711-26 en.

DEFECTOS VISUALES ESPEJUELOS

Si usted desea atender su vista en su domicilio o arreglar sus espejuelos, avise al Teléfono M-7329. 2689-90-14 fb.

PREPARADO JORGE

"NO SE ASUSTE; LA TISIS SE CURA"

Se cura la Tuberculosis hasta en el último período con el delicioso "Preparado Jorge" compuesto de raíces y hojas de vegetales cubanos.

El Catarro, Asma, la Grippe, Influenza, Bronquitis, etc., desaparecen en 24 horas con una cucharada al levantarse y otra al acostarse. Si prosigue el catarro a los dos días un Purgante Salino.

Las muestras gratis solicítelas en la farmacia de la doctora Margarita Dauden. Jesús del Monte 114; Coronel Iribarren 673, Pogolotti, teléfono F-O-7353, y Farmacia Real y 4; farmacia del doctor Pujol. Por las muestras gratis mande 10 centavos en sellos y se le mandan al interior de la República de la Farmacia de la Doctora Dauden, Egido 57, Farmacia.

Al por mayor y al detalle en la farmacia de la doctora Margarita Dauden. Diez de Octubre 114, (antes Jesús del Monte), teléfono M-2302. Representante exclusivo: Leopoldo Jorge Codezo. Sábalo, Pinar del Río. El pomo $1.20, para los pedidos al por mayor.

Unico representante: Leopoldo Jorge, Sábalo, Pinar del Río.
2425.—30 En.

MISCELANEA

ATENCION. SE ALQUILA UNA CASita mampostería, completa para familia chica, un local para bodega, se alquila, próxima a desocuparse, vendo dos bodegas con mucha existencia sin intervención de corredor. Informan Miguel y Santa Isabel. Reparto Santa Amalia, vendo dos solares con acera y calle. Precio $3.50 mtro. Teléfono I-3447. 3395-23 en.

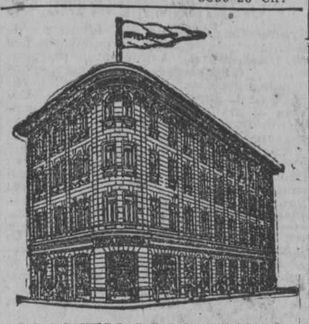

HOTEL MODERNO

CASA ESPECIAL PARA FAMILIAS

En este moderno edificio de cinco pisos con elevador a todas horas, ofrecemos espléndidas habitaciones a precios módicos, desde $80 para matrimonios, con desayuno e inmejorable comida. Casa de toda moralidad. Dragones 9 esquina a Aguila. Tel. M-1773.
C 11553 Alt. Ind. 25 d

Surtido completo de los afamados BILLARES marca "BRUNSWICK".
Hacemos ventas a plazos.
Toda clase de accesorios para billar. Reparaciones. Pida catálogos y precios.
Hartmann Baja, 2. O'Reilly, 102
Santiago de Cuba. Habana
C21 Ind. 1o. En.

BOVEDAS Y PANTEONES

Listos para enterrar. Exhumaciones con caja de mármol a $21. Con caja de madera a $14. Compro propiedades en el Cementerio de Colón. Marmolería La Primera de 23. Montada con maquinaria. Se hacen trabajos para el campo. Calle 23 entre 10 y 12, No. 458 de Rogelio Suárez. Esta casa no tiene agente ni sucursales. Teléfonos F-2382. F-1512. F-2557. 58993.—30 En.

AVISOS RELIGIOSOS

¡VIVA JESUS!

Iglesia Parroquial del Carmen Habana

Solemne Triduo en Honor del Milagroso Niño Jesús de Praga los días 22, 23 y 24 de Enero de 1926.

PROGRAMA

Los días 22 y 23 a las 7 1-2 a. m. Misa armonizada en honor del Niño Jesús rezándose a continuación el Triduo.

A las 5 p. m. Rosario del Niño Jesús cantado. Ejercicio del Triduo, Sermón y Cánticos.

El día 24 a las 7 1-2 a. m. Misa de Comunión General que distribuirá el Excmo. y Rmo. Sr. Arzobispo Monseñor Estrada.

Harán la Primera Comunión un grupo de niños y niñas con vestidos que les regalará la Archicofradía con los Fondos de la VISITA DOMICILIARIA

A las 9 a. m. Misa Solemne oficiando en ella el Ilmo. Mr. Dr. Alberto Méndez Arceediano Secretario del Arzobispado de la Habana.

El Panegírico estará a cargo del M. R. P. José Vicente de Santa Teresa, Párroco de dicha Iglesia y Vicario Provincial de los Cardenales en Cuba.

Por la tarde a las 3 Ejercicios como en los días anteriores y Procesión con la imagen del Niño Jesús; terminando con la Consagración de los Niños y la Despedida.

NOTAS: 1a. Todo el Mes de Enero a las 6 p. m. Ejercicio del Mes del Niño Jesús.

2a. Durante las Fiestas del Niño Jesús estarán a disposición de todos los devotos del Milagroso Niño unas Hojas impresas para ser firmadas por los que quieran suscribirse a la petición que se hará a la Santa Sede con el fin de obtener la Solemne y Canónica Coronación de la Milagrosa imagen del Niño de Praga, la cual se hará D. M. en este año, o en las Fiestas del próximo de 1927, que esté terminada la Parroquia del Carmen.

La parte musical estará a cargo de los Colegios de la A. Hurtado, Oblatas de la Providencia, Academia de la Salle y niños del Catecismo de la Parroquia.

El día 26 a las 8 1-2 a. m. Solemnes Honras por los Difuntos de la Archicofradía y bienhechores del Catecismo.

L. D. V. M.

"Cuanto más me honréis, más os favoreceré"

Palabras del Niño Jesús al V. P. Cirilo, Carmelita de Praga.

Sirve de Invitación.
Por la Directiva,
Fr. JUAN MANUEL, Director.
CAMILA I, CH, VDA, DE LOMBILLO Presidenta
L. D. V. M.
2372-23 en.

IGLESIA PARROQUIAL DE LA CARIDAD

Misa al Niño Jesús de Praga

El próximo Domingo día 24 a las 9 se cantará una misa en honor del Niño Jesús de Praga. Se agradecerá la asistencia a estos cultos.
3644-24 en.

AVISOS

SE OFRECE

a todas las personas de aspiraciones prácticas el envío gratis de un folleto que explica claramente cómo exigiendo, cada vez que realicen un gasto, que les devuelvan el dinero en Tickets "Estrella", pueden con éstos, y sin desembolso alguno de dinero, ni siquiera para la escritura de propiedad, adquirir una casa-chalet de $9,000. Compañía La Estrella, S. A. Belascoaín, 7 y medio. Teléfono A-5610.
C 223 12d-21

ALQUILERES

CASAS Y PISOS

HABANA

Castillo 13 E, casi esquina a Monte, en la manzana de la Fábrica de Crusellas. Sala, saleta, 4 cuartos, cocina y baño, de cielo raso. La llave en la peletería de la esquina. Teléfono I-1218. Ind 6 st.

SE ALQUILAN LOS ALTOS DE LA casa Salud 54, entre Escobar y Lealtad, compuestos de sala, saleta, cinco cuartos altos y uno alto para criados. En el bajo que lo ocupa el doctor Cardona, informarán y también su dueño en la calle 17, número 57 en el Vedado, entre J e I, a todas horas. 3722.—30 En.

60 PESOS MENSUALES, ALQUILASE Espada, 5, bajos, entre Chacón y Cuarteles, una cuadra Iglesia Angel. Llave: bodega esquina a Chacón. Dueño: Empedrado 40, bajos, de 12 a 3. Teléfono M-9046. 3737.—30 En.

50 PESOS MENSUALES, ALQUILASE Jesús Peregrino 65, llaves bodega esquina Soledad. Dueño: de 12 a 3. Empedrado 40, bajos. Teléfono M-9046 3738.—30 En.

SE ALQUILA

en el centro de la Zona Comercial, la planta baja con trescientos metros cuadrados, adaptable para cualquier industria o comercio, del moderno edificio Lamparilla, 64, entre Aguacate y Villegas. 3686.—6 Feb.

EN EL REPARTO ENSANCHE DE la Habana, en la calle Montoro número 31, a dos cuadras de Carlos Tercero, se alquilan dos apartamentos altos muy claros y con agua abundante. Cada apartamento consta de sala, recibidor, cuatro cuartos, baño, comedor cocina de gas con calentador y servicio de criados. Precio 70 pesos cada uno. Las llaves en el apartamento de la izquierda de los bajos. Para informes. Llamen al teléfono F-1497, de 8 a. m. a 8 p. m. 3521.—27 En.

AGUACATE 124, ENTRE MURALLA y Teniente Rey, se alquila un departamento alto muy fresco con sala y dos habitaciones, cocina y baño. La llave en el almacén de los bajos. 3690.—31 En.

SE ALQUILA SOLAMENTE A personas tranquilas y de moralidad, el primer piso alto de San Miguel 59. Informan en el bajo, derecha de la misma. 3706.—27 En.

SE ALQUILAN LA NAVE DE SAN Francisco 17 entre San Miguel y San Rafael, propia para garage o establecimiento, pues tiene una superficie grande, buenos servicios y todo en inmejorables condiciones. Informan: San Miguel 211, altos esquina a Infanta. 3641-29 en.

SE ALQUILAN LOS ALTOS DE Infanta 106 E, entre San Rafael y San Miguel ,compuestos de tres hermosas habitaciones, sala, saleta, cuarto para criado en la azotea, preciosa terraza, baño intercalado y todos sus servicios a la moderna. Informan: San Miguel 211 esquina a Infanta. 3642-29 en.

SE ALQUILA UN PRIMER PISO DEL moderno edificio Lucena 21, entre San Rafael y San José, a una cuadra de Belascoaín, compuesto de sala, recibidor, 4 habitaciones, baño intercalado, cocina de gas, cuarto y servicio de criados. Gana 90 pesos. Las llaves e informes en la ferretería de Belascoaín, esquina San Rafael. 3552.—27 En.

SE TRASPASA EL CONTRATO DE una casa de inquilinato. Suárez 49, de 10 a 2, informan. 3494-24 en.

EN CARLOS III 239 ESQUINA A Espada, altos de la Casa Muñiz, se alquila una espléndida casa, lo más ventilado de la Habana. Informes en los bajos. Teléfono U-3265. Muñiz. 3513-24 en.

OQUENDO 15, ALTO, DERECHA

Y Oquendo 17, bajo, derecha, se alquilan estas dos casas de sala, comedor, dos habitaciones y demás servicios, muy fresca y ventilada. La llave en la bodega Oquendo y Neptuno $55 y dos meses en fondo. Más informes en Neptuno 44. Teléfono A-9994. 3581-30 en.

SE ALQUILA LA CASA N. DE LUzuriaga, Vives No. 33. Su dueño en Carlos III No. 239. Tel. U-3265. Muñiz. 3514-24 en.

EN NEPTUNO NUM. 124

Se alquilan el primero y segundo piso con distribución moderna, de tres habitaciones, sala, comedor, cocina de gas, buen servicio y cuarto de criados. Llave en la bodega. Informan: Neptuno 40. 3629-24 en

PARA PUESTO DE FRUTAS

y depósito de hielo, dos locales, muy propios para estos giros o similares se alquilan en la casa de Infanta y Concordia, módico precio. Informan: Neptuno 172. Teléfono M-6823. 3650-24 en.

ALTOS

En Misión 20, se alquilan compuestos de dos habitaciones sala y comedor. Para verla de 8 a 11 y de 1 a 5. Informes por el Tel. A-6137. 3645-24 en.

$90 hermoso piso, tres cuartos, sala, saleta y baño. sito en el lugar más céntrico de la Habana, muy fresco y abundante agua. Neptuno 30 esquina Industria. Informan en El Brillante. Tel. A-5536. 3619-24 en

Se alquila un local propio para Restaurant, por haber en los altos del mismo 24 habitaciones, cada una con su cuarto de baño. Edificio nuevo. Monte 485 entre Romay y San Joaquín. Tel. M-4157. 3599 24 en.

SE ALQUILAN LOS ALTOS

Máximo Gómez 2 letra H. Informan en los bajos. 3479-20 fb.

SAN MIGUEL 270

bajos, casi esquina a San Francisco; sala, de dos ventanas, saleta, comedor al fondo, patio, traspatio, 4 cuartos, cocina, baño de familia y criados. Pasan frente 5 líneas de carritos. Alquiler $90. También altos de esquina; agua siempre, bomba eléctrica, $75. Llaves, carbonería y puesto de frutas. F-4048. 3477 24 en

SE ALQUILA LA AMPLIA NAVE, MORRO, 22

entre Genios y Refugio. Propia para depósito, garage o venta de accesorios. MIGUEL F. MARQUEZ Cuba, 50.
Ind. 8 Oct.

SE ALQUILAN LOS ALTOS

de la casa de Campanario 150, entre Reina y Salud, compuesta de sala, saleta, cuatro habitaciones, cocina con calentador y agua abundante. La llave en los bajos. Informan en San Ignacio 25. Teléfono A-4200. José Rey. 2794.—25 En.

ALQUILERES DE CASAS

EN 45 Y 50 PESOS, SE ALQUILA Arbol Seco, número 13, altos y bajos, con sala, comedor, 3 cuartos, sus servicios. Informan: Arbol Seco, 9, altos, de 9 a 1. 3086.—27 En.

SE ALQUILAN LAS HERMOSAS Y ventiladas casas; Bernaza 18, primer piso, derecha y tercero, izquierda. Cárdenas 5, segundo piso, izquierda y Cárdenas 64, primero y segundo piso. Las llaves e informes en Zulueta 36-G. Teléfono A-9266. 3341.—30 En.

PARA BODEGA O CAFE SE ALQUIla esquina acabada de fabricar, Martínez y Avenida de Columbia. Informan Estrella 77. Tel. M-4922 3378-3 fb.

SE ALQUILAN EN 60 PESOS LOS modernos y cómodos bajos de Campanario 180, cerca de Reina, compuestos de sala, comedor, 3 habitaciones, cocina y baño. Llave e informes en la casa de empeño de la esquina. 3507.—24 En.

BARCELONA No. 4

Se aquila el principal, con sala, saleta, tres cuartos, baño intercalado comedor, cuarto y servicios de criados, patio y traspatio, fabricación moderna, agua abundante. Informan en el tercer piso de la misma. 3105.—25 En.

SE ALQUILAN LOS ALTOS DE MERced 87 compuestos de sala, comedor, 4 cuartos y cuarto para criado. Informan Merced 40. Tel. A-3613. 3014-25 en.

A una cuadra de la esquina de Tejas, en casa nueva, se alquilan cómodos apartamentos muy bien ventilados, con sala, comedor, dos habitaciones, baño intercalado, con 4 aparatos, cocina de gas, galería cubierta. Cruz del Padre esquina a Carballo. Propietario: Calzada del Cerro 426. Precio 55 pesos mensuales. 2569 26 en

EN LA LOMA DE LA UNIVERSIdad, calle Mazón 12 entre Neptuno y San Miguel, alquilo un piso compuesto de terraza al frente, sala, recibidor, cinco habitaciones, servicios sanitarios intercalados, comedor, cocina, cuarto de criados y garage también con servicios sanitarios. La llave en M 100 entre San Lázaro y Jovellar. Informa: Dr. Blanco. Chacón No. 23 altos. Dpto. No. 2 Tel A-8665 3621-26 en.

SE ALQUILA REFUGIO 33, BAJOS, entre Consulado e Industria, con sala, comedor, tres cuartos, doble servicio, baño completo y cocina de gas. La llave en los altos. Informan Cuba 49 cuarto piso. Teléfono A-5205. 3473-24 en.

AVENIDA DE SIMON BOLIVAR 88 (antes Reina) se alquilan los bajos de esta hermosa y cómoda casa. La llave e informes en los altos. 3648-27 en.

EN LA CASA AGUACATE 122 ENTRE Teniente Rey y Muralla, se alquila un local debidamente preparado para establecimiento con sus armatostes o sin ellos. Informan en el Banco Nacional, Dpto 450. Razón en la misma. 3635-29 en

AV. DE ITALIA 98.

Se alquilan los altos, propios para huéspedes o sociedad, salida por Galiano y por Rayo. Informan de 10 a 12, en el teléfono M-8384. 2603 30 en

ESPLENDIDO DEPARTAMENTO

Con baño intercalado y un gran local con dos puertas a la calle en 20 pesos y habitaciones con agua corriente. Edificio moderno, todo nuevo. Marqués González 84, frente al Nuevo Frontón. Teléfono U-3914, una cuadra de los carritos. Se reparte comida. 2632.—30 En.

SE ALQUILA EL PISO ALTO DE San Miguel, 117-A, con cinco habitaciones, sala, saleta, comedor, baño intercalado y hermosa terraza. Informan: Teléfono I-2547. 2417.—25 En.

SE ALQUILA EL PISO BAJO DE Crespo, 4, con tres habitaciones, sala, comedor y servicio sanitario. Informan: Teléfono I-2547. 2416.-25 En.

SE ALQUILAN EN 60 PESOS LOS bonitos altos acabados de fabricar de Fernandina 87-B, a una cuadra de la Calzada de Cristina, con sala, saleta, tres habitaciones, cuarto baño moderno. La llave en la bodega. Informes: Teléfono A-3122. 2404.—22 En

AVISO. SE ALQUILAN LOS ALTOS del Café San Rafael y Aguila con 12 departamentos todos con balcón a la calle. Informan en el Café. 3460-23 en.

SE ALQUILA LA CASA POZOS DULces, 43, sala, recibidor, 8 habitaciones, hall; baño intercalado, comedor al fondo, servicio de criado, garage, patio con 21 metros. Teléfono U-1615. 3147.—25 En.

SE ALQUILA CURAZAO 4 EL ALTO en 60 pesos y el bajo en 50, casi esquina a Luz. Acabada de pintar, moderna. La llave en la bodega. Informan en Obispo 104, bajos. 3092.—23 En.

SE ALQUILAN LOS ALTOS DE LA casa Concordia 176, entre Aramburo y Hospital, con sala, comedor y tres cuartos, baño y cocina de gas. Informan en los bajos. U-3225. 3079.—24 En.

EN $80 SE ALQUILAN LOS COMOdos y frescos bajos de la casa Aguilera 18 (antes Maloja) entre Angeles y Aguila con sala, saleta, cuatro cuartos, amplia cocina, patio y traspatio. Para la llave e informes dirijanse a Angeles 14. Mueblería Le Palais Royal. Tel. A-7451. 2953-22 en.

SE ALQUILA EL TERCER PISO DE la bonita casa acabada de construir, a una cuadra del Colegio La Salle, tiene terraza, sala, amplio hall, 4 habitaciones, baño intercalado, gran comedor, cocina de gas y cuarto y servicios de criados. Renta 115 pesos con garage y 100 pesos sin él. Teléfono F-5854. 2637.—24 En.

SE ALQUILA EL PRIMER PISO de la casa Cuarteles número 17, esquina Habana, compuesto de sala, comedor, tres cuartos, baño, cocina, cuarto y servicio para criado. Informa su dueño en la bodega. 3339.—24 En.

DEPARTAMENTOS DE DOS HABItaciones, cocina y patio, con vista a la Calzada, se alquilan en Cristina, 40, esquina Concha, próximo al Mercado Unico; clínica Malberti. 3312.—28 En.

ALQUILO CASA JESUS PEREGRINO 57, cerca Belascoaín, una planta sala, saleta, tres cuartos, baño y cocina. La llave al lado. Informes: Campanería. Habana, 51. M-7785. 3323.—23 En.

NEPTUNO 340

entre Basarrate y Mazón. Se alquilan los bajos y los altos. Los bajos contienen sala, saleta, 4 habitaciones, buen baño y baño para criados Precio $90. Los altos contienen sala, saleta, 4 habitaciones con baño moderno, intercalado, comedor al fondo, dos habitaciones en la azotea y servicio para criados. Precio $115. Informan en la bodega. 2895-22 en.

EN RICLA 37 A, ALTOS DEL Almarén de Paños El Navío, se alquila el entresuelo. Es propio para abogado, médico o cualquier otra clase de oficina. Precio $50. La llave e informes en García Tuñón. Aguiar y Muralla. Tel. A-2856. 3449-25 en.

SE ALQUILA EL PRIMER PISO ALto de la moderna casa Tenerife 8 a una cuadra de Monte, con sala, saleta, tres cuartos, comedor al fondo, baño intercalado, cuarto de criado y servicios y cocina de gas. Informes: tercer piso. Tel. M-4734. 3468-23 en.

$50, $55 Y $60 ALQUILAN MODERnos altos, Firjay 139, Aramburo 58, ideales sin vecinos, en frente, sala, comedor, dos cuartos, baño intercalado, cocina gas, mucha agua. 3436-23 en.

ALQUILERES DE CASAS

LOCAL PARA COMERCIO CUBA ESQ. A SOL

Se alquila un local con unos 500 metros cuadrados de superficie, con uno de sus frentes a la plazoleta de Santa Clara. Informan en los altos del mismo. Srta. A. Saavedra. Tel. A-4005. 3462-23 en.

SE ALQUILA SAN IGNACIO NUMERO 120

Esquina Acosta, los altos, muy ventilados, compuestos de sala, saleta, cuatro cuartos, cocina de gas con calentador, baño intercalado con abundante agua, pues tiene bomba Prat, en la bodega de la misma informarán. Su dueño: calle 12 y 15, Vedado. Teléfono F-1021. 3515.—10 Feb.

1.600 metros de superficie. Se alquila en el punto más comercial de la ciudad, propio para una gran imprenta, tienda o almacén de mercancías de cualquier giro. Informan: Obrapía 16 esquina a Mercaderes. Tel. A-2260. 2773-22 fb.

SE ALQUILA EN MONTE Y FIGUras, un local para una vidriera. Informan en la fonda. 3070.—22 En.

SE ALQUILAN LOS ALTOS DE LA casa Misión 15, esquina a Cienfuegos, sala, saleta y tres cuartos y un cuarto en azotea. Informan en los bajos, bodega. 2598.—26 En.

SE ALQUILA LA HERMOSA CASA Suárez 116, altos, compuesta de sala, saleta, 4 cuartos, servicios de criados, baño intercalado, cocina de gas y servicios sanitarios completos. Alquiler $70. La llave en los bajos. Informan Teléfonos A-4353, M-6223, altos, botica Sarrá. 2701-23 en.

MERCED, 63

Se alquilan los espaciosos altos de esta casa. La llave en los bajos. Informes: Egido, 4 y 6. Teléfono A-4296. 2421.—23 En.

SE ALQUILAN LOS BAJOS DE LA casa Oficios 42, propia para compañía de vapores, comisionista o industria. Informes: en la misma. 2912-24 Ene.

50 PESOS SE ALQUILAN LOS MOdernos altos de Antón Recio 2-E, pegado a Monte, salita, comedorcito, tres cuartos, cocina de gas, cuarto baño con bañadera. La llave en los bajos. Informarán: Monte 271. Teléfono M-1370. 3111.—24 En.

SE ALQUILA POR $75

al mes moderna casa Aguila 19 entre Trocadero y Colón con sala, saleta, 3 habitaciones, comedor, baño completo, cocina gas. Informes: Tel. F-1577. 2339—23 en.

SE ALQUILAN

los bajos de la casa Consulado 15. La llave en los altos. Informan Teléfono A-7625 de 2 a 5. 3388-29 en.

SE ALQUILA EL ALTO DE SAN MIguel 123, entre Gervasio y Escobar. Se compone de sala, saleta, 4 habitaciones, baño intercalado, comedor, cuarto y servicio de criados. La llave en el bajo. Informan: Belascoain 2 Romeo y Julieta y en el Tel. U-3456. 3359-26 en.

SE ALQUILA CONCORDIA 131, Altos entre Gervasio y Belascoaín, con sala, saleta, comedor, 4 cuartos y uno en la azotea. La llave en el bajo. Informan Malecón 6 A. Tel. A-3335. 3373-25 en.

Se alquila el piso principal de Infanta 91, con sala, saleta, comedor, 4 cuartos, baño intercalado, cocina y servicio de criados. Agua caliente. Informa y llaves su dueño en Infanta, 95, altos, o U-2311. 26 25 23 en

SE ALQUILAN LOS ALTOS DE LA casa Santa Clara 29, compuestos de sala, saleta, 3 habitaciones y servicio completo, cocina de gas. Informa el Sr. Lazcano. Banco Nacional, apartamento 306. Tel. A-1051 o F-5534. 2378—23 en.

OBRAPIA Y MERCADERES, SE ALquila un local con 3 puertas a la calle, se dividen, sirven para barbería y lechería y carnicería o para cualquier clase de comercio. Informan en la bodega. 2236.—22 En.

SE ALQUILA HERMOSA NAVE

San Martín, 5, a una cuadra de Infanta, con 700 metros superficiales. Informan en la misma. 54163.—22 En.

INFANTA

se alquilan los altos y bajos de Valle, 29 y 31, casi esquina a Infanta, compuestos de sala, comedor, tres habitaciones y servicio de criados. Informan: Teléfono U-1998. 1556.—25 En.

SE ALQUILA LOCAL PARA ESTAblecimiento con contrato y en buen punto comercial, alquiler módico. Informan: Compostela, 130, bajos. 2762.—24 En.

Se alquila la casa Pasaje de Upman número 19, altos, a media cuadra de Infanta, en la bodega de al lado, esquina a Zapata, está la llave, tiene 3 cuartos, nueva, con un baño intercalado además. Gana 50 pesos. Informan en el Hotel Almendares. Infanta ,esquina a Carlos 3o. Departamento número 11. 2821.—25 En.

PARA ALMACEN O INDUSTRIA SE alquila un hermoso local compuesto de dos plantas de 400 metros cada una en Figuras 3 1-2 entre Campanario y Lealtad. Informan Desaguie 72, altos 2720-24 en.

SE ALQUILAN LOS HERMOSOS BAjos de Desaguie 72 entre Franco y Subirana, compuestos de sala, saleta, 7 grandes cuartos, comedor al fondo, cocina, dos baños, lavadero, tres patios, alquiler módico. Informan en los altos. 2719-24 en.

Aguiar 92 entre Obispo y Obrapía frente a los bancos, se alquila la planta baja para cualquier negocio, 550 metros $200, propia para empresa. academia, oficinas u otra cosa análoga. Informes en el Nuevo Europa, al lado. Tel. A-3387, señor Muñiz 2734-26 en.

SE ALQUILAN

las siguientes casas: Galiano 26, bajos, tienda $350. Trocadero 67, altos $75. Trocadero 67, bajos, $70. Aguila 146, altos $65. Estrella 6, bajos $85. 29 entre B y C., nueva, con garage $130. Vedado. Informan: J. Balcells y Ca., S. en C. San Ignacio 33. Tel. A-2766. 2881-31 en.

SE ALQUILA LA CASA FINLAY (antes Zanja) número 70, es apropósito para garage, depósito de mercancías o taller de alguna industria. La llave al lado en el número 66 y medio. Informan en Gelabert entre Gertrudis y Josefina, Chalet Villa Mercedes, Víbora. Teléfono I-4673. 2197 22 en.

SE ALQUILAN LOS ALTOS DE SAN Lázaro 106 casi esquina a Crespo con sala, antesala, tres habitaciones, baño comedor al fondo, cocina y dos cuartos criados en la azotea. La llave e informes: Consulado 62, altos. 3180-22 en.

SE ALQUILA UN PISO ALTO ESquina, Edificio "Suero", Oficios 15, compuesto de sala, comedor, seis cuartos grandes, baño completo y cuarto para criados, cocina con su servicio. A-4258. 3251-25 en.

ALQUILERES DE CASAS

SE ALQUILAN LOS HERMOSOS ALtos de Oficios 58 entre Sol y Muralla, con gran sala, recibidor, 5 hermosas habitaciones, comedor y servicios. La llave e informes en los bajos. Teléfono A-8259. 2838-22 en.

MAGNIFICO LOCAL

de 700 metros cuadrados, propio para cualquier industria o comercio, la mejor nave en su género se alquila en Marqués González 60 1-2, a dos cuadras de Belascoain y dos de Carlos III. Puede verse a todas horas. Informan Marina 6, altos. Teléfono U-2228. 3218-24 en.

SE ALQUILAN PROXIMOS A TERminarse hermosos pisitos en lo más céntrico de la ciudad. Villegas 30, con las siguientes comodidades: Comedor, sala, tres habitaciones, cuarto de baño intercalado y cocina al fondo Precio $75, $80 y $85. Se exigen referencias y fiador solvente. Informan Teléfino M-3980. Sr. García. 3183-27 en.

Se alquila un espléndido piso alto, compuesto de sala, saleta, 4 habitaciones, baño intercalado, comedor al fondo, cocina, cuarto y servicio de criados. Suárez No. 17, próximo a Monte. 3250-22 en.

SE ALQUILAN LOS BAJOS DE LA casa Rayo 124. Sala, comedor, tres cuartos, baño, cocina de gas, zaguán a una cuadra de la calzada del Monte $60. Informan en los altos. 3205-23 en.

Magníficos altos. Sala, recibidor, 7 habitaciones, comedor, dos baños intercalados, lujosos, cocina, departamento de criado, acabada de construir con todo esmero. Se alquilan. Informan Tel. M-5143. 3051-27 en.

SE ALQUILA LA PLANTA BAJA de San Nicolás 22 casi esquina a San Rafael. Sala, saleta, 5 cuartos, dos baños, comedor, pantry, cocina y patio. Informan en el I-3402. Santa Catalina y Goicuría. Villa Margot. 3248-23 en.

Se alquila casa propia para almacén 400 metros, alto, portal, nueva construcción, módico alquiler y largo contrato. Informan Acosta y Damas. Tel. A-3141 3269-29 en.

HERMOSOS ALTOS, RAYO, 35, Entre Reina y Estrella, sala, saleta, cuatro cuartos, comedor, cocina, azotea, baño etc. Informes: Habana 71, altos. 3059.—22 En.

SE ALQUILA EL BAJO NUEVA CAsa Villegas 17, sala, saleta, tres cuartos y comedor. Informan de 8 a 10 y de 2 a 4. Dueño: Manzana de Gómez, 207. 3039.—24 En.

SE ALQUILA UNA CASA

en el edificio situado en Manrique, San Lázaro y Malecón. Tiene recibidor, sala, tres cuartos dormitorios, magnífico cuarto de baño con agua fría y caliente, comedor y cocina; cuarto de criado con sus servicios. Elevador día y noche. Puede verse a odas horas. Precio módico. Informan en San Ignacio 10. Tel. A-6249. 1870.—31 en.

SE ALQUILA

Elegante piso proyectado por arquitecto americano, situación ideal, vista al Prado, tres habitaciones, sala, comedor, servicio criados, propio para matrimonio joven de gusto. Consulado 7 y 9, casi esquina a Prado. Informes en la misma. 3068.—23 En

Neptuno 307. Se alquilan los bajos. Sala, saleta, comedor y 3 grandes habitaciones. Precio: $70. Todos los tranvías pasan por allí. Teléfono F-5120. 3204-23 en.

SE ALQUILAN LOS ALTOS DE Manrique 31-B, compuestos de tres habitaciones y una alta de criados, buen baño, comedor y demás comodidades. Informa: Teléfono F-1020. Mariano Fernández. 3065.—27 En.

LOCAL

260 metros de superficie, Antón Recio, 2-A, pegado a Monte, propio para una industria o depósito. Informarán: Monte, 271. 3110.—29 En.

ALQUILO BONITOS ALTOS Y BAJOS independiente, de construcción reciente, en Santiago, 36, entre Pocito y Jesús Peregrino, con sala, comedor, 3 cuartos, otro para criada; baño intercalado y dobles servicios. Precio módico Llaves: C, bajos. Informes: A-6523. 3133.—24 En.

HERMOSO LOCAL

En Aguila 143, entre Barcelona y San José, se alquilan amplios bajos propios para establecimiento, con buena estantería; tiene también altos para viviendo. La llave en Galiano 104, Locería "La República", Teléfono: A-1796. 3464—27 En.

CARDENAS 57, ALTOS, SE ALQUIlan en 75 pesos al lado de la botica, esquina a Gloria, con sala, 4 cuartos, comedor al fondo, cocina de gas y servicios modernos, agua abundante, motor. La llave en el alto de al lado. Informan en Obispo 104, bajos. 3092.—23 En.

Se alquila la casa Lamparilla 69-A, y B, compuesta de 2 pisos, con diez habitaciones, propia para inquilinato o casa de familia. La llave en el número 71 y de su precio y condiciones informan en Empedrado 15. 3104 24 en

SE ALQUILA CASA OQUENDO, JEsús Peregrino. Llave: bodega. Informan: Cuba, 83 y medio. Teléfono M-2781. 3107.—22 En.

ANGELES, 43

primer piso alto, pegado a Monte, se alquilan amplias y ventiladas habitaciones a hombres solos del comercio y una gran saleta para oficina, se toman referencias. 2580.—24 En.

Una hermosa sala de lujo, en familia privada, moral, para un consultorio, dentista o tres hombres. Céntrico, cerca de todo. Comida si desean. San Miguel 173 B, 2o. piso. 2186—24 en.

SE ALQUILA PARA ALMACEN O depósito, local de 200 metros, con columnas de hierro. Vives 105, entre Antón Recio y San Nicolás, informan en el mismo, Telf. M-9198. 3281 25 en

A LOS DUEÑOS DE BILLARES, SE alquila un gran departamento para billares Informan en Oficios 96, café. 3297 25 en

Alquilo departamento San Lázaro, 254, sala, saleta, tres cuartos, baño intercalado, comedor, cocina, un cuarto de criado. Pueden verse a todas horas. Precio $110. 3308 19 e

SE ALQUILA UNA CASA EN LA CAlle Estrada Palma entre Juan Delgado y D'Strampes, nueva y decorada, jardín, portal, sala, comedor, 4 cuartos, 2 baños, galería, despensa cocina-lavadero y garage a media cuadra del carro la llave. Informan I-5858. 3385-24 en.

ALQUILERES DE CASAS

SE ALQUILA

El piso alto de la casa calle de Rubalcaba 6, dotado de todas las comodidades para regular familia. Las llaves en la bodega de la esquina de San Nicolás. Informes San Pedro 6. Teléfono A-9619. 3270-25 en.

SE ALQUILA LA CASA DE RECIENte construcción Lamparilla 56 entre Monserrate y Bernaza, compuesta de tres plantas, nave y dos pisos más, cada piso tiene su entrada independiente con hall, sala, tres cuartos, baño completo intercalado, saleta de comer, cocina y servicio para criados. Se puede ver de 9 a 12 a. m. Informan H No. 166 entre 17 y 19. Vedado. 3428-23 en.

SE ALQUILAN

los modernos altos R. del Brasil, 80, compuesto de recibidor, sala, cuarto gabinete, dos grandes habitaciones, cuarto de baño con todas las exigencias modernas, cocina de gas, cuarto y servicio de criados. La llave en los bajos. Informan en el Hospital de Paula. Teléfono I-1193. 3149-2 Feb.

SE ALQUILAN LOS ALTOS DE LA casa San Ignacio 130, compuestos de sala, saleta, comedor, cuatro habitaciones, cocina de gas, servicio completo. Informará el señor Lazcano, Banco Nacional 306, teléfonos A-1051 o F-5694.

ALQUILERES DE CASAS

CON JARDIN, PORTAL, SALA, recibidor, tres cuartos, baño intercalado, cuarto y servicio de criados, patio y traspatio, se alquila la casa Milagros 89, entre Saco y Luz Caballero. En la Víbora. La llave al lado e informan en Delicias 66. Teléfono I-2871. 3709.—25 En

SANTOS SUAREZ. SE ALQUILAN los altos de la casa calle San Leonardo número 78, casi esquina a Avenida de Serrano. Casa moderna compuesta de sala, recibidor, tres habitaciones con baño completo intercalado, comedor, cocina y servicio de criados, etc. Puede verse a todas horas. La llave en la misma. Para informes: Luis M. Santeiro. Teléfono A-2134. 3718.—27 En.

SE ALQUILA ELEGANTE, MODERNO chalet con todas las comodidades, garage, agua abundante, etc. Está situado en la Avenida Estrada Palma esquina a O'Farrill, Víbora. Puede verse e informan, de 10 a 12 y de dos a cinco. 3590-24 en.

JUAN ABREU 22. PORTAL, SALA, saleta, tres cuartos, comedor al fondo casa moderna. Se alquila barata. Teléfono M-1159. 3589-29 en.

SE ALQUILA EN LA VIBORA, Calle 8a. entre Milagros y Avenida de Acosta, moderna casa con portal, sala, cuatro cuartos de familia, dos de criados, comedor, cocina y baño completo, garage con servicio de criados e instalación oculta, una cuadra del tranvía de San Francisco, barrio de Lawton. No le falta el agua. Precio $70. Informan Tel. F-1321 y M-1382. 3543-26 en

EN LA VIBORA EN SU PARTE MAS alta, calle Vista Alegre entre Luz Caballero y J. Bruno Zayas, se alquila la magnífica residencia compuesta de dos plantas independientes, con abundante agua la que nunca falta, tiene garage. La llave en la misma. Su dueño: Empedrado 22, bajos. Teléfonos M-4127 y U-4209. 3626-26 en.

ALQUILO PARA ESTABLECIMIENto lindo local, acabado de terminar en San Miguel y Carlos Manuel, Víbora esquina al Parque Córdova, al lado me queda una linda casita. Portal, dos cuartos, comedor y buen baño, en $45 Llave en las mismas. Tel. I-2300. 3622-24 en.

MODERNA Y ELEGANTE CASA Alquiler en Tamarindo 20 ,altos, media cuadra de la Calzada de Jesús del Monte, recibidor, sala, saleta, 4 habitaciones, baño intercalado y demás servicios. Llaves en la bodega de los bajos. A-9607, detalles. 3657-24 en.

SE ALQUILA HERMOSA CASITA en lo mejor de Santos Suárez. Se compone de portal, sala, 2 cuartos, servicio intercalado, comedor, cocina y patio, casa moderna, mucha agua, gana $40. Informan en frente y teléfono A-0333. Domingo. Santa Irene No. 100. 3654-24 en

SE ALQUILAN LOS ALTOS DE LA casa calle Santa Ana No. 8 entre Rosa Enriquez y Cueto, Luyanó, compuestos de sala, saleta, 4 cuartos, comedor, baño, cocina gas en $45. Informan en la Fábrica de Baules. 3609-25 en.

NAVE

Se alquila una nave de 300 metros de superficie propia para depósito de mercancías en magníficas condiciones en la calle de Marina, entre Acierto y Atarés (Jesús del Monte). Informes en Marina y Acierto y por teléfono I-2726. 3483.—29 En.

SE ALQUILA UN GRAN LOCAL PAra bodega en Santa Catalina y Sola, Víbora, también vendo un solar que mide 8 x 34 varas. Informan en Sola casi esquina a Santa Catalina, J. Alvarez. 3478 29 en

SE ALQUILAN LOS MODERNOS altos de Figueroa 15, entre Milagros y Santa Catalina, a media cuadra del tranvía de Santos Suárez, con sala, comedor, tres cuartos y servicios de criado, agua abundante. Precio 55 pesos. Llavines en la bodega de Milagros. 3362.—23 En.

ALQUILO LA ESQUINA DE SANTOS Suárez y Dolores, a una cuadra de la Calzada Jesús del Monte, para establecimiento. Llave bodega de enfrente. Informes: Teléfono A-2365. 3345.—23 En.

ALQUILO BONITA CASA SAN FRANcisco 382, Víbora. Sala, saleta, tres cuartos, lujoso baño, comedor, servicios. $55.00. Dueño: I-4193. 3443-23 en.

JESUS DEL MONTE

Se alquila la cómoda casa de Ensenada 14, lo más cómodo. Tiene 3 habitaciones, sala y saleta. Las llaves: Ensenada 16. Bodega. 3458-30 en.

SE ALQUILA LA CASA SANTA Catalina número 53 en el Reparto Mendoza, inmediata a los Colegios de Lourdes y Hnos. Maristas. Informan en la misma. 3313.—23 En

SE ALQUILA LA PLANTA BAJA del hermoso chalet, Milagros esquina a Juan Bruno Zayas, Reparto Mendoza, sala y comedor decorados, dos baños, cocina, siete cuartos, garage, terraza, jardín. Precio 80 pesos. La llave al lado por Milagros. Teléfonos U-4962 y U-3964. Bufete del Dr. Gonzalo Pérez. 3330.—30 En.

REPARTO MONTEJO, SE ALQUILA casa de cielo raso, sala, comedor, 3 cuartos, portal, cocina, doble servicio. La llave e informes Sr. Maulini. Calzada de Arroyo Apolo y Agramonte. 3172-23 en.

SE ALQUILAN

Acabadas de fabricar, 5 casas, altos y bajos independientes, con todas las comodidades modernas en Patrocinio y Párraga, Loma Mazo, a una cuadra del paradero de la Víbora. Precios: 60, 65, 70, 80 y 100 pesos la esquina. Informes y llaves en Patrocinio No. 6 3160-17 fb.

SE ALQUILA EN LA CALLE SANta Felicia 2-A, entre Luco y Justicia una casa compuesta de portal, sala, saleta, dos cuartos, baño y cocina y patio. Para informes en la misma, renta 33 pesos mensual. 2390.—23 En.

DESEA ESTABLECERSE O ABRIR SUCURSAL

Le alquilo hermosa esquina de fraile 253 metros, propia para establecimiento y panadería, Lacret y Pasaje, Reparto Santos Suárez, próximo a terminar las reformas. Informan en la misma. 2577.—24 En.

Se alquila la casa de Municipio número 10-C, a dos cuadras de la calzada de Jesús del Monte, con portal, sala, comedor, tres cuartos y cocina. Informes: Industria número 146. Tel. A-1564.
C10297 15d-13

SE ALQUILA

Para corta familia, la casa Delicias No. 77 casi esquina a Santa Catalina Informan en La América. Tel I-1783 2575-22 en.

SANTOS SUAREZ. SE ALQUILA una gasita de sala y una habitación y demás servicios $28, dos meses en fondo. Informan: Durege y Enamorado, bodega. 2724-26 en.

SE ALQUILAN DOS MODERNOS ALtos para personas de gusto, tienen sala, comedor y tres cuartos con sus buenos baños, nunca falta el agua, hay grandes tanques, situados en lo más alto y fresco del Reparto de Santos Suárez, calle de Luis Estevez esquina a Goicuría, hermosa vista, véanlas y se convencerán, modernas, con cielo raso y mamparas. La llave en los bajos, bodega. Informes en el Teléfono A-1000 y A-3994. Gómez. 2517-25 en.

SE ALQUILA PARA ESTABLECIMiento la esquina Reforma y Rodríguez, de reciente construcción. Informan: M. de la Cruz 23, entre Ensenada y Atarés. 1172.—23 En.

VIBORA. SE ALQUILA LA COMOda casa San Buenaventura, 31, entre Concepción y Dolores, con todas las comodidades, incluso traspatio con árboles frutales. Al lado informan. 2786.—26 En.

ALQUILERES DE CASAS

Se alquila la casa calle de Patrocinio entre Strampes y Juan Delgado, Víbora, de sala, 4 habitaciones, pantry, comedor y cuarto para criada, cocina, servicios y garage y terreno de traspatio, se está pintando Informes en la misma y en el Teléfono A-8875. 3174-22 en.

SANTOS SUAREZ ALQUILO PRECIOso chalet moderno, San Julio esquina Santa Emilia, entre dos líneas, portal sala, comedor, tres lindas habitaciones y dos altas, baño intercalado, cocina, garage, servicios de criados, terraza y jardín. Informes Tel. A-8912 La llave en la bodega. 3161-24 en.

SE ALQUILA, ACABADA DE CONStruir una casa compuesta de jardín, portal, sala, comedor, dos grandes habitaciones. baño con bañadera, patio y cocina. Gral. Lee 22 entre Durege y Serrano. Santos Suárez. 3167-22 en.

REVOLUCION C, ENTRE PATROCInio y O'Farrill, Loma del Mazo, jardín, portal, recibidor, tres cuartos, baño intercalado, comedor, cocina, cuarto y servicio para criados traspatios con frutales, entrada independiente. Llave en la bodega de O'Farrill y Revolución. Informes F-2809. 3169-22 en.

CASAS, LAS MAS MODERNAS Y MAS BARATAS DE LA HABANA

Se alquilan a 15 minutos del Parque Central, a 5 cuadras del Puente de Agua Dulce, en Justicia y Arango, casas a 23, 25, 30 y 40 pesos, con dos, tres y cuatro cuartos, sala, baño, patio a dos cuadras del tranvía de Luyanó. Las llaves en la bodega. Dueño M-5523. 2850-27 en.

Víbora, Avenida de Acosta y Primera, bajos, se alquila espléndida y ventilada casa con tres cuartos, sala y saleta La llave en Jesús del Monte No. 661, bodega. Informes: Alonso y Ca. Inquisidor 10. Teléfono M-5111. 2448-23 en.

SANTOS SUAREZ. SE ALQUILAN los hermosos bajos de la casa San Bernardino 35 entre San Julio y Paz compuesta de portal, sala, recibidor, 3 cuartos, comedor, cocina, cuarto de criados, baño intercalado y garage. Le pasan por la esquina los tranvías. La llave en los altos. Informes Teléfono A-4685. 2129—23 en.

EN TAMARINDO

A dos cuadras del tranvía, se alquilan preciosos altos acabados de fabricar, con terraza, sala, tres buenas habitaciones, comedor, hall, baño intercalado, servicio y baños para criados, agua fría y caliente. Informes en Reina 37, bajos, de 7 a 8 a. m. y de 2 a 3 p. m. Los bajos con idénticas comodidades, también se alquilan. En la referida casa, Tamarindo casi esquina a San Indalecio, hay quien la enseña durante el día.

A $25.00

Se alquilan en Tamarindo casi esquina a San Indalecio, tres nuevas casitas con una buena sala, una buena habitación, servicio, ducha, cocina y patio. Muy frescas y cómodas. Informes en Reina 37, bajos, de 7 a 8 a. m. y 2 a 3 p .m. C 7694 Ind. 13 ag.

SE ALQUILA UNA CASA NUEVA 4a, entre B. Laguerueta y Gertrudis. La llave al lado. Informes San Ignacio 29. Tel. A-3769. 3007-26 en.

SE ALQUILA EN LA VIBORA, CAlle Segunda, número 30, esquina a Beatriz, casa portal, sala, saleta, 4 cuartos; patio; traspatio y servicios. Alquiler 50 pesos. La llave al lado. Informes: San Miguel 146. Teléfono A-0578. 3130.—22 En.

SE ALQUILA UNA HABITACION A una señora sola en casa particular de un matrimonio español. Informan: Concha, 7, fonda. 3100.—22 En.

LOMA CEAPLE, VIBORA, SE ALquilan los bonitos y modernos altos de esquina, una cuadra del tranvía. San Carlos 2. 2962-21 en.

SE ALQUILAN

Dos almacenes de moderna construcción, prueba de incendio, con chucho particular. Calzada de Concha y Marina. R. J. D'Orn. I-2047. 1168—31 en.

SE ALQUILA CALZADA DEL CERRO esquina a la Rosa, número 713, dos espléndidos altos acabados de fabricar, no han sido habitados, compuesto 3 cuartos, sala, saleta, baño intercalado, cocina de gas en 55 pesos cada uno. Llave en los bajos. Informa: Corrales, 30. 1769.—22 En.

SE ALQUILA UNA HERMOSA Y fresca casa, Concepción 33, Víbora, entre San Lázaro y San Anastasio, con sala, dos ventanas, recibidor, cuatro cuartos, comedor corrido, baño, cocina, patio y traspatio. Alquiler, $75. Tranvía enfrente. En la misma la enseñan. Informan: San Rafael 86 bajos, 8 a 10 mañana, 12 a 2 tarde, 7 a 8 noche. Sr. Garrido, Tel. M3821. 2928-24 Ene.

SE ALQUILAN LOS ALTOS DE LAcret y Pasaje, a dos cuadras del carro de Santos Suárez, están sin estrenar y se dan baratos. Teléfono I-4243. 3043.—23 En.

SE ALQUILAN

los altos Jesús del Monte, 543, con sala, saleta, 5 habitaciones, gran cuarto de baño, cocina y servicio de criados. La llave e informes en los bajos. 2014.—23 En.

SE ALQUILA EN $21 CON LUZ, Casita interior, casi nueva, dos habitaciones, cocina, baño y patio independiente. Milagros 124 entre Lawton y Armas. 2898-25 en.

VIBORA

Cómoda casa con cinco cuartos, patio y doble traspatio y agua abundante. Se pueden tener en ella plantas y aves. Nunca ha sido habitada por enfermos. Milagros 40 entre Buenaventura y San Lázaro, a dos cuadras de la Calzada. Llave e informes en la botica de al lado. 2181—24 en.

CERRO

EN SANTA TERESA ESQUINA Infanta, Cerro, se alquila una casa altos muy barata con sala, saleta y comedor y dos grandes cuartos, cuarto de baño intercalado, cocina de gas y balcón. Informan: Atocha y Zaragoza, bodega. Teléfono I-2784. 3729.—30 En.

SE DESEA UN LOCAL PARA PONer una vidriera para lunch y repostería, en el café El Mundial. Ayesterán y Desaglie. Telf. U-1215. 3664-30 en

SE ALQUILA PARA PRINCIPIOS de Febrero, una casa en la calzada del Cerro, propia para familia, industria o comercio. Para verla y tratar en Salud 21. Tel. A-2716. Sr. García. 3430-28 en.

SE ALQUILA EN $60, LA ROSA 2 B Cerro, a media cuadra de la Calzada, del Parque y del paradero del Tulipán Sala, comedor corrido, seis cuartos, baño, cocina y servicio de criados. Llave en frente. Informes H 166 entre 17 y 19. Vedado. Tel. F-4213. 3426-23 en.

SE ALQUILAN LOS BAJOS DE LA Calzada de Buenos Aires número 9-B, en el Cerro, a una cuadra de la Calzada, tiene sala, comedor, cuatro hermosos cuartos, cocina y demás servicios sanitarios, patio y traspatio. La llave al lado en el 11. Informan: Cerro 532. Teléfono I-1002. 3143.—23 En.

ALQUILERES DE CASAS

CERRO LAS CAÑAS

Se alquila el piso alto del chalet de Infanta No. 26 en $14. Las llaves en la bodega e informan. 3439-30 en.

Se alquilan los lujosos y frescos altos Calzada Cerro 458 B al lado Botica Patria, estilo chalet. Sala, comedor, 5 cuartos, baño completo, otro criado, garantizando a todas horas agua, rebaja en el precio, no dejen de verlos. Informan en los altos. 3624-27 en.

SE ALQUILA EL BAJO DERECHO del edificio Calzada del Cerro 520 A. Se compone de portal, sala, salota, tres habitaciones con servicio intercalado, comedor al fondo, cocina, cuarto de criados y servicio para los mismos, patio y traspatio. 2843-23 en.

Avenida Blanco Herrera (antes Palatino) núm. 7, media cuadra de la Calzada del Cerro y con dos líneas de tranvías por la puerta, se alquilan modernas casas altas, sala, saleta, tres habitaciones, patio, cocina, y cuarto de baño, gas y electricidad, a $50. También se alquila una casita completamente independiente, con tres departamentos, patio y demás servicios, en 30 pesos. Todas con abundante agua. Informes en I-5281. Baguer. 2602 23 e

GUANABACOA, REGLA Y CASA BLANCA

SE ALQUILA LA CASA MARTI 45, Regla, propia para establecimiento, por estar situada en la mejor calle, cerca de los vapores, compuesta de sala, comedor corrido, tres grandes habitaciones y una alta, cocina y buen patio. Informan en Martí 105. 3264-22 en.

MARIANAO, CEIBA, COLUMBIA Y POGOLOTTI

EN MARIANO SE ALQUILA O TRAS pasa con contrato y pequeña regalía local de esquina, preparado para establecimiento, con su vivienda en lo mejor de la calle Real. Informes Neptuno 40. 3628-24 en.

Se alquilan casas baratas, modernas cerca la línea Quemados de Marianao. San Francisco No. 2 bodega. El dueño en la misma de 3 a 5 pasado meridiano. 3489-29 en.

EN LA SIERRA, CALLE A ENTRE 6 y 8, se alquila una hermosa casa, sala, comedor, cuatro habitaciones, baño intercalado con gran patio y garage al fondo. Precio $70. Informes, Industria 11, teléfono A-6394. 3476 28 en

ALQUILO BONITO CHALET, CALLE Concepción entre Avenida Columbia y Medrano, Buen Retiro, nuevecito y de gusto, hermoso garage $80.00. Dueño: I-4193. Sr. Velázquez. 3444-23 en.

LA SIERRA, 5 ENTRE 6 Y 8, CUAdra Parque línea, casa, jardín, portal sala, hall, 4 cuartos, baño, comedor, pantry cocina, traspatio, garage, lavandería, cuarto chauffeur, criado. Informan: bodega. 3374-25 en.

MARIANAO, ALQUILA ELEGANTE chalet, sala, saleta, cinco habitaciones, baño de loza, servicios criados, garage con servicio chofer con 45 varas de frente, jardín, Panorama y Boquete al lado del Castillo, media cuadra del paradero de los Quemados. Informan en ella Teléfono A-5378. Hotel Florida. Dulcería Oca. 3064—29 En.

SE ALQUILAN VARIAS CASITAS Y un local para establecimiento en el Reparto La Sola, calle Luis Estevez esquina a Pasaje a dos cuadras del carrito. Informan en la misma. 2854-27 en.

EN ALMENDARES

Calle Primera, esquina a Fuentes, cerca del tranvía, se alquila moderno chalet con jardines, portal, sala, recibidor, 4 cuartos y 2 baños, comedor, cocina, garage y cuarto de criados. Precio 75 pesos. En el mismo informan. 2381.—25 En.

HABITACIONES

HABANA

OBISPO NUMERO 75, ALTOS, SE alquila una buena habitación propia para un matrimonio sin niños, se piden referencias. Su precio 15 pesos. Informan en los bajos. 3711.—26 En.

UNA SEÑORA DE MEDIANA EDAD, completamente sola, desea encontrar una habitación en casa de muy pocos inquilinos. No puede pagar más que siete pesos. Gervasio 30, antiguo, informarán. 3667 25 e

GRAN DEPARTAMENTO PARA UN consultorio médico, tiene su gran lavado y su buen recibidor, tiene vista a la calle. Obispo 75, altos. 3710.—26 En.

SALUD Y ESCOBAR 152, SE ALQUIlan departamentos y cuartos a 35, 18 y 15 pesos, casa moderna, primer piso alto, lujoso y completo, baño, con o sin comida, balcones a la calle, lujosa escalera y entrada en casa de familia de moralidad. También a estudiantes. 3549.—24 En.

Se alquila una espléndida habitación en casa nueva, con todo servicio y confort, propia para personas decentes y de gusto. San Rafael 50, primer piso. Teléfono M-3884. 3487-29 en.

LAMPARILLA 74, ESQUINA A Villegas. Casa familia. Hermosa habitación vista plazoleta, entrada independiente, otra interior, con toda asistencia. Precios de situación. 3544.—5 Feb.

LUZ 42, PISO 2o., DERECHA, DOS habitaciones con o sin muebles o asistencia, muy claras y frescas. 3545.—26 En.

SE ALQUILA UNA HABITACION grande y cómoda en casa moderna y en la misma se alquila un departamento con todos los servicios, toda ella en precio módico Informes Monte 50. 3516-26 en.

SE ALQUILAN HERMOSAS HABItaciones con vista a la calle y toda asistencia en Consulado 92, A altos. 3577-24 en.

OBRAPIA 96 Y 98, SE ALQUILAN habitaciones a la calle e interiores, grandes y frescas, a dos cuadras del Parque Central, lavabo de agua corriente, luz toda la noche, especiales para oficinas u hombres solos de moralidad. Informes el portero. 3655-28 en.

SE ALQUILA UNA HERMOSA HAbitación en $15 y otra en $26 hombres solos o matrimonio sin niños. Rayo No. 58, altos, casi esquina a Reina. 3610-24 en.

SE ALQUILA UNA FRESCA Y VENtilada habitación con o sin muebles a hombres solos o matrimonio sin niños en Aguila 20 azotea, entrada por Trocadero. Informan de 6 a 8 a. m. y de 1 a 9 p. m. Tel. A-1054. 3492-24 en.

SALA A PROFESIONAL, SE ALQUIla una. También dos habitaciones a personas decentes. Unicos inquilinos Informan Tel. A-2481. 3561-24 en.

SE ALQUILA UNA SALA PROPIA para sastrería o cosa análoga. Jesús María 90, bajos. 3578-24 en.

SE ALQUILAN AMPLIOS Y COMOdos cuartos en Omoa 14 a $12. En J. del Monte 156 a $14. Estos con luz y dos departamentos. Allí informan. 3395-24 en.

HABITACIONES

HERMOSA HABITACION

En la calle Sol 108, muy ventilada, con vista a la calle $20. Más informes en la misma. 3190-24 en.

VAPOR 24. ALQUILO ESPLENDIDA habitación, muy ventilada, con cocina y patio. Alquiler $13 con luz. Informes en la misma. 3273-22 en.

HOTEL VANDERBILT

Zenea y Mazón, Loma de la Universidad Nacional. Se alquilan habitaciones, propias para personas estables. Precios sumamente bajos. Casa de orden y moralidad. Baño y agua caliente. Teléfonos U-3204. U-4222. 3186-27 en.

EN AGUACATE 47, ALTOS DEL "Dandy", se alquilan habitaciones amuebladas con servicio de ropa y limpieza a 20 pesos sin muebles desde 15 pesos en adelante. 3071.—29 En.

SAN RAFAEL 163, SE ALQUILA una hermosa habitación con luz y teléfono a matrimonio o señoras solas en la misma, se cede una sala propia para un consultorio, es casa respetable, no hay inquilinos, se cambian referencias. Teléfono U-2062. 3097.—22 En.

SE ALQUILAN ESPLENDIDOS APARtamentos en el edificio Vidal y Blanco, Infanta y San Lázaro. Sala, comedor, tres habitaciones, baño intercalado y cocina. Pueden verse a todas horas. Para más informes Galiana 95. Tel. A-5067. 3455-4 fb.

AMISTAD 6, ALTOS, SE ALQUILAN dos hermosas habitaciones grandes y claras con baño intercalado, juntas o separadas, a personas nonorables; módico precio, es casa particular. Teléfono M-6245. 3314.—25 En.

EN CASA DE MORALIDAD SE ALquila una habitación con balcón a la calle y luz eléctrica a señoras solas o señoritas. Mercado de Tacón, 63, por Aguila. 3319.—26 En.

EL PRADO. OBRAPIA 51. HABITAciones con y sin servicio privado y comida desde 25 y 35 pesos. Tres platos hechos y uno a la orden, postre y café. Diez tickets $4.00. 3651-52-24 en

ALQUILO DEPARTAMENTOS

de dos habitaciones $22; de tres, con todos sus servicios interiores a $40 y $45 y de sala, comedor, tres habitaciones y completos servicios a $60. Narciso López 2, frente al muelle de Caballería. Casa de todo orden. 2993-22 en.

HOTEL SANTANDER

Habitaciones y apartamentos elegantemente amueblados, baños privados con agua caliente. Comida a la española, precios reducidos a personas estables. Se admiten abonados. Belascoaín, 98. Teléfono M-1194. 2816.—31 En.

Palacio Abadín. Cuba 86 casi esquina a Teniente Rey. Casa moderna, moral, tranquila; habitaciones con lavabos, amuebladas, ropa y limpieza. 25, 30 y 35 pesos. M-9726. 2882-25 en.

CASA DE HUESPEDES

Galiano 117, altos, esquina a Barcelona, se alquilan habitaciones amuebladas con comida y con vista a la calle para una persona con comida desde 35 pesos hasta 52 pesos, para dos desde 70 hasta 80 pesos. Teléfono A-9069. 2658.—31 En.

En el lugar más céntrico y ventilado de la Habana, una familia americana alquila una lujosa habitación, con baño moderno, agua corriente y todo confort, propia para caballero solo. Teléfonos: M-5698; M-9442.
7 d—6

SE ALQUILA EN CASA DE FAMIlia, dos habitaciones, una propia para hombres de negocio, agua caliente, con o sin comidas, media cuadra de Prado. Teléfono A-4367. Refugio, 1-B, altos. 2634.—22 En.

PRADO 87, ALTOS DEL CINE LAra, se alquila una habitación amplia y ventilada en $30. 2452—23 en.

Habana: Se alquilan habitaciones o departamentos para oficina en los altos de la casa Empedrado 16. Informan Arellano y Hnos. Cuba 50. Teléfono A-8297.
9806 Ind 30 oo

SE DA UNA HABITACION Y PEQUEño sueldo a matrimonio español por la limpieza de casa de huéspedes. Informes en Aguacate, número 47, altos del "Dandy". 3070.—29 En.

BRAÑA Y EL CRISOL HOTELES

Las mejores casas para familias, todas las habitaciones con servicio privado, habitación y comida para dos personas $75, 80 y 90 mensuales. Crisol, Lealtad 102. Telf A-9158 Braña, Animas 58. Telf. A-6787.

HOTEL TURIS

Se alquilan habitaciones lujosamente amuebladas, servicio de cinco platos y postres en cada comida. Precio mensual de 50 a 55 pesos, habitación y comida para una persona; y de 80 a 100 pesos para matrimonio; mucha limpieza y esmero en el servicio. Grandes baños con agua fría y caliente. Hay pianola y radio para los huéspedes. Manrique 123 entre Reina y Salud. 58474—26 en.

MONSERRATE 93, ALTOS

entre Lamparilla y Obrapía. Se alquilan habitaciones con lavabo de agua corriente, muebles especiales y precios económicos. Más informes en la misma. 1084—6 fb.

HOTEL IMPERIAL

Residencia para familias estables. Cerca de todos los teatros y paseos. Excelente comida y precios razonables. Zulueta No. 3. 1100—22 en.

GRAN CASA DE HUESPEDES, Galiano 117, altos, esquina a Barcelona, se alquila una habitación amueblada y con vista a la calle, propia para matrimonio y se admite compañero para otra habitación, también tenemos comida a precio económico. Teléfono A-9069. 1185.—23 En.

HOTEL BERLIN

Ignacio Agramonte (antes Zulueta) número 83

Espléndida casa de huéspedes, con magníficas y frescas habitaciones con balcón a la calle, elegantemente amuebladas y lavabos de agua corriente, baños fríos y calientes. Buena comida, esmerado trato y absoluta moralidad. Teléfonos A-2251 y M-4471. 142.—1 Feb.

Bernaza 57, entre Muralla y Teniente Rey, se alquilan frescas y ventiladas habitaciones, desde 10, 15, 16 y 20 pesos, hay teléfono, casa moderna, de cielo raso. 1861.—26 en.

HABITACIONES

SE ALQUILAN DOS HABITACIONES altas, independientes a personas mayores de buenas costumbres, es casa de un matrimonio solo. Informes en Virtudes 26 después de las 11 de la mañana. 3174-22 en.

EDIFICIO EMPEDRADO 4

En este espléndido edificio encuentra usted muy bonitas habitaciones con agua corriente y un buen servicio de elevador y todas las comodidades deseables 2913-24 en.

ALQUILO

Monte 2 A esquina a Zulueta, departamentos de tres habitaciones, con vista a la calle; es casa de todo orden. 2994-22 en.

EN 17 PESOS UN AMPLIO SALON, planta baja, muy cómodo, con alumbrado eléctrico. Compostela 113, entre Muralla y Sol. 3152.—24 En.

MALECON 20. SE ALQUILAN HABItaciones con vista al paseo, tienen agua caliente y fría. Luz y servicio. Teléfono M-1674. 3048.—26 En.

EN AMISTAD, 96

se alquila una hermosa sala a propósito para comisionista u oficinas, también hay una gran habitación a propósito para un matrimonio de gusto, con todas las comodidades. Amistad, 96. 3131.—2 Feb.

SOL 79 habitaciones a 10, 12 y 15 pesos y una a la calle con balcón $28 luz toda la noche, abundante agua, mucha tranquilidad. Informes en la misma y al Tel. A-3387. 2733-30 en.

Habana: Se alquilan habitaciones o departamentos para oficina en los altos de la casa Empedrado, 16. Informan: Arellano y Hnos. Cuba, 50, Tel. A-8297.
C 43.—30d-3

AVISO

El Hotel Roma, de J. Socarrás, se trasladó a Amargura y Compostela, casa de seis pisos, con todo confort, habitaciones y departamentos con baño, agua caliente a todas horas, precios moderados. Teléfonos M-6944 y M-6945. Cable y telégrafo Romotel. Se admiten abonados al comedor. Último piso. Hay ascensor.

ALQUILO APARTAMENTOS

En la Loma de la Universidad, San Rafael 297 entre Mazón y Rhonda. Sala, comedor, 4 habitaciones, baño completo, cuartos de criados, garage alquiler $100. Informes Sr. Aguirre. U-1852. San Rafael 301. 2153—23 en.

RESTAURANT HOTEL TORREGROSA

Obrapía y Compostela. Habitaciones con baño privado, agua caliente, elevador día y noche. Precio $2 en adelante. 2041—11 fb.

EDIFICIO SAN IGNACIO 12

En este espléndido edificio se alquilan muy cómodas habitaciones y apartamentos con vista a la calle, buenos servicios, modernos, abundantísima agua y luz toda la noche. 2914-24 en.

VEDADO

SE ALQUILAN CUARTOS CON LUZ a $14 a matrimonio que trabaje fuera se e rebaja. También dos hermosas habitaciones en casa de moralidad, en lo mejor del Vedado. Informan Avenida de los Presidentes, G 126 y 128. 3523-24 en.

VEDADO. 17 ESQUINA A B, 320, habitaciones amuebladas con todas las comodidades; en los altos, en casa de poca familia. Renta 25 y 30 pesos mensuales. Se prefieren caballeros. 3292 23 e

VEDADO. SE ALQUILA UNA ACCEsoria en la calle 7 esquina A para hombres solos o para matrimonio sin niños. La llave en la zapatería. Teléfono F-2007. 3058-27 en.

SE ALQUILA EN VEDADO, CUARTO amueblado con matrimonio extranjero y único inquilino 30 pesos mensuales. Vista a la Calzada del Vedado. Se piden referencias. Escriba: Apartado 1961. 2828—24 En.

THE SAVOY VEDADO

F, esquina 15. Tel. F-5270

LA CASA DE LAS ESTATUAS

Hermosa residencia para familias en la parte más fresca del Vedado. Excelente cocina, table d'hote, mesas separadas. Todas las habitaciones con ventilación recta. Abundante agua fría y caliente. Sesenta metros de hermoso portal, siempre fresco y con sombra. A media cuadra del tranvía de la calle 17, y a dos cuadras y media del tranvía de la calle 9, (Avenida Wilson). A diez minutos del Parque Central.

LA CASA DE LAS ESTATUAS

1986 26 En.

SE ALQUILAN DOS DEPARTAMENtos, de dos habitaciones cada uno, con servicio sanitario completo, amueblados y con comida o sin ella en casa de familia honorable en lo mejor del Vedado. Informan: Trocadero 107. 3265-22 en.

VARIOS

PUENTES GRANDES, REAL 45, SE alquilan habitaciones muy grandes, dos departamentos en $12 y en Ceiba Real 128, habitaciones muy baratas. 3020-21 en.

SE NECESITAN

CRIADAS DE MANO Y MANEJADORAS

NECESITO UNA CRIADA Y UNA cocinera para casa de matrimonio solo, sueldo 30 pesos cada una y otra criada para casa de señor solo, que sepa algo cocinar. Informan: Habana, 126, bajos. 3740.—24 En.

SOLICITO CRIADA DE COMEDOR que sepa servir a la rusa, que sea joven y sin novios, con referencias. Sueldo $30, uniforme y ropa limpia. Recibo de 10 a 1, N y 25. 3348-22 en.

SE SOLICITA UNA SIRVIENTA QUE sepa cortar y coser bien. Si no reúne estas condiciones que no se presente. Sueldo $25, ropa limpia y uniformes. Dormir en la colocación. Empedrado 46. Después de las 9 a. m. 3457-23 en.

SE SOLICITA UNA PENINSULAR que lleve cinco años en el país y sepa leer y escribir, pues se desea que vaya al Norte para atender niños mayores, tiene que saber algo de costura, buen sueldo. Teléfono F-4894. 3038.—22 En.

MANEJADORA, SE SOLICITA UNA que hable inglés, que sea blanca o parda clara, es para cuidar dos niñas de 4 y 6 años. Calle 2, número 6 y medio, bajos. 3121.—23 En.

SE SOLICITA UNA BUENA CRIADA que sepa coser algo y entienda de niños, buen sueldo y muy buenas recomendaciones. Marina 14, esquina a 27, casa del doctor Carlos M. de la Cruz. Teléfono U-1246, de 9 a 1 p. m. 3222.—30 En.

SE NECESITAN

CRIADAS PARA LIMPIAR HABITACIONES Y COSER

SE SOLICITA UNA CRIADA PARA las habitaciones y que entienda de costura, en Reina 91. Con referencia. 3268-22 en.

COCINERAS

SE SOLICITA UNA COCINERA PEninsular que sepa cocinar bien, tenga buenas referencias y duerma en la colocación. Calle A 197 entre 15 y 21, hora de 8 a 10 de la mañana. 2562-25 en

PARA UNA FAMILIA QUE EXIGE el debido cumplimiento, se solicita una cocinera. No se hace plaza. Sueldo 30 pesos. Lealtad, 116, altos. 3357.—23 En.

Se solicita una cocinera que tenga referencias. Informes 23 y G., Vedado. 3229-23 en.

SE SOLICITAN UNA COCINERA Y una criada para dos personas en la calle 27, número 350, entre Paseo y 2, Vedado. 2765.—20 En.

SE SOLICITA UNA MUCHACHA ESpañola para los quehaceres de una casa chica y corta familia. Ha de saber cocinar. Informan Calzada del Cerro 675 altos de la Panadería. 3389-23 en.

SE NECESITA UNA MUY BUENA cocinera, si no que no se presente. Calle 15 No. 269 entre D y E., Vedado. 3422-23 en.

SE SOLICITA UNA COCINERA PAra corta familia. Tiene que dormir en la colocación. Paseo 171 E entre 19 y 21, Vedado. 3433-23 en.

SE SOLICITA MUCHACHA PARA COcinarle a dos personas y hacer limpieza casa muy chica, dormirá en la colocación $12. Animas 52, antiguo, entre Amistad y Aguila. 3198-22 en.

SE SOLICITA UNA COCINERA blanca, que ayude algo a los quehaceres de la casa. Sueldo $25. Espadero número 39, esquina a Bruno Zayas, Víbora. 2585 22 en

CHAUFEURS

SE NECESITA UN BUEN CHAUFfeur en la calle D 111, bajos con buenas referencias por escrito. 3566-26 en.

ARRENDAN A CHAUFFEUR

en la gran escuela "KELLY"

Clases de día y de noche. Se enseña el manejo y el mecanismo del automóvil moderno en muy corto tiempo y a precio módico. Clases separadas para señoritas. Preparación especial, para chauffeur. Sobre cursos y títulos de chauffeurs infórmense en la Gran Escuela Automovilista "Kelly". San Lázaro 249, frente al Parque de Maceo. Para prospectos manden 6 sellos de a 2 centavos. Para manual del auto moderno. Pidan informes.
2095 23 En.

PERSONAS DE IGNORADO PARADERO

SE DESEA SABER EL PARADERO de Pilar Rodríguez. Su vecino Conrado Núñez informa en Oficios 68. 3380-23 en.

CARMEN FERNANDEZ RIVERA

Natural de Asturias (España) se solicita saber dónde vive. Se gratificará. Es para asunto que le interesa. Suplicamos al que lo sepa nos avise al Teléfono A-4522. 2384—25 en.

VARIOS

SE SOLICITA

Socio con 1000 para relevar a otro que va a España, es negocio de ocasión, se le garantiza el dinero y se da a prueba. Informan: C. de Luyanó y Puente Alcoy. 3712.—25 En.

MUCHACHO PARA MANDADOS Y limpieza se solicita. Se exigen referencias. Farmacia Dr. Espino. Zulueta, entre Dragones y Monte. 3688.—25 En.

Agentes en el interior. Para desarrollar el nuevo sistema de ventas establecido en Cuba, solicitamos en todos los pueblos del interior, agentes activos, con buenas referencias, que conozcan el comercio y dispongan de $100. Escriban a The Progress Co. Apartado 2213, Habana.
3495 24 en

SE SOLICITA UNA JOVEN QUE COnozca la taquigrafía en inglés y español, posea experiencia de claves telegráficas y banca, tiene una oportunidad para trabajar si escribe, con pretensiones razonables, al Apartado de Correos 1283, La Habana, exponiendo sus conocimientos, experiencia y referencias. 3566-24 en.

SE SOLICITA UNA SEÑORITA que hable inglés. Informes en Obispo 51. El Moderno Cubano. 2611.—22 En.

SE DESEAN MACHETEROS PARA caña en los Colonias "Paso Real de San Diego", en el pueblo del mismo nombre, Colonias que cortarán más de 3 millones de arrobas, las cañas mejor asistidas de la provincia de Pinar del Río, de las cuales tenemos muestras para que puedan examinarlas los que deseen; pago al día, buen

SE OFRECEN

DESEAN COLOCARSE DOS MUCHAchas españolas de criada de mano o manejadoras o criadas de cuarto que sea familia de moralidad. Tienen buenas referencias de las casas donde trabajaron. Llevan tiempo en el país. Informan Galiano 134. Tel. A-4753. 3408-23 en.

SE COLOCA UNA JOVEN ESPAÑOla para criada o manejadora, es práctica en estos oficios, no se coloca menos de $30. Teléfono M-6416. 3403-23 en.

UNA JOVEN ESPAÑOLA DESEA COlocarse de criada de mano o manejadora. Tiene referencias, desea casa de moralidad. Informan al Teléfono U-4669. 3454-23 en.

UNA JOVEN ESPAÑOLA RECIEN llegada desea colocarse con familia de moralidad de criada de mano o de manejadora. No tiene pretensiones. Informan Tel. U-4669. 3452-23 en.

DESEA COLOCARSE UNA MUCHAcha de color, de 23 años, sabe sus obligaciones, lo mismo que de manejedora o de criada de mano, ha ido a España, menos de 25 a 30 pesos no se coloca. No importa que sea para el campo. Preguntar por el Teléfono A-9709. 3232-22 en.

SE OFRECE UNA JOVEN AMERIcana, de color, para criada de mano Lo mismo para cuartos o comedor, muy práctica, buen carácter y buenas referencias. Tel. M-8792. 3206-22 en.

SE OFRECE UNA CRIADA MUY trabajadora, limpia, seria y honrada. Teléfono A-4265. 3179-24 en.

SE DESEA COLOCAR UNA JOVEN peninsular de criada de mano. Informes: San Miguel, 262, entre Espada y San Francisco. 3103.—23 En.

DESEA COLOCARSE UNA JOVEN española de criada de mano o manejadora, tiene referencias y quien la garantice. Informes: Cerrada del Paseo, número 5. Teléfono M-3238. 3127.—22 En.

SE DESEAN COLOCAR DOS MUchachas, una de criada de mano o bien cocinar y limpiar para corta familia y casa chica y la otra criada de mano o manejadora. Cristo, 25, altos. 3108.—22 En.

DESEA COLOCARSE UNA MUCHAcha española para manejadora o criada de mano, tiene buenas referencias. Teléfono I-2823. 3118.—23 En.

SE DESEA COLOCAR UNA MUCHAcha española de criada de mano o manejadora, es cariñosa con los niños. Teléfono F-3039. 3102.—22 En.

DESEA COLOCARSE UNA MUCHAcha, peninsular, para criada de mano. Tiene referencia. Teléfono F-1403. 2674-22 en.

DESEA COLOCARSE UNA JOVEN española de criada de mano o de cuartos. Informan: F-O-1717. 2046.—22 En.

SE OFRECE CRIADA DE MANO, PAra limpiar habitaciones y coser. Angeles 53, altos esquina a Corrales. Teléfono M-2104. 2936-25 en.

SEÑORA DE MEDIANA EDAD, desea colocarse de criada o manejadora, sabe su obligación, no tiene pretensiones y solo desea trabajar. Sfe. Llinás o Sto. Tomás, número 3. 3028.—22 En.

DESEA COLOCARSE UNA PENINsular de criada de mano o manejadora. Informan Estrella 71. Teléfono: M-7683. 2966-23 en.

SE DESEA COLOCAR UNA MUCHAcha española de criada de mano, lleva tiempo en el país, desea casa de moralidad. Informan: Calle Apodaca, número 52, bajos. Teléfono A-2650. 3041.—22 En.

CRIADAS PARA LIMPIAR HABITACIONES Y COSER

UNA JOVEN DE COLOR DESEA COlocarse de criada de cuartos o de comedor; sabe servir la mesa y tiene referencias. Estrella 39, habitación 11, teléfono A-2344. 3668 25 en

SE DESEA COLOCAR UNA MUCHAcha recién llegada para cuartos o manejadora, es formal y trabajadora y no tiene primos. Informan: Cristo, 26, bodega. 3551.—24 En.

DESEA COLOCARSE UNA MUCHAcha española para cuartos y costura o para criada de mano. Tiene buenas referencias. Informan Manrique 27, bajos. Tel. M-5864. 3567-24 en.

SE OFRECE JOVEN ESPAÑOLA PAra criada de cuartos o de comedor. Sabe lavar y es muy trabajadora. No tiene pretensiones. Informan Aguila 224, altos, habitación 40. 3620-24 en

SE COLOCA UNA JOVEN DE CRIAda de mano, sabe cumplir con su obligación, lleva tiempo en el país, desea casa de moralidad, si no inútil llamar Informan Tel. M-8771. Zulueta 44. 3247-22 en.

UNA JOVEN DESEA COLOCARSE de costurera en un taller o casa particular, es persona seria y formal y tiene quien la presente y lo mismo se coloca en comercio, sabe leer y escribir y cuentas. Su domicilio: Habana Park, número 1, habitación número 1. 3349.—23 En.

DESEA COLOCARSE UNA JOVEN española para criada de cuartos y coser o criada de mano o manejadora, Aguila 325 Tel. M-5063 3394-23 en.

DESEA COLOCARSE UNA MUCHAcha de criada de cuartos o de comedor. Tiene buenas referencias. Teléfono F-1578. 3350-23 en.

SE COLOCA MUCHACHA FINA, ESpañola, para cuartos y atenciones de la señora. Está acostumbrada al servicio fino y desea buena familia, sabe planchar ropa fina de señora y tiene buenas referencias. Informan: Tenientes Rey 77, altos. Tel. M-3064 3418-23 en.

SE OFRECE UNA BUENA CRIADA para habitaciones, sabe planchar y coser y tiene referencias de las casas que estuvo. Informan Habana 126. Tel. A-4792. La Palma. 3421-23 en.

DESEAN COLOCARSE DOS JOVEnes españolas, en casa de moralidad una de criada de cuartos o comedor Otra de criada de mano o manejadora, sabe coser. Tienen buenas recomendaciones. Informan Concordia 190 entre Espada y San Francisco 3191-22 en.

CRIADA ESPAÑOLA, JOVEN, FUERte sana, se coloca para comedor o habitaciones. Informan Tel. M-9578. 3197-22 en.

DESEA COLOCARSE UNA COSTUrera española en casa particular, sabe coser a mano, a máquina y cortar, o tiene inconveniente en limpiar una o dos habitaciones, tiene buenas referencias. Duerme en la colocación. Informan en el teléfono F-5975, de 9 a 12 a. m. y 2 a 6 p. m. 3356.—23 En.

UNA MUCHACHA DESEA ENCONtrar una casa en el Vedado para coser Merced 52, bajos. 3029-30-22 en

DESEA COLOCARSE UNA MUCHAcha peninsular, de criada de cuartos o para comedor, no tiene inconveniente en salir al campo. Tel. A-5597. Domingo. Colón 1 1-2. 3128-22 en.

UNA JOVEN ESPAÑOLA DESEA COcinar para cuartos y coser. Informan al teléfono A-6696. 3061.—25 En.

DESEA COLOCARSE PARA LIMPIar una muchacha blanca, por horas o para ayudar lo mismo no duerme en la colocación. Habana 159. Teléfono M-7372. 3035.—22 En.

SE DESEA COLOCAR UNA MUCHAcha para limpiar habitaciones, sabe coser un poco de todo y coser, lleva tiempo en el país, desea casa seria. Informarán: Compostela, 110. 3088.—22 En.

CRIADOS DE MANO

SE DESEA COLOCAR UN JOVEN español para criado o taller de confecciones. Llamar al 1129, Regla, preguntar por Antonio. 3714.—25 En.

CRIADO DE MANO, FINO, DESEA colocarse en casa particular, desea buena y buen sueldo, como mere, buenas referencias. Tel. F-2342. 3558-24 en

SE OFRECEN

DESEA COLOCARSE UN JOVEN PEninsular de criado, tiene recomendaciones de donde ha estado. Informan Teléfono F-1712. 3616-24 en

SE OFRECE UN BUEN CRIADO DE mano, sabe servir bien a la mesa. Tiene quien lo recomiende. Informan Aguila 156. Tel. M-2396. 3659-24 en.

DESEA COLOCARSE UN JOVEN ESpañol, de criado de mano o camarero Sabe de cafetero, ha trabajado en cafés. Informan Trocadero 20. Teléfono M-4518. 3604-23 en

DESEA COLOCARSE BUEN CRIAdo de mano, español, acostumbrado al servicio fino y práctico en el servicio de mesa y limpieza, ha trabajado en buenas casas y tiene buenas referencias. Informan Línea y M. Teléfono F-5852. 3214-22 en.

DESEA COLOCARSE CRIADO DE mano, español, práctico en el servicio Sabe servir a la rusa y a la española. Tiene referencias. Tel. M-2979 U H 3482-23 en.

SE OFRECE BUEN CRIADO ESPAñol, de 27 años, muy práctico, activo y cumplidor. Se presta para cualquier otro trabajo, pues no tiene pretensiones para trabajar ni de gran sueldo. Informan: Tel. M-8249. 3639-24 en.

SE OFRECE UN BUEN CRIADO DE mano, es muy formal y práctico. Tiene buenas referencias. Luz 40 1-2. M-1860. 3533-23 en.

DESEA COLOCARSE DE CRIADO DE mano, joven español, sabe cumplir con su obligación y tiene buenas referencias de donde trabajó. Informan 23 No. 250 Tel. F-1682. 3224-22 en

SE OFRECE UN CRIADO MUY HAbil, limpio, honrado y con referencias Teléfono A-4265. 3229-24 en

SE OFRECE UN BUEN CRIADO DE mano, con buenas referencias de casas particulares donde ha trabajado, lleva tiempo en el país. Tel. M-3997. 2254-22 en.

DESEA COLOCARSE UN JOVEN DE criado de mano, dependiente de un café o casa análoga, sabe cumplir con su obligación. Informan Santa Clara No. 4. Hotel Nuevas Dominicas. 3272-22 en.

Se ofrece un buen criado español, joven, práctico en el servicio de mesa, tiene muy buenas referencias de las casas de donde ha trabajado. Informan en el Tel. A-2348. 3227-22 en.

SE DESEA COLOCAR UN JOVEN español, lo mismo de criado de mano como de cocina o ayudante jardinero o máquina. Teléfono F-1712. 3134.—25 En.

SE OFRECE CRIADO DE MANO ESpañol, acostumbrado al servicio en buenas casas, es cumplidor y activo y no tiene pretensiones para trabajar. No gana menos de $30. Da buenas referencias. Informan Tel M-8249. 3459-23 en.

Criado de mano, español, muy práctico, de mediana edad, con grandes referencias, sabe servir a la grand carta y a la rusa, es artista en corbeilles, adornos y centros de mesa, con flores naturales, siempre diferente, desea casa particular. Informan: Tel. M-2013. José Pérez Jardón. 3062-22 en.

CRIADO DE MANO, ESPAÑOL CON buenas referencias y acostumbrado al servicio fino, solicita colocación sin muchas pretensiones. Informan Trocadero 81, bodega. Tel. M-6559. 3187-22 en.

Buen criado de mano, con muy buenas referencias de las casas en que trabajó se ofrece para casa de buena familia, es práctico en el servicio y sabe cumplir con su obligación Para informes en el Tel. U-1292. 3234-22 en.

CRIADO DE MANO, ESPAÑOL, PRACtico en el trabajo y acostumbrado al servicio fino, con referencias solicita colocación, sin grandes pretensiones. Teléfono A-8563. Animas 68. 3376-23 en.

DESEA COLOCARSE JAPONES JOven criado de mano, casa americana o cubana. Neptuno 206. Informes: U-4291. 3305.—27 En.

SE DESEA COLOCAR UN JOVEN español de criado de mano o segundo criado o camarero sin pretensiones, tiene quien lo recomiende. Informes en el teléfono F-4553. 3340—23 En.

Criado de mano desea colocarse en casa particular, con muy buenas referencias de las casas donde ha trabajado. Informan teléfono A-3586. 3287-88 23 en

SE OFRECE UN CRIADO QUE SABE servir como el que más, es trabajador y limpio. Tiene referencias. Teléfono A-4265. 3334.—22 En.

JOVEN ESPAÑOL DESEA COLOCAR se bien de criado, camarero o casa análoga. Sabe cumplir con su obligación y tiene quien lo recomiende. Maloja 53.. Tel. A-3690. 3383-23 en.

SE OFRECE UN BUEN CRIADO DE mano para casa particular, práctico en el servicio. Tiene referencias de casas donde ha trabajado. Dirección F y 21. Tel. F-5016 3391-23 en.

UN JOVEN ESPAÑOL, DESEA COocarse de criado de mano o en el comercio, sabe su obligación y tiene buenas referencias de la última casa que trabajó. Informan en el Teléfono A-8832. 3424-23 en.

DESEA COLOCARSE BUEN CRIAdo de mano, práctico en servicio fino Tiene recomendación de casas conocidas. Lo mismo se coloca de camarero. Habana 126. Tel. A-4792. 3419-23 en.

BUEN CRIADO DE MANO 35 AÑOS con muy buenas referencias de las casas donde trabajó, se ofrece para casa particular, es práctico en el servicio y sabe cumplir con su obligación Informan Tel. U-1292. 3452-23 en.

COCINERAS

UNA SEÑORA DE MEDIANA EDAD desea colocarse para cocinar en casa de moralidad; no tiene pretensiones; lleva tiempo en el país. Calle 11 número 105. También pueden llamar al teléfono F-3050. 3670 25 e

UNA JOVEN DE COLOR DESEA COlocarse de cocinera; no hace plaza y tiene referencias. Estrella 39, habitación 11, teléfono A-2344. 3669 25 en

UNA COCINERA DESEA COLOCARse. Informes: San Francisco, entre San Lázaro y Jovellar, accesoria, letra K. 3715.—25 En.

DESEA COLOCARSE UNA COCINEra de mediana edad española, sabe su obligación y no le importa salir fuera de a Habana. Tiene referencias. Teléfono A-4750, despues de las nueve. 3727.—25 En.

DESEA COLOCARSE UNA COCINEra peninsular de mediana edad, es muy aseada y de muy buena honradez, cocina a la española y a la criolla, desea casa de moralidad, hace plaza si lo desea. San Nicolás, 243. 3647.—24 En.

DESEA COLOCARSE UNA COCINEra peninsular de mediana edad, cocina a la italiana, española y criolla. Informan: Chavez, 23, altos. 3526.—24 En.

SE OFRECE UNA BUENA COCINEra, es muy formal y práctica. Buenas referencias. Luz 40 1-2. M-1860. 3534-23 en.

JOVEN ESPAÑOLA DESEA COLOcarse para cocinar o limpiar o para criada de mano. Tiene buenas referencias, habla inglés. Jesús María 90 Teléfono M-8841. 3597-24 en.

DESEA COLOCARSE UNA COCINEra de mediana edad, española, tiene referencias, desea familia seria, duerme en la colocación. Tel. F-5945. Sueldo $30 a $35. 3605-24 en

SE OFRECEN

COCINERA REPOSTERA ESPAÑOLA para casa particular y acepta todos los quehaceres de casa chica, sabe cumplir con su obligación. Informan Cristina 40, habitación 18. Teléfono I-5843. 3648-24 en

UNA JOVEN ESPAÑOLA DESEA COlocarse de cocinera con referencias, lleva tiempo en el país, sabe su obligación. Calle B No. 15 entre Línea y 11. Taller de Lavado. 3614-24 en

UNA BUENA COCINERA REPOSTEra, española, de mediana edad, que sabe hacer plaza y tiene referencias se coloca en casa particular. Informan Tel. M-9578. 3615-24 en.

DESEA COLOCARSE UNA COCINEra que duerme en la colocación, tiene buenas referencias. Informan Monte No. 23 entrada por Cienfuegos. Teléfono M-1671. 3612-24 en

DESEA COLOCARSE UNA SEÑORA de mediana edad, catalana, en casa de corta familia, de cocinera y repostera, no duerme en la colocación. Tiene referencias. Informan O'Reilly 85 Tel. A-5677. 3608-24 en

Señora asturiana desea colocarse de cocinera o criada. Informan en la calle H No. 202 entre 23 y 25. Vedado. Preguntar por Teodora. 3493-27 en.

DESEA COLOCARSE UNA COCINEra de mediana edad, lleva tiempo en el país y sabe cumplir con su obligación. Informan en Corrales 34, primer piso. Tel. M-7162. 3592-24 en.

COCINER REPOSTERA, ESPAÑOLA, desea colocarse en casa de moralidad y pocos de familia. Informan K y 11 bodega. Tel. F-1712. 3546-24 en.

SE OFRECE COCINERA, COCINA bien, es honrada, formal y religiosa. Sale de casa respetable por motivos ajenos a ella. La misma señora pone este anuncio. Calle Patria No. 19. Unión y Ahorros, Cerro. 3475-24 en.

DESEA COLOCARSE UNA JOVEN española, lleva tiempo en el país y tiene referencias para cocinar y limpiar para un matrimonio solo, si no es inútil que la llamen. Para más informes Tel. I-2989. Santos Suárez No. 23. 3522-24 en.

DESEA COLOCARSE UNA SEÑORA española de cocinera, sabe cocinar bien lleva tiempo en el país, no duerme en la colocación. Calle Enamorado 17 esquina a San Benigno. Tel I-3791. Santos Suárez. 3365-23 en.

SE COLOCA UNA GENERAL COCIInera a la española y criolla. Sabe hacer dulces, no duerme en la colocación, hace plaza. Tel. M-6416. 3402-23 en.

SE OFRECE UNA COCINERA QUE guisa muy fino toda clase de platos y hace toda clase de dulces. Teléfono A-4265. 3400-23 en.

UNA JOVEN ESPAÑOLA DESEA COlocarse de cocinera o criada de mano Desea casa de moralidad. Es competente. Para desempeñar su obligación Informan en San Benigno 2 esquina línea Jesús del Monte. Tel. M-6334. 3577-23 en.

DESEA COLOCARSE UNA JOVEN española para cocinera o criada de mano. Si es poco lo hace todo, sabe cumplir su obligación y tiene referencias. Oficios 7. 3387-23 en.

SE OFRECE UNA BUENA COCINEra. Cocina a la española y criolla, sabe de repostería, muy limpia y buenas referencias de casa particular. Teléfono M-8792. 3392-23 en

DESEAN COLOCARSE DOS MUCHAchas españolas para cocinar y limpiar en casa de poca familia, una y la otra para criada o manejadora o para limpiar y atender a un niño. Tienen buenas referencias. Tel. A-4965. 3397-23 en.

DESEA COLOCARSE UNA JOVEN de color de cocinera en casa de corta familia, hace plaza, duerme en su casa, personas que no sean majaderas. Tiene referencias. Tel. A-9351. 3300-23 en.

SE OFRECE COCINERA DE MEDIAna edad, sabe cocinar a la criolla y española, sabe repostería, lleva 5 años en Cuba, si no es casa de moralidad que no se presente, tiene recomendaciones. Acosta, número 29. Teléfono M-9655. 3072.—25 En.

SE DESEA COLOCAR UNA COCINEra peninsular de mediana edad, sabe cumplir con su obligación, no duerme en la colocación, no sale para el campo. Informan: Cárdenas, 15. Teléfono A-6653. 3057.—22 En.

SE OFRECE UN MATRIMONIO ESpañol sin hijos, ella para cocinera o criada de mano y él para trabajo, lo mismo para la Habana como para el campo, son buenos trabajadores y ella limpia y aseada en todos sus servicios, tienen referencias. Llamen al teléfono A-5295. 3053.—22 En.

SE DESEA COLOCAR UNA BUENA cocinera en casa de moralidad, sabe su obligación, se dan referencias. Para más informes: Zanja, 96. Teléfono U-1870. 3077.—22 En.

SE OFRECE UNA SEÑORA ESPAñola de mediana edad, cocina bien a la española y criolla, tiene referencias de satisfacción, Informan en la calle Carbajal, pasaje Nuevo, habitación, número 6, Cerro. 3135.—22 En

DESEA COLOCARSE UNA COCINEra de mediana edad en casa de moralidad, tiene referencias si es corta familia ayudar a la limpieza. Informan: Dolores y Enamorados. Jesús del Monte, I-6183, de 8 a 3. 2768.—26 En.

SEÑORA ESPAÑOLA DESEA COLOcarse para cocinar, sabe a la española y a la criolla. También hace dulces Duerme en la colocación, no se coloca menos de $30 a $35. Para cocinar solo. Monte 31, de 9 a 11 y de 1 a 4. 3375-23 en.

DESEA COLOCARSE UNA SEÑORA para cocinar, dentro o fuera de la Habana Oquendo 71, cuarto primero, entre Zanja y Salud. 3284 23 e

DESEA COLOCARSE UNA BUENA cocinera española; cocina a la española y a la criolla: hace dulces; no le importa que sean muchos. Tiene referencias O'Reilly 90. 3293 23 e

UNA JOVEN ESPAÑOLA DESEA COlocarse de cocinera o criada de mano Informan: Infanta 5, esquina a 25. 3955-22 en.

DESEA COLOCARSE UNA SEÑORA española de mediana edad para cocinar a la criolla y española, sabe algo de repostería, no duerme en la colocación Sitios 36. Tel. M-5588. 3084-22 en.

DESEA COLOCARSE DE COCINERA señora española, sabe bien su oficio y de repostería para la cocina solamente. Tel M-3597. 3119-222 en.

COCINERA ESPAÑOLA, MEDIANA edad, fuerte, sana, repostera, se coloca, casa particular, hace plaza, tiene buenas referencias. Informan Teléfono M-9578. 3196-22 en.

SE DESEA COLOCAR UNA INGLESA bien sea de cocinera o lavandera, sabe cocinar a la criolla o americana, si no dan buen sueldo no se presenten. Florida, 72, habitación, 10. 3112.—25 En.

COCINERA Y REPOSTERA DE PROfesión, buenas referencias, desea colocarse en casa de moralidad. Calle J, número 66, entre 9 y Calzada. Vedado. F-1489. 3109.—22 En.

SE OFRECE UNA COCINERA ESPAñola desea casa formal y de poca familia, cocina a la española y criolla. San Nicolás, 227. Informan. 3095.—22 En.

DESEA COLOCARSE UNA COCINEra del país. Informan calle G 256 esquina a 27, Vedado. 3226-22 en.

DESEA COLOCARSE UNA SEÑORA española de mediana edad, de cocinera en casa de moralidad, si es corta familia hace la limpieza. Informan en Factoría 9, primer piso. 3260-22 en.

DESEA COLOCARSE UNA COCINEra de mediana edad, es repostera, si hace dulces desea ganar $30 y si no los hace se coloca hasta por $20.00. Informan Tel. U-4669. 3257-22 en.

DESEA COLOCARSE UNA SEÑORA peninsular de cocinera en casa particular o de comercio, sabe cocinar a la española y a la criolla, tiene referencias. Virtudes, 95. Habana. 3033.—23 En.

SE OFRECEN

DESEA COLOCARSE UNA JOVEN española de cocinera y repostera, hace plaza. Informan: Calle 23, 175, entre I y J, Vedado. 311.—23 En.

SE DESEA COLOCAR UNA SEÑORA asturiana de cocinera en casa de moralidad, duerme en la colocación. Informan en Factoría, número 17. Teléfono M-4887. 3366.—23 En.

UNA BUENA COCINERA REPOSTera, cocina criola y española, es joven, española, cumple bien con su obligación en la misma una buena criada. Dragones 41, altos. Departamento 8. 3369-23 en

SE OFRECE UNA COCINERA REPostera, sabe cumplir con su obligación. Prefiere Vedado. Dirigirse a 17 No. 228. Tintorería entre F y G. 3370-23 en.

SE DESEA COLOCAR UNA COCINEra de mediana edad, lo mismo duerme en el acomodo en casa de moralidad. Teléfono A-9003. 3037.—22 En.

BUENA COCINERA ESPAÑOLA DE mediana edad, prefiere ir al campo. Llamo al M-7122. 3054.—22 En.

DESEA COLOCARSE DE COCINERA y limpiar la casa una señora joven, de color. Luisa Martinez, Tamarindo No. 43, habitación 4. Jesús del Monte 3212-22 en.

UNA PENINSULAR DESEA COLOcarse de cocinera, cocina a la criolla española y francesa, también hace postres. Tiene buenos informes y no duerme en la colocación. Estrella 62 altos entre Manrique y San Nicolás. 3158-22 en.

DESEA COLOCARSE UNA JOVEN española para cocinar y limpiar a matrimonio solo o a corta familia, tiene referencias. Informan Obrapía 42, altos. 3219-22 en

DESEA COLOCARSE UNA COCINEra peninsular que sabe toda clase de cocinas, lo mismo a estilo del país y cocinas extranjeras lo mismo a la española y a la francesa y también sabe de repostería. Informes Teléfono FO-1451. 3215-22 en.

DESEA COLOCARSE UNA COCINEra repostera. F-5983 3244-22 en.

DESEA COLOCARSE UNA COCINEra de mediana edad, sabe cocinar a la española y a la criolla, entiende un poco de repostería, no tiene inconveniente en hacer la limpieza, siendo corta familia. Informan Tel. A-9552. 3245-22 en.

SE OFRECE UNA BUENA COCINEra repostera, española, muy limpia. Teléfono M 7122. 3159-22 en.

QUIERE COLOCARSE UNA COCINEra y repostera pero solo para la cocina. Calle I y 23. No. 8. La Palmera, Vedado. 3165-22 en.

DESEA COLOCARSE UNA JOVEN para cocinar y limpiar siendo corta familia. Informan Amistad 116, bajos Habana. 3182-22 en.

DESEA COLOCARSE UNA JOVEN de mediana edad, para cocinar y limpiar, para matrimonio solo o corta familia. Tiene quien la recomiende. Lleva tiempo en el país. Informan: Obrapía 18. 3189-26 en

COCINEROS

DESEA COLOCARSE DE COCINERO un asiático, cocina a la criolla y española y americana y hace dulces. Calle 10 y 25, Vedado. Teléfono F-1993. Raul Len. 3550.—24 En.

DESEA COLOCARSE UN MUCHAcho español, de segundo cocinero o de cocinero si el trabajo no es muy complicado, es formal y tiene buenas recomendaciones. Llame al F-2096. 3496-24 en.

DESEA COLOCARSE PARA AYUDAN te de cocina, fregador, repartir cantinas y sabe limpiar bien, un hombre muy trabajador y muy práctico. Ha trabajado en buenas casas, que lo recomiendan. Aspira a poco sueldo. Va a todas partes. Tel. M-7234. Santiago 1, bajos. 3506-25 en.

SE OFRECE UN BUEN COCINERO. Es muy práctico, formal y trabajador. Buenas referencias. Luz 40 1-2 M-1860. 3536-23 en.

COCINERO ESPAÑOL SE OFRECE para fonda, casa de huéspedes o almacén. Cocina a la española, francesa y criolla. Tiene su ayudante. Informan Amistad y Barcelona. Teléfono A-9865. 3541-25 en.

DESEA COLOCARSE UN COCINERO en casa particular. San Lázaro 263, Teléfono U-3398 y Aguila 114. Teléfono A-7048. 3556-24 en

COCINERO ESPAÑOL DESEA COLOcarse lo mismo en casa particular que del comercio, no aspira a ganar mucho, solo quiere caza formal. Informan en el Tel. A-9713 de 6 a 12 y de 4 a 8. 3595-24 en

SE OFRECE COCINERO ESPAÑOL, mediana edad, a casa particular o comercio, cocina criolla y española, entiende repostería, es serio y de confianza y tiene recomendación. Informan Tel. M-2897. 3631-23 en

UN ESPAÑOL DE MEDIANA EDAD desea colocarse de cocinero o para todo el servicio de caballero solo. Tiene buenas referencias de las casas donde ha estado. Informan Teléfono M-2894. 3623-24 en.

SE DESEA COLOCAR UN JOVEN ESpañol para casa particular para cocinar o fonda. Teléfono I-4809. 3315.—23 En.

COCINERO ESPAÑOL JOVEN QUE entiende la cocina en general desea colocarse en casa de comercio o particular, tiene quien lo recomiende. Para informes: Apodaca, 17, bajos. 3360.—23 En.

DESEA COLOCARSE UN COCINERO camagüeyano, con práctica en esta y repostero, bien sea establecimiento, huéspedes o particular. Informan Teléfono M-6398. 3416-23 en.

DESEA COLOCARSE MAESTRO COcinero y repostero alemán que sabe cocinar criolla, francesa y americana Trabajó antes en los más grandes hoteles de Europa. Tiene buenas referencias. Informes a Carlos Hemmer, Teniente Rey 15. Tel. A-1808. 3412-23 en.

DESEA COLOCARSE UN MATRIMOnio español, él de cocinero y ella de criada, sin pretensiones. Informan: Sitios 38. 3450-23 en.

SE OFRECE UN MAESTRO COCINEro en varios sistemas de cocina a la francesa, italiana, española, criolla, etc. Guisa de manera profesional. Es repostero de lo mejor. Tel. A-4265. 3440-23 en.

UN COCINERO ESPAÑOL JOVEN desea colocarse en casa particular o de comercio. Tiene buenas referencias y sabe cumplir con su obligación. Informan: Teléfono F-3585. 3279 24 e

SE OFRECE UN CHINITO JOVEN excelente cocinero, cocina a la española y criolla, sabe de repostería, muy limpio y buenas referencias de casa particular. Tel M-8792 3205-22 en.

SE OFRECE UN MAESTRO COCINEro para casa particular o de comercio para hotel, restaurant, casa de huéspedes o fonda. Tel. A-4792. Habana No. 126. 3202-22 en.

Se coloca maestro cocinero repostero en general, con buena recomendación, muchos años de práctica en lunch, banquetes y comidas especiales, buena sazón. Apropósito para familias que gusten comer bien, sin grandes gastos. Va al campo. Egido 25. Tel. M-7148. 3230-22 en.

SE OFRECE UN COCINERO QUE HA trabajado en las mejores casas de la Habana. Lo mismo en hoteles que en casas particulares. Informan Teléfono F-1016. Bodega La Prosperidad. Calle 17 y C. 3210-25 en.

COCINERO ESPAÑOL DESEA COlocarse, tiene referencias y conoce su oficio. Informan en La Favorita. Teléfono M-6719. Mercado Unico. 3034.—22 En.

SE DESEA COLOCAR UN BUEN maestro cocinero en casa particular o comercio, tiene buena sazón, cocina a la criolla y española y francesa y repostero. Teléfono M-5188 pregunten por J. J. 3123.—22 En.

SE OFRECEN

SE OFRECE UN EXCELENTE COCInero repostero, muy competente y sin pretensiones. Tel. A-4265. 3228-25 en.

DESEA COLOCARSE UN MORENO buen cocinero con buenas referencias, Manrique, 78, bodega, Dan razón: Teléfono A-1415. 3099.—22 En.

CHAUFFEURS

CHAUFFEUR ESPAÑOL JOVEN, 7 años de práctica, acostumbrado a tratar con buenas familias desea prestar a usted sus servicios en casa particular o de comercio. Tiene referencias que acreditan su buen cumplimiento. Llame al Tel. A-9636. Reina 123. 3635-24 en

SE DESEA COLOCAR CHAUFFEUR español en casa particular, lleva 3 años manejando, 2 en España y 1 en la Habana, maneja cualquier máquina, tiene referencias donde trabajó. Informes en el teléfono U-2524. 3525.—24 En.

CHAUFFEUR MECANICO, ESPAÑOL desea casa particular o de comercio, sabe manejar toda clase de máquina y tiene referencias de casas donde ha prestado sus servicios. Informan Teléfono M-4328. 3284-23 en.

CHAUFFEUR ESPAÑOL, DE MEDIAna edad, desea colocarse en casa particular o de comercio. Tiene quien lo recomiende. Informan Tejadillo 17. Tel. M-8664. 3425-23 en.

AYUDANTE DE CHAUFFEUR, SIN pretensiones, desea colocarse uno en casa particular o para camión. Tiene título y sabe manejar. Informan: San Francisco y Concordia, bodega. Teléfono U-3211. 3413-22 en.

SE OFRECE UN CHOFER BLANCO ocho años de práctica con referencias, particular o comercio. Pancho Villa. Teléfono FO-7905. 3045.—22 En.

SE DESEA COLOCAR UN JOVEN español de chauffeur en casa particular, tiene referencias, 5 años de práctica. F-4884. 3069.—22 En.

UN CHAUFFEUR QUE HABLA INglés y español, sabe mecanismo bien, desea colocación, con familia campo o ciudad. Informa: Calle 5a., número 72, entre B y C, Vedado. 3060.—22 En.

CHAUFFEUR ESPAÑOL, JOVEN, con conocimientos de mecánica y referencias desea colocarse con familia honorable. Informan en el Teléfono A-4440. Pregunten por Manuel Cie. 2834-27 en.

SE OFRECE UN JOVEN ESPAÑOL con título para ayudante de chofer en casa particular o del comercio. Informar: Teléfono A-5597. 3145.—22 En.

DESEA COLOCARSE UN CHAUFFeur en casa particular o de comercio, con referencias de la última casa donde ha prestado servicio. Teléfono M-2465. 3163-25 en.

CHAUFFEUR ESPAÑOL, CON RECOmendaciones desea casa particular, entiende toda clase de máquinas. Teléfono A-5510. 3188-22 en.

SE OFRECE UN CHAUFFEUR MEcánico que entiende toda clase de máquinas. Tiene buenas referencias. Teléfono A-4265. 3441-23 en.

UN JOVEN ESPAÑOL DISPUESTO Y con deseos de trabajar, desea prestar sus servicios como chauffeur para cualquier casa. Tiene buenas referencias comerciales, no tiene pretensiones. Informan Teléfono M-6075. 3277—22 en.

Se ofrece chauffeur español, buen mecánico. Tiene recomendación de la casa que trabajó hace cinco años. Teléfono I-2643. 3199-22 en.

CHAUFFEUR ESPAÑOL, JOVEN CON 7 años de práctica, acostumbrado a tratar con buenas familias, desea prestar a usted sus servicios en casa particular o de comercio. Llame al Teléfono A-9626. 3237-22 en.

CHAUFFEUR MECANICO ESPAÑOL, persona seria y formal con más de 10 años de práctica, desea colocación en casa particular o de comercio. Buenas referencias. Informes Tel A-1910. Pregunte por García. 3262-22 en.

AVISO. UN JOVEN ESPAÑOL, DE 22 años de edad, desea colocarse de chauffeur en casa particular o de comercio. Tiene referencias si son necesarias. Informan Tel. A-8577 o puede verse personalmente en Figuras 17, bajos. 3432-23 en.

SE OFRECE UN JOVEN ESPAÑOL para trabajar de chauffeur casa particular o de comercio, sin pretensiones y tiene quien lo recomiende. Informan Tel. A-9544. 3322-24 en.

DESEA COLOCARSE CHAUFFEUR español, sin pretensiones para casa particular o comercio. Maneja toda clase de máquinas y tiene referencias Informes Tel. M-4802. 3235-22 en.

CHAUFFEUR ESPAÑOL DESEA COlocarse en casa particular o de comercio. Tiene referencias. Tel. A-5586 3221-22 en.

TENEDORES DE LIBROS

TENEDOR DE LIBROS Y PROPAgandista comercial competentísimo, con referencias inmejorables, brindase al comercio para llevar libros por horas. Realizar propagandas comerciales de cualquier índole. Hacer balances, liquidaciones y contestar correspondencia, a precios de situación. Informan de 3 a 6 en la Joyería "Marzo". Galiano 88-A. Teléfono A-9571. 2007.—23 En.

Experto tenedor de libros, se ofrece para toda clase de trabajos de contabilidad. Lleva libros por horas. Hace balances liquidaciones, etc. Salud 67, bajos, teléfono A-1811.

TENEDOR DE LIBROS COMPETENte corresponsal, con buenas referencias de casas donde ha trabajado, se ofrece fijo o por horas. Teléfono A-3257. 1765.—27 En.

VARIOS

JARDINERO DESEA COLOCARSE para campo o ciudad con referencias, Informes: Sr. José Pérez. Belascoain y Tenerife. Vidriera de Tabacos. 3491-27 en.

RELIABLE COLORED MIDDLE-AGE woman offers her service as Nurse, House-woman etc. Fuentes número 1. Reparto Buena Vista. Teléfono FO-1719. 3698.—29 En.

DESEA COLOCARSE UN ESPAÑOL de ayudante de máquinas o de cocina o de fregador en hotel. Tiene recomendaciones. Llame al F-2096. 3497-24 en.

DESEA COLOCARSE UN JOVEN ESpañol de lavandero de tintorería, sabe su obligación y tiene quien lo recomiende. San Nicolás 128, altos. Teléfono A-7665. 3501-24 en.

DESEA COLOCARSE UN MUCHACHO español, recién llegado, para cualquier clase de trabajo. Puede ser ayudante mecánico o de chauffeur No tiene pretensiones. Animas 98. Teléfono M-4062 3539-23 en.

DESEA COLOCACION JARDINERO hosticultor. Tiene quien lo recomiende con muchos años en el país. Calle 6 No. 8. Tel. F-4053. 5555-27 en.

MECANOGRAFA EXPERTA EN EL manejo de oficina desea colocarse en despacho serio. Teléfono A-4371. Señorita Nera. 5554-26 en

DESEA COLOCARSE UNA SEÑORA de mediana edad, española, es muy aseada y limpia. Sirve para los quehaceres de una casa y entiende algo de cocina. Informan Oficios 68, altos 3613-24 en.

UN JOVEN DESEA ENCONTRAR empleo en una casa de comercio, para hacer facturas, cobrar cuentas y otros trabajos análogos. Escribe bien en máquina. Sueldo para empezar $30. Avisar al A-9431 o a Estrella 159, altos. 3606-24 en.

UN JOVEN ESPAÑOL DESEA COlocarse de lo que se presente, sabe algo de criado y no tiene pretensiones. Tiene quien lo recomiende. Llamen al Tel. F-1980. Línea y 8, Bodega. Vedado 3576-24 en.

SE OFRECEN

DESEA COLOCARSE UN JOVEN ESpañol para sirviente en casa particular, acostumbrado al servicio de mesa fino con buenas recomendaciones de donde trabajó. Informes Teléfono F-1818. 3557-24 en.

DESEA COLOCARSE UNA JOVEN española para criada de comedor y otra para criada de cuartos. Llevan poco tiempo en el país, desean que sea casa seria. Informan Aguiar 57, habitación No. 4, bajos. Tienen referencias

ENSEÑANZAS

ACADEMIA "MARTI"

Corte, costura, corsés y sombreros, Directoras: Sras. GIRAL y HEVIA. Fundadoras de este sistema en la Habana, quedando nombradas examinadoras a las aspirantes a profesoras con opción al título de Barcelona. Esta Academia da clases diarias alternas, y a domicilio por el sistema más moderno y precios módicos. Se hacen ajustes para terminar en poco tiempo. Se vende el Método de Corte. Pidan informes: Neptuno, 47, altos. Para tratar sobre las clases de una a tres.
1853.—10 Feb.

UNA CANADIENSE PROFESORA

de Inglés, de larga experiencia, da clases particulares. Informes: Mary Crisp, Colegio Omega, San Lázaro No. 307, Habana. Teléfono U-3228.
2581-31 en.

PROFESORA DE 1ra. Y 2da.

enseñanza. Se ofrece para dar clases a domicilio. Precios módicos. Teléfono U-3182.
937 22 en

GRAN ACADEMIA COMERCIAL DE IDIOMAS, TAQUIGRAFIA Y MECANOGRAFIA, UNICA PREMIADA EN EL CONCURSO PROFESIONAL CELEBRADO EL 28 DE MAYO DE 1922. COLEGIO ELEMENTAL Y SUPERIOR. DIRECTOR: LUIS B. CORRALES. LOMA DE LA IGLESIA DE J. DEL MONTE. TELEFONO I-2490. CLASES DE DIA Y DE NOCHE. INTERNOS. EN TODAS LAS LIBRERIAS Y EN ESTA ACADEMIA SE VENDE LA UNICA ARITMETICA MERCANTIL PRACTICA, CON PROBLEMAS DE TENEDURIA DE LIBROS, MAS UTIL Y MAS BARATA QUE SE CONOCE.

PROFESORA

de instrucción, da clases a domicilio en el Vedado, a 25 pesos mensuales por hora. No dispongo más que de una hora. Teléfono F-2660. Calle 5a., número 99.
2578.—26 En.

GRAN ACADEMIA COMERCIAL "J. LOPEZ"

(La que más pronto y mejor enseña) Manrique 46. Teléfono M-3322. Carrera de Comercio completa. Especialidad en: Mecanografía, Taquigrafía, Gramática (Ortografía Práctica), Aritmética, Teneduría de Libros, clase especial de lectura, Aritmética y Escritura para principiantes. Cuota módica. Unica Academia que coloca gratuitamente a sus alumnos en Bancos y oficinas después de entregarles un honroso título.
1473—8 fb.

PARA LAS DAMAS

DOBLADILLO DE OJO

Plisados, festones, bordados en general. Se forran botones, marcas de todas clases, confecciones por medidas Precios económicos. La Moda Francesa. San Rafael 43 entre San Nicolás y Manrique. Tel. A-9684.
3603-31 en.

Mantones de Manila, mantillas, peinetas, españolas, todos colores; trajes típicos todas naciones y épocas. Pelucas, barbas, bigotes, pinturas, maquillaje para artistas de teatro y cine. Alquiler de disfraces para Carnaval; pelucas y trajes para compañías de teatro y aficionados. PILAR. Concordia 8 y Aguila. Teléfono M-9392.
225—1 fb.

SOMBREROS PARA SEÑORA

Acabamos de recibir los últimos modelos de París, en Terciopelo, Topet, Peluches, Seda, etc. etc. También un gran surtido de Sombreros para niñas La Casa de Enrique. Neptuno 74. Teléfono M-6761.
58505—26 en.

PROFESORA DE SOMBREROS

Se hace cargo confección de sombreros y reforma muy chic. Precios muy económicos. Belascoaín 126, altos. Teléfono M-8716. 58445.—23 En.

SOMBREROS PARA LUTO

Tenemos la mejor colección en Sombreros para luto, los mandamos a domicilio para escoger. La Casa de Enrique. Neptuno 74. Tel. M-6761.
58506—26 en.

MANICURE PEINADORA

¿Queréis tener las manos bonitas y elegantes? Llamen a Tomasa Martínez que es la manicure predilecta de la alta sociedad. Teléfono A-0810.
17—1 fb.

Corte el pelo a sus niños por expertos peluqueros, estilo americano y francés. Niños, 50 centavos; niñas, modelos 'Garzón", "Ninón", "Juana de Arco", 50 cts. Señoritas 60 cts. Peluquería PILAR. Aguila y Concordia. Tel. M-9392.
225—1 fb.

Fuera canas. Obtenga un hermoso color negro o castaño, usando "La Favorita", tintura instantánea vegetal, a base de Quina. Estuche $1. De venta en boticas y sederías. Depósito: Peluquería PILAR. Aguila y Concordia. Tel. M-9392.
225—1 fb.

PARA LAS DAMAS

DE INTERES PARA LAS DAMAS

Hemos recibido la famosa

CREMA LEODOE

crema de tocador del mundo aristocrático. Usando esta crema nunca tendrá arrugas. Quita las pecas

Precio $2.00. Al interior $2.20.
PELUQUERIA "JOSEFINA"
Galiano Núm. 54
C629 3d-19

MODISTA

A mis clientas y a las damas en general. Confecciono lo más elegante que produce la moda de invierno, experta en capas y salidas de teatro. Se pasa a recoger la costura y a probar por su casa. Escobar 93. Teléfono A-4302.
2429-28 en.

PILAR. Peluquería de señoras y niños. Peinados $1; masajes 60 cts. manicure 50 cts.; lavado de cabeza 60 cts.; teñido del cabello desde $5. Corte de melenas 60 cts. Trenzas, moños, postizos, cabello. Aguila y Concordia. Tel. M-9392.
225—1 fb.

Si desea vender su mantón, se lo compro, pagándole más que nadie; y si necesita uno de lo mejor, se lo vendo más barato que nadie. Concordia 8 y Aguila. Tel. M-9392.
225—1 fb.

A TODA MUJER LABORIOSA

Se le enseña a bordar gratis, comprándonos una máquina Singer, al contado o a plazos. Se cambian y reparan. Agencia de Singer, en San Rafael y Lealtad. Tenemos algunas de uso muy baratas. Tel. A-4522 Llevamos catálogo a domicilio si nos avisan.
57926.—11 Feb.

TINTURA ALEMANA AUREOL

La reina de las tinturas. Es la que deja el color del cabello más natural La más inofensiva y la más limpia Hay jabón y brillantina del mismo fabricante. Unico depósito: Industria 112. En la misma se hacen operaciones a precio reducido. Tel. A-3749.
974—6 fb.

Para rizar su melena. Tenacillas Marcel, 60 cts., rizadores alemanes 5 cts., redecillas 20 cts., crepé 30 cts., ganchos, 5 cts., Tintura La Favorita $1.00. PILAR. Aguila y Concordia. Tel. M-9392.
225—1 fb.

MECANICO A DOMICILIO

Limpio y arreglo máquinas de coser y cocinas de gas. Precios desde un peso hasta uno cincuenta. Llame al A-4510. F. G. Santos. 2214.—24 En.

MUEBLES Y PRENDAS

MAQUINAS "SINGER"

Para talleres y casas de familia. ¿Desea usted comprar, vender o cambiar máquinas de coser, al contado o a plazos. Llame al teléfono A-8381. Agencia de Singer. Pío Fernández.
711 31 mz

SE ARREGLAN MUEBLES

antes de vender o cambiarlos por otros que seguramente serán más malos, llámenos: nuestro taller exclusivamente para muebles de uso, nos permite dejárselos como nuevos. Esmaltes, tapices y barnices. Envasamos toda clase de muebles. El Arte, Manrique, 122. Teléfono M-1059. 3540-20 Feb.

APARADOR ESPAÑOL

Vendemos un hermoso aparador español, es un mueble de verdadero gusto artístico. Costó en Barcelona cinco mil pesetas. Nosotros le fijamos un precio muy económico. El Encanto. Casa de Préstamos. Compostela y Luz, frente al Café 3658-25 en

SE VENDE UNA VIDRIERA DE dulces con sus bandejas de 3 metros y medio. Informan en Chacón y Aguacate, bodega. 3298-26 en.

SE LIQUIDA UNA PARTIDA DE pianos recién recibidos de Alemania, así como un enorme surtido de muebles de lujo y corrientes, joyería y relojería. D. Ruisánchez y Ca. Angeles 13 y Estrella 25. Tel. A-2024.
3423-24 en.

$110 REGIO PIANO TIPO PIANOLA color caoba, teclado blanco, sonoro, verdadera ganga. Equendo 32 A entre Jesús Peregrino y Focito.
3413-25 en

$5.00 AL MES MAQUINAS DE ESCRIBIR

Se venden y alquilan máquinas de escribir garantizadas, de las principales marcas como Remington, Underwood, Royal, Monarch, etc a precios módicos y con grandes facilidades para el pago. Las máquinas han sido reconstruídas en nuestros talleres y se encuentran en perfecto estado de funcionamiento. No pierda esta oportunidad. Remington Typewriter Company of Cuba. Pte. Zayas (O'Reilly) No. 31, Habana. Teléfonos: A-2828 y M-7117.
3455-31 en.

POR TENER QUE EMBARCAR VENDo un juego de recibidor, de mimbre un juego de comedor, de caoba con incrustaciones de bronce, una nevera Glacial y dos sillones de portal, de roble, todo casi nuevo, pues tienen muy poco uso. Informan FO-1916.
3352-22 en

JUEGO CUARTO, MAGNIFICO, DE marquetería, nuevo, vendo barato, por embarcarme. Villegas 38, altos, primer piso.
3271-22 en.

COMPRO MUEBLES

Victrolas, máquinas de coser, máquinas de escribir, burós ropa de hombre y todo lo que desee vender. Voy en el acto. Llame al M-9550.
2727-23 en.

MUEBLES Y PRENDAS

QUIERE AHORRAR DINERO

No compre ni cambie sus muebles sin antes visitarnos. Vendemos más barato que nadie. Juegos de sala $22 camas de hierro $5.00; peinador $8; escaparates $16; y $14; juegos de cuarto por el estilo. Compro muebles. Luz 28. Tel. M-5069.
1712—26 en.

LA NUEVA MODA

Juegos completos y toda clse de muebles sueltos, a precios muy bajos También se cambian en San José 75 casi esquina a Escobar. Tel. M-7429.
53034—22 en.

VENDEMOS UN JUEGO DE COMEDor, de cedro, otro de recibidor, tapizado. Apoda 58 entre Suárez y Revillagigedo. 2873-27 en

COLCHONES, COLCHONETAS

y almohadas, cuando necesite algunos de estos artículos o reformar los que tenga en uso, diríjase a la fábrica y ganará el 50 por ciento. Aguila 180, entre Gloria y Apodaca. Telf. A-2273. 3090 18 f

COMPRO MUEBLES, A-9205

modernos y de oficina, máquinas de coser Singer, victrolas y fonógrafos. "El Volcán". Factoría 26. Teléfono A-9205. 3040.—23 En.

"LA ROYAL"

Almacén de muebles. Tenemos gran surtido en toda clase de muebles, juegos de cuarto, comedor, sala y recibidor, camas de hierro, neveras y mesas sueltas. Precios sin competencia. Visite esta casa y se convencerá. Neptuno 250 entre Espada y Hospital
3231-3 fb.

"LA NUEVA ESPECIAL"

Neptuno 191-193, entre Gervasio y Belascoaín, teléfono A-2010. Almacén importador de muebles y objetos de fantasía.

Vendemos con un 50 por ciento de descuento, juegos de cuarto, juegos de comedor, juegos de mimbre y cretonas muy baratos, espejos dorados, juegos tapizados, camas de hierro, camas de pino, burós escritorios de señoras, cuadros de sala y comedor, lámparas de sobremesa, columnas y macetas mayólicas, figuras eléctricas, sillas, butacas y esquinas dorados, portamacetas esmaltados, vitrinas, coquetas, entremeses, cheriones, adornos y figuras de todas clases, mesas correderas redondas y cuadradas, relojes de pared, sillones de portal, escaparates americanos, libreros, sillas giratorias, neveras aparadores, paravanes y sillería del país en todos los estilos.

Llamamos la atención acerca de unos juegos de recibidor finísimos de meple, cuero marroquí de lo más fino, elegante, cómodo y sólido que han venido a Cuba, a precios muy baratísimos.

Vendemos los muebles a plazos y fabricamos toda clase de modelos, a gusto del más exigente.

Las ventas del campo no pagan embalaje y se ponen en la estación o muelle.

Dinero sobre prendas y objetos de valor, se da en todas cantidades, cobrando un módico interés, en LA NUEVA ESPECIAL. Neptuno 191 y 193, teléfono A-2010, al lado del café "El Siglo XX", Habana.

Compramos y cambiamos muebles y prendas. Llamen al A-2010.
También alquilamos muebles.

JUEGOS DE SALA

y recibidor, finos y corrientes liquidamos a precios de verdadera ganga.

JUEGOS DE CUARTO

de todos tipos, esmaltados y con bronces, vendemos a precios de situación.

JUEGOS DE COMEDOR

Tenemos muy baratos y toda clase de piezas sueltas. Para el campo embalaje gratis. Cao y Varela. Angeles 38 esquina a Sitios. Tel. A-3416.
3432-30 en.

MUEBLES BARATOS. LA CASA DE Alonso. 10 juegos cuarto los realizo desde 80 a 150; juegos comedor de vuelta, 120, 150 y 200; caoba, 250; completos, americanos, a 66, 75, 100; recibidor, americanos, 55, 65; caoba, 85, 100 y 120; aparadores desde 10 a 25; coquetas, 15 a 25; lámparas realizo 200, desde 8 a 100; veinte escaparates, desde 10 a 20; lunas desde 25 a 50; veinte pares sillones mimbre, desde 12 a 30 y muchos muebles; se hacen cambios, se alquilan y venden a plazos. La Casa Alonso. Teléfono M-7875. Gervasio 59 entre Neptuno y San Miguel. 3470-24 en.

CAJA DE CAUDALES, SE VENDE una en estado nuevo, se da muy barata por no necesitarse. Puede verse: Calzada 131, esquina a la calle 12, entrada por 12, Vedado.
3309.—23 En.

Máquinas de coser "Singer"

Liquidamos las que nos quedan de uso. Se garantizan. Tenemos desde diez pesos en adelante, ovillo y lanzadera. Tenemos nuevas a plazos y al contado. Agencia "Singer", San Rafael y Lealtad. Teléfono A-4522, si desea comprar nuevas no se moleste en venir, avísenos por teléfono o correo y le llevaremos el catálogo. Tenemos para vender a los comerciantes del campo en cantidades.
57926.—11 Feb.

LA SEGUNDA COMPETIDORA

Préstamos y almacén de muebles. Se realizan grandes existencias de joyería fina, procedente de préstamos vencidos, por la mitad de su valor. También se realizan grandes existencias en muebles de todas clases, a cualquier precio. Doy dinero con módico interés, sobre alhajas y objetos de valor, guardando mucha reserva en las operaciones. Visite esta casa y se convencerá. San Nicolás 250 entre Corrales y Gloria. Teléfono M-2875.
RUFINO G. ARANGO

Se compran y cambian muebles y Victrolas, pagando los mejores precios.

MUEBLES Y PRENDAS

SE VENDE ELEGANTE JUEGO COmedor, caoba y estrado de caoba tapizado. Teléfono I-3041.
2755.—21 En.

A PLAZOS

Se venden cajas de caudales de varios tamaños y muebles de todas clases. Préstamos sobre prendas y objetos de valor y arte. "La Hispano Cuba". Teléfono A-8054. Villegas 6, por Monserrate.

DINERO

No reparamos intereses. Préstamos sobre alhajas y objetos de valor.
LA HISPANO CUBA
Villegas 6, por Avenida de Bélgica, antes Monserrate. Teléfono A-8054.

COMPRAMOS

Muebles de oficina, archivos, máquinas de escribir, cajas de caudales y máquinas de coser Singer, los pagamos bien. Llame al teléfono A-8054, Villegas 6, por Monserrate. Losada.
C5225 Ind 1 Jn.

Se venden todos los muebles y objetos de arte de la casa calle 17 No. 467, Vedado. Solamente a particulares. Hora de 2 a 4 exclusivamente.
1218—22 en.

SE ARREGLAN MUEBLES FINOS

corrientes, especialmente en barnices a muñeca y esmaltes en todos colores, se tapiza en todos estilos y se envasan muebles. Garantía y seriedad en los trabajos. Luz 28 entre Compostela y Habana. Tel. M-5069.
1711—26 en.

MUEBLES BARATOS

Ganará dinero si antes de comprar ve nuestro variado surtido en juegos completos y piezas sueltas, juegos de cuarto, marquetería, $110; comedor, $75; sala, $50; saleta, $70; escaparates, desde $10; camas $7; cómodas $14; aparador, $14; mesas correderas 7; sillas, $1.50; sillón $3. y otros que no se detallan, todo en relación a los precios antes mencionados. También se compran y se cambian en

"LA PRINCESA"
S. RAFAEL, 107. Tel. A-6926

COMPRO BAULES MALETAS

oro viejo, platino, plata, prendas rotas, armas, blasones, fonógrafos, discos, máquinas de escribir. Todo lo de fotografía y óptica, libros usados de todas clases. Voy en el acto, dinero contante. También cajas de caudales y contadoras. Tengo muchas antigüedades y curiosidades. Teniente Rey 106, frente al DIARIO, teléfono M-4878.
2184 22 en

LAMPARAS EN GANGA

Se vende una lámpara de sala de bacarat, muy fina, en $300.00. Una lámpara de comedor, de bronce, en $100. Una lámpara de pie de mármol de Verona, en $80.00. Puede verse en la Casa Vilapiana. O'Reilly y Villegas.

JUEGOS DE CUARTO, $78

Compuestos de 5 piezas, todo nuevo; otro de marquetería, 95 pesos con filete blanco 100; otros estilos muy baratos, vendemos a plazos.

JUEGOS DE COMEDOR, $70

Con 9 piezas, todo nuevo color caoba con bronces $100, tamaño grande, varios estilos $145, marquetería, 9 piezas $100. Vendemos a plazos.

JUEGOS SALA Y RECIBIDOR

Juego sala, 14 piezas, $68; recibidor, en cualquier color, con 8 piezas $70; mimbre tapizado $90; otro de medallón tapizado, $100.

JUEGOS CUARTO ESMALTADO

Con 5 piezas varios colores y estilos, $130, de 3 cuerpos, 250 y toda clase de muebles que se desee. Vendemos piezas sueltas; aceptamos ventas a plazo "La Casa Vega", Suárez 15, entre Corrales y Apodaca. A-1583.
1734.—27 en.

SE COMPRAN MUEBLES

Si usted quiere vender bien sus muebles de cualquier clase y máquinas de coser, cajas de caudales, avísenos y pasaremos a verlos. Luz 28 entre Compostela y Habana. Tel. M-5069.
2985-2 fb.

SE VENDEN 150 SILLAS DE TIJEra completamente nuevas, muy baratas. Apodaca 58 entre Suárez y Revillagigedo. 2873-27 en.

MUEBLES EN GANGA

"La Especial", almacén importador de muebles y objetos de fantasía, salón de exposición, Neptuno, 155, entre Escobar y Gervasio, Telf. A-7620.

Vendemos con un 50 por ciento de descuento, juegos de cuarto, juegos de comedor, juegos de sala, sillones de mimbre, espejos dorados, juegos de tapizados, camas de bronce, camas de hierro, camas de niño, burós escritorios de señora, cuadros de sala y comedor; lámparas de sobremesa, columnas y macetas mayólicas, figuras eléctricas, sillas, butacas y esquinas doradas, portamacetas esmaltadas, vitrinas, coquetas, entremeses, cheloneс mesas correderas redondas y cuadradas, relojes de pared, sillones de portal, sillas giratorias, neveras, aparadores, paravanes y sillería del país en todos los estilos. Vendemos los afamados juegos de meple, compuestos de escaparate, cama, coqueta, mesa de noche, chiffonier y banqueta, a $185.

Antes de comprar, hagan una visita a "La Especial", Neptuno 155 y serán bien servidos. No confundir. Neptuno 159.

Vendo los muebles a plazos y fabricamos toda clase de muebles a gusto del más exigente.

Las ventas del campo no pagan embalaje y se ponen en la estación.

MUEBLES Y PRENDAS

MAQUINA UNDERWOOD

moderna, garantizada $40, Remington $15, Underwood nueva sin usar. Urge por quitar oficina. Reina 97, bajos, al fondo de la tienda. De 9 a 1.
2670-25 en.

INTERESANTE

Si usted necesita comprar muebles no lo haga sin antes visitar la casa González y Díaz, Neptuno, número 167 teléfono M-8844, gran almacén de muebles finos y corrientes, y ahorrará usted dinero, vendemos al contado y a plazos. Las ventas para el interior no pagan embalaje, visítenos y se convencerá.

NOTA:
COMPRAMOS MUEBLES
LLAME AL TELEFONO M-8844
C4982 Ind. 24 My.

"LOS JIMAGUAS'
SUAREZ Y MISION. A-3339.
MUEBLES

Juegos de cuarto, sala, recibidor y piezas sueltas. Pianolas, Victrolas, máquinas de coser y escribir, a precios increíbles.

ALHAJAS

Se liquida un inmenso surtido de alhajas y relojitos de todas clases y precios.

ROPAS

Gran surtido de ropas de todas clases a precios baratísimos.

COMPRAMOS

muebles y toda clase de objetos. Suárez 62, esquina a Misión. A-3339.
2444.—13 Feb.

CAJA DE CAUDALES FABRICANTE Mosler se vende, está en magníficas condiciones. Puede verse e informan en Prado 23. Juan Medel.
3326-23 en.

PARA MUEBLES BARATOS
DIAZ Y CHAO

ALMACEN DE MUEBLES Y CASA DE PRESTAMOS

Gran rebaja de precios en todas nuestras existencas. Novedad en modelos nunca vistos. También compramos muebles de uso, pagándolos más que nadie. Facilitamos dinero sobre prendas en todas cantidades con módico interés. Visítenos y se convencerá. Neptuno 197 y 199, esquina a Lucena. Teléfono M-1154. 3082.—17 Mz.

¡ARREGLO

Toda clase de muebles en esmaltes de cualquier color y tapicería. Renovamos cretonas, damascos. Esmaltamos neveras, juegos de recibidor, de mimbre o caoba. Trabajos garantizados. Tel. I-3222. Nota: No cobramos adelantado. 3200-18 en.

Magnífico juego de salón, dorado, se vende completo. Puede verse por las mañanas, calle 8 No. 187, esquina a 21. 2830-23 en.

VENDO HERMOSA

Caja caudales York Safe Cop nueva, contra incendios 26x39, motor 1|4 caballo 110 nuevo, Cine con películas para niños también éste, lo cambio por fonógrafo. Tengo gemelos alemanes prismáticos, cámaras fotográficas, compro libros usados, lo mismo uno que mil, voy enseguida. Teniente Rey, 106, frente al DIARIO. Teléfono M-4878. 2196.—22 En.

AVISO. SE VENDEN MAQUINAS DE Coser, Singer, superiores, de cinco, y de cajón; las hay nuevas. Precios $30, $29, $14, $13. O'Reilly 53 esquina a Aguacate, habitación 4. Horas de 12 a 1 y de 5 a 7 tarde.
2571 22 en

SE COMPRAN MUEBLES

Compramos toda clase de muebles, máquinas de Singer, cajas de hierro, modernos, se pasa a domicilio, se pagan buenos precios. Teléfono A-6620. Salud, número 3, entre Galiano y Rayo. 969.—6 Feb

ARREGLE SUS MUEBLES

y ganará dinero. Esta casa se los reforma dejándolos como nuevos. Gran especialidad en barnices, esmaltes en todos colores, tapicería en todos estilos, gran especialidad en arreglos de mimbres. Pueden llamar al U-3566 a todas horas.
1105—22 en.

MUEBLES BARATOS
"LA MISCELANEA"
San Rafael 115

Escaparates $10, con lunas $25, aparadores $10, modernos $14 coquetas $14 juegos de cuarto $90, con marquetería $100; hay laqueados en esmaltes de sala, de cuarto, de recibidor, de todos precios, piezas sueltas, vitrinas $32, máquinas de coser, relojes, cuadros, camas de hierro, de $8, burós, sillería de todos modelos, columnas $2, mesas correderas $8, peinadores, vestidores, sillas americanas en cantidades, lámparas, cheislongs $15, macetas, 6 sillas y 2 sillones $18, libreros, mimbres, juegos de comedor $75 y muchos más muebles que no se pueden detallar. Precios de verdadera ganga. San Rafael 115. José Guzmán. Teléfono A-4202.

LIBROS E IMPRESOS

LA ORTOGRAFIA EN LA MANO

de M. Roldán. Es el método indispensable para escribir bien. Se vende en todas las librerías y en Amistad 75
3175-29 en.

INSTRUMENTOS DE MUSICA

VICTROLA VICTOR DE GABINETE modelo 11, costó $250, la doy en $120. También un elegante juego de recibidor de caoba tapizado, un buró de caoba de cortina, un gobelino y varias mamparas en Industria 53, bajos entre Trocadero y Colón 3647-24 en

Pianos nuevos a plazos, $10.00 al mes; automáticos $15.00. Victrolas $8.00 mensuales.
JOHN L. STOWERS
San Rafael No. 29.
Telf. A-3962. Habana.
C22 Ind. 1o. En.

SE VENDE UN PIANO MAGNIFICO y completamente nuevo. Urge la venta por embarcarse su dueño. Virtudes 2 alto esquina a Zulueta.
2683-24 en.

Pianos nuevos de las marcas Majestic, a $340.00, automáticos $450.00. Victrolas a plazos $2.00 semanales.
JOHN L. STOWERS
San Rafael No. 29.
Telf. A-3962. Habana.
C22 Ind. 1o. En.

PIANOS, pianolas e instrumentos al contado y en plazos módicos. Música impresa y estudios para todos los conservatorios. Pianos de alquiler, afinaciones y reparaciones. Calidad y bajo precio. Viuda de Carreras y Ca., Prado 115, teléfono A-3462.

IMPORTANTE. VENDEMOS UNA hermosa nevera refrigerador Bohn Syphon, propia para hotel o casa de huéspedes. Apodaca 58 entre Suárez y Revillagigedo 2873-27 en.

POR EMBARCARME A ESPAÑA vendo mi pianola y mi Victrola. La pianola es marca Aeolian, eléctrica y de pedales, nueva completamente. Costó $1.200 la doy en $480 y la victrola de gabinete con discos en $115. Concordia 108, bajos esquina a Gervasio. 3267-22 en.

¡VERDADERAS GANGAS!

¿Desea usted adquirir un buen piano o un magnífico autopiano?.. Tengo el que usted necesita; estoy en condiciones de ofrecerle un instrumento en perfecto estado y en las condiciones más ventajosas para usted. Solicíteme por el Teléfono: A-9317 o visíteme en Neptuno 182.
1202—6 fb.

ARTES Y OFICIOS

TAPICERIA AMERICANA

Nos hacemos cargo de toda clase de trabajos tapizados, barnizados y esmaltados. Muebles en todos los estilos. Fundas para toda clase de muebles, cortinajes. Llame al Teléfono: M-3937. San Miguel 162. 3255-22 en.

DE ANIMALES

VENDO DOS CACHORROS, CRUZA Policía y perdiguera, son muy inteligentes. Pueden verse la madre y los hijos, 13 entre 6 y 8, bodega. Teléfono F-1435. 3528-23 en.

SE VENDEN DOS CHIVAS, UNA DE dos litros de leche. Las doy baratas. Informan Monserrate 145. Frutería.
3591-25 en.

SE TUSAN PERROS A DOMICILIO paticas y hocicos un peso, todo el cuerpo 1.50. Colón, 1. Teléfono A-4457
1352.—24 En.

CABALLOS, MULOS Y VACAS

Tenemos magníficas jacas y yeguas muy finas caminadoras, de Kentucky, y sementales de paso de las mejores ganaderías de Kentucky según puede verse por sus pedigrees. Todas las semanas recibimos buenos lotes de vacas de pura raza lecheras Jersey, Holstein y Guernsey, recentinas y muy próximas a parir. También tenemos magníficas mulas maestras en toda clase de trabajos. Todos estos animales pueden verse en los establos de

JOSE CASTIELLO Y Cía.
Ayesterán No. 1, entre Estrella y Maloja
Teléfono U-1129.
C10889 Ind. 2 Dic.

CABALLOS Y MULAS BARATOS

La mayor en el giro, habiendo recibido gran cantidad de mulos nuevos, maestros de todos tamaños, nos complacemos en ponerlos a la venta sumamente baratos. Tenemos además 40 mulos de uso casi regalados, 6 zorras para madera, veinte carros de cuatro ruedas de todas clases, cuarenta bicicletas del país y americanas, 3 faetones, un tilbury, una araña. Ofrecemos para persona de gusto caballos y mulos de monta criollos y de Kentucky. Jarro y Cuervo, Marina, número 3, esquina a Atarés, J. del Monte. Teléfono A-4576.
472.—4 Feb.

DE ANIMALES

VENDO UNA GRAN JACA CAMINAdora propia para una señora o persona de gusto y un caballito para un niño 10 a 12 años. Informa: Julio Cil. Redención, 138. Teléfono FO-7789. Pogolotti. 1860.—22 En.

MULOS, VACAS Y CABALLOS

Recibimos el lunes 75 mulos de superior calidad y propios para toda clase de trabajos. Tenemos mulos de uso y bicicletas nuevas, muy baratas. También recibimos 50 vacas Holstein y Jersey, de lo más fino que se importa para Cuba, muchas de ellas registradas de pura raza. Tenemos caballos finos de Kentucky marchadores y de trote a precios muy arreglados. Visítenos y saldrá usted complacido. Vendemos a precios sin competencia. Harper Bros. Calzada de Concha 11, esquina a Fomento. Luyanó, Habana.
59164.—31 En.

VENDO PROPIAS PARA PERSONA de gusto, cinco vacas Holstein muy superiores; las vendo juntas o separadas, pueden verse a todas horas en Vives y Rastro, Almacén de Maderas.
3517.—31 En.

SE VENDEN PRECIOSAS CACHOrras policías muy finas. Se enseñan los padres, se dan baratas por no tener capacidad para ellos. Animas, 159, bajos. 2801.—23 En.

DINERO E HIPOTECAS

DINERO

Para hipotecas en todas cantidades, desde 1,000 pesos hasta 100 mil en la Habana, sus repartos, Marianao y para fabricar, Aguila y Neptuno, barbería, Gisbert. Traiga títulos. M-4284.
3508.—31 En.

NECESITO DINERO

Tomo en primera hipoteca al 10 por ciento, $6,000 sobre 2 casas situadas en buen punto de la Víbora, cuyo valor es de 10,000 pesos. Granda. Obrapía, 33. Teléfono A-6102 y F-5759.
3507.—24 En.

TOMO EN PRIMERA HIPOTECA $4.000. Hay buena garantía y pago el 8 1-2 0-0 de interés. Sr. Rodríguez. Empedrado 34. A-1657.
3571-26 en.

Hipoteca: coloco $25.000 juntos o fraccionados, sin gastos de corretaje. Aguiar, 70, altos, de 9 a 11 y de 2 a 5. 3353-54 23 e

EN PRIMERA HIPOTECA TOMO DIrectamente 22,000 pesos sobre propiedad en la Habana con bastante garantía, también tomo 2,000 pesos sobre terreno yermo. Informa: Alberto. Galiano 54, altos de Josefina, no pago corretaje. 3361.—25 En.

Hipoteca. Doy dinero en grandes y pequeñas cantidades. Interés módico. Galiano 54, altos de La Josefina. 3361 25 e

TOMO $3,500 AL 12 POR 100

Sin corredor. Deseo esta cantidad en primera hipoteca sobre mi casa del Reparto Almendares, calle 16 y Primera. Tiene J. p S. 2 cuartos baño y cerca de 500 varas, está valorizada en $6.000. (Urge.) M-6632. Llame al no es corredor. 3437-23 en.

ZONA DE ALMACENES
(Sin Corredor)

Tomo urgentemente $12.000 al 9 0-0 sobre propiedad antigua en Inquisidor pegada a los muelles. Tiene cerca de 200 metros, está valorizada en $25,000 Deseo tratar con personas serias y reservadas. Tengo la escrituras listas para hacer el negocio en el acto. Para tratar en Cuba 10, altos. Teléfono M-6632, de 9 a 12 y de 2 a 6. Sr. Cuervo. 3437-23 en.

DINERO PARA HIPOTECAS, PRImeras y segundas. Pequeñas y grandes cantidades. Compramos casas, solares, fincas. Reserva, prontitud. Reina 27 y Angeles. Dpto. 212. A-3906. I-5940. M-9586. 3168-27 en.

LUIS M. VIA, I-6293

Tomo 6,500 pesos en hipoteca Deseo tomar en hipoteca $6.500 sobre mi propiedad. Mide 400 metros y tiene fabricados 300 metros, rentando $120. Está calle Princesa, dos cuadras Calzada Jesús del Monte.
3265-22 en.

EN HIPOTECA SE DAN DE 300 A 5,000 pesos sin comisión, Habana y Repartos, también $6,000 a $30,000. Informan: Neptuno 29, "Campoamor", de 9 a 11 y de 1 a 3. Díaz.
3063.—27 En.

Dinero en hipoteca, se facilita desde $300 hasta $100,000 sobre casas y terrenos en todos los barrios y repartos al tipo más bajo en plaza. Operaciones en 24 horas. Banco Nova Escocia 206. M-4335; de 9 a 12 y de 1 a 3.
873—4 en.

DINERO TENGO

En todas cantidades para dar en primera hipoteca, desde el 6 1-2 0-0, según punto y garantía. Manzana de Gómez 318. Manuel Piñol.
2831-15 fb.

DINERO EN HIPOTECA

Al 7 y al 8 por ciento, yo se lo doy por uno o diez años, pudiendo usted devolverlo en cualquier tiempo con solo dos meses. También para fabricar en la Habana o Repartos. Prontitud y reserva, J. P. Quintana y Cia., Belascoaín 54, altos, Teléfono: M-4735. Altos del Banco.
1898—26 En.

DINERO PARA HIPOTECAS

en las mejores condiciones. Miguel F. Márquez. Cuba, 50.

DINERO E HIPOTECAS

Facilito en hipoteca del 7 al 9 0|0

para fabricar en la Habana y sus barrios de 500 pesos a $80,000, cualquier cantidad, seriedad y reserva. José A. Ramos. Calle Paz, esquina a Zapotes. Reparto Santos Suárez, altos de la bodega. Teléfono I-7455. 3116—2 Feb.

Hipoteca al 7 y 8 0-0. Doy $50,000 lo mismo juntos que fraccionados. También para los repartos. J. Llanes. Sitios 42. Tel. M-2632.
2065—22 en.

JORGE GOVANTES

Dinero en hipoteca al 7 por 100 sobre casas y solares en la Habana o Vedado. San Juan de Dios 3. Teléfonos A-5181 y M-9595. 1903-54 11 mz

VENTA DE AUTOMOVILES Y ACCESORIOS

AUTOMOVILES. POR NO PODERLO trabajar su dueño vende camión de 5 toneladas en perfecto estado, carrocería majagua, gomas nuevas. Informan Gral. Díaz 41. Tel. 96. R. B. Guanajay. 3502-5 fb.

HUDSON TIPO ESPECIAL UNICO

Se vende este Hudson tipo especial, único en Cuba tipo sportivo de cinco pasajeros, con cinco gomas Balloon, ruedas de disco, maleta y muchos extras, acabado de llegar de Sacramento, California. Se puede ver en Príncipe 47. Teléfono U-2282. Último precio $1.600. No hay rebaja.
3582-30 en.

Cadillac tipo 59, modelo Sport, 5 pasajeros, color gris, 6 ruedas de alambre, gomas en muy buen uso y en perfectas condiciones mecánicas Se vende a precio sumamente bajo. Lange Motor Co. Ave. de Washington 12 (antes Marina).
2844-24 en.

REGALO

Por $250 un automóvil Dodge en muy buenas condiciones, buenas gomas, motor y demás mucho repuesto. Se puede ver su dueño en Monte 317. Sastrería. 3404-23 en.

Se liquidan todos los automóviles usados en existencia a $200 cada uno. Varias gangas verdad. Cuban Auto, San Lázaro 297. Tenemos muchas piezas de repuesto para Renault 18. 3481 24 e

HORROROSA GANGA. SE VENDEN un Chandler tipo Sport magníficas condiciones, chapa corriente, particular, una guagua Ford, otra grande y un chasis de tonelada y media. Todo se da por el precio de uno solo Pida informes a I-6813. Sr. Marrero.
3261-22 en.

Fiat Sedan, motor especial intensivo, último modelo, tipo 501. Pintado de nuevo y garantizado como nuevo. Ideal para médico, hombre de negocios o familia, por su fácil manejo y economía. Se liquida muy barato, dando facilidades de pago. Cuban Auto Co. San Lázaro 297.
3137 22 en

HISPANO SUIZO

Preciosa máquina último tipo, muyo poco gasto, modelo Sport, ruedas de alambre. Precio favorable. Sr. Román. Tel. F-5552, después de las 12
3660-25 en.

Cuña Hudson, preparada para carreras, en perfectas condiciones mecánicas, 5 ruedas de alambre, gomas en perfecto estado, muy bien acabada, se vende barata. Lange Motor Co. Ave. de Washington 12, (antes Marina). 2845-24 en.

UN CAMION FORD EN 250 PESOS camioncito de reparto en 120 pesos como nuevo, una motocicleta Excelsior en 40 pesos. Cerro 566, frente a Palatino. 3129.—22 En.

"ESPIRITU MOTOR"

Para camiones, cocinas y automóviles se sirve a domicilio a 24 centavos galón. Mínimo que se despachan 10 galones. Exija que se lo pesen para que vea que tiene 100 grados. El chauffeur lleva el alcohómetro. Teléfono I-3617. Concha, 3, Compañía Destiladora "Ganedo".
2771.—16 Feb.

EL CAMION SIN COMPETIDOR
Sterling
AGENTES:
WILLIAM A. CAMPBELL Inc.
O'Reilly 2 y 4. Habana
C 10 31 d 1o.

PARA BODAS

Se alquilan Packards cerrados y abiertos, preci

AUTOMOVILES

Cadillac cinco pasajeros, ruedas de alambre, en magníficas condiciones. Cualquier prueba. $700. Plazos cómodos. Cuban Auto. San Lázaro 297. Tenemos mucho repuesto de Renault 18. 3283 23 e

Cuiden su dinero, no compren ni vendan sus autos sin ver primero los que tengo en existencia, carros regios, últimos tipos. Precios sorprendentes. Absoluta garantía y reserva. Oficina garage: San Lázaro, 99, B, entre Galiano y Blanco. Telf. A-2356. C 1946 Ind 28 fb.

GANGA VERDAD. VENDO DOS CHEVROLETS, dos Ford del 24 a toda prueba. Pueden verse antes de las 12. Arbol Seco 40 esquina a Desagüe. 2787-31 en.

OPORTUNIDAD

Para la persona que desee poseer un soberbio y flamante automóvil, sin esperar largo tiempo la entrega por su construcción especial, se vende un Hispano-Suiza, cerrado, lujosamente aquipado, amortiguadores Westinghouse, gomas Balcom y accesorios especiales. Motor último modelo y a toda prueba. Es algo verdaderamente regio. Costó $8.000. Se cedería en bastante menos. Informes en Cárdenas 21 y 23, bajos. Tel. M-1293 de 8 a. m hasta 6 p. m. 2664-22 en.

SE VENDE UN STUTZ EN BUENAS condiciones, garage. Calle 23, número 204. Teléfono U-1615. 5148.—25 En.

SE VENDE UN CHEVROLET DEL 24 fuelle y vestidura nueva y acabado de pintar. Puede verse en Jovellar 3 de 7 a 8 de la mañana y después en el Parque Cristo, hasta las 10 de la noche. 2709-24 en.

CARRUAJES

SE VENDE UN FAETON. SE DA BARATO, por estorbar. Vives 108, teléfono M-9198. 3282 25 e

SE VENDE UN CARRO Y UN CABALLO, propio para reparto de víveres, panadería o lechería. El Morro. Avenida Columbia y Miramar. Teléfono: FO-1769. 3263-25 en.

CARRUAJES SE VENDE UN CARRO con una parejita de mulos, propia para un reparto de pan o dulces. Informes: Concha, 3. Dulcería. 2224.—29 En.

MAQUINARIA

SE VENDE UNA PRENSA ROTATIVA para periódico, con su taller de estereotipia, barata y a plazos. Una caja de acero a prueba de incendio. Informa: Roca. San Miguel 130 B. 3563-24 en

POR NO NECESITARLA SE VENDE máquina de sumar Burroughs en perfectas condiciones. Informan Teléfono M-6148. 3587-24 en.

SE VENDE UN CEPILLO MECANICO de 6 pies de avance y un recortador de 36 pulgadas, informan en el teléfono M-2216. 3363.—23 En.

ELEVADOR

A precio de ganga se vende la maquinaria de un elevador de carga con motor de 20 H. P. tres fases, recorrido para 19 metros a razón de 150 pies por minuto, resistencia para dos mil libras, natural y para 5,000 libras acoplando el contrapeso. Informes en Aguiar 116, edificio LLATA. 1167.—23 En.

A LOS LICORISTAS Y EMBOTELLADORES EN GENERAL

Se realizan, por no necesitarse, una máquina para prensar piña y otras frutas, una tapar chapas corona mano, una encorchar mano, una llenar mano de 6 pitones, una etiquetadora eléctrica un compresor amoniaco con sus accesorios, un generador de producir gas, un motor de 20 H. P., uno de 5, dos bombas mano chicas, una carrocería cerrada para camión reparto cinco mesas para embotellar. Informan: Franco y Llinás. 675—23 En.

COMPRA Y VENTA DE FINCAS, SOLARES YERMOS Y ESTABLECIMIENTOS

COMPRAS

COMPRO URGENTEMENTE casa moderna en la Habana, si es comercial mejor, hasta 35,000 pesos. Comprador serio, operación rápida, se paga precio razonable. Suárez Cáceres. Habana 89. Cta. 3d-21 En.

COMPRO RAPIDAMENTE

Compraría rápidamente dos esquinas o casas antiguas en la Habana y si son modernas que den buena renta. Dispongo de cien mil pesos y las compraría de cualquier precio. Oficina. Cuba 54. Tel. M-5647 y A-4018 y U-4541. 3555-25 en.

Compro casa en la Habana, Vedado o Víbora, en ésta solo de esquina con comercio. Aguiar 70, altos, de 9 a 11 y de 2 a 5. 3355 23 e

COMPRO

Una casa chica antigua de esquina en el centro de la Habana, para fabricar. Dirijase al Apartado número 491. 3327.—26 En.

COMPRO

Tengo $35,000 que deseo invertir en una casa en la Habana. Dirijase al Apartado 491. No trato con corredores. 3326.—24 En.

MANUEL LLENIN

El DIARIO DE LA MARINA se complace en recomendar a este acreditado corredor, compra y vende casas, solares y establecimientos. Tiene inmejorables referencias. Domicilio y Oficina. Figuras 78, cerca de Monte. Tel. A-6021. De 11 a 3 y de 5 a 9 de la noche. 2748.—26 En.

Compramos casas y solares

A-9643 FERNANDEZ Y GONZALEZ U-1423

En la Habana y sus barrios, de todos precios y medidas, solares en todos los repartos a precios razonables, es para hacer negocio. Belascoain y Reina. Café Independencia. 2825.—26 En.

COMPRO EN EL COUNTRY CLUB Y MIRAMAR

Compro solares con preferencia en la Quinta Avenida. También en Alturas Almendares y La Coronela. Teléfonos M-9595. A-5181. Jorge Gevantes. San Juan de Dios 3 2678-14 fb.

COMPRO FINCA URBANA

planta baja antigua o moderna o de altos, no más de 225 metros. Teléfono A-8363, M-6673. 1497.—9 Feb.

URBANAS

PEGADO AL PARQUE de Santos Suárez vendo bonita casa con portal, sala, dos cuartos, comedor, etc., en 5,000 pesos. Suárez Cáceres. Habana 89. Cta. 3d-21 En.

VENDO A MEDIA CUADRA REINA modernísima casa, sala, comedor, dos cuartos, baño completo, cocina gas, calentador, nueva, sombra, brisa, clara, fresca alegre decorada, propia para personas de gusto, igual altos, preparada para otra planta, títulos limpios, puede dejarse la mitad en hipoteca a bajo interés. También cambio por casa vieja o terreno para fabricar y devuelvo o admito según valor. Informa su dueño en Cienfuegos No. 3, bajos, de 8 a 12. 3640-24 en.

URBANAS

EN LA CALLE ESPERANZA

en el Cerro, vendo una casa de madera con portal, sala, comedor, 2 cuartos, servicio sanitario, patio y traspatio 5.80 de frente por 29 de fondo. Su precio $2,800 metros. Informan: Santa Teresa 23. Teléfono I-4370. 3500.—4 Feb.

CASA BARATA

En el barrio de Colón, vendo moderna casa de 2 plantas y media, con sala, comedor, 4 cuartos, baño intercalado y demás servicios en cada planta y 3 habitaciones con servicios en la azotea. Mide 150 metros y renta 210 pesos. Precio 25.000 pesos. Informa: Granda. Obrapía, 33. Teléfono A-6102 y F-5759. 3507.—24 En.

SE VENDE EN GUANABACOA ESpaciosa casa, zaguán, recibidor, sala, 3 cuartos, doble servicio, uno completo de familia, cerca de los tranvías, alcantarillado. Informes Teléfono A-4011. No corredores. 3656-28 en.

SE VENDE EN LA CALZADA DE Jesús del Monte en la parte más alta una casa muy amplia con toda clase de comodidades, 6 habitaciones, buen cuarto de baño y con unos 200 metros de jardín, se dan toda clase de facilidades para su venta. Informan: Angeles, número 8. Imprenta. 3511.—26 En.

GUILLERMO DEL MONTE

HABANA NUMERO 82

FRENTE AL PARQUE DE SAN JUAN DE DIOS

VEDADO, en 25, casa de dos plantas independientes, construcción moderna, 15x28, renta $250. Precio $32,000.

VEDADO, en Baños, próximo a 23, casa de construcción moderna con 600 metros de superficie. Precio 35,000 pesos.

VEDADO, en Paseo, próximo a Línea, acera de la sombra, casa antigua 683 metros en $25,000. El terreno solamente lo vale.

VEDADO, en C, cerca de 23, chalet de 2 plantas, construcción moderna. Sala, comedor, 4 habitaciones etc. Garage. Precio $25,500. 3527.—22 En.

PROPIETARIO

Cuando usted quiera hacer algún trabajo de pintura, lechada, cojer desconchados en paredes o piso, y que lo cumpla con la mayor honradez. Avísele a José de J. Casas al teléfono A-9031. Domicilio: Padre Varela 124. 34888.—31 En.

CERRO, DOS CUADRAS AYESTERÁN, vendo urgentemente esquina con nueve casas, rentando 195 pesos, en 15,500 pesos, mide 800 metros. Producen gran interés. Suárez Cáceres. Habana 89. Cta. 3d-21 En.

EN CONCORDIA ENTRE BELASCOAIN y Gervasio se vende casa moderna, de tres plantas con 210 metros en $38.000. Informa el propietario en Concordia 122. Teléfono M-6148 3586-28 en.

NEGOCIOS DE OCASION

Vendo la casa San José 190, buena fabricación. Mide 6.20x23, renta $90 mensuales en $10.000. Vendo la casa Santa Rosa 59. Mide 5x18 en $3.700 y vendo cuatro casitas antiguas, pegado a Carlos III que miden 21 de frente por 18 de fondo, rentan $110 en $12.000, sale a $33.00 terreno y fabricación que solo el terreno vale a $50. Marrero. Cuba 54. M-5647 y U-4541. 3584-25 en.

EN LUYANO SE VENDEN TRES casitas en buenas condiciones, ganan buen alquiler, se dan baratas, se venden juntas o separadas. Informan: Monte y Zulueta. Café. 3338.—28 En.

VIBORA, EN LA PARTE ALTA y cerca de la Calzada, vendo casa de portal, sala, saleta, tres cuartos, baño completo, cuarto y servicio criado, moderna $7,200. Informan: Teléfono I-4562. 3358.—22 En.

A 30 PESOS METRO TERRENO Y fabricación en el Vedado, calle 17, esquina fabricación antigua, superficie 1140 metros, renta 250 pesos, otro lote de 683 metros con fabricación, antigua situado a media cuadra de la calle Línea y en calle de letra bien situado, renta 200 pesos, precio 30 pesos el metro, cerca de Infanta, vendo 2000 varas de terreno, está bien situado, se da como negocio a 20 pesos vara, para fabricar tengo casas antiguas de todos precios y tamaños en la Habana y sus barrios. Informa: Alberto. Galiano 54, altos de Josefina, trato con el comprador directo. 3361.—25 En.

EN LA PARTE ALTA DEL VEDADO, cerca de 23, en calle de letra, en lo más aristocrático del vedado, vendo un lujoso chalet de una planta, está rodeado de jardines y fabricado a todo lujo, se vende como negocio, vista hace fe para más pormenores. Galiano 54, Alberto, altos de Josefina, no trato si no con el interesado. 3361.—25 En.

SE VENDE UNA CASA TRES CUARtos, sala, saleta, baño intercalado y árboles frutales, portal en San Anastasio 9 entre Concepción y Dolores, Ganga por tener que ausentarse del país. 3372-25 en.

EN JESUS DEL MONTE

Vendo en la Calzada de Jesús del Monte, próximo al paradero de los tranvías, frente a dos calles, renta $90 Puede ganar algo más. Precio $10,500 Vendo una a media cuadra de la Calzada, portal, sala, comedor, 6 cuartos baño y cocina de gas. Precio $8 500. Vendo otra un poco más pequeña con 3 cuartos, 146 metros, rentando $50 en $5.250. Informa de todo Vallongo en Monte 317, solamente a compradores. 3464-23 en.

CASAS EN VENTA

Damas $10,500, Rayo, planta baja, con 205 metros $12.500. Industria $23,000 San Miguel $30.000. San Nicolás, planta baja $19.000. Virtudes $14,000 Apodaca $10.000. Escobar $6.000. Crespo $17.500. Evelio Martínez. Habana 76, de 9 a 12 y de 2 a 5. Teléfono M-2811. 3405-22 en.

VENDO A PRECIO DE SITUACION las siguientes propiedades Galiano, casa de tres plantas, fabricación cantería, superficie 500 metros; cerca de Galiano, esquina de tres plantas, fabricación cantería con establecimiento, superficie 90 metros, otra cerca de Galiano, esquina de tres y media plantas y fabricación de primera con establecimiento, superficie 150 metros; cerca de San Rafael y próximo a Galiano, esquina de dos plantas, superficie 315 metros, cerca de Prado, edificio de cuatro plantas, fabricación de cantería, superficie 235 metros, cerca de Belascoain casa de tres plantas de cantería, superficie 210 metros, Salud, pasado Belascoain, casa de dos plantas de cantería con establecimiento, superficie 480 metros, cerca de Egido y próximo a la Estación Terminal, casa moderna de tres plantas con establecimiento, superficie 115 metros. Más informes: Alberto. Galiano 54, altos de Josefina, no corredores. 3361.—25 En.

SE VENDE UNA CASITA EN SAN Nicolás cerquita de Monte en $3.500. También otra moderna pegada a Infanta, se cede a plazos. Otra en Benjumeda e Infanta (azotea) en $4.500 (mitad contado). Otra en Pajarito, moderna, admite altos en $5.500, adquiere con $2,000. Otra en Ogdendo de sala, comedor y (3) cuartos en $5.500 adquiere. Estos negocitos son recomendables a señores que deseen contar con una renta segura, como esta (2) pisitos nuevecitos en la Habana, rentando $80 en $8.500, con tan solo la mitad puede adquirir. Apresúrese y escogerá lo mejor. Sr. Alvarez en Cuba 10, altos. M-6832. 3437-23 en.

EN $2,200 LUJOSA CASA DE MAMpostería con jardín, portal, vestíbulo, sala, comedor, un cuarto, baño intercalado, cocina, entrada de automóvil y un patio muy grande. Para informes: A-9577. Pedro Pou. Luz, 97. 3050.—25 En.

URBANAS

EVELIO MARTINEZ

Compra y venta de casas. Dinero en hipotecas. Habana 76, frente al parque de San Juan de Dios. Teléfono: M-3811.

COMPRE CASAS ANTIGUAS Y MODERNAS

Teniente Rey $32.000; Jesús María $15.500; Estrella $14.500; Aramburo $10.500; Escobar $4.500. San José en $26.000; San Miguel $25.000. Sitios $13.000; Manrique $22.000; Rayo en $13.500. Maloja, $16.500; Figuras en $12.000; Industria $35.000; Virtudes, $16.500; San Lázaro $25.000; Tejadillo $22.000; Aguila $45.000; Amistad $22.000; Escobar $10,000; Gloria en $11.000 y muchas más. Evelio Martínez. Habana 76 frente al parque de San Juan de Dios, de 9 a 12 y de 2 a 5. Tel. M-3811. 3405-22 en.

GRAN OPORTUNIDAD

Se vende un edificio con cuatro plantas, un total de 798 metros, fabricación moderna, situado en un punto céntrico del barrio comercial, acera de la sombra. Lo ceden muy barato. Informan en Oficios 36, entresuelos, señor Enrique Ramírez, de 11 a 12 a. m. y de 5 a 6 p. m. 3368 26 e

CALLE DE LETRA ENTRE 21 Y 23

Dos plantas independientes, 12x25. Jardín, portal, sala, corredor, tres cuartos, saleta de comer corrida, baño completo, un cuarto y servicios de criados, cocina y patio. Planta alta: Terraza, sala, recibidor, corredor, saleta de comer corrida, 4 cuartos, un cuarto y servicios de criados, cocina y garage. Ultimo precio $35.000. Pedro Pablo Smith. O'Reilly 44. De 10 a 12 o de 3 a 5. A-6479. o F-2157. 3406-22 en.

BUENA INVERSION, SE VENDE en 9,500 pesos una propiedad con una casa al frente y tres interiores, fabricación a concineria, techos y llaves de concreto, renta 94 pesos con superficie de 250 metros cuadrados. Informan: Reina 45, de 9 a 11. 3307.—27 En.

VENDO BUEN RETIRO, BONITO chalet dos plantas con todo confort casa de gusto, Concepción entre Avenida Columbia y Mestrano. Precio razonable, sólida construcción. Dueño Sr. Velázquez. I-4193. 3445-23 en.

VENDO HERMOSA PROFIEDAD, esquina de fraile buena bodega. Puede emplearse víveres finos, con panadería; por asuntos de negocios urge su venta. Informa propietario. Estrada Palma 55, Víbora. 3296 23 e

LUIS M. VIA, I-6293

Casa en Princesa, en 3,100 pesos

Vendo en Princesa, dos cuadras, Calzada Jesús del Monte, casa de madera con sala, saleta, 3 cuartos, servicio, patio, traspatio con árboles frutales, mide 6x30 metros en $3.100. Dejo algo en hipoteca, renta $30.00. 3263-22 en.

LUIS M. VIA, I-6293

Calzada Luyanó pegado al Café Toyo en 7,500 pesos

Vendo en la Calzada de Luyanó a 20 metros del café Toyo, casa de madera con establecimiento, es punto comercial. Mide 7x40 varas en $7.500, propia para fabricar casa moderna de dos plantas. Dejo mitad en hipoteca rentando $50. 3262-22 en.

DE OPORTUNIDAD

Se vende una casa Víbora, Concepción, cerca Calzada, tranvía frente, citarón, cielos rasos, sala, dos ventanas, recibidor, 4 cuartos, comedor corrido, baño, cocina, patio y traspatio. Precio $9.500 pero se oye oferta razonable. Puede adquirirse con $2,000 contado, resto hipoteca, si se desea. Informan directamente: San Rafael No. 86, bajos de 8 a 10 mañana, 13 a 2 tarde, 7 a 8 noche. Sr. Garrido. Teléfono M-2821. 2929-24 en.

LUIS M. VIA, I-6293

Casa moderna en 2,250 pesos

Vendo en Reforma, dos cuadras Calzada Luyanó, casa moderna. Portal, sala, comedor, cuarto baño con bañadera, moderna, cielo raso, patio, rentando $25 en $2.250. Dejo algo en hipoteca. 3262-22 en.

VENDEMOS ESQUINAS

Calle San José, 3 plantas 7x22. Renta 240 pesos, precio $30,000. Otra de 13 y medio por 17 y medio, renta 60 pesos, precio 7,000 pesos. Calle Durege, 190 metros, renta 80 pesos, $10,000. Calle Corrales de centro, antigua 6x72, renta 70 pesos, precio $6,800. Dragones, 500 metros a 140 pesos. Fernández y González. Café Independencia. Belascoain y Reina. A-9643, U-1423. 2825.—26 En.

VENDO GRACIOSA CASA CON PORtal, sala, saleta, tres cuartos, baño, comedor, servicios, nueva construcción buena carpintería y detalles. Precio razonable. Dueño: Sr. Velázquez. I-4193. 3446-23 en.

CASAS EN VENTA

Neptuno 3 plantas con 262 metros, moderna $65.000. Berraza, 2 plantas 307 metros $65.000. Zulueta, 3 plantas 223 metros $76.000, Habana esquina, 4 plantas con 230 metros, rentando $850, $90.000. San Miguel esquina 3 plantas con 400 metros en $90.000. San Nicolás, esquina con 300 metros, 2 plantas $60.000. Merced, 2 plantas, moderna, 242 metros $33,000. Consulado, 3 plantas, $80.000; Consulado esquina, 2 plantas, con 238 metros $62,000. Evelio Martínez. Habana 76 frente al Parque de San Juan de Dios, de 9 a 12 y de 2 a 5. Teléfono M-3811. 3405-22 en

GANGA BELASCOAIN A $133 METRO

Con fabricación de dos plantas, cerca de Lealtad, 163 metros, renta $160.00, $22,000. Jorge Gevantes. San Juan de Dios 3. Teléfonos M-9595 y A-5181. 1901.—10 fb.

CASAS EN GANGA: AGUILA, RENta $230, $26,000; Industria, renta $220, $22,000; 4 casas en Montero, rentan $220, $23.000; 2 en Flores, rentan $65, $7.500; Reforma, $4.000; renta $50; 4 solares en Mirama ra $700, a la salida del puente; Concordia, renta $230, 24.000; Escobar, renta $170, $17,500, compro casas, doy dinero en hipoteca y tengo terrenos para fabricar en la Habana. R. Molina. Tel M-8281. Galiano 24. 2961-24 Ene.

SE VENDE

Una casa en Jesús del Monte a tres cuadras de la calzada y una de Santos Suárez. Portal, sala, dos hermosos cuartos, saleta al fondo, buen baño con bañadera y lavabo, toda de cielo raso. Precio $5.500. Dueño en Flores 78.

Se vende un solar en la Avenida de Primelles de 11 de frente por 38.10 de fondo a $7.00 metro. Y otro en la calle de Colón a dos cuadras de la calzada con 11 metros de frente por 36 de fondo a $6 el metro. Informan: Churruca 42, altos. Cerro.

Se venden dos casas, toda de azotea a dos cuadras de la calzada, rentan $66, las dos. Sala, saleta y dos cuartos y sus servicios. Precio $6.000. Informan: Churruca 42, altos, Cerro.

Se vende una esquina a una cuadra del paradero, toda de azotea, preparada para altos, de 9 metros de frente Precio $6.000. Informan Churruca 42, altos, Cerro.

Se vende una casa toda de cielo raso sala, comedor, tres cuartos, baño con bañadera, precio $3.600. Informan: Churruca 42, altos. Cerro. 2186—29 en.

URBANAS

CASA MODERNA VENDO CON frente a la línea de Santos Suárez, jardín, sala, jol, tres cuartos en alto de baño intercalado, cocina y comedor al fondo, se da barata y si es necesario se deja algo en hipoteca, es una ganga. Informa: Paz y S. Bernardino. Iravedra. Teléfono I-4243. 3044.—17 En.

VENDO CASA DOS PLANTAS CON comercio, fabricación moderna y de la, renta el 10 por ciento, es una preciosidad, si es necesario dejo algo en hipoteca por el tiempo que se desee. Iravedra. Paz y San Bernardino. Teléfono I-4243. 3042.—23 En.

EN GALIANO

Deseo vender una casa situada en la Calzada de Galiano, a una cuadra de San Rafael, acera buena, con frente a tres calles. Se dan facilidades en el pago. Informa: J. del Monte. Habana número 82. 3328.—28 En.

CONSTRUYO Y REEDIFICO A PRECIOS ECONOMICOS

Construyo edificios de todos los estilos y tamaños. Hago toda clase de reparaciones a precios de la situación C. Valladares. Constructor de Obras. Lonja del Comercio. Dto. 434. Teléfono A-6560, de 3 a 5 p. m. 2380-22 en.

VENDO CASA ANTIGUA

de 5x16 metros cuadrados. Calle Revillagigedo pegada al parque Jesús María, en tres mil quinientos. Castañeiras. San Francisco 201, Víbora, de 12 a 1 y de 8 a 9. 3126.—22 En.

CON FACILIDADES DE PAGO

vendo las siguientes casas en $8,000, una en el Vedado, recién construida, 4 en Santos Suárez a $4,750; 5.500; 6,000 y 7,000 en la Habana $6,500; 11.000 y 26,000. Informa: José A. Ramos. Calle Paz, esquina a Zapotes, altos de la bodega. 3115.—27 En.

LUIS M. VIA, I-6293

Media cuadra Calzada, casa moderna 6,100 pesos

Vendo en la calle Reforma, media cuadra calzada Luyanó, casa moderna, concreto, techos monolíticos, con portal, sala, 3 cuartos, baño intercalado moderno, saleta, comedor al fondo y patio, dejo mitad en hipoteca, renta $50.00. 3263-22 en

A $7.700 CADA UNO, PUDIENDO dejarse $5.000 vendo dos modernos chalets, situados en Juan Delgado, a la brisa y con el tranvía por su frente con jardín, portal, sala, comedor, tres cuartos, hall, servicio intercalado completo y de criados. Pedro Pablo Smith. O'Reilly 44. A-6479 o F-2157 3407-22 en.

CASAS EN LA HABANA

Vendo las siguientes: En la calle Salud, cerca de Belascoain de 6x16 nueva, de dos plantas, $13.800.

San José cerca de Infanta, de esquina, tres y media plantas con 7.50 por 32 $30.000.

San José cerca de Belascoain, vieja con 17x23 a $55.00 metro.

San Nicolás, para fabricar, de Reina al mar, con 27x34 a $100 metro.

San José, cerca de Galiano, vieja, de 6 por 20, $11.500.

Concordia, de tres plantas con 100 metros, renta $230 en $25.000.

Marqués González, de Reina a San Lázaro, vieja, de 5x20, $7.500.

Valle, cerca de Infanta, de 2 plantas con 7x21, renta $110, $12,000.

Estrella, cerca de Belascoain, de tres plantas de 5.58x18.50 renta $200 en $22.500.

Aguiar, cerca de Chacón, con 217 metros de 3 plantas y 6 viviendas, rentando $435, $52.000.

Bernaza, de 3 plantas con 100 metros, renta $320 en $38.000.

Salud, cerca de Galiano, para fabricar con 767 metros a $65 metro.

Neptuno, cerca de Infanta con 14 por 20, vieja, renta $200, $34.000.

Esquina con establecimiento bodega, en Santos Suárez, con 210 metros fabricados, renta $80, $10.500.

J. P. Quintana. Belascoain 54, altos. Teléfono M-4735 2789-22 en.

CHALET EN LA CALLE 23 ENTRE A y B, fabricación de primera, con dos plantas independientes, acera de la brisa, en $38.000, pudiendo dejarse hasta $20.000 al 7 0-0. Informa su dueño por el Tel. F-5916. 662—31 en.

Vedado, gran chalet lo más moderno, de esquina, próximo a 23, regias decoraciones, 7 habitaciones, 3 magníficos baños, pisos de mármol, precio de oportunidad. Gerardo Mauriz. Obispo 16. Tel. M-8884 y F-2686. Se dan facilidades de pago

Calle 23, moderna, de esquina, dos plantas, independientes, con garage renta $300, precio $46.000. Obispo 16. Gerardo Mauriz. Teléfonos M-8884 y F-2686.

A una cuadra de la calle 23 casa con un solar completo 5 habitaciones garage próxima al Parque en $36.000. Gerardo Mauriz. Obispo No. 16. Teléfonos M-8884 y F-2686

Reparto La Sierra preciosa casa moderna estilo español de esquina, preparada para dos pisos, sala de mármol, magnífico comedor forrado de caoba, 3 habitaciones, baño lujoso con todos los aparatos, cocina, servicios y cuarto de criado. Precio: $10.500, es una oportunidad. Gerardo Mauriz. Obispo 16. Teléfono M-8880 y F-2686.

Vedado, entre 21 y 23, casa, sala, jardín, portal, comedor, tres cuartos cocina y baño $7.500. Gerardo Mauriz. Teléfonos M-8884, F-2686 Obispo 16.

Neptuno, casa moderna, de 3 plantas, comercio entre Galiano y Belascoain, $57.000. Gerardo Mauriz. Obispo 16. Tels. M-8884 y F-2686 2760-22 en.

URBANAS

UN CHALET SOBRE ROCA

A tres cuadras de la Calzada de la Víbora, lugar altísimo y sobre roca, vendo un chalet que es un verdadero sanatorio. Consta de portal, sala, saleta, tres dormitorios, baño intercalado, comedor corrido, cocina de gas, cuarto y servicios de criada, espléndido garage, lavadero, patio con entrada independiente y traspatio. Su precio: $10,500. Informa: F. Blanco. Concepción, 15. Víbora. Teléfono I-1608. 3725.—25 En.

BELASCOAIN

Vendo una casa nueva, de dos plantas, todo de primera, el alto 3 cuartos y uno en la azotea con servicio, baño intercalado, el bajo tiene comercio, renta $155, precio $21.500. Informan en San Miguel 100. Carlos Rodríguez de 7 a 11.

DOS PLANTAS

Se vende una casa acabada de fabricar en la calle Oquendo entre San José y San Rafael, dos habitaciones, gabinete, baño completo, cocina de gas, techos de concreto, carpintería de cedro. Gana $125. Precio $16,500. Informan en Neptuno 199. Muebleria Antonio Díaz. 59221—31 en.

FABRICADO DOS PLANTAS BELASCOAIN A $125 METRO

Cerca de Lealtad, ganga 196 metros. Renta $170, sala, comedor, cuatro cuartos en cada planta $24.500. Jorge Govantes. San Juan de Dios 3. Teléfonos M-9595 y A-5181. 1902 —10 fb.

3,700 PESOS VENDO EN EL CERRO, reparto Las Cañas, casa moderna, con sala, dos cuartos, saleta, patio, baño etc. Verdadera ganga. Suárez Cáceres. Habana número 89. Cta. 3d-21 En.

EN LA CALZADA DEL CERRO haciendo esquina, vendo magnífico edificio de 2 plantas, con 900 mts.2 construcción moderna de primera, todo salones corridos, propio para industria o comercio o transformarlo en vivienda. Doy facilidades de pago F-5455. 2061—22 en.

EN LA PARTE MAS ALTA DEL VEdado, chalet de dos plantas, acabado de construir, con sala, comedor, pantry, cocina, garage, 5 hermosas y frescas habitaciones, 2 baños familia y 2 para sirvientes, hall, recibidor, etc Decoración interior de lujo. Precio: $28.000. Lo vive e informa su dueño por el Tel F-5916. 663—31 en.

Arquitectos Emilio Prats y Co.

Arquitectos, constructores. Proyectos y presupuestos gratis. Para toda clase de fabricaciones. No cobramos nada adelantado. Teléfono I-4493. 58637.—28 En.

SE VENDE EN EL BARRIO

del Pilar calle Nueva, una casa con sala, comedor, tres cuartos, baño intercalado, cocina, patio, toda de cielo raso a dos cuadras de la calzada de Infanta. Aprovechen esta ganga. El primero que la vea se queda con ella en $5.000. Informan Santa Teresa 23 entre Primelles y Churruca. I-4370. 2211—28 en.

REPARTO LAWTON, CALLE 11 No. 23

Se vende una casa de madera, compuesta de sala, dos cuartos, cocina y servicios, con patio al fondo. También se vende un solar al lado que mide 8x20 metros. Informa el dueño en la calle General Lee 15. Tel. I-6446. José González. 1035—23 en.

Vendo barata, gran propiedad de esquina, moderna en lo más alto de la calzada de Luyanó, acera de la sombra los bajos con establecimiento con contrato y los altos particular, precio $21.500. Puede dejar mitad hipoteca. Informes Teléfono I-5361 2731-22 en.

SE VENDE UN CHALET DE MADEra que tiene cuatro años de hecho en lo mejor de la Loma del Mazo, el terreno mide 8 1-2 metros de frente por 40 de fondo, en la calle de Luz Caballero entre O'Farrill y Patrocinio. En el mismo informan. No quiero corredores. 2607-26 en

EN EL CERRO, AVENIDA

Primelles, vendo una esquina de 13 80 de frente por 42 metros de fondo con aceras, alcantarillado propio para industria, cruzando la línea por el fondo, cómoda comunicación a $6.50 metro, terreno llano. Informan en Santa Teresa 23 entre Primelles y Churruca Teléfono I-4370. 2211—28 en.

SOLARES YERMOS

JUNTO AL "CENTRO CASTELLANO"

En 10 de Octubre y Rivera, se vende un terreno esquina, con una casa al lado, compuesta de jardín, portal, sala, tres cuartos, hay saleta al fondo, cocina y servicios sanitarios, cuyo terreno y casa miden treinta varas de frente por 49 de fondo, todo su frente cercado de rejas. Si usted es persona de gusto o de negocios, véalo, que le aseguro le conviene y tiene interesados. En la misma le informan. 3369-25 en.

SOLAR DE 584 VARAS DE TERRENO con 2 accesorias y 8 cuartos en Santa Petronila número 7, a una cuadra del Paradero de Pogolotti. Informan: Teléfono A-9769. Martínez. 3485.—31 En.

REPARTO LAWTON

Por motivos reservados vendo parcelas muy bien situadas en este Reparto, obligándome a dar hasta los planos de fabricación. (De contado y a plazos). Sr. León. Tel. A-2542. Obispo 7, Departamento 412. 3510.—31 En.

SE VENDE PARCELA TERRENO 10 por 50, Dolores entre Armas y Porvenir, casi esquina a esta última. Pueden quedar $1.500 en hipoteca. Informes: Tel. U-4722. 3519-29 en.

SE VENDE UN SOLAR EN EL REparto Almendares a la mitad de su precio, son 439 varas. Informan en Buena Vista, Consulado 1y 6, fonda; en la misma se vende una esquina de fraile, 315 metros, tiene tres casitas y comercio, rentan $70, por encontrarse con necesidad de embarcarse. 3504-26 en.

SOLAR DE ESQUINA 14.50x23.50 A la brisa, con magnífica vista de la ciudad, Ave. Estrada Palma y Goss Reparto Mendoza, lo traspaso por lo entregado que es poco. Informan Teléfono FO-1916. 3351-22 en.

POR EMBARCAR VENDO UNA PRECiosa parcelita en lo mejor del Reparto Lawton, Víbora. Mide 10x23 a $7 vara (valuado a $10). También una casita de dos posesiones, baño, cocina y patio de concreto y hierro en $2,500 en ambos negocitos puede adquirir con tan solo la mitad. No corredores). Cuba 16, altos. 3437-23 en

JARDINEROS E INDUSTRIALES

Tengo tres manzanas. Tierra buena, regadío, quince minutos Habana. Arriendo y doy contrato. Sr. Manuel Gutiérrez. La Bandera Cubana. Monte 149, Habana. 3346-23 en.

EN LOS PINOS SE VENDE UN SOlar de esquina, bien situado, a uno setenta y cinco la vara. A-1575. 3480 26 en

REPARTO SANTA AMALIA

En la Avenida del Reparto, a cuadra y media de la Calzada de Arroyo Apolo, se venden dos solares, uno de 590.79 y otro de 664.45 varas, dándose al comprador que fabrique sin demora, facilidades para el pago. Informes: Teléfonos A-3137 y A-6497, de 9 a 4 3125.—24 En.

SOLARES YERMOS

AVISO A LOS INDUSTRIALES

En la calzada de Ayesterán, vendo un paño de terreno de esquina con una superficie de 6.950 varas a $12.00 la vara.

Otro en la calzada de Zapata, frente a la línea de esquina con una medida de 47x60 varas a $9.00 la vara.

Una manzanita cerca del Paradero de Luyanó, con una superficie de 6.950 varas a $6.00 la vara. Más informes: Sr. P. Quintana. Belascoain 54, altos. Tel. M-4735. 2789-22 en.

VENDO 500 METROS

de terreno con tres habitaciones de cielo raso y toda la instalación sanitaria. Figarosa, número 5, entre Luis Estévez y Estrada Palma. Su dueña en la misma de 1 a 7. 1837.—27 En

SE VENDE UN MAGNIFICO TERRENO alto medida ideal para la construcción de tres casas. Calle Rodríguez, entre Reforma y Fábrica. Informan: M. de la Cruz, 23, entre Ensenada y Atarés. 1171.—23 En.

TERRENOS VENDO

en Carlos III una manzana y otro lote con 68 de frente a Carlos III con dos esquinas y vendo lotes en la calzada de Ayesterán con el 10 0-0 de contado y el resto a pagar en 90 meses con 6 0-0 de interés y vendo parcelas a 26 metros de Infanta de 6x22 Julio Cil. Teléfono FO-7789. 2395—4 fb.

SOLARES A PLAZOS

Se venden varios solares situados en la parte más alta de la Víbora, Reparto "La Floresta". Se pueden adquirir entregando una pequeña cantidad de contado y el resto en plazos mensuales. Informes en el Edificio Barraqué. Dept. 206. Teléfono A-8875. 3174-22 en.

2,000 PESOS SOLAR LOMA DE CHAple, muy alto, cerca de la Calzada y medida ideal, 8.25 por 32 varas, propio para un chalet, la forma terreno permite construir garage y cuarto de criados. Suárez Cáceres. Habana 89. Cta. 3d-21 En.

SOLARES A PLAZOS

Vendo en Santos Suárez, La Sola, Ampliación Mendoza, Ampliación Almendares, la medida que usted desee forma de pago el 6 por ciento del valor de entrada y el 1 por ciento mensual 10x30 varas con 170 pesos entrada y 30 pesos mensuales. Para tratar de estos terrenos dirijase al teléfono I-2647. Durege 88, esquina Santa Emilia, hay en todas las medidas. Jesús Villamarín. 800.—4 Feb.

SOLARES

Vendemos a plazos solares bien situados. Grandes facilidades de pago. MENDOZA Y CO. Obispo 63. Telf. M-6921 C 3782 Ind 17 ab

SE VENDEN A PLAZOS, A SEIS pesos vara, dos solares de 10x41, en la calle Andrés, hoy Antonio San Miguel, entre Avellaneda y Jorge, es una ganga. Su dueño: Calle Gelabert Villa Florencia. 2228.—24 En.

Vendo a familia pudiente y de gusto que quiera fabricar su gran palacio, la mejor esquina del Vedado, 17 y O; vendo también la casa de al lado No. 3 del 17. Informan: Vedado, 19 y M. 1233—23 en.

SE VENDE UN SOLAR EN LA CALzada de la Víbora esquina a Bella Vista en $6.000, $2.000 al contado y el resto se deja en hipoteca por ocho años, un cuarto de manzana en la misma calzada en $20.000 con facilidades de pago y varios solares, todos bien situados en distintos lugares a precio de verdadera ganga. Marcelino Ramón. Prado 47 de 1 a 4 58000—22 en.

Vendo pequeños y grandes lotes de terreno de Infanta a Belascoain, facilidades de pago. Informa: Alberto, Galiano 54, altos de La Josefina 2443-24 en.

SE VENDE UN SOLAR EN LA CAlle C, Avenida de los Presidentes, entre 19 y 21, mide 683 metros 13-66 por 50, acera de la sombra. Informes: Teléfono M-3447. 2640.—24 En.

BALLINA Y MARQUEZ

Corredores y contratistas. Compra y venta de casas y solares. Dinero en hipote

HOY A LAS 7 DE LA MAÑANA EMPRENDE EL VUELO EL "PLUS ULTRA" DESDE PALOS DE MOGUER

En Huelva, Como en Todas Partes, Reina un Entusiasmo Delirante Con Motivo Del Raid Entre España y Buenos Aires

EL COMANDANTE FRANCO, JEFE DE LA EXPEDICION, LO MISMO QUE SUS ACOMPAÑANTES RUIZ ALDA Y DURAN ESTAN SIENDO OBJETO DE CARIÑOSAS PRUEBAS DE ENTUSIASMO Y DE MUY FERVIENTES VOTOS

SEÑALADA DEFINITIVAMENTE PARA EL 22 LA PARTIDA DEL "PLUS ULTRA"

MADRID, enero 21. (A. P.)—Está acordado en definitiva que el comandante Franco emprenderá su vuelo el viernes 22. A las siete de la mañana saldrá del estero de Domingo Rubio, nombre con que se conoce hoy el lugar de donde partieron para América las carabelas de Colón.

Las escuadrillas de aeroplanos de Madrid, Sevilla, Málaga y Nador escoltarán mar adentro al hidroavión.

FRANCO ES OBJETO DE GRANDES AGASAJOS EN HUELVA

HUELVA, enero 21. (A. P.)—El banquete dado en homenaje al comandante Franco por el Círculo Mercantil, ha estado concurridísimo. El general Soriano pronunció un discurso ensalzando los esfuerzos de Franco para triunfar en su viaje trasatlántico, diciendo también que Huelva volverá a adquirir histórico renombre con la proyectada travesía aérea.

Franco le contestó prometiendo hacer asimismo la terminación de su vuelo en Huelva.

LLEGA A PALOS DE MOGUER EL "PLUS ULTRA"

PALOS DE MOGUER, enero 21. (A. P.)—Ha llegado el hidroavión del comandante Franco y teniente Ruiz Alda, que acuatizó en el canal de Domingo Rubio, paraje de donde partió Cristóbal Colón para descubrir el Nuevo Mundo.

El recibimiento que se hizo a los aviadores fué delirante de entusiasmo.

Inmediatamente, fueron los aviadores al Monasterio de la Rábida, donde se reunió en sesión solemne la Sociedad Colombina. Su presidente, el señor Morchena Colombo, pronunció un discurso diciendo:

"Este sitio fué la cuna del Nuevo Mundo, y en él os entrego un mensaje, preciado cual si fuera oro, para el Presidente de la República Argentina, con la cordial salutación del pueblo español, del Ejército, la Marina y los Reyes, significándole a él, así como a los españoles residentes en América, que este homenaje es fiel reflejo de los sentimientos de amor que España profesa hacia la Argentina."

El Presidente de la Sociedad Colombina abrazó al comandante Franco diciéndole:

"Comandante, que Dios os guíe en vuestra noble y patriótica empresa."

Pero el momento de suprema emoción llegó cuando el comandante Franco firmó el libro de actas de la Sociedad Colombina, con esta expresión:

"Seremos portadores del saludo de esta histórica región para la Argentina. Un día puso esta región a la disposición del navegante toda clase de medios para descubrir un mundo, y de nuevo da alas y fe a los aviadores que en Palos de Moguer abren la ruta aérea que va de España y de Europa a la Argentina."

Después, visitaron el monasterio los aviadores.

Franco, Ruiz Alda y Durán pernoctarán en varias casas particulares del pueblo, especialmente invitados por los moradores.

EL MENSAJE DE PRIMO DE RIVERA A LA PRENSA LATINO-AMERICANA

MADRID, enero 21. (U. P.)—El presidente del Consejo de Ministros, general Primo de Rivera, envía por cable un mensaje a la prensa latinoamericana con motivo del próximo vuelo del comandante Franco a Buenos Aires. El mensaje dice textualmente:

"Por conducto de la United Press, que tan desinteresada y fielmente recoge y disemina día por día las informaciones españolas, quiero enviar un efusivo y cordial saludo a la prensa americana con motivo del arriesgado viaje aéreo que los aviadores españoles emprenden hacia esas tierras donde nuestros antepasados sembraron la semilla de su fe, su civilización y su espiritualidad.

"Recójanlo en esas tierras con amor, que de aquí sale en busca de cordialidad y estimación para la vieja Madre Patria que aspira a encontrar en sus hijas la razón de vivir orgullosa y próspera.

"Cuento con que se nos haga justicia, y bien sé que la estimación será cierta, que quien se afana por merecerla siempre la logra de los espíritus rectos y nobles."

OTROS MENSAJES POR CABLE A LA AMERICA LATINA

MADRID, enero 21. (U. P.)—Con motivo del comienzo del vuelo aéreo de Franco a Buenos Aires, además del saludo del general Primo de Rivera, han enviado mensajes a la prensa latinoamericana por conducto de la United Press, el ministro de Marina, el presidente de la Asociación de la Prensa, Francos Rodríguez, y el inventor del autogiro, Cierva.

El ministro de Marina, Almirante Cornejo, recuerda el viaje de las carabelas descubridoras de América, y dice que, de acuerdo con los medios y adelantos de nuestra época, su obra ha continuado hasta hoy. "En el continente americano suena hoy la voz de la raza, vibrando en el idioma que recoge todos los latidos y aspiraciones ideales. Franco y sus compañeros llevan un mensaje a las naciones de su estirpe, de su lengua y de su sangre. Esas naciones llevan en sus propias entrañas el foco de energía más potente del planeta, como expresión de la eternidad de la raza española."

SALUDO DE LA ARMADA ESPAÑOLA A LOS AVIADORES

MADRID, enero 21. (U. P.)—El comandante Ramón Franco y sus compañeros recibieron hoy el siguiente telegrama del ministro de Marina, almirante Cornejo, con motivo de su partida mañana en el hidroavión "Plus Ultra" para Buenos Aires:

"La Marina española y yo personalmente enviamos al comandante Franco y sus compañeros en la arriesgada expedición que emprenden, un entusiasta saludo de despedida, haciendo fervientes votos porque obtengan el más brillante éxito en su empresa, la cual, además de realzar el prestigio de la aviación española, contribuirá a estrechar los lazos de amistad y afecto entre los países hermanos."

SALEN DE CUATRO VIENTOS, CON IMPORTANTES MENSAJES PARA AMERICA, DOS AVIONES

MADRID, enero 21. (A. P.)—Hoy han salido del aeródromo de Cuatro Vientos dos aviones llevando mensajes del general Primo de Rivera, del Rector de la Universidad de Madrid, de la Asociación de la Prensa y Asociación Hispano-Americana, para los jefes de Cobierno, presidentes y autoridades análogas de los países por los cuales pasará el comandante Franco para que éste los lleve consigo mañana al emprender vuelo.

A última hora, el Gobierno ha rechazado más de mil mensajes que querían enviarse a América por medio de Franco, puesto que llevarlos todos significaría un considerable aumento de peso.

LLEGAN A CABO VERDE LOS BUQUES-ESCOLTAS DEL HIDROAVION

MADRID, enero 21. (U. P.)—El Ministerio de Marina ha recibido un radiograma del crucero "Lezo" y del destroyer "Alcedo", comunicando que ayer llegaron a Cabo Verde, en la costa de Africa, donde esperan al hidroavión de Franco para servirle de escolta.

PARTE METEOROLOGICO ESPECIAL PARA EL VUELO DE BUENOS AIRES

MADRID, enero 21. (A. P.)—Se ha dado el siguiente parte meteorológico especial para el vuelo de Buenos Aires:

"Pasó al Mediterráneo la perturbación de Portugal. El tiempo mejora entre Huelva y las Canarias. En Santa Cruz el cielo está nuboso, con vientos flojos del Oeste y mar rizada."

COMENTARIOS DE ARAQUISTAIN AL VUELO DEL COMANDANTE FRANCO

MADRID, enero 21. (A. P.)—En su editorial de hoy, "El Sol" dice lo siguiente, que suscribe Araquistain, hablando del vuelo de Franco:

"Hace medio siglo el español no sentía aún el prurito de emular a los demás hombres en el ejercicio de su inteligencia, creación, temeridad o, simplemente, destreza. Hoy es raro el concurso internacional de espíritu o habilidad en que el español no meta también su baza. Muchas veces su preparación defectuosa ha dado resultados poco satisfactorios, pero lo importante es que exista la voluntad de ser como los demás individuos y como las demás naciones. Por esto, celebramos la expedición de los aviadores españoles a Buenos Aires. Lleguen o no lleguen, hacemos votos por que los acompañe la fortuna y los premie el éxito; pero sólo el hecho de que intentemos ese crucero aéreo es ya un triunfo de la voluntad que debe enorgullecer a toda la España vital que quiere ir de cara al futuro."

DETALLES DE LA MARCHA DEL HIDROAVION

MADRID, enero 21. (A. P.)—La velocidad media que esperan desarrollar los aviadores durante el vuelo, es de 180 kilómetros por hora.

El destroyer "Alcedo" esperará el paso del hidroplano en Fernando Noronha, a cuyo fin se situará en la altura de Desolados (Penedos).

Llevan comida para diez días y una máquina destiladora capaz de suministrarles medio litro de agua en una hora como garantía en el caso de que, por accidente, tuvieran que acuatizar.

DESPIERTA ENORME INTERES EN LA AMERICA DEL SUR EL VUELO TRASATLANTICO DEL COMANDANTE FRANCO

BUENOS AIRES, enero 21. (A. P.)—El proyectado viaje del aviador español comandante Franco desde Palos de Moguer hasta Pernambuco, Río Janeiro y Buenos Aires, causa enorme interés en las repúblicas del Río de la Plata, especialmente la Argentina, donde esta noche miles de españoles esperaban ansiosamente la noticia de la salida del intrépido aviador con rumbo a las Islas Canarias.

Los periódicos hacen grandes preparativos para mantener informado al público de los progresos del vuelo, y esperan que se tribute un grandioso recibimiento al comandante Franco y sus compañeros si salen triunfantes en su arriesgada empresa.

ITINERARIO DEL VUELO

Ha quedado definitivamente acordado en la siguiente forma:

Primera etapa: De Palos de Moguer a Las Palmas, 1,315 kilómetros.

Seguda etapa: De Las Palmas a Porto Praya (Islas de Cabo Verde), 1,700 kms. Aquí descansarán dos días los aviadores.

Tercera etapa: De Porto Praya, a la Isla Fernando Noronha, en medio del Atlántico, 2,305 kms. Este salto es el más difícil, porque los aviadores tendrán que volar fuera del área de los vientos favorables que hasta llegar a Cabo Verde los habrán acompañado.

Cuarta etapa: De Fernando Noronha a Pernambuco, 450 kilómetros.

Quinta etapa: De Pernambuco a Río Janeiro, 2,035 kilómetros.

Sexta etapa: De Río Janeiro a Buenos Aires, 2,315 kms.

Total del vuelo: 10,120 kilómetros, que se salvarán en ocho días, incluyendo el de partida y llegada y los descansos.

El hidroplano es sistema Dornier-Wahl y está dotado de dos motores Napier de 650 hp. cada uno.

Los problemas de España en la América Latina

EL SERVICIO MILITAR DE LOS EXPATRIADOS

LA UNION DE LOS ESPAÑOLES PARA DEMANDAR SOLUCIONES APROPIADAS AL GOBIERNO

NUEVA YORK, enero 21.—(U. P.)—"España no podrá realizar ninguna labor realmente efectiva e intensa en América, sino por medio de las colonias españolas,"—ha declarado hoy don José de la Macorra, presidente de la Cámara Española de Comercio en Ciudad de México.

En una entrevista con "La Prensa" de esta ciudad, el señor de la Macorra expuso sus ideas respecto a la necesidad de unificar la labor de las Cámaras de Comercio españolas en toda la América Latina, para mayor engrandeciento de España.

El señor de la Macorra discute libremente con franqueza y sentido de la realidad realmente notables, los problemas principales que tienen las colonias españolas. Uno de ellos es el del servicio militar.

"Eso constituye ahora—dice—una barrera infranqueable entre los españoles de aquí y la Madre Patria. Millares de millares de ciudadanos se pierden para España todos los años por no poder ir al servicio armado cuando les llega la edad. Y muchísimos millones de pesetas en recaudaciones consulares dejan de ingresar en el Tesoro por la misma razón. Este es un problema que tenemos que solucionar en una forma u otra, pero que hay que solucionar, cuanto antes mejor.

"La Cámara de Comercio de México ha iniciado y va intensificando rápidamente una acción de organización y unión de todos los elementos españoles de la república, con el fin de dar a sus iniciativas, todas encaminadas al engrandecimiento de España, una eficacia y una efectividad que hasta ahora no han tenido.

"Se trabaja ahora por la unión, como nunca. Se ha creado un organismo de unión española que encarnará la representación de todas las colonias. Se ha establecido un intercambio cultural entre la Universidad de México y España, merced al cual llegarán en marzo los profesores Ortega Gasset y Marañón, e irán intelectuales mexicanos a España, para dar cursos. El ilustre Ramón y Cajal aceptó ayer, por cable, la presidencia de la institución cultural.

"Lo demás, la solución precisa a cada problema, se logrará una vez coordinadas todas las energías. Yo no estoy enamorado de mi solución del problema militar ni de ninguna otra. Lo necesario es unirse y entenderse. Y sé que hablando a españoles de cualquier parte de América sobre ese propósito no es difícil llegar a un acuerdo.

"No hay nada que una más que los intereses,—termina el señor de la Macorra—. Y los ideales nos unen ya a todos. ¿Por qué no utilizar nuestras Cámaras para establecer la necesaria y deseada solidaridad? Estamos en la obligación de defender aquí los intereses españoles de todo género. La defensa del libro español, por ejemplo, de la prensa española, del pensamiento español. Y debemos y podemos entendernos en todo el continente y formar un conglomerado que pueda dirigirse al Gobierno de España y hablarle, no en nombre de una Cámara aislada con unos cuantos cientos de socios comerciantes, sino en nombre de dos o tres millones de españoles de América.

UN HOMENAJE AL INVENTOR DEL AUTO-GIRO

MADRID, enero 21.—(U. P.)—En vista del éxito obtenido por el auto-giro Cierva, se propuso hoy por el delegado de Santander en la Conferencia de las Diputaciones Provinciales de España que se le tributara un homenaje por todas las Diputaciones, las cuales firmarán la placa de plata que será entregada al inventor durante un acto público que

EL PRINCIPE OTTO NO TIENE NADA QUE VER CON LA FORMIDABLE FASIFICACION DE HUNGRIA

MADRID, enero 21.—(A. P.)—El diario "Informaciones" publica unas declaraciones de un alto personaje del séquito de la Emperatriz Zita en las cuales dice que el Príncipe Otto, pretendiente al torono de Hungría en calidad de sucesor directo no está mezclado para nada en la falsificación de billetes realizada en Budapest, capital de aquella nación.

LLEGA EL REY A MADRID

MADRID, enero 21.—(U. P.)—Hoy regresó el Rey a la Capital, después de varios días de ausencia en una partida de caza en Andalucía, en el partido de Mcratalla.

Le visitó el embajador de España en Francia, señor Quiñones de León, que regresa esta noche a París.

Interlíneas en los Cables

Se ha condenado a cinco meses de arresto mayor y a once años de inhabilitación para ejercer cargos públicos a un novelista pornográfico, estimándosele la agravante de reincidencia, por realizar el delito valiéndose de la imprenta esto es, de un vehículo de difusión imponderable.

La aventura en que se han metido los Tribunales de Justicia en España es a la par noble y enjundiosa. No sabemos si el Gobierno se ha preparado debidamente para el cumplimiento de los fallos; porque de ir a la cárcel todos los escritores pornográficos que infectan la literatura, van a faltar galeras, raciones, barberos y uniformes en los penales. El mal iba adquiriendo proporciones tan enormes, influencia tan funesta en las costumbres, que cosa es de pensar si no se verán envueltos en proceso hasta los escritores costumbristas, a quienes la pornografía les sale a título, simplemente, de reseña.

De volver a la vida Mesonero Romanos, Larra, Alarcón, Valera, y de seguir con el gusto a los relatos de costumbres, a buen seguro que caerían entre las mallas del Código, si les soplaba la musa de la fidelidad. Imaginaos por mediados del pasado siglo la descripción de una heroína vestida por Paquín, las peripecias de una velada de cabaret, la crítica sucinta del estreno de un vodevil y tendremos a la literatura de entonces plagada de procacidades. Naturalmente, esto no es establecer parangón entre las novelas de costumbres y la mala costumbre que de escribir adquirieron algunos rufianes disfrazados de novelistas. La moral, para los que se burlan de las ideas puras, es también asunto relativo, sujeto a las alteraciones de la latitud y la hora. Si detenemos a una mujer en la calle—dicen—y le suplicamos que desabroche un botón de la blusa para admirarle una pulgada de carne, nos llamará groseros. Si por la noche, en un baile, en un teatro, pasamos a su lado indiferentes a su escote infinito, nos llamará groseros asimismo.

La costumbre, a la postre, borra, si no el pecado, por lo menos la intención. La costumbre nos ha hecho saber, a fuerza de ejemplos, que todas las mujeres tienen dos piernas. Un conocimiento que antes se explicaba en hipótesis. Hoy, a fuerza de conocimientos, se peca al paso; porque, merced a la pornografía, la ciencia—y es ya una ciencia la moda—camina que es una barbaridad.

Estas costumbres de hoy, pornografías de ayer, dieron impulso a la pornografía de hoy, posible escándalo de las costumbres del mañana; si es que las represiones de la Iglesia y de los códigos no las atajan. De ahí nuestras simpatías hacia el empeño en que se han metido los Tribunales en España. Esos pseudo novelistas que tan ruin actividad despliegan, son la mayor de las abominaciones. Se mueven en la literatura con el cinismo de "souteneurs" de la más baja estofa. Comercian con los "encantos" de sus propios engendros. Como los otros que persigue Zayas Bazán, estos traficantes de la carne de molde hablan de sus obras en el mismo sentido. Los poco afortunados se lamentan de la falta de habilidad de sus criaturas. "¡Con los desvelos que me han costado, y lo poco que me producen!" Las lanzan a la vida con el gesto de un apache; a pervertir conciencias y hogares, a enfermar a jóvenes y viejos. Las visten con un lujo, con un arte, con una riqueza como no suele verse vestidas a las novelas decentes. Los editores, ganados por la pornografía, las colman de atenciones. Y así, entre debilidades colectivas, sabrepticiamente, se van introduciendo en sociedad, para mezclarse y confundirse con los más altos valores.

Es el mismo caso de todas las tolerancias sociales. "Souteneurs" como estos los vemos en todos los sectores de la humana competencia: en las profesiones, en la política, en la banca, en la ciencia, en las academias, en la literatura... Triunfan y medran y se ufanan, señalados por todos; pero rara vez denunciados y perseguidos. Hasta que un día los desenmarcara y los destruye una dictadura.

GRANDIOSA EXPOSICION DE LAS OBRAS POSTUMAS DE SOROLLA EN NEW YORK

DE NUESTRA REDACCION EN NEW YORK, HOTEL ALAMAC, BROADWAY AND 71ST.

En el Museo de la Hispanic Society of America, fundada y presidida por el insigne hispanófilo mister Archer Milton Huntington, se ha celebrado hoy la apertura oficial de la gran exposición de las obras póstumas del inmortal Sorolla, el mago pintor valenciano de la luz y el aire. La exposición la constituyen catorce maravillosos lienzos, compendiando la historia etnográfica de España y de la múltiple indumentaria española, según dijimos ayer.

A la apertura de la exposición concurrieron numerosas personalidades americanas y un selecto grupo de caracterizados españoles, entre los que figuraba el pintor López Mezquita, que se encuentra de visita artística en Nueva York.

La exposición de las obras de Sorolla constituye una gloriosa exaltación del siempre triunfante espíritu de España.

LA MUERTE DE UN SANTO

En Filadelfia ha fallecido el reverendo P. Joaquín Juan Martí, Rector desde hace muchos años de la capilla española de aquella ciudad. El Padre Juan Martí, era valenciano, y por sus virtudes se le quería entrañablemente, habiendo producido su defunción hondísimo sentimiento. Su cadáver ha sido sepultado en el cementerio del Seminario de San Vicente, en Germantown.

UN PATRIOTICO MENSAJE AL "PLUS ULTRA"

El presidente de la Cámara Oficial Española de Comercio en Nueva York, ha tenido la plausible iniciativa de dirigir el siguiente mensaje cablegráfico a los heroicos aviadores españoles que se disponen a efectuar el vuelo directo de Palos a Buenos Aires: "Comandante Franco, Palos de Moguer. En nombre de la colonia española de los Estados Unidos, deseámosles feliz travesía y feliz llegada a América, rogándole lleve nuestro saludo a las colonias españolas del Sur y especialmente a la del Plata.—Eduardo López".

La patriótica aventura del "Plus Ultra" ha despertado en Nueva York expectación extraordinaria.

ZARRAGA.

PIDEN LOS ESTUDIANTES AL GOBIERNO QUE SE CONSTRUYA OTRA UNIVERSIDAD CENTRAL

Después de tener otra entrevista con el Rey, ha salido para París el embajador español señor Quiñones de León quien dará cuenta de las decisiones de España sobre la cooperación

PENAS IMPUESTAS A ALVARO RETANA Y JUAN CABALLERO

Los remolacheros aragoneses han celebrado una asamblea para protestar contra la posible importación de azúcar de Cuba y acordaron formar un gran bloque de defensa

MADRID, enero 21.—(A. P.)—La Asociación de Estudiantes Católicos ha dirigido al Gobierno un escrito pidiéndole que se construya un nuevo edificio para universidad en Madrid, en sustitución del viejo caserón actual. Sugieren que el reciente donativo del Marqués de Valdecilla se emplee con ese objeto, añadiendo el Gobierno cuanto sea necesario para organizar aquel centro con arreglo a las exigencias de la ciencia moderna.

LA INFANTA LUISA REPARTE EL AGUINALDO DEL SOLDADO ENTRE LAS TROPAS DE AFRICA

MELILLA, enero 21.—(A. P.)—Después de recorrer Ceuta, Tetuán y otros campamentos, la Infanta Luisa se dedicó a repartir lotes del donativo del Aguinaldo del Soldado, recogido por la Reina Victoria mediante suscripciones abiertas en toda la América y España. La Infanta llegará hoy a Melilla, yendo a algunos puntos avanzados para entregar regalos a los combatientes.

Estos regalos son acogidos con gran júbilo por los soldados, tributándose a la Infanta Luisa grandes homenajes.

SALE PARA PARIS EL EMBAJADOR DE ESPAÑA EN FRANCIA

MADRID, enero 21.—(A. P.)—Anoche ha salido para París el embajador de España en Francia, señor Quiñones de León, el cual conferenciará con el Gobierno Francés acerca de las decisiones del de España para dar mayor efectividad a la colaboración militar de Marruecos.

El señor Quiñones de León almorzó hoy con el Rey, conferenciando ampliamente con el General Primo de Rivera y otros miembros del Gabinete.

ALVARITO RETANA Y JUAN CABALLERO SON MULTADOS POR SU OBSCENA LITERATURA

MADRID, enero 21.—(A. P.)—Se han sentenciado hoy las causas seguidas contra los novelistas Alvaro Retana y Juan Caballero, por la publicación de novelas que el Fiscal considera ofensiva al pudor y engendradoras de escándalo público.

La condena impuesta a Retana es de cinco meses de arresto mayor y once años de inhabilitación para el ejercicio de cargos públicos por apreciarse la agravante de realizar el delito valiéndose de la imprenta.

se celebrará en su honor.

LOS REMOLACHEROS ARAGONESES PROTESTAN CONTRA LA IMPORTACION DE AZUCAR CUBANA

ZARAGOZA, enero 21.—(A. P.)—En el pueblo de Ateca de esta provincia han celebrado una importante asamblea los industriales remolacheros, los cuales hicieron constar su protesta contra la posible importación de azúcar cubano con rebajas de derechos, a cuyo fin se ha acordado formar un gran bloque de productores remolacheros que tratarán de eliminar cuantas medidas sean perjudiciales para la industria azucarera española.

La actualidad gráfica en España

En el cuartel del Infante Don Juan se verifica el acto de licenciamiento de tropas que han estado en la campaña de Africa.—Los soldados saludan despidiéndose de la bandera de sus regimientos.
(Servicio gráfico especial del DIARIO DE LA MARINA—(Fotografía Marín).

EL PROBLEMA DE MARRUECOS

AUTO-PRESENTACION

Con esta crónica empieza el DIARIO DE LA MARINA la colaboración de uno de los críticos militares más ilustres que ha producido modernamente España: la del teniente coronel de Estado Mayor del Ejército español, don Francisco Martín Llorente (Armando Guerra), perteneciente al Consejo Supremo de Guerra y Marina.

Armando Guerra, quien siguió con sin igual acierto el comentario de los sucesos de la Guerra Europea, en artículos de periódicos y en libros, es en el día el crítico más leído de las operaciones de Marruecos, donde sirvió varios años. Sus crónicas al DIARIO tratarán de estos mismos asuntos marroquíes, con lo que brindamos a nuestros lectores temas de enorme interés, estudiados y descriptos por una autoridad en la materia.

"¡Nosce te ipsum!"... No es fácil conocerse a sí mismo según aconsejaba la inscripción griega del templo de Delfos, popular hoy bajo la conocida forma latina, pero habréis de concederme que si la pasión puede enturbiar mi entendimiento, nadie mejor que yo sabrá lo que he hecho y los vericuetos por donde anduve... De aquí que me decida a presentarme como **africanista** para que si estimáis que tengo títulos para poner el paño al púlpito y recabar vuestra atención como conocedor del problema marroquí me la prestéis, y para que en caso contrario me deis de lado y poseis vuestra mirada en otros asuntos.

Voy a presentaros mis credenciales. Soy teniente coronel de Estado Mayor. De cosas de guerra, pues, por torpe que sea, algo se me tiene que alcanzar. Estuve de profesor durante once años en la Escuela Superior de Guerra explicando la clase de Historia del Arte Militar y una buena mañana, en 1911, estimé que si era interesante que mis discípulos supieran lo que habían hecho Alejandro, César, Aníbal... Napoleón (pues según aseguraba este último y Clausewitz el mejor modo de aprender arte militar es conociendo las principales campañas) más interesante todavía sería que conocieran lo ocurrido en el Norte de Africa, habida cuenta que desde 1909 habíamos decidido, ¡quijotes siempre! salir nuevamente al campo a correr aventuras y esta vez en el palenque africano. Mis oyentes más o menos tarde tendrían que tomar parte activa en la bélica función que había comenzado a desarrollarse al Sur de España hacía dos años y de mi obligación entendí, por tanto, proveerles de un bagaje histórico que en mi entender les sería de utilidad. ¡Manos a la obra!... Lo primero que hice fué estudiarme el tablero, recordando que de modo parecido obró Bonaparte estudiándose los Alpes y la campaña de Mallebois, antes de llevar a cabo su obra maestra de 1796, que si yo no iba camino de Napoleón alguno de mis discípulos quizá pudiera emplear los conocimientos que yo le suministrara. Y desde Mármol (geógrafo del siglo XVI) a las crónicas más modernas de viajeros y exploradores, pasando desde luego por las Memorias de Alí-Bey el Abassida, y del vizconde de Foncault, no hubo libro al alcance de mi mano que dejara de leer.

Le tocó después el turno al estudio de la psicología de los moros porque entiendo que los hombres no son muñecos cortados todos por el mismo patrón y el mejor medio de vencer a un enemigo es conocer su punto débil, su talón de Aquiles. Cuando creí conocer el terreno y los muñecos pasé a estudiarme las campañas llevadas a cabo en el Norte de Africa desde hace siglos y no hay que decir que fijé mi atención especialmente en la conquista de Argelia por los franceses y en su actuación en Marruecos. Y por fin, saturado de lecturas tomé el tren y en seguida el vapor; me planté en Africa; recorrí la exigua parte de nuestra zona que entonces estaba en nuestro poder y solo así me sentí capacitado ya para tomar la palabra y hablar **ex-cathedra**.

Después, cuando en octubre de 1920 en un movimiento audaz dimos un salto y nos plantamos en Xexauen, fuí con la expedición a esta misteriosa ciudad entrando en ella al lado del general Berenguer. En noviembre de ese mismo año recorrí la zona oriental llegando, en compañía del general Silvestre, a las inmediaciones de donde hoy está nuestra línea avanzada en esa zona; en 1921 y a raíz al desastre de Annual asomé por Melilla para vivir en parte la catástrofe; en 1922 con un periodista de "La Libertad", el general Castro Girona (discípulo mío que fué) y el coronel Zugasti fuimos a ver al Raisuní en su guarida al pie del Yebel Alam donde no había llegado ningún cristiano y en 1924, en el otoño, (a raíz de los graves sucesos de ese año en la zona occidental) por Tetuán asomé de nuevo.

Habréis, pues, de concederme que por lerdo que yo sea algo se me alcanzará del problema marroquí, y como tengo un gran defecto (el de perecerme por decir la verdad) quiso decir que si me concedéis el honor de leerme es muy posible que, a poco que la fortuna me ayude, acierte a mostraros una visión clara, de conjunto y documentada de ese maldito problema que nos trae a los españoles desde hace diez y seis años a maltraer.

Por añadidura ha de saberse que unas veces con el pseudónimo conque firmo esta crónica, que ha llegado a ser para mí un segundo nombre, y otras con los de "El Preste Juan de las Indias", "El Moro Muza" o "X-X" raro es el día que, siguiendo paso a paso nuestra actuación en Marruecos, he dejado de escribir en periódicos diarios acerca de la misma. ¿Os bastan los títulos presentados? Si leyéndome no conseguís saber toda la verdad (que acaso yo mismo no sepa) no andaréis muy lejos de tropezar con ella, que ya os dije que me perezco por decir verdades aunque ello me haya valido en más de una ocasión no pequeños molimientos morales que me han dolido más que si de costillas fueran. Esos molimientos he de confesar que se han traducido en que ponga sordina a mi voz, pero aún así, en lo que yo diga y con lo que vosotros leáis entre líneas confío en que el que me la tuviera, acertará, repito, a tener una visión clara del problema marroquí y ella acaso será conveniente para muchos no solo para satisfacer su curiosidad sino para bucear en el porvenir de España, pues desde hace años la vida de nuestra nación gira alrededor del problema de Marruecos.

UN POQUITO DE HISTORIA

¿Fué un acierto o fué un error que al finalizar el siglo XV, cuando España parece que debía seguir "puñando contra los infieles" (siguió la frase del testamento de Isabel la Católica) al otro lado del Estrecho de Gibraltar, prestásemos nuestra ayuda a Colón y las actividades y las energías de España dieran en verterse en América en lugar de verterse en Africa? Error o acierto no es esta la ocasión de malgastar el tiempo en discusiones que a nada conducen.

Soy fatalista. Si no se mueve la hoja del árbol sin la voluntad de Dios "estaría escrito" que fuéramos camino de América dando de lado a las costas africanas. Y no había de estar escrito y se concibe la riada española durante siglos hacia las Indias Orientales hábida cuenta que los que de ellas volvían contaban maravillas mientras que los que por Africa asomaban solo traían el recuerdo de duelos y quebrantos.

"Los Gelbes madre malos son de ganarse" decía el pueblo recordando uno de nuestros desastres africanos. ¡Y son tantos los Gelbes con que hemos tropezado en Africa!

Quisiéramos o no, una época hubo, y durante siglos, que nos vimos precisados a seguir "puñando contra los infieles" que si habíamos logrado arrojarlos de la península ibérica los piratas berberiscos de vez en cuando caían sobre nuestras costas y las tierras inmediatas a las mismas que "estaban incultas y por labrar" (como le decían los procuradores a Felipe II) por temor a esos piratas. De aquí las repetidas excursiones que hicimos al continente africano, no con ánimos de adentrarnos en ese continente sino de sujetar en sus costas a nuestros belicosos vecinos. Y como de las costas africanas no pasamos nunca (solo el conde de Alcaudete se atrevió a internarse 16 leguas tierra adentro) y fueron muchos los descalabros que sufrimos y nulos los provechos que obtuvimos, se concibe el asco que siempre sentimos hacia el problema africano; se explica que la conquista de Africa no la sintieran ni el César ni sus ministros (según frase de Castelar que alude a Carlos V) ¡que las plazas que ganáramos un día, las perdiéramos al otro (palabras del historiador Lafuente) para tener el gusto de volverlas a ganar" y que a principios del pasado siglo pensáramos seriamente, con patriotas como Blake, en vender al sultán de Marruecos los contados puntos del litoral africano que aún estaban en nuestro poder. ¡Para lo que valían! Así llegamos hasta la segunda mitad del siglo pasado. Teníamos entonces Chafarinas (islotes sin más valor que el de un refugio de barcos); Melilla (un puñado de tierra ingrata y sin agua que utilizábamos como presidio); el Peñón de Alhucemas (de una extensión no mayor que algunos trasatlánticos); el Peñón de Vélez más pequeño aún que el anterior y por el que el sultán de Marruecos nos ofreció unos caballos en tiempos de Fernando VII creyendo el marqués de Segourae que fué excesiva la oferta, y la plaza de Ceuta, otro puñado de tierra que como el de Melilla utilizábamos como presidio. Convengamos, pues, en que nuestras posesiones españolas del Norte de Africa no constituían una gran riqueza.

Llegamos así a 1859. Decidimos entonces, como derivativo de la política interior, comenzar a golpes con los moros. Se buscó el pretexto de la guerra (que siempre se encuentra según decía Federico II) y en un empujón glorioso llegamos a Tetuán y a su decantada vega. Si hay algo en el Norte de Africa que merezca la pena de fijar la atención de los humanos ese algo es Tetuán y sin embargo, generales, jefes, oficiales y soldados de los que tomaron parte en la guerra de 1859-60 convivieron, con un gesto de repulsión en que podían quedarse los moros con Tetuán y su vega. ¡Puah!.... El que dude de mis palabras lea el "Diario de un testigo" de Alarcón, cronista insuperable de aquella guerra y verá que no le engaño. Como véis, ni en la época de Carlos V ni el César ni sus ministros sentían la guerra de Africa, en la segunda mitad del siglo XIX y una vez que castigamos a los moros, tampoco sentíamos la necesidad de las aventuras africanas.

De aquella guerra sacamos un poco de gloria, unos costales de ochavos morunos y unos cañones que fundimos para transformarlos en el par de leones que guardan las puertas del Congreso de los Diputados. Eso fué todo... Y así llegamos con el chispazo del 93 en Melilla, fácilmente sofocado, al presente siglo en que España se encontró sin las ricas colonias que antaño poseyera y pensando con Dante en que "no hay mayor dolor que recordar el tiempo pasado en la miseria".

Lo puesto en razón hubiera estado que hubiéramos caído en la cuenta de que pasó el tiempo en que las Naciones eran más o menos grandes según las leguas de terreno que poseían; que hubiésemos pensado que hoy no es a lo ancho sino a lo alto como se mide la grandeza de las Naciones; que en la actulidad puede existir alguna de reducido solar y de gran altura y que dedicándonos a intensificar nuestra vida interior y a descubrir los valores de España, no bastante conocidos todavía, dejáramos de meternos en libros de caballería. ¿Lo puesto en razón? ¿Pero es que España no fué la cuna de Don Quijote? Pedirle cordura a un loco es pedir peras a un olmo.

Y si Dios me da vida y salud en mi próxima crónica os diré los pretextos que encontramos para justificar esta nueva salida del caballero manchego por unos campos bastante más desolados que aquellos en que topó con unos molinos que se le antojaron gigantes. Y así, poquito a poco, llegaremos a los días actuales, y así, cuando en la próxima primavera la guerra vuelva a retornar (como desdichadamente esperamos todos) os explicaréis fácilmente las cosas que vayan ocurriendo... ¡Qué puede que ocurran muchas!

Armando GUERRA.

Madrid, 18 de diciembre 1925.

MOVIMIENTO TEATRAL EN ESPAÑA

MADRID

INFANTA ISABEL. — Estreno de la comedia americana en tres actos, adaptada por los señores Olive y Riaño, "El tío Morris".

Son tales la minuciosidad y lentitud con que los autores de "El tío Morris" han tratado de dar la impresión puntual de un asilo, que llegamos a creer en más de un momento que quedaríamos recluídos nosotros mismos, como un asilado más, en el Infanta Isabel por todo el resto de nuestra vida. La primer jornada de "El tío Morris" parecía ser interminable. Impresión que se reprodujo, si bien algo más atenuada, en los otros dos actos, subsistiendo, en consecuencia, la sensación de desmayo. Nuestros nervios conocieron un gratísimo sosiego; cierto. Pero un poco más y el sedante se habría convertido en narcótico.

Más propicio para ser devanado en una novela que desenvuelto en un escenario, el asunto de "El tío Morris" procede, indudablemente, de alguna de esas narraciones—blancas, rosas, celestes, lilas...—que se escriben para solaz y ejemplaridad de colegialas. Justamente, la muchacha que sirve de protagonista a esta comedieta puede servir de espejo: inteligente, trabajadora, alegre, veraz, firmísima de carácter, tan rica de fe en Dios como de capacidad de esfuerzo... Lo que se llama una perfecta muchacha norteamericana. No le temería a una encarada lucha por la vida, y aun la habría resistido hasta vencer, sin el más mínimo quebranto del ánimo, si la Providencia no la hubiese evitado tan duras pruebas, haciéndola merced de un protector que, sobre serlo con generosidad y ternura ejemplares, llega a ser su enamorado ardiente... Nelly será feliz, como merece y porque lo merece. Siempre creyó que "Dios proveerá..." El providencialismo que impregna la obra de un cándido perfume de "flos sanctorum" la comunica el más simpático de sus atractivos. Y el encanto sería más completo si la inocencia no degenerase en ñoña, y si la lentitud enfadosa quedara compensada con gracias literarias, que, realmente, están ausentes.

Ingenua de buen linaje se reveló Amparo Martí, inteligente y sensible. Pedro Sepúlveda no podía dejar de probarnos una vez más la excelente calidad de su arte, tan espontáneo y natural. Alrededor de estas dos figuras oscilaron las restantes del reparto, marcando un punto de sumo acierto la señorita Sampedro.