SECCION 1ª

EL TIEMPO
LA NOTA DEL OBSERVATORIO
VEASE EN LA PAGINA TRECE

DIARIO DE LA MARINA

EDICION DE LA MAÑANA
INFORMACION CABLEGRAFICA MUNDIAL POR NUESTROS HILOS DIRECTOS

SECCION 1ª

AÑO XCIV.—NUM. 10. El periódico más antiguo de Cuba

LA HABANA, DOMINGO 10 DE ENERO DE 1926.—EL BEATO GONZALO DE AMARANTE Y SAN NICANOR

Acogido a la franquicia postal 46 PAGINAS—5 CENTAVOS

EXPERIMENTOS RELATIVOS A LOS AEROLITOS

Prevalece la impresión de que sean arrojados a la tierra desde algún volcán de otro planeta

AEROLITO DE 50 TONELADAS

Más de treinta elementos, ya conocidos en la Tierra se han encontrado en los aerolitos

ULTIMAS INVESTIGACIONES

Se cree que tienen su origen en las actividades volcánicas de la Tierra en remotas edades

NEW YORK, enero 9. (Servicio Especial).—Los astrónomos y geólogos de toda Europa han despertado en curiosidad con motivo de un aerolito que cayó en Groenlandia hace muchos años, atraído recientemente a Aberdeen, Escocia. El aerolito es un ejemplar extraordinario, mayor que el que trajo de Groenlandia el Almirante Dewey para exhibirlo en el Museo Americano de Historia Natural, que pesa 36 toneladas y media. Hay otro aerolito, enterrado en una colina mejicana, que se supone pesa 50 toneladas. El mayor de los que se han visto caer en la tierra fué uno que descendió en Hungría hace sesenta años, que pesaba algo más de un cuarto de tonelada.

No se sabe de dónde proceden estos objetos misteriosos, ni qué fuerza terrible les impulsa por el espacio y de qué materiales están compuestos. La gran mayoría de los aerolitos pesan sólo unas cuantas libras, su caída está precedida siempre de una gran explosión, y los que llegan a la tierra son fragmentos de una gran masa desintegrada por su encuentro con la atmósfera de la tierra, a unas 50 millas de la superficie de ésta.

No se ha hallado ningún aerolito que contenga sustancias que no existan en la tierra. Más de treinta elementos se han encontrado definitivamente en los aerolitos, incluso hierro, casi siempre ligado

(Continúa en la página 25)

PRUEBAS INTERNACIONLES DE RADIO-CIRCULACION. PROGRAMAS ESPECIALES PARA CUBA

NEW YORK, enero 9. (A. P.) Según el programa oficial de la "semana radiotelegráfica" ultimado por el comité encargado del asunto, desde el 24 al 30 de enero los radioescuchas podrán oir estaciones europeas, canadienses, mejicanas y suramericanas. Todas las noches se circularán desde Norte y Suramérica programas especiales para los radioescuchas cubanos y europeos.

Tanto los anunciadores norteamericanos como extranjeros darán su llamada en varios idiomas. La mayor parte de los programas consistirá en números de música.

"BRIAND-LA-PAIX", EL HOMBRE DEL DIA EN EL MUNDO POR SU GRAN OBRA

El artesano de la solidaridad humana vence con su elocuencia de facetas inagotables

LOS E. UNIDOS DE EUROPA

Ya no es sueño delirante que no pueda realizarse la visión de Víctor Hugo

(Por Charles Emeribus Debs)
CORESPONDENCIA CABLEGRAFICA
NUEVA YORK, 8 Enero, 1926.

Publicamos hoy el primero de una serie de trabajos cuyo autor no quiere que resulten biografías ni tampoco que sean el producto de interviús, sino que reflejarán, con algo de estas características, el espíritu del periodista moderno, que ha hecho de su profesión un sacerdocio, no del todo ingrato porque le pone en contacto con los hombres-cumbres pero tampoco totalmente agradable porque, al discurrir sobre ellos, no puede ofrecerles flores sin espinas. David Lloyd George, el "hombre que ganó la guerra", el presidente Coolidge, el general Primo de Rivera, desfilarán por esta galería con aquellos rasgos y detalles que al determinar su personalidad tuvieron, al propio tiempo, las determinantes de su posición actual en el mundo. El presidente del Gobierno francés, Arístides Briand, es el primero de los bocetos que dibuja Charles Debs.

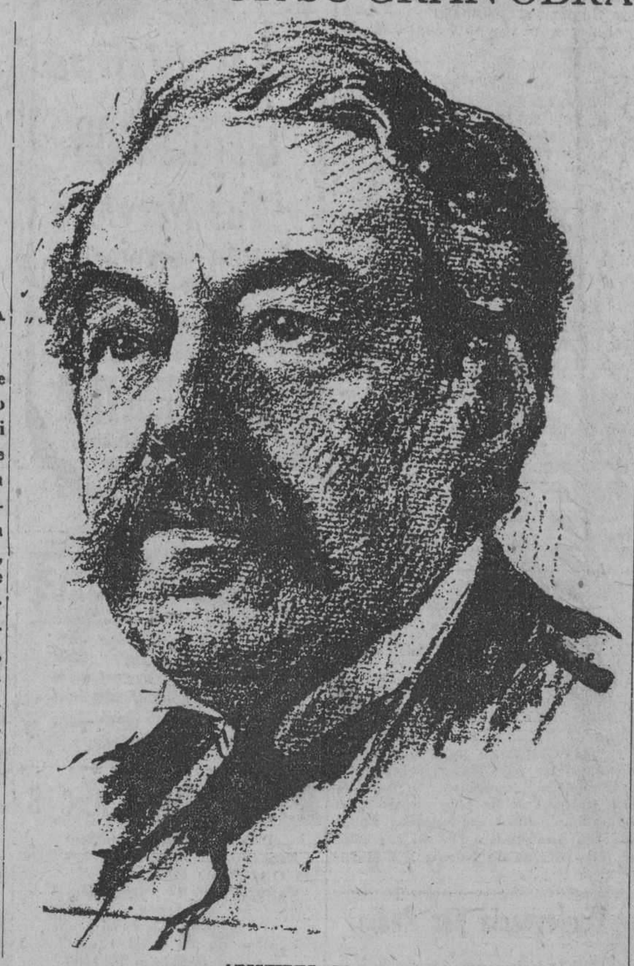

ARISTIDES BRIAND

Acaban de concertarse los pactos de Locarno. Entre ellos, el más importante, es uno todo obra de Arístide Briand, acariciador de la idea desde el año 1921: un pacto de amistad y seguridad mutua entre Francia y Alemania, que pone fin al feudo de años y años, casi un siglo ya, existente entre los dos grandes vecinos del Rhin.

Fué Briand a presidir la Conferencia de Locarno enfermo de cuerpo, pero no podía suspender inopinadamente la reunión: los ánimos estaban caldeados para ella, y la suspensión hubiera representado el fracaso del propósito. Empezó a desarrollar su labor, y pronto el espíritu ganó tanta fuerza que venció a la calentura que parecía querer dominarlo. Llega el acuerdo entre los estadistas, y contento, satisfecho de su obra, dura e ímproba moral y materialmente, regresa a París el jefe del Gobierno francés. Tiene derecho al descanso, pero en la estación se informa de toda la gravedad del conflicto entre Bulgaria y Grecia. Apodérase de Briand una triste visión: toda la obra de Locarno venía al suelo si los dos pueblos balcánicos daban que hacer a las armas. Los Balcanes son siempre semillero de guerras, y la última que desde este campo se esparció fué plaga que devastó a Eurpoa.

Dirigióse sin perder momento al Ministerio de la Quai d'Orsay. Convoca a los embajadores de las grandes potencias. Los reúne con los enviados de Grecia y de Bulgaria. Habla a todos firmemente, y sus modales y sus gestos, al parecer indolentes, acompañan a un tono de voz autoritario, pero cariñoso, sugestivo. Pausa solemne, que rompe el ministro de Grecia, la nación agresora. Briand le corta la palabra: recuérdale las obligaciones con la humanidad, insiste en el tema trayéndole al dominio de los respetos y deberes que impone la vida internacional oficial. Nadie interrumpe al apóstol. Otra pausa, esta vez más solemne que la anterior, porque da lugar a que se cumpla el adagio de que callar es aceptar: el convenio tácito a que se llega, hácese muy luego expreso, manifestándose elocuentemente en estas pocas palabras, las únicas que se pronuncian, pero que repiten uno a uno todos los congregados, estrechando apretadamente las manos del estadista galo: "Vous avez arrivé a la bonne heure... Mon congratulations, Monsieur le Presidente."

¿Se ha dado acaso ejemplo más evidente de la influencia que ejercen la inteligencia y la voluntad de un hombre para resolver conflictos tan grandes y complicados? Al día siguiente, todos los periódicos de París, con ese genio que distingue a los parisienses para calificar hechos o apodar a individuos con una sola palabra, publicaban en letras muy llamativas: BRIAND-LA-PAIX.

* * *

¿Qué clase de hombre es este que por su tacto, su perseverancia su fuerza persuasiva, logra tan felices resultados que traen a las esferas de la realidad el sueño de Víctor Hugo de unos Estados Unidos de Europa?

(Continúa en la página 25)

AMPLIACION DEL TRATADO DE EXTRADICION

EL TRATADO PROHIBICIONISTA DEMORARA UN MES

Ayer hemos sido informados en la Secretaría de Estado, que para el lunes o martes de la entrante semana, se firmará el Tratado de ampliación de extradición que por delitos criminales, trata de blancas y corrupción de menores, opio y demás drogas heroicas, firmarán los Gobiernos de los Estados Unidos y Cuba.

La firma del tratado prohibicionista demorará unos veinte o treinta días, pues el Gobierno de Cuba se propone estudiar detenidamente el convenio antes de impartirle su aprobación, para lo que se tendrá muy en cuenta los [illegible] mos derechos de los fabricantes e industriales de alcoholes y licores nacionales.

EL CARDENAL MERCIER CONTINUA DEBILITANDOSE

BRUSELAS, enero 9.—(A. P.)—El cardenal Mercier hállase extremadamente débil. No obstante, insistió, a pesar de las órdenes de sus médicos, en recibir a varios visitantes, entre ellos el embajador japonés, Adachi.

El anciano Primado de Bélgica, a consecuencia de la operación que sufrió la semana pasada, sólo puede ingerir líquidos y en muy pequeñas cantidades.

SEIS NUEVOS CASOS DE VIRUELA EN LA FLORIDA

TAMPA, Fla., enero 9.—(A. P.)—El Departamento de Salubridad ha dado cuenta hoy de seis nuevos casos de viruela, haciendo elevar el total de atacados a 39. Cuatro de los 6 nuevos casos se presentaron en la misma familia.

EN DIVERSOS LUGARES HACEN PROTESTAS POR EL TRAZADO DE LA CARRETERA CENTRAL

En los poblados de Báez, Fomento y Guaracabulla, cuyos vecinos se han unido en una aspiración común, se han formado comisiones conjuntas para hacer la protesta

EL PUEBLO DE PLACETAS QUIERE POR ALLI LA CARRETERA

En Cienfuegos, tres individuos asaltaron el establecimiento de víveres de un asiático, amarrándolo y exigiéndole el dinero pudiendo librarse de la muerte gracias al auxilio del vecindario

HOMENAJE EN MATANZAS AL SEÑOR AQUILINO LOMBARD

En la represa del central Portugalete apareció un ahogado. En Cárdenas, constituyó una sentida manifestación de duelo el entierro del policía Dreke, muerto por un individuo

Baez, enero 9.—DIARIO, Habana.—Unas quinientas personas, entre señoras, señoritas, niños y caballeros, formaron en el acto de la constitución del "Comité Pro Carretera Central" para protestar ante el señor Presidente de la República sobre los nuevos proyectos del plano de la carretera que pasaría por esta localidad con los cuales se varía dicho trazado. Hoy una nutrida comisión fué hasta Guaracabulla, con el fin de sumar los elementos de aquel poblado a los de Baez y Fomento, que se unirán en ésta, para integrar mayor número de protestantes.

Llada,
Corresponsal.

PIDIENDO QUE SE LLEVE LA CARRETERA CENTRAL POR PLACETAS

Placetas, enero 9.—DIARIO, Habana.—Mañana saldrá para esa una comisión integrada por los señores José Cortés, comerciante y banquero, representando a la Cámara de Comercio; el comandante Fulgencio Trujillo, presidente del Ayuntamiento, representando a éste; Laureano Pujol, comerciante y banquero, representando a las distintas sociedades de instrucción locales; y Enrique Olivera, administrador de la Sucursal del Banco del Canadá, y otros, a los cuales se unirá en esa el alcalde municipal, señor Ramón Rivera, presidente de la comisión. Estos señores fueron designados por el Comité de Defensa Local de Placetas, para que la unión de los representantes a la Cámara doctores Echevarría, Espinosa y Urquiaga, visiten en lunes al honorable señor Presidente para rogarle que sea variado el trazado de la carretera central, logrando que ésta pase por esa importante villa. Por ser en extremo justa la petición que apoyan las fuerzas vivas y los diversos partidos políticos, se confía que el honorable señor Presidente complazca a los comisionados ya que en el actual trazado beneficiaría barrios de más o menos importancia, olvidando a éste, de verdadera importancia comercial y agrícola. El pueblo placeteño espera el concurso de ese DIARIO, a fin de que se le haga justicia. Todas las corporaciones locales se están dirigiendo al ilustre Presidente apoyando la petición de la citada comisión.

Covas,
Especial.

TRES INDIVIDUOS TRATARON DE ROBAR EN UNA BODEGA, AMARRANDO AL ASIATICO DUEÑO DE LA MISMA

Cienfuegos, enero 9.—DIARIO, Habana.—Como a las diez de la noche de ayer, tres individuos, dos blancos y uno mestizo, después de haber tomado unas copas de bebida en el establecimiento de víveres del asiático Francisco Bong, situado en la calle de Santa Clara esquina a Esperanza, amarraron al dueño con una soga que traían a prevención, exigiéndole el dinero que tuviese, intimidándole con dos revólvers para matarlo, caso de que

(Continúa en la página 25)

OTRO SANGRIENTO SUCESO OCURRIO AYER NOCHE EN CARDENAS

(Por Telégrafo.)

Cárdenas, enero 10.—DIARIO DE LA MARINA, Habana.—A las diez y treinta de esta noche acaba de ocurrir un nuevo hecho de sangre en esta ciudad del mismo origen del que ayer informé.

A esa hora fué avisado a la Jefatura de Policía que en la esquina de Jenez y San Isidro había un hombre herido, dirigiéndose a ese lugar rápidamente el jefe de la policía municipal, capitán Venancio Pomar y el vigilante Tomás Sotolongo, y hallando allí, boca abajo y tendido en el suelo, a un individuo de la raza negra, de treinta y un años de edad, nombrado Tomás Baró, que momentos antes fué herido a navajazos en Souverville, entre Minerva y Merced, por el igual de su clase Jesús Quibus, que se dió a la fuga al momento, no habiendo podido aún ser hallado cuando trasmito estas líneas.

Llevado el herido al Centro de Socorro le asisten los doctores Sarracent y Martínez, que califican las heridas de graves.

Tiene varias, todas por la espalda y a una de las primeras curadas ha sido necesario hacerle más de treinta puntos.

El Juzgado presente en la Casa de Socorro, formado por el activo juez de Instrucción doctor Manuel A. García Maseda, el secretario señor Gutiérrez y el escribiente señor Borja, levanta acta del caso, atribuyéndose su origen a cuestión de faldas.

No puedo ser más extenso en detalles por ser avanzada la hora y hallarse aún el herido en la mesa de operaciones.

González Bacallao,
Corresponsal.

Cardenas, enero 10.— 1 a. m.—DIARIO DE LA MARINA, Habana.—El agresor fué detenido en la Estación del ferrocarril cuando se disponía a embarcar para la Habana, por los vigilantes Antero Fines y José Coya.

Parece que el herido había ido en busca de una amiga nombrada Aquilina Núñez, cuando se suscitó la reyerta.

Corresponsal.

LAS INFORMACIONES TEATRALES DEL "DIARIO"

Deseando dar la mayor amplitud posible a las informaciones teatrales, la dirección del DIARIO DE LA MARINA ha decidido reorganizar este servicio, de la manera siguiente:

Ha sido suprimida la sección "Farandulerías" que se publicaba en la edición de la tarde y todas las informaciones teatrales y musicales serán insertadas en las páginas 8 y 9 de la edición de la mañana, distribuyéndose esta labor entre los redactores doctores José López Goldarás y Francisco Ichaso.

DICTADURA QUE TENDRA FRANCIA

Fuerte reacción contra las deficiencias parlamentarias consecuencia de la post-guerra

NECESIDAD DE UN JEFE

Francia, no desea un jefe que prescinda del parlamento, sino un jefe que se imponga a él

PARIS, enero 9. (Servicio Especial).—Como en muchos otros países europeos, en Francia se nota una fuerte reacción contra las deficiencias del Gobierno parlamentario que los problemas de la post-guerra ha puesto de manifiesto.

Es imposible negar que existe un creciente movimiento de la opinión pública francesa que reclama que alguien o algo impida que el país continúe hundiéndose en la inundación de palabras que mana de la Cámara de los Diputados y que lo libre de las divisiones políticas que hacen estéril todo esfuerzo. Sin embargo, si los observadores atisban, por una parte, el deseo de que se establezca una dictadura, por otra consideran impracticable un golpe de estado para restablecer un sistema análogo al de Italia o España. En muchos círculos la pregunta que se hace es si el país puede tener ahora un dictador constitucional que gobierne a Francia como lo hizo Clemenceau en el último año de la guerra mundial.

Francia no desea un jefe que prescinda del Parlamento. Lo ur-

(Continúa en la página 25)

SANIDAD DA UNA QUEJA DE VARIOS JUECES

La actitud asumida por algunos de dichos funcionarios motivó esta queja ante el Sr. Presidente

NO CUMPLEN LA ORDENANZA

Muchas de aquellas autoridades dictan sentencias absolutorias a los acusados por jefes locales

EXTRACTO DEL INFORME

Parece que los jueces creyeron que en la actualidad estaban en suspenso las ordenanz. sanitarias

El capitán F. Fernández de Lara, supervisor del Servicio de Vigilancia de Abasto de Leche de la Secretaría de Sanidad, en vista del informe emitido por el letrado consultor, doctor Luis Muñoz, en el mes de noviembre próximo pasado —y que en extracto insertamos más abajo—se ha dirigido al secretario de Sanidad para que éste, a su vez, lo haga al Presidente de la República, con el fin de que se haga cumplir por los jueces correccionales las vigentes Ordenanzas Sanitarias, en lo relativo al porcentaje de la grasa o manteca en la leche, ya que muchas de aquellas autoridades dictan sentencias absolutorias a los acusados por los jefes locales de Sanidad, basándose en que actualmente no se hallan en vigor las referidas Ordenanzas.

Esto es incierto, pues solamente se está estudiando la modificación de algunos artículos.

Ayer, nuevamente, el doctor Leopoldo Sánchez, juez correccional de la Tercera Sección, suspendió los juicios señalados contra varios industriales de leche de esta capital, acusados por el capitán Fernández de Lara; y aunque no se nos ha dicho oficialmente en qué se fundó dicha autoridad para tal resolución, sabemos ha sido por estimar que aún no es oficial el tipo "standar" acordado últimamente por los miembros componentes de la Comisión de Leche, que tiene a su cargo la redacción de un Reglamento de Abasto de Leche Nacional.

También sabemos que el secreta-

(Continúa en la página 25)

TELEFONOS DEL "DIARIO"

PARA QUEJAS Y SUBSCRIPCIONES LLAMESE A LOS NUMEROS

M-8404 y A-5334

INSTRUCCIONES QUE DEBEN CONOCER LOS INTERESADOS EN NUESTROS VIAJES A ESPAÑA O FRANCIA

Para el rápido canje y remisión de los vales numerados, es conveniente que los cupones que se envíen por correo, vengan en cantidad no menor de 50 en cada paquete o carta.

Cada diez días publicaremos un cuadro igual al que aparece en la última página de la primera sección, a fin de que se acompañe escrito junto con los cupones.

Igualmente recomendamos que se ponga la dirección en la forma más clara, y si es posible, en máquina de escribir, pues de ese modo se evitan confusiones en el Correo y hasta en la identificación de los que resulten agraciados.

ES IMPRESCINDIBLE EL REQUISITO DE ACOMPAÑAR SE SELLO PARA EL FRANQUEO. DE LO CONTRARIO, NO SE REMITIRAN LOS VALES NUMERADOS.

LOS OBSEQUIOS DEL "DIARIO DE LA MARINA" SUMAN $105.000

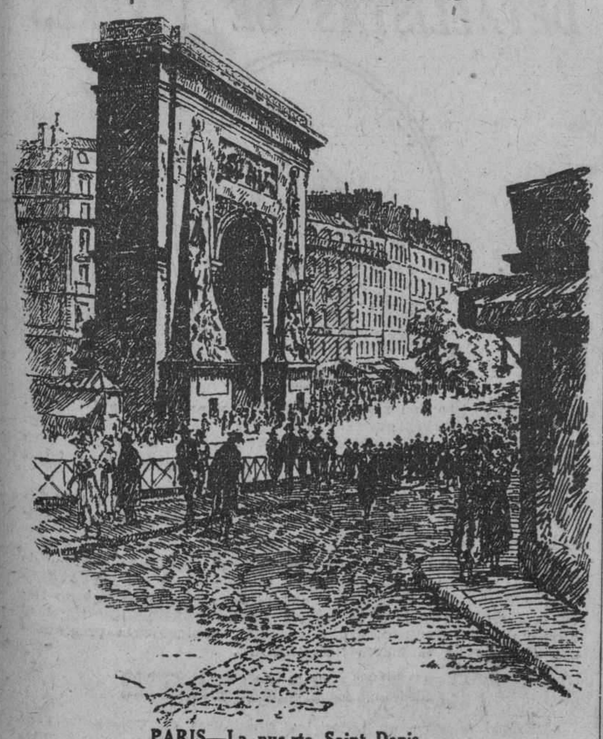

PARIS—La puerta Saint Denis

A nuestros suscriptores del interior debemos advertir, en general, contestando a uno, que no es indispensable mandar cien cupones, por ejemplo, en diez cartas conteniendo cada una diez de aquellos. Pueden mandar los cien de una vez, unidos de diez en diez. Así se ahorrarán franqueo y tiempo.

Hablar de La porte Saint Denis, por referencias, no es igual que hablar de la misma después de verla: esto puede facilitarlo un vale afortunado. Córtense cupones y canjéense por vales en nuestra Oficina de Obsequios.

VISITARA A GUANTANAMO EL SUBSECRETARIO DE MARINA DE LOS E. U.

WASHINGTON, enero 9. (A. P.) El Subsecretario de Marina, Mr. Robinson, se propone hacer un viaje en el mes de Marzo próximo, visitando a Guantánamo, las Islas Vírgenes, Panamá y Haití. Inspeccionar; las estaciones navales y presenciará las prácticas de tiro de la flota exploradora.

Saldrá de Norfolk el 4 de marzo en el acorazado "Colorado" y estará en Panamá del 11 al 17 de Marzo. Después pasará en Guantánamo del 22 al 24, en las Islas Vírgenes del 26 al 28 y en Port au Price del 28 al 31. Desde Haití regresará a Guantánamo, saliendo para Boston el 5 de abril a bordo del crucero Detroit.

SALEN PARA LA HABANA DOS OFICIALES YANKEES

WASHINGTON, enero 9. (United Press).—El capitán W. T. Cluverius, de la marina norteamericana y Carnie A. Thompson, Comandante en Jefe de los Veteranos de la guerra hispano-americana, salieron hoy de esta ciudad con rumbo a la capital de Cuba con el fin de hallarse presentes en la dedicación de la lápida de bronce en que se inscriben los nombres de las víctimas de la explosión ocurrida en el acorazado "Maine" en la bahía de la Habana, lápida que se fijará en el monumento erigido para conmemorar ese infausto acontecimiento, en el litoral de la referida ciudad. La dedicación está señalada para el 15 de febrero.

La Secretaría de Marina ha ordenado que tres destroyers y dos submarinos tomen parte en las ceremonias. Estas embarcaciones saldrán para la Habana el 14 de febrero llevando a su bordo todas las personalidades norteamericanas que tomarán parte en las ceremonias que han de efectuarse.

EN LA SOCIEDAD ECONOMICA DE AMIGOS DEL PAIS

CONMEMORACION DEL CXXXIII ANIVERSARIO DE SU FUNDACION

El Tesorero de la Sociedad Económica de Amigos del País doctor Pedro P. Kohly, leyendo los datos del floreciente estado económico social del en 1925

Reabsorbiendo su propia y fecunda savia, con el favor del tiempo que no de la sociedad a que tanto bien hace, vive y perdura, labora y ejemplariza la nobilísima y cien veces beneficiosa "Económica de Amigos del País", tan digna de su nombre como merecedora de un más cálido y devoto renombre entre nosotros.

Harto bien probado lo ha y mejor y más de año en año lo ratifica y confirma la en verdad solemne festividad que dedica a conmemorar la feliz efemérides que suma, a la data de su inteligente fundación, un jalón nuevo, un centón más de servicios valiosos de los que atesora en sus anales y hoy inicia el 134 año de su vivir fecundo y altruista.

Su propia y fecunda savia le sirve y basta para acrecentar, de año en año y día a día, el vario bien que a Cuba aporta con sus instituciones culturales, sus fundaciones patriarcales, sus constantes y ejemplares estímulos a la difusión y producción educacionales, como promoviendo la provechosa curiosidad y amor al estudio, en conferencias periódicas, de sana y elevada orientación.

Tales—y esta es una grata primicia que anoche mismo nos merce-

(Continúa en la página 25)

CUPON
VIAJES A ESPAÑA y FRANCIA

Diez cupones dan derecho a UN VALE NUMERADO para el sorteo de cuarenta pasajes individuales, de ida y vuelta, con $350 de dieta por persona, y uno familiar para cinco personas, en camarote de lujo. con 10.000 pesetas.

De las BASES para la distribución de premios:

9a—Los favorecidos con estos premios, presentarán en la Administración del DIARIO DE LA MARINA el vale premiado, cuyo nombre, escrito en el mismo, habrá de corresponder a la matriz que queda archivada.

10a—Los poseedores de los vales premiados podrán traspasar sus derechos a otra persona, cumpliendo los requisitos legales de cesión.

11a—El DIARIO DE LA MARINA tendrá el derecho de exigir a los premiados la debida identificación.

IMPORTANTE.—Todas las cartas referentes a los Obsequios del DIARIO y las que contengan cupones para canjear, dirijanse así: DIARIO DE LA MARINA. Apartado 1010.—Departamento de obsequios. Habana. Véase en la plana Once todo lo que se refiere a los obsequios que el DIARIO DE LA MARINA distribuirá entre sus lectores.

M.E.C.D. 2016

LA CRUZ ROJA CUBANA

Una Comisión de su seno se trasladará al interior de la República, para organizar los Comités Municipales y nombrar Delegados

Hemos recibido la siguiente circular referente a la labor que trata de emprender la Cruz Roja Cubana en el territorio nacional:

Habana 10 de diciembre, 1925.

Muy señor mío:

Como quiera que, toda Sociedad Nacional de la Cruz Roja, según se hace constar en una de las Resoluciones votadas en las Sesiones de la Primera Conferencia Pan Americana de la Cruz Roja, que fueron celebradas en la Ciudad de Buenos Aires, (República Argentina), durante los días del 25 de Noviembre al 6 de Diciembre del año 1923; debe de responder a las aspiraciones de todo un pueblo, condensar y poner en acción el deseo de protegerse contra las calamidades imprevistas, mejorar la salud y aliviar los sufrimientos, coordinando los esfuerzos de todos aquellos que se consagran a un mismo ideal de solidaridad y fraternidad humana; la Sociedad Nacional Cubana de la Cruz Roja, en su sesión celebrada por el Comité Ejecutivo el día 26 de Noviembre próximo pasado, acordó nombrar una Comisión compuesta por el señor Presidente General Miguel Varona; y el Secretario que suscribe, para que trasladándose al interior de la República, organicen y reorganicen los Comités Municipales, y nombren los Delegados Generales y Especiales que estimen sean necesarios a la obra de la Cruz Roja Cubana, al tenor de lo previsto en el Artículo 82 del Reglamento General Orgánico.

La Cruz Roja Cubana, institución reconocida oficialmente por nuestro Gobierno y amparada por Leyes Internacionales, estima que la citada labor la podrá llevar a cabo si la misma está apoyada por el país entero, sin distinción de partidos, de religión, ni de razas.

La Sociedad Nacional Cubana de la Cruz Roja, opina que dicho apoyo no debe de traducirse únicamente en sufragar una cuota, sino que también por tratarse de una Institución democrática, benéfica, altruista y filantrópica, es de suma necesidad llevar a cabo la conscripción de Socios, para poder llenar debidamente nuestros más altos fines, nuestros más elevados ideales.

Nada más realza el sentir de un pueblo como es el esfuerzo que se realice por cada ciudadano contribuyendo con su óbolo a la obra que realiza toda Sociedad de la Cruz Roja.

El día en que las Sociedades de la Cruz Roja saquen de sus pueblos la vida de su función social, ese día tendremos organismos poderosos, como aquellos que constituyen en otra parte del mundo, un orgullo legítimo y un exponente de alta cultura.

Millares y millares de ciudadanos forman legiones que realizan obras importantísimas dentro de la Cruz Roja, dentro de esa Institución que con su bandera blanca y roja, socorre al caído, cura al herido, ayuda al necesitado y enseña al que no sabe.

La Comisión de conscripción nombrada por el Comité Ejecutivo en su reunión del día 26 de Noviembre último, será asesorada por Miembros de la Asamblea Suprema y Comité Ejecutivo, y por aquellos señores que figuren en Comités Municipales que existen en la actualidad debidamente constituidos, a fin de que la obra que se pretende emprender lleve el calor no sólo de aquellos que figuramos en los organismos superiores de la Institución, sino que también de esos señores que por su conocimiento en la materia, puedan aportar datos adquiridos por la experiencia, por el conocimiento, y por la constancia puesta en práctica para poder constituir dichos organismos Municipales.

La Sociedad Nacional Cubana de la Cruz Roja, se propone instituir en su país una jornada anual para la conscripción de socios y obtener recursos, siendo ésta una de las Resoluciones votadas en la Primera Conferencia Panamericana de la Cruz Roja, celebrada en Buenos Aires, en la que Cuba estuvo debidamente representada por su Cruz Roja Cubana.

La Cruz Roja Cubana, para dar base sólida a su organización como Institución Nacional que es, desea coordinar esa iniciativas y hacer efectiva dicha campaña, con aquellos organismos que persiguiendo fines análogos trabajan en su interés propio por el bienestar de toda la humanidad.

La Cruz Roja Cubana, siendo sus deseos los de realizar la obra señalada, hace constar de que los fondos que obtengan los Comités Municipales, éstos podrán ser destinados por los mismos, en aquellas obras de carácter benéfico y que estén de acuerdo con la finalidad de la Sociedad, dando cuenta al Comité Ejecutivo de la labor efectuada para conocimiento del mismo y aprobación.

El Comité Ejecutivo en su reunión del día 30 del mes de Mayo del año 1923, acordó dejar en suspenso el contenido de los Artículos 57, 60, 61, 63, último extremo del 64, última parte del 69 y el 215 del Reglamento General Orgánico.

Como que no existen constituídos Comités Provinciales, los Comités Municipales podrán disponer con destino a fines benéfcos, creación de Dispensarios, etc., etc. del importe total de las mensualidades que se señalan en el artículo 215 que está actualmente en suspenso.

El propio Comité Ejecutivo en su junta del día 12 del mes de Diciembre del expresado año 1923, acordó llevar a cabo la creación de una Biblioteca Internacional Americana, la que comprende no sólo textos de Consulta de Medicina y Cirugía, Derecho y Leyes, sino que también la historia de los Presidentes de las Repúblicas de la Argentina; Brasil; Colombia; Costa Rica; Ecuador; México; Uruguay y Venezuela, faltando por responder a los deseos de la Cruz Roja Cubana, las Repúblicas de Bolivia; Chile; Perú; Paraguay y Guatemala y Panamá. Dichos textos están a la disposición de los ciudadanos que deseen consultarlos, siendo de mucho gusto para la Cruz Roja Cubana, el poder ofrecer este servicio a su pueblo.

La Sociedad Nacional Cubana de la Cruz Roja, espera fomentar en el corazón de todos los habitantes de este país, y en los sentimientos de todos aquellos que amen a sus semejantes, que se fijen en los altos ideales de esta Institución benéfica y humanitaria por la que millares de millares de hombres sienten un verdadero amor, y se inscriben en sus filas para que figurando en sus legiones, atreviéndonos a afirmar que el día en que el título de Miembro de la Cruz Roja, sea inherente al de ciudadano o habitante de un país, la grandeza de la Nación será enorme, pues la obra de cultura ciudadana habrá alcanzado límites insospechables.

Ello quiere decir que la propaganda de los ideales de la Cruz Roja, debe de realizarse de una manera permanente, activa y eficaz.

Suyo afectísimo, s. s.

Dr. Francisco Sánchez Curbelo,
Secretario General.

DE ESTADO

OFICINA DE COMERCIO EXTERIOR DE LA SECRETARIA DE ESTADO

Se notifica a los que deseen establecer relaciones comerciales con el extranjero que pueden dirigirse a la Oficina de Comercio Exterior de la Secretaría de Estado, la que, por conducto de los funcionarios consulares de la República, los pondrá en contacto con las firmas de otros países.

La Oficina de Comercio Exterior publicará semanalmente los nombres de las firmas extranjeras que deseen establecer relaciones comerciales con Cuba y así lo hayan comunicado, expresando sus direcciones para que aquellos que estén interesados aquí se dirijan directamente a los solicitantes.

Para evitar malas interpretaciones o equivocaciones se hace saber terminantemente que ni la Oficina de Comercio Exterior ni los señores funcionarios consulares de la República, se hacen responsables de la solvencia ni seriedad de las casas que anuncian o en cuya conexión intervienen, concretando su acción a facilitar los nombres de las firmas solicitantes de relaciones comerciales tanto de Cuba como de otros países poniéndolas en contacto unas con otras, pero, bajo ningún concepto, garantizando la responsibilidad de ellas.

ALUSIONES A LA HABANA

El cónsul de Cuba en Filadelfia, señor José Antonio Ramos, ha remitido a la Secretaría de Estado un recorte de un periódico de esa localidad, que contiene un anuncio de la casa "Gimbel Brothers" con una alusión a la Habana como "el más elegante punto de temporada de la costa del Atlántico".

FALLECIMIENTO DEL ALCALDE DE ST. JOHN (CANADA)

El cónsul de Cuba en St. John N. B. (Canadá) señor Rodolfo Betancourt, ha dirigido un cablegrama a la Secretaría de Estado, dando cuenta del fallecimiento del alcalde de aquella ciudad, honorable Frank Potts, recientemente elegido miembro de la Legislatura del Estado, así como de haberse entrevistado con el presidente de aquel Ayuntamiento, James Frink, para darle el pésame en nombre del Gobierno cubano.

El entierro tuvo lugar ayer, sábado.

REPARTO A LOS POBRES DEL VEDADO

A las diez de la mañana de hoy, los Caballeros de Colón del Consejo de San Cristóbal de la Habana harán un reparto de víveres a cincuenta y tres familias desvalidas del Vedado—tantas como miembros fundadores tiene dicho organismo—. Será obsequiada cada familia con leche condensada, harina de maíz, azúcar, latas de conservas, barras de dulce, galleticas, etc., y además, algunas piezas de ropa; verificando el reparto los miembros del Consejo ayudados por sus familias.

Felicitamos a los Caballeros de Colón del Vedado por su oportuna forma de comenzar sus actividades sociales en dicho barrio, que espera mucho del organismo que acaba de constituírse.

CATARROS
antiguos y recientes
TOSES, BRONQUITIS
CURADOS radicalmente
POR LA
SOLUCIÓN PAUTAUBERGE
que procura
PULMONES ROBUSTOS
y preserva de la
TUBERCULOSIS
L. PAUTAUBERGE
10, Rue de Constantinople
PARIS

No descuide la tos de los niños

O pueden venir funestas consecuencias. Sus esfuerzos por limpiarse la garganta de flemas, sirven sólo para irritársela más. La Miel de Alquitrán de Pino del Dr. Bell hace soltar las flemas fácilmente, calma la irritación y quita la tos. Se compone de las medicinas que un buen facultativo moderno receta, unidas al antiguo y sabroso remedio casero, el jarabe de alquitrán. Por más de 30 años ha combatido con éxito la tos en todas sus manifestaciones, no solo en los niños sino también en adultos de todas las edades. No espere a que la necesite. Téngase siempre en casa.

En las farmacias

Miel de Alquitrán de Pino del Dr. Bell

ESPEJUELOS

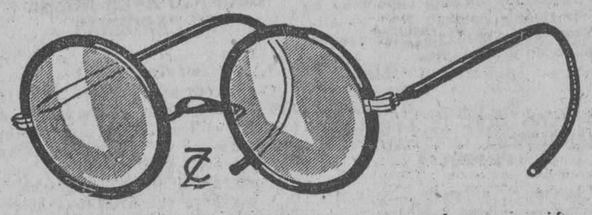

eficientes los obtendrá usted, si nos confía la graduación de su vista o si nos presenta la RECETA DE SU OCULISTA.

"EL ALMENDARES"
LA CASA DE CONFIANZA
PI Y MARGALL (Obispo) 54
Presidente Zayas (O'Reilly) 39 entre Habana y Compostela.
HABANA

Nota: Gratis enviamos catálogos de Espejuelos, Impertinentes, Gemelos, Microscopios, Telescopios, Barómetros y Termómetros.

ANUNCIESE EN EL "DIARIO DE LA MARINA"

VICHY ETAT

VICHY

Manantiales del ESTADO FRANCÉS

VICHY HOPITAL
Afecciones
del Estómago y del Intestino

VICHY CÉLESTINS
LA MEJOR AGUA DE MESA

VICHY GRANDE GRILLE
Enfermedades
del Hígado y del Aparato Biliario

1/4 En todos los Cafés
VICHY CÉLESTINS
VICHY HOPITAL
Aperitivo higiénico - Digestivo ideal.

Cámara de Comercio del Partido Judicial de Jaruco

El día 27 de diciembre pasado y con gran entusiasmo se verificaron las elecciones en la Cámara de Comercio, Industria y Agricultura del Partido Judicial de Jaruco. Desde hacía días sonaban dos candidatos para la presidencia: los señores Rodulfo de la Campa y Pedro Gómez, el primero presidente y el segundo vicepresidente de la Asociación.

Como los elementos que patrocinaban la candidatura del señor Campa, acordaron ir al retraimiento, la candidatura en la cual figuraba el señor Gómez, fué proclamada por unanimidad.

La candidatura triunfante es la siguiente:

Presidente: Pedro Gómez; Primer Vice: Eduardo Vidal; Segundo Vice: Augusto Simeón; Secretario: Manuel Mieres; Vice: Perfecto Díaz; Tesorero: Miguel A. Pérez; Vice: José R. de la Torre; Vocales: Julián Perdomo, Alberto Fernández, José R. Morenza, Feliciano Márquez, Floriberto Puente, Tomás Campos, Manuel Vidal, Andrés Alcalde, Justo Varela, José Maseda, Prudencio Pérez, Francisco Díaz, Ernesto Navarro, Pascual Portilla, Ramón Oliva, Porfirio Rubio. Suplentes: Pedro Olivera, Antonio Hernández, Juan González, Antonio Padrón, Gabriel Verdiell y José Gómez.

Deseamos a la expresada Directiva el mayor éxito en sus gestiones.

DE JUSTICIA

EL DR. TRELLES Y GOVIN A BARACOA

Al Magistrado señor Raúl Trelles y Govín, que se encuentra en Santiago de Cuba, comisionado por el Tribunal Supremo y la Secretaría de Justicia, para la formación de expedientes a funcionarios del Poder Judicial, le ha sido puesto a su disposición un Guardacostas de la Marina Nacional, a fin de que pueda trasladarse de Nuevitas a Baracoa.

Conferencia por Radio

ESTACION PWX

De médico para médicos

En la mañana de hoy, domingo, la Estación Radiotelefónica PWX de la Cuban Telephone Company, trasmitirá desde el local de la Policlínica Nacional Cubana, calzada del Cerro, número 551, la última conferencia de "Médico para Médicos", de la brillante serie que organizada fué por su director, el afamado cirujano doctor Nicolás Gómez de Rosas.

Esta conferencia está a cargo del reputado especialista doctor Luis Ortega, con este tema: "Insulinoterapia".

Quedan invitados los facultativos que deseen asistir e igual los estudiantes de la Facultad de Medicina.

ANALISIS DE ORINA
Completo $4.00. Parcial $2.00.
Se practican Análisis Químicos.
Laboratorio Analítico del
Dr. EMILIANO DELGADO
SALUD, 60, bajos
Teléfono A-8622

TOS de los Niños
Coqueluche
y Tos Nerviosa
CURA asegurada
por el verdadero
JARABE MONTEGNIET
A. FOURIS, Farmacéutico
13, Rue Lacharrière
PARIS

LA REGENTE
NEPTUNO Y AMISTAD
Collares de perlas macizas, legítimas. Brillantes sueltos (pequeños y grandes) y también montados en platino y en oro y toda clase de piedras preciosas. Precios razonables. Damos dinero a módico interés. CAPIN Y GARCIA
CRUZ. U-2385

Dr. C. E. Finlay F. A. C. S.
Profesor de Oftalmología
Especialista en Enfermedades de los Ojos y de los Oídos.
Calle 17 No. 42, altos, Esq. K.
VEDADO
Teléfono F-1178
Consultas de 11 a 12 y de 2 a 4
y por convenio previo
P. alt. 15d-29 Dic.

CALAMARES RELLENOS
EN SU TINTA Y EN TOMATE
ANTONIO ALONSO, Hijos Vigo, España.

Dr. Ricardo Illá Vilaró
ABOGADO Y NOTARIO
Asuntos criminales, divorcios, cobro de cuentas y reclamaciones de herencias, supliendo gastos. Bufete, San Nicolás 50, altos. Habana, Teléfono A-0505.
1222 12 d 8 en

DR. FELIPE GARCIA CAÑIZARES
Médico del Hospital San Francisco de Paula. Medicina General. Especialista en Enfermedades Secretas y de la Piel. Gral. Aranguren 119, (antes Campanario). Consultas: lunes, miércoles y viernes, de 3 a 5. Teléfono M-6763. No hace visitas a domicilio.
C 10897 Ind 2 d

Dr. Hernando Segui
GARGANTA, NARIZ Y OIDO
PRADO 38: DE 12 A 3

Dr. Gonzalo Pedroso
CIRUJANO DEL HOSPITAL MUNICIPAL DE EMERGENCIAS
Especialista en Vías Urinarias y Enfermedades venéreas. Cistoscopia y Cateterismo de los uréteres. Cirugía de Vías Urinarias. Consultas de 1 a 12 y de 3 a 5 p. m. en la calle Avenida de la República 254.

AVISO
EL DR. GARCIA AMADOR
Especialista en Enfermedades de la Piel, Sangre y Secretas, de las Facultades de París, Londres y Berlín, ha trasladado su gabinete a San Miguel número 21, entre Industria y Amistad.
Consultas de 10 a 12 y de 4 a 6.
Teléfono A-4561.

Dr. Gálvez Guillem
IMPOTENCIA, PERDIDAS SEMINALES, ESTERILIDAD, VENEREO, SIFILIS Y HERNIAS O QUEBRADURAS, CONSULTAS DE 1 A 4
MONSERRATE, 41
ESPECIAL PARA LOS POBRES DE 3 Y MEDIA A 4

El solo Fosfato asimilable y que no fatiga el Estómago.
Infalible contra el Raquitismo, Debilidad de los Huesos, Crecimiento de los Niños, Amamantamiento, Preñez, Neurastenia, Exceso de Trabajo, etc., etc.
GLICEROFOSFATO GRANULADO ROBIN
GLICEROFOSFATOS DE CAL Y DE SOSA
Muy agradable de tomar en un poco de agua ó de leche. Para los Diabéticos se prepara bajo la forma de comprimidos.
Venta al por Mayor: 13, Rue de Poissy, Paris

DE COMUNICACIONES

Relación de las cartas certificadas nacionales que se encuentran archivadas en el Negociado de Certificados y Rezagos de la Secretaría de Comunicaciones, en virtud de no haber podido ser entregadas a los destinatarios ni devueltas a los remitentes y los cuales están en dicho Negociado a disposición de unos u otros, mediante identificación.

Caso de no ser reclamados estos certificados, serán abiertos oficialmente y el dinero o valores que contuvieren se incautará de ello el Estado (Artículo 356 del Reglamento del Servicio de Correos).

Cualquier reclamación sobre correspondencia debe hacerse en el plazo de un año contando desde el día de la imposición.

Lista 396:

Remitente: José Ramón Brea, C. Najasa; destinatario: Lagares García Rosa, Habana.

Remitente: Manuel Pardo, Aguacate; destinatario: López Isabel, Morón. C.

Remitente: N. Martínez, Matanzas; destinatario: López Lucas, Pta. Alegre.

Remitente: Juan Artiles, A. de Canasí; destinatario: Llano y Ca., Habana.

Remitente: Pedro Cordero, Nuevitas; destinatario: Muñoz Nerco, New York.

Remitente: Ramón Rodríguez, Morón; destinatario: Moreno Juan, Chambas.

Remitente: Vasile Tarc, C. Hershey; destinatario: Michai Mastar, New York.

Remitente: Vasile García, C. Hershey; destinatario: Maic Mastan, New York.

Remitente: Pepe Conte, Velasco; destinatario: Molina Miguel, Santa Clara.

Remitente: Antonio Rocha, Zaza del Medio; destinatario: Martín Maximino, Florida.

Remitente: Manuel Hernández, Holguín; destinatario: Manre Manuel, Santa Clara.

Remitente: Gerardo García, Holguín; destinatario: Morales Ramón, Alto Songo.

Remitente: M. de Sosa, Los Pinos; destinatario: Martínez Elvira, Céspedes.

Remitente: Pablo Martín, Chambas; destinatario: Morales Narcisa, Pina. C.

Remitente: Henry Esthonia, La Esmeralda; destinatario: Isacc Marie, Minas. C.

Remitente: I. Miranda, La Esmeralda; destinatario: Morais Cándido, Portugal.

Remitente: Alfredo Danel, Niquero; destinatario: Martínez Abraham, Francisco.

Remitente: Amparo de Armas, Niquero; destinatario: Montero Anselmo, New York.

Remitente: Gerónimo Moran, Manguito; destinatario: Moran Gerónimo, Altamisal.

Remitente: José de la Torre, Santiago; destinatario: Montero Juan, C. Marcané.

Remitente: Juan Martínez, Tacamara; destinatario: Martínez Gerónimo, Altamisal.

Remitente: Rafael Pinella. Suc. L Vedado. Habana. destinatario: Martínez Gutiérrez R. España.

Remitente: Rafael Pinella. Suc. L. Vedado. Habana; destinatario: Martínez Gutiérrez R., España.

Remitente: Pedro Cuba, Baracoa; destinatario: Núñez Vicente, Banes. O.

Remitente: Jesús Danas, Vedado; destinatario: Nicolás Mad. República Dominicana.

Remitente: Vincent Nervell, La Esmeralda; destinatario: Nelson Gertrudis, Remedios.

Remitente: Miguel Negrín, La Esmeralda; destinatario: Negrín Díaz Francisco, Yaguajay.

Remitente: Manuel Noriega, Habana; destinatario: Nogueira José, New York.

Remitente: Manuel Chong. Suc. B., Habana; destinatario: Man Gey, Cantón, China.

Remitente: Eusebio Oldoño, Cupey; destinatario: Ordóñez Pedro, Santo Domingo, República Dominicana.

Remitente: María Pérez, Mayagigua; destinatario: Otero López M. Pta. Alegre.

Remitente: Juan Taride, Florida; destinatario: Otero Fernández José, España.

Remitente: Milor Urabievic, Habana; destinatario: Ostogi Nikola, New York.

Remitente: Enrique Pérez, Piedrecitas; destinatario: Pérez Concha, Habana.

Remitente: Manuel Cortegoso, Pina; destinatario: Peña José, Habana.

Remitente: Miguel R. Núñez, Majagua; destinatario: Porro Alfredo, Camagüey.

Remitente: Cristina Luis, P. Soriano; destinatario: Pierre Louis O. Haití, República.

Remitente: Margarita Bedoya, Hongolosongo; destinatario: Pelegrino América. Maffo, Ote.

Remitente: Gregorio Garioto, Mayajigua; destinatario: Pérez Luis, Majagua.

IMPORTANTE:

Se recomienda al público que al dirigir solicitudes sobre esta correspondencia mencione el número de esta lista y la fecha de su publicación.

No debe omitirse el nombre y dirección del remitente en las correspondencias.

Estas notas varían casi diariamente y constituyen útiles conocimientos de materia postal.

Conviene leerlas atentamente y compenetrarse con su contenido.

El sello de entrega especial debe usarse para que la correspondencia sea entregada con mayor rapidez que la ordinaria pero no significa mayor seguridad. No debe por tanto emplearse en el envío de valores o documentos de importancia. Para esta clase de envíos le aconsejamos el servicio de certificados.

OFTALMO GOTAS
FORMULA
Sulfato de zinc. . . 0.03 Grs.
Adrenalina, solución al milésimo. .. .. 2.00 Grs.
Solución de Oxicianuro de Hidrargirio al 1 por 5 mil . 25.00 Grs.
Indicado en todas las irritaciones e infecciones de la conjuntiva (catarros oculares), tanto para curarlas como para evitarlas profilácticamente. Hace cesar la inflamación, el dolor, etc., etc.
Manera de usarlo:
Instílese una gota 2 o 3 veces al día, salvo indicación facultativa.
preparado por el
Dr. ARTURO C. BOSQUE
Laboratorio: Tejadillo No. 86, Habana

¡CUIDADO! NO COJA CATARRO.
~LEGITIMAS~
CÁPSULAS CREOSOTADAS
~SARRÁ~
ACEITE HÍGADO BACALAO
95 CTS.
EN BUENAS FARMACIAS.

AVISO IMPORTANTE A LOS DETALLISTAS DE VIVERES

Hemos visto con sorpresa que algunos poco escrupulosos falsifican los muy renombrados FRIJOLES BLANCOS FRANCESES DE LA SIN RIVAL MARCA "CABALLO" envasando otro frijol de inferior calidad en sacos que han servido para frijol marca "CABALLO".

También hemos visto que otros tratan de IMITAR LA MARCA "CABALLO", pintando en los sacos la cabeza de otro animal muy semejante.

A los unos y a los otros perseguiremos con todo el rigor de la ley y mientras tanto llamamos la atención a los DETALLISTAS y al público en general, que rechace todo saco que no lleve pintado en OVALO la cabeza de un "CABALLO" igual al dibujo de este anuncio, y que no esté debidamente precintado con el sello de la marca "CABALLO".

¡¡¡DETALLISTAS!!!

Exigid siempre en todos los Almacenes de Víveres que os entreguen FRIJOLES BLANCOS FRANCESES DE LA SIN RIVAL MARCA "CABALLO" de las clases MARROW, MANTEQUILLA, IMPERIALES y MEDIANOS cuya excelente cochura SIEMPRE IGUAL y exquisito sabor, no hay otro frijol que le iguale.

C. Tellaeche y Co., Unicos Agentes
ALMACENISTAS DE VIVERES, CUBA, 60.

C 9174 14 d

M.E.C.D. 2016

IMPORTANTE RESOLUCION DICTADA POR EL TRIBUNAL SUPREMO SOBRE LA IMPRUDENCIA TEMERARIA

EN EL SUPREMO

IMPRUDENCIA TEMERARIA

Es responsable del expresado delito el guarda frenos que, en el patio de la Estación de un ferrocarril, suelta un vagón de carga para que recorra libremente un tramo de vía, si por consecuencia de tal imprevisión resulta herida o muerta una persona.

En causa seguida a Atilano León González, retranquero y vecino de Palmira, por imprudencia temeraria de la cual resultó la muerte del menor Florencio Suárez, suceso ocurrido en el patio en la Estación de los Ferrocarriles Unidos de la Habana, en dicho pueblo, dictó sentencia la Audiencia de Santa Clara absolviendo al indicado individuo.

Interpuesto recurso de casación por el acusador particular Juan Suárez del Villar contra este fallo, la Sala de lo Criminal del Tribunal Supremo lo declara con lugar, casando y anulando la sentencia recurrida, por los siguientes fundamentos:

Siendo ponente el magistrado doctor Gabriel Vandama y González.

Considerando: que la Sala sentenciadora ha incurrido en el error que con toda claridad y precisión se señala en el recurso, pues el solo hecho de haber desenganchado el procesado del tren donde iba como guarda frenos, una plancha o vagón de carga para que rodara sola hasta cierto lugar, recorriendo libremente un tramo de la vía es notoriamente imprudente, por la fávil previsión de la posibilidad de causar daño, hasta el punto de existir preceptos reglamentarios de la Empresa a que servía, que prohiben terminantemente ejecutar maniobras idénticas, sea cuales fueren las circunstancias—artículo 221—regla primera, aumentando la gravedad de su proceder el haber realizado la maniobra en el patio de una estación que por carecer de cercas vallas se hacía más fácil de prever el riesgo por el tránsito de empleados u otras personas por dicho lugar; y si la peligrosa maniobra tenía por objeto, como se desprende de la sentencia que el vagón o plancha así lanzado se deslizara por una línea donde podía reunirse con otros situados ya en la misma vía que al ponerse forzosamente en movimiento por virtud del choque causaron la muerte al niño que estaba debajo de ellos cogiendo un pajarito que se le había escapado, el temerario proceder y su gravedad queda claramente precisado.

Considerando: que basta como se deja expuesto que el procesado estuviera obligado a ejecutar el acto omitido de no dejar circular libremente un vagón por la vía, así como el deber de evitar que se produjeran choques capaces de poner en movimiento otros vagones no sujetos al dominio de empleados de la Empresa, pero que la necesaria relación de causa a efecto entra la omisión imprudente y el daño resultante está demostrada; pues la muerte del niño fué consecuencia de aquella, sin la cual el evento desgraciado no hubiera ocurrido.

Considerando: que fundamentalmente el error de la Sala ha consistido en atribuír el hecho desgraciado a la imprudencia del menor cuando este Tribunal tiene declarado en repetidas resoluciones que no exculpa la responsabilidad de quien obra con imprudencia aquélla en que por su parte pueda haber incurrido también la víctima, ya que no produce tal efecto la causa concurrente a la realización del daño sino en el caso de estar cumplidamente probado que el mismo habría ocurrido no obstante observarse lo que aconseja ba la prudencia y manda la ley, único modo de obrar que exime de toda imputación criminosa, la que por no haberse dado en este caso y por las razones expuestas en los anteriores considerandos imponen la casación de la sentencia y que se dicte a continuación la procedente".

La Sala, en su segunda sentencia, condena al procesado a la pena de un año y un día de prisión correccional, como también a indemnizar con la suma de dos mil pesos, de cuyo pago es responsable, como tercero civil, la Compañía referida.

Firman los señores: Juan Manuel Menocal, presidente de la Sala; Pedro Pablo Rabell; Tomás Bordenave; Gabriel Vandama y José A. Palma, magistrados.

Sent. Nº 258. Noviembre 17-25.

RECURSO SIN LUGAR

La propia Sala declara sin lugar el recurso de casación que interpuso el procesado Juan Ulloa, (a) "El Segoviano," albañil y vecino de Sancti Spíritus, contra el fallo de la Audiencia de Santa Clara, que lo condenó a la pena de diecisiete años, cuatro meses y un día de reclusión, por el homicidio de Cecilio Iznaga Palacios, a quien dió muerte en Sancti Spíritus, durante una riña, a tiros, que ambos sostuvieron.

—Se declara también sin lugar el recurso de casación establecido por el procesado Agustín Zaldívar, contra el fallo de la Sala Primera de lo Criminal de la Audiencia de la Habana, que lo condenó como autor de una falta de ejercer sin título actos de una profesión que lo exige.

RECURSO DE UN PROPIETARIO DE CIFUENTES

Visto el recurso de casación establecido por Juan B. Fernández Soto, propietario de colonias de caña de Cifuentes, impugnando el fallo de la Sala de lo Civil de la Audiencia de la Habana en los autos del juicio de mayor cuantía que, en cobro de pesos, promoviera contra el recurrente la Compañía Cubana de Abono y que continuara la Nitrato Agencies Company; autos en los cuales la Audiencia confirmó el fallo del juez de Primera Instancia del Sur, que declaró con lugar la demanda y condenó al demandado a pagar a la actora la cantidad de dos mil ocho cientos pesos, intereses y costas, la Sala de lo Civil del Tribunal Supremo ha declarado sin lugar el citado recurso.

SEÑALAMIENTOS EN EL SUPREMO PARA EL LUNES

No hay.

EN LA AUDIENCIA

EL ASESINATO DEL DOCTOR JOSE R. CANO

Para el martes está señalado, ante la Sala Tercera de lo Criminal de la Audiencia, el juicio oral de la causa instruída al procesado Lázaro Abdo (a) "El Turquito", para quien solicitan: el fiscal cadena perpetua y el acusador particular doctor Manuel Castellanos, pena de muerte, por el asesinato del doctor José R. Cano.

Pide la absolución del procesado, alegando que es inocente, el doctor Gerardo de Villiers, defensor.

EN COBRO DE $2.850

En los autos del juicio de mayor cuantía promovido por Ernesto González Díaz en cobro de pesos contra Juan Ríos Morada, ambos del comercio de esta plaza, en cuyos autos el juez de Primera Instancia del Norte dictó sentencia condenando al demandado a pagar al actor la cantidad de dos mil ochocientos cincuenta pesos, intereses y costas, la Sala de lo Civil de la Audiencia ha confirmado el fallo del juez.

PLEITO ENTRE COMERCIANTES

Y en los autos del juicio de menor cuantía seguido por Juan García Fernández, contra Plácido Díaz López, comerciantes de esta ciudad, en cobro de pesos, la citada Sala de lo Civil ha fallado, confirmando el fallo del juez de Primera Instancia del Este, que declaró sin lugar la demanda.

PENAS QUE PIDE EL FISCAL

Un año y un día de prisión correccional, por atentado, para Pedro Pedroso.

Cuatro meses y un día de arresto mayor, por estafa, para Gonzalo Fernández Cruz.

Y cuatro meses de arresto mayor y multa de cuatrocientos pesos, por infracción de la Ley de Drogas, para cada uno de los procesados Luis Chang y Fernando Long.

"LA JURISPRUDENCIA AL DIA"

Se están ya repartiendo, por todo el territorio nacional, los números de la Revista de Derecho y Legislación "La Jurisprudencia al Día", correspondiente al mes de diciembre del pasado año.

Con broche de oro ha cerrado la Dirección de la revista el año que acaba de fenecer. Magníficos trabajos se han realizado en los últimos tiempos e importantísimas reformas ha introducido en aquélla su director, doctor Mario Díaz Cruz, hábilmente secundado por el señor F. Revilla, que tiene a su cargo los extractos doctrinarios de las sentencias del Supremo.

"La Jurisprudencia al Día", que, como se sabe, se publica desde el año 1913, tiene en venta colecciones encuadernadas en pasta holandesa y española, desde el expresado año.

SEÑALAMIENTOS EN LA AUDIENCIA PARA EL LUNES

Sala Primera de lo Criminal

Contra Filomeno Torres, por perjurio. Defensor: doctor Bonachea.

Contra Fausto Chandaraca, por rapto. Defensor: doctor G. de la Vega.

Contra Dionisio Barrio, por disparo. Defensor: doctor Alfonso.

Contra Daniel Mc Sweeney, por asesinato. Defensor: doctor J. L. Font.

Sala Segunda de lo Criminal

Contra Eduardo Fernández, por alzamiento. Defensor: doctor González Sarraín.

Contra Evaristo González, por robo. Defensor: doctor Mármol.

Contra Luis González, por robo. Defensor: doctor Figueras.

Contra Luis Orezi, por hurto. Defensor: doctor Barroso.

Contra Nicomedes Rodríguez, por hurto. Defensor: doctor Moragas.

Contra Alberto Carbonell, por estafa. Defensor: doctor de la Peña.

Sala Tercera de lo Criminal

Contra Fermín Valdés, por falsedad. Defensor: doctor Chardiet.

Contra Camilo Yáñez, por estafa. Defensor: doctor Veiga.

Contra Victoriano Zubizarreta, por robo. Defensor: doctor Casado.

Contra Manuel Martínez, por daño a la salud. Defensor: doctor Mármol.

SALA DE LO CIVIL

Centro: Adolfo Rappol, contra Compañía Azucarera Central Gómez Mena. Ponente: Echevarría. Letrados: Cárdenas y Rosaínz. Procuradores: Rouco y Granados.

Este: Gustavo A. Mejías, contra Victoriano Samorano. Ponente: Escobar. Letrado: Romaguera. Procurador: Ferrer.

Audiencia: José González, contra el Estado. Ponente: Landa. Letrado: Suárez.

Centro: Cámara de Comercio, Industria y Navegación en demanda establecida por Secundino Medero contra dicha entidad. Ponente: Llaca. Letrados: Celis, Sabí y López. Procuradores: Roca, Aldazábal e Illa.

Norte: Enrique Rego, contra el Estado. Ponente: Escobar. Letrado: Barrios. Procurador Arango.

Audiencia: Benjamín Fernández contra el Estado. Ponente: Escobar. Letrado: Silva.

Almendares: The Liquid Carbonic Co. of America, contra René Berndes. Ponente: Echevarría. Letrados: Gorrín y Manrara. Procuradores: Granados y Reguera.

Oeste: Gumersindo S. de Calahorra, contra José Acosta. Ponente: Escobar. Letrado: Calahorra. Procurador: Medina.

Norte: Alejandro Barsimantan, contra José Casollas. Ponente: Llaca. Letrados: Romero y Sánchez. Procuradores: Armas y Dennes.

Sur: Antonio M. Jiménez contra The National Sity of Canada. Ponente: Llaca. Letrados: Gorrín y Busquet. Procuradores: Miranda y Menéndez.

Norte: Julio Dehogues, contra Gutiérrez y Olivares. Ponente: Escobar. Letrado: Ferry. Procurador: Recio.

Este: The Royal Bank of Canadá, contra Pablo Martínez. Ponente: Escobar. Letrados: Erisarre y Celis. Procuradores: Pulgares y Roca.

CM-2

Señoras y senoritas, todos los días del mes pasan sin dolor, si toman CARDUI en algunos de ellos.

CARDUI

El Tónico de la Mujer

Solicítenos el folleto: "Tratamiento Casero". U. S. A. CORPORATION, Chattanooga, Tenn., E. U. A.

EL FARO-GUÍA DE LAS MADRES

LECHE KEL

EN los Asilos, Hospitales y Departamentos de Higiene Infantil, donde están los niños bajo la atención de médicos especialistas, se ha empleado, con magníficos resultados, la LECHE KEL; y las estadísticas, ó sea la elocuencia de los números, ha demostrado que con el uso de la LECHE KEL queda reducido, de una manera muy notable, el porcentaje de la mortalidad infantil, evitándose las contínuas enteritis y trastornos gastro-intestinales.

La LECHE KEL es así como el faro que está iluminando a las madres del mundo entero, porque ha demostrado en todo tiempo ser la leche que más se asemeja a la materna, y porque la digieren los niños más delicados.

La LECHE KEL se vende en todas las Droguerías y Farmacias de la Isla.

CRUZ. U-2355

PERDIDA

— un automóvil que se tomó en Aguacate entre Sol y Muralla, y se abandonó en Teniente Rey y Prado, DIARIO DE LA MARINA, se dejó olvidado el viernes 8, a las 12 media del día, un libro "Diario" marcado C. B 1924. Se gratificará con una buena cantidad a la persona que lo entregue a Clara Moreda, en la redacción de este periódico o en Habana 194, 2o piso, o a la oficina de Carlos Bohmer, Aguacate 142.

c 366 3d-9

Exquisitas Sardinas a la Cazuela

ANTONIO ALONSO, Hijos.- Vigo, España

SOCIEDADES ESPAÑOLAS

El cirujano callista de los Centros Gallego y Dependientes, es el gran Quironedista "Alfaro". Véalo en el recibo. Villegas, 44. Consultas particulares: de 8 a 12 y de 2 a 4. Sin bisturí, sin dolor. Los domingos de 10 a 12.

Alt 6 d 10.

SOBRE LA LEY DEL 75 POR CIENTO

CAMARA DE COMERCIO, AGRICULTURA, INDUSTRIAS, GANADEROS Y PROPIETARIOS DE REMEDIOS

Remedios, 4 de enero de 1926.

Honorable señor Presidente de la República. — Habana.

Señor:

Esta Cámara de Comercio que me honro en presidir pide al honorable Presidente de la República y al honorable doctor Clemente Vázquez Bello, presidente del Senado, la mayor atención sobre la Ley del 75 por ciento que sin duda se trata con ella de halagar un mal entendido patriotismo que perturbaría la marcha general del país en todos los órdenes del progreso; es anticonstitucional, antihospitalaria, y contraria a los derechos individuales del hombre. Queriendo hacerla muy nacionalista y muy cubana, si llegara a implantarse sería lo contrario de lo que se desea; ello causaría graves perjuicios a la Patria con inmigraciones indeseables y alejando de nosotros la única cuyo constante refuerzo será el mayor baluarte para ella la que nos es a fin, la de nuestra estirpe y la que formando hogares cubanos hará más firme nuestra nacionalidad para los tiempos futuros.

Somos y pensamos en cubano, para Cuba queremos el mayor bien que disfruten los pueblos más felices de la tierra y al demostrar nuestra inconformidad con dicha Ley lo hacemos no contra los obreros cubanos, hermanos nuestros a quienes jamás al necesitar hombres para el trabajo en todas sus manifestaciones los hemos preterido.

En Cuba realmente no hay cuestiones sociales que resolver y esa Ley sería una verdadera perturbación en todos los órdenes.

Aprovechamos señor, esta oportunidad para ofrecer a usted el testimonio de nuestra más distinguida consideración.

De usted, atentamente,

CAMARA DE COMERCIO DE REMEDIOS

Francisco Olay,
Presidente.

EVITE EL REUMA

Tome a tiempo Antirreumático del Dr. Russell Hurst, de Filadelfia. Prevéngase del ataque, domínelo si se le manifestó. Unas cucharadas iniciarán el alivio. Siga el tratamiento y se convencerá de su eficacia. Antirreumático del Dr. Russell Hurst, hace eliminar los elementos que causan el reuma. Compre pronto un frasco.

Dr. B. Russell Hurst

Fíjese que la etiqueta tenga una firma igual a ésta.

RECURSO CONTRA EL DECRETO QUE OBLIGA A DROGUISTAS Y BOTICARIOS A PAGAR LA PATENTE DE ALCOHOLES

Por la alcaldía se informa al departamento de Obras Públicas que la limpieza del Matadero Industrial debe ser abonada por la compañía concesionaria del mismo

LA CONDONACION DE MULTAS

El Ldo. Gómez de la Maza, Juez Correccional de la Sección Cuarta, ha reiterado ayer a la Alcaldía su criterio acerca de que las multas por infracciones municipales que son enviadas a su consideración, no pueden dejarse sin efecto por el Alcalde, pues están ya fuera de su jurisdicción administrativa.

EL FRONTON HABANA-MADRID

La Sala de Gobierno de la Audiencia de la Habana ha solicitado de la Alcaldía se le remita certificación oficial donde conste las condiciones impuestas al Sr. Aurelio Vázquez para que funcione el Frontón Habana-Madrid, con expresión de la forma de licencia.

Estos datos se requieren para remitirlos al Fiscal del Tribunal Supremo de Justicia, que tiene pendiente de resolución un recurso contra el funcionamiento del citado espectáculo.

LA PATENTE DE ALCOHOLES

El Ldo. Teodoro Johnson, farmacéutico establecido en Pi y Margall (Obispo) núm. 30, ha establecido ante el Alcalde recurso de reforma contra el decreto dictado a propuesta del Jefe de Impuestos, Sr. Valdés Gallol, por el cual se obliga a los dueños de droguerías y farmacias a pagar al Municipio Patente de Alcoholes.

Estima el Ldo. Johnson que no puede equipararse a dichos comercios con aquellos en que se expenden bebidas alcohólicas únicamente.

RECLAMANDO DOS MENSUALIDADES

Se ha recibido en la Alcaldía el escrito del Sr. Sabino R. García, tutor de los menores Celestino Hilario, José y Casilda Georgina Moreira y Villar, reclamando el pago de las dos mensualidades que deben percibir dichos menores, por el fallecimiento de su padre, Celestino Moreira y Rey, miembro que fué del Cuerpo de Bomberos.

EL MATADERO INDUSTRIAL DEBE PAGAR LA LIMPIEZA

Por la Alcaldía se ha remitido a la Secretaría de Obras Públicas copia de la concesión del Matadero Industrial, documento que esa Secretaría interesa, para conocer a quién corresponde costear los gastos de limpieza de dicho establecimiento.

Según una de las cláusulas de la concesión, es la Compañía la que tiene la obligación de mantener el Matadero en debidas condiciones de limpieza, corriendo esta labor por su cuenta.

EL ERARIO MUNICIPAL

Como resultado del arqueo efectuado anteayer, se comprobó este saldo en la Tesorería Municipal:

Ingresos: Ejercicio Corriente, $10,458.07; Resultas, $969.25; y para el Consejo Provincial, $1,007 con 89 centavos.

Existencia: Ejercicio Corriente, $35,356.51; y para el Consejo Provincial, $23,172.51.

—La recaudación obtenida el día 8 por Transporte Terrestre alcanzó a la suma de $1,348.00, habiéndose marcado 39 vehículos.

—Ayer el Cajero Municipal Sr. José Mariño, ingresó en la Zona Fiscal la cantidad de $4,478.66, correspondiente al tres por ciento de los sueldos abonados durante el mes de noviembre último. Ese ingreso es para el fondo de retiro civil.

OBRAS SIN LICENCIA

El Inspector Municipal, Sr. Aniceto Alvarez, paralizó ayer las obras sin licencia que se estaban ejecutando en 23 entre A y Paseo, C entre 21 y 23 y 21 y L, dando cuenta a la Jefatura de Gobernación Municipal.

INFORME MENSUAL

La Jefatura de Impuestos ha elevado al Alcalde un detallado informe de la labor rendida por esa dependencia durante el pasado mes de diciembre, donde consta que se despacharon 150 licencias de nuevas industrias.

RECURSO DESESTIMADO

De conformidad con el informe del Jefe del Departamento de Impuestos, ha sido declarado sin lugar por el Alcalde, el recurso de reforma establecido por la Cuban Telephone Co. contra la resolución que la obliga a contribuír con el 6 por ciento de sus utilidades líquidas.

RECORDATORIO

La Secretaría de Gobernación ha recordado a la Alcaldía un escrito enviado a ese Centro, acerca de lo que se le adeuda por el Municipio al Dr. R. Gómez Guardiola, por servicios prestados a la Administración con anterioridad al año de 1899.

ALTAS DE INDUSTRIALES

Relación de industriales que han causado alta por distintas industrias el día 7 de enero de 1926.

Gervasio Cando, Tintorería, Juan Delgado y Libertad; Antonio Rodríguez, Puesto de frutas, 5a. esquina a B, Vedado; Vicente Chang, Relojero para compostura, General Casas 8; Manuel Villa, Subarrendador, Oficios 74 e Inquisidor 21; Aurelio Marín, Tienda de Sedería y Quincalla, Cosme Blanco Herrera 9.

Estas altas produjeron al Municipio $149.50.

LAS SECRECIONES INTERNAS

Por el Dr. E. GLEY

Esta obra, la última de las producidas por este médico eminente, contiene todas las ideas vertidas en las conferencias dadas en nuestra Universidad, es decir, que es una completa exposición de principios fisiológicos y sus aplicaciones a la Patología. Traducción del Dr. A. J. Coro.

Precio del ejemplar a la rústica.... .. .. $1.50

APUNTES DE FILOSOFIA MORAL

Por MANUEL H. HERNANDEZ

Acaba de ponerse a la venta una nueva edición de este magnífico texto de Moral, que está adaptado al Programa Universitario del doctor Sergio Cuevas Zequeira, catedrático de dicha asignatura.

Precio del ejemplar en 8o. a la rústica .. .. $ 2.50

OTRAS NOVEDADES

STOECKEL (Dr. W.)—Tratado de Ginecología. Decimatercera edición de esta obra notable, publicada por primera vez en español. Magnífica edición ilustrada con 450 figuras y 60 hermosas láminas en colores. Madrid. 1 hermoso tomo en 4o. encuadernado en pasta española $14.00

CARDENAL (León).—Diccionario Terminológico de Ciencias Médicas. Contiene todas las voces propias de la farmacopea, medicina y veterinaria. Segunda edición profusamente ilustrada con láminas en negro y colores. Barcelona. 1 tomo en 4o. encuadernado en pasta española.. .. .. $10.00

EISELT (Dr. Rodolfo).—Terapéutica General de la Tuberculosis. Estudio de los mas modernos procedimientos en uso. Traducción de R. J. Slaby. Barcelona. 1 tomo en 4o. encuadernado en tela.. .. .. $ 3.50

JOFRE (Tomás).— Manual de Procedimiento, (Civil y Penal.) Tomo II. Tercera edición. Trata de los procedimientos penales. Buenos Aires. 1 tomo en 4o. a la rústica.. .. .... $ 6.00

NOVOA SANTOS (Dr. R.)—Manual de Patología General. Acaba de publicarse la tercera edición de esta obra notabilísima, reformada según los mas modernos adelantos. Esta edición contiene una gran cantidad de grabados en negro y en colores. Madrid. 2 tomos en 4o. encuadernados en pasta española.. .. .. $20.00

CAMPUZANO Y HORMA (Fernando).— Legislación Hipotecaria. Segunda edición. Obra ajustada al Programa de oposiciones a Notarios determinadas. Madrid. 1 tomo en 8o. mayor encuadernada en pasta española.. .. .. $ 5.50

Código de Procedimiento Criminal para la Capital Federal y Territorios de la República Argentina. Leyes complementarias. Buenos Aires. 1 tomo en 4o. encuadernado en tela.. .. $ 2.50

CARRANCA Y TRUJILLO (Raul).—La Evolución Política de Ibero América. Estudio del desarrollo político hispano americano en todas sus fases. Prólogo de Don Rafael de Altamira. Madrid. 2 tomo en 8o. encuadernado en pasta española $ 2.00

GONZALEZ CALE (José). — Matemáticas Financieras. Interesantes y Anualidades Ciertas. Contiene todos cuantos problemas puedan presentarse en la Banca y en toda clase de operaciones mercantiles. Buenos Aires. 1 tomo en folio a la rústica.. ... . $ 5.00

CORONADO (E) y SIRENA (C. E.)—Manual del Empleado de Banco. Texto adaptado al Programa de ingreso a las Instituciones bancarias de Argentina. Buenos Aires. 1 tomo en 8o. a la rústica.. .. .. $ 2.00

DERMEE (Paul) y COURMONT (Eugene).—La Técnica del Cartel Moderno. Obra escrita en colaboración con Alfonso Carnicero Barrio. Contiene un estudio de los carteles anunciadores de toda clase de productos, el modo de hacerlos interesantes para el público y diversos métodos hoy en uso por los industriales y comerciantes de todo el mundo. Barcelona. 1 tomo en 8o. mayor encuadernado en tela.. $ 2.00

LIBRERIA "CERVANTES" DE R. VELOSO Y CIA.
Avenida de Italia 62. Apartado 1115.
Teléfono A-4959. Habana

Ind. 9-m

¡COMEZÓN!

Mitigue la comezón en su niño aplicándole frecuentemente el

Polvo de Johnson para Niños

578

MARZO Y DIEGO

Joyeros de SS. MM. los Reyes de Esp
PARIS. Rue de la Paix 22

LO MAS SELECTO

QUE PARIS ha producido últimamente en Joyería, Objetos de Adorno, Artículos de Plata, Lámparas, etc. ha sido traido a La Habana por nuestro señor Constante Diego al regreso de su viaje de Europa.

Es algo muy selecto, muy fino y muy nuevo, que llamará poderosamente la atención de las personas de gusto. Una justificación más para la fama que goza nuestra casa de ser la única que ofrece a su distinguida clientela lo más bello y artístico que se produce.

Los precios son muy módicos.

"CASA BORBOLLA"

PRADO Y TROCADERO TELEFONO A-0121

c 367 alt 5d-10

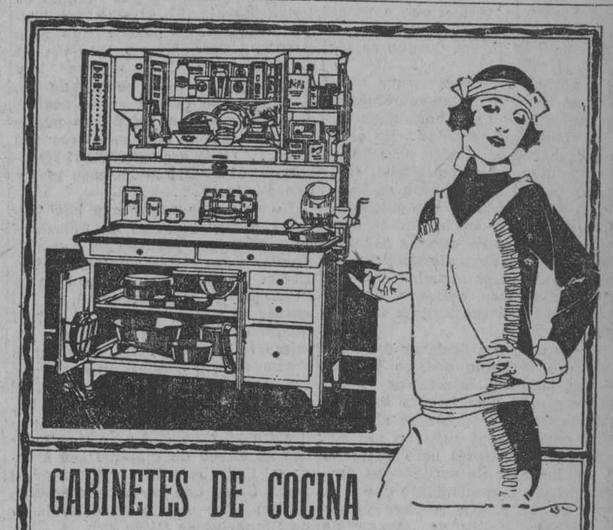

GABINETES DE COCINA

Las exigencias de la higiene moderna, nos ha obligado a enriquecer nuestras existencias con nuevos tipos sanitarios, al alcance de todas las fortunas.

ANTONIO RODRIGUEZ

Cienfuegos 18 al 22. Telf. A-2881.

Ave. de Italia, 63 Telf. A-6530

Señora:

Pida usted siempre los plumeros CATALANES que tienen una marca circular con el nombre de ESCARPENTER BROS.

Depósito: Cuba No. 90
Tel. A-7636

Son los mejores.

TRATAMIENTO MEDICO

del Cáncer, Lupus, Herpes, Eczemas y toda clase de Ulceras y Tumores

MONSERRATE No. 41 CONSULTAS DE 1 A 4

Especial para los pobres de 3 y media a 4

MARCAS Y PATENTES

Empedrado y Aguiar
Edificio "Larrea"
Teléfono A-2621 y M-9238

VIURRUN & OLIVA

TRADE MARK AND PATENT BUREAU LTD.

c 3345 alt 9

MUEBLES DE MIMBRE

ELEGANTES, COMODOS, BARATOS.

"LA CASA MIMBRE". GALIANO 47.-TEL. M-3393

DICEN DE PARIS

"Una sola joya, hermosa, por el hecho de que "un artista encontró placer en concebirla y crear-"la, vale más que una tonelada de chucherías baratas.

"Constituye un adorno verdadero, una exqui-"sita obra de arte".

NOSOTROS TENEMOS LA JOYA UNICA PARA USTED

CUERVO Y SOBRINOS

"Los Joyeros de Confianza"

SAN RAFAEL Y AGUILA — TELEFONO A-2666.

M.E.C.D. 2016

Burla Burlando

"LOS RUMBOS SOBERANOS"

(Por José María Uncal)

Tal es el título de la nueva colección de poemas que acaba de publicar nuestro gran poeta y querido compañero José María Uncal. Se entregó un ejemplar con una amable dedicatoria, y además me honró poniendo mi nombre en el frontis de una de sus más bellas poesías, "Humo de Alba".

Con todo esto, no es la gratitud plamente lo que me obliga a requerir la pluma para escribir estos renglones sobre el mencionado libro. Hace ya bastante tiempo que siento alguna comezón por decir algo sobre las nuevas "modalidades" poéticas, y aprovecho la oportunidad. Puede que hasta haya algo de profanación en lo de que un lio todo prosa como yo ponga sus manos pecadoras en las cosas de las musas.

Sin embargo, yo que no he aspirado nunca a singularizarme no quiero ser ahora el único "publicista" que por cortedad se abstenga de escribir sobre lo que no entiende. La modestia, ante todo.

Y abramos otra vez el libro de Uncal.

A pesar de mis años seguí sin fatiga alguna los "rumbos soberanos" que ha trazado el poeta, quiero decir, que me leí el libro de cabo a rabo. Uncal es el único poeta "modernista" que ha conseguido realizar en mí este milagro. Porque a mí me sucede con las nuevas invenciones poéticas lo que con la música exótica, que a pesar de hacer cuanto puedo para que me guste, no hay forma de que se me pegue al oido.

No acaban de convencerme tampoco las tan celebradas combinaciones "métricas" que ahora usan los vates como una novedad. En ellas se encuentran el clásico octosílabo, el eptasílabo, el endecasílabo, etc. etc., y lo único que hacen es barajarlos, dislocarlos y empalmarlos unos con otros. De lo que se puede decir lo mismo que de algunos platos de la cocina alemana en los que suelen poner ciruelas con rábanos, salchichas, ostiones, haciendo de cuatro cosas buenas un mal plato.

No me atrevo a declarar del todo malo ese codumio poético porque tal vez, como a los músicos viejos, no me queda más que la tonada. Además, cuando poetas de alto númen como Uncal cultivan ese género, por algo será, pero como yo no puedo dejar de exponer mi sentir, confieso ingenuamente que conservo en el magín muchos versos de Zorrilla, Nuñez de Arce, de Becquer, de Campoamor, de Gabriel y Galán, más de los poetas modernistas no he logrado todavía conservar ninguno.

También por algo será.

Pues apesar de todo, tengo a José María Uncal por un magnífico poeta. No me "suena" bien, pero me embelesa y deslumbra. Sobre todo cuando se sienta sobre un risco de la costa cantábrica y nos cuenta lo que oye y lo que ve. Entonces me parece Uncal una especie de Adan poeta, aunque algo mejor vestido. Si nuestro ilustre primer padre hubiera sido poeta e hiciese versos se expresaría como Uncal al cantar sus impresiones del mundo que ante sí se desplegaba.

Nuestro poeta lo ve todo, el mar, el cielo, la tierra, con ojos que se abren por primera vez ante las maravillas del universo. Por eso se le aparece todo vago, impreciso, fantástico y a veces monstruoso. Todo eso es simbolismo, se dice. Bueno, pero como uno no toma el libro para romperse los cascos descifrando símbolos, sinó para recrear el ánimo de ahí la dificultad de que los libros simbólicos se abran paso entre la inmensa mayoría de los lectores.

Por eso los poetas cultivadores del símbolo se quejan injustamente de 'no ser comprendidos". Naturalmente, si solo escriben para los dioses ¿por qué pretenden ser entendidos por los míseros mortales?...

Yo no sé si estos "arreparos" que le voy poniendo le parecerán "veyeces" al joven poeta; pero crea que todos son de buena fé y basados en la simpatía y buena voluntad. Tengo la desgracia, si es que lo es, de mirar con desconfianza toda "novedad", sobre todo en literatura. Y justifica mi excepticismo el hecho innegable de las cien mil modas literarias que han llegado y se han desvanecido desde los tiempos más remotos, sin dejar huella.

¿Que puede haber alguna exageración en esto? Bueno, por eso no vamos a reñir. Confieso que de esas modas algo quedó en calidad de obra maestra; pero da la "maldita' casualidad de que solo sobrevivieron las que se ajustaron a esas ominosas reglas o leyes del arte contra las que hoy existe en el mundo una general insubordinación.

¡Ya aparecieron las reglas! ¡Otra "veyez"!... ¿No hay que evolucionar para vivir? ¿No es la vida una perpetua evolución? ¿No hay que progresar?.... ¡Claro que sí! ¿Quién lo niega? Pero en todo puede haber sus más y sus menos. Por de pronto la naturaleza no cambia; lo que hace es reproducirse siempre sometida a los moldes y a las leyes eternas, dictadas estas y formados aquellos por el propio autor de todo lo creado.

En cuanto a los progresos literarios, ¿qué quiere que le diga el amigo Uncal? El camino del progreso literario no parece recto, sinó circular. Casualmente los más de los poetas de ahora se nos han vuelto helénicos del todo, y no hacen más que cantar a las ninfas, a los faunos y a los dioses mayores. Lo mismo que hace tres mil años....¿Y es eso progresar? Hombre, ¡si al menos lo hiciesen mejor que Píndaro!...

No se puede negar que hay "algo" que casi justifica las presentes nebulosidades, vaguedades y confusiones de las obras poéticas modernistas. Realmente es hoy caótica la situación de la humanidad, y al querer el poeta "pintar" el actual estado de las almas, tiene que resultar caótico también. Y en presencia de ese desquiciamiento de las cosas, el poeta, sobre todo, el poeta joven, se inquieta, se exalta, se ofusca y canta.

Pero yo creo que esas revoluciones no deben de tomarse tan a pechos. Sobre esto le voy a contar al joven Uncal una escena que presencié no hace mucho en el malecón de Liquerica de Gijón.

Un viejo pescador, —quizás uno de los cantados por nuestro poeta — contemplaba desde el muro los furores de una terrible borrasca. Tal era la alteración de los vientos y de las olas que parecía llegada "la fin del mundo". No obstante, el viejo "golfín" chupaba tranquilamente en su pipa. Unos rapaces se le acercaron para decirle:

—¿Non ves esto, Cachón? ¿Cómo tas tan sereno?

—Dexaivos de aspavientos, rapaces. Mañana amanecerá Dios, calmarase el viento y las olas, brillará el sol y todo volverá a tar como taba.

Quiere esto decir, querido Uncal, que toda la literatura basada en las transitorias revoluciones de los elementos se desvanecerá también con los últimos nublados.

Por fortuna para nuestro poeta José María Uncal no todos sus poemas se disolverán. Muchos encierran tal riqueza, tal pompa de imaginaciones y sentimientos que en ellos tendrán mucho que admirar y que sentir la generaciones futuras.

M. Alvarez MARON.

HIGIENE DEL TOCADOR
JABÓN DE GLICERINA
10 cts. EN BUENAS FARMACIAS Y SEDERIAS

ALMACENES
Los Precios Fijos

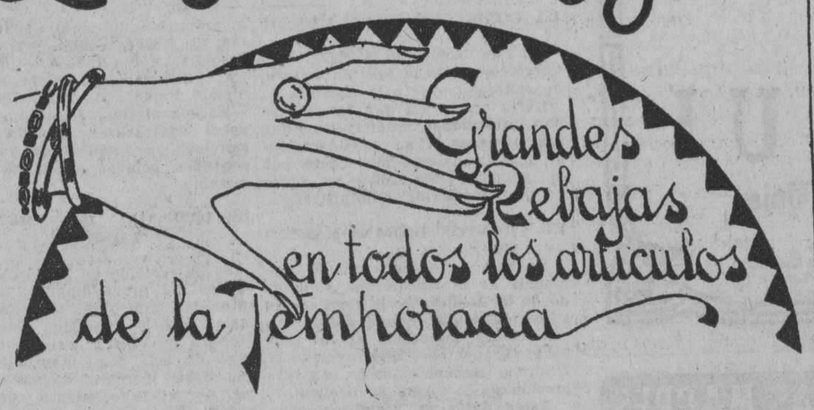

Vestidos de seda y de lana, para Señora o para niña.

Abrigos y Capas en diversidad de estilos y calidades.

Preciosas Salidas de Teatro en gran variedad de modelos.

Astrakanes, Terciopelos, Telas de lana y de algodón, Jersey de fibra, Fulgurante en todos colores.

Estos y muchos otros, son los artículos que han entrado en la gran rebaja que acabamos de hacer y que en muchos casos representa un 50 por ciento.

A. DE S. BOLIVAR y R. Mª DE LABRA
CAPLAS

DE HACIENDA

RECAUDACION DEL DIA 8

Estado del Tesoro	$26.271,365.41
Rentas..	1.462,437.86
Fondo Esp. de O. P. del 21 de julio de 8 enero de 1926..	6.045,226.81
Fondo Esp. de O. P. día 8..	61.459.61

SORPRESA DE UN DEPOSITO DE LICORES

El Encargado del Servicio de Fiscalización de Impuestos en la ciudad de Cárdenas, señor Rogelio Oyarzábal, con el auxilio de los Inspectores Díaz y Martínez, sorprendió un depósito de licores clandestino en la Primera Avenida entre Siete y Ocho. Esto lo comunica el Inspector Provincial señor Algarra y el Supervisor Capitán Raúl de los Santos, manifestando a la vez que actúan en el asunto.

DENEGADA LA JUBILACION

El Secretario de Hacienda doctor E. Hernández Cartaya ha denegado la jubilación del señor Guillermo Schweyer, ex Pagador de la Secretaría de Agricultura. Funda dicha resolución, en estar ocupando actualmente el señor Schweyer un cargo en la Comisión de Ferrocarriles y no poder por lo tanto disfrutar de dos sueldos pagados por el Estado.

PAGO PROCEDENTE

Se ha declarado procedente el pago de las dos mensualidades que determina el artículo 52 de la Ley del Servicio Civil en favor de la señora María Teresa Gamboa y Graner, por sí y en representación de sus menores hijos María Josefa, Clara Teresa de la Caridad y Alfonso, Nicolás Tito Cotera y Gamboa, por fallecimiento del señor Alfonso Cotera, Químico que fué del Laboratorio de la Jefatura Local de Sanidad de Cienfuegos.

PARTICIPACION SOCIAL

Se ha acordado que por el Estado se reciba en Administración, participación social que tenía un fiador en la Sociedad "Fraxedas, Gómez y Compañía" para hacerse pago de la fianza incautada a favor del Estado y prestada para garantizar la libertad provisional del procesado en la causa número 238 del Juzgado de Instrucción de Holguín.

LOS GRANDES HOTELES DE LA HABANA

Todos los huéspedes de estos hoteles TIENEN DERECHO a recibir en sus respectivas habitaciones UN NUMERO GRATIS del DIARIO DE LA MARINA

Si no lo recibieron en el cuarto, reclámenlo en la carpeta del hotel

SEVILLA BILTMORE
Cómodas y frescas habitaciones. Servicio completo. Gran salón para comidas y banquetes. Trocadero esquina a Prado.

RITZ
Situado en Neptuno esquina a Perseverancia. Elegancia, confort y esmero. Todas sus habitaciones con baños y teléfonos.

PERLA DE CUBA
Frente al hermoso parque de Colón, en la calle Amistad números 138 y 132. Todas sus habitaciones son amplias y confortables, siendo los clientes atendidos con toda solicitud.
Todas las habitaciones tienen baño y servicio privado, contando con un magnífico ascensor.

AMBOS MUNDOS
Enclavado en la calle de Obispo esquina a la de Mercaderes. El más moderno de la Habana. Todas las habitaciones con teléfono y baño y agua caliente a todas horas.

FLORIDA
De P. Morán y Co. El más selecto hotel y restaurant de Cuba. Amplitud, comodidad, exquisito trato y gran confort.

INGLATERRA
Gran hotel de muy cimentado nombre por sus muchos años de existencia. Situado en lo más céntrico y elegante de la Habana. Su confort y servicios son completos.

SAN CARLOS
El preferido por los viajeros por sus grandes relaciones bancarias y comerciales. Precios módicos. 200 habitaciones, baño y teléfono. Avenida de Bélgica número 7.

LAFAYETTE
Situado en lo más céntrico de la ciudad, calle O'Reilly esquina a Aguiar.
Todas sus habitaciones amuebladas con todo confort, tienen servicios sanitarios, baño, ducha y con agua caliente y fría y teléfonos. Restaurant de primera. Precios reducidos.

HOTEL HARDING
Crespo, 9. Teléfono M-6010.
Dos cuadras del Malecón y tres del Prado. Moderno, limpio y fresco. Elevador toda la noche, agua caliente y fría siempre, comidas riquísimas y muy módicas.

MAJESTIC
El hotel mejor situado de la Habana, lujosos departamentos con baño y teléfono. Gran salón para comidas y banquetes, con vista al Golfo de México. Belascoaín número 5. Teléfonos M-9345 y M-9846.

HOTEL MAISON ROYALE
Unico Hotel Francés, American Plan. Habitaciones frescas, precios módicos.
Calle 17 esquina a J., Vedado.

VENCEDOR

Así se llama el asmático que toma Sanahogo, la medicación del asma, le dió el arma triunfante que vence su mal. Unas cucharadas alivian si está declarado, evita el ataque si está amenazando. Sanahogo se llama la salvación del asmático. Sálvese usted.
alt 2 E

LA MEJOR TEJA AL MAS BAJO COSTO

TEJA Y CHAPA DE HIERRO GALVANIZADO
MARCA
"GLOBO"
FABRICANTES
NEWPORT ROLLING MILL COMPANY
NEWPORT KY.
REPRESENTANTE EN CUBA
JUSTO RODRIGUEZ
LONJA 534. TELEFONO A-0413 HABANA.

NERVIOS

Líbrese de ellos, atiéndalos, cuídelos. No los deje excitar, sobrepóngase a ellos, domínelos y será feliz. El enfermo de los nervios es un desgraciado, no puede ser dichoso. Todo le molesta, todo le disgusta. Combata la neurastenia y el mal de nervios con Elixir Antinervioso del Dr. Vernezobre.
Cómprelo en boticas.

Dr. J. Vernezobre
Fíjese que la etiqueta tenga esta firma. Ella garantiza legitimidad.

DEFUNCIONES

Relación de las defunciones que se han anotado hoy, día 9 de enero de 1926:

Joaquín Sáiz, de la raza blanca, de diez años de edad. Armonía, sin número. Bronco-pneumonía.

Hilda Corbo, de la raza blanca, de catorce meses de edad. Vega 37. Bronquitis aguda.

Juan Mederos, de la raza negra, de nueve años de edad. Línea 150. Tuberculosis pulmonar.

Julio C. Peñalver, de la raza blanca, de dos años de edad. Santa Ana 43. Toxinfección.

Antonio Allego, mestizo, de cincuenta y tres años de edad. Hospital Calixto García. Cirrosis del hígado.

Juan Valdés, mestizo, de sesenta y cinco años de edad. Soledad 26. Enfermedad orgánica del corazón.

Antonio Mir, de la raza blanca, de sesenta y tres años de edad. Cerro 472. Arterio esclerosis.

Matilde Martínez, de la raza blanca, de sesenta y cinco años de edad. Delicias letra C. Nefritis crónica.

Martos Pineda, mestizo, de sesenta años de edad. Atocha 2. Suicidio por colgamiento.

José Mestres, de la raza blanca, de treinta y cuatro años de edad. Industria 23. Apoplegía.

Candelaria Suárez, de la raza blanca, de cuarenta años de edad. Lealtad 123. Tabes dorsal.

Esteban Matas, de la raza blanca, de setenta y seis años de edad. Cerro 825. Cardio esclerosis.

Matías Colls, de la raza blanca, de cincuenta y siete años de edad. Doce 70. Angina de pecho.

Raquel Amelia Suárez, de la raza blanca, de tres días de nacido. Merced 2. Traumatismo del parto.

Carlos Manuel Quintana, de la raza blanca, de cincuenta y tres años de edad. Clínica Fortún. Colapso.

Feto, de la raza blanca, de nueve meses intrauterinos. Alejandro Ramírez 15. Prolapso y compresión cordón.

Justo García, de la raza blanca, de cuarenta y cuatro años de edad. Tamarindo 70. Cáncer del exófago.

Felicia Vilnes, de la raza blanca, de noventa y siete años de edad. Serrano 96. Arterio esclerosis.

Germán Gutiérrez, de la raza blanca, de sesenta y nueve años de edad. Corrales 1. Asistolia cardíaca.

ESMALTES Y TINTES DE ALTA CALIDAD
EL MEJOR RENOVADOR PARA SUS MUEBLES
PIDALO EN TODAS PARTES
FABRICADO POR
TRUE-TAGG PAINT COMPANY
MEMPHIS, TENN., U. S. A.
Alt. 7 En.

CONTRA LA CASPA
LEGITIMO
JABON-BREA-SARRA
BUENAS FARMACIAS Y SEDERIAS. 15 cts.

después de la medicina son verdaderos

"salvavidas"

endulzan el paladar

ANUNCIESE Y SUSCRIBASE AL DIARIO DE LA MARINA

AMENIDADES

TODA LA CORRESPONDENCIA PARA ESTA SECCION, QUE SE PUBLICA LOS DOMINGOS, DIRIJASE A F. V. MAESO, APARTADO 1192

QUINTO CONCURSO DE PALABRAS OMITIDAS

En cada uno de los cuatro anuncios que flanquean esta sección va omitida una palabra española, y en relación con el texto, hallándose los originales completos depositados en la notaría del doctor Felipe Rivero, Aguiar 73.

Toda persona puede recortar los anuncios que quiera, y llenar en cada uno el hueco correspondiente a la palabra omitida, escribir al pie su nombre, y mandarlos en carta sencilla, al Apartado 1192.

La recompensa, por cada palabra omitida que se acierte, es de diez pesos ($10), ascendiendo por tanto el total de premios a cuarenta pesos, ($40).

Si una palabra es acertada por varias personas, el premio se repartirá entre las diez que primero la hayan acertado.

Este quinto concurso, correspondiente al mes de Enero, quedará cerrado el jueves 28 a las 12 m., publicándose en la edición del domingo 31 los originales completos, el número de personas que han concursado los anuncios y el nombre de aquéllas que resulten premiadas.

SRTA. HORTENSIA ORTEGA.—No es posible mandar a usted el importe del premio que ganó en el concurso del mes próximo pasado, porque ni ha mandado un sobre con sus señas ni el menor dato sobre su dirección. Hágalo a la mayor brevedad.

—¿Cuál es el colmo de un hambriento?

—Comerse el Pan... de Matanzas

Lolina Sainz.

En la escuela.

La maestra.—Vamos a ver, niños: ¿Sabe alguno de ustedes lo que es gramática?

El que lo sepa que se ponga en pie.

—Yo lo sé—dice un chiquitín, levantándose de su asiento.

La maestra.—Dígalo.

El chiquitín coge un "Epítome" que hay encima de su pupitre, y dice muy risueño:

—"Esto"

Gerald E. Morais.

—¿No te parece que las mujeres charlatanas tienen más partido con los hombres que las otras?

—¿Cuáles son las otras?

Sol.

—En qué se diferencia un carpintero de un caballo?

—Se diferencia en que el caballo pega con la pata y el carpintero pega con la cola.

Sol.

—¡Pero qué es eso, Escolástica! ¿Colando el café en una media?

—No se preocupe, señora. Ya tuve buen cuidado de elegir, entre las mías, la más rota y sucia.

Blanca Nieve.

QUINTO CONCURSO POPULAR DE CHASCARRILLOS

Los domingos publicaremos en esta sección los chistes, colmos, etc., que se nos remitan al Apartado 1192, siempre que cada uno venga manuscrito y aislado en una de las caras de una sola cuartilla, con el nombre o seudónimo del remitente al pie, y esté expresado correctamente.

En la publicación seguiremos un orden rigurosamente cronológico, y demás está decir que de la originalidad de lo que publiquemos responden los remitentes, que no devolveremos los originales y que no sostenemos correspondencia acerca de ellos.

Premiaremos cada mes los tres mejores chascarrillos, entre los publicados, con dos hojas de lotería, como primer premio, y con dos lunetas y con una, para el teatro Principal de la Comedia, a los premiados en segundo y tercer lugar.

Este quinto concurso, correspondiente al mes de enero, quedará cerrado con aquellos chascarrillos que alcancen a ser publicados el domingo 24, publicándose en la edición del domingo 31, los tres que hayan sido premiados.

PROFESOR.—¿Cuántas figuras se pueden formar en un círculo?

ALUMNO.—El... arco.

PROFESOR.—¿Qué más?

ALUMNO.—El... la... la cuerda.

PROFESOR.—¿Qué más?

ALUMNO.—El violín.

Cucuito

—¿Por qué fué despedida de la última casa donde estuvo?

—Porque algunas veces me olvidaba de lavarle la cara al niño.

EL NIÑO (entusiasmado).—Tómala, mamá, tómala.

Cucuito.

—Erais muchos en la comida de despedida de soltero de Roberto?

—Verás: él, primero; Nicolás, segundo; yo, el tercero, Felipe, cuarto; Carlos, quinto; Fernando, sexto; Eduardo, séptimo; los tres hermanos de Pío, diez; los hijos de Alfonso, trece; y Luis, catorce.

—Vaya, eso parece una lección de historia.

Cucuito.

En el saloncillo de un teatro madrileño están charlando Serafín Alvarez Quintero, Emiliano Ramírez Angel y Angel Lázaro. Aparece Joaquín Alvarez Quintero y dice:

—Hombre, esto parece la corte celestial: dos angeles y un serafín

Sol.

MAESTRA.—¿Así es que vuelve usted a poner su niña en mi colegio?

MAMA.—Sí, señora directora, porque es usted muy amable y porque...

LA NIÑA (precipitadamente).—Y porque dice papá que más vale malo conocido que bueno por conocer.

Romana Ortiz.

STEINER
MOLINO DE CAFE ELECTRICO
Es el más .....
J. M. FERNANDEZ — RAMON VINJOY
Agente Exclusivo — Grte. Dpto. Maquinaria
Lamparilla 21. - Habana
(Nombre)

Sus dientes se conservarán sanos y ..... usando
KEMCOFOAM
EVITA LA PIORREA
Representantes: F. Araoz, Vega y Ca.
E. Casteleiro 402
(Nombre)

"THE UNIVERSITY SOCIETY, INC."
[NEW YORK]
PIANOS Y PIANOS AUTOMATICOS DE LA MAS ALTA CALIDAD
Los Mejores Precios del Mercado
Pídanos ..... y se felicitará
"THE UNIVERSITY SOCIETY, INC."
Gerente: Carlos Zimmermann
ZENEA (NEPTUNO) 182. - TELEFONO A-9317
(Nombre)

Use el NOLIA, Marca Registrada, como papel de escribir
Es el que ..... más a una persona
UNICOS DISTRIBUIDORES
BELMONTE Y CA.
Papelería, Fábrica de Libros para el Comercio, Encuadernación y Rayados
COMPOSTELA 113.-TEL. A-8151
(Nombre)

M.E.C.D. 2016

TRICOFERO DE BARRY

Tonico para el cabello
Evita la caspa

DE PERFUME EXQUISITO

LA SUPREMA FELICIDAD
ES TENER HIJOS SANOS, CRIADOS CON LA MAS RICA DE LAS LECHES: LA

LECHE
DOS MANOS

MAS SABROSA QUE LA LECHE FRESCA
UNICOS DISTRIBUIDORES
OFICIOS 20 Y 22 RAMON LARREA Y Cª TELS A-1454 A-1334

De Gran Importancia

Al comprar azúcar refinado, vea que la marca estampada en el saco, no ha sido cambiada o alterada. Garantizamos un peso de 300 libras, en cada saco que vendemos. Rechace todo saco cuyas marcas hayan sido cambiadas para indicar más peso.

Antes de salir de la refinería, comprobamos cuidadosamente, y marcamos correctamente, el peso de cada saco. Si el saco que le ofrecen, lleva la marca cambiada, no lo acepte y envíe su orden directamente a nosotros. Insista en lo mejor: CUBANSUGAR pesada con honradez y marcada con integridad

CUBAN SUGAR REFINING CO.
Oficios 35 (por San Pedro) Habana, Cuba
Teléfono: M-1342 Cable: Cubansugar

CASOS Y COSAS

EL AMOLADOR DE TIJERAS

A pesar de ser cosa demasiado molesta,
dando a diario una prueba de lo fuerte que estaba,
bajo un sol asfixiante por las calles andaba
con su tosco aparato de labores a cuesta.

Dicha carga sufría, no cabiendo en su testa
que empujando aquel **chisme**, fácilmente rodaba,
si la rueda volante que en el mismo llevaba,
de estratégico modo en el suelo era puesta.

Así, mientras el pobre tal idea no tuvo,
cargado por las calles muchos años anduvo
hasta que un parroquiano quiso hacerle el favor.

A empujar su tareco hoy está acostumbrado,
pero sigue creyendo que llevarlo cargado,
cual lo hacía en un tiempo, es diez veces mejor.

Sergio ACEBAL.

EL AMOR entra por los ojos antes que por el corazón"-dice el poeta. Y recomienda como talismanes de Cupido las exquisitas creaciones

Flores del Campo

Jabón-Colonia-Polvos
Extracto-Crema-Loción-Etc.

FLORALIA MADRID

LA CAUSA DE LA MUERTE DEL DOCTOR LUTGARDO DE LA TORRE

Procesados por homicidio, con exclusión de fianza el Presidente de los matarifes y el capataz de la matanza menor

Ayer tarde el Juez de Instrucción de la Sección Cuarta, licenciado Augusto Saladrigas, dictó auto de procesamiento, en la causa que, por la muerte, cerca del Matadero Industrial en Luyanó, del Inspector Municipal, delegado del Alcalde en dicho matadero, doctor Lutgardo de la Torre e Izquierdo, se instruye en el referido Juzgado.

En el auto, se declara procesados por homicidio, con exclusión de fianza a los detenidos en el Vivac, Jesús Lanza Noa, Presidente del Gremio de Matarifes, conocido por "Cheché", y Antonio Calzadilla del Pino, capataz de matanza menor, en el matadero referido.

Se les señala la cantidad de mil pesos a cada uno, fianza que deberán prestar para responder a las responsabilidades civiles del sumario.

Ayer mismo fueron notificados los dos procesados por el Secretario Judicial señor Toscano, e ingresaron en la Carcel.

HURTO DE PRENDAS Y DINERO

En la jefatura de la Policía Judicial denunció ayer, José Enrique Pedro, de la Habana, de 19 años y vecino de 2 y 11 en el Vedado, que la madrugada del día cinco del actual, le sustrajeron de su habitación varias prendas y 5 pesos, apreciando el valor de lo sustraído en 60 pesos.

Sospecha el perjudicado, que sea autor del hurto, un individuo que, estuvo varios días pintando en la casa y a raíz del hecho, no volvió por el taller en que trabajaba en Belascoaín. Entregó en la Judicial una carterita con el retrato de una niña que encontró cerca de la ventana por la cual entró el ladrón en la casa.

AMENAZAS DE MUERTE

Felipa Valdés Señan, española, de 18 años de edad, vecina de San Antonio 17 acusó al sargento de la Música del Estado Mayor del Ejército, Juan Rodríguez Santana, de haberle amenazado de muerte.

HURTO

Maurillo Acosta Piedra, contratista, vecino de Primelles y Díaz en el Cerro, denunció a la Policía, que, en el paradero del Vedado, notó la falta de 250 pesos que llevaba en el bolsillo del pantalón suponiendo se los trujeran viajando en el tranvía 410, de San Francisco-Muelle de Luz.

ROBO

En la casa marcada con el número 787, en el Cerro, penetraron ladrones, sustrayendo a los inquilinos de dicha casa: José Villar Villar Villar; Luciano Villar; y Víctor y Ramón Fernández, al primero 53 pesos; al segundo, 10 pesos y prendas, y a los otros, treinta y diez pesos, respectivamente.

ASIATICO ARROLLADO POR UN AUTOMOVIL

En el Cuarto Centro de Socorros fué asistido ayer tarde de la fractura de la rótula y pié derechos, el asiático Martín Faon, de 49 años, vecino de Estrella número 57, que en Guasabacoa, fué arrollado por el automóvil 9367 que conducía el chauffeur Antonio Peñalver, de Pinar del Río, vecino de Manrique 1, letra B. De las declaraciones del chauffeur, y del que como pasajero viajaba en el auto, nuestro compañero el señor Rafael de Armas, reporter de "El País", se deduce que el hecho fué casual. Quedó en libertad el chauffeur.

VERMIFUGO DE B.A. FAHNESTOCK
Dará en seguida alivio en todo caso que el mal sea causado por lombrices
ABSOLUTAMENTE INOFENSIVO para NIÑOS Y ADULTOS
Recomendado por los Médicos
De venta desde 1827
B.A. FAHNESTOCK CO.
Pittsburgh, Pa., E.U. de A.

La Neuralgia

En cualquier forma que se presente es un tormento del diablo. Hay pocos padecimientos que a tal grado quebranten el sistema nervioso. MENTHOLATUM presta alivio inmediato, reduce pronto el dolor y calma el intolerable sufrimiento.

UNA CREMA SANATIVA
Mentholatum
Indispensable en el hogar

Es el remedio por excelencia para quemaduras, afecciones cutáneas, jaquecas, ect. Antiséptico y desinfectante. El legítimo MENTHOLATUM se vende solamente en tubos, latas y tarros, nunca a granel. Exija los envases originales. Rechace las imitaciones.

Mentholatum

"¿Tiene Usted el Cabello tan Tupido y Sedoso como Antes?"

Si no, es seguro que sus amigos ya lo habrán notado, pues nada hay tan difícil de ocultar como el cabello ralo y disparejo.

¿Por qué no empezar hoy mismo a salvar y embellecer su cabellera?

Primero lávesela perfectamente y en seguida aplíquese

Newbro's Herpicide

Si se le cae el cabello en abundancia no se friccione con demasiado vigor hasta que el Herpicide haya fortalecido las raíces. Continúense las aplicaciones de Herpicide hasta que la caspa desaparezca y el cabello comience a recuperar su hermosura natural. Luego, para conservarlo suave, brillante, sedoso, hay que seguir usando Herpicide dos o tres veces por semana.

Ve venta en todas las Boticas, Droguerías, Perfumerías

Los Efectos Eléctricos
Hotpoint

Cada uno de los efectos eléctricos HOTPOINT se ha proyectado con conocimiento y estudio completo del servicio doméstico a que se destina; cada uno de ellos encierra la experiencia de largos años en la fabricación de aparatos de su clase, y lleva la conocida garantía HOTPOINT de su satisfacción y eficacia.

Ya sea que se compre una tostadera, una cafetera, una parrilla de mesa o cualquier otro de los efectos eléctricos HOTPOINT, el comprador quedará siempre ampliamente complacido de su comodidad y duración sorprendentes.

GENERAL ELECTRIC

¡MATANCEROS!

En vuestra capital se encuentra hoy y mañana, el portador del check VERMOUTH IMPERO, por valor de $25.00; recorrerá todos los cafés, barras y bodegas; el que primero le diga sin titubear, "deme el check VERMOUTHT IMPERO", se lo entregara.

RIVERA y Ca. SAN MIGUEL 20.

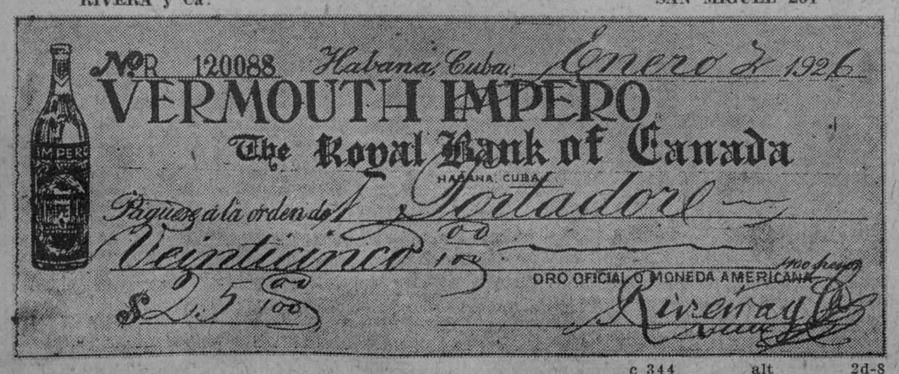

c 344 alt 2d-8

30%

DE REBAJA
Escoja entre esta espléndida colección
NO PIERDA TIEMPO
Comenzamos desde hoy a vender las Victrolas "VICTOR" de gabinete con un descuento considerable
NO TENEMOS MUCHAS.—VISITE NUESTRA EXPOSICION.

Compañia Cubana de Fonografos
DISTRIBUIDORES DE LA
VICTOR TALKING MACHINE CO.
O' Reilly 89.— Apastado 699.— Teléfono A-3128.—Habana.

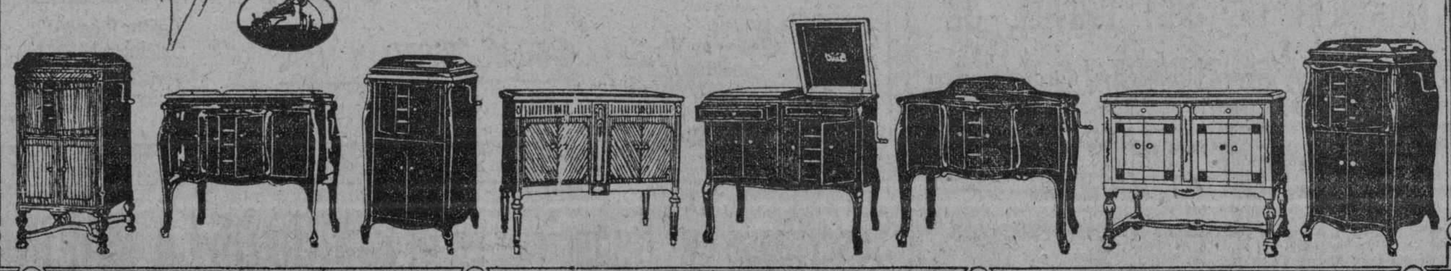

M.E.C.D. 2016

HABANERAS

EN ALTA MAR

A BORDO DE L LAFAYETTE

En plena travesía.

Una fiesta artística.

Fué organizada entre el pasaje del paquebot francés Lafalette en la noche del 31 de Diciembre

Con ello recibió un socorro, ascendente a una cantidad muy apreciable la humanitaria asociación francesa de los Huérfanos de Náufragos.

Se hizo música.

Y se recitaron poesías.

Uno de éstas fué improvisada a excitación de un grupo de damas por el señor Constante de Diego.

Véase aquí:

A las viajeras del Lafayette

Surcando las olas del mar proceloso
Sin miedo a enfrentarse con fiero huracán
Lafayette, valiente, sigue dulcemente
La ruta trazada por su capitán.

Corona a la nave el límpido cielo,
El Sol esplendente le da su fulgor,
Y en tanto la brisa con sus besos suaves
Difunde en el barco Amistad y Amor.

La mar orgullosa de carga tan bella
Cual madre amorosa de inmensa pasión,
Lo estrecha en su seno, lo abraza, lo besa,
Y vela su ruta con dulce canción.

Parece este barco, un barco encantado,
Nunca en otra nave se podrá juntar
Tanta mujer bella que con sus hechizos
Nos hacen esclavos de su voluntad.

Vosotras, hermosas, que sois en el mundo
Lo que más ansía nuestro corazón,
No dejéis que nunca se apague la llama
De nuestra más bella querida ilusión.

El mundo sería sin vos un desierto
Do no se vería siquiera una flor,
Cuán bella es la vida si a ella va unida
La Gloria, la Dicha, la Paz y el Amor.

Constante de DIEGO.

En la edición española de **L'Atlantique**, que se publica a bordo, aparecieron los bonitos, oportunos e inspirados versos del amigo muy querido Constante de Diego.

Un poeta.

De estro, de buen gusto.

(Continúa en la página siete)

ADORNOS

Acabamos de recibir muy bonitos adornos para vestidos. En muy diversos estilos. De seda y de piel bordada. También de metal. En diversos anchos y colores. Todos a nuestros precios reducidos.

GOLAS PLISADAS

También acabadas de recibir. En muchos anchos, colores y estilos. A precios insignificantes. Desde 45 CENTAVOS LA VARA.

MEDIAS DE SEDA A $1.25

De pie francés y de seda hasta arriba. En los colores INDIO, FLESCH, NUDE, PEACH, SAHARA, PIPING ROCK, BLANCO y NEGRO.

Una verdadera ganga que debe aprovechar.

"LA ELEGANTE"

DOS CASAS CON PRECIOS DE ALMACEN
MURALLA Y COMPOSTELA Y NEPTUNO 48
TELEFONOS A-3372 Y M-1799

Sandalio Junquera y Co.

JOYERIAS (CON TALLERES PROPIOS) PLATERIAS

¿POR QUE NO?

¿Quién le ha dicho a usted que en la Habana no puede conseguir la joya de sus ensueños o el objeto de arte, producto de su imaginación? Visite "El Gallo" y "La Estrella de Italia" y sus deseos serán satisfechos.

Tenemos lo que nadie tiene. Aparte de que en nuestros talleres hacemos divinidades en joyería fina y de capricho.

EL GALLO HABANA Y OBRAPIA — LA ESTRELLA DE ITALIA COMPOSTELA 46.

Su mejor Retrato se lo harán, con seguridad, en la

FOTOGRAFIA DE SAN RAFAEL 32

ANTIGUA DE COLOMINAS Y Co.

RETRATOS Y POSTALES A PRECIOS MUY REDUCIDOS

SE RETRATA LOS DOMINGOS Y DIAS FESTIVOS

ALMACENES

Fin de Siglo

VARIAS TIENDAS EN UNA

Ropa interior de Caballeros

La ropa interior es a la elegancia, lo que la conciencia a la conducta.

Un hombre que aspire a vestir bien no debe preocuparse solamente del corte de su traje. Tanto o más cuidado ha de poner en la cofección de sus camisas y de su ropa interior.

¡Cuántas veces echamos al sastre la culpa de las molestias que nos produce una camiseta! La comodidad es la base de la elegancia.

Los juegos de ropa interior que existen en nuestro Departamento de Artículos para Caballeros aunan a lo excelente de la calidad la perfección del corte.

Taller de Confección

Tenemos, como decimos, los juegos interiores que mejor se recomiendan por su marca.

Y, también, un cortador experto que sirve a maravilla los encargos a la medida.

Para lo cual cuenta con un surtido completo de telas especiales.

Juegos de Ropa interior

Calzoncillos y camisetas marca "Varsity".

$0.80 la pieza
$1.50 el juego

Camisetas y calzoncillos de Vichy muy fino, con rayas o pequeñas pintas.

$1.35 la pieza
$2.50 el juego

Calcetines

A $0.95.—El par de calcetines de seda. El blanco, negro y todos los colores de moda. La media docena $5.40.

A $1.40.—El par de calcetines de seda matizada en dos colores, negro y gris, con listas estrechas, rojas y anchas en crema y otras carmelita. Lo más moderno en en calcetines de fantasía. La media docena $8.00.

A $1.75.—El par de calcetines de seda, de magnífica calidad. En gris, beige, carmelita y blanco con rayas anchas en color contrastante. La media docena $11.10.

Pañuelos

A $2.00.—Caja con media docena de pañuelos blancos de hilo, con dobladillo estrecho.

A $2.50.—Caja con media docena de pañuelos blancos de hilo, con dobladillo ancho.

A $2.50.—Caja con media docena de pañuelos blancos de hilo inglés, con dobladillo ancho.

A $3.00.—Caja con media docena de pañuelos blancos de hilo y dobladillo estrecho.

Hay también cajas con media docena de pañuelos a los precios de $3.50, 4.00, 4.50, 5.00, 5.50 y 6.00.

Trajes para Niños

A $8.75.—Lindo trajecito en terciopelo negro, cuello y bocamangas de aplicación de guipour; los bolsillo formados por cinta en colores, la blusa forrada de seda; media manga. Tallas de 1 a 6 años.

A $9.00.—Trajecitos en terciopelo punzó, cuello sport adornado con trencilla combinada; en la media manga y bajos de la blusa igual adorno; forrados en seda. Tallas de 1 a 6 años.

A $9.25.—Trajecitos en terciopelo; cuello y bocamangas de aplicación de guipour, el zócalo de la blusa de la misma tela; ribeteado con trencilla de seda blanca; forrado de seda. Tallas de 1 a 6 años.

A $9.50.—Trajecitos en terciopelo negro; cuello vuelto de gran novedad, adornado con trencilla de seda blanca y negra. Este mismo adorno en la media manga y bolsillos; la blusa forrada de seda negra. Tallas de 1 a 6 años.

A $9.75.—Caprichosos trajecitos en terciopelo verde oscuro; cuello vuelto ribeteado con trencilla beige; la media manga y los bajos de la blusa adornados con trencilla de seda matizada; forrados de seda. Tallas de 1 a 6 años.

A $10.00.—Trajecitos en terciopelo carmelita; cuello vuelto; manga larga; ribeteados con trencilla de seda de igual color; forrados de seda. Tallas de 1 a 3 años.

Fiesta para la Fundación del "Casino de Artistas"

Hay gran entusiasmo para asistir a la fiesta que se organiza a beneficio de la fundación del "Casino de Artistas", y que habrá de celebrarse en el Teatro Payret el 21 del actual.

Muchachas del gran mundo social representarán esa noche, poniendo en escena una revista que lleva música del maestro Lecuona.

Preside la comisión organizadora la señora Amelia Solberg de Hackingson; es vice Presidenta la señora Lila Hidalgo de Connill, y Tesorera la señora María Montalvo de Sotonavarro.

La venta de las localidades está a cargo de la señora de Belaunde, en su casa, Campanario, número 63; teléfono A-3395. La de los palcos, de las señoras de Connill y de Llerandi.

Oportunamente daremos a conocer cuantos detalles se relacionen con esta simpática y artística fiesta.

En la esq. de San Rafael y Aguila, con pasaje interior a San José 16 y 18

GARCIA, SISTO Y CIA.

Centro Privado Teléfono M-5991 Telégrafo "Siglo", Habana

Suscríbase y Anúnciese en el DIARIO DE LA MARINA

GRAN PELUQUERIA "MARTINEZ"

Solamente para señoras y niños
XENEA NUMERO 81
Teléfono A-5039

La Crema de Pepinos "Misterio", de la que somos representantes exclusivos, es la última palabra de la ciencia química; no contiene grasas; es puro extracto de pepinos.

Con esta Crema de Pepinos "Misterio" se llega a conseguir el ideal de la mujer bella: conservar el cutis sin granos ni espinillas, tenerlo siempre suave y terso y sin manchas. Su precio es $2.00, y para el Interior, franco de porte, $2.40.

Contestamos rapidamente por Correo a toda consulta que se nos haga del Interior de la Isla.

CIRIA Y HIJOS
Xenea 81. Habana.

alt. 7-E

MUSICA S. IGLESIAS

EDITOR E IMPORTADOR DE MUSICA EN GENERAL INSTRUMENTOS PARA BANDA Y ORQUESTA

PRECIOS RAZONABLES

CASA FUNDADA EN 1904

AGENTE EXCLUSIVO DE LAS MEJORES MARCAS DE INSTRUMENTOS

Música impresa y obras de texto en los distintos Conservatorios.

Especializamos en cuerdas para todos los instrumentos.

Servimos con rapidez los pedidos del interior.

Obras de literatura musical.

COMPOSTELA, 48 HABANA M-1388

SUCURSAL: AMISTAD, 52. TELEF. M-4947

LOCION PROGRESIVA A. B. C.

Preparación especial para dar al cabello desde el color castaño claro al más oscuro que se desee, basta con friccionarse esta ideal loción todos los días como si se tratase de un agua de tocador.

De venta en Droguerías y Farmacias. Depósito, Farmacia del doctor J. E. Puig. Consulado y Colón. El frasco, $2.00.

C9736 Ind. 27 Oct.

CALVICIE

Esta palabra no existiría de haberse inventado antes, la fórmula científica con que se fabrica el jabón "Joro", el que hace reaccionar la raíz de su cabello, haciéndolo más coposo, brillante y hermoso. Evita la caspa, canas y enfermedades del cuero cabelludo. Si usted hubiera usado antes "Joro" no fuera ahora calvo.

Compre su jabón "Joro" (Rubio, Castaño o Negro), en cualquier farmacia o Sedería de la República, con preferencia en "El Encanto fin de Siglo", "Casa Grande", "Casa Wilson, "Taquechel", "Peluquería Martínez", "La Modernista" y otros establecimientos. Muestras mediante recibo de 10 centavos en Sellos de Correos para gastos de franqueo, directamente a F. Rodríguez Leal. Apartado 1307. Teléfono M-4711. Habana.

C 31 Alt. 2d-10

EN LAS CARRERAS

Máximo exponente de elegancias es nuestro hipódromo en día de carreras.

Lugar preferido para "lanzar" los últimos "gritos" de la veleidosa diosa de las mujeres: la Moda.

¿Está usted segura de que los vestidos que estas tardes utiliza en su asistencia a la pista, están de acuerdo con los más nuevos modelos?

Puede ser que sí, pero...pudiera ser, también que no.

En el último caso nosotros podríamos ayudarla eficazmente a poner al día su guardarropa.

Nuestra soberbia variadísima e inagotable colección de Vestidos-Modelos Franceses, responderá espléndidamente por nosotros a usted.

GRAN REBAJA

EN LOS VESTIDOS FRANCESES DE SEDA

Teniendo en cuenta que la estación se encuentra bastante avanzada, hemos decidido someter a rebajas radicales toda nuestra existencia de Vestidos de Seda.

Hallará usted preciosos modelos, desde ínfimos $10.

Estas grandes rebajas abarcan también los Vestidos para niñas y jovencitas igualmente que los Trajecitos.

DEPARTAMENTO DE CANASTILLA

Todos los bellos primores que este Departamento contiene, merecen que usted los examine. Usted tropezará con lo que desee, pues su variedad es prácticamente inagotable.

LUNES Y MARTES

RETAZOS Y CORTES, a precios increíbles, en el lugar acostumbrado.

ZENEA (NEPTUNO) — La Filosofía — Y SAN NICOLAS

CUIDA LA CIRCULACION DE TU ANUNCIO!

Cerciórate de que tu anuncio va a todas partes. Alcanzarás el mejor resultado anunciándote en el periódico de mayor circulación.

Comprueba que no hay casa de familia de mediana posición, ni establecimiento de algún crédito, ni rincon alguno en la ciudad o en el interior de la República en donde no se lea el periódico de mayor circulación de Cuba. Esto es bien fácil de comprobar.

DIARIO DE LA MARINA, leído por todos.

TELEFONOS DEL "DIARIO"

PARA QUEJAS Y SUBSCRIPCIONES LLAMESE A LOS NUMEROS

M-8404 y A-5334

Ultima Moda de París

Aretes con Piedras de Marquesitas

Los hay en 20 modelos desde $1.00 a $2.00
Precio proporcional al comercio
Almacén distribuidor

Teléfono M-9549 Apartado 1725

LA SORTIJA

PRADO 123 Entre Monte y Dragones

c 400 alt 7d-10

M.E.C.D. 2016

HABANERAS

(Viene de la página seis)

EN LA CARIDAD

LA BODA DE ANOCHE

Raquel Ramírez y César Lavista.

Unas tras otras.

Las bodas de la semana.

Tocó su turno en la noche anterior a la de Raquel Ramírez, señorita encantadora y el joven correcto y muy simpático César Lavista.

Hechas estaban las invitaciones para las nueve y media en la Iglesia de la Caridad.

Encantadora la novia.

Con una toilette preciosa.

El señor Ramón Ramírez y su distinguida esposa, la señora Belén Hano Vega de Ramírez, padres de la adorable fiancée, fueron los padrinos de la boda.

Testigos.

Por la novia.

El doctor Juan Francisco Morales, los señores Francisco Martínez y Francisco Orfila y el doctor Felipe Pazos.

El pundonoroso comandante Juan Delgado, Pagador de la Policía Nacional, firmó como testigo por parte del novio.

Actuaron también como testigos suyos el distinguido compañero del periodismo Felipe Santiago, director del **Heraldo Comercial**, y los señores Francisco González y Segundo Alvarez.

Mis votos aquí.

Por la felicidad de los novios.

SAN GONZALO

Una festividad hoy.

Es el día de los Gonzalos.

Sea el primer saludo con la primera felicitación para un amigo de mi mejor afecto y más alto aprecio.

Es el doctor Gonzalo Aróstegui, Cónsul del Brasil en la Habana, que desempeñó en el período presidencial del general Mario G. Menocal, la cartera de Instrucción Pública y Bellas Artes.

En el doctor Aróstegui se asocian a sus honrosos títulos profesionales los de una caballerosidad ejemplar, una modestia exquisita y una benevolencia inagotable.

Se celebrará su santo con una petite fete del grupo que él mismo denomina de los románticos.

Será por la noche.

En su casa del Vedado.

Está de días también su hijo, el joven y meritísimo doctor Gonzalo Aróstegui y Mendoza, cirujano del Hospital Municipal en quien concurren grandes y excepcionales cualidades.

Figura a la cabeza de esa juventud que es honra y prestigio de nuestra ciencia quirúrgica.

Entre los abogados, están de días Gonzalo Andux, Gonzalo González Labarga, Gonzalo Freyre y el siempre querido amigo Gonzalo Güell.

Otro abogado más.

El doctor Gonzalo Pumariega.

Lleguen hasta él, desde estas líneas los votos mejores por todo lo que sea para su bien, su satisfacción y su felicidad.

No olvidaré otro abogado, Gonzalo Alvarado, a quien las atenciones de la zafra retienen en sus colonias de la región oriental.

El Marqués de Villalta.

El joven Conde de Macuriges.

Dos médicos que gozan de merecida reputación, y es uno, el doctor Gonzalo Iturrioz, y el otro, el doctor Gonzalo Pedroso y Montalvo.

Gonzalo Tamargo, del alto comercio de esta plaza, Gonzalo Menéndez, Gonzalo Castroverde, Gonzalo O'Farrill, Gonzalo Bezanilla, Gonzalo Ledón, Gonzalo González López de la Torre, estrechamente ligado a la empresa del elegante teatro Trianón.

Gonzalo Arango Montejo, distinguido joven camagüeyano, que cursa en esta Universidad con notorio aprovechamiento los estudios de la Facultad de Derecho.

Gonzalo Roig, director de la Orquesta Sinfónica, que es un compositor de altos méritos.

Gonzalo Calvo administrador del gran central Occidente, en el término de Quivicán.

Y los distinguidos jóvenes Gonzalo Morales y Herrera, Gonzalo Chacón y Pintó, Gonzalo Herrera y Baldasano y Gonzalo Morales y Montalvo, hijo este último de los Marqueses de la Real Proclamación.

¡A ¡todos felicidades!

VIAJEROS

Entre los que llegan.

Y los que se van.

De los primeros, Emilio Bacardí y su bella cuanto elegante esposa, Esther H. de Bacardí.

Llegaron en el vapor **Pastores**, instalándose en el hotel **Lafayette**, para pasar aquí una temporada.

Volverán a París.

Donde tienen su residencia.

Armando R. Maribona, el joven artista, admirable y admirado, está de nuevo en la Habana.

Otro viajero.

Pedro Estévez y Lasa.

Distinguido joven, residente en París, que viene a disfrutar de la season habanera.

Los que se van.

Muy queridos viaeros.

El director del **DIARIO DE LA MARINA**, doctor José I. Rivero, y el coronel Domingo Battemberg, nuestro representante en París.

Salen mañana.

Rumbo a Nueva York.

(Continúa en la página diez)

Pulseras

Nuestro surtido de esta joya comprende una variedad sin limite, y en escala completa desde lo mas modesto hasta lo de gran valor. Pulsos lisos; de cabuchones; pulsos tango; legítimas fantasías de onix blanco y negro; y de platino y piedras preciosas, en formas anchas, tenemos creaciones divinas

La Casa de Quintana
LA CASA DE LOS REGALOS

CONSEJO UTIL

Bastante es el número de personas que por sus ocupaciones sedentarias, viven en un constante sufrimiento, y esto puede decirse que es casi porque lo quieren, pues dado el adelanto que ha alcanzado la terapéutica, hoy en día, no ocurrir a casa de un médico o dejar de tomar cualquiera de las medicinas que son recomendadas por su bondad, es querer dejarse apocar por las enfermedades.

Uno de los buenos medicamentos actuales, es la Salvitae. pues sus maravillosas propiedades han dado su éxito espléndido en todos los casos en que ha sido usada.

Es conveniente proveerse de un frasco en la seguridad de que será muy útil, pues dado su precio tan bajo cualquiera persona puede obtenerlo.

Alt.

El Encanto
Habana

La mujer cubana y los artistas

Una idea feliz que será pronto hermosa realidad

El simbolismo de este admirable dibujo de López Méndez—el exquisito y moderno artista de "El Encanto"—expresa con insuperable elocuencia el sentido y la significación de la gran fiesta teatral del próximo día 21. Es, además, este trabajo del gran dibujante el mejor homenaje a los delicados y generosos sentimientos de la mujer cubana.

YA lo habrán leído ustedes.

Se fundará en la Habana la Asociación de Artistas por iniciativa feliz de ese refinado y exquisito espíritu de mujer que es la señora Sarah Jústiz de Belaunde.

Iniciativa que ya han hecho suya, prohijándola con el mayor entusiasmo, elementos de gran relieve y de alta representación de la sociedad habanera.

❁

Para organizar una gran función teatral de la que se puedan obtener los cimientos económicos de la Asociación de Artistas se ha constituído una Directiva en la que está brillantemente representado nuestro "gran mundo".

❁

La fecha de esta gran función ya está fijada: el 21 de este mes, a las 4 de la tarde, en el teatro Payret.

❁

Ya se están haciendo los ensayos de "La Revista Femenina", fantasía lírica bailable en dos actos y diez cuadros, original de Ernesto Lecuona, el joven y ya ilustre compositor cubano, cuyos triunfos deben regocijarnos a todos.

❁

En la interpretación de "La Revista Femenina" tomarán parte elementos distinguidos de nuestra sociedad. Cada cuadro será una fastuosa exhibición de **toilettes** de gran lujo.

Con las dulces melodías de la música rimará la inefable belleza de nuestras mujeres y la elegancia exquisita de los trajes

El Concurso de "El Encanto"

El doctor Belaude—cuyo talento y cuyos fervores espirituales siempre están al servicio de las causas nobles y elevadas—ofreció a la Directiva de Damas patrocinadoras, en nombre nuestro, el concurso de **El Encanto** para el mayor éxito de la fiesta.

Nuestros talleres, que siempren triunfan en los mayores empeños, nuestros artistas, interpretes de la moderna orientación estética, nuestras vidrieras innumerables de San Rafael y de toda la cuadra de Galiano y, en fin, los recursos infinitos de **El Encanto** están en absoluto a disposición de las damas que tan generosamente han decidido convertir en noble y hermosa realidad la idea de que los artistas tengan aquí el merecido albergue.

Santa Hortensia, mañana

Elija en "El Encanto" sus regalos

MAÑANA es el santo de las Hortensias. (Siendo de flor el nombre, todas las cubanas pudieran celebrar mañana "su día").

Para elegir a entera satisfacción los regalos que han de hacerse mañana ofrece **El Encanto** su inigualable surtido de las cosas más apropiadas.

Tanto en el Departamento de Regalos—el pequeño museo de arte de **El Encanto**—como en los restantes cincuenta departamentos de la Casa, presentamos la mayor variedad de aquellos artículos en los que, como hemos dicho otras veces, se asocian armónicamente el sentido de lo práctico y utilitario y el concepto de lo espiritual y elegante.

Un regalo así se agradece doblemente. Y así son los que puede adquirir **en El Encanto** para las Hortensias de su familia y las de su amistad.

Oferta Especial de Camisas y Corbatas

$3.35

NUESTRA oferta especial de camisas y corbatas al precio único de $3.35 fué acogido con excepccional interés por nuestra clientela. Ayer, primer día de venta, ha sido ésta verdaderamente considerable. Y mañana sucederá lo mismo.

Esta oferta especial sólo durará unos días. Luego volverán a regir los precios anteriores de estas magníficas camisas y corbatas.

SOLIS, ENTRIALGO Y CIA.

Galiano (toda la cuadra.) San Rafael. San Miguel. Telf. Centro Privado A-7221.

CAPAS DE AGUA

Para población de mangas y con capuchas las tenemos desde $6.50, $7.50, $8.50 $10.00, $12, $15, $20, $25 hasta $70, de cortes elegantes y de diferentes tonos de colores. Para señoras tenemos una gran variedad en colores variados todos de moda, desde 8.50 en adelante.

Las de campo para montar a caballo, inglesas a $8.50 $10, $15, $20, $25, $30 hasta $70. Son negras y color kaki.

Peleteria Benejam

"BAZAR INGLES" S. RAFAEL E INDUSTRIA
HABANA-CUBA

EL METODO PARA HACER DESAPARECER UN MAL CUTIS

Es una locura intentar cubrir u ocultar una tez descolorida, cuando con tanta facilidad puede usted hacer desaparecer el mal color o el cutis mismo. El colorete y otras preparaciones aplicadas sobre una tez parda, lo único que logran es hacer resaltar el defecto. El mejor método consiste en aplicar cera mercolizada pura—lo mismo que si se tratara de cold cream—aplicándosela en la noche y levantándose en la mañana con agua caliente y jabón, y luego haciendo una ablución con agua fría. El efecto que se obtiene después de algunas aplicaciones es sencillamente maravilloso; la cera absorbe la cutícula desvitalizada—de una manera indolora y gradual, en pequeñas partículas imperceptibles—dejando al descubierto, debajo, la nueva piel hermosa, blanca y aterciopelada.

No hay necesidad de que ninguna mujer tenga un cutis manchado, con barrillos o pecas, pues esto se puede evitar, comprando en la droguería cierta cantidad de cera mercolizada y usándola según las instrucciones que se han indicado.—Woman's World.

Posturas de Frutales y Ornamentales

PINOS COMO LOS DE LA PLAYA DE MARIANAO—FICOS BEN JAMIN COMO LOS DEL PARQUE ALBEAR. PUEDEN VERSE EN LA

FINCA "MULGOBA"

SANTIAGO DE LAS VEGAS
Sucursal:
G. Carrillo (San Rafael) 8

Teléf. A-9671

DEDALCIO
c 10892 alt 9d-3

Regalos extraordinarios de juguetes

Pasaron los Reyes Magos en alegre cabalgata el día de Reyes, dejando lindos juguetes en todos los hogares, pero como eran tantos los niños no alcanzaron para todos.

Melchor, Gaspar y Baltasar deseando complacer a los niños buenos y que ninguno quede desconsolado, determinaron hacer un extraordinario reparto de juguetes y los depositaron en La Sección H, Belascoaín 32, gran casa importadora y exportadora de novedades en artículos de adorno para el hogar, perfumería y juguetería.

La Sección H, es la casa indicada por los Reyes, porque es la que más novedades recibe en juguetes alemanes sumamente originales de estilo modernista, los cuales despiertan la curiosidad infantil y les ocasionan prácticas enseñanzas.

R. Benítez (hijo) es el único importador de la acreditada perfumería Jazmín de Venecia.

Belascoaín 32.—Teléfono A-4682.
1520 1 d 10 en

Situación de los Vapores de Cabotaje

Vapor Antolín del Collado, en Vuelta Abajo. Se espera el día 10.

Baracoa, en Baracoa, viaje de ida.

Cayo Cristo, saldrá hoy para Nuevitas, Manatí, Puerto Padre y Chaparra.

Cayo Mambí, saldrá hoy para la costa sur.

Cienfuegos, en Guayabal, viaje de ida.

Caibarién, llegó hoy procedente de Matanzas. Descargando en el primer espigón de Paula.

Eusebio Coterillo, saldrá hoy para Baracoa, Guantánamo (Caimanera) y Santiago de Cuba.

Gibara, en reparación.

Guantánamo, saldrá hoy de Santiago de Cuba para Santo Domingo y Puerto Rico, se espera el día 25.

Habana, salió ayer a las 2 p. m. de Santiago de Cuba para la Habana. Llegará el lunes. Atracará al muelle de la Machina.

Joaquín Codoy, salió ayer de Santiago de Cuba para la costa sur.

Julián Alonso, descargando en el tercer espigón de Paula.

La Fe, saldrá hoy para Caibarién, Punta Alegre y Punta San Juan.

Las Villas, se espera esta tarde procedente de Cienfuegos.

Manzanillo, salió ayer de Santiago de Cuba para la costa norte.

Puerto Tarafa, sin operaciones.

Rápido, sin operaciones.

Santiago de Cuba, saldrá hoy para la costa norte.

Sumario del Lunes de La Casa Grande

Ofrecemos infinidad de artículos rebajados de precio, con motivo de nuestras ventas especiales de los lunes.

He aquí algunos de los artículos que figuran en la venta de mañana:

Jabón de Limón 548,
Esencias varias,
Ajustadores,
Fajas,
Pasadores de sombrero,
Estuches de manicure,
Estuches para tabacos,
Collares,
Aretes y pulsos,
Cintillos para melena,
Carteras,
Sortijas,
Moteras con muneca,
Cintas de fantasía,
Galones de seda y metal,
Adornos para sombreros,
Botones de galalith,
Hebillas,
Vestidos de lana,
Vestidos de seda,
Vestidos de noche,
Chaquetas de astrakán,
Calcetines de caballero,
Pajamas de vichí,
Camisas de día,
Camisas de noche,
Juegos de opal,
Juegos de jersey,
Bufandas de seda,
Manteletas venecianas,
Chales de seda, estampados,
Trajes de dril,
Trajes de terciopelo,
Sargas para vestidos,
Crepé de china,
Terciopelos y buratos,
Tafetanes y charmeusses,
Bolas de hilo perlé,
Cartones de seda floja,
Hilo de zurcir,
Madejas de seda "Texto".

ANGONE Y COMPAÑIA — LA CASA GRANDE — GALIANO Y SAN RAFAEL — HABANA

PARIS-VIENA
AVE. DE ITALIA, 102 - TEL. A-2859.

Las damas que frecuentan a PARIS-VIENA coinciden en la exclamación:

—¡Sólo en esta casa se encuentran verdaderas originalidades!

¿Ya vió usted nuestros 75 distintos modelos de vajillas de porcelana? ¡Hay donde poder elegir!

TODO ESTA MARCADO CON PRECIO FIJO.

Dr. Gonzalo E. Aróstegui
Cirujano del Hospital Municipal y de Emergencias
Especialista en Enfermedades de Señoras.
Operaciones bajo anestesia local y regional.
DE 2 A 4.
San Lázaro No. 254 Teléfonos A-4611 y F-1549

Siempre
son los regalos que gustan
más los que llevan el
sello de la

CASA VERSALLES
LA CASA DE LAS NOVEDADES
ZENEA (NEPTUNO) 24-TELEF. A-4498

2d-10 Anuncios Trujillo Marín.

M.E.C.D. 2016

Espectáculos

TEATROS

PRINCIPAL DE LA COMEDIA.—4: Una mujer sin importancia.—La mujer desnuda.

MARTI.—2 y 30: Los Gavilanes.—45: La Bayadera.

CAMPOAMOR.—3: Rirri; couplets María Tubau.—9: La Tela; canciones y couplets por María Tubau.

PAYRET.—3: Presentación de Maggie de Bries, Rafael del Real y Edmond de Bries.—8 y 45: El mismo programa.

ALHAMBRA.—2 1|2: Siempre triunfa el amor; El 75 por 100.—8: El Presidio Modelo.—9 1|4: Siempre triunfa el amor.—10 1|2: El 75 por 100.

CINEMATOGRAFOS

NACIONAL.—11, 1, 3 y 7: Mira eso; Un ladrán en el Paraíso.—5: Mira eso; Un ladrón en el Paraíso.—9 1|2: Mira eso; Un ladrón en el Paraíso.

FAUSTO.—1 1|2: Noticiario Fox 49; Sonrisa de luchador; Presenten armas; El duque de los rurales; Bodas aéreas; Plebeya y duquesa.—5 1|4 y 9 1|2: Ana la Barriotera; Noticiario Fox 49; Bodas aéreas.—8: Presenten armas.—8 1|2: Flor del Lodo.

RIALTO.—5 1|4 y 9 1|2: La Pervertida.—1: Cuba Perla Antillana; Un perfecto mentecato; El vaquero sevillano; El demonio de la velocidad; El Lechero.

NEPTUNO.—1 1|2: La divorciada parisién; La cátedra del deber; Un criminal peligroso; Se quieren maridos.—5 1|4 y 9 1|2: Flor del Lodo.—8 1|2: La divorciada parisién.

WILSON.—2: La conquista del Oeste; El chquillo travieso; Amor con sustos; El contrabandista. — 5 1|4 y 9 1|2: La bailarina oriental.—8: El chiquillo travieso.

TRIANON.—2 1|2: Marinero a la fuerza; Justamente a tiempo; episodios 1, 2 y 3 de La caja negra; Amanecer de venganza.—5 1|4 y 9 1|2: El perrito travieso; La bailarna orientab.

OLIMPIC.—1: cinta cómica; primer episodio de El Halcón de los Mares; Lobo de Monte.—3: episodios 7 y 8 de La Reina de los Bosques; Alcalde que se faja.—7 1|2: episodios 7 y 8 de La Reina de los Bosques.—8 1|2: Alcalde que se faja.—5 1|4 y 9 1|2: Los triunfadores.

INGLATERRA—1 1|2: El Ciclón del Circo; El Círculo del Terror; Cuidado con el tráfico; El casamiento.—5 1|4 y 9 y 45: El Amante Perfecto.—8 1|2: El Círculo del Terror.

LARA.—2 1|2: La plegaria de una virgen; El Niño Huracán; Tres mujeres.—9: El mismo programa de la matinée.

LIRA.—1 1|2: La gran pecadora; La ley no escrita; Juventud que triunfa.—8 1|2: El mismo programa de la matinée.

VERDUN.—1 1|2: una comedia; una revista; Todo es la suerte; Lirios de la Calle; Satanás entre mujeres.—5 1|4: Lirios de la Calle.—8; Lirios de la Calle.—9: Satanás entre mujeres.—10: La bailarina oriental.

GRIS.—2 1|2: Noticiario Fox 48; A divertirse; Aparentando grandeza; El impostor; La caza mayor; Su presa.—8 1|4: Su presa.—5 1|4 y 9 1|2: Noticario Fox 48; Adulación (estreno).

FLORENCIA.—1: cintas dramáticas y cómicas.—8 1|2: El canto del amor; Rodolfo Valentino y sus 88 bellezas; Secretos de media noche; cintas cómicas.

MENDEZ.—2: Por el honor de un colegial; Una función de beneficio; Cruce temerario; Un cuento de pescadores; Dónde estuve yo. — 5 1|2 y 9 1|2: una comedia; La divorcada parisién.—8 1|4: una cnta cómica; Dónde estuve yo.

FAUSTO

SORPRENDENTE PROGRAMA EN FAUSTO

Interesantísima resultará la matinee del Fausto, de hoy, por el largo, selecto y variado programa que su empresa ha combinado, por tal motivo toda la muchachería habanera irá a Fausto. Empezando éste la función a la una y treinta, con la revista Noticiario Fox No. 49, la gran producción del Oeste en cinco rollos por el intrépido cow-boy Bill Cody, Sonrisa de Luchador, la graciosa comedia Presenten Armas, la magnífica y última cinta estrenada de Eugene O' Brien, El Duque de los Rurales la divertida cómica Bodas Aéreas y por último el gracioso acto que hace reir hasta los gatos Matt Moore, en Plebeya y Duquesa. Entrega de papeletas para la niña del sorteo del próximo domingo.

En los turnos aristocráticos de cinco y cuarto y nueve y cuarenta y cinco, seguirá presentando a Mary Pickford, en su última cinta Ana la Barriotera. Para estas mismas tandas la revista Noticiario Fox No. 49 y la graciosa comedia Bodas Aéreas.

Para la tanda de las ocho, la comedia Presenten Armas y en la de las ocho y treinta Flor del Lodo grandiosa producción Paramount por Pola Negri, Ben Lyon, Raymond Griffin y Noah Beery.

Mañana La Leopardo por Alice Brady. El jueves Lon Chaney en su mejor caracterización, con Thomas Meigham y Betty Compson, en la producción Paramount El Taumaturgo.

M. 1-d. 10.

CINE LIRA

Hoy grandiosa matinee a las 2 y media con los siguientes estrenos: colosal producción La Gran Pecadora, por Marie Prevost.

Joya Santos y Artigas La Ley no Escrita, por Helena Hammerstein.

Juventud que Triunfa. Serie Suntuosa, First National.

Precios 40 centavos.

Por la noche el mismo programa de la matinee.

Precios 50 centavos.

Mañana El Jorobado o Enrique de Lagardere.

Martes 12 La Bailarina Oriental. Miércoles 13 El Mundo Perdido.

M. 1-d. 10

El Secretario de Sanidad toma $40.000 de distintos capítulos para atenciones urgentes

$24.040.51 de la Dirección de Beneficencia y $15.959.49 de la Dirección de Sanidad

Se crean cuatro plazas de Inspectores para abasto de leche y se le facilitarán al capitán Fernández de Lara, $200.00 mensuales para gastos de material

Dentro de los dos meses se comenzarán a hacer urgentes reformas en distintos hospitales de la isla

El Presidente de la República, a propuesta del Secretario de Sanidad y Beneficencia, firmó ayer dos decretos, uno disponiendo el ingreso en el capítulo de "Imprevistos" de la secretaría, la suma de cuarenta mil pesos, tomada de distintos sobrantes de capítulos del presupuesto, esto es $24.040.51 pertenecientes a la Dirección de Beneficencia y $15.959.49 pertenecientes a la Dirección de Sanidad, y el otro decreto, distribuyendo dicha cantidad en atenciones urgentes, indispensables de la propia dependencia del Estado.

Como recordarán los lectores hace dos o tres días anticipamos la noticia de que el Jefe del Estado haría por medio de un decreto, una transferencia de crédito de unos quince mil pesos para distintas atenciones. Cuando estaba ya redactado el decreto, se comprendió que con dicha suma quedaban sin atender otros servicios, resolviéndose por tanto tomar de otros capítulos la cantidad necesaria hasta hacer el total de los gastos para dichas atenciones, que suman cuarenta mil pesos.

Se le conceden $2,500.00 al Asilo "Rafael de Cárdenas", para su sostenimiento, hasta tanto el Congreso resuelva con respecto al proyecto de Ley existente en las Cámaras por el que se le conceden 18 mil pesos para el mismo fin.

Se crean en la plantilla de personal cuatro plazas de inspectores y dos de escribientes para el Servicio de Vigilancia de Abasto de Leche, así como se le concede, además, la suma de $200.00 mensuales para gastos de material necesario para el negociado.

Se concede una cantidad para el sostenimiento mensual de ochenta narcómanos en el Lazareto del Mariel, calculando que siempre sea esa la cantidad de individuos allí recluídos.

Se concede haberes mensuales a un radiólogo para el Hospital Nuestra Señora de las Mercedes, y el sostenimiento de la sala de niños del propio hospital.

Para su sostenimiento, por tres meses desde la publicación en la Gaceta Oficial del presente decreto, se le concede una cantidad al Instituto de Homicultura de Oriente, hasta tanto resuelva en definitiva el Congreso.

El sostenimiento, hasta el mes de mayo próximo, del personal y gastos necesarios del Hospital de Maternidad e Infancia de Isla de Pinos.

El pago de haberes y sostenimiento de las alumnas del segundo curso de la Escuela de Enfermeras del Hospital de Dementes de Cuba (Mazorra).

Solución del conflicto del agua en los hospitales Calixto García y Las Animas. Estos hospitales por carencia de bombas suficientes y de personal, se pasan a veces, días y días, sin agua potable suficiente para los servicios indispensables.

El Secretario de Sanidad estima que atendidos todos esos servicios enumerados hasta el próximo mes de mayo, no será necesario el distraer más sumas de dinero para tales fines, y que además, los mismo sestarán atendidos debidamente.

HOSPITALES EN MAL ESTADO

Hablando ayer, uno de nuestros reporters con el Secretario de Sanidad éste le manifestó que próximamente, quizás dentro de dos meses a más tardar, comenzarían las reformas en muchos de los hospitales de la República, algunos de los cuales, por su estado ruinoso, amenazan derrumbarse, pudiendo causar desgracias personales.

Nos manifestó que el Hospital Civil de Holguín en el mismo. Otro tanto le viene sucediendo a los hospitales de Sagua y Güines.

El Secretario de Sanidad cree que con las economías que ha hecho en varios capítulos de los presupuestos de la Secretaría, no se verá precisado a solicitar del Presidente de la República cantidad de dinero alguno para tales fines.

LAS FUNCIONES DE HOY EN MARTI. ULTIMA REPRESENTACION DE "LA BAYADERA", "LOS GAVILANES" Y "MARIA SOL"

Hoy domingo habrá en el Teatro Martí dos grandes funciones: la matinee en que se representará la inspirada zarzuela del maestro Guerrero, Los Gavilanes, que será cantada por Pilar Aznar, la bella tiple aragonesa por la graciosísima Enriqueta Serrano y por el divo astur Augusto Ordóñez.

Por la noche la última representación de la Bayadera en la actual temporada de invierno. Augusto Ordóñez hace de esta opereta de Kalman una creación artística. Mañana, lunes gran función extraordinaria aprecios populares, poniéndose en escena María Sol, obra que también se pone por última vez.

Para el martes se anuncia el beneficio del notable maestro Francisco Palos, se cantarán las Golondrinas donde Ordóñez, Pilar Aznar y Enriqueta Serrano, obtienen un triunfo espléndido; habrá un gran acto de concierto en el cual figura la famosa jota de La Dolores, con el concurso del tenor Alfredo Díaz, la rondalia Usandizaga, el cuerpo de baile y el coro. Se interpretará la Canción del Soldado del maestro Serrano, actuando toda la compañía, además habrá otros atractivos poderosos en la función de honor del maestro Palos.

El jueves se estrenará Maritza, la bella opereta de Kalman, el autor de La Bayadera, que será presentada con ese lujo deslumbrador a que nos tienen acostumbrados la empresa de Julián Santacruz.

GRAN FESTIVAL EN HONOR DE LOS TOURISTAS AMERICANOS

Mañana lunes a las cinco de la tarde, habrá una tanda especial, dedicada a los touristas. Se cantarán canciones especiales, cubanas, españolas y norteamericanas, números de ópera, habrá además bailes clásicos y típicos. Figuran en el programa, Fox, danzas, serenatas, canciones, couplets, efectos de conjunto, de mucha alegría será la función de los touristas.

434. 1-d. 10.

MAÑANA SE INAUGURA LA TEMPORADA DE "CAMPO AMOR"

Con la grandiosa producción Sigfrido de la aristocrática marca Ufa, de Berlín, será inaugurada solemnemente la nueva temporada cinematográfica en este elegantísimo Coliseo de la calle de Industria y San José.

Decimos solemnemente porque sabemos por fuente fidedigna, que nuestra aristocracia en brillante representación asistirá a deleitarse con las bellísimas escenas de esa enorme Film de la que tan grandes elogios ha dedicado toda la prensa de Alemania, Italia, Inglaterra, Estados Unidos y Buenos Aires.

Un periódico americano y de los más importantes dijo de Sigfrido que su triunfo era un homenaje al talento del director el cultísimo Mr. Lang, de los intérpretes y también a la imparcialidad y buen gusto del público newyorquino, tan inteligente en asuntos cinematográficos. Hasta aquí la frase del comentarista.

Nosotros agregamos a estas frases "que nunca nuestros ojos vieron en ninguno de los teatros donde se rinde culto al Arte Silente, película más grandiosa ni más perfecta. Es imposible compararla con otras muchas de gran éxito vistas ya en esta capital.

426. 1-d. 10.

SANTOS Y ARTIGAS

PRESENTAN MAÑANA LUNES EN "CAMPOAMOR"

SIGFRIDO

SIGFRIDO ATRAVIESA EL BOSQUE ENCANTADO

La obra cinematográfica cuya mejor recomendación está en el hecho de haber sido proclamada en los Estados Unidos, venciendo toda prevención, como la película más completa y artística que se ha presentado en 1925 y como precursora de una nueva era en el teatro del gesto.

En grandiosos cuadros heroicos, cuya descripción no cabe en pequeños espacios de un periódico, en escenas en las que se han puesto a contribución el talento y el genio de los hombres, en el interés siempre palpitante del argumento, estriba el grandioso éxito de esta película, con que reanuda mañana LUNES su temporada cinematográfica el

TEATRO "CAMPOAMOR"

TEATRO VERDUN

Grandiosa matinee a la una y media. Revista y comedia Todo es la suert epor Johnie Hines, Lirios de la Calle por Tom Moore y Satanás entre Mujeres por Lowell Sherman en la tanda elegante de cinco y cuarto Satanás entre Mujeres por la noche a las ocho Lirios de la Calle. A las nueve en punto Satanás entre Mujeres, y a las diez en punto estreno de la suntuosa producción titulada La Bailarina Oriental por Priscilla Dean.

Mañana matinee a las dos El Ciclón del Circo por Art Acord y Don Pancho en la Frontera, por Madge Bellamy y en la tanda elegante de cinco y cuarto estreno Vacaciones con Sueldo por Bebe Daniels. Por la noche el mismo programa de la matinee.

Miércoles 13 y jueves 14 grandioso estreno de la super joya Universal titulada El Fantasma de la Opera por Lon Chaney, Mary Prilbin y Norman Kerry.

M. 1-d. 10.

RIALTO

LA PERVERTIDA

Esta linda foto-opereta que ha tenido una magnífica acogida por parte del público titulada: "La Pervertida" exclusiva de Carrera y Medina y teniendo una magnífica interpretación por parte de Theda Bara se exhibirá nuevamente hoy en las tandas de 5 y cuarto y 9 y media a toda orquesta.

A a una comenzará una matinee como hay pocas, pues se exhibirán películas para que chicos y grandes salgan complacidos, siendo éstas, Cuba Perla Antillana, La comedia "Un Perfecto Mentecato", "El Vaquero Sevillano" por Tom Mix y la película de gran risa y de moda por Johnny Hines titulada. "El Lechero".

En la tanda de las 7 "El Vaquero Sevillano" y a las 8 "El Lechero" por Johnny Hines.

Mañana:—El Fantasma de la Opera por Lon Chaney y Mary Philbin, una joya de verdadero arte y gran valor.

M.—1d-10

CINE GRIS

Gran matinee, a las 2 y media Noticiario Fox No. 48, A divertirse, por Collen Moore, Aparentando grnadeza, por Edna Mirian, El impostor, por Tom Satchi, La caza mayor, por Earle Fox, y Su Presa, por William Fairbanks. Esta última se exhibirá también en la tanda de 8 y cuarto. A las 5 y cuarto y 9 y cuarto Noticiario Fox No. 48 y estreno de la bella producción que lleva por título Adulación en cuyo reparto figuran artistas de grandes méritos, tales como Margarita de la Motte, John Bowers, Alan Hale, Grace Darmond y Lewis Morrison.

Mañana La Pervertida, por Theda Bara, Wyndham Tanding y Eilen Percy.

Martes 12 Miserias de la Humanidad por Kenneth Harlan, Mary Turman, Alan Hale y Florence Billings.

Miércoles 13 La Bailarina Oriental, por Priscilla Dean.

Jueves 14, viernes 15 y sábado 16, la estupenda producción titulada El Fantasma de la Opera, por Lon Chaney, Mary Philbin, Norman Kerry y tres mil artistas más.

TEATRO MENDEZ

(El cine elegante de la Víbora)

MATINEE INFANTIL DE 2 a 5 P. M.

1o.—Sinfonía.

2o.—La comedia en 2 partes Por el Honor de un Colegial.

3o.—La comedia por los Niños peligrosos Una Función de Beneficio.

4o.—El notable actor Harry Carey en la emocionante cinta Cruce Temerario.

Intermedio

5o.—Una comedia en 2 partes por Junie O'Brien Un Cuento de Pescadores.

6o.—La joya en 8 actos por Reginal Denny titulada Donde estuve yo.

TANDAS ELEGANTES DE 5½ Y 9½ P. M.

1o.—Sinfonía por la orquesta.

2o.—Una comedia en 2 partes.

3o.—La grandiosa joya en 9 actos interpretada por Irene Rich, Paulina Garon, Luisa Facenda y Clisbe Brock titulada La Divorciad Parisién.

POR LA NOCHE A LAS 8¼ p. m.

1o.—Sinfonía por la orquesta.

2o.—Una cinta cómica.

3o.—Reginald Denny en la joya

M.—1d-10

EMBARCO EN NEW YORK LA BROADWAY SCANDALS

Ayer recibió cablegráficamente Juan Palmer, el activo empresario que dirige el gran Circuito Teatral Esperanza Iris, la noticia del embarque de la gran Compañía de revistas americana Broadway Scandals.

Son setenta y dos artistas y los directores correspondientes, los que constituyen este extraordinario conjunto y los que embarcaron ayer mismo en Nueva York en el vapor Puerto Rico, rumbo a la Habana.

Broadway Scandals es la sensación escénica de la actual estación invernal habanera. Un espectáculo genuínamente newyorquino, presentado con el soberbio lujo que se exhibe en los escenarios de la Ciudad Imperial; con los mil efectos, las múltiples combinaciones de luz, y el magnífico desfilar de "girls" y "vedettes" que constituyen el encanto de este género todo frivolidad y alegría.

Cuatro grandes revistas nos va a presentar Broadway Scandals, cuatro vistas que triunfan actualmente en New York, y que serán puestas en escena tal y como lo han sido allí. Estas revistas son: Scandals—la obra del debut—Vanities of New York (Los Escándalos de New York) Follies 1.926 (Locuras de 1926) y Models and Artists (Artistas y Modelos).

Esta es la primera vez que viene a la Habana una compañía americana de la importancia de esta que nos ocupa. Y será la primera vez por lo tanto que se imponga y triunfe una Compañía americana en la Habana, ya que las que desfilaron antes de ahora por nuestros teatros, no han pasado de una dorada mediocridad o simplemente del calificativo de discretas. Pero en realidad es ahora cuando vamos a gozar del esplendor de un espectáculo de New York, tal cual es.

Y como Esperanza Iris y Juan Palmer no hacen nunca las cosas a medias, para hacer resaltar de una manera ecepcional la luminosidad del espectáculo, su fastuosidad, su belleza han decidido transformar el teatro Payret. El viejo coliseo rojo quedará convertido en un magnífico jardín de flores y luces.

Para esto Palmer cuenta con la colaboración valiosísimas de dos grandes artistas; los Hermanos Tarazona, escenógrafos que han sabido triunfar en los teatros Hipódromo, Winter Garden y Metropolitan.

Esperanza ha dirigido la confección de las flores que trajo Palmer de México para el adorno del teatro.

Juan Palmer al manifestarnos su confianza en el triunfo de la Broadway Scandals, nos ha hecho constar que este espectáculo jubiloso y bello, es para el público de familias y que los contados desnudos que figuran en las revistas son los mismos que en la actualidad se admiran en las Follies y el Winter newyorquino.

El debut de la Broadway Scandals está anunciado para el próximo viernes 15.

M. 1-d. 10.

HOY "FAUSTO" HOY

A LA UNA Y MEDIA — LA MEJOR MATINEE INFANTIL — A LA UNA Y MEDIA

La interesante revista titulada

Noticiario Fox Número 49

El melodrama por BILLY CODY

Sonrisa de Luchador

La magnífica cinta en 6 actos de EUGENE O'BRIEN

El Duque de los Rurales

y la graciosa comedia en 2 actos

Presenten Armas

Completándose este magnífico programa con la graciosa película del gran

MATT MOORE

titulada:

PLEBEYA Y DUQUESA

y la jocosa comedia "Imperial titulada

BODAS AEREAS

PIDA SU TICKET PARA LOS GRANDES REGALOS DE JUGUETES QUE HACEMOS A LOS NIÑOS

5½ ULTIMAS EXHIBICIONES DE LA PELICULA: 9¾

ANA LA BARRIOTERA

(LITTLE ANNIE ROONEY) English titles.

Por la linda "novia del mundo"

MARY PICKFORD

Producción Especial de los Artistas Unidos.

c 412 1d10

ANUNCIESE Y SUSCRIBASE EN EL "DIARIO DE LA MARINA"

NACIONAL

EN TODAS LAS TANDAS • LUNES 11 MARTES 12 • EN TODAS LAS TANDAS

CARRERA Y MEDINA presentan

La maravillosa producción, trasunto fiel de la novela del genial VICENTE BLASCO IBAÑEZ

Los Enemigos DE LA Mujer

AMERICA ADVERTISING A-9638

El retrato mas poderoso que se ha hecho de la vida social europea, en que el lujo es la norma y la diversión loca un principio

LOS ESCENARIOS DE ESTA GRANDIOSA PRODUCCION SON LOS MISMOS EN QUE LA MARAVILLOSA Y ORIGINAL NOVELA DEL INSIGNE AUTOR DE "LOS CUATRO JINETES" SE DESARROLLAN

"LOS ENEMIGOS DE LA MUJER" es la historia de la locura, placer y amor romantico del Principe Fedor Lubinoff y de la Duquesa Alicia de Dellile la belleza mas deslumbradora del viejo continente

El potente genio de Blasco Ibañez se pone de relieve en esta pelicula grandiosa donde un detalle vale una millonada

INTERPRETACION INSUPERABLE DE

Lionel Barrimore y *Alma Rubens*

I.E.C.D. 2016

RIALTO

5¼ Miercoles 13 - Jueves 14 Viernes 15 - Sabado 16 - Domingo 17 9½
GRAN ESTRENO EN CUBA

LA TIA DE CARLOS

CHARLEY'S AUNT

Hace reir hasta el gran

Que interpreta

SYD CHAPLIN

El mas gracioso cómico de la pantalla
La regocijada foto-comedia titulada

LA TIA DE CARLOS

CHARLEY'S AUNT

Está tomada de la obra del mismo nombre
Es mas graciosa que la comedia

Las escenas están llenas de gracia natural constituyendo la mas estupenda comedia del cinema

AMERICA ADVERTISING A-9638

Repertorio HAVANA FILM Co Neptuno 56

TRIANON

Priscilla Dean es la intérprete de la cinta que se exhibe hoy domingo en las tandas elegantes.

La bellísima artista Priscilla Dean interpretando La Bailarina Oriental se presenta en las tandas de 5 y cuarto y 9 y media. La Bailarina Oriental es una película amodernísima, acabada de tomar y recientemente estrenada en los Estados Unidos ha sido traída a Cuba y en su estreno ha gustado extraordinariamente. La Bailarina Oriental además de su magnífico argumento es una película bella, porque se presta para escenarios muy hermosos y preciosos los que realza la notable artista Priscilla Dean con su belleza y hermosura.

La exhibición de La Bailarina Oriental hoy domingo es sin duda alguna un gran esfuerzo de la empresa de Trianón por complacer y dar a los que le favorecen los domingos, un programa extraordinario. En las mismas tandas elegantes se presenta una magnífica cómica de Mack Sennet titulada El Perrito Travieso.

En la matinee de 2 y 30 a las 5 Wanda Wiley en la cómica Justamente a Tiempo, Budy Mesinger en Marinero a la Fuerza, los episodios 1, 2 y 3 de la serie La Caja Negra por Herbert Rawlinson que se titulan Los Brillantes Robados, Manos Misteriosas y Telegrafía Inalámbrica. Yakima Cannut en la nueva cinta Amanecer de Venganza.

Mañana lunes La Pervertida por Theda Bara y Eileen Percy. El martes día de moda la divertida cinta La Carrera de la Muerte por Clara Horton y Frank Merrill. El miércoles Un Beso a Tiempo por Wanda Hawley. El jueves 14, viernes 15 día da moda y sábado 16 El Fantasma de la Opera la cinta basada en la novela de Gaston Lerroux que interpretan Norman Kerry, Lon Chaney y la bellísima Mary Philbin con 5,000 artistas más.

Muy pronto Sigfrido.

M. 1-d. 10.

CINE OLIMPIC

Dos grandes matinees de 1 a 3 y de 3 a 5.

Primera matinee de 1 a 3, A reir con una cinta cómica, episodio último de Surcouf El Halcón de los Mares, Fox Film presenta al valeroso Buck Jones en la sensacional cinta en 6 actos titulada Lobo de Monte.

Segunda matinee de 3 a 5 episodios 7 y 8 de la gran serie por Ruth Roland titulada La Reina de los Bosques y el notable actor Frank Morrill en la colosal cinta Un Alcalde que se Faja.

Tandas elegantes de 5 y cuarto y 9 y media Caribbean Film presentan a la genial actriz Leatrice Joy en el gran actor Rod La Roque en la sublime creación Paramount dirigida por Cecil B. de Milel titulada Los Triunfadores.

Mañana en las tandas de 5 y cuarto y 9 y media Fox Film presentan a Margarita Lewington y Harrison Ford en la producción La Rueda de la Fortuna.

Martes 12 y miércoles 13 Milton Sills y Doris Keyon en la suntuosa producción First National titulada Amor a Ciegas.

Jueves 14, 3 grandes tandas 3.

Tandas de las 3 de 1 de la tarde 5 y cuarto y 9 y media El Mundo Perdido.

M. 1-d. 10.

NEPTUNO

FLOR DEL LODO, POR POLA NEGRI EN NEPTUNO

En la matinee infantil de Neptuno, de 1 y media a 5 se anuncia La Divorciada Parisién por Pauline Garon, La Cátedra del Deber por Douglas Fairbanks Jr., y las comedias Un Criminal, por Buster Keaton, Se quieren Maridos por Monty Banks y La vacación del Cartero por Lee Morans.

En las tandas de 5 y cuarto y 9 y media se estrena Flor del Lodo magistral creación de Pola Negri y Ben Kyon, además la comedia Se quieren Maridos por Monty Banks. En la tanda de las 8 y media se repite La Divorciada Parisién, por Pauline Garon.

Mañana a petición El Jorobado o Enrique Lagardere. Lunes y martes El Mundo Perdido.

M. 1-d. 10.

Teatros y Artistas

EDMOND DE BRIES

Para los curiosos de esos infinitos anhelos de la mujer caprichosa, versátil, ferviente adoradora de todo lo que brilla y de lo alado, de lo sutil, de lo deslumbrador, fué, la presentación de Edmond de Bries, en Payret, el gran acontecimiento de la noche—como reza el gastado clisé.

La Habana, como París, como Viena, como Madrid, como New York—como todas las grandes urbes—tiene en la moda una inderrocable tiranía, porque los esclavos lo son por su libérrima voluntad, no "velis nolis" como en todas las demás.

Los trajes, no eran, como suponían los inclinados a descubrirlo todos, de las firmas famosas, y ansiadas, de esa enloquecedora Rue de la Paix en cuyo nombre se han cometido, tal vez, más crímenes que en el de la Libertad, acaso porque significa en muchos casos una divina esclavitud.

Aquellos indumentos que daban vértigo a algunas señoras devotas del "último grito," eran obra de Edmon de Bries, cancionista, bailarin y, sobre todas sus facultades, artista de la toilette charmant...

Vestidos de charmeuse acero, bordados de brillantes, capas de armiño impoluto, plumas amazonas, trajes del Trianón, gitanas de miriñaque en naranja, con aplicaciones verdes y morados. (Tal vez por eso se dice: "Vas a pasar las verdes y lasmorás"); mantillas de tisú de plata y madroños de paillets, peinetas con brillantes, no era posible que el público devoto de la luz, del color, del ritmo y de las elegancias, se libertara de la imposición de este arte especial de vestirse a veces, —de desvestirse— o de estar poco vestidos otras— que es la gloria de todas las mujeres, y la perpetua inquietud de todos los habitantes de este planeta sub lunar—según Valera.

La concurrencia, que era brillantísima, pasó las horas agradablemente viendo con esa insaciable curiosidad y esa admiración un poco envidiosa, los modelos encantadores del mago de la moda.

Edmond de Bries canta, baila y destaca poses femeninas elegantes con un savoir faire que más que sorprende y asombra, maravilla.

Sus imitaciones de los grandes artistas del baile y del couplet revelan que posee aptitudes inadjetivables de observador, de crítico, de cultivador del análisis y de maestro de la síntesis...

En La Murmuración—admirable creación estética—(traje de época, en encaje de plata, guarnición de rosas, cuerpo de terciopelo, bordado en brillantes con incrustaciones de plata; en Amor, Amor, toilette de fantasía de tisú lame, penachos blancos; en Mírame por tu salú, deliciosa imitación de Pastora Imperio; en el Fox Persa de Arco Iris; en La Maja de Romero de Torres (toilette de soirée en moaré blanco); en Yo soy así gitana de glacé y en Soy castiza ofreció los más atrayentes indumentos Edmond de Bries.

El espectáculo interesa en realidad. Es un regalo para los ojos ávidos de las feminas ansiosas de color y de fulgores.

La feria de los mantones es un alarde de riqueza.

Edmond de Bries tiene una colección espléndida de mantones de Manila...

Los maneja bien y obtiene con ellos efectos magníficos.

Magda de Bries, la bailarina que le acompaña en la triunfal excursión por los escenarios del mundo, pone una bella nota española en la elegancia parisina del espectáculo.

Ecos de Eritaña, Escenas Gitanas, Regiones Españolas, América y el Tango Macareno fueron aplaudidos.

El chansonier realizó labor acordada y no desentonó.

Un chansonier que no desentona es digno de aplauso.

¿Edmond de Bries habrá defraudado algunas esperanzas?

Chi lo sa?

José LOPEZ GOLDARAS.

HOY RIALTO HOY

5¼ Tandas Elegantes 9½

CARRERA Y MEDINA presentan la grandiosa e interesante producción

LA PERVERTIDA

"UNCHASTENED WOMEN"

por la egregia estrella

THEDA BARA

El veneno es el mejor antídoto contra el veneno

LUNETAS $0.60. PREFERENCIAS $0.80

Reperrio de CARRERA Y MEDINA Labra núm. 33.

Mañana Mañana

La grandiosa producción Joya Universal

EL FANTASMA DE LA OPERA

Por Lon Channey, Mary Plbin y Norman Kerry.

GRANDIOSA MATINEE DE 1 a 5

La revista "Cuba Perla Antillana".

La comedia en 2 partes

UN PERFECTO MENTECATO

El gran actor TOM MIX

en la producción:

EL VAQUERO SEVILLANO

El melodrama en 6 partes

EL DEMONIO DE LA VELOCIDAD

por Kenneth McDonald.

La comedia de moda en 8 partes, por el simpático actor Johnny Hinnes

EL LECHERO

Lunetas

Niños .. .. 30 cts.
Mayores .. .. 40 cts.

Preferencias

Niños .. .. 40 cts.
Mayores .. .. 50 cts.

Tanda de las 7

La hermosa producción:

EL VAQUERO SEVILLANO

por TOM MIX.

Lunetas .. .. 20 cts.
Preferencias .. .. .. 30 cts.

Tanda de las 8.

El bello melodrama

EL LECHERO

por JOHNNY HINNES.

Lunetas .. .. 30 tcs.
Preferencias .. .. .. 40 cts.

C 414 1d.10

Teatro Nacional

HOY, ULTIMO DIA

Un Ladrón en el Paraíso

Por DORIS KENYON Y DONALD COLMAN

En todas las tandas Precios Populares

Tandas de 11, 1, 3 y 7: Lunetas $0.35
Tanda aristocrática de las 5: Luneta, $0.50.
Tanda aristocrática de las 9 y media: Lunetas, $0.60.
Es una película FIHST NATIONAL.
La aristocracia de las películas.

SIGNO DE GARANTIA.

c 395 1d-10

PIEL SUAVE-JABON 10 cts. L. HAMAMELIS-SARRA LEGITIMO AVELLANAS DE LA BRUJA EN BUENAS FARMACIAS.

NO SUFRIRAN CUARENTENA LAS PERSONAS QUE VENGAN DE TAMPA, A PESAR DE LA VIRUELA EXISTENTE

Edmundo Hugo Stinnes, hijo del famoso magnate alemán recientemente fallecido, llegó ayer, procedente de Miami
Siete individuos arrestados como presuntos polizones

La existencia en la ciudad de Tampa, de cuatro casos de Viruela consignados oficialmente en las Patentes sanitarias de los barcos que proceden de ese puerto de la Florida, ha despertado la natural alarma en las autoridades sanitarias de Cuba, dadas las frecuentes comunicaciones que existen entre este puerto y aquel, así como con el de Key West.

También las patentes sanitarias expedidas por las autoridades de Miami acusan la existencia allí de 14 casos de Viruelas, pero la alarma no tiene su fundamento con respecto a posibles contaminaciones que puedan ocurrir por el tránsito entre esos puertos de la Florida y nuestra capital, sino por que por las medidas que han de tomarse harán que el turismo sufra un tanto, dado que existe en la población americana una marcada idea refractaria a la vacunación, y serán muchos los que no se sometan al tratamiento de inmunización por el solo hecho de venir de turistas.

Las autoridades sanitarias cubanas discuten que en los modernos procedimientos para impedir la entrada de la viruela, sea menester la implantación de medidas cuarentenarias, cuando como en el caso presentado en las tres poblaciones floridanas, sean casos aislados y no demostrativos de una virulenta infección que pudiera considerarse como epidemia.

Hasta ahora las disposiciones por que se rige la Sanidad marítima para las procedencias de puertos donde haya casos de viruelas, es exigir que toda persona que venga de esos lugares esté vacunada, haciéndose el examen personal y comprobándose en cada caso por medio de las cicatrices que deja en los individuos la inoculación del virus.

Tales medidas se toman con las procedencias de aquellas ciudades de España, y de México donde existen casos aislados.

Con lo anteriormente expuesto se deduce que no sufrirá cuarentena las procedencias de Miami, Tampa y Key West y si persiste la propagación del mal se exigirán las condiciones de inmunizados y se tomarán alguna otra medida como por ejemplo, la de vigilar a las personas que lleguen procedentes de esos puertos, bien con carácter temporal o de tránsito.

EL NORTLAND

Procedente de Key West llegó anoche el vapor americano Northland que trajo carga general y pasajeros en su casi totalidad turistas.

EL HEREDIA

Con un cargamento de frutas y 24 pasajeros en tránsito y 14 para la Habana, llegó ayer tarde el vapor americano Heredia que procedía de Cristóbal.

EL ATHELTARN

El vapor inglés Atheltarn llegó ayer de Antilla con un cargamento de miel de purga en tránsito.

LOS FERRIES

Procedente de Key West llegaron ayer los ferries Estrada Palma y Joseph R. Parrot que trajeron 26 wagones de carga general cada uno.

EL FIRPARK

Procedente de Baltimore vía Norfolk llegó ayer con carga general el vapor inglés Firpark.

EL SENECA

Procedente de Miami llegó ayer el vapor americano Séneca, que trajo 47 pasajeros en su mayor parte turistas.

Llegaron en este vapor el distinguido hombre de negocios alemán Edmundo Hugo Stinnes, hijo del famoso financiero Hugo Stinnes, que viaja por asuntos de negocios relacionados con sus intereses navieros; Mr. J. D. Smoot, presidente del Miami Jockey Club; el propietario J. Mooseley, el coronel del ejército americano Frank R. Shustis, director del diario "Miami Herald".

TRATARON DE EMBARCAR COMO POLIZONES

Abordo del vapor americano Siboney, fueron arrestados ayer José Martínez, Domingo Barreiro, José Lorido, José Sande, Esteban Uhia, Ramón Trillo y Emilio Varela, todos naturales de España, por que pretendían embarcar en dicho barco como polizones.

Estos sujetos llegaron al costado del Siboney en una cachucha cuyo patrón les cobró, según ellos, 10 pesos a cada uno.

Quedaron en libertad.

EL WASSENAAR

El vapor holandés Wassenaar llegó ayer en lastre de Norfolk.

SALIDAS DE AYER

Ayer salieron los siguientes barcos de bandera americana: Siboney, para New York; el Abangarez, para Cristóbal; el Cuba y los ferries, para Key West; el Sáneca, para Miami; el Heredia, para New Orleans; el Monterrey, para New York y el San Bruno, para Puerto Limón.

LA RUTA DE LA FLORIDA

Enel vapor americano Cuba, de la Peninsular Occidental S. S. Co. embarcaron ayer los señores Ramón Alea y familia; José L. Fuentes, Leopoldo Fernández y señora, Leoncio Pérez, Melquiades Estrada, Pino Azcúi, Timoteo Rodríguez, Alfredo Montoto e hija, José Fernández, Miguel Bermúdez, Antonio Castillo, Alfredo Kohly, Manuel Gallo, Abelardo Cardoso y familia, y otros.

LARA

Hoy domingo se ha dispuesto la exhibición de las grandiosas producciones de verdadero mérito y gran interés interpretadas por renombradas estrellas como El Necio La Plegaria de una Virgen por Edmund Lowe que cubre la tanda de las nueve igualmente que en la matinee de la tarde. Completan el programa El Niño Huracán interesante película del Oeste por Hoot Gibbson y la suntuosa producción Tres Mujeres con Marie Prevost y Monte Blue, Norman Kerry etcétera.

Mañana El Vaquero Sevillano por Tom Mix.

Viernes de moda Flor de Lodo por Pola Negri.

Lunes 18 y martes 19 El Fantasma de la Opera presentado con gran orquesta igual que en Fausto.

M. 1-d. 10.

Dos funciones de Edmond de Bries en Payret

El fastuoso espectáculo que han presentado en Payret Santos y Artigas, ofrece hoy domingo dos funciones, una a las dos y media y otra por la noche. En todas ellas trabajarán Magda de Bries, Rafael del Real y Edmond de Bries.

La crónica se ha encargado de decir lo que es este espectáculo desde el día que debutó, así es que sólo podemos añadir que reafirma su éxito tanto Edmond como Magda y Rafael del Real en cada nueva presentación.

Hoy lucirá Edmond de Bries nuevas y deslumbrantes toilettes.

Y Magda estrenará nuevos bailables que son nuevos aunque no lo fueran por la nocedad de su gesto y la novedad de su gracia.

Gracia inimitable de la que guarda un tesoro esa figurilla gentil y graciosa que, a pesar de ser diminuta, cubre anipliamente la escena de Payret.

Tal es Magda, la triunfadora.

C 404 1 d 10.

SALAMBO

Cuando en París tuvo efecto el estreno de esta grandiosa película, desde las más altas esferas hasta las más humildes, sintieron el orgullo de la raza capaz de producir concepciones eminentes, de representar épocas desaparecidas, de retrotraer a la actual las mismas, y de hacer más grande y luminosa la maravilla literaria de uno de sus genios predilectos, del gran estilista que se llamó GUSTAVO FLAUBERT, autor eminente que invirtió 30 años en la obra maestra que le sirvió de consagración definitiva:

SALAMBO

Ha sido y será por todos los siglos la admiración del mundo entero y cuando alguien quiera conocer exactamente la estupenda grandeza de la obra literaria, tendrá por fuerza que visualizarla, lo que sólo es posible después de admirar el encantador espectáculo que se ha logrado conseguir con sabia dirección y admirables artistas en la película que

Blanco y Martínez

presentan en Cuba y que se titula de igual manera que la novela inmortal:

SALAMBO

su estreno en el teatro

CAMPOAMOR

será el acontecimiento del año 1926, y se efectuará en las tandas de moda de 5 y cuarto y 9 y media y en los turnos de 1, 3 y 7 p.m.

Los Días 14, 15, 16 y 17 de Enero

Orden de exhibición en el interior de la República de "SALAMBO: Enero 14, Cine Prado, Cienfuegos. Día 15, Teatro Villaclara, Santa Clara. Día 16 Teatro Modernista, Cárdenas. Día 17, Teatro Cinta, Guanajay. Día 19, Teatro Milanés, Pinar del Rio.

c 407 1d-10

Teatro WILSON

BELASCOAIN Y SAN RAFAEL

HOY DOMINGO 10 HOY

Colosal matínee a las 2 p. m.
Hoot Gibson ,en la atracción, en 7 actos:

LA CONQUISTA del OESTE

Jackie Cogan, en la super comedia, en 7 actos:

EL CHIQUILLO TRAVIESO

Y las comedias
TOMASITO CONTRABANDISTA
Por Jhonny Hines.
EL AMOR CON SUSTOS
Imperial
EL CASAMIENTO
Por Billie Eeangle.

NIÑOS .. .. .. 20 cts. LUNETA .. .. 40 cts.

5¼ TANDAS ELEGANTES 9½

Estreno de la super joya clásica, en 9 actos, por PRISCILLA DEAN:

LA BAILARINA ORIENTAL

Música adaptada en ambas tandas elegantes
NIÑOS .. .. .. 30 cts. LUNETA .. .. 50 cts.

TANDAS DE LAS 8 P. M.
Jackie COOGAN, en la super comedia, en 7 actos:
EL CHIQUILLO TRAVIESO
NIÑOS .. .. .. 20 cts. LUNETA .. .. ..30 cts.

CINEMA INGLATERRA

SAN RAFAEL Y CONSULADO
TELEFONO M-5768.

Colosal matinée de 1 y media a 5 p. m.
Estreno en 7 actos. por Art Acord:

El Ciclón del Circo

Rin-Tin-Tin el perro maravilloso, en EL CIRCULO del TERROR
Y estreno de tres comedias.
NIÑOS .. .. .. 20 cts. LUNETA .. .. 40 cts.

5¼ TANDAS ELEGANTES 9 y 45 p. m.
Estreno en Cuba, de la atracción, en 7 actos, por Eugenio O'Brien y Ruth Clifford:

El Amante Perfecto

NIÑOS .. .. .. 20 cts. LUNETA .. .. 40 cts.
TANDAS DE LAS 8½ p. m.

EL CIRCULO del TERROR, por Rin-Tin Tin

NIÑOS .. .. .. 20 cts. LUNETA .. .. 30 cts.

MAÑANA, en Tandas Elegantes, en "WILSON"
"EL FANTASMA DE LA OPERA"
Música adaptada. Orquesta de 10 profesores.

C 372 1d 10

TEATRO NACIONAL
Enero 20-21-22-23-24

Norma Talmadge en "SECRETOS"

c 394 1d-10

Magnesia Erba estómago sano

ANUNCIESE Y SUSCRIBASE AL DIARIO DE LA MARINA

M.E.C.D. 2016

Una vez más...

Como siempre, en cuestiones de elegancia, esta casa de La Francia da el ejemplo. En efecto, desde mañana lunes iniciamos una rebaja de precios en nuestros vestidos y sombreros.

Es de tal magnitud la rebaja que estamos seguros de vender rápidamente, en unos días, el inigualable surtido de trajes y sombreros franceses.

LA FRANCIA

OBISPO Y AGUACATE

1d-10

Sarah et Reine

ROBES CHAPEAUX MANTEAUX

PERFUM DE LUCIEM LELONG TOUS LE LONG...

PRADO 100

HABANERAS

ELOISITA PASALODOS

Un saludo.

Para Eloisita Pasalodos.

La linda señorita, prometida del distinguido joven Raúl Godoy, recibió ayer en la Academia Asunción Arias, de la Víbora, el grado de Profesora de Solfeo y Piano.

Título que alcanzó después de muy brillantes ejercicios.

¡Mi felicitación!

EL ULTIMO COMPROMISO

Cumplo lo prometido.

Despejando una incógnita.

Para el señor Eugenio Cosculluela, joven e inteligente arquitecto, fué pedida en la tarde de ayer la mano de la señorita Carmen Villalón, lindísima hija del coronel José R. Villalón, ilustre Senador de la República.

Petición que a nombre de su hijo formuló la distinguida señora Angela Barreras Viuda de Cosculluela.

Grata nueva.

Que doy con mi felicitación.

Debo advertir que por razones de duelo no podrá recibir la muy estimada familia de Villalón.

Sépanlo sus amistades.

Enrique FONTANILLS.

MUEBLES DE CALIDAD PARA PERSONAS DE GUSTO

EL CAÑONAZO

SAN RAFAEL 1-C. TELEFONO M-1127.

15d-1°

MAISON PIPEAU

Ropa blanca. Habilitaciones para novias. Confección francesa. Modelos exclusivos.

ZENEA, 76. HABANA. TEL. A-6259

VIDA CATOLICA MUNDIAL

ROMA

La Exposición Misionera del Vaticano.—Se asegura que la Exposición Misionera no será clausurada con el Año Santo, sino que permanecerá abierta hasta julio del año que viene. Entre tanto, se organizará en el Palacio Lateranense el gran museo de las religiones, del cual tomará cargo el reverendo padre Schmidt.

Los grandes salones del palacio laterano serán restaurados bajo la dirección del arquitecto Lucas Beltrani, y los preciosos archivos que en él se contienen se trasladarán al Vaticano. Nada menos que dos kilómetros de estantería has sido encargados a una casa de Estrasburgo.

Nuevos edificios.—El Vaticano ha comprado en ocho millones de liras el ex-convento de San Antonio en la Plaza del Escribino. A él se transferirán el Colegio Lombardo y el Instituto Pontificio Oriental, y se creará también el Seminario Ruso.

Regalo del Papa al Instituto Católico de París.—Con motivo de las fiestas del Jubileo del Instituto Católico de París, Su Santidad ha donado a la biblioteca de éste unos 500 libros, entre los cuales se hallan muchos con reproducciones fototípicas de los más valiosos manuscritos que encierra la biblioteca del Vaticano, y además, un número bastante crecido de publicaciones, recogidas y escogidas al efecto por la citada biblioteca del Vaticano, la Academia Pontificia de Ciencias, la Academia Pontificia de Arqueología Sagrada, y otras instituciones.

La Rosa de Oro a la Reina de Bélgica.—Como obsequio a la Casa Real de Bélgica, con ocasión de celebrarse este año el XXV aniversario del casamiento de los Reyes, Su Santidad ha decidido enviar a la Reina Isabel de Bélgica la Rosa de Oro. Hará la entrega solemne el Nuncio Apostólico en Bruselas, Monseñor Micara.

ESTADOS UNIDOS

La radiotelefonía al servicio de la religión.—Los católicos de St. Louis hacen notar que la doctrina católica no ocupa en las estaciones radiotelefónicas el puesto que le corresponde, y que conviene darse maña para poner este nuevo invento al servicio de la verdad. Por su parte se han propuesto colectar la suma de $25,000 para instalar en la Universidad de St. Louis una estación más poderosa que la actual y que esté equipada con todo lo mejor que hasta ahora ha podido producir la nueva industria del radio.

La primera estación poderosa erigida bajo auspicios católicos es la WLWL de los Padres Paulistas de Nueva York.

Los Caballeros de Colón a España.—Poco ha se publicó la noticia de que a indicación del embajador norteamericano en Madrid, el Gobierno español invitaría oficialmente a los Caballeros de Colón de los Estados Unidos a que visitaran los monumentos de Colón de las ciudades españolas, especialmente la Catedral de Sevilla, y el Puerto de Palos. Añadíase también que el Gobierno pondría a su disposición los nuevos trasatlánticos que se están terminando y que el Rey esperaba la visita para la próxima primavera.

La plaga del divorcio.—Según las estadísticas completas publicadas por el Gobierno para el año 1924, el número de matrimonios es inferior al de 1925, y en cambio el de los divorcios es considerablemente mayor.

El número de matrimonios en 1923 fué 1,223,924; y en 1924 bajó a 1,178,200. El número de divorcios fué 165,096 en 1923, y 170,867 en 1924.

Entre los Estados, Texas va a la cabeza con 15,375 divorcios contra 71,986 matrimonios. Síguenle Illinois con 13,658 divorcios contra 81,918 matrimonios, y Ohio con 11,946 divorcios contra 50,346 matrimonios.

Si la familia es el núcleo de la vida de la nación, estas estadísticas prueban que los Estados Unidos van labrando lentamente su ruina.

LITUANIA

Un Sacerdote Ministro

No se puede decir ya que sean raros los casos de que sacerdotes católicos ocupen puestos en los Ministerios de los Estados. Basta hacer mención de Seipel, Brauns, Vasz y Nolens. A estos hay que añadir ahora al doctor Miecys Reinys, nombrado recientemente Ministro de Relaciones en la República de Lituania.

Monseñor Reinys es uno de los más eminentes directores del movimiento católico lituano. La última crisis del Gabinete reforzó la posición de los demócratas cristianos, que hacen frente no sólo a los socialistas y a los masones, sino también a los nacionalistas extremados.

La población sigue con interés las últimas fases de la política lituana por el vivo deseo que tiene de que las dificultades surgidas en las relaciones con la Santa Sede sean completamente eliminadas.

TURQUIA

Monasterios ortodoxos confiscados

El Gobierno turco ha confiscado cerca de Trebisonda, Asia Menor, once antiguos monasterios griegos, según un despacho de la oficina de socorros para el cercano Oriente. De la suerte de los monjes nada se dice en el despacho.

La fecha de fundación de uno de los grupos de monasterios se remonta al siglo tercero, y otro al siglo quinto. Todos los monasterios encerraban preciosos tesoros arqueológicos y manuscritos de gran valor.

Fueron obligadas también a dispersarse doscientas monjas ortodoxas que vivían en sus conventos.

MISIONES CATOLICAS

Estadísticas completas de 1923 para Africa

Africa Septentrional

Católicos: 576, 283; catecúmenos: 194,281; escuelas de oraciones: 176, con 8,116 alumnos; escuelas inferiores: 1,695, con 108,387 alumnos; escuelas profesionales: 62, con 1,338 alumnos; escuelas superiores: 68, con 12,919 alumnos; gimnasios: 11, con 1.011 alumnos; orfanotofios: 159, con 5,518 asilados; hospitales: 49, con 26,077 enfermos; farmacias: 180; tipografías: 17; periódicos: 2; sacerdotes: 895; hermanos legos: 544; hermanas: 2,036; catequistas maestros: 4,663.

Africa Central

Católicos: 1,177,453; catecúmenos: 551,676; escuelas de oraciones: 2,617, con 82,285 alumnos; escuelas inferiores: 6,322, con 282,068 alumnos: escuelas profesionales: 155, con 7,889 alumnos; escuelas superiores: 40, con 1,912 alumnos; gimnasios: 2, con 91 alumnos; orfanotrofios: 215, con 6,504 asilados; hospitales: 178, con 6,374 enfermos; farmacias, 451: tipografías: 14; periódicos: 7; sacerdotes: 1,082; legos: 451; hermanas: 941; catequistas maestros: 16,923.

Africa Meridional

Católicos: 243,361; catecúmenos: 34,142; escuelas de oraciones: 10, con 396 alumnos; escuelas inferiores: 1,073, con 69,252 alumnos; escuelas profesionales: 10, con 446 alumnos; escuelas superiores, 15, con 730 alumnos; gimnasios, 6, con 992 alumnos; orfanotrofios: 43, con 840 asilados; hospitales: 35, con 1,212 enfermos; farmacias: 55; tipografías: 1; periódicos: 3; sacerdotes: 488; legos: 428; hermanas: 2,657; catequistas maestros: 1,422.

NO LO DEJE PARA ULTIMA HORA. PREPARE A SUS NIÑOS CON TIEMPO. LA CABALGATA INFANTIL TENDRA EFECTO PROXIMAMENTE.

Para que sus hijos asistan calzados a la última moda, es indispensable que lleven zapatos con hebillas. Vea nuestro inmenso surtido. Desde $4 hasta $7.

Pida Catálogo

PELETERIA DE LUXE LA GRANADA OBISPO Y CUBA HABANA MERCADAL Y C.

1d-10

La loción Camomila Intea dará a su pelo un tono claro sin teñirlo.

Es una sustancia de manzanilla, completamente inofensiva, que dá a los cabellos preciosas tonalidades castaño claro, castaño caoba y rubio pálido, sin que parezca nunca pelo teñido, pues la CAMOMILA INTEA no es un tinte. Sirve para conservar el rubio natural a través del tiempo, y también para disimular el vello sin depilarlo.

Maravillosos resultados.

Concesionario para la exportación LA ROSARIO, S. A., Santander

Agente en Cuba: SALVADOR DE PEREDA Industria, 34, Habana

Fabricante: P. BELTRAN Cervantes, 15, Santander (ESPAÑA)

RENOVADOR DE A. GOMEZ

CURESE de esa cruel enfermedad como se han curado miles de enfermos que a diario nos escriben agradecidos.

TOME

Renovador de A. Gómez. Unico remedio conocido hasta hoy que cura pronta y radicalmente: Asma, Catarros, Grippe e impurezas de la sangre.

DE VENTA EN DROGUERIAS Y FARMACIAS

"Standard" EFECTOS SANITARIOS

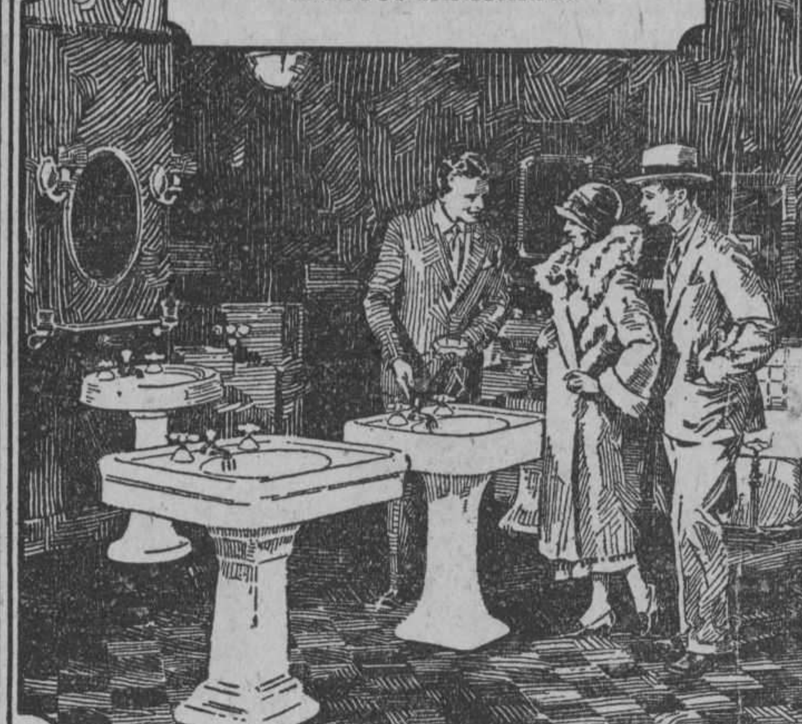

Antes de decidirse a comprar visite una exhibición donde se vendan productos "Standard" y no comprará otros.

Exija "Standard" Cada artículo lleva esa marca.

De venta por todas las casas importantes de Efectos Sanitarios de la Habana y del interior de la República.

Standard Sanitary Mfg. Co.

Pittsburgh, Pa.

Oficina en la Habana: Edificio Banco del Canadá 417.

Teléfono M-3341.

Hermosea Mientras Limpia el cutis

Aceites de Palma y Olivo—nada más—dan a Palmolive su color verde natural.

LA abundante espuma untuosa de Palmolive es como una loción en sus efectos. Refresca, suaviza y hermosea el cutis mientras lo asea.

Palmolive es el jabón más puro y suave que existe. Contiene aceites de Palma y Olivo, los famosos aceites que conservaron la juventud y belleza de Cleopatra intactas.

Palmolive es el jabón ideal para el baño y tocador de toda la familia.

Advertencia

No todo jabón verde es Palmolive. Palmolive tiene una envoltura verde con una faja negra. Jamás se vende desenvuelto.

THE PALMOLIVE COMPANY (Delaware Corp.) Manzana de Gómez 451, Habana

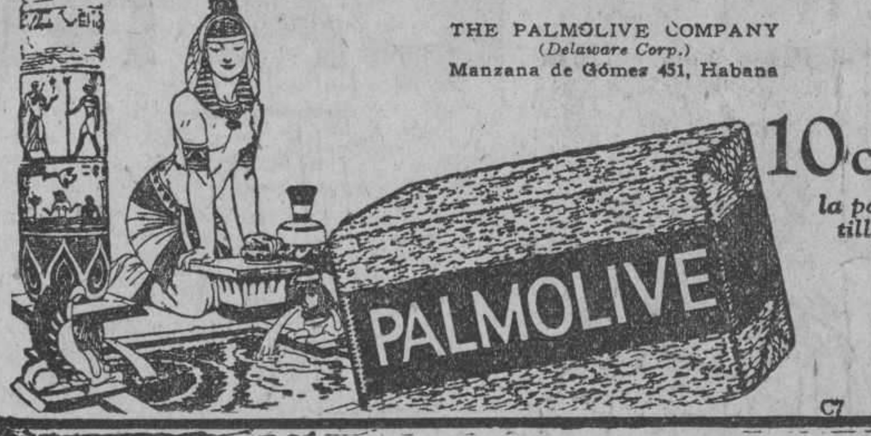

10cts la pastilla

"LA MODA"

Galiano y Neptuno

Artístico juego de comedor, diseñado y construido en nuestros talleres.

Una visita a nuestros salones de exhibición interior le brindará oportunidad de admirar verdaderas finalidades en diferentes estilos.

Pídanos proyectos para amueblar su casa.

DORADO, PEON Y Cía.

TELEFONO A-4454

Somos Agentes exclusivos de

ELITE STYLES

LA GRAN REVISTA DE MODAS

Tenemos los patrones de todos los vestidos y todos los transferibles.

La Revista está de venta en todas las librerías y puestos de periódicos y los moldes los detallamos nosotros.

Al participarlo a las damas nos es grato consignar que hemos recibido las más ricas telas en todas calidades y colores de moda.

EL MARNE

Avenida de Italia 71

C 289

"Mum" es la palabra!

"Mum"

evita que Ud. pierda su gracia personal debido a los malos olores de su cuerpo

El olor de la transpiración es su peor enemigo. Es este mal olor lo que le quita a Ud. su gracia femenina, su encanto y atracción.

"Mum" es eficaz e inofensivo. Toda mujer cuidadosa lo usa con regularidad para neutralizar los olores del cuerpo y para conservar su gracia y atracción femeninas.

Agentes Exclusivos

McKESSON & ROBBINS, Inc. 31 Union Square, N. Y., E. U. A.

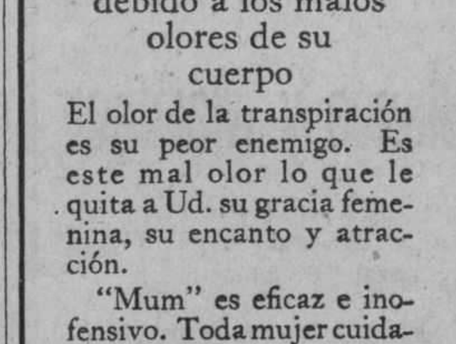

"LA LUISITA"

EN SU NUEVO LOCAL

Monte Núm. 121

Con motivo de nuestro traslado y el de tener mucha mercancía, hacemos una rebaja considerable; los precios siguientes dan una idea de la misma.

COLCHONES: Desde $5.50 hasta $30.00 lo más finos.
COLCHONETAS: $1.20; 1.50; 2.00; 2.75; 3.50; 4.00; 6.00 y $10.00.
ALMOHADAS DE MIRAGUANO: a 60 cts; 95 cts.; $1.25 y $2.00.
ALMOHADA DE FLOR SEDA: a $1.20, 1.50; 2.50 y $3.25.
FRAZADAS: espléndido surtido, desde $1.00 hasta $10.00.
COJINES: de todos tamaños. También detallamos Miraguano y Flor Seda, a precios sin competencia.

GRAN SURTIDO DE CAMISAS

De todas clases, desde $1.00 hasta $5.00.

LE INVITAMOS A UNA VISITA, PARA QUE DESPUES PUEDA COMPARAR CALIDADES Y PRECIOS

"LA LUISITA"

MONTE No. 121, esq. a Angeles. TELF. A-8107

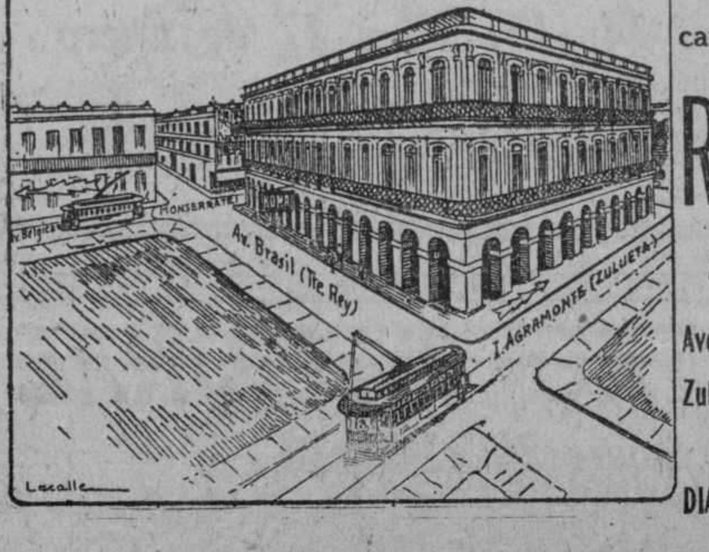

Por todos los caminos se va a ROMA

A Roma por todo

Ave. del Brasil entre Zulueta y Monserrate

Frente al DIARIO DE LA MARINA

M.E.C.D. 2016

LA MODERNA POESIA
HABANA

MAGNIFICOS LIBROS DE MEDICINA

Los extraordinarios adelantos de la ciencia de curar se están demostrando constantemente, y una de sus pruebas son los libros que anunciamos hoy:

TERAPETICA GENERAL DE LA TUBERCULOSIS
por el doctor Rodolfo Eiselt, traducción del checo por Salaby, Pulido y Chabás. Un tomo en rústica, $2.80.

EL PROBLEMA DEL CANCER
por W. S. Bainbridge, traducción de Calicó y Tornel, con un apéndice del doctor Carulla Riera. Un tomo en pasta, $5.00.

LAS SECRECIONES INTERNAS
por el doctor E. Gley, traducción del doctor A. J. Coro. 1 volumen en rústica, $1.50.

TRATAMIENTO DE LA BLENORRAGIA Y DE LA SIFILIS
por el doctor Cathier. Un volumen en pasta, $4.50.

MANUAL DE HIGIENE
por el doctor Macaigne. 1 tomo en pasta, $3.50.

PSIQUIATRIA PARA EL MEDICO PRACTICO
por el doctor H. W. Gruhle. Traducción de Vallejo 1 volumen en pasta, $3.50.

ENFERMEDADES DEL RIÑON
por el profesor doctor L. Lichtwitz. Traducción del doctor Jaumandreu. 1 tomo en pasta, $3.50.

MANUAL DE CLINICA SEMIOLOGICA
por Gastón Lyon. Traducción del doctor Pubul. 1 tomo en pasta, $4.50.

LA TUBERCULOSIS PULMONAR
por M. Piery, traducción del doctor Martín Carrasco. 1 volumen, $3.00.

FISIOLOGIA INFANTIL
por el doctor J. Aguilar Jordán. 1 volumen en pasta, $4.00.

LA MODERNA POESIA

PI Y MARGALL Y PLACIDO
TEL. (CENTRO PRIVADO) A-7714 APARTADO, 605
HABANA

SOCIEDADES ESPAÑOLAS

El Comité Pro Juan Aedo.—El orfeón de la Artística Gallega.—El homenaje a los cronistas del Centro Andaluz.

ALGUNOS IMPORTANTES DETALLES SOBRE EL INFORME QUE PRESENTARA HOY, EN LA JUNTA GENERAL, EL CONSEJO DE ADMINISTRACION DE LA CAJA DE AHORROS DE LOS SOCIOS DEL CENTRO GALLEGO

La verbena de los arenaleses.—Nueva Directiva de la Colonia leonesa.—Cosas del Club Candamo.—Varias juntas.—La fiesta de Atlántida.—Acuerdos del "Club Gomera"

DIVERSAS E INTERESANTES NOTICIAS DE LA FLORECIENTE ASOCIACION CANARIA

Acuerdos de la Comisión Ejecutiva y de la Asamblea de Apoderados del Centro Gallego

ACTOS Y FIESTAS PARA HOY

Foment Catalá: gran baile en sus salones sociales, por la noche.

Asturias Juvenil: banquete fraternal en la Reguladora.

Las tres XXX: almuerzo y fiesta bailable.

DEL CENTRO GALLEGO

En la sesión celebrada por la Comisión Ejecutiva de este centro, que preside nuestro amigo, señor Jesús Ma. Bouza, se tomaron estos acuerdos:

Conceder al señor Director de "La Prensa" los salones del Centro para el domingo 10 de los corrientes, y poder verificar la Junta Patrocinadora el reparto de juguetes a los niños pobres de la parroquia de la Merced.

Trasladar a la Sección de Propaganda para informe, una petición de varios socios residentes en la Esmeralda, Camagüey, solicitando la constitución de una Delegación en el mismo.

Conceder a los señores Cruz y Hermanos la adjudicación de los trabajos de construcción del Departamento destinado al equipo de Foot-Ball y en el local contiguo a la Secretaría por resultar su precio más ventajoso a los intereses sociales.

Trasladar a la Asamblea el brillante escrito del señor Alcalde de la Coruña solicitando el apoyo de las Sociedades Gallegas de Cuba para la erección del monumento a Rosalía de Castro en los jardines Méndez Núñez de dicha ciudad; recomendándole a dicho alto organismo contribuya con cinco mil pesetas y autorice la apertura de una suscripción entre los socios de dicho efecto.

Significar al Comité Representativo de las Sociedades Gallegas de Instrucción que no es posible conceder los salones para el día 7 de febrero como solicitan, por cuánto en ese día celebrará reunión ordinaria de la Asamblea de Apoderados; aparte de que está pendiente de resolución de la Asamblea una reclamación de dicho Comité en relación con un festival celebrado por el mismo en el Teatro Nacional; y la Comisión Ejecutiva no se determin aa adoptar acuerdo hasta que se haya resuelto dicro recurso.

Autorizar al señor Joaquín Fernández para que pueda ceder el contrato de arrendamiento del local situado en las esquinas de Consulado y San Rafael al señor Bartolomé Gómez Canavares.

Trasladar a las Secciones de Cultura, Orde ny Bellas Artes el programa de festejos invernales organizado por el Comité de Turismo de la Asociación de Comerciantes de la Habana para que estudien qué números del mismo se podrán realizar y recomendándoles especialmente provean a lo necesario para concurrir a la procesión cívica y a los bailes típicos.

Aprobar los nombramientos autorizados por la Sección de Sanidad de los cargos de escribiente de la Administración y Farmacia de la casa de salud a favor de los señores José Oscar López y Rafael López Lago.

Autorizar a la Sección de Inmuebles para que convoque a subasta de arrendamiento de los bailes de Carnaval y señalar el día 18 de los corrientes para la celebraciónde dicho acto.

Trasladar a informe de la Sección de Sanidad un Proyecto de Sanatorio para Tuberculosos propuesto por el señor Pedro Nonell.

LA MESA DE LA ASAMBLEA

En una reunión celebrada por los miembros que integran la Mesa de la Asamblea de Apoderados, se tomaron estos acuerdos:

Se dió por enterada de la existencia de enfermería en la semana vencida el día 3 de enero con una existencia de 698 enfermos.

—Indicar a la dirección, estudio de los medios de curación que se observan en el pabellón 12, a fin de obtener la curación de los enfermos en el más breve plazo.

—Proceder a la compra de una Emulsionadora y una máquina para compriimdos o tabletas de un centígramo hasta un gramo.

—Dejar a la resolución de los señores presidente y director, determinar las horas y días de consultas y operaciones del Quiropedista.

—Proceder a la adquisición de distintos aparatos einstrumentos para el especialista de Oftalmología.

—Nombrar para el cargo de escribiente de la farmacia al señor Rafal eLópez Lago y para el de escribiente de la administración al señor José Oscar López.

Respecto de la solicitud hecha por 81 señores Apoderados, para la celebración de una sesión extraordinaria de la Asamblea se acordó por la presidencia llevar a cabo la revisión de varias firmas de dicha petición, y después, dentro de diez días de efectuada esta labor, se citará a la Asamblea.

DE LA ASOCIACION CANARIA

No puede ser más halagadora la marcha que sigue el Gran Concurso de Inscripciones que lleva a cabo la Sección de Propaganda, pues el número de boletas que diariamente se recibe va aumentando más y más cada día, viéndose con verdadero júbilo que a medida que transcurre el tiempo todas las Delegaciones se van tomando mayor interés para figurar en los puestos principales de los escrutinios parciales y del definitivo.

Es digna de especial mención la labor importantísima que viene desarrollando el popular Representante a la Asamblea por la Delegación de Zaza del Medio, señor Clemente González, el cual no cesa de enviar nuevas inscripciones de individuos radicados en diferentes poblaciones de la Isla demostración de que, en su deseo de cooperar como el que más, ha ampliado su radio de acción a todos aquellos lugares donde se encuentre. En estos días ha manifestado su propósito de trasladarse a las ciudades de Santiago de Cuba y Nuevitas para desarrollar en ellas esa misma e importante labor, que tan buenos resultados viene dando a la Asociación Canaria.

En la entrante semana se reunirá la Sección de Propaganda para celebrar su junta ordinaria reglamentaria, y en ella, entre otros importantes asuntos, se dará a conocer el estado actual del Concurso.

Tanto la Sección como su Presidente don Andrés Nóbregas nos han hecho presente diferentes veces su reconocimiento a los asociados y a las Delegaciones, por la valiosísima cooperación que prestan a su iniciativa.

Reunión de la Comisión de Obras

Siguiendo la costumbre establecida, se reune hoy en la casa de salud "Nuestra Señora de la Candelaria", la Comisión de Obras que preside don Juan González Dodríguez y que integran como vocales los señores Sixto Abreu, Felipe Montes de Oca, Andrés Nóbregas y Antonio Rodríguez, asesorados del Ingeniero Social señor Ramiro J. Ibern y asistidos por el Secretario señor Santana Torres.

Distintos e importantes asuntos resolverá la Comisión de Obras en la reunión de hoy, todos relacionados con las obras de los Pabellones de Administración, Hidroterapia, Enagenados y Operados, que se encuentra en construcción en dicho moderno Sanatorio.

Junta extraordinaria de la Sección de Recreo y Adorno

En la noche de mañana, lunes, tendrá lugar una importante junta extraordinaria de la Sección de Recreo y Adorno, en la cual habrá de darse posesión de sus cargos al Secretario y Vicesecretario de esta Sección que recientemente han sido designados.

También quedará señalada la fecha en que ha de celebrarse el próximo baile, así como todos cuantos detalles se relacionan con el mismo.

El señor Antonio Rodríguez

Desde hace días se encuentra ligeramente enfermo el Vocal de la Comisión de Obras y miembro del Comité Ejecutivo señor Antonio Rodríguez, conocido industrial de esta capital.

DEL CLUB "GOMERA"

Presidiendo el titular señor Domingo Roldán Bencomo y actuando de Secretario el señor José León Betancourt, se reunió el jueves último la Directiva del club "Gomera", asistiendo a la misma todos sus componentes.

Se trató en ella de la constitución de la Sección de Propaganda, cuyo Presidente señor Sebastián García propondrá en la entrante semana los señores que, como vocales, habrán de integrarla.

Entre sus acuerdos figura el que se refiere a la prensa de esta capital: Por unanimidad acordó la junta hacer constar en actas su reconocimiento hacia la prensa habanera, por la buena acogida que dispensan siempre en sus columnas a cuantos asuntos tienen relación con esta entidad cultural.

También se trató de diversos nombramientos de Delegados en el interior de la República, habiendo quedado este asunto pendiente de resolución para la próxima junta que se celebre.

Un voto de gracias fué concedido al señor Francisco Santana Torres por la valiosa cooperación que desde el primer momento ha venido prestando a los asuntos de esta entidad.

Con verdadero agrado se conoció el considerable aumento que se ha experimentado en las listas sociales, así como de las innumerables inscripciones que espontáneamente envían numerosos compatriotas radicados en poblaciones del interior.

Otros particulares de orden interior fueron discutidos terminando la junta a las once de la noche.

PARTIDO LABORISTA DEL CENTRO GALLEGO

La Junta de Directiva ha de celebrarse en Prado 110 esquina a Neptuno el día 11 del corriente, a las 8 y media p. m.

Orden del día:

Elección de Vocales y Asuntos generales.

CENTRO ANDALUZ

El homenaje en honor de los Cronistas de Sociedades Españolas, queda transferido para el domingo 17 del corriente.

Este acuerdo ha sido tomado, para poder con más tiempo, ultimar todos los detalles de organización.

AGRUPACION ARTISTICA GALLEGA

El laureado Orfeón de la Agrupación Artística Gallega, está ensayando diariamente con sus cuatro potentes cuerdas y con un loco entusiasmo confiado en el triunfo del próximo 7 de febrero, con el que marcará una página de gloria en su limpia historia no igualada todavía en Cuba.

Los muchos gallegos de la Habana han respondido al llamamiento para engrosar las filas de la gran masa coral y por lo tanto queda cerrado el ingreso en dicho Orfeón, hasta después del concurso nacional de Orfeones.

NATURALES DEL CONCEJO DE VILLAYON

El día 13 del corriente mes celebrará esta Sociedad Junta Directiva Reglamentaria en la Secretaría del Centro Asturiano. A las 8 de la noche (1a. convocatoria). Orden del día: Lectura del acta. Balance. Correspondencia. Asuntos Generales.

"ATLANTIDA"

Una fiesta grandiosa

Que alcanzará un ruidoso triunfo.

Me refiero a la que celebrará la Sociedad "Atlántida" el día 16.

Fiesta bailable en honor de los asociados de tan floreciente Sociedad, que por sus triunfos contínuos ha aumentado su lista de socios. Se bailará en los salones de la Unión Castellana de Cuba, los cuales serán bellamente adornados con plantas y flores.

La Orquesta de Manolito Barba, con otra Jazz Band, harán las delicias de los bailadores, combinándose un bonito programa.

Será esta una fiesta que dejará gratos recuerdos en los anales de la progresista "Atlántida", que tan dignamente preside el caballeroso Presidente Diego Gastardi, que con su labor al frente de esta Sociedad, la ha llevado de triunfo en triunfo.

No olviden las damas que en esa noche se les obsequia con un valioso vestido, y tengan presente los asociados que se les obsequia con una elegante cartera de bolsillo.

Hay nombrada una Comisión, que actúa en la Secretaría, Salud 83, para las nuevas inscripciones de las personas que sin ser socios desean tomar parte en esta fiesta.

EN LA CAJA DE AHORROS DEL CENTRO GALLEGO

Reina entre los entusiastas gallegos y entre las graciosas gallegas, que se saben de memoria aquello de que los pueblos que ahorran, son los pueblos más ricos del mundo y como más ricos los de mayor poderío de la tierra, con motivo de la Junta General ordinaria, primera del actual año, que conforme habrá de celebrarse hoy en la Caja de horros de los socios del Centro Gallego y Banco Gallego de la Habana.

Entusiasmo que se deriva, a juicio del cronista, de que en dicho organismo, por la gracia y diligencia de su Consejo de Administración, los **patacós** se han convertido en pesetas, las pesetas en dólares y los dólares en onzas de oro de las cuadradas, más conocidas por isabelinas.

No consta que en la junta el citado Consejo, en su informe, dará cuenta minuciosamente detallada de todas las gestiones llevadas a cabo durante el semestre vencido en el mes de Diciembre último y en el cual se relacionan, con la elocuencia de los números, las operaciones, en sus distintas clases, a que se viene dedicando tan acreditado organismo económico. Y proponiendo el reparto del Dividendo correspondiente que ha de darse por las utilidades obtenidas.

Dividendo que, según hemos oido decir, ha de ser algo mayor que el repartido en todos los tiempos de todos los semestres de todos los años, aunque los señores del Consejo guardan absoluta reserva sobre ésto.

También se dará cuenta en el mismo informe, haber completado esta entidad, los servicios bancarios, prestando hoy cuantos son necesarios en esta clase de instituciones. Pues a consecuencia de haberse terminado ya la construcción de una amplia y magnífica bóveda, hecha con todos los adelantos, ofrece a sus clientes toda clase de seguridades en módicas condiciones.

"CLUB CANDAMO"

Celebró Junta Directiva este Club bajo la Presidencia del señor Manuel Fernández, acompañado por el Secretario Sr. José G. Rovés. Fué aprobada el acta anterior y el balance. También fué aprobado y muy aplaudido el Manifiesto que redactó la comisión nombrada por la junta anterior invitando a que se asocien al Club los candaminos residentes en la Ciudad de Tampa.

Dióse después cuenta de haber sido inscriptos en el último mes 25 nuevos socios, habiendo ingresado por mediación de la Sección de Propaganda y la de Visita a los enfermos, por lo cual la Junta puesta de pie les tributó un caluroso aplauso.

COMITE PRO JUAN AEDO

Suma anterior, $7.827.95.

Sr. Valerio Montorio, $5; Sr. G Margolles, $4; Sr. Joaquín M. Rolríguez, $1.

Recolectado por el Sr. Eradio Juliach:

Señores: E. Juliach, $20; Albero Juliach, $1; Arturo Cabrera, $1; Sra. Viuda de Cabrera, $1; Benigno García, $1; José Rodríguez, $1; H. Otaolaurrucha, $1; Otaolaurrucha Hnos., $5; Ramón Martínez, $1; V. Capdeodo, $2; Isidoro Amestoy, $1; Manuel Hevia, $1; J. M. Otaolaurruchi, $1; Miguel A. Torres, $1; Arceló Málaga, $1; Gerardo del Pomar, $15; Juan J. Porto, $5; Santiago Porto, $1; Tomás Aguilar, $1; Rafael Alvarez, $1; Edmundo Medan, $2; Quintana, $1; Ricardo G. Mariño, $5; Paulino Gorostiza, $5.

Suma total: $7.912.95.

Se ruega a todos aquellos que tengan en su poder talonarios de este Comité los remitan a casa del Sr. Tesorero del mismo, Oficios 14, a Muralla 113 casa del Sr. Presidente o la Casa de Salud, con el fin de dar por terminada la suscripción.

Continúa abierta la suscripción para regalarle una casa al bueno de don Juan Aedo, celoso y honrado Administrador de la gran Casa de Salud "La Purísima Concepción", donde lleva más de 26 años demostrando su inteligencia y actividad.

CONCEPCION ARENAL

Los arenalenses preparan una gran Verbena en los jardines del Hotel Miramar, para el día 6 de Febrero.

En esta Verbena habrá Concursos de trajes, Concurso de baile, obsequiando a los triunfadores con lujosos y elegantes premios.

Varios serán los kioskos que se instalarán en la misma para la venta de Sidra, Golosinas, etc., etc.

También habrá típicos barrios; en fin está demás que nosotros alaguemos una fiesta, que, solo su nombre significa símbolo de triunfo, porque nuestros lectores recordarán, lo espléndida que quedó la última Verbena, que organizada por esa Sociedad, se celebró en el "Miramar Garden", y bajo los auspicios de la Sección de Recreo.

Sabido es, que es la misma Sección, la encargada de su organización, rectificando que no la componen en su totalidad los mismos señores, que, cuando se organizó la anterior; ponemos a continuación los nombres de las señoritas y señores que componen la indicada Sección; al frente del organismo el señor: Secundino López; Angelina López, Vice-Presidenta; José Gómez, Secretario; José Fojo, Vice-Secretario; Vocales: señoritas Luisa Sierra, Josefina y Blanca Menéndez, Emilia Fernández, Berta Rodríguez, Mary Zanoguera y los señores Guillermo Ruiz, Orlando Sánchez, Jesús Piñeiro, Victoriano Suárez y César Martínez.

QUINTA DE SALUD LA BALEAR

Movimiento de enfermos habido en la Quinta LA BALEAR el día 7 de Enero de 1926.

ENTRADAS: Rosa Vales Fernández; Victoria Zarzosa Velázquez; Manuela Alonso González; Esperanza Fernández Pombo; Magdalena García Vázquez; Julia Pérez de Clavero.

SALIDAS: Aurora Selas Iglesias; María Rodríguez García; Dolores Fraga Lozano; José Soler Marcos y Raimundo Delgado Redondo.

QUINTA "COVADONGA"

Entrados. — Señores: Gerardo Menéndez Menéndez, Ramón García García, Serafín Gutiérrez Llano, Severino Martínez González, Antonio Rumy, Miguel Benito Armas, Avelino Fernández Menéndez, Maximino Blanco Collado, José Alvarez Suárez, Jesús Rodríguez Blanco, Alvaro García Fernández, Demetrio Lon Herrera, Manuel Rodríguez Pérez, Celestino E. G., Jesús Suárez Llata, Pedro Calvero Zorrilla, Alberto López Cuervo, Angel Martínez Cortageura, Francisco Y. Quintana, Ramón Caras Blanco, José Berreiro León, Carlos de Lorenzo Puente, Raimundo Herrera Vuera, José Miguel F. Hoyo, Antonio Fernández González, Francisco García Rodríguez, Benito Cid Calloso, Arturo Gallo González y Jaime B. Gancedo.

Altas.—Señores: Eduardo Vivancos Pasaron, Manuel Esteban Bel, Evaristo Moca Martínez, Lino Y. Palencia, Demetrio Herrero Gil, Arturo Alvarez Alvarez, Elías Simón Abisman, Antonio Fernández Fer, Antonio Barbon García, Alejandro Muñiz Gúmez y Lino Martínez Fernández.

Habana, 7 de enero de 1926.

LOUSAME Y NOYA

Hoy, a las dos de la tarde, se reunirá la Directiva de esta Sociedad en sesión reglamentaria, la que tendrá lugar en el local de España Integral, Egido núm. 6.

COLONIA LEONESA DE CUBA

En la Junta de elecciones celebrada en la noche del 29 del pasado ha sido proclamada la siguiente candidatura:

Presidente, Garcilaso Rey Alvarez; 2o. Vice, Emilio Noriega; Vicetesorero, Indalecio Cimadevilla; Secretario, Alfredo Martínez. Vocales: Manuel Piñán, Manuel Valdeón, Víctor García, Fidel Fernández, Fernando García, José María Rodríguez, Policarpo Muñiz, Antonio Alvarez, Manuel Lombas, Conrado Gutiérrez, Francisco Rodríguez, David Gutiérrez, Benjamín Fernández, José Canal, Pedro López, Valentín Reguera, Severino Sabugo Frutos Fernández, Pedro Rodríguez, José Pinos. Suplentes: Baltasar Reñones, Nicanor Martínez, Feliciano Rodríguez, Diego González, Eufemio Piñán.

Llegue a todos nuestra enhorabuena.

LOS OBSEQUIOS DEL "DIARIO DE LA MARINA" SUMAN

¡$ 105.000!

Se repartirán durante el año 1926. El reparto estará sujeto a las siguientes BASES y la distribución se verificará por grupos.

Primer Grupo: Cuarenta pasajes de primera clase, ida y vuelta, para España o Francia, con **$350** de dieta por persona y un camarote de lujo para 5 personas con diez mil pesetas de viático.

Segundo Grupo: Veinticinco pasajes de primera clase, ida y vuelta a Estados Unidos para presenciar la **Serie mundial** de Base Ball, tickets de entrada a los juegos y cien pesos de dieta.

Tercer Grupo: Una casa construída expresamente en el Reparto Kohly, Alturas de Almendares, valuada en $10,000. **Diez automóviles** de distintos tipos. **Mil lotes** de juguetes.

BASES GENERALES

PRIMER GRUPO

BASES PARA LOS VIAJES A ESPAÑA O FRANCIA

1ª—En cada edición del DIARIO DE LA MARINA, de la mañana y de la tarde, se insertará un cupón en la primera plana.

2ª—Por cada diez de estos cupones que se presenten en las oficinas de los Regalos del DIARIO, o se remitan por correo, se recibirá un vale numerado para el sorteo de los cuarenta pasajes individuales y el pasaje familiar.

3ª—Los cupones que se presenten pueden corresponder todos a un mismo día o a días diferentes.

4ª—Los cupones pueden cambiar la forma y el texto, pero serán admitidos durante todo el tiempo señalado para el canje.

5ª—El último cupón será publicado el día 30 de Mayo, cerrándose la admisión de los mismos el día 8 de Junio a las seis de la tarde.

6ª—Los cuarenta pasajes de ida y vuelta a España o Francia, con los $350 de dietas y el camarote de lujo para cinco personas, con diez mil pesetas de viático, se sortearán el domingo 13 de Junio, de 1926, en un lugar de libre entrada señalado de antemano, en presencia de las autoridades correspondientes, de un notario y de los gerentes del DIARIO DE LA MARINA.

7ª—El sorteo se verificará utilizando seis o más ruedas, según las cifras de los vales numerados, numeradas, cada una de ellas del cero al nueve y las que serán movidas por fuerza eléctrica.

8ª—El camarote de lujo familiar para cinco personas, de ida y vuelta a España o Francia, con diez mil pesetas de viático, lo obtendrá el que posea el vale igual al PRIMER NUMERO que salga en el sorteo. Los restantes cuarenta pasajes, con sus respectivas dietas, corresponderán a los otros cuarenta números subsiguientes.

9ª—Los favorecidos con estos premios, presentarán en la Administración del DIARIO DE LA MARINA el vale premiado, cuyo nombre, escrito en el mismo, habrá de corresponder a la matriz que queda archivada.

11ª—Los poseedores de los vales premiados podrán traspasar sus derechos a otra persona, cumpliendo los requisitos legales de cesión.

11ª—El DIARIO DE LA MARINA tendrá el derecho de exigir a los premiados la debida identificación.

12ª—Los favorecidos con estos viajes a España o Francia, que regala el DIARIO DE LA MARINA, embarcarán el día 30 de Junio en el gran vapor "Lafayette", de la Compañía Trasatlántica Francesa, pudiendo regresar el 21 de Agosto o el 21 de Septiembre en los vapores "Cuba" o "Espagne", que salen del puerto de Saint Nazaire.

SEGUNDO GRUPO

BASES PARA LOS VIAJES A LOS ESTADOS UNIDOS

1ª—A partir del 1º de Junio hasta el 15 de Septiembre, aparecerá un cupón en la primera plana de ambas ediciones del DIARIO DE LA MARINA.

2ª—Por cada diez de estos cupones que se presenten en las oficinas de los Regalos del DIARIO, o se remitan por correo, se recibirá un vale numerado para el sorteo de los 25 pasajes con sus dietas, "tickets", etc., a los Estados Unidos.

3ª—Los cupones que se presenten pueden corresponder todos a un mismo día o días diferentes.

4ª—Los cupones pueden cambiar la forma y el texto, pero serán admitidos durante todo el tiempo señalado para el canje.

5ª—El último cupón, que será publicado el día 15 de Septiembre, se admitirá para su canje, por los vales numerados, hasta el 25 del mismo mes.

6ª—Los 25 pasajes de ida y vuelta a los Estados Unidos, con sus dietas, se sortearán el último domingo de Septiembre, en un lugar de libre entrada, señalado oportunamente y en presencia de las autoridades correspondientes, de un notario y de los gerentes del DIARIO.

7ª—El sorteo se verificará de la misma manera que ha quedado establecida para los viajes a España o Francia, o sea por medio de las ruedas numeradas.

8ª—Los 25 pasajes de ida y vuelta a los Estados Unidos y dietas, los obtendrán aquellas personas que posean los vales iguales a los números que hayan resultado agraciados.

9ª—Los favorecidos con estos viajes presentarán en la Administración del DIARIO DE LA MARINA el vale premiado, cuyo nombre escrito en el mismo habrá de corresponder a la matriz que queda archivada.

11ª—Los poseedores de los vales premiados podrán traspasar sus derechos a otra persona, cumpliendo los requisitos legales de cesión.

11ª—El DIARIO DE LA MARINA tendrá el derecho de exigir a los premiados la debida identificación.

12ª—Los agraciados con los viajes para presenciar la Serie Mundial de Base Ball en los Estados Unidos, embarcarán con la debida anticipación, una vez anunciada la fecha del inicio de los juegos, por cualquiera de las líneas de vapores existentes.

TERCER GRUPO

REGALOS DE NAVIDAD

Estos valiosos obsequios que hace el DIARIO DE LA MARINA a sus lectores en el año 1926, serán distribuídos en la misma forma que los viajes a España o Francia y Estados Unidos, rigiendo, por tanto, las mismas cláusulas 1a., 2a., 3a., 4a., 5a., 7a., 9a., 10a. y 11a.

El cupón correspondiente a los Regalos de Navidad empezará a publicarse en ambas ediciones del DIARIO DE LA MARINA el día 16 de Septiembre, hasta el 16 de Diciembre que aparecerá el último.

El canje de cupones por vales numerados terminará el día 20 del referido mes de Diciembre y el sorteo se verificará en la mañana del 23.

Acerca de cómo se combinarán los cupones del tercer grupo, daremos próximamente completos detalles.

SOCIEDAD DE BENEFICENCIA DE NATURALES DE GALICIA

SECRETARIA

Las dos Juntas generales, que prescribe el artículo 27 del Reglamento de esta Sociedad, tendrá efecto en el presente año los domingos 17 y 31 del mes actual, a las dos de la tarde en los salones del Centro Gallego.

En la primera se dará lectura a la memoria anual y se verificará la elección de la Junta Directiva para 1926 y Comisión Glosadora de Cuentas; y en la segunda tomará posesión la nueva Directiva y dará cuenta de su informe la citada Comisión de Glosa.

Y en cumplimiento de lo dispuesto en el artículo 29 del expresado Reglamento, tengo el honor de comunicarlo a usted como citación a dichas Juntas.

Habana, enero 1o. de 1926.

El Secretario,
Francisco Sabin.

C 42 15-d. 3

ULTIMO DESCUBRIMIENTO LDO. PEÑA
30 años de éxito en las enfermedades secretas

C 139 15d-8

'CAJA DE AHORROS Y BANCO GALLEGO, S.A.''

De orden del señor Director convoco a los señores accionistas para la Junta General Ordinaria que de acuerdo con el reglamento social habrá de celebrarse en el local de esta Sociedad, el domingo 17 de Enero próximo a la una de la tarde, para conocer del informe y balance que presentará el Consejo, relativos al semestre vencido el 31 del actual, y acordar, en vista de las utilidades alcanzadas en el mismo, el dividendo e interés que hayan de repartirse.

Habana, 24 de Diciembre 1925.

Ldo. José López Pérez.
Secretario.

C 11523 Alt 10 d 25

SAN LORENZO DEL ARBOL Y SU COMARCA

La Junta Directiva Ordinaria se celebrará el día 13 a las 8 p. m. con la siguiente orden del día:

Lectura del acta anterior; Informe de tesorería; Balance; Correspondencia; Asuntos de la matinée y generales.

HOMENAJE AL JAZZ

Conesta simpática denominación, se viene organizando una hermosa fiesta bailable, consistente en una matinée, cuya celebración tendrá lugar el día 7 del próximo febrero, en los regios salones de Propietarios de Medina, G y 21.

También tenemos noticias de que en esta fiesta reaparecerá el popular Manolito Barba, al frente de su insuperable Jazz Band, interpretando un programa de 20 escogidos bailables.

Próximamente daremos detalles minuciosos, relacionados con esta fiesta, que ha de constituir un verdadero momento de esparcimiento.

ANUNCIESE EN EL 'DIARIO DE LA MARINA'

DE SAN JUAN Y MARTINEZ

Enero 7.

BRILLANTE ASALTO

El día treinta y uno del último mes del pasado año se celebró en la morada del señor Clemente Guerra un "asalto" para conmemorar de este modo la despedida del año mil novecientos veinte y cinco y el advenimiento del nuevo año, que todos esperamos sea pródigo en felicidades.

A las ocho en punto, con una puntualidad sorprendente, los invitados iban llegando, y a las diez pasado meridiano la fiesta alcanzó su máximo apogeo con la presencia de dos lindas jóvenes que engrosaron el ilimitado número de bellezas que allí se encontraba. Alicia Suárez y Maruca Suárez.

También se encontraban muy distinguidas damitas de nuestra sociedad.

Entre las "girls" pudimos anotar a Rosita y Emilia Delgado en unión de Eladia González, "la rubita de ojos negros"; la gentil Eloisa con sus hermanos Santos y Lola Brito; Cuca Brito y Rosa Blanca Cañal, la simpática habanerita; las hermanitas Vázquez (Emilia, Ocilia y Antonia); la triunfadora en el Concurso de Melenitas, Juana María Gutiérrez; Regina y Juana Guerra; Josefina González y otras más que mi memoria no recuerda.

Entre las señoras anotamos a Juana Padrino de Guerra, Juana Castro de González y la esposa de nuestro particular amigo Dr. Julio César Guerra.

El sexo feo estaba muy bien representado.

Se bailó hasta las doce de la noche.

Cantó Enrique Sainz la popular canción "Que es imposible que tú me quieras", recibiendo una estruendosa ovación.

A las doce, el señor Luis R. Saiz, en nombre de los asaltantes, dió las gracias a la familia Guerra-Padrino, deseándoles, por la gentil fineza con que habían sido obsequiados, un sinnúmero de felicidades para el año que comenzaba con tan buenos auspicios.

Antes de terminar, un aparte para las señoritas Rosita y Anatolia Guerra, que hicieron los honores de la casa con su proverbial gentileza.

La concurrencia fué obsequiada con dulces finos y licores.

Estas notas las debo a la cortesía de un excelente amiguito, el joven Luis R. Saiz.

El Corresponsal.

$0 50 Centavos Semanal

A PLAZOS SIN FIADOR

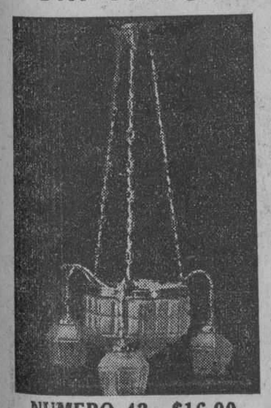

NUMERO 42: $16.00

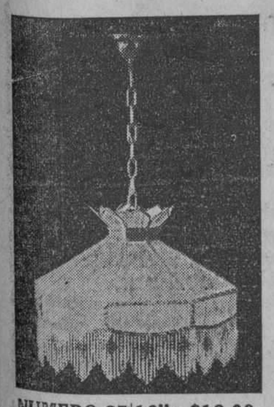

NUMERO 27|16": $18.00

"LA INSULAR"
INFANTA Y CARLOS III
Telf. U-2343

Para el interior: los mismos precios, solamente AL CONTADO. Libre de gastos. Remesas con la orden en giro postal o check. CERTIFICADO a

Rousseau Olmo y Ca., S. en C.

C Alt. 10d-8

DE FLORIDA

Enero 7.

CASINO ESPAÑOL

El domingo pasado tomó posesión la nueva directiva de esta floreciente sociedad que hoy tenemos el gusto de dar a conocer:

Presidente: Higinio Bravo Cuervo.

Vice presidente: Daniel Viduerras.

Secretario: José Rescalde Martínez.

Vice secretario: Aniceto Sancio.

Tesorero: José Artime.

Vice tesorero: José Berges.

Vocales: Enrique Gatell, Emilio Toraño, José Menéndez, Víctor Alvarez, Luciano Nodarse, Claudio Mier, Ladislao Platel, Jesús García Barquín, Miguel Angel Agüero.

Vocales suplentes: Arcadio González, Rosalino González, Juan Hernández, Celio Arroyo.

Muchos éxitos le deseamos a la nueva directiva.

El Corresponsal.

M.E.C.D. 2016

PARA REGALOS

Las más selectas y mejores flores son las de "EL CLAVEL"

Bouquets para novias y ramos de tornaboda desde $5.00 al de mejor calidad.

Cestos de mimbres, Caja de flores y Ramos artísticos para regalos y felicitaciones desde $5.00 en adelante.

Arpas, Herraduras y Liras preciosas para regalar a las artistas, de $10.00 a la más valiosa.

Banderas, Escudos, Estrellas y letreros de flores naturales para artistas y actos patrióticos, desde $20.00.

Enviamos flores a la Habana, al interior de la Isla y a cualquier parte del mundo.

FLORES Y CORONAS

Hacemos adornos de iglesias y de casas para bodas y fiestas desde el más sencillo y barato al mejor y más extraordinario.

Centros de mesa artísticos y originales para comidas y banquetes desde $3.00 en adelante.

Especialidad en ofrendas fúnebres de Coronas, Cruces, Cojines y Columnas tronchadas, desde $5.00 a la más suntuosa.

Cruces-Sudario para colocar sobre el féretro, ofrenda muy fúnebre y del mejor efecto, desde $30.00 hasta $75.00 y $100.00 una.

Sudario de tul para cubrir el féretro tapizado de flores selectas y escogidas, de $100.00 hasta $250.00 uno.

VISITENOS O HAGA SUS PEDIDOS POR TELEFONO

JARDIN "EL CLAVEL"

ARMAND Y HERMANO

General Lee y S. Julio. - Telfs. F0-7238 F0-7029 F0-7937 F-3587 - Marianao

REMITIMOS CATALOGO GRATIS

GF Allsteel

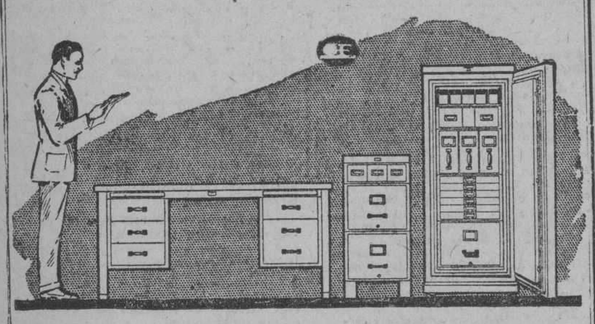

Las Necesidades Actuales

Exigen dar un Aspecto Atractivo a la Oficina

Eso inspira confianza y revela un alto espíritu de comerciante moderno.

Buenos sistemas, rapidez y facilidad en las operaciones y protección permanente a los "records" del negocio contra incendio o robo, conducen al éxito.

Usted puede conseguir ésto usando los equipos "Allsteel".

Morgan & McAvoy Company

Tel. A-4102 Aguiar No. 84 Habana

¿ES LA FARMACIA?

Le suplico me mande un frasco de la "Pepsina y Ruibarbo Bosque" pero tenga cuidado sea la legítima, pues me han dicho existen productos similares adulterados y el Doctor me ha recomendado tome sólo la de Bosque. Usted sabe compro siempre en su Farmacia por la confianza que me inspira.

La "Pepsina y Ruibarbo Bosque" produce inmejorables resultados en el tratamiento de la Dispepsia, Digestiones difíciles, Falta de apetito, Neurastenia gástrica, Estreñimiento, Gases, Vómitos, etc., etc.

LABORATORIO DEL DR. BOSQUE

TEJADILLO 36 - HABANA

DE VENTA EN TODAS LAS FARMACIAS DE LA ISLA

CONTRA LA CASPA USE

"ACROLINE"

SUAVIZA EL PELO EVITANDO SU CAIDA

LA ANEMIA

Es una enfermedad harto común. La debilidad general, que trae consigo multitud de trastornos, cede al tomarse

NUTRIGENOL

precioso tónico reconstituyente que está compuesto de Cacao, Coca, Kola, extracto de carne, Glicerofosfato de cal y Vino de Jerez.

El NUTRIGENOL es de grandísima utilidad en el tratamiento de toda afección que sea necesario aumentar las energías orgánicas: Neurastenia, Convalecencia, Estados consuntivos, Cansancio o fatiga corporal, Atonía nerviosa y muscular, Raquitismo, &, &.

DE VENTA EN TODAS LAS BOTICAS DE LA ISLA

MATANCERAS

NOCHES DE LA COMEDIA

María Tubau.

Debuta el lunes en el magno coliseo de la Plazuela de Estrada Palma, la excelente Compañía en que figuran como estrellas refulgentes la inimitable actriz y el simpatiquísimo actor cómico Rafael López Somoza.

Con la comedia de Arniches "Que hombre tan simpático" hacen su presentación ante el público de Matanzas esos artistas de la comedia española.

Va en segunda "El tiembre de alarma", también de Arniches, autor favorito de la Tubau y de López Somoza, terminando la temporada, que se concreta a tres funciones, con "Rositas de olor", comedia que es estreno en Matanzas.

Después de esas veladas deliciosas nos ofrecerá María Tubau, a manera de Plus, el repertorio inmensísimo de sus canciones.

Cantará "La Guinda" en su premiere, la Guinda de Eusebio Delfín, el autor cienfueguero que tantas simpatías cuenta en Matanzas.

Conocida ya en Matanzas María Tubau, su reaparición en Sauto, constituye el acontecimiento teatral de la semana.

Los señores Sanjurjo y Soler, empresarios matanceros, que nos traerán también para fines de enero la Opereta de Santa Cruz, muéstranse satisfechos del favor que les viene prestando el público, que se ha apresurado a separar localidades, tanto para el abono de Santa Cruz, como para estas tres veladas de la Comedia que comienzan el lunes.

Cuesta la luneta en taquilla peso y medio.

Precio módico en extremo y a tono con la situación actual.

Lleno ha de verse Sauto en estas tres noches de lunes, martes y miércoles, en que actúan en Sauto María Tubau y Rafael López Somoza.

BODAS DISTINGUIDAS

Las primeras de Enero.

Se celebraron en la mañana de antier, imprimiéndoseles el sello dela más estrecha intimidad a causa del reciente luto que guarda la familia de la novia.

¿Quiénes esos desposados?

Edita Guiteras, la interesante, bellay elegante dama y Harris Farman y Moenck, estimado caballero que pertenece al alto cuerpo de empleados de la Compañía Henequera de esta ciudad.

Nombres ambos que pertenecen a familias distinguidísimas de esta sociedad, de más rancio abolengo, de la más alta prosapia.

Ante el altar levantado en el salón de la residencia de la familia Guiteras, bendijo el Reverendo Padre doctor Alberto Méndez, Secretario del Obispado de la Habana, la feliz unión.

Cortesía y honor tenido por el ilustre sacerdote que fué por tantos años Párroco de nuestra Catedral, en atención a la mitad y al afecto que le une a la familia del novio.

Apadrinaron el enlace el doctor Alberto Guterals y la señora Moenck de Farman.

Bellamente ataviada con un elegante modelo de "El Encanto", la casa de las novias, como merecidamente se le llama, se presentó Edita Guiteras antes los altares.

Su toilette en el color que priva, azul gris, estaba bordado en plata, fantasía que ha impuesto la moda para este invierno co nel mismo éxito que los bordados en oro.

Un ténue velo del mismo color envolvía como en nubes de humo a la airosa silueta de la bellísima novia.

Un primor su ramo de bodas.

Era de orquídeas con caídas de cintas "azul Rey", jugando con la tonalidad de su robe.

Obra ese ramo de Mario Andeux, el representante del jardín de Langwitz en esta ciudad, que tiene el privilegio de la gracia, de la originalidad y la elegancia más exquisita, en todas sus creaciones.

Vuelve Andoux al negocio de flores, pasado ya su luto y restablecido de la larga dolencia que abrió un paréntesis en su labor.

Los novios van a residir en la misma hermosa casa del doctor Guiteras en la calle de Tello Lamar, en un elegante apartament que han alhajado con todo gusto y confort.

Sirvan estas líneas a manera de acta de los esponsales de Edita Guiteras y Harris Farman, y llévenle mis votos por su dicha, por su mayor ventura, por su eterna luna de miel.

VELADAS MARTINIANAS

En loor del Apóstol.

No podía Matanzas permanecer indiferente ante el movimiento nacional, iniciado de manera tan feliz por el señor Carricarte, para rendir el homenaje justísimo, merecido cual ninguno, que ha de ser realidad allá en Playitas, lugar en que desembarcó por última vez en Cuba, el Apóstol de las libertades Patrias, el gran José Martí.

Convocados por el Gobernador de la Provincia, doctor Juan Gronlier y Sardiñas se reunieron en días pasados en su despacho, las más salientes personalidades de la localidad, para formar el comité organizador de la Velada Martiniana que ha de celebrarse en Matanzas.

Gentilmente acudieron al llamamiento de Gronlier, todos aquellos que fueron citados por él para tratar de tan interesante asunto, nombrándose el referido comité que en su primera junta ha de dejar ya delineado el programa de sea fiesta que se celebrará el día veinte y cuatro de enero en nuestro gran teatro Sauto.

Tan pronto esté terminado ese programa lo daré a la publicidad.

El Casino.

Prepara ya la fiesta que ofrece todos los años en este mes en conmemoración al natalicio de Su Majestad el Rey Alfonso XIII.

Será en Sauto ese baile.

Como todas cuantas fiestas viene celebrando ahora que está en construcción su palacete de frente al parque, la prestigiosa sociedad hispana.

La orquesta del maestro Aniceto tendrá a su cargo el programa.

El doctor Ramírez Ramírez.

Pláceme decir a los amigos del popular congresista, que está ya restablecido de la dolencia que lo retuvo en cama durante varios días en su residencia habanera.

Un fuerte ataque gripal fué la dolencia que alejó al más laborioso, al más luchador de nuestros representantes en la Cámara baja, de sus habituales ocupaciones.

La familia Herques.

Traslada su residencia para la hermosa quinta que acaba de construir el General Federico de Monteverde, en el quartier de Bellamar.

En esta semana quedarán allí instalados el Licenciado Luis Herques Govín, Secretario del Gobierno Provincial y sus encantadoras hijas.

Estrenan ellos esa elegante residencia, en la que según mis noticias no ha de tardar en celebrarse una interesante ceremonia.

No podría adelantar nada hoy.

Pero ampliaré esta nota muy en breve, cuando esté debidamente autorizado.

El doctor Bacelo.

Acaba de ser nombrado Director de la Escuela Normal este prestigioso caballero, que es orgullo y gloria de la enseñanza cubana.

Digno sustituto del Dr. Mario Dihigo, el doctor Bacelo, sabrá continuar la obra feliz, meritísima que durante el período de su dirección supo imprimir Dihigo a ese establecimiento.

Santos y Artigas.

Nos ofreció el sábado la función que he venido anunciando en estas Matanceras con un éxito grande.

Lleno se vió el circo levantado en la Calzada de San Luis, donde ofrecieron los populares empresarios cubanos un programa tan variado como interesante.

En el mismo tren express que llegó a Matanzas, ha seguido su tournée por otras poblaciones de la Isla el Circo Santos y Artigas.

La última nota.

Para ofrecer en próximas "Matanceras", las descripciones de los distintos actos sociales celebrados el domingo, con gran lucimiento y brillantez.

El primero en la Beneficencia, a donde se congregó toda la sociedad de Matanzas, correspondiendo a la amable invitación que hiciera el doctor Miguel Beato, Presidente de la Junta de Patronos de aquel centro benéfico.

El segundo la conferencia pronunciada en el Teatro Actualidades por doña Carmen de Burgos, la ilustre escritora hispana que es huesped honorable de esta ciudad.

Me honró con una visita a mi casa la genial Colombine, en días que precisamente me hallaba fuera de esta localidad.

La tercera reseña será dedicada al baile ofrecido por la Directiva del Matanzas Tennis Club, en su coquetona casita de la Playa de Bellamar.

Hablaré también en esas "Matanceras" próximas del gran homenaje rendido a Aquilino Lombard, en las alturas de Monserrat.

Fiesta esta último para la que vinieron de la Habana las más altas personalidades de la política y el Gobierno.

Manolo JARQUIN.

CALCETINES H. R. 20

40 centavos el par. $2.25 media docena

Hay mucha cantidad

LA CASA PEREZ

NEPTUNO 79

G 1d-10

COLEGIO DE ABOGADOS DE LA HABANA

AVISO

La Junta de Gobierno de este Colegio en sesión celebrada el día 6 del corriente mes de Enero, acordó aceptar la invitación hecha por el doctor Luis Jiménez de Asúa, e invitar a su vez por este medio a todos los Colegiados, para que asistan a las Conferencias sobre Derecho Penal, que dicho doctor Jiménez de Asúa habrá de pronunciar los días 11, 13, 15, 16, 18 y 19 del corriente mes de Enero, a las cuatro y media de la tarde, en el Aula Magna de la Universidad Nacional.

ENRIQUE LLANSO,
Secretario.

Estación Terminal

MOVIMIENTO DE VIAJEROS Y OTRAS NOTICIAS

El Superintendente de Escuelas de Santa Clara

El señor José González Cuesta, Superintendente de Escuelas de la provincia de Santa Clara, regresó a su destino, después de haber gestionado cerca del Secretario de Instrucción Pública la formación de Cursillos Pedagógicos para el perfeccionamiento del magisterio en algunos de los términos de su provincia, y otras mejoras en algunas escuelas.

Regresan a Londres, vía Estados Unidos, los Directores

Ayer regresaron a Londres, vía New York, los señores William J. Maslen y Richard Popkiss, Directores de los Ferrocarriles Unidos y sus empresas anexas, después de visitar las dependencias de esos ferrocarriles en esta República y haber estudiado detenidamente todo lo relacionado con el desenvolvimiento de los mismos y haber conocido de las distintas obras que habrán de realizarse en breve, de acuerdo con el plan de embellecimiento y mejoras en el tráfico de la capital y el delicado asunto de las tarifas de fletes.

Los señores Sketch, Administrador General de dichos ferrocarriles y el ingeniero enviado especialmente de Londres, De Candolle, han quedado encargados de desarrollar los planes sometidos al estudio de los referidos señores Directores que ayer han regresado a su destino.

El Alcalde de Ranchuelo

El señor Diego Trinidad, Alcalde de Ranchuelo, regresó a su término.

Tren Expreso Limitado

Por este tren llegaron de Santiago de Cuba: la señora Concepción Marín de Masvidal, que procede de Santo Domingo, la República donde su esposo es Ministro de Cuba; los señores S. Berenguer; y Jorge Schweg; Camagüey: el doctor Gonzalo del Cristo, Jr.; el Representante Oscar Barreto; el general José Lara Miret; Diego Agüero; Nuevitas: Federico del Monte; Nazario Fuente y familiares; Sancti Spíritus: doctor Sebastián Cuervo y señora; Santa Clara: Serafín Castillo y sus hijas Lola y Mercedes; Ciego de Avila: Roberto Pérez y señora; también de Camagüey: Alonso Valdés Cerpa y familiares; Orlando Torres; Virgilio Castro y familia; Morón: Eleuterio y Gabriel Centeno; Chaparra: Alberto Suárez y familia.

Tren a Santiago de Cuba

Por este tren fueron ayer tarde a Sagua la Grande: Leopoldo Páez y su hermana; Antonio Martínez; Eduardo Medley; Carlos Elías; José Martínez; López Incháustegui; Juan Giró y señora; Matanzas: Juan Manuel Hernández; el ingeniero J. M. Garmendía; doctor Mario Jordán; Octavio Villamil y señora; el oficial del Ejército Nacional, Antonio Ruiz; Silvio Silveria; Manzanillo: M. A. Valdés y señora; Cárdenas: Esteban Cordero y su sobrinita María Isabel Cordero; Rosendo Reyes; Santa Clara: Julio Colón; Esteban Ferrer; Enrique Marino; Manuel J. Piedra; Francisco Mallo; Perico: Francisco Péérez Medialdea; Agua cate: señora Margot González de Rodríguez; Jaruco: José Manuel Govín; Clemente Pérez; Central España: Raimundo Martínez; Jovellanos: Dulce María de Bergues, empleada de los Ferrocarriles Unidos; Macagua: el doctor Ignacio Remírez y su hijo Oscar; Songo: Santiago Sánchez; Camagüey: el doctor M. E. Alvarez y señora; Guayos: doctor Bacallao y familia; señora Caballao de Durán; Colón: Alfredo Santiago, director de "Heraldo Comercial"; Agüica: señora Fernández de Fernández.

Tren de Colón

Por este tren llegaron de Jaruco: Alberto Fernández de Castro; Central Tinguaro: Victorina Fernández y familia; Colón: Andrés Iraguirre y familia; San Miguel: las señoritas Ofelia y Esther Ferrera; Matanzas: Alberto Urréchaga; Esteban Pella y familia; Cárdenas: Francisco Argüelles y sus hijos Reglita y Panchito.

Tren de Caibarién

Por este tren fueron a: Central Constancia: George Curry y señora; Chester Atellman y Eduardo Jamble; Remedios: doctor Fernando Carrillo y familiares; Sagua la Grande: doctor José Badía; la señora de Cartaya y sus hijos; Matanzas: el senador Horacio Díaz Pardo; Cienfuegos: la señora Josefa Castillo Viuda de Collado; la señorita Aurora Collado; Caibarién: Felipe Carmona; las señoritas Mónica y Salomé Fernández y José Llano, Pagador de los Ferrocarriles Unidos; Colón: César Ortiz; Horacio Moreno y familiares; Aurelio Sierra; Ranchuelo: el Presbítero Pedro de Manuel, párroco de aquel lugar; Cárdenas: Jorge Larrión y sus familiares y Santo Domingo: Cecilio Arena y familia.

Tren a Pinar del Río

Por este tren fueron a Los Palacios: Francisco Díaz Capote; Antonio Lamela; San Cristóbal: doctor Agustín Romero; la señora Victorina Fernández y familia; Pinar del Río: José L. Mier; José Martínez; el capitán del Ejército Nacional, Arias y sus hijas Ofelia; Olimpia y Elisita; Antonio Rodríguez; Tomás Sáez; San Luis: señora Sara Cordonera y señorita Vicentina Rodríguez; Osvas: Pastor López; Manuel Sánchez Jr.; Mazorra: Agapito Riaño; San Felipe, por Rincón: Florentino Martínez.

Otro ingenio que empieza

El central Palmira, en Palmira, empezó su molienda ayer.

Tren de Santiago de Cuba

Este tren llegó a su hora, traído por el maquinista Abraham Marrero y el conductor Aurelio Núñez, y por él llegaron de Santiago de Cuba, en viaje de nevios, Luis Bodelo y señora Gloria del Prado; eran esperados por familiares y amigos, que le dedicaron a la novia lindísimos ramos de flores; Santo Domingo: señoritas Emelia Fernández y Amada Cavada; Santa Clara: el doctor Cabarroca y Horta; Felo García Capote; el señor Andrés García y señora; Perico: el representante a la Cámara Aquilino Lombard; Marcos Torriente, activo político de la provincia de Matanzas y Leonardo Iglesias; El Roque: el ingeniero Luis F. Ramos; Cárdenas: Francisc oMartínez Milanés y familia; el inspector de Comunicaciones, señor Jurado; el pagador de los Ferrocarriles Unidos, Enrique Guardado; Placetas: doctor Barttle y sus hijas Elsa y Celia; la señorita Ninita León; Sagua la Grande: Félix de Armas; Bayamo: Tomás Renedo; Juan Jiménez; Santa Clara: Miguel Nicolau; Trinidad: Horacio Consuegra y su sobrina la señorita Lily Consuegra, hija de nuestro amigo el Brigadier Ibrahin Consuegra; Coliseo: doctor Morales Pedroso; Matanzas: doctor Tomás R. Yanes, médico del Ejército Nacional.

Sobre todos los caminos de la vida las medias Phoenix extienden una sólida e interminable alfombra para el andar de activos pies. Quizás el mundo no haya caminado jamás sobre un tejido más fino y económico. Esta espléndida cualidad explica el grandioso éxito obtenido en la venta de las medias Phoenix, pocas veces igualado en los anales del comercio.

PHOENIX

(Pronúnciese Fénix)

MEDIAS

Agentes:

THE LEVONEL Co. Inc.

Aguiar 116. Habana.

NEVERA GLACIAL

La mejor, visítenos y se lo demostraremos

Ferretería "MONSERRATE"

PDTE. ZAYAS (O'Reilly) 120. Teléfonos: A-3112. A-4668.

QUITE SU TOS = ELIXIR-CREOSOTADO, -SARRA- 95 cts. BUENAS FARMACIAS.

SEDAS

ACABAMOS DE RECIBIR EL MAYOR SURTIDO DE SEDAS EN TODOS LOS COLORES, LAS QUE OFRECEMOS A LAS PERSONAS DE GUSTO. VEANOS.

A $2.75—Crepé Georgett Romano.
A $1.80—Crepé Cantón.
A $0.85—Crepé de China.
A $2.25—Crepé Meteoro especial.
A $3.50—Crepé Satín.
A $4.00—Satín RADIANTE.
A $3.00—Crepé Marroquí 2.
A $4.50—Crepé Marroquí 1.
A $2.50—Flat Crep.
A $3.00—Flat Crep.
A $3.50—Falla de seda y lana.
A $2.80—Paño lana Belga 1½ yarda, ancho.
A $0.90—Tela China 1.
A $0.70—Tela China 2.
A $0.85—Jersey todos colores.
A $1.60—Radiam 1.
A $1.15—Tela Espejo muy doble
A $4.50—Cantón Satín 1.
A $2.40—Cantón Satín 2.
A $2.40—Charmé Francés.
A $1.30—Tafetán de seda.
A $1.70—Tafetán Faya la.

GRAN VARIEDAD DE SEDAS PARA NOVIAS

ESTOS PRECIOS SON POR YARDAS.

LA CASA DE LAS SEDAS

SAN MIGUEL 21 ENTRE AMISTAD E INDUSTRIA

C271 Alt. 10d-10

ANUNCIESE Y SUSCRIBASE AL DIARIO DE LA MARINA

M.E.C.D. 2016

FINANZAS

EJEMPLO NORTEAMERICANO

Los algodoneros de los Estados Unidos, reunidos en convención, aboga por la restricción de la cosecha del presente año.

Trátase de un caso análogo al del azúcar. Para los productores norteamericanos,, el remedio único para estabilizar el mercado es el de restringir la siembra, producción y cosecha del algodón.

Sin embargo, cuando los azucareros locales cubanos abogaban por una política similar respecto del azúcar, los refinadores de aquel país, interesados en las fábricas cubanas, opusieron todo género de influencias para impedirlo.

Ambos políticos, pues, son norteamericanos. ¿Cuál es la que debemos seguir los cubanos ya que es moda entre nosotros la imitación irreflexiva de todo lo exótico y extraño

LOCAL

Con la misma irregularidad que prevaleció el día anterior, rigió durante la sesión de la mañana de ayer el mercado local de valores.

Firmes prevalecieron algenos valores, mientras otros denotaban tendencia floja.

Firmes estuvieron las acciones de Havana Electric, Jarcia de Matanzas, Internacional de Teléfonos, Cuba Cane, Cervecera y Nueva Fábrica de Hielo.

Los bonos de Cuba acusan firmeza, al igual que los de Havana Electric, Unidos, Gas, Cervecera, Calzado, Nueva Fábrica de Hielo y Obligaciones del Ayuntamiento de la Habana.

Se acentúa la pesadez en las acciones de Licorera, Manufacturera Nacional, Curtidora Cubana, Navieras y Union Oil.

Los tonos de la Curtidora, Licorera Cubana, Manufacturera Nacional y Matadero.

En la Secretaría de la Bolsa, se recibió una comunicación de la Compañía Perfumería Nacional anunciando que el dividendo de 3.1|2 por ciento de las acciones preferidas, correspondiente al semestre vencido en 31 de diciembre de 1925, se empezará a pagar el día 15 del mes actual.

Se está pagando el cupón de los bonos de la Corporación de Calzado, a razón de cuatro por ciento, correspondiente al segundo semestre de 1925.

En la semana próxima, probablemente se empezará a pagar los cupones pendientes de la segunda hipoteca del Ayuntamiento de la Habana.

El día 15 del actual se cotizan excupón los bonos de la República de Cuba del 5.1|2 por ciento.

Cerró el mercado con tono irregular.

MERCADO DE BONOS

Aliviado el malestar que causó el alza del dinero,—dice The Associated Press—, por la desaparición de la incertidumbre acerca de un cambio y por la abundancia de dinero, el mercado de bonos desplegó hoy un tono más firme. La presión de venta contra bonos de la Libertad y otras emisiones de inversión se debilitó, permitiendo a estas obligaciones reanudar su avance.

Se reanudaron las compras de obligaciones ferroviarias, aunque en general la demanda para estos valores no fué brusca.

En la lista industrial se registraron irregularidades, estando inspiradas las compras más por el mercado de acciones o los acontecimientos especiales que por las condiciones generales del mercado. Pan American Petroleum del 6 perdió más de un punto y Sinclair Oil del 6 estuvo pesada frente al avance de Skelly Oil del 6.1|2.

El grupo de bonos de la Libertad volvi óa presentar una apariencia clara. La venta del cuarto empréstito del 4.1|4 fué absorbida por sólo un cambio fraccional en las cotizaciones, mientras el segundo del 4 y los bonos del Tesoro 4 ganaban terreno.

La demanda para las emisiones extranjeras comprendió a los bonos suramericanos, japoneses y austriacos.

MERCADO DE ACCIONES

Los alcistas—informa The Associated Press desde Nueva York—satisfechos por la forma en que el mercado había absorbido las ventas inspiradas por el alza del redescuento del Banco Federal de Reserva de Nueva York, iniciaron un movimiento de alza en las cotizaciones desde que comenzó la sesión para realizar más tarde, hacia el cierre, transacciones persiguiendo beneficios inmediatos. Las cotizaciones finales estuvieron irregularmente atlsa, alcanzando más de cinco docenas de valores anancias netas de 1 a 6 puntos. Las operaciones fueron más bien pesadas para la media sesión de hoy, llegando a 1.136.200 acciones.

Las noticias comerciales del día volvieron a ser favorables. El interés se concentró en la publicación, al cierre del mercado, del informe sobre el tonelaje correspondiente a diciembre de la United States Steel Corporation, con un aumento de 45,584 toneladas de órdenes no ejecutadas en dicho mes.

Los principales mercados mayoristas de artículos de primera necesidad estuvieron reaccionarios. Los futuros en trigo perdieron cerca de 1¼ a 2½ centavos el bushel. Los contratos d ediciembre en el mercado del algodón cerraron ligeramente más altos, pero las demás opciones perdieron de 1 a 18 puntos. Un avance de 1 5a 24 puntos en los precios del café se atribuyó generalmente a las transacciones de los bajistas para cubrirse. El mercado del azúcar crudo no sufri variación.

La reanudación de las operaciones por parte de los pools en el mercado de acciones probablemente fué estimulada, en parte, por la decisión del comité del Clearing House de Nueva York de no elevar el tipo de interés máximo sobre los dejósitos en las instituciones que son miembros del Clearing, lo que se inetrpreta en Wall Street como indicación de que los banqueros no están dispuestos a restringir el crédito.

Volvieron a ganar terreno las especialidades industriales de alta cotización. General Electric ganó más de 8 puntos a 344. Grandes compras de Pierce Arrow caracterizaron el grupo de los motores, anotando las comunes una extrema ganancia de 3 puntos a 43. Los demás motores registraron de todo, cerrando General Motor un punto más bajo a 124¼ después de haberse vendido a 126. Associated Oil subió 2 puntos, a 51, y General Petroleum, que se espera en algunos círculos que se fusione con Marland, avanzó más de 2, a 59⅜. Nueva debilidad se manifestó en las emisiones Pan Americanas, perdiendo las B más de 3 puntos, a 71¼.

El mercado de cambios estuvo firme y encalmado. La demanda de la libra esterlina se sostuvo alrededor de $4.84 11/16 y los francos franceses a 3.8. centavos.

BOLSA DE LA HABANA

Habana, 9 de Enero de 1926.

BONOS Y OBLIGACIONES INSCRIPTOS EN LA BOLSA DE LA HABANA
VALOR: $82.892.520.00

	Capital	Interés	Cupon	COTIZACION Comp.	Vend
R. Cuba 1904 Sp	$35.000.000	% 5	M S	100½	103¼
R. Cuba 1905 D. I.	11.169.800	% 5	M N	96	99
Rep. Cuba 1909 4 1|2	16.500.000	% 4	F A	90½	100
R. Cuba 1914 Morgan	10.000.000	% 5	E A	96½	—
R. Cuba 1917 Puertos	7.000.000	% 5	M	96	99
R. Cuba 1923 5 1|2	50.000.000	% 5½	E15J15	104	106
Ayto. Habana 1a hip.	6.183.000	% 6	E A J O	102	112
Ayto. Habana 2a hip.	2.655.000	% 6	E A J O	96½	105
Banco Territorial	4.000.000	% 6	E J	85	
Calzado	400.000	% 8	J y D	85	97
Cerv. Internacional	2.000.000	% 7	E J	101½	105
Ca. Az. C. Avila	700.000	% 6	Mz. 30		
Acdt. Cienfuegos	1.500.000	% 7	J D		
Ca. Curtidora	200.000	% 6	J y D	40	
Gas y Electricidad	4.000.000	% 6	J D	105	115
Gibara	349.000	% 8	F A		
H. Electric (Cons.)	8.972.561	% 5	F A	94	99¼
H. Electric (H. g.)	25.000.000	% 5	M S	94	95¼
Ca. Licorera	2.500.000	% 7	A O	52	56
Manufacturera	2.600.000	% 6	A O	55	60
Matadero Industrial	300.000	% 6	F A	50	76
Nacional de Hielo	300.000	% 8	J D		
N F de Hielo (bonos)	3.000.000	% 6	J y D	102	108
N F de Hielo (obli.)	3.000.000	% 7	J y D	101½	108
Nooreste	3.000.000	% 6	E J		
Papelera serie A.	500.000	% 8	F15A15	103	106
Papelera serie B.	800.000	% 8	M y N	80	100
Electrica Santiago	1.500.000	% 6	E J		
Teléfono	2.000.000	% 5	E J	86	100
Teléfono (Conv. Col.)	2.500.000	% 5	E J		
Unidos	3.830.000	% 5	E J	81	
Urbanizadora	2.000.000	% 8	D.M.-J.S		

ACCIONES
VALOR INSCRIPTO: $283,014,800.00

	Capital	COTIZACION Comp.	Vend.
Compañía Cubana de Accidentes	$ 250.000		
Banco Agrícola de Puerto Príncipe	320.000		
Banco Teritorial de Cuba	5.000.000	40	
Banco Territorial de Cuba (benef.)	5.000.000		
Calzado, preferidas	400.000	25	50
Cervecera Internacional (prefs.)	500.000	139	—
Ca. azucarera Ciego de Avila	1.200.000		
Acueducto de Cienfuegos	1.000.000		
Constancia Copper Company	1.000.000		
Compañía Constructora preferidas	2.000.000		
Compañía Constructora (counes)	3.000.000		
Cuba Cane Sugar (prefs.)	50.000.000	40	—
Cuba Cane Sugar (comunes)	50.000.000	8	—
Cuban Railroad (preferidas)	10.000.000	75	
Cuban Central (prefs.)	900.000		
Cuban Central (comunes)	900.000		
Cuban Tire R. Co. (prefs.)	781.700		
Cuban Tire R. Co. (comunes)	2.563.400		
Compañía Curtidora Cubana	300.000	4	—
Ferrocarril Gibara y Holguín	400.000		
H. Electric (preferidas)	21.000.000	114	120
H. Electric (comunes)	15.000.000	220	
Compañía Industrial de Cuba	250.000		
Ca. Jarcia de Matanzas (prefs.)	2.500.000	100	102
Ca. de Jarcia de Matanzas (ocmunes)	3.500.000	42½	44½
Compañía Licorera (comunes)	8.000.000	2	3
Lonja Comercio Habana (prefs.)	200.000	100	
Lonja Comrecio Habana (comunes)	200.000	222	
Manufacturera Nacional (prefs.)	5.000.000	6¼	7¼
Manufacturera Nacional (comunes)	6.000.000	2	2⅞
Matadero Industrial	1.000.000		
Empresa Naviera (prefs)	2.000.000	72¼	80
Naviera de Cuba (comunes)	4.000.000	16½	19
Nueva Fábrica de Hielo	3.000.000	400	
Ca. N. de Perfumería prefs	3.000.000	64	80
Ca. N. de Perfumería (comunes)	1.850.000	14	30
Ca. Cubana de Pesca prefs	1.000.000	100	
Ca. Cubana de Pesca comunes	1.500.000	28	40
Banco de Préstamos	500.000		
Eléctrica de Santiago de Cuba	1.500.000		
Eléctrica de Sancti Spíritus	39.800		
Cuban Telephone (preferidas)	2.000.000	105	108
Cuban Telephone (comunes)	5.000.000	120	200
Teléfono Internacional	25.000.000	117	—
The Trust Company of Cuba	5.000.000		
F. C. Unidos y A. de Regla	6.859.970	103	110
Union Oil Company	1.000.000	3	6
La Unión Nacional prefs	750.000	80	
La Unión Nacional benef	750.000		
Ca. Urbanizadora preferidas	1.500.000		
Compañía Urbanizadora comunes	3.000.000		
Metropolitan Seguros		N	N

NOTA: Es de observarse que en la Bolsa de la Habana solamente dos Compañías azucareras cotizan sus valones: la Ca. Azucarera "Ciego de Avila, y la Cuban Cane Corporation En cambio, obsérvese el número de Compañías azucareras que cotizan sus valores en la Bolsa de Nueva York. Véase dicha información. El montante total de los valores inscriptos en la Bolsa de la Habana, incluyendo los Bonos de la Deuda Pública, asciende a $460.930.021.

(1) Las acciones de esta emisión se hallan hoy en proceso de canje.

BOLSA DE NUEVA YORK

	Cierre
Atl. Bir. & Atl. R. R.	8¾
Amer. Agriculture Chen.	33
Amer. Agriculture pref.	87⅝
American Can	293
Allis Chalmers	93
American Car Foundry	112⅜
American For. Pow.	41⅜
American International	44
American Locomotive	116
American Sugar Ref. Co.	76¾
Atchison	137¼
American Woolen	40⅝
Baldwin Locomotive Works	132
Baltimore & Ohio	93
Bethlhem Steel	49¼
Calf. Pet.	32⅜
Central Leather	19⅜
Cerro de Pasco	62
Chandler Mot.	48
Chesapeake & Ohio Ry.	123⅞
Chic. & N. W.	78⅜
C., Rock I. & P.	57¼
Chile Copper	35
Coca Cola	153¾
Consolidated Gas	99⅞
Corn Products	40⅝
Continental Can	88¼
Crucible Steel	81⅜
Cuban Cane Sugar pref.	45⅝
Davidson	42½
Delaware & Hudson	164¾
Dodge Motors com.	46
Dodge Motors pref.	86⅜
Du Pont	233
Erie	38
Erie First	44⅛
Elec. Light Pow.	31⅛
Fisk Tire	24¾
F L M.	55½
General Asphalt	71½
General Motors	124¼
Goodrich	64
Gulf States Steel	93¼
General Electric	342
Hudson Motor Co.	118⅞
Illinois Central R. R.	120⅝
International Paper	62⅞
Internat'l Tel. & Tel.	122¼
Independent Oil & Gas	32⅛
Kansas City Southern	47
Kennecott Copper	56⅞
Lehigh Valley	83
Louisiana Oil	18⅛
Mongomey Ward	79
Missouri Pacific Railway	38½
Missouri Pacifi spref.	87½
Marland Oil	59⅝
Mack Trucks Inc.	151⅞
May Stores	131¼
N. Y. Central & H. River	132½
N Y N H & H.	44
Northern Paccific	74¾
National Biscuit	75
National Lead	170
Norfolk & Western Ry.	152½
Pacific Oil Co.	74¼
Pan Am. Petl. & Tran co.	70¾
Pan Am. Pt. class "B"	71½
Pensylvannia	54⅞
Pierce Arro com.	42
Pierce Arrow pref.	106⅞
Pitts. & W. Virginia	117¾
Puerto Rico Sugar	118
Packard Motors	41½
Punta Alegre Sugar	44⅞
Pure Oil	30½
Philadelphia & Co.	67
Postum Cereal Comp. Inc.	111
Phillips Petroleum Co.	45⅛
Royal Dutch N. Y.	57¼
Radio	42¼
Reading	87
Republic Iron & Steel	63
Remington	122
St. Louis & St. Francisco	99⅞
St. Louis & Southwestern	68⅛
Seaboad ar Line com.	48⅜
Seaboad ar Line pref.	45¾
Sears Roebuck	238½
Sinclair Oil Corp.	22¼
Southern Pacific	101¾
Southern Railway	117
Studebaker Corp.	59¼
Stdard. Oil (of New Jersey).	45¼
Sims Petroleum	26½
Stewart Warner	89½
Sloos Sheffield	134
San Paul pref.	21¾
Texas Co.	52⅝
Texas & Pac.	57¾
Timken Roller Bear Co.	55
Tobacco Prod.	100¾
U. S. Industrial Alcohol	75
U. S. Rubber	81⅝
U. S. Setel	136¼
Undeowod	62
Wabash com.	45¾
Wabash pref.	76½
Westinghouse	74¾
Willys-Over	32⅞
White Motors	84⅜
Woolworth	215

Sardinas sin Espina "Palais D'Orient"
ANTONIO ALONSO, Hijos.-Vigo, España

N. GELATS & CIA.

SECCION DE CAJA DE AHORROS

Se avisa por este medio a los depositantes en esta Sección que pueden presentar sus libretas en Moneda Nacional o Americana, en nuestras Oficinas, Aguiar 106 y 108, a partir del 15 del actual, para abonarles los intereses correspondientes al trimestre vencido en 31 de Diciembre de 1925.

Habana, Enero 7, 1926.

C 412 — 10d 10

BANCO DEL COMERCIO

SECRETARIA

AVISO A LOS ACCIONISTAS

El próximo día 18 de Enero del corriente año, a las cuatro pasado meridiano, se celebrará en la casa calle de Aguacate número 128, en esta ciudad, la Junta General Ordinaria de Accionistas del Banco del Comercio, a fin de conocer el balance del año 1925, y tratar de los demás asuntos que se sometan debidamente a dicha reunión.

A la referida Junta pueden asistir los accionistas personalmente o por poder, del que se facilitarán ejemplares en blanco a los que lo soliciten en esta Secretaría.

Habana, Enero 9 de 1926.
Antonio S. de Bustamante,
Secretario.

C 409 — 1d 10

VALORES DE NEW YORK

BONOS
$6,684.000

ACCIONES
$1,036.700

CHEQUES
$1,156.000.00

BONOS CUBANOS

NUEVA YORK, Enero 9.

	Alto	Bajo	Cierre
Cuba 5 1|2 s. 1953	101	102	102
Cuba Ex. 5 s 1904			99¾
Cuba Ex. 5 s 1949	98½	98½	98½
Cuba Ex. 4½ 2 s 1949			89⅜
Cuba Railroad 5 s 1952	89⅞	89⅞	89⅞
Hav. Elec. 5 s 1952			94¾

VALORES AZUCAREROS

NUEVA YORK, Enero 9.

	Alto	Bajo	Cierre
A. Sugar. Ventas 3,600	77⅞	75⅛	86⅞
C. A. Sugar.—Ventas 4,600	25¾	25½	25½
C. Cane Sugar. Ventas 500	10	10	10
C. Cane S. pf. Ventas 1,000	45¾	45⅛	45⅛
P. Alegre Sug. Ventas 1,000	45	44⅞	45

BONOS DE LA LIBERTAD

NUEVA YORK, Enero 9.

	Alto	Bajo	Cierre
3 1|2	99.26	99.25	99.25
1o. 4 %			
2o. 4 por 100	100.4	100.4	100.4
1o. 4 1|4	101.24	100.21	101.24
2o. 4 1|4	100.20	100.18	100.18
3o. 4 1|4	100.29	100.28	100.28
4o. 4 1|4	101	101.29	101.30
U. S. Try 4 s	102.31	102.31	102.31
U. S. Try 4 1|4			
In. Tel and Tel	122 ⅝	121	121 ½

BONOS INTERNACIONALES

NUEVA YORK, Enero 9.

	Alto	Bajo	Cierre
Burdeos 6 % 1919	83½	83½	83½
Lyon, 6 por 100 1919	83¾	83¾	83¾
Marsella, 6 % 1919	83½	83½	83½
Alemania 7 % 1949	101⅝	101⅜	101½
Francia, 7 % 1949	90⅞	90½	90⅜
Holanda, 6 % 1954	104½	104⅜	104½
Argentina, 6 % 1957	96¾	96½	96½
Chile, 7 por 100 1942	1501	100½	100⅜
Checo Eslovaquia 8 por 100 1951	101⅜	101⅜	101⅝

PLATA EN BARRAS

NUEVA YORK, Enero 9.

Plata en barras 68½
Pesos mejicanos .. ..

BOLSA DE MADRID

NUEVA YORK, Enero 9.
Las cotizaciones del día fueron las siguientes:
Libra esterlina: 27.00 pesetas.
Franco: 34.21 pesetas.

BOLSA DE BARCELONA

BARCELONA, Enero 9.
El dollar no se cotizó.

BOLSA DE PARIS

PARIS, Enero 9.
Los precios estuvieron hoy irregulares.
Renta del 3 por 100: 49.30 frs.
Cambios sobre Londres: 126.02 frs.
Empréstito del 5 por 100: 56.50 frs.
El dollar se cotizó a 25.94 frs.

BOLSA DE LONDRES

LONDRES, Enero 9.
Consolidados por dinero: 55 1|.
United Havana Railway: 99.
Empréstito británico del cinco por 100: 100 5|8.
Empréstito británico del 4 1|2 por 100: 95.

REVISTA DE CAFE

NUEVA YORK, enero 9. (Associated Press).—El mercado de futuros en café recuperó hoy parte de las pérdidas de ayer. Las transacciones por parte de los bajistas para cubrirse fueron promovidas por los cables de Río anunciando firmeza. El mercado abrió firme, desde sin cambio a 18 puntos más alto, avanzando marzo desde 17.00 a 17.15 y julio desde 17.05 a 17.11. Los precios del cierre fueron los mejores, con avances netos de 15 a 24 puntos. Las ventas se calcularon en 21,000 sacos.

Mes	Cierre
Enero	17 00
Marzo	17.15
Mayo	17.15
Julio	17.11
Septiembre	16.65
Diciembre	16.53

PRONOSTICO DEL TIEMPO PARA HOY

Casa Blanca, enero 9.—DIARIO. Habana.—Pronóstico Isla: tiempo variable con algunos nublados y lluvias, y buen tiempro probablemente el domingo temperaturas frescas en mitad occidental. Vientos principalmente del Norte al Este moderados a frescos.

Estado tiempo sábado 7 a. m. Estados Unidos altas presiones excepto perturbaciones en New York y estados vecinos. Golfo de México: buen tiempo, barómetro alto, vientos de región norte, frescos.

Observatorio Nacional

PESETA

SE COTIZO A RAZON DE
7 PESETAS
02 CENTIMOS
DOLLAR

FRANCO

SE COTIZO A RAZON DE
25 FRANCOS
97 CENTIMOS
DOLLAR

ZAFRA AZUCARERA

MERCADO LOCAL

Quieto el mercado local de azúcar cotizándose a 204 centavos libra, en almacén.

Se exportaron 103.917 sacos de azúcar, por diferentes puertos.

Las exportaciones de azúcar en los puertos de la República según los datos facilitados por la Secretaría de Agricultura, durante la pasada semana, ascienden a 510,557 sacos de los cuales 217,847 sacos fueron para China, Europa y Canadá.

El mercado de New York, permaneció quieto, cotizándose a base de 2 11|32 centavos libra costo y flete.

Hasta las once de 1 amañana, no s ehabía reportado ninguna operación.

Las ventas de azúcar efectuadas en el mercado de New York en la pasada semana fueron:

325,000 sacos de Cuba a 2 7|16, 2.3|8 y 2 11|32 centavos libra costo y flete.

7.000 toneladas de Filipinas a 4.14 y 4.20 centavos libra, costo seguro y flete y 4.100 toneladas de Puerto Rico a 4.14 centavos libra, costo seguro y flete.

En la Bolsa de futuros se vendieron durante la semana 148,000 toneladas de azúcar.

El mercado de Londres cotizó a base de 11 chelines, el azúcar crudo.

Ha comenzado a moler el central Ferrer, en Cienfuegos.

Hasta la fecha muelen 144 centrales.

REVISTA DE AZUCAR

NUEVA YORK, enero 9. (Associated Press).—No se anunciaron nuevos negocios hoy en el mercado de crudos. La firmeza que se nota parece derivarse principalmente de la escasez de ofertas, pues sólo una limitada cantidad de azúcares de Cuba y libres de derechos se ofrecieron en firme a 2⅜ centavos costo y flete. Las refinerías no muestran interés a más de 2 5/16 centavos y los operadores están interesados en azúcares a 2 11/32 centavos.

FUTUROS EN CRUDOS

Raras veces se ha notado tanta indiferencia como hoy en el mercado de futuros en crudos. Abrieron los precios desde sin cambio a un punto más alto y cerraron desde sin cambio a un punto más alto también, con ventas de más de 1,600 toneladas. Nadie parecía querer azúcar y nadie se atrevió a venderlo, debido a las ligeras ofertas de costo y flete en momentos en que la zafra se desarrolla bien y aumentan los arribos. Lo mejor que puede decirse del mercado es que se encuentra en una actitud de espera.

Enero	236	236	236	236	236
Marzo	240	242	240	242	242
Mayo	254	...	...	...	254
Julio	265	265	265	265	264
Septiembre	273	275	273	274	274
Diciembre	280	...	...	...	280
Enero 1927	280	280	280	278	278

AZUCAR REFINADO

El precio de 5.15 centavos anunciado por Arbuckle parece haber atraído importantes negocios. Varios de los compradores más importantes tienen azúcares por recibir por cuenta de los antiguos contratos y no se deciden a realizar nuevas compras. Según una preeminente autoridad local, el consumo de azúcar en los Estados Unidos durante el año de 1925 fué el mayor que se ha registrado, demostrando el efecto de la baja de los precios sobre el consumo.

EXPORTACION DE AZUCAR

Las exportaciones de azúcar reportadas ayer por las aduanas en cumplimiento de lo sapartados primero y octavo del decreto 1770, fueron las siguientes:

Aduana de Matanzas: 54,008 sacos. Destino: Inglaterra.

Aduana de Guantánamo: 10,000 sacos. Destino: Filadelfia.

Aduana de Manzanillo: 24,000 sacos. Destino: New York.

Aduana de Cienfuegos: 15,909 sacos. Destino: Inglaterra.

COTIZACION OFICIAL DEL PRECIO DEL AZUCAR

Reportadas por los Colegios de Corredores

Habana	1.998750
Cienfuegos	2.057950

Deducidas por el procedimiento señalado en el Apartado Quinto del decreto 1770

Matanzas	2.076041
Cárdenas	2.020657
Sagua	2.048349
Manzanillo	2.017201

MERCADO DE ALGODON

Al cerrar ayer el mercado de New York se cotizó el algodón como sigue:

	Quintal
Enero	20.13
Marzo	19.86
Mayo	19.38
Julio	18.92
Octubre	18.15
Diciembre	17.99

Banco Español de la Isla de Cuba

EDICTO DE SUBASTA

Por acuerdo de la Junta Liquidadora del Banco Español de la Isla de Cuba, acta 748|2, y en cumplimiento de lo dispuesto por la Comisión Temporal de Liquidación Bancaria, acta 1238|2, se procederá a subasta pública de los derechos y acciones que corresponden al Banco Español de la Isla de Cuba en los siguientes bienes:

Finca urbana: muelle y terreno que constituyen el carenero y astillero titulado "El Palacio" situados a orillas del mar—con su muelle y dique (sumergido) que le son anexos, con sus máquinas y martinete de hierro con su cajón forrado de zinc—, en la villa de Regla, que linda por el Norte con el mar, por el sur con la casa de la calle de Santa Ana o portal de Palacio o arcos de Bombalier y con la fundición de Bertelot; por el Este con la calle de Santa Ana y por el Oeste con el mar; y mide 10,763 metros y 84 decímetros.

El inmueble antes descrito fué adjudicado al Banco Español de la Isla de Cuba por el señor Juez de Primera Instancia del Oeste de esta ciudad, otorgándose escritura en 15 de Octubre de 1924 ante el notario doctor Alberto J. Carrillo, con la condición expresa de no disponer de los mismos en virtud de la tercería de mejor derecho que tiene establecida "The Trust Company of Cuba" en los autos ejecutivos en que se dispuso la subasta.

Sobre dicha finca se sigue en la Administración Municipal de Regla el expediente número 4302, habiéndose dispuesto el remate de la nave y maquinarias para cobrarse de cantidades que reclama, contra cuya resolución municipal ha establecido la Junta Liquidadora del Banco Español de la Isla de Cuba tercería de dominio y de mejor derecho.

Es requisito indispensable del presente remate que caso de hacerse adjudicación en principio por la Junta y en definitiva por la Comisión Temporal de Liquidación Bancaria, se entenderá la cesión de derechos y acciones en las mismas condiciones que el Banco actualmente los tiene, es decir, subordinados a lo que se resuelva en las tercerías y expediente administrativo; a pagar las costas que pudieran imponerse en esos procedimientos al Banco y sin derecho a pedir a este último ni a su Junta Liquidadora devolución de precio ni indemnización de daños y perjuicios por vía de saneamiento ni por ningún otro concepto; así como a satisfacer las cantidades que se reclaman por el Ayuntamiento de Regla, por concepto de construcción de aceras, y los gastos que origine la publicación de edictos de remate.

Se ha señalado como precio de los referidos derechos y acciones el de $50,000.00 pagaderos en moneda oficial. Los licitadores deberán previamente depositar en el local de sesiones de la Junta el diez por ciento del precio de tasación en moneda oficial.

El remate ha sido señalado para el día 21 de los corrientes a las once antes meridiano en el local de sesiones de la Junta, Aguiar 81 y 83.

El pliego de condiciones, y cuantos antecedentes se relacionan con el inmueble descrito, está a disposición de los interesados en la Secretaría de la Junta Liquidadora.

Y para su publicación en él periódico DIARIO DE LA MARINA expido la presente, con el Vto. Bno. del señor Presidente, en la Habana, a nueve de enero de mil novecientos veinte y seis.

Presidente:
Isidro Olivares.
Sixto López Miranda.
Secretario:

C 422 — 1d 10

EN épocas anteriores, la gente luchaba por protejer sus objetos de valor. A veces los guardaban en un sólido cofre que escondían en algún lugar secreto con la esperanza de protejerlos.

Hoy la seguridad y la garantía que prestan las bóvedas de acero de los Bancos eliminan el peligro de las pérdidas por el robo o incendio, y dan tranquilidad al que vela por la seguridad de susobjetospreciosos.

Los documentos sin protección en su casa o en su oficina, exigen la que solo proporciona una Caja de Seguridad

Sr-509 **The Royal Bank of Canada**

TABACO

DEL MERCADO DE RAMA

Contra la costumbre, ya de algunos años al presente establecida, o rompiendo con la nueva práctica de trabajar poco o nada durante las mañanas de los sábados, en la de ayer se movieron algunos cientos de tercios, aunque éstos no se cargaran porque la lluevia no lo permitía.

Circunstancias especiales, seguramente, que nosotros no conocemos, han sido la causa de que varios registros se lelvaran a cabo ayer y otras operaciones se ultimasen.

De éstas contamos la compra de ciento veinte y cuatro tercios de terceras, hecha por el exportador Gerald C. Smith a Menéndez y Compañía.

Veint etercios, también de terceras capaduras, registró la mencionada firma de Smith en los almacenes de Constantino González y Compañía.

Abelardo Cuervo y Compañía vendieron y entregaron, también en la mañana de ayer, a Hijos de Diego Motero, veinte pacas de "botes".

De cuartas de Remedios, y terceras y quebrados de Partido, compró Gonzalo Cañaveral ciento dos tercios a José Galván, quien los entregó a aquél.

Un lote de capas de Vuelta Abajo vendieron Constantino González y Compañía a los fabricantes Deben y Hermano, de Guanabacoa.

Y Echevarría y Pérez acabaron ayer de registrar los tercios de quintas y segundas que compraron a 1. Kaffenburgh e Hijos.

Esta operación, que tanto interés produjo y varios comentarios provocó en el mercado, no pasó de dos mil tercios de las mencionadas clases.

Se destina ese tabaco a la General Cigar Company, de New York.

ENTRADAS DE TERCIOS

Ciento seis procedentes de Majagua y consignados a Abelardo Cuervo y Compañía y sesenta y nueve de Falcón, par aConstantino González y Compañía, fueron las únicas cantidades qu eayer entraron por los ferrocarriles. La primera por el patio y la segunda por el almacén de recibos.

LAS LLUVIAS EN V. ABAJO

Fechada el siete del actual en San Juan y Martínez, recibimos una interesante—mucho más en los presentes momentos—información de nuestro Corresponsal Especial que dice como sigue:

"Algunas vegas de esta localidad, están procediendo a la recogida de los tabacos que las aguas del pasado diciembre encontraron ya grandes Son lo que llamamos por aquí "punticas" de tabaco, ya que la mayoría de las vegas tienen hoy sus tabacos chicos y muchas de ellas no han terminado aun de sembrar.

Nos dicen que como consecuencia de aquellas referidas aguas y mucha humedad de diciembre, fué necesario arrancar varios lotes de tabacos sembrados para volver a sembrar. Esto no solamente ha sucedido en tierras pobres de abono, sino que en vegas muy bien abonadas fué necesario hacer esa operación, porque el tiempo dejó las matas en malas condiciones.

Anoche y esta mañana, llovió copiosamente en todo San Juan y Martínez, y tenemos noticias que lo mismo ha sucedido de Pinar del Río para acá. No sabemos el efecto de estas lluvias ni esposible predecirlo.

Por un lado, habrá tabacos chicos sembrados sin agua, que agradecerán esos chubascos. Habrá algunos ya grandes que fueron regados y, ya a estos no les resuitará tan beneficiosos; es demasiada agua. Y siembras recientes, hechas con riego, que probablemente y si el viento no va "arriba" (al Norte), han de sufrir también bastante.

Todo depende de que el viento que hoy, día 7, se ha estacionado al Sur-Oeste, vaya al Norte. En esta forma pensamos que no sucederá nada desagradable para la cosecha. Pero de continuar el viento donde está ahora y volver otros chubascos, resultará nuevo atraso y bastantes perjuicios para todos los tabacos en general".

Más Mercantil Página 23

REAL STATE

CASAS, SOLARES, HIPOTECAS,

VENTAS

VEDADO: Sin operaciones.

MARIANAO: Sin operaciones.

VIBORA: Repórtase la venta de 5 solares, reparto San Francisco a $4.75 vara a un solo comprador.

HABANA: Se vendió en la Calzada de San Lázaro a $81 metro, 500 metros fabricados.

OBRAPIA: Se vendió una casa a dos plantas a razón de $105 metro, fabricación antigua.

HIPOTECAS

Sin operación, excepto una hipoteca de $56.000 sobre 20 q. caballerías, 54 de caña, jurisdicción de Guantánamo a 8 por ciento interés anual.

INVERSIONES

Pedro Hernández, Cienfuegos:

Los depósitos de los Bancos en liquidación incluso el Nacional, ascendentes a $2.500,000, están depositados, como usted nos informa en Bancos Extranjeros.

Tiene usted razón en sorprenderse de ello. Y supongo que como usted, el Presidente de la República que posse un alto espíritu nacionalista.

NOTAS DE WALL STREET

NUEVA YORK, enero 9. (Por The Associated Press).—La United States Rubber Company ha aumentado sus siembras de Sumatra y la peninsula de Malay a 130.145 acres con la adquisición de 7.000 acres en Sumatra.

La industria de los camiones automóviles tuvo su mejor año en 1925, con una producción total de 490.000 camiones por la National Automobile Chamber of Commerce, o sea 100.00 más que en cualquier otro año, con un valor de 50.000.000 de pesos.

Las estadísticas preliminares de la industria del automóvil para el año hacen subir la producción de carros a 3.83.00, con un valor total de pesos 2.500.000.000; la producción de neumáticos, en 55.750.000, con un valor de $886.700.000 y el valor de las partes y accesorios en 1.000.000.000 de pesos.

Cerca de 20.000.000 de vehículos movidos por motor se registraron en los Estados Unidos, según anunció la Cámara, y 3.200.000 personas están empleadas en los motores y líneas aliadas.

La Iron Trade Review calcula que la producción mundial del acero en 1925 fué de 88.964.000 toneladas contra 77.263.000 en 1924.

Las compensaciones en el país durante la semana, compiladas por la Commercial and Financial Chronicle sumaron $12.268.833.108, con un aumento del 11.8 por ciento sobre el año anterior.

Ferrocarriles Unidos de la Habana y Almacenes de Regla, Limitada

(COMPAÑIA INTERNACIONAL)

INTERESES DE BONOS IRREDIMIBLES 5% AL PORTADOR

Se avisa a los Tenedores de Bonos 5% al Portador de esta Compañía, que para efectuar el cobro de los intereses correspondientes al semestre que vence en 1o. del entrante mes de Enero, o sea un 2½%, alcanzando $0.97, moneda oficial a cada £10 de Stock, deben depositar sus láminas en la Oficina de Acciones, situadas en Avenida de Bélgica No. 2, altos, los Martes, Miércoles y Viernes, de 1½ a 3½ p. m., pudiendo recogerlas con sus cuotas respectivas en cualquier Lunes o Jueves, también de 1½ a 3½ p. m.

INTERESES DE BONOS IRREDIMIBLES 5% NOMINATIVOS

Al propio tiempo también se avisa a los propietarios de Bonos nominativos 5% Irredimibles (1906), registrados en Londres, que para efectuar el cobro de los intereses correspondientes al expresado semestre y anteriores que no se hayan hecho efectivos hasta la fecha. deben concurrir a dicha Oficina en los mismos Martes, Miércoles y Viernes, de 1½ a 3½ p. m. a fin de llenar el correspondiente impreso de solicitud de liquidación que se les facilitará y cuyo importe podrán percibir en cualquier Lunes o Jueves, también de 1½ a 3½ pasado meridiano.

T. P. MASON,
Administrador General.

C 45 — 10d-3

Compañía de Seguros
CUBA
Accidentes del Trabajo e Incendio

La preferida por patronos y obreros.
La primera en esta República en accidentes durante el trabajo.
"Esta Compañía tiene reservas técnicas para pensiones a obreros por más de $800,000.00."

Oficinas: Edificio del Banco Nacional de Cuba 3er. piso
Teléfonos Nos. M-6901 M-6902 M-6903
APARTADO 2526 :: HABANA

CERVEZA: ¡DEME MEDIA "TROPICAL"!

M.E.C.D. 2016

EL DOCTOR RAMIRO GUERRA, HIJO PREDILECTO DE BATABANO

Doctor Ramiro Guerra

He aquí un caso en que la noticia de un tan señalado y singular honor, ha de producir general complacencia ciudadana y al par a nadie habrá de causar alborozo de sorpresa.

Antes bien, no serán los menos los que nos preguntemos ¿cómo no fué antes?

La Cámara Municipal de Batabanó, esta es la jubilosa noticia que divulgamos gozosos, ha acordado con honrosa unanimidad, declarar a nuestro ilustre y querido compañero de Redacción, doctor Ramiro Guerra "Hijo Predilecto de aquella población, natal del renombrado historiógrafo, eximio educacionista, talentoso Profesor, admirado conferencista y como periodista, ¿por qué no decirlo en estas mismas páginas del DIARIO DE LA MARINA? una de las mejores plumas que honran nuestra profesión y enaltecen las letras cubanas.

Ha bastado—y el hecho es no menos aleccionador que edificante—ha sido suficiente a lograr que el Municipio de Batabanó tome tan justa y loable resolución que un ciudadano, el señor Rodolfo J. Cancio, discípulo ayer del ejemplar pedagogo y admirador consecuente del polígrafo que ha demostrado ser Ramiro Guerra, movido por nobilísimo y puro impulso—que generó el cariño y la devoción conscientes—expusiera tal deseo para que el Consistorio se mostrara identificado con la hidalga solicitud del señor Cancio y con la memorable frase de Martí, "Honrar, honra".

No queremos silenciar un aplauso especial a la elocuente premura con que el señor Alcalde de Batabanó acogió la solicitud del señor Cancio, dirigida en 26 de pasado mes, de que la hiciera llegar con un Mensaje a la Cámara Municipal. Notable caso de leal y noble comprensión, que ha producido el acuerdo pedido en tan breve plazo, cual cumplía a la significación que en Cuba toda tiene tan bien ganada y mejor cimentada personalidad del relieve profesional del doctor Ramiro Guerra.

Albricias, pues, a todos; al proponente, al Cabildo Municipal, a su Alcalde modelo, al pueblo mismo de Batabanó y a Cuba misma por la declaración que tanto honra a nuestro caro compañero como a los otorgantes y que a la letra dice así:

"Se declara al doctor Ramiro Guerra, Hijo Predilecto del Término".

Próximamente, en una sesión pública y solemne de por sí, el Ayuntamiento ratificará la preciada distinción y será entregada al doctor Ramiro Guerra, con el Diploma correspondiente, el nombramiento enaltecedor y una medalla de oro "en premio a sus trabajos, sus obras y sus esfuerzos por la cultura cubana".

Bello coronamiento a una tan insólita "hoja de servicios educacionales", decimos nosotros, como la que ostenta el doctor Ramiro Guerra, de vida por diverso modo ejemplar como Maestro, publicista, tribuno, historiador y padre ejemplar en un hogar modelo, como lo fué el de sus progenitores, que tuvo por jefe de la familia—tan bienquista siempre en Batabanó—al patriarca don José Dolores Guerra, Juez Municipal que fué de aquella villa, en donde se le rememora" con unción y respeto, por su honorabilidad, por su patriotismo, su honrada y su ejemplar conducta", según consta en el escrito del señor Cancio, que ha determinado este fasto acontecimiento.

Ramiro Guerra, estamos seguros, al serle notificada la buena nueva de su exaltación al rango máximo que puede conquistarse en nuestra democrática ciudadanía republicana, habrá vivido un minuto de feliz arrobamiento íntimo, disfrutando en él la inesperada y aun impresentida compensación a tantas y tantas horas de recia y áspera y amarga y aun cruel lucha a que consagró su vida toda y su energética existencia de más en más fecunda, para mejorar de vario modo y por sobre toda manera, la obra educacional cubana, que a él debe más que a nadie en estos últimos lustros.

Y cuantos le conocen, saben que pasado ese minuto, todos los momentos de su vida seguirán siendo empleados, devota y silentemente, a la misma consagración que ya ha labrado ¡con qué forja! su propia consagración.

Pero, cuantos le queremos, tantos como a conocerle somos y en Cuba nadie ignora a Ramiro Guerra, disfrutaremos de continuo el puro placer de reconocerle, como lo estaba ya en la conciencia nacional, un hijo predilecto, honor que es justo se tome ahora, haciéndole justicia a esa vida modelo, el Municipio de Batabanó.

Allí, en "su patria chica" Ramiro Guerra se hizo—sin amparo y sin ayuda alguna—Maestro y luego ganó prestigio y estimación como mentor llegando a ser Director de la Escuela Pública de varones de su pueblo natal, hasta que un nuevo triunfo en brillantísimas oposiciones le permitió ganar plaza de Maestro en la Habana, aproximándole a la Universidad Nacional para alcanzar en élla el Doctorado en Pedagogía, compatiblemente con su abor proteica de publicista—libro, revista, prensa diaria—de conferenciante, de Maestro de Maestros en los Cursillos de Verano mereciendo ser luego seleccionado para la Superintendencia Provincial de Escuelas de Pinar del Río.

Vuelto a la Habana—ha dos lustros—por virtud de otro triunfo al ganar en oposiciones memorables la Cátedra de Estudios Pedagógicos de esta Normal, de la que fué primer Director, Ramiro Guerra enriqueció ampliamente la bibliografía cubana y sentó plaza de historiador con su obra maestra de Historia de Cuba—la mejor como es notorio—prestigió una Cátedra Universitaria en el Seminario Consular y Diplomático y puso la luminosidad de su talento, el oro de su alma y la energía constructiva y dirigente de su carácter y laboriosidad al servicio del periodismo cubano como editorialista en este DIARIO DE LA MARINA.

Este premioso y parcial esquema, dice a las claras con cuánta razón—y con cuánta alegría—de la noticia de haber sido declarado "nuestro" querido Ramiro Guerra Hijo Predilecto de Batabanó, podemos hacer este leve comentario, con la frase de Martí:

"HONRAR, HONRA"

Ocurrencias en el Interior

SUICIDIO

En el barrio de Lomas, término de Candelaria, se suicidó ayer, disparándose un tiro en la cabeza el vecino Regino Blanco.

CAÑA QUEMADA

En la colonia "Punta Felipe" barrio del Perú, término de Corralillo, se quemaron cien mil arrobas de caña. Y en la finca "Tínima", término de Manguito, ardieron doscientas mil arrobas de caña.

MOLIENDO

Según noticias recibidas en Gobernación, ha comenzado a moler el Central Occidente, ubicado en la zona de Quivicán.

MAS CAÑA QUEMADA

En la colonia El Angel, barrio de Calicito, término de Manguito, se quemaron quince mil arrobas de caña; y en la colonia Purgatorio, barrio de Pilón, término de Manzanillo, dos mil quinientas seis.

LOS FASCISTAS HUNGAROS CLAMAN POR UN DICTADOR

VIENAa enero 9.—(U. P.)—Los fascistas húngaros están pidiendo clamorosamente un dictador.

Se dice que, a la greña el regente Horthy y el Premir Bethlen después de las revelaciones del vasto complot de falsificación, los elementos más exaltados del fascismo húngaro, denomida tesz, exigen la caída de lo que llaman "un Gobierno sin médula".

Al mismo tiempo, insisten en que su tan ansiado dictador debe de "expulsar a los franceses y restablecer el honor nacional de Hungría". El clamor contra los franceses obedece al hecho de que éstos parecen resultar mexclados en la cuestión de las falsificaciones de francos, con los cuales los prosélitos del Archiduque Alberto esperaban colocarlo en el trono magiar durante las pasadas Pascuas de Navidad.

EN MEMORIA DE GONZALO DE QUESADA

Organizado por la institución Columna de Defensa Nacional, se llevó a cabo ayer tarde un hermoso y patriótico homenaje en el cementerio de Colón, ante la tumba del egregio patricio cubano doctor Gonzalo de Quesada. La tumba aparecía orlada de bellas flores naturales, ocupando lugar prominente la bandera nacional y la enseña social de la Columna de Defensa Nacional.

Poco después de las cuatro, no obstante lo désapacible del tiempo, ya era numerosa la concurrencia que rodeaba el monumento en que descansan los preciados restos del defensor de nuestras libertades en la guerra por la independencia, y Sanidad y Beneficencia; doctor Carlos Miguel de Céspedes, de Obras Públicas; el rector de la Universidad Nacional, doctor Gerardo Fernández Abreu; el presidente de la Academia de la Historia, doctor José Manuel Carbonell; el presidente del Ateneo de la Habana, doctor Rodríguez Lendián; el presidente del Consejo Nacional de Veteranos de la Independencia, general Pedro Betancourt; el presidente de la Asociación de Emigrados Revolucionarios doctor Juan Ramón O'Farrill; el doctor Jorge Alfredo Belt; el doctor Cristóbal Bidegaray; los señores doctor Miguel Angel Céspedes y Antonio Valdés Espada, en representación del Club Atenas; el general Miguel Llaneras; el jefe de la Policía Nacional, brigadier Mendieta; el capitán de ese Cuerpo, señor Manuel Hidalgo; los señores Regino Campos, presidente, y Scull, secretario, en representación de la Unión Fraternal; el señor Saturnino Escoto Carrión, representaciones de varias asociaciones chinas residentes en la Habana; Mr. A. Fillian, dueño del hotel de New York donde por primera vez fué enarbolada la bandera cubana en los Estados Unidos, y donde falleció el general Calixto García; el señor Mario Bombalier y diversas representaciones de organizaciones patrióticas y de diversa índole.

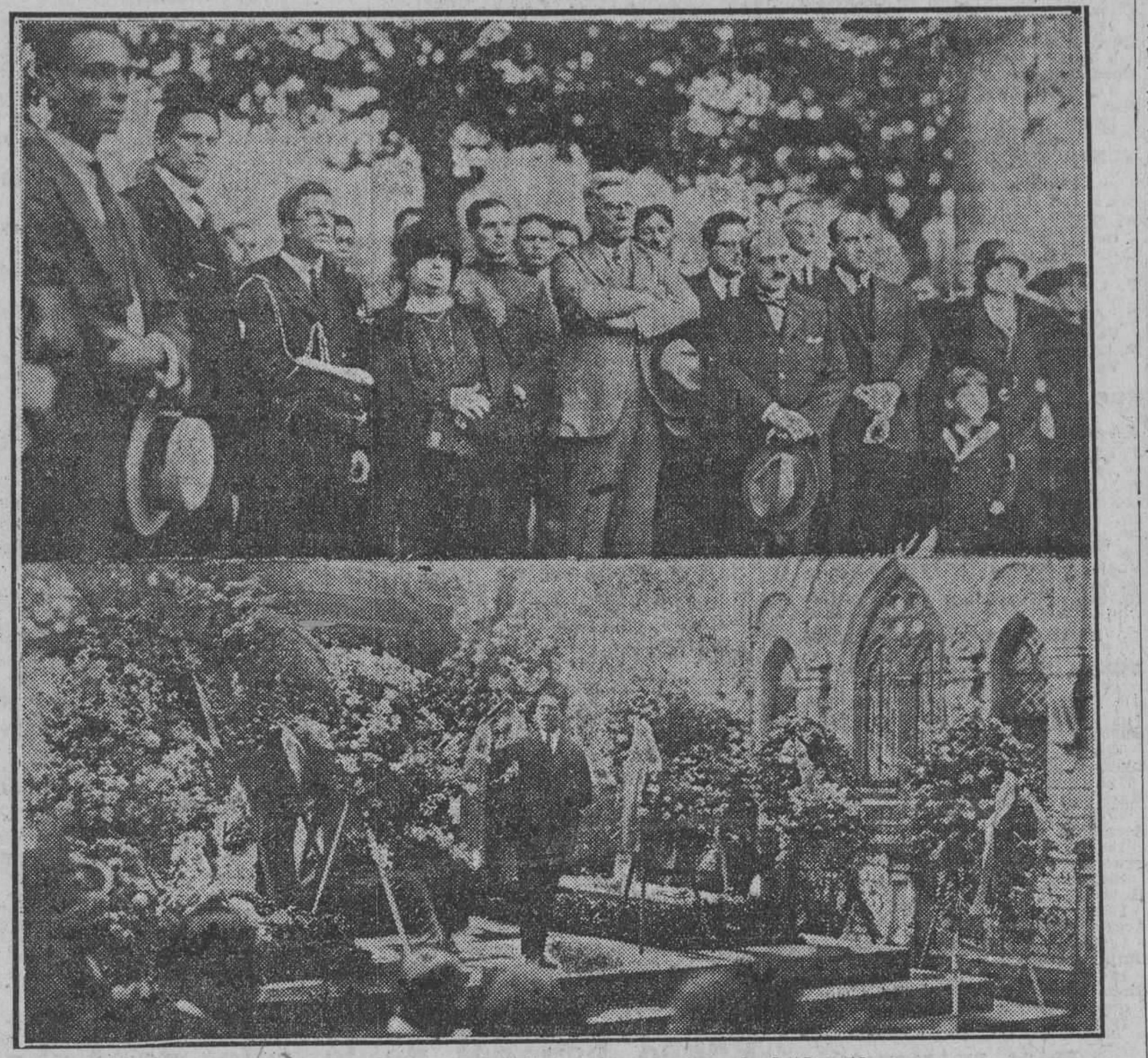

Dos aspectos del homenaje tributado ayer a Gonzalo de Quesada

del digno representante de la República ante el Gobierno de Washington primera y el emperador de Alemania después.

El Presidente de la República, general Machado, fué uno de los primeros en llegar a la necrópolis, siendo recibido por la señora Angelina Miranda viuda de Gonzalo de Quesada; por los hijos de éste, señor Gonzalo de Quesada y señora Aurora Quesada de Masnata, así como el señor Antonio Navarrete, entusiasta presidente de la Columna de Defensa Nacional.

Estaban presentes, además, los secretarios de despacho, doctor Carlos Manuel de Céspedes, de Estado; doctor Daniel Gispert, de

Abrió el acto con breves palabras el señor Antonio Navarrete.

Después pronunció un sentido discurso el joven Miguel Angel Carbonell, en que se refirió, de manera admirable, a la personalidad patriótica e intelectual del doctor Gonzalo de Quesada, siendo muy felicitado al terminar.

La Banda de Música del Cuerpo de Artillería, ejecutó varias piezas adecuadas a la conmemoración que se celebraba.

Entre las numerosas ofrendas florales depositadas sobre la tumba de Gonzalo de Quesada, anotamos las de su viuda e hijos; del presidente de la República; del alcalde municipal de la Habana, señor Cuesta; de la Columna de Defensa Nacional; de los secretarios de Estado, Obras Públicas e Instrucción Pública; de las asociaciones chinas; del Senado y de la Cámara de Representantes; de las sufragistas; del Club Atenas y de la Unión Fraternal; de Mr. A. Fillian y de la viuda e hijos del general Emilio Núñez.

La ceremonia se dió por terminada cerca de las cinco de la tarde, después de pronunciar frases el señor A. Navarrete, agradeciendo a todos haber correspondido a la invitación de la Columna de Defensa Nacional.

SE GESTIONA QUE EL AYUNTAMIENTO DE GUANABACOA ABONE EL SERVICIO DE AGUA

Ayer celebraron una extensa entrevista el señor secretario de Obras Públicas, y el doctor Masip, alcalde municipal de Guanabacoa, para tratar de la tributación que debe abonar aquel Ayuntamiento, por el servicio de agua, cuyos gastos de bombeo abona la Secretaría de Obras Públicas.

La entrevista fué cordial y afectuosa. Se harán los estudios conducentes para la tributación de los vecinos de la citada villa en relación con el gasto que ocasiona el impulsar el agua hasta la planta de dicha población desde la de Palatino.

MEJORAS EN LA PLANTA DE PALATINO

Los ingenieros de la Jefatura de la Ciudad y del Negociado de Acueductos y Abasto de Agua, están llevando a cabo distintas mejoras y reformas en la Planta de Bombas de Palatino, con las que introducirán valiosas economías en el consumo del carbón, que no bajarán, según se afirma, de un veinte por ciento en el actual consumo.

Ya se realizaron en los últimos quince días algunos trabajos con esa finalidad.

CHALANA REPARADA

Por el Negociado de Limpieza de Calles se mandó a reparar la chalana número 4, una de las destinadas a trasladar la basura fuera del puerto.

Debidamente reparada, está ya en condiciones de seguir prestando servicio.

UNA PLANTA TRITURADORA

El secretario de Obras Públicas tiene el propósito de que tanto el Departamento Central, como los Distritos de Provincias, cuiden del material para que en toda oportunidad la Secretaría pueda prestar servicios, y no resulte lo que ha venido ocurriendo, que en muchos lugares no tenían cilindros para para triturar piedra, teniendo aparatos abandonados o descompuestos imposibilitados para el servicio.

Se ha dispuesto que la Planta Trituradora y demás utensilios que tiene para el arreglo de carreteras el Distrito de Matanzas, se repare convenientemente, para destinarla a los trabajos del citado Distrito, y en caso que no se necesite allí, pueda ser destinada a otro Distrito.

LA RECAUDACION DEL CANAL DE ALBEAR

Recaudado por todos conceptos de septiembre 14 1925 a enero 8 de 1926		$797.205.91
Recaudado el día 8 por Atrasos	$2.881.15	
Del Ejercicio Corriente	7,988.65	
Total recaudado		$ 10.869.86
Recaudado por Depósitos Diversos		$ 606.75
FONDOS DISPONIBLES:		
En enero 7		$151.187.03
En enero 8		162.056.83
FONDOS NO DISPONIBLES: (Por Depósitos Diversos)		
En enero 7		$ 40.241.26
En enero 8		39.346.83

NOTICIAS DE PALACIO

EL SR. PRESIDENTE

Ayer, por la mañana, recibió el Jefe del Estado a los secretarios de Gobernación e Instrucción Pública y al jefe de la Policía Nacional.

Inmediatamente después marchó para su finca de Santiago de las Vegas, donde pasó el día.

INFORMES SOBRE RECLAMACIONES

El letrado de Gobernación, doctor Secades, ha informado favorablemente sobre las siguientes reclamaciones:

—Del señor Manuel Sobrado Ibáñez, por valor de $27.366.28, como haberes dejados de percibir en el cargo de inspector general de cárceles y Presidio.

—De la señorita Concepción Alfonso, por haberes como empleada de la Junta Municipal Electoral.

—Del señor Serafín Ochoa, por haberes como vigilante de policía en Guantánamo.

También ha informado favorablemente el doctor Secades una solicitud de reposición del ex vigilante de la Policía Nacional señor Julio Rodríguez Gutiérrez.

ASAMBLEA DE LOS FERROVIARIOS DE HERSHEY

El representante de la Hermandad Ferroviaria estuvo ayer en Gobernación, para entrevistarse con el señor secretario; pero no pudo lograrlo, por hallarse éste ausente.

A los repórteres dijo el aludido "líder" obrero que la Hermandad, según telegrama que le ha dirigido, está dispuesta a intervenir en el conflicto surgido por la cesantía en el Ferrocarril de Hershey de los obreros que la representan como presidente y secretario de la Delegación.

El personal de dicha Compañía celebrará una asamblea hoy, domingo, en Santa Cruz del Sur, y mañana volverá a Gobernación el representante de la Hermandad para dar cuenta de los acuerdos que se adopten, entre los cuales puede figurar, según dijo ayer a los periodistas, el boycott contra los azúcares del Central Hershey.

NOMBRAMIENTO

Ha sido nombrado jefe del Negociado de Estadística de la Secretaría de Gobernación, para sustituír al señor José Grau Agüero, que renunció, el doctor Isidoro Corzo.

INSPECTOR DEL MATERIAL

El secretario de Gobernación ha designado al empleado de aquella Secretaría señor Miguel Caballero, para desempeñar las funciones de inspector general del material.

EL GABINETE DE IDENTIFICACION

Ayer hizo una visita al Gabinete Nacional de Identificación, el doctor Charles F. Haight, fiscal en la Corte de Lansing, Estado de Michigan, el cual tuvo frases de elogio para el director del Gabinete, doctor I. Castellanos.

LAS INDUSTRIAS BELGAS QUE CONCURRIRAN A LA II FERIA

VENDRAN DOCE DEDICADAS A CONSTRUCCIONES METALURGICAS LAS RELACIONES COMERCIALES ENTRE BELGICA Y CUBA

Uno de los países europeos que con más entusiasmo ha recibido las noticias referentes a la II Feria de Muestras que se celebrará en la Habana durante el mes de marzo, es Bélgica. Débese ello en gran parte a las excelentes gestiones realizadas en ese país por el Ministro de Cuba Sr. Luis Rodolfo Miranda.

La Cámara de Comercio Belgo-Latino-Americana ha sido la entidad que más intensamente ha laborado por la concurrencia del mayor número de manufactureros belgas a la feria de la Habana. Este organismo ha desplegado siempre gran celo en todo lo que se relaciona con el comercio entre Bélgica y los países hispano-americanos.

Noticias recibidas hace algún tiempo en la Oficina Nacional de Relaciones Exteriores daban cuenta de que 29 firmas de industriales belgas habían acordado concurrir a la II Feria de la Habana a cuyo objeto habían ordenado la separación de un espléndido local para hacer una exposición conjunta de sus diversas industrias. Esas firmas eran doce de construcciones metalúrgicas, cinco de productores químicos, tres de construcciones metálicas, dos de fábricas de muebles, tres de tejidos y cuatro de productos diversos. De entonces acá el número de inscripciones ha aumentado y puede decirse que la industria belga será una de las que mayor pujanza demostrará en la Feria.

La participación de Bélgica en la II Feria de Muestras de la Habana tiene gran importancia. En primer término ella nos abre el camino de infinitas negociaciones de carácter mercantil con el viejo continente y contribuye así de un modo eficacísimo a nuestra absoluta liberación económica. Nótase que en los últimos años el intercambio comercial entre Bélgica y Cuba ha ido aumentando paulatinamente. Consúltense si no las estadísticas; los números hablan por sí solos. Y el fenómeno ocurre sin que los industriales belgas hayan hasta el presente puesto mucho de su parte para lograrlo. Qué no acaecerá cuando Bélgica introduzca sus productos en Cuba y los propague debidamente? En 1922 Bélgica vendió a Cuza por valor de $762,000; en 1923 por $1.168,000 y en 1924 por casi dos millones de dollars.

El aumento, como puede verse, es considerable y será gradualmente mayor a medida que la industria belga vaya dando a conocer en Cuba sus numerosas y diversas invenciones.

La República de Cuba compra cada año al extranjero muy cerca de $300.000,000 en maquinaria y productos diversos. Hasta hace poco se compraba casi exclusivamente en los Estados Unidos, Alemania y otros países, pasando poco menos que inadvertida la avanzada industria metalúrgica belga. Hoy no ocurre así. Cuba comienza a fijar su atención en Bélgica; empieza a darse cuenta del beneficio que puede reportarle comprar algunos de sus artículos en ese país, en vista de las buenas condiciones de venta. Tanto para Bélgica como para Cuba, este hecho es altamente beneficioso.

Tenemos la seguridad de que la II Feria de Muestras de la Habana ha de determinar numerosas contrataciones de nuestros compradores con los exhibidores belgas. Podemos afirmarlo así por los antecedentes que tenemos sobre la calidad de los productos belgas y las condiciones de su venta.

Y esto que decimos de Bélgica puede aplicarse a otros países, que nos enviarán también cuantiosas demostraciones de su industria manufacturera.

DE DIA EN DIA

Cosas del Reglamento de Tránsito.—Sic transit algún turista.

La otra tarde, a la salida de una oficina de la calle de Cuba, un amigo nuestro se encontró con un guardia tocando la sirena de su automóvil.

—¿Es de usted este auto?

—Y de usted...

—Muchas gracias, pero siento corresponder a su atención diciéndole que queda incurso en multa por tener su máquina abandonada.

—¿Abandonada?... ¡Que se cree usted eso, amigo guardia! Yo la dejé aquí un momento nada más, para subir al Banco Nacional, pero de eso a abandonarla va tanta diferencia como de usted al General Mendieta.

—Bueno, el caso es que eso que usted ha hecho no se puede hacer; no se puede dejar el auto solo.

—¿Iba a llevármelo hasta el cuarto piso en el elevador?

—Le repito, caballero, que ha quedado usted incurso en multa. Y cómprese un Reglamento de Tráfico, digo, de Tránsito, pues por lo visto usted no lo conoce bien.

Nuestro amigo siguió el consejo del guardia y después de darle una concienzuda ojeada al código de referencia, ha llegado a esta conclusión: que para tener automóvil y andar en él sin tropiezos, más que de un chauffeur se hacen necesarios los servicios de un buen Abogado, a ser posible de los que especializan en lo contencioso-administrativo. De no ser así, el que tenga un poco de mala suerte con los guardias, puede verse arruinado a fuerza de multas, pues, verbigracia, hasta se castiga hacer ruido con el cláxon. ¡Como si el claxon se hubiera inventado para tocar sonatinas!

De paso nuestro amigo tuvo la oportunidad de averiguar que la prohibición de "exhibirse en camiseta a la vista del público", está consignada en el Reglamento de Tránsito, cosa rara, pues no es de creerse que un hombre interrumpa más la circulación cuando va ligero de ropa que cuando va con mucha. Y si se basa la inclusión en la posibilidad de que se formen grupos al paso de un modesto ciudadano a quien se le ve la camiseta, resulta ilógico que no esté también prohibido usar esa indumentaria de exploradores del Africa que se ponen algunos turistas para andar por nuestras calles más céntricas.

Ya nos vamos acostumbrando a ver esos tipos, raros, pero todavía muchas veces se queda uno petrificado a la vista de un señor, de aspecto respetable, con pantalones cortos y que lleva colgado al brazo un bastón de cerezo con regatón de acerado pincho.

Nos parece tan extraño que un hombre se vista así, no para ir a descubrir las fuentes del Nilo, sino para irse a gustar las del whiskey en cualquier barra, que concluimos por pensar que no hay derecho. Aunque el Rleglamento de Tránsito no lo diga.

NUEVE CASOS DE FIEBRE TIFOIDEA Y QUINCE DE PALUDISMO, EXISTEN ACTUALMENTE EN ESTA CIUDAD

Mañana recibirá oficialmente la dirección de Beneficencia el legado de seis mil pesos hecho por la señora Martínez de Pinillos, fallecida en España, hace tiempo.—Otras noticias

UN LEGADO DE $6.000.00

Mañana, lunes, la Dirección de Beneficencia recibirá oficialmente el legado de seis mil pesos donado en la forma siguiente por la señora Martínez de Pinillos, fallecida hace meses en España:

Dos mil pesos para la Casa de Beneficencia; dos mil pesos para el Hospital de "San Lázaro" y dos mil pesos, para el Hospital de Dementes de Cuba (Mazorra).

LA DOCUMENTACION DE LA HACIENDA "YAGUA"

El doctor Mario García Madrigal, Inspector General de Beneficencia, entregó ayer por la mañana, al Secretario de Sanidad, toda la documentación relacionada con la hacienda "Yaguá", propiedad del hospital civil en Sancti Spíritus, así como una certificación, en la que señala el estado actual del procedimiento judicial que se sigue contra los sucesores del señor Casañas, arrendatarios de la referida hacienda.

De lo que ocurre con respecto a la posesión de la hacienda Yaguá", en distintas ocasiones hemos informado ampliamente a los lectores.

NUEVE CASOS DE TIFOIDEA

El Jefe del Negociado de Inspectores Médicos, informó ayer, al Secretario de Sanidad que están en tratamiento, actualmente en la Habana, nueve atacados de fiebre tifoidea, los cuales se hallan convenientemente aislados para evitar todo contagio.

Además informóse al Secretario de Sanidad, de existir en la capital quince atacados de paludismo y dieciocho de sarampión.

TRABAJARAN HORAS EXTRAORDINARIAS

Por decreto firmado ayer, por el Secretario de Sanidad se ha dispuesto que trabajen horas extraordinarias los empleados de la Inspección General de Farmacia, en vista del cúmulo de trabajo que hay en dicha Inspección.

Los impresos donde constan los turnos nocturnos de las farmacias en toda la República no han podido hacerse debido a que ha sido suspendida tres veces la subastilla.

FOSAS MAURAS DESBORDADAS

El desbordamiento de las fosas maura en la Cárcel de Santa Clara, segun comunica el Jefe Local de Sanidad al Secretario del Ramo, amenaza a los penados recluídos en aquélla, debido a la pestecilla existente.

También informa el doctor Gómez, jefe local, que el Secretario de Gobernación le ha ordenado por telégrafo la limpieza de dichas fosas, cosa que se ve en la imposibilidad de hacer toda vez que carece de personal y material necesarios.

Pide el doctor Gómez a la Superioridad la remisión de personal o autorización para emplear a varios individuos en tales obras que comprende son de urgente necesidad.

LICENCIA DE ESTABLECIMIENTOS

Por este Negociado se han tramitado las siguientes licencias:

CONCEDIDA: Salud 61 por M. González, puesto de frutas.

BERLIN Y SU ESPOSA SALEN PARA EUROPA EN EL LEVIATHAN

NEW YORK, enero 9. — (A. P.)—Tras cinco días de vanos esfuerzos por eludir la curiosidad pública y la impertinencia reporteril, hoy han salido para Europa a bordo del "Leviathan" el compositor Irving Berlin y su esposa.

FARMACIAS QUE ESTARAN ABIERTAS HOY

DOMINGO

Aranguren número 27.
Belascoaín 117.
Calle C número 14 (Vedado).
15 ent. Concepción y Dolores.
10 de Octubre número 114.
Zapata entre B y C.
Esperanza número 57.
Santa Catalina No. 61, Víbora.
Luyanó número 121.
Crespo número 7 y medio.
Paula número 56.
Cerro número 815.
Infanta y San Rafael.
Trocadero número 115.
Belascoaín número 110.
Jesús del Monte número 476.
Jesús del Monte número 590.
Luyanó número 245.
Jesús del Monte número 267.
Jesús del Monte 367.
Serrano y Santa Emilia.
Moreno número 40.
Falgueras número 15 (Cerro).
12 y 21 (Vedado).
Quinta y Baños (Vedado).
San Lázaro número 265.
San Rafael y Aramburo.
Escobar y San Rafael.
Salud y Lealtad.
Neptuno e Industria.
Monte y Figuras.
Infanta número 40.
Monte número 412.
Cárdenas número 55.
Revillagigedo y P. Cerrada.
Galiano y Zanja.
Bernaza y Obispo.
Muralla número 15.
Luz y Compostela.
Belascoaín y Virtudes.
Infanta y Jesús Peregrino.
Zanja número 115.
Cerro entre Prensa y Colón.
Zequeira 119, C.
Merced número 97

EL MEJOR PURGANTE
CARABAÑA

DROGUERIA SARRA
LA MAYOR
SURTE A TODAS LAS FARMACIAS. ABIERTA TODOS LOS DIAS Y LOS MARTES TODA LA NOCHE

FARMACIA Y DROGUERIA
LA AMERICANA
GALIANO Y ZANJA
ABIERTA TODA LA NOCHE
LOS SABADOS
Teléfonos: A-2171. 2172, 2173

DESDE QUE SE BAÑA CON EL
JABON DE CARABAÑA
DELICIOSO JABÓN MEDICINAL Y DE TOCADOR.

TELEFONOS DEL "DIARIO"

PARA QUEJAS Y SUBSCRIPCIONES LLAMESE A LOS NUMEROS

M-8404 y A-5334

Sr. Director del Departamento de Obsequios.
DIARIO DE LA MARINA.

Adjunto le remito.........cupones para su cange por los vales numerados de los viajes a España o Francia.

(Nombre)...

(Dirección).......................................

(Ciudad)...

M.E.C.D. 2016

QUEJAS DE SUSCRIPTORES
Departamento Central, Habana, M-8404 Agencias: Cerro y Jesús del Monte, I-1994, Marianao, Columbia, Almendares, Buen Retiro, Quemados y Pogolotti, F-O-7090.

DIARIO DE LA MARINA

THE ASSOCIATED PRESS
Esta Asociación es la única que posee el derecho de reproducir las noticias cablegráficas y la información local que en este DIARIO se publiquen.

AÑO XCIV — LA HABANA, DOMINGO 10 DE ENERO DE 1926 — PAGINA QUINCE

COOLIDGE TRATARA DE RESOLVER ALGO SOBRE TACNA-ARICA

Se cree que el Presidente ha de señalar su punto de vista en los problemas más candentes

UN BUQUE PREPARADO

A pesar de la reserva se sabe que en el puerto de Panamá está dispuesto para llevar a Lassiter

LA APELACION CHILENA

Fué presentada en el departamento de Estado, retirándose varios puntos en asuntos sin importancia

WASHINGTON, enero 9. (U. P.) Se tiene entendido que apesar del viaje que a fines de semana acostumbra a celebrar el Presidente Coolidge por las márgenes del Potomac, en el yate presidencial "Mayfloper", tratara de resolver, al menos fijar su punto de vista, sobre los problemas más candentes que han surgido recientemente por la cuestión Tacna y Arica.

Aunque el Gobierno guarda absoluta reserva sábese que en el puerto de Panamá hay un buque de guerra de los Estados Unidos, dispuesto a salir en cualquier momento para Arica, llevando a Lassiter a tomar posesión de su cargo.

La apelación formal de Chile fué presentada hoy en el Departamento de Estado. Entre los documentos, hoy uno por el cual Chile retira algunos de los puntos de su apelación en materias realmente poco importante para la decisión final del asunto.

La Nota lleva adjunto un memorandum que explica ampliamente los motivos de la apelación. Al mismo tiempo de la Nota, se presentó una copia certificada del discurso pronunciado por el miembro chileno de la Comisión, señor Edwards, ante dicho organismo el día 28 de Noviembre, y también una copia del memorandum presentado a la comisión por el mismo miembro el día 14 de diciembre.

El contenido de la Nota se ha hecho público, pero se tiene entendido que gira alrededor de la tesis chilena de que la Comisión se ha extralimitado en sus atribuciones y que con ello ha infringido el fallo del árbitro, quien nunca tuvo la intención de sustraer de la soberanía de Chile las provincias en disputa.

EL INTENDENTE DE TACNA PROHIBE A LOS CHILENOS MANIFESTACIONES PUBLICAS

ARICA, enero 9. (U. P.) Llegan a esta ciudad noticias de la provincia de Tacna de que el Intendente de estas provincias, Almirante Gómez Carreño, ha publicado una nota dirigida a los jefes de las sociedades patrióticas chilenas radicadas en aquel lugar previniéndoles de que cualquiera manifestación pública en el sentido de la alteración del orden, será severamente castigada.

Se prohibe en dicha orden reunirse en grupos numerosos y se ha autorizado a los cuerpos de seguridad para que eviten manifestaciones y mítines, acudiendo a la fuerza si fuere necesario. Esta orden es consecuencia de los desórdenes ocurrido el día 6, en los que fueron agredidos más de quince peruanos.

GRAVES CONSECUENCIAS QUE ACARREARIA EL FRACASO DE COOLIDGE COMO ARBITRO

BUENOS AIRES, enero 9. (A. P.) En opinión del señor Ministro de Estado Argentino, doctor Angel Gallardo, el fracaso del Presidente Coolidge como árbitro en la cuestión de Tacna Arica entrañaría la destrucción del sacro y generoso principio que en la vida de ambas Américas permite a los pueblos resolver sus querellas momentáneas sin recurrir a las armas.

El corresponsal de "La Critica", de Buenos Aires en Montevideo, donde el ministro argentino está pasando unos días, añade que esta declaración hállase basada en la noticia de que el Gobierno de Washington ha consultado a la Argentino y al Brasil acerca de su posible participación en los esfuerzos que se están desarrollando para solucionar pacíficamente la cuestión de Tacna-Arica.

Dice el corresponsal citado que el Ministro de Estado argentino hizo hincapie en que al hablar así lo hacía por meras conjeturas y que la participación de la Argentina "se limitaría a robustecer el apoyo del laudo arbitral en la medida de la autoridad del árbitro", añadiendo que "ello constituiría la actuación independiente de una nación cuyas relaciones con los pueblos americanos se distinguen sobre todo por sus sentimientos de invariable cordialidad".

El doctor Gallardo sugirió la idea de que, como primera providencia, el Gobierno de Washington invite oficialmente al Brasil y a la Argentina a clarar el ya histórico problema. Después, sería necesario obtener el asentimiento de las naciones en litigio en caso de que éstas se mostraran predispuestas a acoger la intervención suplementaria de la Argentina y el Brasil en el propósito de alcanzar un pacífico arreglo".

"Sólo así—concluyó el ministro—colaborará mi Gobierno en la solución de este asunto internacional".

Estas declaraciones se consideran en Buenos Aires como algo de especial significación. Habiéndosele preguntado al doctor Gallardo si el Gobierno Argentino estaría dispuesto a apoyar alguna otra fórmula de pacífico arreglo, contestó: "La intervención de la Argentina tendería también a ampliar las facultades del árbitro poniéndolo en disposición de proponer a Chile y al Perú una forma de pacífico arreglo: pero es fundamental el cumplimiento estricto del laudo arbitral. Decidadamente, la cuestión constituye un problema internacional sumamente grave y delicado que puede agravarse todavía más si fracasa el arbitraje del Presidente Coolidge".

CERCA DE TRESCIENTAS VICTIMAS A CAUSA DEL TEMPORAL

NOGALES, Arizona, enero 9. (Associated Press).—Las pérdidas de vidas causadas por las inundaciones en el Estado de Nayarit, Méjico, se calculan de 250 a 300.

Después de las lluvias torrenciales de estos días, el río Santiago se desbordó, inundando una rica sección agrícola y las ciudades de Yago, Cama, Manov, Rosita, Tortaquelo, Acopoleta, Nanchi, Pani y Azocolto, cuyos habitantes hacen subir las pérdidas materiales a cinco millones de pesos.

EL ESCANDALO DE LA FALSIFICACION

Se considera como una maniobra política del partido reaccionario llamado Los húngaros despiertos

DIECIOCHO ARRESTOS

Además de éstos se espera que se efectuarán otros que habrán de causar bastante sensación

BUDAPEST, Hungría, enero 8. —Associated Press).— Dieciocho arrestos se han practicado, y se espera llevar a cabo otros sensacionales entre los supuestos participantes en la falsificación de treinta mil millones de francos franceses. La Agencia Telegráfica Húngara anuncia que las investigaciones han terminado y que las autoridades conocen por completo todo lo ocurrido.

El general José Hajts, ex jefe de la fábrica cartográfica del Gobierno, fué arrestado después de las declaraciones hechas a la policía por dos empleados del establecimiento.

En los círculos imparciales de Budapest se dice que el Gobierno ha actuado vigorosamente para descubrir a los autores de la falsificación, que se considera como una maniobra del partido reaccionario conocido con el nombre de "Los Húngaros Despiertos", para llenar los cofres de su exhausto tesoro a fin de recuperar su prestigio político, que han venido perdiendo desde 1920. Ese partido, por su parte, niega toda relación con los falsificadores.

LOS CATOLICOS ITALIANOS SE DECIDEN A VOLVER A LA LUCHA PARLAMENTARIA

ROMA, enero 9. (U. P.)—El partido católico ha decidido volver a la lucha activa en el Parlamento cuando éste inaugure su próxima sesión. Llegóse a este acuerdo después de una vivísima discusión entre los directores políticos del partido.

Algunos miembros del mismo sostenían la tesis de que debía disolverse el partido, dado el estado de la política italiana.

ALAMAC HOTEL
Broadway and 71 Street
New York
Las delicias de todos los cubanos que visiten New York
- Elegantes apartamentos con dos y tres habitaciones de dormir y sala, uno y dos baños y ducha y puerta Servidor.
Las personas interesadas en obtener informes sobre este Hotel, pueden dirigirse al señor Antonio Agüero, Gerente Hispano, que se encuentra, por breves días, en el Hotel "Inglaterra" en esta capital.
Tres restaurants excepcionales.
LATZ OWNERSHIP MANAGEMENT

FENG YU HSIANG IRA DE ENVIADO ESPECIAL A RUSIA

Estudiará las condiciones en que se desenvuelve la Unión de las repúblicas soviéticas

ES EL PRIMERO QUE VA

El célebre Karakan, embajador del soviet en Pekín, ha visado convenientemente su pasaporte

UN HECHO SIGNIFICATIVO

Robustece este viaje la opinión de que entre los dos países hay unas relaciones más que cordiales

PEKIN, enero 9. (U. P.)—El General Feng Yu Hsiang, una de las tres figuras principales al rededor de las cuales gira todo el movimiento político-militarista de China, saldrá de este país, dentro de poco tiempo en dirección a la Rusia, con credenciales como enviado especial de este Gobierno "para estudiar las condiciones en que se desenvuelve la Unión de las Repúblicas Soviéticas".

El General Feng es el primer personaje de su clase que se dirige a Rusia con una misión de tal índole, y sus documentos están visados oficialmente por el Embajador Soviético en esta ciudad, el célebre Karakan.

La importancia del viaje de Feng a China es tan importante que no requiere que se haga hincapié sobre el mismo. Desde hace mucho tiempo, se viene sosteniendo en ciertos sectores de la opinión pública mundial la estrechez de relaciones entre este político y militar chino y el Gobierno de Moscú, con cuyos ideales parecía aquel simpatizar abiertamente. El hecho de que ahora vaya a Rusia es ciertamente muy significativo y alimenta la creencia de que eran verdaderos los rumores que corrían acerca de las relaciones más que cordiales que mantenía con los directores del movimiento comunista de Rusia.

El primer punto donde practicará sus investigaciones es la ciudad de Moscú, residencia de los organismos máximos del partido comunista y del Gobierno Soviético.

Una de las consecuencias del viaje de Feng a Moscú, parece ser la consolidación del poder militar de que este caudillo disponía en manos del actual Jefe del Ejecutivo en la nación oriental, Tuan Chi Jui, quien, quizás por esta causa, retire la renuncia del cargo que había presentado desde hace dos o tres días.

LOS ELEMENTOS RUSOS EN EL EXTRANJERO CONTRARIOS AL SOVIET CULPAN A KARAKAN DE TODOS LOS DISTURBIOS QUE OCURREN EN LA CHINA

NEW YORK, enero 9. (U. P.) —Boris Brasol, el Presidente de la Asociación de Emigrados Rusos para la unidad de aquel país, que reside en esta ciudad, ha dirigido una carta al "New York Times", acusando directamente al embajador de Rusia en Pekín, Karakan, de ser el espíritu propulsor de todas las actividades que en China demuestran los elementos perturbadores.

Brasol sostiene en su carta que "cualquiera que haya venido siguiendo con ojo avizor el desenvolvimiento de los acontecimientos en la China, puede corroborar con hechos la afirmación de que es Karakan quien sostiene el estado de cosas que allí ocurre, porque a través suyo los revolucionarios de aquel país están recibiendo toda clase de auxilios."

Cita Brasol, en refuerzo de su tesis un discurso de Boubonoff, Jefe del Departamento Político del Ejército Rojo, quien recientemente, dirigiéndose a los comunistas reunidos en Moscú, decía:

"El movimiento nacionalista que está produciéndose bajo la inspiración de este organismo en el Extremo Oriente ha llegado a su climax. La población de Rusia, China, India y otros países sobre los que se mantiene la garra imperialista de potencias ya caducas, es mayor que la del resto del mundo. Esta es la razón por la cual el Gobierno Soviético se ha decidido a sostener allí su propaganda en lugar de continuarla en la Europa Occidental, donde la ola revolucionaria ha encontrado una oposición tenaz."

EL SEPTIMO ANIVERSARIO DE LA LIGA DE NACIONES

OPINAN LOS FUNCIONARIOS DE LA LIGA QUE SU PERSPECTIVA ES BRILLANTE

GINEBRA, enero 9. (U. P.)—En los círculos de persona srelacionadas con la Liga de las Naciones es opinión general que con el cese definitivo de las hostilidades en Marruecos, Siria y China, el referido organismo hará un papel importantísimo en los asuntos internacionales de dichos países.

Mañana domingo tendrá la Liga siete años de fundación.

Las actividades generales de su Consejo se volverán hacia el este, según se cree aquí, obligando a Rusia a rectificar su actitud para con la Liga. La necesidad de que Rusia se interese en esta institución se acentúa por la próxima admisión de Alemania y la elecciós de Polonia como miembro de ella.

CATOLICOS Y DEMOCRATAS COOPERARAN EN EL GABINETE ALEMAN PARA EL GOBIERNO DEL PAIS

BERLIN, enero 9. (U. P.) La absoluta imposibiliad en que se encontraba Hinderburg de hallar un hombre de suficiente prestigio que sustituyera a Luther en la dirección del Gabinete, ha determinado un compromiso político mediante el cual se ha resuelto llamar al seno del Gobierno tal como está constituido en la actualidad a representantes de los partidos católico y demócrata, para que colaboren en la dirección de los negocios del país.

Se espera que en la noche del lunes se anuncie la formación definitiva de este gabinete de coalición.

ESTAN EN PELIGRO LOS QUINIENTOS MILLONES DE PESOS INVERTIDOS POR CAPITALISTAS AMERICANOS EN MEXICO

El embajador norteamericano Shefield presentó al gobierno de México una protesta contra las cláusulas retroactivas de las nuevas llamadas del petróleo y propiedad extranjera

LA NOTA AMERICANA ESTA EN UN TONO ENERGICO

En los Estados Unidos se considera indisputable el derecho de protección a las propiedades de sus ciudadanos no sólo por la doctrina internacional afectada, sino por las promesas hechas

WASHINGTON, enero 9.—(Associated Press).— La delicada situación de las relaciones entre los Estados Unidos y México ha subido de punto por la protesta hecha por el embajador Sheffield ante el Ministerio de Estado mexicano contra las cláusulas retroactivas de las nuevas leyes conocidas por "la ley del petróleo" y "la propiedad de la tierra por los extranjeros".

Se calcula que el valor de las inversiones norteamericanas en México, que ascienden a quinientos millones de pesos, peligrarían con la aprobación de tales leyes.

Los funcionarios del Departamento de Estado se negaron a dar a la publicidad la comunicación presentada por el embajador Sheffield, pero se sabe que está concebida en un tono enérgico aunque sin indicar cuál haya de ser la conducta que observe el Gobierno de Washington si no puede obtener para sus nacionales la protección a que creen acreedores. El derecho de protección se considera aquí indisputable, tanto de acuerdo con la doctrina internacional, como de conformidad con las promesas hechas por Méjico a los Estados Unidos durante la conferencia de 1923 que preparó al camino para el reconocimiento de ese Gobierno por los Estados Unidos.

La protesta de hoy es el último escalón de una larga serie de notas que se cruzaron desde que comenzó el otoño, cuando las leyes de la tierra y del petróleo se propusieron por vez primera al Congreso mexicano por el presidente Calles. En vista de tales notas, las leyes se modificaron en muchos respectos, pero no fueron despojadas del elemento contra el cual protestaban los Estados Unidos: la retroactividad a los intereses extranjeros del Artículo XXVII de la Constitución mexicana de 1917, que tiende a nacionalizar todas las riquezas mexicanas.

Antes de que éstas dos leyes se presentaran, las relaciones entre los dos Gobiernos se habían hecho bastante tirantes por la ley de confiscación contra los derechos de propiedad de los extranjeros en México, al punto de que el secretario Kellogg hizo declaraciones en el sentido de que México estaba haciéndose culpable ante el mundo, por cuya razón los Estados Unidos continuarían apoyando a ese Gobierno mientras cumpliese sus obligaciones internacionales. Este era el punto de vista norteamericano, que los mexicanos no aceptaron.

Aunque Mr. Kellogg no conocía entonces las leyes sobre tierras y sobre petróleos, su declaración se interpretó, y continúa interpretándose, como un aviso de la inquietud que los acontecimientos en México producen en Washington.

A pesar del silencio oficial, existen indicaciones de que el Gobierno de Washington aún confía en un arreglo, de manera que pueda evitarse la necesidad de retirar al embajador Sheffield de su puesto en Ciudad de México, lo que produciría la ruptura de las relaciones diplomáticas con México.

Parece posible que la conferencia de intereses petroleros que las autoridades mexicanas se proponen convocar para discutir las medidas más convenientes para la ampliación de la ley concerniente a ellos logre eliminar los efectos retroactivos de la misma. Por otra parte, los americanos ejercen toda su influencia para que esas leyes sobre tierras y del petróleo se discutan ante los tribunales mexicanos como contrarias a la Constitución, que proclama la no retroactividad de las leyes.

Manuel C. Tellez, embajador de México en los Estados Unidos, predijo esta noche que se llegaría a un arreglo satisfactorio. "México ha reconocido la importancia de sus relaciones con los Estados Unidos en sus convenios de 1923—dijo el embajador—. Entonces se llegó a su interpretación, y México ha cumplido de manera ejemplar con sus obligaciones relativas a las dos convenciones mixtas que surgieron de las negociaciones de 1923, no existiendo razón alguna para creer que no cumpla completamente sus compromisos."

"Respecto a las notas presentadas al Gobierno mexicano existe, como es natural, una diferencia entre la protesta por cualquier acto cometido y la reiteración de una diferencia de criterio sobre asuntos que están en proceso de negociación. En cuanto a las leyes sobre el petróleo y las tierras, debe recordarse que éstas sólo entrarán en vigor cuando se dicten los respectivos decretos por el Ejecutivo. Las personas más sensatas de México están ahora estudiando las disposiciones. El Gobierno mexicano no se apresurará a ponerlas en vigor, pero desea tenerlas terminadas cuanto antes".

"El ministro de Estado (Saenz) ha anunciado oficialmente a la prensa que las leyes serán amistosas en cuanto a los derechos de propiedad existentes en México. Los derechos de los extranjeros aparecen amparados por la Constitución mexicana, y estas leyes no pueden viciar tales derechos".

LA EMBAJADA AMERICANA EN MEXICO FACILITO UNA NOTA

CIUDAD DE MEXICO, enero 9. —(Associated Press).— Los funcionarios mexicanos y americanos se negaron hoy a hacer comentarios sobre la noticia publicada hoy en Washington, relativa a que James R. Sheffield, embajador americano, había formulado una pro-

(Continúa en la página 25)

Como la Seda
de suave, fina y sujestiva queda la piel al lavarse con el
Jabón de
"La Toja"
Se vende en todas partes

300 KILOMETROS INUNDADOS EN EL SUELO DE MEXICO

Hallándose esta gran extensión de terreno bajo las aguas, se han refugiado los vecinos en lo alto

100 MILLONES EN ADUANAS

Pasa de esta suma la recaudación obtenida en el año pasado por las aduanas de la República

ARREGLO ANGLO-MEXICANO

Pronto quedarán concertadas las bases con motivo de las demandas de súbditos ingleses

SERVICIO RADIOTELEGRAFICO DEL "DIARIO DE LA MARINA"

CIUDAD DE MEXICO, enero 9. —Siguen recibiéndose noticias desconsoladoras de la parte occidental de la república, donde cerca de trescientos kilómetros de extensión superficial encuéntranse bajo las aguas de los ríos desbordados. Los vecinos han tenido que refugiarse en los cerros, donde permanecen a la intemperie.

Varias lanchas y pailebots han desaparecido.

Témese, además, que al bajar las aguas se desarrolle alguna epidemia debido a la tremenda situación en que quedan los damnificados y a las pésimas condiciones sanitarias que resultarán cuando se retiren las aguas.

La subscripción pública abierta para ayudar a las víctimas va en progreso, y las tropas federales trabajan heróicamente en el salvamento de vidas.

CIEN MILLONES RECAUDADOS EN LAS ADUANAS

CIUDAD DE MEXICO, enero 9. —Más de cien millones es el importe de la recaudación de las aduanas de la república durante el pasado año de 1925. Como la vida comercial es ahora más intensa, espérase que el monto durante el corriente año resulte mayor.

ACTIVASE EL CULTIVO DE LA TIERRA

CIUDAD DE MEXICO, enero 9. —El cultivo de las tierras ahora estériles será muy intenso bajo los planes del Departamento de Agricultura, que dispone de los sistemas de irrigación construídos por el Ministerio de Obras Públicas y de los ocho mil arados que se pidieron a los Estados Unidos para ser repartidos entre los campesinos de las pequeñas parcelas de tierra comunal.

También se repartirán bestias de tiro y arreos para las mismas.

EL ARREGLO ANGLO-MEXICANO

CIUDAD DE MEXICO, enero 9. —Pronto quedarán concertadas las bases para establecer la convención especial que regule las reclamaciones existentes entre Inglaterra y México con motivo de las demandas formuladas por los súbditos ingleses perjudicados durante la última revolución.

Tanto por parte del representante del Gobierno de la Gran Bretaña como por la Cancillería mexicana, existe la mejor disposición para integrar la Comisión Mixta.

MEJORAS EN LA ENSEÑANZA DE LOS INDIGENAS

CIUDAD DE MEXICO, enero 9. —El Departamento de Cultura Indígena de la Secretaría de Educación Pública da conocimiento de una importante circular que se refiere a las instrucciones transmitidas a los inspectores y maestros encargados de difundir la enseñanza entre los indios, a fin de que formen comités de educación en cada lugar del país, que serán integrados por vecinos, maestros y alumnos, quienes laborarán por el mejoramiento de la educación.

MIEMBRO AMERICANO EN LOS FERROCARRILES NACIONALES

CIUDAD DE MEXICO, enero 9. —Al hacerse la entrega de los Ferrocarriles Nacionales de México a sus propietarios, Mr. Walter Trosen fué elegido presidente de la Sección Norteamericana, con lo que se cumplimenta la cláusula del Convenio celebrado en Nueva York entre el ministro de Hacienda, Pani, y el Comité Internacional de Banqueros. Acordóse, también, la designación de tres Comisiones técnicas que se encargarán de la vigilancia, supervisión y reorganización completa de la Empresa.

UN TENIENTE NORUEGO SE LANZA POR LOS AIRES EN DEMANDA DE LAS ISLAS SPITZBERG

OSLO, Noruega, enero 9.—(A. P.)—Con el audaz propósito de demostrar la factibilidad de volar en pleno invierno hasta la posesión noruega de las islas Spitzberg, hoy se ha lanzado desde Horten en demanda de aquellas tierras el teniente Eliassen tripulando un hidroplano de propiedad suya. No obstante, una tempestad de nieve obligó a descender al aviador 70 milómetros al norte de Piplehammer.

Elissen seguirá su viaje cuando despeje el tiempo.

NO SE OBSERVA CAMBIO EN LA ERUPCION DEL VESUBIO

NAPOLES, Italia, enero 9. (Associated Press).—El Vesubio continuando su actividad de los pasados días, arrojó hoy grandes cantidades de humo, y siguió rugiendo, no advirtiéndose, sin embargo, ningún cambio en la fuerza de la erupción. Las corrientes de lava siguen igualmente brotando de su cráter.

Los habitantes de las ciudades próximas a la base del volcán vigilan con ansia la columna de humo que se eleva de su cima. Especialmente en las grandes ciudades de Torre Anunziata y Ressina, la espectación es grande.

RAS DE MAR EN EL ESTADO DE MAINE

Después de oirse un ruído subterráneo, una aldeita se vió invadida por las aguas

UN FENOMENO OCEANICO

Fué muy semejante al ocurrido al que arrasó las islas Hawai en el mes de febrero de 1923

SOUTHWEST HARBOR, Maine, enero 9. (A. P.)—En la aldeita de Bernard, a tres millas de este puerto, se ha registrado hoy un ras de mar. El fenómeno hizo que se vaciase súbitamente la bahía de Bass, tras lo cual sobrevino una violenta afluencia de agua seguida de dos invasiones más pequeñas. No hubo que lamentar desgracias personales.

El primer síntoma de anormalidad consistió en un ruido subterráneo en dirección del puerto. Testigos presenciales relatan así lo que vieron:

"Estábamos aproximadamente en la marea baja cuando vino la oleada. Las gentes de la aldea corrieron al muelle y vieron cómo la bahía se vaciaba súbitamente. Luego empezó a subir de un modo muy igual, como si se tratara de la afluencia de un nuevo río. A los diez minutos, la bahía había alcanzado el nivel de la peleamar. Formáronse grandes remolinos, agitáronse en torno a sus amarras las embarcaciones menores y convirtióse la superficie de las aguas en blanco cendal de espuma."

Seasegura por los técnicos que el fenómeno ocaánico ocurrido hoy en el Estado de Maine es análogo a la serie de ras de mar que arrasó las playas de las Islas Hawai en febrero de 1923.

QUINCE MUERTES HAN CAUSADO LOS RECIENTES TEMPORALES EN LA COSTA ATLANTICA DE LOS ESTADOS UNIDOS

NUEVA YORK, enero 9. (U. P.) Las tormentas que han azotado la costa oriental de este país en el día de hoy han ocasionado un total de 16 muertes y han damnificado considerablemente multitud de vapores y barcos de todas clases que se encontraban cerca de dicha costa.

En la costa oriental se sintió también extraordinariamente la ola de frío, y en la ciudad de New York han perecido seis individuos ateridos de frío. La nieve que cae sobre la ciudad es en proporciones verdaderamente extraordinarias.

Con más intensidad que en la tierra se hicieron sentir los efectos de este fenómeno atmosférico en el mar, donde infinidad de chalupas y otras pequeñas embarcaciones se han ido a pique.

En todo el país se han experimentado los efectos de esta tempestad. En San Francisco mismo la temperatura fué la más baja del año. La cifra menor alcanzada en el día de hoy fué en Saint Paul donde se registraron 10 grados bajo cero.

En las ciudades del estado de New York cayeron 18 pulgadas de nieve y en Filadelfia 3, en Indianápolis 4 y en Cleveland y Detroit seis.

NO CREEN EN LA INMINENCIA DE UNA CONFERENCIA DE DESARME

WASHINGTON, enero 9. (U. P.) En opinión de los expertos en asuntos internacionales, es poco probable que se celebre este año o el que viene una conferencia general dl desarme. Un alto funcionario de la Secretaría de Estado manifestó como opinión personal suya que la actual situación de Europa "demorará la conferencia por mucho tiempo".

El Secretario de la Guerra, Davis, está tratando de seleccionar un experto militar para que sirva en la delegación norteamericana que el Presidente Coolidge piensa enviar a la reunión de la Comisión Preparatoria de la Conferencia de Armamentos de la Liga de las Naciones, que tendrá lugar en Ginebra a mediados de febrero.

Este gobierno no ha conferenciado con los demás sobre la posible fecha de la conferencia de armamentos propiamente dicha y no conoce, por lo tanto, sus opiniones.

Tampoco se ha recibido aquí informe alguno respecto de los rumores circulantes de que Italia está obstruccionando los planes para dicha conferencia.

VAN CESANDO LAS INUNDACIONES QUE HABIA EN PARIS

Desde las primeras horas de la mañana de ayer, han estado retrocediendo las aguas allí

HABRA FUERTES HELADAS

En Bélgica, las inundaciones han causado pérdidas por valor de más de 43 millones de pesos

A OIR MISA EN BARCA

En el valle del Támesis, los fieles tendrán que embarcarse para cumplir su deber religioso

PARIS, enero 9.— (A. P.)— Como se esperaba, se ha alejado de París todo peligro a consecuencia de las graves inundaciones registradas la semana pasada, según un comunicado facilitado hoy por el ministro de Obras Públicas.

Las aguas han estado retrocediendo contínuamente desde las primeras horas de la mañana.

El tiempo sigue frío y seco, avecinándose heladas.

FUERTES DAÑOS EN BELGICA POR LAS INUNDACIONES

BRUSELAS, enero 9.— (A. P.) —Las inundaciones han causado en Bélgica daños por valor de mil millones de francos (cuarenta y tres millones trescientos mil pesos). Tal es el cálculo que hacen las autoridades del Ministerio de Obras Públicas.

Las inundaciones comienzan a descender definitivamente.

EN CIERTAS COMARCAS DEL TAMESIS HOY SE IRA A MISA EN BOTE

WARGRAVE, Berkshire, Inglaterra, enero 9.— (A. P.)—Mañana se utilizarán botes para el transporte de fieles a las iglesias en el área inundada del valle del Támesis.

Las inundaciones han dado lugar a un curioso suceso: la pesca en las principales calles de algunas ciudades anegadas.

Las aguas están bajando en todos los lugares inundados.

MUSSOLINI ELOGIA LA LABOR DEL JEFE DE POLICIA DE SICILIA

ROMA, enero 9.— (United Press).— Mussolini, en un telegrama dirigido al jefe de policía de Sicilia, elogia la actuación de dicho funcionario y del cuerpo a sus inmediatas órdenes en virtud de la reciente campaña llevada a cabo en dicha región para extirpar las sociedades secretas de índole criminal, como la mafia y otras análogas. Termina el elogio, diciendo:

"Deseo que usted continúe llevando a cabo hasta su terminación definitiva la labor emprendida. Es necesario exterminar a los criminales que haciéndose pasar por agentes del Gobierno siembran el terror en determinadas localidades. En Sicilia, unos cientos de hombres tenían sometida a la población. Con un esfuerzo mayor de parte de usted y la fuerza a sus órdenes, tengo la seguridad de que terminará por completo dicha situación".

MOVIMIENTO MARITIMO

NUEVA YORK, Enero 9.—Salieron el Camaguey, para la Habana; el Orizaba, para la Habana; el Ulua, para la Habana; el Esparta, para Santiago; el U. S. S. Bridge, para Guantánamo.

BOSTON, Enero 9.—Llegó el Hazel Park, de la Habana.

PORT TAMPA, Enero 9.—Salió el Governor Cobb, para la Habana.

PORT EADS, Enero 9.—Llegó el Atenas, de la Habana; salió el Managua, para Cienfuegos.

FILADELFIA, Enero 9.—Salió el Pacific, para la Habana.

PARIS
con todas sus maravillas
Nuestra Señora de París
La Magdalena
La Opera
El Louvre
Longchamps
Montmartre
El parque Monceau
y su alma encantadora
lo espera
vea
PARISIANA
Amargura 11. Habana
Viajes individuales completamente independientes a precios fijos.

M.E.C.D. 2016

DIARIO DE LA MARINA

FUNDADO EN 1832

DIRIGIDO HASTA 1919 POR DON NICOLAS RIVERO Y MUÑIZ.
DIRECTOR: JOSE IGNACIO RIVERO Y ALONSO.

Editado por la Compañía DIARIO DE LA MARINA (S. A.) cuyo programa consiste "en la defensa de los intereses generales y permanentes de la Nación cubana, de los especiales de la colonia española establecida en la misma y de la unión y armonía entre los diversos elementos que conviven en el país."—Art. 1o. de los Estatutos.

Presidente: Conde del Rivero. Secretario: Manuel Abril y Ochoa. Tesorero: Joaquín Pina

ADMINISTRADOR: JOSE SOBRINO Y GONZALEZ

OFICINAS: Habana..... DIARIO DE LA MARINA. Nueva York..... Broadway at 71st. St.. Madrid..... Nicolás Ma. Rivero núm. 7. París..... 61 Boulevard Haussmann.

PRECIOS DE SUSCRIPCION

HABANA		PROVINCIAS		EXTRANJERO	
1 mes	$ 1.60	1 mes	$ 1.70	3 meses	$ 6.00
3 id.	„ 4.80	3 id.	„ 5.00	6 id.	„ 11.00
6 id.	„ 9.00	6 id.	„ 9.50	1 año	„ 21.00
1 año	„ 18.00	1 año	„ 19.00		

TELEFONOS:

Quejas de Suscriptores	M-8404	Deportes	M-4339
Anuncios Económicos	A-3856	Secretaría de la Empresa	M-7714
Anuncios Administración	A-5334	Secretaría de la Dirección	M-9785
Redacción	A-0301	Fotógrafo	M-6844
Repórters	M-6144	Imprenta	M-9665

PASEO DE MARTI 103 APARTADO 1010 CABLE: DIARIO. HABANA

MIEMBRO DECANO EN CUBA DE "THE ASSOCIATED PRESS"

EDITORIALES

LOS GRANDES ESTADISTAS Y LOS GRANDES PERIODICOS.

Se combate lo que se teme. La prensa periódica ha llegado a alcanzar en el mundo moderno un poder tan formidable, que resulta temible para los gobiernos, las corporaciones y los individuos. En tal virtud, suscita recelos, concita en contra suya muchas animosidades, y suele ser el blanco de todo género de ataques. De los periódicos en sí, se suele decir que son empresas meramente mercantiles, sin otro ideal que el negocio, atentos sólo al movimiento de la caja, a la venta de números y a la caza de anuncios, como si ganar dinero prestando un servicio al público no fuera lícito y encomiable. De los periodistas se murmura en los peores términos, afirmándose que casi siempre viven de la adulonería y del "chantage", poniendo su pluma al servicio de quien les paga, o difamando a cuantos no se allanan a sus exigencias. No obstante, pese a todas estas diatribas, la prensa se difunde sin cesar, llega a todas partes, multiplica por millares el número de sus lectores, se organiza de manera más fuerte y sólida, perfecciona y aumenta sus medios de acción, y finalmente se hace indispensable a la colectividad y al individuo, al extremo de que la no publicación de periódicos en un momento dado constituye un peligroso trastorno social, al que los gobiernos, aun los más enemigos del periodismo, procuran poner término con la mayor urgencia.

Ese temor que la prensa inspira y esa necesidad al parecer contradictoria de que la prensa exista, se explican porque todos los problemas de la vida moderna, como tengan cierto carácter de extensión y generalidad, son en rigor cuestiones colectivas, que requieren para ser resueltas con buen éxito información, propaganda, corrientes favorables de la opinión pública. La venta en gran escala de un artículo de la agricultura o la industria, la aceptación general y la práctica de una salvadora medida sanitaria, la elección de un Alcalde, un Congreso o un Presidente, la popularidad o impopularidad de un gobierno son cuestiones de propaganda, de opinión, de estados de conciencia colectivos, y hasta la fecha, la prensa es el primero, el más eficaz, el más económico y el de acción más constante de todos los medios de publicidad. La tribuna tiene un radio de acción limitado y no puede llevarse a todas partes. La obra del libro es lenta y costosa, actuando más sobre la razón que sobre los sentimientos. Sólo el periódico lleva noticias, impresiones y juicios sumarios a todas partes, rapidísima y económicamente, insistiendo un día y otro sobre los mismos asuntos, con lo cual logra cierto grado de unificación de las ideas y los sentimientos y crea las condiciones indispensables para las reacciones profundas y simultáneas de la masa social, todopoderosas a veces por su unidad y su irresistible empuje. Sin prensa no puede haber opinión colectiva en una sociedad moderna, y sin opinión no hay vida económica, social ni política posibles. La prensa puede ser frívola, escandalosa, amoral, ignorante, venal, todo lo que se quiera, pero es indispensable. La circulación de las noticias y de las ideas es tan urgente como la de las medicinas y los alimento, porque la información es un artículo de primera necesidad. Paralizar el movimiento periodístico es tan grave como detener el tráfico ferroviario. Es suprimir una de las condiciones esenciales de la vida colectiva.

Si la prensa en su totalidad no puede suprimirse, tampoco es posible sustituir un periódico de largos años de existencia por otro órgano de publicidad cualquiera. Un gran periódico es una organización extendida hasta los más lejanos confines del territorio donde circula. Las noticias y las ideas convergen a la redacción desde lugares determinados, y parten de ella para distribuirse por millares de rutas distintas, hasta llegar al lector que las espera utilizándolas para formar juicio sobre los hechos y trazarse su línea de conducta privala y pública. El ritmo regular de esa concentración y distribución de noticias de un periódico de arraigo y gran circulación, no puede alterarse ni suprimirse sin producir la incertidumbre, la confusión y el caos en un gran sector de la comunidad, provocando reacciones confusas de la masa social, la fuerza, el carácter y la dirección de las cuales es imposible preveer. El periódico no puede sustituirse, porque aun cuando se tome nota de las agencias, de las listas de suscriptores, etc., y se envíe otro periódico en su lugar al lector, si no se ha tomado antes la confianza de éste, nada se ha logrado en el orden real de la voluntad y de los sentimientos. La suscripción a un periódico es un acto de adhesión al mismo y la adhesión no puede imponerse, se conquista lentamente.

Estas verdades relativas a la función social de los grandes periódicos antiguos y acreditados, mediante los cuales la sociedad satisface su necesidad de enterarse, de conocer, de formarse opinión y de orientar su conducta, eliminando la confusión y la anarquía en las grandes reacciones colectivas, han tardado en conocerse, pero hoy no las ignoran los estadistas, los gobernantes ni los grandes directores de las muchedumbres. Todo estadista digno de ese nombre, que aspira a encauzar y a dirigir, no trastornar ni desorganizar, conoce el gran valor de la prensa, y el tremendo peligro de desnaturalizar su carácter y perturbarla en el ejercicio de sus funciones públicas. Si un periódico determinado es enemigo, se conoce el carácter de sus campañas, la influencia que puede ejercer, los estados de conciencia que puede crear en la colectividad, y caben la previsión y la defensa; es posible neutralizar su acción, rebatir sus argumentos, suscitar corrientes contrarias de opinión. Si el periódico se suprime, ya se comienza a marchar a la ventura, se entra en los dominios del azar, se alteran las condiciones normales de la vida social, se está ya en un estado de inseguridad y de revolución. El equilibrio normal de la vida colectiva está roto; se han introducido en él factores de perturbación y de incertidumbre. Ya el gobernante no puede llenar su función capital de preveer y prevenir. Vive frente a peligros obscuros, en pie de guerra, pronto a derribar o a ser derribado. La fuerza se convierte en la única ley; la razón y la inteligencia pasan a segundo término. La violencia impera.

Ningún hombre de Estado desea colocar a su país en tan peligroso trance, lleno de amenazadoras posibilidades de desorden y de guerra intestina. De aquí el constante respeto de los verdaderos estadistas y gobernantes a los grandes periódicos, aun cuando éstos realicen una política contraria. Saben bien que es preferible tener como enemigo un periódico por poderoso que sea, que luchar con el caos y los instintos obscuros de multitudes sin dirección y sin control. La actitud del gran dictador italiano Mussolini respecto del "Corriere de la Sera" de Milán, ilustra bien este proceder del verdadero hombre de Estado. La lectura del artículo "El enemigo de Mussolini", que publicamos en este número, es muy instructiva. Llamamos la atención sobre él a nuestros lectores, porque contiene enseñanzas muy útiles entre nosotros, ya que en los últimos años se ha podido notar cierta tendencia a rebajar la importancia social y nacional de la prensa.

¿PODREMOS ABRIR CAMPO A NUESTRO AZUCAR EN EL MERCADO ARGENTINO?

Ignoramos qué camino siguieron las conversaciones sostenidas en los Estados Unidos por el Gral. Machado y el Embajador de la Argentina cerca del gobierno de Washington poco antes de ocupar aquél la presidencia, y que tuvieron por objeto fomentar el intercambio comercial entre la gran nación suramericana y la nuestra.

Pero, por lo visto, las gestiones oficiosamente iniciadas, no se prosiguieron, contra lo que era de esperar, por la diplomacia cubana, y de no ser así, hay que convenir en que, lejos de ofrecer buenos resultados para nuestro país, están en vías de producir efectos contraproducentes. No otra cosa se infiere de los hechos que conocemos al través de la prensa argentina.

Iban encaminadas esas gestiones, en cuanto corresponde al interés de Cuba, a obtener facilidades arancelarias para la exportación de nuestros productos, especialmente el azúcar, según las referencias cablegráficas que oportunamente se dieron a la publicidad y que recibimos con verdadero alborozo, por lo que tenía de prometedor el simpático gesto con que afirmaba el entonces candidato electo y hoy primer mandatario, los propósitos que había anunciado reiteradamente, de favorecer por todos los medios a su alcance el trabajo y la producción nacional.

Pero es el caso, que hayan o no continuado aquellas gestiones, la Argentina se dispone a elevar los derechos aduaneros que gravan la importación de azúcares, para hacer más efectiva la protección que ha venido sosteniendo allí la industria azucarera, a costa de los consumidores. La tarifa vigente desde el año 1921, hace pagar por nuestro producto, que es normalmente de 96 grados, siete centavos oro por kilogramo, lo cual, a precios de venta como los actuales, con ser muy bajos, hace prácticamente imposible la colocación en aquel mercado. Pues bien; ese derecho, ya de suyo prohibitivo, se halla a punto de subir a un nivel más alto que el que alcanzaba el año 1914, época en que se gravaban las importaciones, según clase, con 8.6 y 8.4 centavos oro.

No es esto lo peor. La Argentina se prepara a cubrir el déficit de su producción con la remolacha, planta sacarífera que se cultiva ya en alguna cantidad en el país y que se estima como una nueva fuente de riqueza para las regiones del Norte. La prensa bonaerense ha dado noticias de haberse sembrado variedades selectas, con satisfactorios resultados en lo que se refiere a las propiedades sacarinas, y también de ensayos que se iban a efectuar durante la actual campaña y que no sabemos si se han realizado ya, en el ingenio experimental de la Escuela Nacional de Agricultura de Tucumán, previas las modificaciones y ampliaciones que para ello exigía la fábrica citada, construída—en el año 1914,—expresamente para moler caña, a cuyo cultivo se dedican, a la vez que a otros, cinco provincias. Si esos ensayos acusan éxito, el todavía posible cliente nuestro, tal vez llegue con el tiempo a convertirse en competidor.

La Argentina produce hoy doscientas mil toneladas y pico de azúcar, cantidad, por lo general, insuficiente para su consumo, y, a pesar de ser secundaria esa industria y de estar sostenida por un régimen severo de protección, dicho país posee una planta experimental, mientras que Cuba, en la actualidad el mayor productor del mundo merced al esfuerzo privado, carece de elemento tan indispensable para que los ensayos no arruinen a los fabricantes progresistas y para que se ajusten todo lo posible a una técnica perfecta, en beneficio de la riqueza pública. Es triste pensar que con una pequeñísima parte de lo que han derrochado nuestros hacendados en experimentos, bien podían haber donado una planta al Estado, mejor o siquiera igual, que la que pertenece a la Escuela de Agricultura de Tucumán y en la cual se formarían de seguro verdaderos expertos. Y lo más sensible es que no han faltado iniciativas, pues podemos afirmar que antes del año 1914, preconizó nuestro compañero de redacción Juan Antonio Pumariega, desde las columnas del periódico que en aquel tiempo dirigía, la conveniencia de organizar un ingenio experimental. ¿No cabe en lo posible que la idea que aquí sólo obtuvo aplausos más o menos expresivos, llegara a la gran República del Plata y hallara quien la pusiese en práctica?

Pero no entra en nuestros cálculos volver la vista a lo pasado para recordar lo que debió hacerse en evitación de los quebrantos que han sufrido no pocos de nuestros industriales, al efectuar ensayos en gran escala, arriesgando su peculio, o, lo que es peor, su crédito, lo cual ha sido causa de que algunos perdiesen su propiedad, heredada o adquirida por personal esfuerzo. Sabido es que de ese modo fueron pasando a manos extrañas valiosas fincas desde mucho antes de que se produjera en los norteamericanos la fiebre de acaparamiento que los ha hecho dueños de apreciable parte de la mejor tierra cubana y de fábricas azucareras, circunstancias que, en cierto modo, disminuyen el interés que tenía para nosotros la creación de un ingenio experimental. Lo que nos proponemos al referirnos al que posee la provincia de Tucumán, —más que por otra cosa por los ensayos que en él se han hecho o se harán con la remolacha— es advertir el empeño que al parecer existe en la Argentina, de aumentar la producción de azúcar, y el peligro de que ese país, lejos de adquirir nuestro producto, llegue a ser en breve tiempo un competidor con el que tengamos que luchar, por no habernos cuidado de abrir aquel mercado, cuyas necesidades en el artículo fueron suplidas durante el último año, por Checoeslovaquia y, lo que en apariencia resulta incomprensible, por los Estados Unidos, que seguramente vendieron de lo mismo que nos compran.

En la Argentina hay resistencia a aumentar la protección a la industria azucarera, porque elevaría el precio del producto, imponiendo al consumidor un gravamen excesivo, cuando resulta ya oneroso el que está en vigor. A juzgar por los comentarios de órganos de opinión tan autorizados como "La Prensa" de Buenos Aires, hay no sólo oposición al aumento de la tarifa, sino al mantenimiento de los tipos vigentes. El citado periódico estima, con muy buen sentido, que no existe razón para sostener a expensas del pueblo, una industria que no ha prosperado lo debido, ni mucho menos, en los tiempos de buenos precios, y que por ley natural mal podrá prosperar con los que rigen y que amenazan prolongarse. Ha dicho el prestigioso colega, en la forma cívica con que defiende el bien público, que si los cañeros y azucareros,—así se llaman allí a los colonos y hacendados—fueron imprevisores en los días en que obtenían fabulosas ganancias y no se cuidaron de acumular reservas, no es justo que ahora, aunque realmente se sientan en situación de penuria—cosa que discute aportando datos elocuentes—acudan al Estado, que ya los favorece bastante a costa del consumidor nacional. Como se desprende del espíritu y hasta de la letra de los comentarios referidos, existe un ambiente francamente hostil a las aspiraciones que hallaron ecos de simpatía en la comisión del Senado, encargada de estudiar el problema sometido a la consideración de los altos poderes de la Nación, por no haber sido todo lo satisfactoria que esperaban los interesados, la ayuda acordada por la Legislatura de Tucumán, atendiendo a una solicitud formulada por el Ejecutivo de la Provincia, en un mensaje del cual publicamos oportunamente un extracto. Pero sea llano o accidentado el camino que se nos presenta para la concertación del Convenio Comercial de que trataron el Presidente Machado y el Embajador Pueyrredón, ¿no parece que conviene seguirlo cuanto antes, si llegaron a formalizarse las negociaciones iniciadas? Nuestras aspiraciones quizás encuentren apoyo en el pueblo argentino, que no es presumible que acepte indefinidamente el sacrificio de pagar caro un artículo de primera necesidad, pudiendo obtenerlo barato en el extranjero, para dar vida a una industria que no lleva trazas de desenvolverse por sí misma.

¿AVANZAMOS? - - - - - - - Por Abela

--Si hombre; es el señor aquél, cliente de Voronoff, que se casó hace poco!...

--¿Y qué...?

--Pues que acaba de tener un hijo muy mono...

El Brujo de New York

ENTREVISTA CON DE FOREST.—FOTOGRAFIANDO SONIDOS.—EL AUTOGRAFO DEL SOL.—EL COLOR DE LAS VOCALES.—LINEAS QUE HABLAN

En el país de los rascacielos—símbolos de la máxima grandeza cívica alcanzada en el mundo—existen tres gigantes, dignos ciudadanos de estas urbes que condensan los portentos industriales y mecánicos. Son estos hombres a manera de regios Magos operadores de milagros; hechiceros cuyo dominio se extiende a todo el planeta, pues donde quiera que hay civilización la preside el numen creador de ese triunvirato de genios cuyas hazañas eclipsan a las de las Mil y Una Noches... y si en ese mundo civilizado se sustrajera la obra de ellos el mundo se quedaría a oscuras, ciego, mudo y paralítico...

Esos tres gigantes se llaman Edison, Ford y De Forest.

El primero es el monarca indiscutible del Reino de la Electricidad, le dió al mundo claridad y en medio de la noche repitió el Fiat Lux, encendiendo en las tinieblas la lámpara incandescente que lleva su nombre. Además echó a volar el verbo por los hilos del teléfono e hizo que los muertos hablaran por media del fonógrafo.... Con razón Edison fué llamado, desde su juventud, el Brujo del Parque Menlo! El Milagro de Henry Ford consistió en vencer al Espacio y acelerar la vida humana, multiplicándola en virtud del automóvil, que por él democratizado y puesto al alcance de todos, significó un progreso tan grande, en materias de transportes como lo fué la rueda en el primer carruaje, respecto del pie desnudo y tardo del hombre primitivo.

En síntesis Ford redujo a su mínimum los obstáculos con que el Tiempo y el Espacio se oponían a las actividades humanas y la genial comercialización de su automóvil será el mayor prodigio moderno hasta que el aeroplano no lo reemplace.

El tercer gigante de esa tríada de Magos el más moderno y celebrado hoy, es Lee De Forest y por reunir esas cualidades me indujo a realizar por fin un viejo propósito: el de extender los dominios de la crónica hasta las zonas del "interview"...

Y así una bella mañana, decidí entrevistar al doctor De Forest.

Lo encontré en su taller de la Segunda Avenida, en un extraño local que algo tiene de trasforo de teatro, algo de estudio de Hollywood y mucho de laboratorio.

Fragmentos de decoraciones amontonados en los rincones, en caótico desórden de cuadro cubista...

Lámparas colgando del alto plafon, irradiando luz Klegg, verde y azul y todo el inmenso salón tapizado de colchonetas de arpillera, como los parapetos y trincheras de la Guerra Mundial, para aislar el recinto del bombardeo de ruidos de la fragorosa Babilonia, en cuyo corazón se levantaba.

Mi fantasía hubiera sintetizado toda la fantasmagoría de aquel modernísimo laboratorio del doctor Fausto—o quizás gabinete del doctor Cagligari—con grandes placas de negro acero, incrustadas en los muros, donde diabólicas letras fosforescentes dijeran: "Aquí nació el Triple Audión"... Aquí se hace hablar a los Mudos... Aquí se fabrican redes para pescar las músicas náufragas de la noche.... Aquí...

Confieso que cuando el doctor De Forest volvió hacia mí su fuerte rostro, algo parecido al del poeta de "Los Siete Mares", a Ruydard Kipling, y me tendió la mano, sentí el miedecillo aquel que asaltara en situación semejante, a Sir Alfred Yarrow, el gran arquitecto naval de Inglaterra, cuando dijo: Siento miedo de tocar las manos de usted, miedo de que me complique en alguno de sus misteriosos y espeluznantes inventos!

Pero el doctor De Forest sonreía cordial, con sus ojos penetrantes bajo el matorral de las espesas cejas. La fuerza de aquel coloso no se revelaba más que en la maciza mandíbula inferior, indicio de voluntad obstinada y triunfadora.

He llamado gigante al doctor De Forest, pero quizá convendría agregar a ese nombre el de "Agigantador". Después veréis porque...

El doctor De Forest, como lo sabrá el lector, es el inventor del "Phonofilm" o película parlante que no solo habla con la voz humana, sino que reproduce las músicas orquestales en toda su magnitud sinfónica y el canto de las divas en sus más floridas colaraturas. Su invento está basado sobre la fotografía del sonido lograda en la misma cinta que reproduce la acción y el movimiento y en donde, una vez fijado el sonido en términos del claroscuro, se vuelve a desatar en sonoridades de toda especie.

¿Percide el lector la magnitud del problema y la grandiosidad del invento?

No se trata, como en el caso del Radio, de hacer oír a lejanos auditorios la misma música o conferencia en el solo momento en que se produce, no; se trata de coger una ópera, por ejemplo, de aprisionarla en una cinta y guardándola a todos los sitios del planeta, sino tenerla dispuesta para hacerla oir en cualquier instante de la vida futura!

La inmortalidad en el Tiempo; la ubicuidad u omnipresencia en el Espacio, la reproducción voluntaria de las personas físicas y de las voces ilustres en la elocuencia y en el "bel canto" está pues asegurada para nosotros y para las generaciones venideras!

Pobres de nuestros antepasados que no tuvieron esos privilegios, pensaba para mis adentros, cuando el doctor De Forest me explicó: La empresa de fotografiar el sonido, que tanto admira a usted, no es tan buena como parece. Desde fines del siglo pasado preocupó a Granham Bell y a Tainter en esta nación; a Ruhmer y a Simon en Alemania, a Raukin en Inglaterra, a Berglund en Suecia, quienes dieron los pasos iniciales para resolver la primera etapa, la de fijar el sonido en una cinta para reproducirlo en seguida, lo cual constituye las dos condiciones esenciales de mi "phonofilm".

Las ondas sonoras, continuó el sabio, fueron al fin transformadas en corrientelefónicas que produce el micrófono trasmisor; pero aquellas eran tan débiles que jamás hubieran sido percibidas sin el Audion Amplificador que las aumenta **cien mil veces**, hasta influenciar la lámpara "Foción" que ve usted aquí... El Audion ha sido pues mi más eficaz aliado, el "deus ex machina" y el Audion es hijo mío...

Dicho con toda modestia, pero ese Audion es el mismo que hizo posible la telefonía a grandes distancias, el que allí va **agigantando** la voz de etapa en etapa, de jornada en jornada, hasta hacerla llegar a su término, allende los mares y las montañas... El Audion se me representa como el genio de las Noches Arábigas, como un verdadero demiurgo poderoso y creador....

El doctor De Forest llevó mi asombro al colmo cuando me preguntó:

—Conoce usted los autógrafos del Sol?...

—Qué...?

—Sí... la escritura, la Caligrafía de la Luz o por otro nombre "Los ecos escritos"?

Creí que el Brujo jugaba con las palabras, con mi asombro y mi credulidad, como juega con las leyes físicas...; pero me desengañé cuando presentándome el grabado que aquí reproducimos, me dijo muy serio:

(Continúa en la página 27)

Ricos Insaciables

Por ANTONIO ESCOBAR

—El secreto consiste en hacer preguntas.

Se cuenta que esto dijo Federico el Grande a un diplomático extranjero que le felicitó por lo bien gobernada y administrada que estaba Prusia y declaró que Europa envidiaba a aquel hombre de genio su secreto.

Federico, en apoyo de su afirmación, relató algo que había hecho poco tiempo antes. Notó un descenso considerable en la recaudación anual de impuestos de una provincia. Preguntó al ministro de Hacienda cuál era la causa de aquello; el ministro respondió que no la descubría, porque nada anormal había ocurrido en aquella provincia.

—Preguntádselo—dijo el rey—al Administrador de Rentas de allí y que yo reciba pronto la respuesta.

Esta fué que, si bien la provincia estaba al parecer próspera, había, probablemente bastantes individuos que por razones desconocidas tenían menos dinero o gastaban menos que antes. A Federico no le satisfizo esto e hizo venir a la capital al Sub-Administrador de Rentas, no por conducto del ministro de Hacienda, sino de la Secretaría Regia, ordenando a aquel funcionario total reserva acerca de su viaje.

Llegó a Berlín el Sub y en diez minutos de conversación con el rey lo puso al tanto de la situación. La baja se debía a que el Administrador y el cajero habían robado; el robo se podía probar fácilmente registrando en tales libros, leyendo ciertos documentos y llamando a los contribuyentes para que enseñasen los recibos que la Administración les había entregado. Así se hizo; y los dos empleados fueron enviados a presidio.

Pues bien: Mr. W. J. Halperin, ciudadano de los Estados Unidos y vecino de Mount Vernon, Estado de Nueva York, que no es un gobernante, sino un gobernado, también practica el arte de hacer preguntas. Con ell aha obtenido resultados útiles y regocijantes. Mr. Mellon, Secretario del Tesoro, que es un millonario y el Presidente Coolidge, que no lo es, pero que simpatiza con los que lo son, han repetido, desde que están en el Gobierno, que si se rebaja a los ricos el income tax o impuesto sobre el ingreso, resultarán beneficiados los pobres, porque comprarán mas barato todo lo que consumen y que conviene reducir mucho el impuesto sobre la herencia, por ser contrario al hábito de ahorrar.

Un Banco de Nueva York, el Harriman Nacional, publicó hace poco en la prensa anuncios en que apoya estas manifestaciones del Presidente y de su Secretario del Tesoro. El inquisitivo Mr. Halperin se ha dirigido a ese Banco para decirle:

—Tengo una entrada semanal de 45 dollars y esta es la que tienen también con pequeña diferencia millones de americanos. No pagamos el income tax. ¿Qué ganamos con que se les rebaje a los que lo pagan?

Respuesta del Banco:

—El beneficio para ustedes estará en el menor costo de la vida, porque en todos los negocios hay que agregar los impuestos a los precios; ya se trate de mercancías o de alquileres de casas.

Segunda comunicación de Mr. Halperin:

—Desde que recibí la carta del Banco, me han subido dos veces el alquiler y cada una de ellas 5 dollars. Sin embargo, no se ha recargado el impuesto, sino que se ha rebajado. He calculado que la rebaja no afectará más que en seis centavos el precio de un par de zapatos de 3 dollars 50. No veo que los que yo compro estén ahora a 3 dollar 44. Y si estuvieran, ¿sería eso un apreciable descenso en el costo de la vida? También podría citar el caso de las latas de sopa y el de las pastillas de jabón.

Mr. Phillips, vicepresidente del Banco, que era el que correspondía con el vecino de Mount Vernon, vió que le había caído encima una mosca de la variedad interrogatoria; y como este insecto no ganaba más que 45 dollars semanales, no merecía que por él siguiese un Banco de importancia gastando en sellos de correo.

Así, pues, aconsejó a Mr. Halperin que se dirigiese al Departamento de Comercio para más informes. El aconsejado escribió a Mr. Hoover, Secretario de ese Ramo y que por ser hombre de talento y de ciencia, para no verse en posición difícil y ridícula, "pasó el chiw"—como dicen por allá—al Subsecretario del Tesoro, Mr. Winston.

Este presupuestívoro ha estado a gran altura como éxito cómico. Y en lo técnico ha merecido unas orejas de burro como las que se solían poner a los muchachos en la escuela. Ha enviado a Mr. Halperin un discurso que había pronunciado meses atrás ante una Asociación de Banqueros y le ha escrito una carta de dos páginas, en la cual reconoce que de la rebaja en el income tax no se puede esperar alivio en lo que atañe a las latas de sopa y las pastillas de jabón; "pero—agrega—cuando los impuestos no son por su índole sanos en lo económico, tienen a la larga un efecto muy material en el costo de producción y en los precios."

¿Por qué? Pues "porque—dice el profundo Winston—fuerzan al capital a emplearse en inversiones improductivas y contienen la iniciativa esencial en las empresas de negocio". Esto es: el Subsecretario se escurre del terreno a que, con pleno derecho, lo quería llevar Mr. Halperin, para salir con la monserga, tan repetida por los pobrecitos millonarios, de que si se les aprieta en el impuesto sobre lo que ganan, el capital americano emigrará al extranjero.

Si eso fuera cierto, ya ese capital estaría emigrando—como se lo aconsejan los banqueros que trabajan para la exportación, por la cuenta que les tiene—y se iría en grandes masas y sin pérdida de tiempo a la América española, al Brasil y demás países en que le aguardan susbtanciosos dividendos e intereses.

Ese señor Subsecretario no sabe—y si lo sabe no juega limpio—que es fácil hacerle pagar al consumidor el impuesto sobre las ventas o el derecho de importación, pero muy difícil, casi imposible, hacerle pagar el income tax por los productores y comerciantes. Ese impuesto es sobre la ganancia neta en el año vencido; en el año que sigue ¿cómo distribuirlo entre las unidades de venta, cuando no se sabe lo que se ha de vender? Si se fija un recargo ligero, hay el riesgo de que no se desquite lo que se ha pagado por impuesto; si el recargo es pesado, hay el riesgo de que los competidores vendan más barato y se lleven el negocio.

Luego, el income tax afecta a los individuos y no a las compañías; es proresivo y el individuo con pocas acciones paga muy poco sobre el dividendo que ha recibido, mientras que los grandes accionistas pagan mucho; pero las compañías, que son las que producen y venden, no pagan impuesto progresivo, sino fijo y moderado. Y en los Estados Unidos el 90 por 100 de los negocios pertenece a compañías.

Y finalmente la prueba más concluyente y práctica de que las altas cuotas pagadas por los millonarios no recaen, en definitiva, sobre los consumidores, está en que, si recayesen, no se quejarían esos señores; echarían la carga sobre el público y hablarían del patriotismo con que gustosos contribuían a costear los gastos federales.

Mr. Mellon, Secretario del Tesoro, y sus cofrades los supermillonarios, debieran agradecer que la Hacienda los aligerase de dinero. ¿Para qué necesitan tanto? Según un inglés, llegada cierta edad, no sirve más para curarse. Y un italiano ha dicho:

—Cuando era pobre, me divertía mucho y nada me costaba, porque me invitaban. Ahora que soy rico pago para que se divierta el prójimo y yo me aburro "sublimemente".

Acerca de la relación entre el bienestar y la riqueza ha publicado un americano, Mr. W. A. Robson, un libro interesante, del cual acaso hablaré otro día.

M.E.C.D. 2016

ALMENDARES Y HABANA JUGARAN HOY A LAS 10 A. M. EN ALMENDARES PARK

ESTA NOCHE EN ARENA COLON IMPORTANTES PELEAS ENTRE BOXERS AMATEURS

HOY EN ALMENDARES PARK, FRENTE A FRENTE LOS INVICTOS Y LOS RIVALES

CENTRO GALLEGO Y OLIMPIA SERAN LOS CONTENDIENTES EN EL PARTIDO DE LA MAS GRANDE EMOCION DE HOY

También se enfrentarán por vez primera en la contienda actual los eternos rivales Fortuna e Hispano.—En el match de galaicos y olimpistas se discute la supremacía del 1er. lugar en el Campeonato

(POR "PETER")

Tarde emocionante la de hoy en los grounds de Cano y Linares. Un buen día para demostrar el cada día más pujante auge del balompié en Cuba. Así es que, los que ríen cuando decimos muchas veces que este deporte puede muy bien quitarle el cetro al base ball, no harán mal con darse un paseíto por Almendares Park, no ya para que disfruten del espectáculo hermoso que se presentará a su vista, sino para que **despierten de su sueño**, y vean con cuánta razón hablamos cuando hacemos esa declaración.

El programa no puede ser más interesante. A primera hora, o sea a la una, empezará el match de los segundones Villalegre y Hatuey, ambos de la serie B, de la Segunda Categoría. Un buen aperitivo.

A las dos y cuarto, comenzará el partido de los eternos rivales Fortuna e Hispano, encuentro que siempre despierta un gran entusiasmo entre sus parciales. El Hispano se presentará con la misma alineación que ha hecho en su anterior encuentro. No así el Fortuna, en el que se nos dice habrá algunas variaciones: Borrazás (Luis) se anuncia que reaparecerá en el centro de la línea de medios, llenando el vacío que se venía notando desde que él faltó de ese puesto; también se asegura que en la línea de ataque habrá cambios, aun cuando éstos no son, según los informes, los que más nos agradan. Nos dicen que Arruza aparecerá en uno de los extremos y Lluhi en el centro de la línea de ataque. Ya hemos dicho en otra ocasión que Lluhi no nos convence como center-forward, y mucho menos ahora, después de conocer la autorizada opinión del presidente del Galicia Sporting Club, señor Juan Gallego, quien nos dijo que el jugador vasco que posee el Fortuna sería un magnífico elemento para cubrir esa posición.

No obstante, como quiera que vaya formado el once blanquinegro, nos parece que dará un gran partido, que es como cuadra a un club Campeón, y mucho más cuando se encuentra frente a su más encarnizado rival deportivo.

El partido de la más grande emoción será hoy el de Centro Gallego y Olimpia. Y lo será así porque de su resultado están pendientes todos los fanáticos del deporte, aun los mismos del encuentro de **osos** y **tigres**. No se trata solamente de dos de los mejores conjuntos de la contienda, sino también de los que se encuentran empatados en el lugar de honor.

Un empate, como dijimos ayer, convendría a todos los equipos y satisfaría a todos los fanáticos; una victoria servirá para señalar al leader en la Primera Vuelta, lo cual resulta una gran ventaja para el club que a obtenga, para el resultado final de la justa.

El Olimpia, según nos contaba ayer Junco, el mejor "scout" futbolístico, se presentará en la misma forma que lo hizo cuando venció al Campeón de 1924-25. Y con el Centro Gallego no sucederá igual, pues la enfermedad de Turquiño y Joaquín puede que obligue al alto mando galaico a hacer algunas variaciones, pues somos los primeros en reconocer que aun cuando dichos entusiastas equipiers lo quieran, no debe ponérsele en un match de tanta importancia como el de esta tarde. En fin, ese grupo sabe más que nosotros de estas cosas y las hará beneficiando, como es natural, al equipo.

Los árbitros serán Ferré-Elías para el de Hispano y Fortuna, y Francisco Rodríguez para el de Olimpia y Centro Gallego. Este último referee nos han dicho que ha sido protestado por el primero de los citados equipos. Los olimpistas ecuánimes son los primeros en tener confianza en el citado Juez, y les agradaría que les administrase justicia cuando el contrario fuese otro equipo que no sea el de los galaicos, y si se les oye razonar, que es lo importante en todas estas cosas, hay que convenir en que no les falta razón.

El Presidente de la Federación, señor Manuel Aznar, dirá la última palabra sobre el asunto.

Sobre la helada superficie de Red Bank, New Jersey, se efectúan todos los años en la temporada de invierno magníficas competencias de sports distintos. Aquí tenemos una instantánea maravillosa en la que el fotógrafo retuvo en su lente el vuelco de un yacht de regata sobre el hielo. Pudo haber sido trágica la volcadura; pero afortunadamente para el yatista resultó solamente cómica. El viento, fuerte y caprichoso, hizo que el piloto Charles Bennett gozara de una emoción más, haciendo que saliera ileso de la voltereta.

HOY A LAS DIEZ DE LA MAÑANA SE ENCONTRARAN ALMENDARES Y HABANA SI ES QUE LA LLUVIA NO LO IMPIDE

Vivos deseos tienen de encontrarse frente a frente leones y alacranes, ayer poco faltó para que se jugase el match anunciado, pero el público no correspondió.—¿Qué le pasa al teléfono de Almendares Park: U-2108?

Volvió Júpiter Pluvius a entorpecer la marcha de nuestro Campeonato de base ball. La pelea que vienen sosteniendo nuestros peloteros con **el hombre de la regadera** a poco se termina ayer a favor de los primeros **por decisión de los jueces**, pues había el decidido propósito de jugar, y así lo anunció al público el perínclito megafonista, Rigoberto Vilahú y Pompormí. Pese al estado amelcochado del terreno y a pesar también del **chin chin** persistente; pero el público que había en las glorietas no ameritaba, a la verdad, que nuestros players se expusiesen a coger un catarro, ni tan siquiera a que se revolvieran en el fango como la cucaracha. Hombres prácticos al fin adivinaron que les iba a costar más el lavado de la ropa que lo que iban a percibir, y determinaron al fin no jugar, teniendo entonces el mismo megafonista que dió la grata nueva, que decir todo lo contrario.

Y ahora vamos a aprovechar que es el momento oportuno para hacer una indicación al señor Abel Linares, y si no es él, el llamado a evitar lo que vamos a señalar, que lo tome para sí la persona que tenga que ver con ello.

Los días lluviosos no asiste mucho público a los terrenos de "Almendares Park" porque el fanático se encuentra siempre en la incertidumbre de si habrá o no juego por el estado del tiempo. Son muy pocos los que tienen la abnegación de ir hasta los terrenos si no están en la certeza de que el match se efectuará. La mayor parte de ese público apela para cerciorarse, al teléfono, pero lograr comunicarse con el U-2108 es más difícil que ver a César Alvarez batear un home-run. Ayer hemos estado más de media hora llamando a ese U-2108, pero cada vez que nos aplicábamos el receptor al oído sólo apercibíamos un sonido así como el de un ratón cuando se le aprisiona bajo el pie: uiiii, uiiii, uiiii.

El fanático por lo regular no tiene tanta paciencia como nosotros, y no la tiene, por lo menos para esto, porque no está obligado a ir al espectáculo.

Algunos de ellos llaman una vez, dos y hasta tres los más optimistas, pero ninguno de ellos llega a batear de jonrón metiendo el dedo en el disco; a tribey alcanza el que más. Si hay alguno que llama por cuarta vez no es precisamente a ese U-2108, sino al teléfono de algún periódico para que se le informe si hay o no juego en Almendares Park, pero por lo regular al periodista le ha sucedido igual que al fanático, y el diálogo que surge entonces entre uno y otro, desesperados ambos, no es para describirlo. Eso sí, acaban por convencerse de que no habrá juego y ninguno se arriesga a dar el viaje. Y ya se tiene explicado el por qué mermó la entrada ayer.

Esto podría evitarse. Para ello no hay más que disponer que un señor se sitúe en ese U-2108 que parece estar destinado a descolgarse los días lluviosos, para que informe a los fanáticos si hay o no juego. Nos parece que es lo menos que puede hacerse, pues no está bien que en días como el de ayer se incomunique el teléfono almendarino, pensando en que el fanático asistirá al terreno aún en la incertidumbre de si va a ver jugar o no.

Hoy por la mañana, si es que Júpiter Pluvius no dispone otra cosa, se jugará el match entre Habana y Almendares, comenzando a las diez en punto, que el despertador de bolsillo de Valentín González funciona bien aún cuando el tiempo esté revuelto. Eso sí, si cae alguna lluvia menuda que haga concebir alguna duda al fanático hagan el favor de disponerse a contestar las llamadas por teléfono. Piénsese siempre que para algunos señores los terrenos de Almendares Park se encuentran allá en el right fiel de la Habana.—P. F. A.

SOLO SE JUGARON SEIS JUEGOS DEL TORNEO DE TENNIS

La única sociedad que pudo celebrar todos sus matchs anunciados fué el "Almendares Tennis Club"

Ayer se celebraron algunos de los encuentros señalados en opción al Campeonato de Tennis, Libre, que se viene celebrando con tanto éxito entre Clubs no inscriptos en la Unión Atlética de Amateurs.

La lluvia no dejó que se celebraran la mayor parte de los juegos. Sólo pudieron efectuarse los que a continuación ofrecemos:

En el Almendares, Baltasar Alvarez ganó a Santacruz, 7-5; 6-3.

J. Harris le ganó a Octavio Fernández, 6-1; 6-2.

J. Carbonell venció a Armando Molinos, 6-4; 6-4.

Francisco Muñoz derrotó a José del Campo, 6-1; 6-2.

Este club fué el único que pudo celebrar todos sus juegos, pues en los demás la lluvia impidió algunos matches.

En el Alpha Tennis Club, Rogelio Fernández Mira batió a Colín Rose, 6-3; 6-2.

Raúl Fernández Mira le ganó un set por 6-2 a Santiago Rey, suspendiéndose el juego por lluvia.

En el Concepción Arenal, el juego entre Urrutia y Wilfredo Rodríguez quedó empatado a tres, acordándose por la voluntad de ambos, volverlo a jugar desde su comienzo, cuando se señale fecha.

En el Cuba Tennis no se pudo jugar ningún match porque en la Víbora como es tan llorona, llovió a cántaros, más que en ninguna parte.

Los juegos señalados para hoy domingo, son los que a continuación detallamos:

EN EL "CUBA TENNIS CLUB"

3 p. m. Gustavo Gay, Horacio Llansó contra José del Campo Octavio Fernández; Jesús de la Portilla-Olegario de la Torre contra Alfredo Reyes-J. Carbonell.

Santiago Rey-J. López contra Arturo Romero-Wilfredo Rodríguez.

EN EL "ALPHA TENNIS CLUB"

4 p. m. Miguel A. Entenza-Manuel Codina contra Raúl y Rogelio Fernández Miran

EN EL "ALMENDARES TENNIS CLUB"

4 p. m. A. Piqué-J. Harris contra W. Santa Cruz-Armando Molino; Baltasar Alvarez-Colín Rose contra Jenaro Suárez-Carlos Figueredo

LA GUARDIA VIEJA HIPICA CELEBRA HOY SU TERCER BANQUETE ANUAL

Ha de Resultar Brillante el Homenaje a los Seis Felices Festejados. Manolo el Pajarero y Otros Veteranos Dejados por Mr. Dean en el Post.—Juan Alvarado y Bebito Echarte Donan la Sidra Gaitera y los Helados.—Varias Sorpresas Esperan a los Comensales del Handicap Culinario

Hoy 10 de enero se efectúa el anual banquete de la Guardia Vieja, compuesta en su mayoría por los fieles al thoroughbred que han sobrevivido física y económicamente las once temporadas hípicas anteriores, desafiando las artimañas trigonométricas de Pepe Montero Brown y el libro de Doscientos por ciento combinado por nuestros books, y que en la presente sede de John McEntee Bowman soportan sufridamente las arrancadas infernales de Dean y las montas pésimas y bandoleras de Thrillkill, Yerrat, Taulelle, Woodstock y comparsa.

Olvidando los rigores del programa fangófilo de ayer, en que por fin arrancó Super Lady; en que Cue Rack vigorosamente montado por Gordon, triunfó con gran descontento de los books; Myrrh envolvió en incienso los cuentos de camino de Margaret Gaut; Silk Sox mostró que se equivocaba Brodermann cuando afirmaba que no corría en muddy; Shine On continuó su serie interminable de triunfos; Dave Goldie abrochaba mientras Starmatia hundía y Hutchison derrotaba en la del cierre al gran favorito Waywassamo, los fieles miembros de la Guardia se reúnen hoy a las 12 m. en derredor de la tabla redonda, donde por mucho que se pierda algo se sale ganando.

Cierto que faltará Manolo el Pajarero con su Chevrolet cerrado, hundido con Trafalgar en la quinta de ayer como todo un Lord Nelson, pero será muy elevado el número de los comensales reunidos para testimoniar su cariño y gratitud hacia el ex-Starter Jim Milton que en un lejano tiempo diera las arrancadas en Oriental Park; hacia Juan Arellano, Miguel Suárez y Mario Mendoza, defensor este último con Jorge García Montes de los intereses hípicos en la Cámara Baja, por habernos dado la exquisita sensación de disfrutar de una temporada hípica en que por lo menos se decide pronto la carrera mediante el novel método de Dean de dejar los caballos en el post; y por último, aunque no menos cariñosamente, hacia los doctores Ricardo Dolz y Alberto Inclán, Presidente del Club Hípico el primero y Alma Mater del Club el otro, que a sus altos merecimientos de arreglador de huesos humanos agrega la de especialista en hidroterapia equina, dado que apenas acaba de aplicarle un baño de vapor en la rodilla a Somerby, tiene que salir disparado para recetarle fricciones de belladona y miel de abejas en los callos a Awning.

NUMEROSA CONCURRENCIA

Pocos han sido los veteranos que han dejado de acudir a la llamada de clarín que los invita a mostrar a los leones supervisados y su auxiliar Mr. Dean, que, por mucho que deje caballos en el post, ninguno de los supervivientes ha perdido el apetito.

Presididos por el Dr. Dolz, todos los comensales han de recibir varias agradables sorpresas. Primeramente, Gustavito López Muñoz prestará juramento de no comerse más las uñas ni llevar apuntados todos los ganadores P. M. en el programa; Oscar Solís promeerá no jugarle más que a cuatro caballos en cada carrera; Frank Pla relatará su entrenamiento de Caesar con Chirimoya de jockey; Alfredo Brodermann repartirá una edición de su obra "Espiritismo Hípico"; Bebito Echarte explicará su teoría sobre los "Bookmakers al Alcance de Todos"; José Martell le llevará una muestra de los Petit Pois al entry Pascau, que fué dejado por Dean en el post; Zarapico Cicero venderá a medio un tip para la carrera inicial; Ignacio Zayas dará una exhibición de tennis como debe jugarse en pista fangosa; José Ramón Carvallo disertará sobre Super Lady y sus relaciones concubinarias con Dean; Joe Calonge leerá unos versos titulados "Recuerdos de un Racing Secretary de Verano; Joe Massaguer hablará sobre su tema favorito "Mc Graw y el agua torna a su nivel"; Víctor Fuentes hará formal renuncia de su cargo de tutor y albacea de Riverside; Rafaelito Inclán dará un ejemplo práctico de cómo se le batea de hit al maruga de Pablito Palmero, y por último Ramón Galiana se irá de brindis sobre el tema "Influencia de Nimrod y Nacomee en el Bufete de un Abogado Moderno".

Como todos los años, el entusiasta Juan Alvarado enviará un cargamento de su rica Sidra Gaitero para alegrarle el ánimo a los concurrentes, que han hecho declaraciones expresas de no desbocarse como Caesar al ir algo sobreinyectado de Sidra.

HELADOS DEL ANON

Bebito Echarte no se ha quedado detrás en generosidad con los puntos, disponiéndose a donar varias sorbeteras de ricos helados de chocolate y caramelo procedentes de su muy acreditado establecimiento "El Anón del Prado", devolviendo así de esta galante manera una parte reducida del capital que han hundido los primeros en su book jugándole a los favoritos de menos de even money y a caballos que Dean ha dejado en el post.

Las 12 M. ha sido fijado para el comienzo del almuerzo de la Guardia, y el que llegue tarde y se encuentre sin el plato inicial, no le eche la culpa a Mr. Dean, pues la arrancada de este Handicap culinario la ha de dar Mr. Milton.

Notas Hípicas de Jerry C.

DECLARACIONES A LA UNITED PRESS DE JOHN McGRAW

Dijo que formaría su pitching staff regular con los lanzadores Fitzsimmons, Ring, Barnes y Greenfield

NEW YORK, enero 9. (U. P.)—Mc Graw está decidido a batallar esforzadamente para el logro del **pennant** para el próximo año y está decidido a reforzar su cuerpo de lanzadores para darle la batalla a los Piratas.

En el día de hoy nos manifestó que no pensaba efectuar ningún cambio y que estaba muy contento con su team, estando seguro de que poseía un **staff** de pitchers que quisieran para sí cualquier otro club.

Nos dijo que utilizaría a Hugh Mc Quillan, a Art Nehf y a Jack Scott, todos veteranos serpentineros.

"Mi **staff** regular consistirá de Fitzimmons, Ring, Barnes y Greenfield. Estoy seguro del éxito del segundo con una novena que lo acompañe; tiene todas las condiciones que debe tener un buen serpentiero. Creo que ganará de 20 a 25 juegos en esta próxima temporada. La pasada me dió muy buen resultado, sobre todo contra los Piratas. Y eso significa mucho."

Al sugerirle nosotros que Ring había sido muy liberal en la concesión de libres tránsitos, nos replicó que con los Phillies había tenido que proceder de ese modo por razones momentáneas.

Nos confirmó en cierto modo el rumor de que estaba tratando de lograr adquirir del Cinci a Eddie Roush, pero que no quiera más jardineros.

"Usaré a Tyson en el centro y tengo la seguridad de que me dará muy buen resultado. Tiene magníficas cualidades, ese muchacho con sus compañeros aprenderá mucho".

Los Gigantes tienen además de los mencionados un **staff** de jóvenes lanzadores muy susceptible de mejorar. Son ellos Wisner, McNamara, Davies y Clarkson.

Mc Graw se muestra muy esperanzado del porvenir de algunos de estos Jóvenes. Se negó a actuar como profeta para la próxima temporada, pero dijo estas palabras: "No es un secreto para nadie el que los Piratas forman un magnífico team basebolero con magníficas condiciones, y si queremos ganarle tenemos que poner todos los esfuerzos posibles en la consecución del empeño".

GREE EL MANAGER JOHN McGRAW QUE ADOLFO LUQUE NO VOLVERA A SER EL LANZADOR DE PUNTERIA QUE ANTES

Declaró que él preferiría a Fitzsimmons antes que al pitcher cubano, cuando los rojos se lo pidieron.—La Comisión Atlética del Est. de N. York es injusta con Mickey Walker. Dreyfuss en apuro

(Crónica de "JOE" VILA)

Enero 9.—(U. P.)—Es muy posible que ocurran cambios entre los Reds del Cinci y los Gigantes de McGraw, para la próxima temporada.

Ello parece estar en el ambiente de las conversaciones que mantienen en un lugar de la Florida, El Pequeño Cabo, Hermann y Hendricks.

A no ser que Mc Graw, alías Mono Amarillo, haya perdido su antiguo espíritu de negociante, es posible que esas negociaciones se lleven a cabo antes del próximo mes de Febrero en que los Gigantes han de concurrir a su campo de prácticas.

Se dice que Eddie Roush pasará a los Gigantes y que Bill Terry vestirá el uniforme de los Rojos.

Ayer sostuve una conversación con McGraw que me parece que confirma los rumores de los que los renglones son anuncio.

"No tengo noticias frescas de los Rojos, pero la situación es la siguiente:

"El otoño pasado propuse a Hendricks y a Hermann el siguiente cambio: Luque y Roush por Terry y McQuillan. A los dos días de mi proposición me la devolvieron en la siguiente forma: Roush por Kelly.

"Ahora bien. A mí me gustaría tener a Roush en mi team, pero no a cambio de Kelly. Las piernas del primero no son lo que eran y no me atrevo a jugarme nada sobre el porvenir de un player basebolero. Cuando Hendricks y Hermann se dieron cuenta de que no daría a Kelly me propusieron que les cediese a Fitzimmons. También me negué a ello. Yo prefiero este pitcher al mismo Luque. Y eso antes de la operación que acaba de sufrir éste, pues ahora creo que no volverá a ser el hombre de antes".

Por las anteriores manifestaciones de Mono Amarillo, parece que ambos clubs se encuentran en magnífico espíritu de negociar, aunque hasta el momento no hayan logrado ponerse de acuerdo acerca de quiénes han de ser los players que se cambiarán.

(Continúa en la página 24)

OXFORD Y CAMBRIDGE HAN SIDO INVITADAS PARA UN CARNAVAL ATLETICO

FILADELFIA, enero 9. (U. P.)—Las Universidades inglesas de Oxford y Cambridge han sido invitadas a enviar un team de dichas instituciones al carnaval que ha de celebrarse en el Stadium de Franklin Field los días 23 y 24 de abril.

Las invitaciones han sido dirigidas a Lord Burghley, presidente de la Asociación Atlética de Cambridge y a Arthur Prrit, presidente de la Asociación de Oxford.

Ambos individuos vinieron el año pasado en otro team que nos visitó.

FARRELL DEJO EN 3 HITS AL PIKTEAM DE ORIENTE, GANANDO CHAPARRA 11x3

SANTIAGO DE CUBA, Enero 9.—DIARIO, Habana.— Efectuado juego entre el pickteam local y Chaparra, ganó el último 11 por 3. El Chaparra formidable trabuco donde militan Marcell, Lundy y Charleston, apabulló de mala manera al pickteam. Gracia fué el lanzador por los locales, teniendo que ser sustituído en el 5o. Zabala fué quien le reemplazó. Farrell fué el pitcher por el Chaparra; permitiendo solamente tres hits al local. Oscar Charleston se distinguió por su formidable fielding, pero en el batting no pudo hacer nada sensacional. Lundy, Duncan y Correa fueron los que más se distinguieron con la jeringuilla. Estuvieron también buenos en la defensa Marcell y el inicialista Abreu. Por el local se portaron bien Chano Mesa, que bateó de tres bases, Zarzo y Sierra. Los Chaparreros batearon 14 hits sin cometer un error. Mientras los locales cometieron tres y batearon tres hits.

El Corresponsal

BOB FITZSIMMONS DEBUTA EL VIERNES, EN EL NEW GARDEN DE TEX RICKARD

NEW YORK, enero 9. (U. P.)—Bob Fitzimmons hijo del famoso pugilista del mismo nombre que llegó a ser campeón del mundo, debutará en el stadium de Rickard el próximo viernes por la noche cuando en enfrente con Jack Delaney en un bout a 15 rounds sin decisión.

Jess Mac Mahon el concertador de matches de Rickard hizo el anuncio de que había firmado ese match.

PAUL BERLENBACH SE HA DE ENFRENTAR CON MIKE MC TIGUE EN FEBRERO 12

NEW YORK, enero 9. (U. P.)—Paul Berlenbach, campeón de lightweight del mundo ha llegado a un acuerdo con Tex Rickard para enfrentarse con el ex-poseedor de dicho título, Mike McTigue. El bout tendrá lugar en el nuevo Garden y se celebrará el día 12 de febrero.

Berlenbach le dijo a Rickard que le gustaría enfrentarse con Carpentier antes de que terminase la temporada de invierno, y con Gene Tunney en el próximo verao.

NO SE PONEN DE ACUERDO LAS DOS LIGAS PARA EL FINAL DEL CAMPEONATO

NEW YORK, enero 8. (U. P.)—Ha ocurrido un nuevo rompimiento entre los magnates de la Liga Nacional y los de la Americana.

Por lo menos tal parece indicar la noticia de que el Comité encargado de componer el programa de los juegos de la próxima temporada de la Nacional, que ha estado reunido durante una semana seguida acaba de suspender sus sesiones sin lograr haberse puesto de acuerdo para concertar un programa que termine antes del día 28 de septiembre.

En la reunión que tuvieron los magnates de las Ligas Mayores a fines del año pasado, los de la Americana forzaron el pase de un acuerdo por el que se comprometían a terminar sus programas de la temporada el día 28 de septiembre.

Los de la Liga Nacional eran opuestos en su mayor parte a que así ocurriese dado que sus teams juegan en ciudades donde está prohibido el base ball dominical.

EL MANAGER DEL TEAM DE LOS SENADORES QUIERE GANAR 50 MIL PESOS

WASHINGON, enero 9. (U. P.)—El manager de los Senadores, Bucky Harris solicita del dueño de su club que le paguen, según rumores, por sus servicios del próximo año la cantidad de $50.000.

Si Griffith accede a sus demandas, Harris será el manager mejor pago en el base ball, donde ocupa el primer lugar Ty Cobb que gana $60.000.

HAN MATCHEADO A BLACK BILL PARA PELEAR CON WILLIE WOODS OTRA VEZ

NUEVA YORK, enero 9. (Associated Press).—Black Bill ha sido contratado para un match con Wee Willie Woods en el Club Atlético Nickerbocker, en Albany, N. Y. Este será el segundo encuentro entre los dos pugilistas. Bill ganó el primer bout por puntos.

POR KNOCK-OUT TECNICO GANO EN EL TERCER ROUND LA PANTERA DE CAMAJUANI

SANTIAGO DE CUBA, Enero 9.—DIARIO, Habana. — Con buena asistencia de público celebráronse peleas anunciadas Arena Martí. Preliminar entre Viruta y Tigre Flowers ganó Viruta por knock out técnico; en el primer round Virut dió un foul pero sin consecuencias. Después de ser reconocido Flowers por médicos siguieron peleando hasta el segundo dound en que se rajó el Tigre. En semifinal entre el campeón Víctor Duthil y Rompe Cerca ganó el último franco. La Pantera de Camajuaní le gnó por knoc kout técnico a John Stienner en el tercer round. La pelea de la noche fué la de Duthil y Rompe Cerca; es la primera vez que el campeón oriental pierde.

El Corresponsal.

TOMMY MILLIGAN PELEARA EL DIA 22 DE ENERO CON EL BOXER JACK ZIVIC

NEW YORK, enero 9. (U. P.)—Hoy se ha firmado la pelea que ha de llevarse a cabo el día 22 en el ring del Nuevo Garden entre el actual campeón de peso welter en Inglaterra, Tommy Milligan y Jack Zivic, boxer del mismo peso.

Este bout es el sustituto del que iba a celebrarse entre Milligan y Mickey Walker, que ha sido suspendido por la Comisión de Boxeo del Estado.

El semifinal de esa noche lo llevarán a cabo Bushey Graham y California Joe Lynch.

VEANSE LOS RESULTADOS DE LAS CARRERAS DE ORIENTAL PARK Y DEL FRONTON JAI-ALAI EN LA PAGINA 24

M.E.C.D. 2016

TRATEMOS DE ALGO...

Ayer estaba el doctor Inclán más contento que unas pascuas. Y con el doctor, un grupo de sus caribes que lo visitaban en su gabinete. Estaban tratando nada menos que de la posibilidad de enfrentarse con los Senadores en la primera quincena de marzo, que ha de ser miel sobre hojuelas para los chicos universitarios.

—¿Qué le parece nuestro próximo encuentro con el Washington? —me interrogó el doctor.

—Pues una gran cosa, aunque nada del otro mundo debido a que los clubs de las grandes Ligas hacen eso mismo muy a menudo con los teams de las universidades americanas.

—Yo no voy en pos de lucro de ninguna naturaleza, con que se cubran los gastos estamos todos satisfechos. Lo que queremos (continúa hablando el doctor Inclán) es celebrar una serie de tres juegos con los campeones de la Liga Americana, ya sabemos que no les vamos a ganar, ello no importa, pero sí que ofreceremos a las familias y a los fanáticos que concurran esas tardes al stadium, un interesante espectáculo de base ball. Nuestros players se disponen a realizar su mejor esfuerzo frente a Walter Johnson, y solamente este hecho vale el dinero, merecerá la pena de darlo en las taquillas. Además, en uno de los tres juegos se trocarán las baterías: Johnson y Ruel por los caribes, Pequeño y Vara por los Senadores. ¡Cuánto honor para ambas familias!

—¿Puede usted decirme qué es lo que falta para que tan halagüeñas perspectivas sean un hecho?

—Todavía falta bastante. El señor que me hizo la proposición, un tal Montoto, cubano que lleva muchos años en los Estados Unidos, se embarcó esta mañana para Tampa, lugar donde espera ver a Griffith para ultimar el asunto. La Comisión Atlética Universitaria se compromete a pagarles los gastos de viaje y estancia aquí, además de darles el 50 por ciento del total de las entradas. Eso acordó ayer ofrecerles la Comisión Atlética por medio del señor Montoto, condiciones iguales a las que se establecen en el Norte cuando un team de la categoría del Washington se enfrenta con universidades. Y al igual de las universidades yanquis, experimentamos nosotros el placer de medir nuestras fuerzas con un coloso del base ball organizado; las familias acudirán a esas tres tardes de fiesta en el stadium caribe, a realzar el espectáculo con su presencia. Esto es, si el presidente del Washington consiente en ello, que yo creo que sí pues según me dijo Montoto, esos tres matches servirán para abrir la temporada de prácticas, las que realizarán en la Florida; pero desean iniciarlas este año en la Habana. El señor Montoto fué conmigo a visitar el stadium y quedó agradablemente sorprendido de su capacidad y condiciones, así que veremos en lo que para esto, que si resulta, como espero, será la segunda vez que el team de base ball de la Universidad se bata con uno de las grandes Ligas americanas, pues ya lo hizo una vez con los Piratas del Pittsburgh en medio de la alegría general y lográndose un gran éxito. No ganamos entonces al Pittsburgh, como tampoco ganaremos ahora (si es que viene) al Washington, pero aquel match sirvió de extraordinario regocijo a los caribes, que perdieron, 6x0, como servirán estos, con lo que veremos en acción a la formidable máquina del joven Stanley Harris."

Eso fué, palabra más, palabra menos, lo que me dijo en su gabinete de consultas en la tarde de ayer el muy querido presidente de la Comisión Atlética Universitaria, doctor Clemente Inclán, loco de contento, al pensar en la satisfacción que va a proporcionar a los muchachos si logra esa serie de tres juegos con los Senadores. El sacrifica, como lo ha hecho infinidad de veces, su bolsillo particular, con tal de que en el hermoso stadium caribe jueguen Senadores y Universitarios.

Para colmo de desventuras al base ball profesional, le ha caído Madama le Lluvia con la regadera en forma que no lo deja respirar. Se suspendió el juego del jueves, como el de ayer, por efecto del agua que venía del cielo. Vamos a ver si en la mañana de hoy se muestra más compasiva y permite a los fanáticos su gran sport dominical.

GUILLERMO PI.

SELECCIONES DE SALVATOR

PRIMERA CARRERA (Reclamable)

SEIS FURLONES. PARA EJEMPLAR ES DE 4 AÑOS Y MAS. Premio $600.

DOLLY GAFFNEY TIENE BELLA OPORTUNIDAD

Caballos	Peso	Observaciones
Dolly Gaffney	105	Parece bien colocada aquí.
Blowing Bubbles	115	Es el contrario a derrotar.
Kirkfield	107	Debutante con lejano chance.
Cacambo	110	Solía correr bien en el fango.

También correrán: Virginia Goodwin 105; Sunborn 97; St. Michael 110; The Pirate 110; Mediator Jr. 105 y Bungling 110.

SEGUNDA CARRERA. (Reclamable).

SEIS FURLONES. PARA EJEMPLARES DE 4 AÑOS Y MAS. Premio $600

LADY GEORGE ES UNA EXCELENTE FANGUERA

Caballos	Peso	Observaciones
Lady George	105	Ganó ya antes en el fango.
Wise Guy	105	Indicado para dar la pelea.
Chow	115	Le agrada mucho la pista.
Lucky Penny	115	Puede ser larga para este.

También correrán: Kelley 107; John Jr., 110; Lizzie N. 102; Fair Trial 105; Virginia Morse 97 y Delhimar 105.

TERCERA CARRERA (Reclamable)

5 1-2 FURLONES. PARA EJEMPLARES DE 4 AÑOS Y MAS. Premio $600

BURGOYNE TIENE ESPECIALIDAD EN EL FANGO

Caballos	Peso	Observaciones
Burgoyne	111	Le ganó a Runchief.
Crestwood Boy	111	Puede andar cerca al final.
Lagoon	109	Posiblemente más cerca.

También correrán: McKenna 108; Receiver 99; War Garden 102 y Ambulance 107.

CUARTA CARRERA. (Reclamable).

5 1-2 FURLONES. PARA EJEMPLARES DE 4 AÑOS Y MAS. Premio $600.

BROWN ROCK SI REPITE SU ANTERIOR

Caballos	Peso	Observaciones
Brown Rock	105	Parece difícil de coger.
Ascot	106	Es contrario peligroso.
Colossus	111	Mario está buscando precio.

También correrán: Eve Fox, 106; Hazel Dale 101; Froth 102 y Hughie 106

QUINTA CARRERA. (Reclamable).

SEIS FURLONES. PARA EJEMPLARES DE TRES AÑOS. PREMIO $700.

ONLY STAR PUEDE REPETIR EN ESTA COMPAÑIA

Caballos	Peso	Observaciones
Only Star	105	Pero tiene fuertes contrarios.
Gentry	108	Encantado con el fanguito.
Dr. Carl	111	Pudiera llegar más cerca.

También correrán: Home D'Or 106; Little Trump 101 y Leo Lampe 106.

SEXTA CARRERA (Reclamable)

MILLA Y 70 YS. PARA EJEMPLARES DE 3 AÑOS Y MAS. Premio $700

SUPER LADY TIENE CHANCE DE GOLPE DOBLE

Caballos	Peso	Observaciones
Super Lady	109	Ayer ganó como quiso.
Dantzic	103	La pista de su agrado.
Fictile	108	Termina con fuerza.

También correrán: Clip 107; Brow Letty 103; Ella Wood 98 y Zig Zag 100.

SEPTIMA CARRERA (Reclamable)

MILLA Y 70 YS. PARA EJEMPLARES DE 3 AÑOS Y MAS. Premio $800

MAXIMAC INDICADO PARA LA VICTORIA

Caballos	Peso	Observaciones
Maximac	113	Puede llevar este peso.
Clear View	106	El contrario a vencer.
Rib Grass	119	Es peligroso en la carrera.

También correrán: Avispa 101; Dusk 108 y Mary Agnes 101.

Un Buen Programa de Boxeo Amateur Habrá Esta Noche en el Ring de "Arena Colón"

Se han tomado todas las medidas necesarias para que ninguno de los boxers contendientes se raje.—Arredondo, Ullivari, Molinos, Porro, Herrera y otros más figuran en el programa

Esta noche a las nueve en punto, el histórico ring de la Arena Colón será teatro de una de las fiestas pugilísticas amateurs más interesantes que se recuerdan en la presente temporada. Se efectuarán seis interesantes bouts, en cada uno de los cuales los púgiles contendientes pondrán cuanto esté de su mano por conquistar la victoria.

Como primer preliminar del programa, tenemos al match Ponce de León, y Raúl Amestoy, ambos fly weights pertenecientes al Atlético de Cuba y a la Y. M. C. A. respectivamente. Este encuentro promete ser de los buenos, dado que el vencedor de él, conquistará el tercer lugar en la división. Después tenderemos uno de los más interesantes match de la temporada, el bout Arredondo vs. Ullivarri, por la división light weight, los cuales están indicados por todos los fans como los más temibles aspirantes a la faja en la división. Arredondo, que es el ídolo de los Tigres, no ha dejado de practicar un solo momento, en tanto que Ullivarri, para no quedarse atrás, ha observado en la última semana el trainning más riguroso de la temporada.

Este encuentro, además, tiene gran interés, pues el que resulte vencedor en él, pasará después a los finales a discutir el campeonato de Cuba.

José A. Herrera, del Fortuna y Julio González, "el soldadito", de la Y. M. C. A. subirán en el tercer preliminar de la noche, para discutir el chance de llegar a los finales en el peso feather. Después vendrá la pelea de los middles, en la que harán su aparición Tadeo, de la Universidad y Regino Pérez, de la Y. M. C. A. Este match promete resultar de los buenos, pues mientras Tadeo ha prometido acabar con su contrario por la vía del knock-out, este puede repetir su pelea loca de Enríquez y obtener el veredicto de los jueces.

Esta pelea además, resulta muy importante para los muchachos del Y. M. C. A. pues si Pérez gana, entonces tendrá asegurado varios puntos más para la conquista del campeonato. En cambio, si Pérez se presenta y logra repetir su pelea de golpes locos y sin dirección que empleó contra Enríquez, al cual desconcertó por completo, entonces puede ser que gane y que tenga su chance en los finales. Todo esto si Tadeo no lo elimina en rápido knock-out.

Y por último, para cerrar con verdadero broche de oro, el programa dominguero, el comisionado de la Unión ha formado un excelente semi-final, donde figura Eugenio Molinos, el ídolo de la Y. M. C. A. así como el extraordinario Star Bout, en el que figura Gustavo Porro, el mejor boxeador de los Caribes, y uno de los más fuertes candidatos a la conquista del peso light.

Véase a continuación el programa de hoy:

FLY

Ponce de León, Atlético vs. Raoul Armestoy, Y. M. C. A.

LIGHT

Alberto Arredondo, Atlético, vs. Rogelio Ullivarri, Y. M. C. A.

FEATHER

José Antonio Herrera, Fortuna, vs. Julio González, Y. M. C. A.

MIDDLE

J. Tadeo, U. H. vs. Regino Pérez, Y. M. C. A.

BANTAN

Arturo Granja, Fortuna, vs. Eugenio Molinos, Y. M. C. A.

STAR BOUT

LIGHT

Gustavo Porro, U. H. vs. A. Naval, Fortuna.

Todas las peleas a tres rounds, con guantes de 12 onzas.

Precios: Ring $1.00.

Gradas $0.40.

FRONTON JAI ALAI

PROGRAMA OFICIAL PARA LA FUNCION DE HOY DOMINGO 10

PRIMERA TANDA A LAS 2 1|2

Primer partido a 25 tantos

Aguiar y Llano, blancos;
Tabernilla y Angel, azules
A sacar blancos y azules del 9 1|2

Primera quiniela a 6 tantos

Millán; Erdoza Mayor;
Lucio; Irigoyen III;
Machín; Abando

Segundo partido a 30 tantos

Lucio y Erdoza Mayor, blancos;
Millán y Martín, azules
A sacar blancos del 10; azues del 9 1|2

Segunda quiniela a 6 tantos

Aguar; Guruceaga;
Higinio; Juanito;
Tabernilla; Llano

SEGUNDA TANDA A LAS 8 1|2

Primer partido a 25 tantos

Higinio y Ugartechea, blancos;
Guruceaga y Aristondo, azules
A sacar blancos y azules del 9 1|2

Primera quiniela a 6 tantos

Eguiluz; Gutiérrez;
Gómez; Larruscaín;
Teodoro; Echeverría

Segundo partido a 30 tantos

Eguiluz y Teodoro, blancos;
Larruscaín y Gómez, azules
A sacar blancos y azules del 9 1|2

Segunda quiniela a 6 tantos

Larrinaga; Ansola;
Irigoyen III; Machín;
Abando; Ugartechea

FRONTON JAI-ALAI

LOS QUE LLENARON EL VIEJO JAI POR LA TARDE, TOMARON ENTRADA PARA LA NOCHE, Y LOS QUE FUERON POR LA NOCHE SE QUEDARON A LA LUNA DE VALENCIA

No carcajearse de Tabernilla y Aristondo, porque quedaron en diez.—En el segundo, jugando como dos maestros, triunfan Lucio y Abando.—Joven, afine usted el fuelle

EN EL PROLOGO NOCTURNO AGUIAR Y ANGEL ATROPELLARON A JUANITO Y UGARTECHEA

El fenomenal fué enorme.—Lo ganaron Cazalis, Gutiérrez y Aristondo.—Erdoza Menor y Larrinaga, quedan en 24

SINFONIA PREVIA...

Como se anunció la reaparición del amo y señor de los "papazos", un caro amigo Eusebio Erdoza, ayer, sábado fenomenal, sábado de entusiasmo, sábado de **delirium in tremens**, comenzamos el laboreo periodístico ante un lleno de los aplastantes, cosa que nos "chocó", pero salimos del choque cuando nos enteramos de que este lleno diurno, tenía por base el lleno de la brillante función nocturnal; todos los de por la tarde, allá fueron para sacar la entrada de por la noche, como bobos. Por eso los que durmieron la siesta de la tarde sobre sus laureles se quedaron por la noche a la luna de Valencia, en la calle y sin llavín, y peleados con "Bonus" Capetillo, que para que el viejo Jai no se derrumbara con tan enorme gentío, cerró la puerta y lanzó al aire el llavín.

—¡Aire, Bonus! Todo lo cual demuestra que la pelota, el peloteo, los partidos con trágica, los pelotaris y los fanáticos vivimos en lo más alto de las cumbres triunfales y vivimos encantados, pues las dos funciones peloteadas ayer, elegantes, ruidosas, frenéticas son la verdadera expresión de lo que decimos.

GURUCEAGA Y LLANO

Comenzamos con un partido que salió cojo y terminó con la amputación de la "pata" que cojeaba. Salieron a pelotearlo los blancos, Tabernilla y Aristondo contra los azules, Guruceaga y Llano. Y fué tal lo bien, lo bravo, lo valiente, lo arrogantes y artistas que estuvieron Guruceaga y Llano, que los dos blancos palidecieron y se encogieron de tal modo que no dieron cesta con pelota ni bola con balompié. Los azules los trajeron dominados y a gatas todo el tiempo que duró aquello. Se quedaron en el "pelao" de diez, que es "pelao" de barbería de barrio, con "afeitao de piscuezo".

Con otra como esta dos cabezas como dos bolas de billar.

LUCIO Y ABANDO

El segundo también sale pidiendo una muleta por habérsele inflamado el don juanete de la "pata" derecha. Más don juanete y todo, el dinero sale de veinte a 16 por los blancos y los blancos palman. De blanco Fernando Irigoyen y Santos Machín, contra los azules, Lucio y Abando, que entra en todas las edades y en todas las categorías, desde la infantil hasta la octogenaria. Cuando cumpla el siglo encantado, jugando a la pelota y jugando bien, como un maestrón.

Como ayer, que en la grata y arrogante compañía de Lucio que está "pasao" de juego, empató en cuatro, y después de un elegante tirón Lucio y el maestro acabaron con el partido con mi tocayo y con Santos. Estuvieron los dos campana campanita de oro. Machín, también bien; pero Fernandito nos tocó un sólo de acordeón, que nos dejó más solos que la una.

—¡Joven, afina el fuelle!

En la primera quiniela salió vencedor Machín, y en la segunda, Higinio.

Y todos los fanáticos se quedaron en el viejo Jai a esperar la reaparición del amo y señor de los papazos, Eusebio Erdoza.

Lo dicho. Que los del lleno de por la tarde, pidieron un "sangüis", tomaron el café de: ¡Ya está el café! y tan tranquilos volvieron a sus sitiales; a esperar la reaparición del amo don Eusebio Erdoza, Conde del Papazo. Los que durmieron la "siesta", se quedaron fuera a la luna de Valencia, sin ver al Fenómeno.

—"¡Bonus" por Dios!

—¡No me "pa" posible! Ya tiré el llavín por todo lo alto. "¡Aguantiñarse!"

Y comenzó el primero. De blanco, Aguiar y Angel, contra los azules, Juanito y Ugastechea, como ya saben ustedes como "come" de pelota el "cubiche" Aguiar y como está Angel cuando está con Aguiar, supongo que no necesitaré muchas palabras para decir que este par de angelitos arrollaron peloteando de manera soberbia.

Tanto que Juanito y Ugastechea, completamente "techea". Quedaron en 14.

—¡No lloréis, almas mías!

Gran ovación al Fenómeno que reaparece en la primera quiniela. Se la llevó; Martín, fenómeno de la quietud.

Y nos ponemos todos en pie, pues que iba a dar comienzo el gran "papaceo" del colosal fenomenal; colosal porque lo integraban este quinquenio de respetables señores y furibundas cestas; de blanco, Eusebio Erdoza y Larrinaga, contra Ricardo Casaliz, Gutiérrez y Aristondo.

—¡Vaya gente!

CASALIZ, GUTIERREZ Y ARISTONDO

Salen los azules y salen los blancos cortando, macheteando, haciendo polvo la pelota, haciendo un tanto en cada pelotazo, sonoro y formidable. Iguales a una, dos, tres, cuatro y cinco. No van más.

Una racha imponente, brutal, incesante, del trío, sujeta las intemperancias blancas dominando el peloteo para subir a diecisiete por ocho, que tenían los blancos.

Las intemperancias blancas surgen; el peloteo es rencoroso y sañudo; los blancos suben; pero su esfuerzo que fué heróico se malogra. No empatan. Se ponen en 24 por 26. Y de ahí todo fué azul, pues la imposición de los azules fué decisiva, certera, única. Los blancos quedaron en la cifra de la aproximacion.

El partido fué enorme y arrogante en todo su feroz trasiego.

Se llevó la última, Ansola.

Y hasta hoy que peloteamos otras dos funciones.

F. RIVERO.

Véase el resultado de la función en la página 24

Puede que la Avispa Logre Picar en la Ultima de las Carreras de Esta Tarde en el Oriental Park

Es la que más luce por su buena demostración en esa justa, soportando además solamente 101 libras.—Super Lady abrió las actividades hípicas de ayer obteniendo victoria. Holbert es un As

Tres eventos a seis furlongs, dos a cinco y medio, y los dos últimos turnos a milla y 70 yardas, componen el programa hípico que será esta tarde discutido en Oriental Park, en su totalidad dedicado a los "selling platers" debido al mal tiempo ayer reinante que manteniendo el piso en pésimas condiciones eliminaba toda posibilidad de incluir un handicap en el itinerario de hoy domingo, por no ser partidarios los dueños de buenos ejemplares de mandarlos al post bajo esas adversas condiciones.

Extensos grupos lucharán en los turnos primero y segundo a seis furlongs, figurando en cada uno los debutantes por su orden Kirkfield y Lizzie N. En la tercera a cinco y medio debuta Mc Kenna, y en la quinta a seis octavos de milla también lo hace Home D'Or.

La de mayor premio es la séptima y última a milla y 70, por el que optarán seis buenos "stayers" entre los que luce con el mejor "chance" por su buena demostración última Avispa, que soportará solamente 101 libras contra 113 que le han sido asignadas a Maximac.

Otro buen sexteto discutirá la quinta, integrado por Dr. Carl, Only Star, Little Trump, Gentry, Leo Lampe y Home D'Or. En la cuarta a cinco y medio figuran entre los siete que irán al post Eve Fox y Brown Rock, ganadores de sus últimas salidas.

La actividad de Júpiter Pluvioso no impidió que una extensa legión de aficionados al fascinante sport del "thoroughbred" se trasladara a Oriental Park ayer tarde, donde siete interesantes eventos fueron decididos sobre una clase de piso que restaba al espectáculo todo su valor artístico, al no poder los nobles "pur-sangs" demostrar su valor y energía habituales sobre un piso normal, aunque en su parte especulativa en nada esa anomalía se dejó sentir en books y Mutua, que estuvieron muy activos toda la tarde.

Super Lady abrió las actividades hípicas de la tarde, anotándose la victoria del primer turno con una magistral monta de D. Holbert, que está resultando la luminaria entre los jockeys de este mitin. Clean aventajó a Donoon para el place. Expressive dió la norma de velocidad hasta la cabeza de la recta final, donde explotó pobremente. El favorito Fear se vió impedido de figurar por sus frecuentes estornudos en la recta lejana.

Cue Rack, ganador de la segunda, fué hábilmente dirigido por Gordon, con la táctica de reservarlo hasta la entrada de la recta final, donde comenzó su avance para destituir en breves segundos al lider de "queque" Pony Express, y luego resistir con éxito el arrollador pero tardío avance final de Salvage, que aventajó por ancho margen a Ashburton para el place.

Myrrh por su buena anterior tenía derecho a lograr el segundo "purse" para la cuadra Magnesia de T. E. Mueller, y efectivamente poco después de la partida asumió el puesto de lider, para marchar sin dificultad hasta ganar el "wire" con ancho margen delante de Trapeze, que cubrió bien los primeros tramos para cansarse mucho al final. Poison alcanzó tercer lugar, y la muy jugada como semifavorita Margaret Gaut hizo el "papelazo". Este fué el tercer turno del programa.

El principal turno de la tarde, la cuarta a seis furlongs, correspondió con un franco éxito al gran favorito Silk Sox, sobre el que Holbert se anotó su segundo éxito de ayer tarde, cobrando las venticinco "maracas" por salir a dar un paseo. A Silk Sox siguieron en place y show respectivamente Star of Eve y Lieut Farrell. El fracaso de éste, según el informe técnico, se debió a que corrió siempre por el peor piso, pero de todas maneras no era contrario para el ganador.

La quinta fué productiva de un emocionante final entre el ganador Shine On y Kimax, que permitió brillar una vez más a D. Holbert, el factor decisivo en el apretado éxito de Shine On, al que ayudó con maestría para así lograrlo. Margaret E. Hope de 20 a 1, logró el tercer puesto, y Marie Maxim que lucía con algún "chance" se rió de los que se aventuraron a confiarle sus pesos.

Dave Goldie, gran favorito de la sexta a milla y 50, correspondió con gran donosura, para que sus muchos simpatizadores no experimentaran el menor susto. Decorative aventajó para el segundo puesto a Mary Agnes. El "tip" bien condimentado que se corrió por el "ring" con la celeridad del rayo, sobre el buen chance de Starmatia, hizo destrozos en las filas de los creyentes y causó síncope a varios "llorones" que invirtieron todo su stock en la hija de Sarmatian creyendo el "robito".

El semifavorito de la séptima y última, Hutchison, pudo aventajar al gran favorito Waywassamo, seguido este en show por Voorflor. Este evento estaba limitado a los tres ya citados, encargándose los restantes de cubrir con entero éxito la retaguardia en todo el recorrido a milla y dieciseisavo.

NOTAS INTERESANTES

—D. Holbert se consagró como "as" de los jockeys de Oriental Park, metiendo nada menos que tres ganadores, Super Lady, Silk Sox y Shine On. C. Allen alcanzó dos victorias sobre Myrrh y Hutchison.

—P. G. Julian aguardó pacientemente la ocasión propicia para el debut de su colosal "fanguero" Cue Rack, y efectivamente lo cobró.

—Margaret Gaut después de su fracaso de ayer tarde pasó a ser propiedad de J. A. Parsons por la vía del claim en la suma de $1,200. Shine On por la misma ruta durmió anoche en el establo Sunflower que lo adquirió por $1,100.

—La pista deberá estar muy pesada para los siete eventos de esta tarde, pero en todos lucharán ejemplares que corren encantados de la vida sobre el piso anormal.

—El jockey A. Yerrat estará suspenso diez días por haber estorbado deliberadamente con su monta Bray Anie a Walter Dant en la última del viernes. Los Stewards merecen un caluroso aplauso por su justiciero fallo contra el incapacitado "bravero".

—Expressive en la primera de ayer tarde corrió por vez primera con blinkers, o careta, pero su aspecto carnavalesco no la ayudó para mejor demostración.

—Colfin y Leona Dare fueron retirados de la sexta ayer tarde por tener los "juanetes" adoloridos. Grenadier II no pudo tomar parte en la séptima por cojera que le ocasionó su última salida, y Runchief retirado de la quinta por una lesión que sufrió en su salida triunfal del viernes.

—Shasta Bullet y Shasta Grafton, dos juveniles nacidos en el stud propiedad de H. D. Brown, en California, acabaron primero y segundo en el primer evento para "bebés" celebrado días hace en Tía Juana.

—Para el próximo martes se anuncia la celebración del primer evento para "bebes" en Oriental Park. La distancia será un cuarto de milla y los contendientes llevarán todos 115 libras.

La primera carrera de esta tarde dará comienzo a las dos y media.

COMENTARIOS

Distintos comentarios hemos escuchado sobre nuestra determinación—en obsequio al mejor servicio al cliente—de cerrar desde mañana, nuestro establecimiento, todos los días hábiles desde las 12 M. a las 2 P. M.

Aun cuando toda festinada reconsideración no entra, por el momento, en el área de nuestros cálculos, agradecemos no obstante en su cabal valor las indicaciones que se nos vienen haciendo, dejando cualquier nuevo estudio para el oportuno momento, ya que, en último análisis, sólo a la conveniencia y a los deseos expresados por nuestros amigos y clientes, debemos supeditar nuestros actos.

"LA EMPERATRIZ"

GENERAL CARRILLO 30

HABANA

c 420 1d--0

FRONTON HABANA-MADRID

Elena y Carmenchu oyen aplausos llevándose el prólogo.—Después de un peleoteo violento y rudo ganan el gran segundo Angeles y Lolina

HOY, SOLO SE CELEBRARA UNA GRAN FUNCION, POR LA TARDE

En el primer nocturno estuvimos a bordo de la trágica.—Un segundo que se llevan peloteando bien, Mary y Consuelín

ANGELITA Y GRACIA, EN EL FENOMENAL, MIDIERON A MARCELINA Y MARIA CONSUELO

POR LA TARDE

Cuando ingresamos la caricatura en el cuco frontón de las elegancias, emociones y tragedias, ya estaban allí todas las series que integran el fanatismo alborotante sábado popular; porque es sábado de gran algazara del pueblo soberano.

De tantos y tantas lindas fanáticas como integran estas series no se seca nadie; más serios que las estacas serias, aplaudían, gritaban, aplaudían; pedían que comenzara incontinenti el "ande el movimiento," porque ellos, ante todo y sobre todo y hasta "gabán", son partidarios del movimiento contínuo; no viven un vivir la vida de salto en salto, de emoción en emoción, de "trigedia" en "trigedia". No obstante se tocó el muelle y ardiente danzón, se tocó el himno y se tocaron las palmas y el movimiento fué contínuo.

Prólogo de 30 tantos por ser día soberano; de blanco, Mary y Paquita, y de azul, Elena y Carmenchu. Mucho ruído y muchas nueces; gran peloteo entre par y par; aplausos en los empates de una, dos, cuatro, cinco y diez. Basta bastando, que dicen a voz en cuello los gritantes de las alturas. Elena y Carmenchu atacan, pelotean, dominan; dominan la segunda decena y dominando la tercera ganan. Ovación.

Las blancas en una ardorosa defensa quedan en San Juanito el de la Verbena.

Primera quiniela; ganan Elena y Marcelina y pagan con la mar de pesos cincuenta y dos por barba y boleto.

Y segundo del sábado popular; de 30 tantos; de azul, Angeles y Lolina, contra Angelina y Josefina blancas. Cuatro colosas de la "raqueta".

Peloteando cada uno de estos genios con adorable mal genio nos ponen de pie para aplaudir con música entusiasta los violentos empates de una, tres, cuatro, cinco, catorce, quince, dieciseis, veintiuno y veintidos. Todo formidable. Y gracias a Santa Bárbara no hay más.

Con una cola ruda y mágica, las azules, ganan la gran pelea, dejando a las blancas en la honorable de 27. La pelota, cuando no silba, sacaba chispas.

Y quiniela final que se llevaron Angeles y Lolina, que pagaron con dos docenas de pesos por boleto.

Y hasta la noche.

POR LA NOCHE

Vuelve el pueblo soberano; se llena todo lo llenable; se desdoblan los cortinajes de la luz, todo ríe, grita, aplaude. Y comienza el primero que sale bastante sobresaltante; pero sin empate trágico. Lo pelotean de blanco Elena y Elisa contra las de azul, Sagrario y Encarna.

Contra bonita, contra armónica, contra algunas veces ruda; iguales a cinco; una gran racha, y otro no menos grande y vuelve a igualar en 20, 21, 22 y 23. Grandes aplausos.

—¿Hay trágica?

No hay trágica.

Ganan las blancas.

Las azules en el último empate.

En la primera se lucen y triunfan Aurora y Elisa, pagando a diez que mucho les agradecemos.

Y varios paseos y vuelta cada uno a la silla de cada cual. Comenzaba el segundo partido. De 30 tantos. De blanco, Mary y Consuelín, y de azul, Paquita y Gloria. Un empate en la una y nada más. Todo lo demás una carrera sin obstáculos que ganan, peloteando bien, las dos blancas.

Las dos azules que estuvieron medianillas no pasan de los dos elefantes, de 18.

Y en la segunda triunfan Consuelín y María Consuelo, pagando a otros 24 pesos.

Y como final se peloteó el fenomenal, que salieron a pelotear estas cuatro niñas; de blanco, Angelita y Gracia, y de azul, Marcelina y María Consuelo. Buena la salida; ovaciones en una, dos, tres, cuatro y cinco. Y se acabó lo que se daba. Porque Angelita y Gracia, que daban unos estacazos de órdago, fueron el desconsuelo y la ruina de Marcelina y de María Consuelo que no pasaron de los 23.

Muy bien las niñas ganantes.

Hoy gran función por la tarde.

Don FERNANDO.

M.E.C.D. 2016

Ya Causa Vivos Comentarios la Forma en que han de Obtener su Triunfo los Luchadores Hispanos

Una explicación de lo que es una llave de cabeza, que es el fuerte que se atribuye a Andrés Castaño, y con la cual ya se anda comentando que es con la que derrotará el día 24 al "Español Incógnito"

Crece por día el entusiasmo para la gran lucha libre (catch-as-catch-can) que han de celebrar el próximo día 24 de enero los dos luchadores españoles Andrés Castaño y Pablo Alvarez, justa en la cual ambos atletas recibirán una distinción honorífica y sendas medallas, una de oro el vencedor y una de plata el vencido.

La rivalidad entre los dos ases del colchón data ya de mucho tiempo, y será ahora cuando tengamos una nueva y brillante oportunidad de ver quién es quién en ese arte. Oportunidad que no han logrado los promotores de ese espectáculo por motivos que no son del caso enumerar.

Solamente tocando a ambos luchadores la cuerda sensible del patriotismo y también la de la filantropía, ha sido posible ponerlos de acuerdo para ese gran evento, el cual celebrarán en la inteligencia de que lo que se recaude ingrese en los fondos de la institución Cruz Roja Española. Una demostración más de que en el choque del día 24 no interviene el mercantilismo que tiene tan estropeado el sport del colchón en todo el mundo; en esta ocasión se lucha solamente por obtener una supremacía que dará valor al record del que logre salir vencedor.

Ya los fanáticos están haciendo los más vivos comentarios con relación a cuál de los dos luchadores será el triunfador en el encuentro. Y donde quiera que se reunen dos o más amantes de ese deporte, se discute hasta en la forma en que uno de ellos va a obtener el triunfo. Se comentaba ayer muy vivamente en un club deportivo sobre la posibilidad que tenía Andrés Castaño de triunfar sobre su adversario, con una llave de cabeza, pero al hacer la explicación de esa llave no se pusieron de acuerdo y formaron casi una "cámara húngara" al tratar de convencerse los unos a los otros. Vamos a dar ahora una breve explicación: Un método para llegar a efectuar una llave de cabeza, efectiva, mientras uno está en el colchón y el contrario a mano derecha, es el siguiente: Se trabaja unido a la faz izquierda del contrincante. Se levanta la pierna izquierda y se rodea la cabeza de modo de mantenerla en esa posición mientras uno levanta la pierna. En ese momento uno está prácticamente sentado en el cuello y hombro de su contrario. El movimiento siguiente debe ser el de rodear con su rodilla el cuello y la axila del contrario y continuar extendiendo ese movimiento sobre su pecho, de modo que se pueda tocar la pierna derecha con la izquierda. Una entonces los dedos y la planta de su pié izquierdo contra la pantorrilla. Echese entonces hacia delante a mano derecha de modo que también le dé vuelta a su contrario y su espalda y hombro caigan sobre el colchón, causándole la consiguiente derrota.

COMENTARIOS SOBRE BASKET BALL

Aunque, en la temporada de basket de este año no vayan a actuar algunas de las más notables estrellas del deporte en Cuba, es indiscutible, que reina un entusiasmo extraordinario por el comienzo del campeonato Senior, donde los boys de la Y. M. C. A. tratarán de mantener con éxito la championabilidad basketbolística que conquistaron el año pasado, y de la cual fueron principales factores, Luis Dauval y Ramón Azcárate, hoy ausentes del line up del team.

La ausencia de estos dos valiosos players, que están considerados por todos los fans, como dos verdaderas estrellas del deporte, ha tratado de ser sustituída con éxito por el coach del team de los Triangulares, señor Cumbraus, pero a nuestro entender, aunque los players que han venido a hacer esa sustitución son también estrellas en el sport, sus escuelas completamente distintas a la del "Y", traerá por resultado que mientras se conozcan en sus juegos y logren trabajar unidos a los regulares del team del Y. M. C. A., varios juegos habrán pasado y algunas derrotas estén por el camino.

No queremos decir con esto, que será un imposible para Luis Vallalta y Silvio Zudaire, que son los nuevos players del equipo, Cristiano, el combinar su juego con Sorsoro Zuduaire, Fernando Martínez y Gilberto Gil o Regino Pérez, que son los players veteranos que quedan al "Y". No, pero sin embargo, para nadie es objeto de dudas que Vallalta es un hombre excesivamente rápido, de gran poder en el dribble y de muy excelentes tiradas de lejos, lo mismo que Silvio, y estas son jugadas que no gustan mucho al coach de la Y. M. C. A.

Antiguamente, eran muchos los fanáticos que decían que la Y. M. C. A. pasaba mucho pero que carecía de tiradores. La entrada de Vallalta, Silvio y posiblemente la de "shorty" Gil, hará desaparecer esa opinión, pero, ¿podrán acostumbrarse Silvio y Vallalta a los pases cortos de la Y. M. C. A. O vice-versa; ¿podrán los Triangulares acostumbrarse al dribble y juego rápido de Vallalta y Silvio? Esas son las preguntas que pueden resolver la posición del team del Y. M. C. A. en el próximo championship.

Si las dos escuelas logran unirse y no tratan de triunfar una sobre la otra, el equipo de los Triangulares no tan sólo tendrá mucho chance al triunfo, sino que puede considerarse como "Los que hay que derrotar". Pero, si esas dos escuelas, completamente opuestas no logran unirse, entonces tendremos una reproducción exacta del campeonato Junior, donde el juego marca "Dependientes" de Silvio Zudaire no hizo liga con el de los Juniors de la Y. M. C. A. y la derrota fué el resultado de esa batalla de escuelas.

Consideramos al five de la Y. M. C. A. como uno de los más fuertes candidatos al triunfo y creemos que tienen un gran chance de ganar el championship, pero siempre y cuando, las dos escuelas de juego que hay en el team se unan, y marchen unidos en pos del triunfo que, pueden lograr dado el calibre de sus jugadores.

El team que más puede aprovecharse de un posible "tumulto" en el team de la Y. M. C. A. es el de los Marqueses del Vedado Tennis, que contando con su mismo five del año pasado, y aun reforzado más por el elemento que les llega del Junior, van a la contienda muy dispuestos a anexarse el triunfo en la misma. Cualquier quinteto que ponga los Marqueses, en teniendo a Machadito, Ulacia y Guabela Aixalá en el line up, es lo suficientemente fuerte para discutirle la championabilidad a cualquiera. Y es más, para considerarse casi campeones del sport.

Estos tres ases del sport, que desde hace algunas temporadas vienen trabajando unidos, se conocen mucho en su juego, saben hacer los pases a la hora precisa y no tienen más que un solo delirio: el hacer triunfar el team.

Un conjunto de esta clase, raras veces pierde un campeonato; por eso, nosotros, que hemos estudiado detenidamente este asunto, creemos que el triunfo final de la contienda Senior de este año, ha de correspoder a los Marqueses, lo mismo que en el Junor, aunque con alguna resistencia por parte de los fives del Havana Yacht Club y la Y. M. C. A.

GALI.

ATTA BOY!

ALREDEDOR DE LA TERCERA

Por HUGH A. JENNINGS

LA HISTORIA BASEBOLERA MAS SENSACIONAL DEL AÑO

Hughie Jennings, el afamado assistant manager de los Gigantes de New York, ha contribuido con una hermosa expresión al incremento del lenguaje americano Esa expresión es "ATTA BOY" y en ella expresa su autor la alegría que le causa el desarrollo de un asunto.

Cuando Jennings se hizo cargo de la dirección de los Tigres de Detroit de la Liga Americana en la primavera de 1907, tuvo por costumbre el ir siempre a la línea de tercera en los juegos que efectuaba su club para actuar de coacher, al mismo tiempo que pedirle a sus players, la mayoría de ellos sumamente veteranos, que realizaran jugadas arriesgadas que mostraran al team con alguna agresividad.

Este era un trabajo sumamente duro, pero Jennings no se enojaba por ello y gustaba de gritar cuando la jugada salía bien: "That's the boy". Andando el tiempo, esta frase se fué haciendo popular entre los players del team, y desde entonces esperaban que Jennings diese la "letra", para ellos ponerle música a un game.

Cuando terminó la temporada de ese año, Jennings comenzó a idear la manera de abreviar esa frase que tan larga se hacía para decirla en un juego, pero que tan magníficos resultados daba. Primero, pensó en decir: "At's th' Boy", pero no le agradó mucho y siguió ensayando forma hasta obtener el clásico ATTA BOY!, que tanto ha rodado por el mundo, y que constituye una de las más populares expresiones americanas.

Con esta frase, Jennings se convirtió pronto en la figura más pintoresca que se paraba "alrededor de la tercera", por eso Huhgie continuó siempre en esa posición y aprendió, vió y observó muchas cosas que desde la semana que viene comunicará a los lectores del DIARIO DE LA MARINA en la Historia basebolera más sensacional que se haya escrito.

Se ha querido por muchos managers, coaches y otras personas, el sacar con éxito una frase que rivalizara con el clásico ATTA BOY de Huhgie Jennings, pero por más que han querido, por más que han trabajado para lograr tal, nunca han logrado su objeto.

Muchos han dicho, por ejemplo: "That's the way, boy!", o también, "That's Swaya, Kid!" Después surgieron otros con la expresión de "Ee-yah, Boy!", pero ninguna de esas dió resultado y el público en general continuó usando el ATTA BOY de Huhgie Jennings, el cual dió muy excelentes resultado a éste durante su actuación como manager de los Tigres de Detroit, según veremos en los artículos de:

LA HISTORIA BASEBOLERA MAS SENSACIONAL DEL AÑO:

ALREDEDOR DE LA TERCERRA

Por HUGH JENNINGS.

NOTAS DEL BASE BALL AMERICANO

Hazen Cuyler, el excelente outfielder de los Piratas del Pittsburgh, hizo su aparición hace noches en la ciudad del humo, como jugador del team de basket ball de Flint, Michigan. El match resultó de mucho interés habiendo perdido el quinteto de Cuyler por scorer apretado. Los vencedores fueron los "All Smoky City Five", que tienen mucha fama por Pittsburgh como basketbolistas.

Max Carey fué el time keeper, en tanto que Bill McKechnnie y Jack Onslow, asistieron como meros espectadores.

Los Browns de St. Luis han adquirido por la vía de waivers los servicios del lanzador derecho Charles Robertsson, que pertenecía a los White Sox de Chicago. Robertson no actuó muy bien en la pasada temporada, pero su debut en las mayores tiene el record de haber dejado en cero-hit cero carreras a los temibles sluggers del Detroit.

Eddie Collins entiende que los días baseboleros de Robertson han pasado, pero Bill Friel, el manager de negocios de los Browns, cree lo contrario y por eso se apresuró en hacer su oferta.

Johnny Morrison, pitcher de los Piratas de Pittspurgh, ha sido demandado por $10,000 pesos por C. J. Queen, como resultas a los daños y perjuicios que el automóvil del primero causará en el segundo, mientras iba a cruzar una calle de Owensporo, Ky., lugar donde está invernando el célebre lanzador. El cuñado de Morrison iba guiando el carro cuando ocurrió el accidente.

Los Piratas de Pittsburgh han dado libertad al joven antesalista Richard Hughes, el cual ha sido contratado inmediatamente por el club Waterbury de la liga del Este. Hughes fué adquirido por los Piratas directamente del club Williamsport de la New York and Pensylvania League, donde estaba considerado como una estrella.

Harold Pie Traynor, tercera base estrella de los champions del mundo, ingresó en la pasada semana en un hospital para ser sometido a una operación en la nariz, la cual le viene molestando desde hace tiempo, sin que pueda respirar a veces.

Ernie Nevers, la famosa estrella de foot ball de la Universidad de Stanford, que conjuntamente con Red Grange está llamando la atención del público, ha sido contratado por los Browns de St. Luis de la liya americana, para que juegue baseball en la próxima campaña. Nevers es un excelente pitcher derecho.

Barney Dreyfus, el presidente del Pittsburgh, ha anunciado que los pitchers y los catchers de su team, reportará al campo de prácticas primaveral primero que ningún otro miembro del team. Estarán en Paso Robles, que es donde se entrenan los Piratas para el 21 de Febrero próximo.

Aunque todo parecía indicar que el pitcher Joe Maley, del Atlanta de la Liga del Sur, pitchearía de los New York Yankees en la próxima temporada, acaba de saberse que los Yankees han decidido enviarlo para el Toronto de la Liga Internacional, en pago de los servicios del pitcher Myles Thomas, considerado como la estrella de la Liga desde hace temporadas.

Los Yankees tenían que enviarle al Toronto dos buenos players y 15,000 pesos por Thomas, y según se ve, Maley y Walter Beall, serán esos dos jugadores.

John Mc Graw, el manager de los Gigantes, ha demostrado en el último cambio que acaba de hacer, que a él no le importa lo que le ha costado un player, cuando tratad edesha cerse de él. En el cambio New York-Filadelfia, Mc Graw ha dado dos hombres que le costaron $115,000 por el pitcher Jimmy Ring, que posiblemente no vale esa cantidad.

Bentley y Dean, que fueron los players cedidos, costaron mucho al manager newyorkino y aparte de eso, el número de sus victorias y derrotas sumados, dan un porcentaje mejor al obtenido por Ring en la última campaña.

Sports...

DE AJEDREZ

Por EVELIO BERMUDEZ

El año de 1925 fué pródigo en Torneos de Ajedrez. Mantuvo a la afición en constante espectación; apenas había terminado un torneo de Maestros, cuando comenzaba o se anunciaba otro mas importante.

Baden-Baden, Marienbad, Breslau, Moscou,... fueron los más señalados e importantes de una serie de grandes eventos ajedrecísticos, y que demuestran, hasta la evidencia, el interés creciente por el ajedrez y la importancia que el mundo entero presta al noble juego, justamente considerado "como el mas formidable exponente de la cultura de los pueblos civilizados".

No pretendemos en nuestro primer artículo de 1926 analizar las competencias del año pasado. Sendas y variadas crónicas hemos dedicado a todas y cada una de esas competencias, a pesar de lo cual, aún nos queda bastante por escribir.

Sin embargo, de todas las novedades y sorpresas que nos proporcionó el pasado año, una sobresale notablemente: Carlos Torre.

Las demostraciones ofrecidas por el notable jugador mejicano lo ha hecho acreedor al título de "Gran Maestro de Ajedrez".

Su brillante actuación en Baden-Baden, Marienbad y Moscou, le valieron su consagración como formidable ajedrecista, aumentando la lista de grandes estrellas del tablero, y con quien es necesario contar en futuras competencias.

Por eso, Méjico nuestra República hermana, se siente tan legítimamente orgullosa.

Nosotros compartimos su regocijo y nos sentimos influenciados por tan hermoso triunfo.

Y es que parece que nos alumbra el mismo Sol de la gloria y de la fama, porque una nueva estrella se birlumbra en el firmamento ajedrecístico cubano: Rosendo Romero.

El doctor Rosendo Romero, cubano cien por cien, parece mensajero de nuevos días de gloria para Cuba y los cubanos. Y Cuba parece la encargada de presentar al mundo, en 1926, de una nueva estrella.

MATCH LASKER-ROMERO

Esta oportunidad nos la brinda la hermosa y pintoresca capital oriental. El próximo día 12, en Santiago de Cuba, se jugará la primera partida de un match concertado entre el famoso maestro Eduardo Lasker y el joven y notable amateur, doctor Rosendo Romero.

Brillante oportunidad para Romero, recientemente graduado en nuestra Universidad Nacional, para graduarse en el tribunal del ajedrez internacional, muy bien representado por el prestigioso ingeniero Eduardo Lasker.

De seis partidas constará la pruega, pero suficiente para que Romero nos demuestre si tiene capacidad para considerarlo como maestro. Esperemos el resultado. Sería tonto aventurarnos con profecías que por el momento no nos conducirían a nada práctico.

Lasker, es un formidable maestro de gran fama y reputación. Está garantizado por sus hermosos records.

—Romero, es un formidable amateur de reconocida fama y reputación local. Cuenta también con records de consideración, pero puramente locales. Sin embargo, en algo supera a su antagonista: Juega a la ciega como no lo hace Lasker.

Deseamos que en esta su primera oportunidad, nos demuestre, que también "mirando" es superior a Lasker.

MATCH SIERO-PLANAS

Terminado el Torneo "Presidente Campa" con un empate entre los señores Marcelino Siero y Francisco Planas, se hacia necesario un match entre ambos para determinar la posesión definitiva de la copa donada para el vencedor del Torneo.

Comenzado el match, se hizo necesario una tregua a causa del cambio de local experimentado por el Club de Ajedrez de la Habana en cuyos salones se jugó el Torneo. La nueva casa-club quedó situada en Trocadero 68, altos.

Solamente se han jugado dos partidas. La primera fué ganada por Planas; la otra resultó tablas.

A continuación publicamos el primer juego del match.

"TRES CABALLOS"

PLANAS Blancas	SIERO Negras
1.—P4R	P4R
2.—CR3A	CD3A
3.—C3A	A5C
4.—C5D	C3A
5.—CxA	CxC
6.—P3D(1)	P4D
7.—PxP	DxP
8.—P3TD	C3A
9.—A2R	00
10.—00	C2R(2)
11.—A5C	C3C
12.—C4T	CxC
13.—AxC	D5D(3)
14.—AxC	PxAR
15.—D1A	D5T
16.—P4AR	R1T
17.—D3R	T1CR
18.—R1T	D3T
19.—D4R	A5C
20.—TD1R!	D4T
21.—PxP	AxA
22.—DxA	D4C
23.—TxP	T2C(4)
24.—TD1AR	TD1CR
25.—TxP	P4A(5)
26.—TxT	RxT
27.—P6R	R1T
28.—D4R	P3C
29.—P7R	T1R
30.—T8A,ch	R2C
31.—P4T	D8A, ch
32.—R2T	TxT
33.—D5R, ch	R2A
34.—PxT (D), ch	RxD
35.—D8T, ch.	R2A
36.—DxP,ch	R3R
37.—D6C, ch	R2D
38.—D5A, ch.	R3A
39.—P5T	DxPA
40.—P6T	Resinan.

(1).—P3A era lo correto.

(2).—Parece mas fuerte A5C, de acuerdo con los principios del desarrollo.

(3). De jugar la dama tendría que ser a 3D. Era de considerarse un movimiento de caballo.

(4).—En esta posición, Siro está perdido.

(5).—Esta jugada no tiene objeto. El negro juega a la desesperada.

Mañana Comienza el Campeonato Senior de Basket

Los Marqueses del Vedado Tennis parecen dispuestos a cargar también con el trapo Senior.—Los triangulares se encuentran fuertes también.—Nuestra selección

Mañana lunes comienza en el floor de los Caribes el campeonato Senior de basket ball, que tan brillantemente ha sido organizado por la Federación Nacional del sport. Seis clubs tomarán parte en la contienda: Vedado, Tennis, Y. M. C. A., Havana Yacht Club, Universidad, Atlético de Cuba y Belén, esperándose que entre todos se dé una de las temporadas más reñidas de sport que se recuerde.

Como posibles ganadores del trapo, los fanáticos han seleccionado ya varios teams, demostrando con esto, que la opinión pública se encuentra dividida. Muchos entienden que el Vedado Tennis con el formidable conjunto que presenta robará fácil la contienda. Otros piensan en una probable repetición de los Triangulares de Egido. Los más hablan de las posibilidades del Havana Yacht Club como resultas a su excelente demostración frente al five del Georgia Tech. Los Caribes por su parte, no dicen: "esta boca es mía", pero confían mucho en los hermanos Campuzano y en Marqués. En fin que no hay uno que se muestre completamente seguro en sus vaticinios.

A nosotros, que hemos visto a varios de los clubs contendientes en acción, nos pasa lo mismo que a esos fans, se nos hace difícil la selección; sin embargo, queriendo siempre seguir nuestro precedente, indicamos a los Marqueses del Vedado Tennis Club como futuros conquistadores del trapo, ya que el team de ellos, debidamente analizado preséntase en las mejores condiciones posibles.

El five de la Y. M. C. A., debe quedar, gracias al refuerzo de Luis Vallalta y Silvio Zudaire, las máximas estrellas detallistas, en el segundo lugar de la contienda. El Havana Yacht, con Cuco Morales al frente y con el excelente trabajo de Postalita Castroverde, Salazar, Collazo y Almagro, debe finalizar en el tercero, mientras que los Caribes, con Otilio Campuzano, su estrella máxima, casi fuera de forma, no deben pasar del cuarto lugar.

Los Anaranjados del Atlético, aunque preséntanse este año con nuevo elemento, no cuentan con los servicios de su estrella máxima Mario Valdepares, quien, aun cuando en la pasada contienda dió muestras de hallarse un poco decaído, siempre constituye un verdadero peligro cuando sale a competir por el Atlético en un floor de basket. Joe Rodríguez Knight, que es el alma mater de los Tigres, y a quien se debe en gran parte las excelentes prácticas del team y la asistencia del mismo al campeonato, ha conseguido a varios players del Centro de Dependientes para que substituyan con éxito, si es posible, las posiciones de Mario Valdepares, Sotolongo y Rodríguez Feo, quienes parecen retirados del deporte.

Estos nuevos players, que no son otros que Ramón Miguel, Ceferino González y José M. Rodríguez, han practicado bastante y parecen hallarse listos para responder al llamamiento que se les haga. El team de los Jesuitas de Belén, es el mismo que presentaron en el pasado campeonato Junior, donde después de ardua lucha conquistaron el tercer lugar de la contienda.

Los boys de Ataulfo, van a este campeonato, no con la idea de conquistar la victoria del mismo, sino con la de dar un paso más de avance en las lides del sport y prepararse debidamente para la temporada que viene, donde piensan competir con madera ganadora.

Este campeonato Senior que tan esperado es por los fans, promete resultar uno de los más interesantes de la temporada y ello se comprobará, mañana, cuando una inmensa legión de fans invada el Stadium Universitario, en busca de los interesantes juegos que han de efectuarse allí, por los "toros" del sport de la cesta.

UN PASO DE AVANCE DE LA SOCIEDAD ARECA

Esta Sociedad estará representada en el próximo Campeonato invernal que se está organizando.—Víbora Park será testigo de los triunfos que seguramente han de obtener los chicos que defienden la bandera blanqui-verde. — Muchos proyectos de la nueva Directiva.

Hasta nuestra mesa de redacción nos ha llegado una noticia que nos ha causado verdadera satisfacción y que no queremos demorar en dar a la publicidad, toda vez que tenemos la completa seguridad que será del agrado de nuestros lectores.

La "Areca", esta prestigiosa y progresiva sociedad viboreña, queriendo ensanchar su campo de acción en los sports, ha organizado entre sus asociados un magnífico team de base ball, el cual ya ha sido debidamente equipado y, según nuestro comunicante, tomará participación en el Campeonato Invernal que muy en breve comenzará en el Víbora Park.

Este ha sido, a nuestro juicio, un gran paso de avance que han dado para comenzar el año los chicos amantes de la bandera blanqui-verde, que ondea gallardamente en el edificio de Lagueruela 24, en la Víbora, pero sí vamos a juzgar por lo que se nos informa, después que termine dicho Campeonato Invernal o tal vez mucho antes, podrán practicar los asociados de la "Areca" otros sports, como el basket, tennis, etc.

No es un secreto para nuestros lectores los continuos éxitos que ha venido teniendo la sociedad que nos ocupa, sus bailes siempre han sido un acontecimiento social, en ellos siempre se han dado cita las mejores familias de la barriada viboreña, en su magnífica cancha de hand-ball se han jugado emocionantes partidos, en los que han participado casi todos los clubs que practican ese sport en esta capital, como lo son el Hispano, Ferroviario, Fortuna, etc.

Los players que defienden en ese sport el honor de la "Areca", han tenido en más de una oportunidad la satisfacción de derrotar a sus contrarios, considerados por todos como "estrellas".

Ahora, con la formación de este team de base ball, y más adelante con el basket y tennis, tendrán los socios de la "Areca" más alicientes y motivos para continuar luchando por el engrandecimiento de esa sociedad.

La nueva Directiva, que tomará posesión muy en breve, la cual está formada por jóvenes entusiastas, está dispuesta a dedicar gran parte de sus actividades a los sports y tenemos la completa seguridad de que si llevan a efecto lo que tienen en cartera, habrá que contar con la "Areca" para las futuras luchas sportivas.

Mucho nos alegramos de los éxitos que vienen obteniendo los chicos de la calle de Lagueruela y confiamos que éstos continúen por la senda que han emprendido, a fin de que pronto vean coronados sus esfuerzos.

SERRANILLO.

SPORTFOLIO

¿Tuvo alguna vez la ciudad de Filadelfia un team de base ball en la liga Internacional?

¿Cuál es la distancia aproximada que se cubre en una carrera de Marathon?

¿Cuál es el record implantado por Dan Patch para las justas de una milla?

¿Es Harry Wills más joven que Jack Dempsey?

¿Ganó alguna vez Chick Evans el título intercolegial de golf?

¿Pierde un amateur su condición de tal si él permite que un atleta profesional cualquiera use su nombre?

¿Cuál fué el primer corredor que logró hacer las 100 yardas en un tiempo de 9 3-5 segundos?

¿Estuvo alguna ciudad de Kansas representada en la liga nacional o en la americana?

¿Cuál es el record para las carreras de una milla?

¿Quién ganó el evento de las 56 libras en los Juegos Olímpicos de 1920?

RESPUESTAS A LAS PREGUNTAS DE AYER

El juego más largo que se ha dado en las ligas mayores lo efectuaron los clubs Detroit y Washington el día 16 de julio de 1906, cuando llegaron a los 19 innings en medio de un empate.

Willie Hoppe ganó por primera vez el campeonato de billar el 15 de enero de 1906, cuando derrotó en París a Maurice Vignaux, un francés.

El dueño de "Zev" recibió unos $80,000 y el de "Papyrus" unos $20,000 por la carrera internacional que efectuaron estos dos ejemplares hace años.

El record de las motocicletas para la milla es de 31.72 segundos, siendo su poseedor Gene Walker, un mecánico de Daytona Beach, Fla.

Walter Camp fué el coach de la Universidad de Stanford en la campaña futbolística de 1892 a 1894.

Ban Johnson gana un sueldo de $30,000 anuales por ser presidente de la liga Americana de base ball.

Jim Corbett y Joe Jackson pelearon 61 rounds para llegar a unas tablas en San Francisco el 21 de mayo de 1891.

Cannoball Martin Baker cruzó la América del Norte en motocicleta en un tiempo de seis días, 17 horas y 16 segundos, siendo esto un record.

La Universidad de Colgate está situada en los amplios terrenos de Hamilton, N. Y.

Si un basketbolista entra por primera vez en juego al iniciarse el segundo half de un desafío, es necesario, para que no le cuenten foul al team, el que reporte inmediatamente al referee antes de comenzarse a jugar, así como no hablar absolutamente con nadie.

LEA MAÑANA: SPORTFOLIO.

Sección de preguntas y respuestas del DIARIO DE LA MARINA.

Rafael Quintana Fildeó por un Average de 926

Según los averages oficiales, el torpedero de los Rojos resultó mejor que Fred Nicolai.—Merito Acosta fildeó .943 en 105 juegos

El Cincinnati Enquirer correspondiente al pasado día 6 de Enero trae datos interesantísmos sobre la Asociación Americana que seguramente han de agradar a nuestros lectores, pues en ellos se habla del resultado final que obtuvieron como fildeadores los players cubanos que militaorn en esa Liga durante la pasada campaña.

Quintanita, por ejemplo, que vistió el uniforme del Columbus, obtuvo un average como short stop de 926 puntos, producto de 52 outs, 61 asistencias y 9 errores que tuvo en los 27 juegos en que tomó parte. Como tercera base obtuvo un average más pobre debdo a los siete errores que cometió en los 92 lances que enviaron por su dirección.

Merito Acosta estuvo a bastante buena altura como outfielder, cometiendo solo once errores en la temporada, lo que le dió un porcentage de 943. Palmero, a su vez, se portó bastante valiente en el box y sólo cometió tres errores en los 40 desafíos en que tomó parte.

A continuación véase el average final del fieldng de los players cubanos que actuaron en esa Liga durante la última temporada, así como de aquellos americanos, conocidos de nuestro público por haber actuado en distintas temporadas invernales.

FIELDING INDIVIDUAL

	J.	O.	A.	E.	Ave.
1a. base					
Griffin, Milwaukee	159	1608	68	17	990
3a. base					
Ballenger, L.	136	159	238	25	941
Quintana, C.	27	31	54	7	924
Short stops					
Koening, K C	123	241	408	47	932
Quintana, C.	27	52	61	9	926
Outfielders					
Haas, S, P.	105	206	11	3	986
Tyson, L	167	477	26	18	965
Acosta, L	105	176	6	11	943
Catchers					
Krueger, I.	38	130	38	4	977
Gaston, T.	99	348	94	15	967
Pitchers					
De Berry, L.	37	9	53	0	1000
Tincup, L	36	13	60	1	986
Burwell, I.	41	21	97	2	983
Fitz, I.	27	9	65	3	961
PALMERO C	40	8	52	3	952
Gearin, M.	44	9	61	8	897

HABANA-MADRID

DOMINGO 10 DE ENERO
A LAS 2 1|2 P. M.

Primer partido a 25 tantos

Eibarresa y Aurora, blancos;
Angelita y Gloria, azules
A sacar blancos del 13; azules del 11

Primera quiniela

Elisa; Mary; Angelita;
Paquita; Angela; Aurora

Segundo partido a 30 tantos

Angelina y Lolina, blancos;
Sagrario y Gracia, azules
A sacar blancos y azules del 11

Segunda quiniela

Gloria; Lolina; Eibarresa;
Gracia; M. Consuelo; Josefina

Tercer partido a 30 tantos

Angeles y M. Consuelo, blancos;
Rosita y Josefina, azules
A sacar blancos del cuadro 12 1|2;
azules del 11

Los Hombres de Buen Gusto Usan los Cuellos

VAN HEUSEN

Semi-flex

"The World's Smartest Collar"

De Venta en:
Marcos F. Moya, Obispo 108.
Guau y García S. en C. San Rafael 14½.
Platt & Cone O'Reilly 78.
La Moda Americana, San Rafael 22.
Phillips Jones Corporation.
Agente General de la Isla de Cuba
N. SILVERSTONE

Hygeia

Suave, terso y natural, el pezón de este Biberón HYGEIA está exactamente adecuado para los labiecitos del bebé. Está hecho de finísimo caucho, suave, a la vez que firme y durable.

Esta botella se conserva limpia tan fácilmente como un vaso ordinario. Sin rincones ni partes estrechas, no se requiere escobillón para conservarla limpia y libre de gérmenes, ni embudo para llenarla. Gusta de tal modo al bebé que no extraña a la verdadera "mamá". Conserve el nene sano y feliz y economícese molestias, usando este Biberón HYGEIA de fama mundial.

La mamadera HYGEIA sólo trabaja a perfección cuando se usa con una botella también HYGEIA. La botella HYGEIA es perfecta. No compre botellas más baratas porque al fin le saldrán más caras. Pida y exija HYGEIA. Busque esta marca en la botella y mamadera—HYGEIA.

THE HYGEIA NURSING BOTTLE CO. BUFFALO, N. Y.

M.E.C.D. 2016

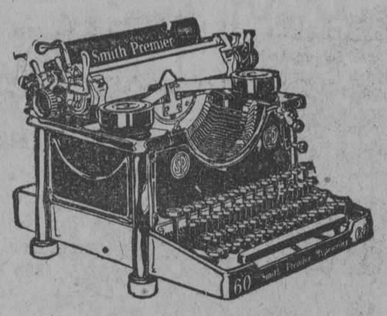

SMITH PREMIER

NUEVO MODELO No. 60

La máquina vertiginosa que escribe como sesenta

DE

1862 a 1925

La máquina de escribir ha sido objeto de grandes transformaciones, siendo el Nuevo Modelo No. 60 de la Smith Premier

"La Maravilla del Siglo XX"

Agentes Exclusivos:

VIUDA DE HUMARA Y LASTRA, S. en C.

Ricla 83 y 85 (MURALLA)

Teléfs. A-3498 M-9093

!!IMPOSIBLE!!

IMPOSIBLE es atender las necesidades de la existencia sin estar preparado para resistir y reponer el consumo de fuerzas que la naturaleza requiere.

EL CORDIAL CEREBRINA DEL DR. ULRICI

es indicado cuando la debilidad de los musculos, cerebro y nervios requieren un poderoso TONICO REPARADOR.

Su garantia, son los años que se consume. Esté sobre aviso si tratan de sustituirselo por otro. Exija el que lleva la firma del Dr. ULRICI, fabricado solamente por

THE ULRICI MEDICINE CO.
Incorporated
NEW YORK

SALGA DEL CIRCULO VICIOSO DE SU RUTINA DIARIA

PREPARESE PARA EL TRABAJO CONSTRUCTIVO

Si Ud., como la ardilla de la jaula, da siempre la misma vuelta, no saldrá jamás del circulo vicioso de su trabajo de rutina; sus sueños serán siempre sueños ociosos, nunca realidad; pero si mira al mundo de frente, si deja tras sí el trabajo de rutina, si SE PREPARA para merecer los éxitos de la vida, sus sueños más audaces se convertirán en las realidades más tangibles.

Para sacar el partido máximo de la potencialidad de su inteligencia puede estudiar por correspondencia, en la Institución Universitaria que tiene el mayor número de alumnos en los paises de habla castellana, cualquiera de los siguientes Cursos, sin abandonar su ocupación actual, aprovechando sus ratos desocupados, en su propia casa.

EFICIENCIA MENTAL:—Adquirirá una memoria prodigiosa. Aprenderá a pensar con claridad y a llegar con rapidez al fondo de cualquier problema. Multiplicará su capacidad para ganar dinero; aprenderá a aprovechar su capacidad mental consciente y sus fuerzas inconscientes. Se le abrirán avenidas nuevas de éxito, de horizontes infinitos. Curso basado en los descubrimientos sicológicos de los últimos diez años.

PERIODISMO:—Aprenderá a escribir para la prensa en forma vibrante, con hondo interés humano; aprenderá todos los secretos modernos del periodismo norteamericano que hacen que las páginas de cualquier diario palpiten con vida. Podrá, además, labrarse con esta profesión un magnífico porvenir social y político.

REDACCION DE CUENTOS Y FOTODRAMAS:—Estudio nuevo en el mundo hispano; pero que ha levantado fortunas como una varilla mágica en los Estados Unidos, donde se le enseña en casi toda las Universidades. Aprenderá Ud. a capitalizar su imaginación. Hará populares las creaciones de su mente, exhibiéndolas ante millones de espectadores para hacerles pensar, reir o llorar.

ADMINISTRACION CIENTIFICA DE LA CIRCULACION DE DIARIOS Y REVISTAS:—El hombre importante de una empresa es el que hace llegar el dinero. Este Curso le enseña esto. Su trabajo valé tanto más cuanto más pueda Ud. producir. Quedará capacitado para duplicar y triplicar la circulación de cualquier diario.

CURSO DE REDACCION:—Saber expresarse con elegancia, corrección y claridad es una de las bases del éxito. Este Curso se lo enseña. Además, aprende Ud. toda la gramática en forma agradable y sencilla. Si su ortografía y redacción son defectuosas, este Curso lo preparará para los demás Cursos mencionados aquí.

Cada uno de estos Cursos enseña una profesión o actividad nueva, con porvenir ilimitado y sin competidores preparados. Están escritos con el propósito de levantar rápidamente al que los estudia a un plano superior de vida, tanto intelectual como económica. FACIL FORMA DE PAGO.

RECORTE ESTE CUPÓN Y ENVIELO—LE CONVIENE

ESCUELAS INTERAMERICANAS DE NUEVA YORK

Mamaroneck, New York, E. U. A.

....Curso de Periodismo.
....Curso de Reporter.
....Curso de Administración Científica de la Circulación de Diarios y Revistas.
....Curso de Redacción.
....Curso de Redacción de Cuentos y Fotodramas.
....Curso de Eficiencia Mental.

Sírvanse mandarme detalles y darme precios del Curso tarjado con una cruz. Entiendo que esto no me compromete en nada y que el Curso está en castellano.

Nombre .....
Apartado postal .....
Calle y Núm. .....
Ciudad y País .....

LA INSTITUCION UNIVERSITARIA QUE TIENE EL MAYOR NUMERO DE ALUMNOS EN LOS PAISES DE HABLA ESPAÑOLA

CRONICA CATOLICA

APOSTOLADO DE LA ORACION
(Conclusión)

¿Cuáles son las gracias que alcanzaremos si cumplimos con las condiciones prescritas? La principal es la plenísima remisión de toda la pena temporal que por nuestras contínuas culpas debemos a la justicia divina. Sabido es que al perdonarse la culpa se perdona la pena eterna y parte de la pena temporal, pero de ordinario queda parte de esta pena a no ser que sea la contrición tan perfecta o la caridad tan intensa que al mismo tiempo que se perdona la culpa se perdona toda la pena, como en el caso que se cuenta de la vida de San Vicente Ferrer, de aquel pecador que murió de la vehemencia del dolor de sus pecados y mereció ir al cielo enseguida. Importantísima es esta plenísima indulgencia que nos libra de tantas deudas y de tantos tormentos en el purgatorio y aún en esta vida.

Para facilitar la consecución de esta gracia, se conceden a los confesores amplísimas facultades para perdonar los pecados y absolver de las censuras, aún de las reservadas especialmente al Romano Pontífice.

También se les concede a los confesores la facultad de conmutar muchos votos. ¿Cómo los Sumos Pontífices pueden conceder tales gracias? Basta recordar lo que el **Divino Fundador** de la Iglesia, Jesucristo, dijo a San Pedro y en él a todos sus sucesores: Todo lo que desatares sobre la tierra, en el cielo será desatado, etc. En tan generales palabras nada se exceptúa en lo que se refiere a los diversos lazos con que las almas pueden estar ligadas con alguna obligación de culpa o de pena. Por enormes y muchos que sean los pecados, Jesucristo nada limita a su Vicario en la tierra; por muchas que sean las deudas que tengan los pecadores con la justicia divina, todo lo puede el Viso Rey de Cristo en la tierra, como le llamaba Cervantes. Estos perdones de las culpas y de las penas se hacen en virtud de los infinitos méritos de **Nuestro Dulcísimo Redentor**, cuya distribución al Jefe de la Iglesia corresponde. Y si a estos méritos se unen los incomparables de la Virgen Santísima, que nunca necesitó de satisfacción alguna personal y los de su benditísimo esposo S. José y los del Santísimo Precursor y los de tantos Santos inocentísimos y los de innumerables Mártires, Confesores y Vírgenes que dieron a Dios más satisfacción que la debida, se comprenderá el inmenso caudal de que consta el espiritual tesoro de las satisfacciones de que puede disponer el Supremo Jerarca de la Iglesia.

Pero quien pensara que los frutos del Jubileo eran únicamente estas absoluciones, indulgencias y conmutaciones de votos se equivocaría de medio a medio. Lo principal que en el **Año Santo** se pretende es la renovación del espíritu de Cristo en toda la Iglesia. Se pretende excitar la fe adormecida en tantos cristianos, avivar la esperanza en los bienes eternos e inflamar la caridad con Dios y con el prójimo. Se intenta avivar todas las virtudes. Por eso al tiempo del jubileo se deben aplicar las palabras del Apóstol en su segunda carta a los de Corinto cap. 6. v. 2. **Exce nunc tempus acceptabile, ecce tempus salutis. Llegado es ahora el tiempo favorable, llegado es ahora el día de la salvación.** Con el mismo Apóstol en el mismo capítulo debemos decir: **Nosotros como cooperadores del Señor os exhortamos a no recibir en vano la gracia de Dios.**

¿Qué debe hacer un cristiano amante de su salvación y de la Iglesia? ¿Qué deben hacer los del Apostolado, los que se precien de devotos del Sagrado Corazón? Ante todo aprovecharse ellos mismos de tan grandes gracias, cumpliendo con la mayor perfección todas las condiciones que se requieren para ganar tantas gracias en este **Año Santo.**

Después trabajar con el mayor celo para que lo ganen los demás, emplear todos los medios para que lo ganen muchas personas, sobre todo aquellas que están alejadas de las prácticas piadosas, aquellas que quieren ser católicas, pero sin observar las obligaciones que a todos nos impone el catolicismo. Esta es la más propicia ocasión para que hagan con Dios las paces, porque el que no tiene a la Iglesia por Madre, no tendrá a Dios por Padre, es decir, que no ama a Dios quien no ama a la Iglesia. Así como el amor de Dios se muestra en la observancia de los preceptos divinos, así el amor a la Iglesia se debe poner en el cumplimiento de los preceptos eclesiásticos.

Ahora es tiempo de seguir el consejo del Señor en el sagrado libro del Eclesiástico cap. 14 v. 14. **No te prives de las ventajas de un buen día, que Dios te concede; y del buen don o bien que te dá el Señor no dejes perder ninguna parte.**

¡Qué hermoso obsequio harían al Corazón de Jesús, si cada socio del Apostolado le ofreciera treinta y tres personas que ganaran el jubileo!

Pidamos con fervor para que el Jubileo en la **Iglesia Universal** resulte tan brillante y tan útil a las almas, como resultó en Roma. **En vista de esto orará a tí todo hombre santo en el tiempo oportuno.** (Salmo. 31 v. 6).

Ojalá que el **Año Santo** sea para la Isla de Cuba y en especial para la Habana un año de renovación espiritual, un año de prosperidad espiritual en la fe con que hemos de creer todo lo que nos enseña Jesucristo por medio de la Santa Iglesia; en la esperanza con que hemos de procurar los bienes que nos alcanzó Nuestro Divino Redentor; y en la caridad con que hemos de amar a Dios con todo nuestro corazón y a los prójimos como a nosotros mismos.

SECCION ADORADORA NOCTURNA DE LA HABANA

El Segundo Turno de la Sección Adoradora Nocturna de la Habana, celebró la Vigilia correspondiente al presente mes, en la noche del 7 al 8 del actual en el templo del Espíritu-Santo.

La junta de Turno tuvo lugar a las nueve y tres cuartos p. m. A las 10, fué expuesto el Santísimo Sagramento por el Capellán del Turno, R. P. Rentería, siguiendo las Oraciones de la noche y el Invitatorio de Maitines. Este semitonado.

A las 10 p. m. dieron comienzo las Horas de Guardia ante Jesús Sacramentado, semitonándose a cada hora, 1o. 2o. y 3er. Nocturno de "Maitines", "Trisagio", "Landes", Prima y Tercia, Sexta y Nona, Vísperas y Completas.

Las horas de Vela concluyeron a las cuatro y media de la madrugada, a cuya hora, se rezaron las Oraciones de la mañana y preparación para la Sagrada Comunión.

A las 5, Misa, Comunión, bendición y reserva.

Ofició el R. P. Rentería, ayudado por varios oradores.

A las 5 y tres cuartos se retiró la Guardia Real Nocturna de Jesús Sacramentado, semitonando el Salmo de "Profundis" por el eterno descanso de los Hermanos difuntos.

Dirigieron la Vigilia el Jefe y Secretario de Turno, Hermanos Eusebio Herrero y Alberto Corral, respectivamente.

Sea para tan fervorosos adoradores nuestra enhorabuena.

ASOCIACION DE NUESTRA SEÑORA DE LA CARIDAD DEL TEMPLO DEL SANTO ANGEL

El viernes 8 del actual a las 8 de la mañana, celebró la Asociación de Nuestra Señora de la Caridad del templo del Santo Angel, la Misa de comunión, con que mensualmente honra a su Augusta Patrona.

Celebró el Santo Sacrificio de la Misa y distribuyó la Sagrada Comunión, el Director Monseñor Francisco Abascal.

El banquete eucarístico fué armonizado con piadosos cánticos, acompañados al órgano por el reputado profesor señor Pedro J. Aranda.

Se vió el banquete eucarístico muy concurrido.

Después de la Misa se impusieron medallas a nuevas asociadas.

Sigue en aumento esta Asociación consagrada a dar culto a la Patrona de Cuba y al piadoso ejercicio de la caridad.

CAPILLA DE LOS PADRES PASIONISTAS

El 7 del actual dieron comienzo solemnemente los cultos de los "Quince Jueves", en honor al Santísimo Sacramento.

Por la mañana Misa solemne con exposición del Santísimo Sacramento. A las 5 p. m. estación, Rosario con Misterios cantados, sermón por el R. P. Benigno de San Buenaventura, C. M., bendición y reserva.

Los cultos eucarísticos estuvieron muy concurridos.

CULTO CATOLICO PARA HOY

El Jubileo Circular en la Merced. En el templo del Corazón de Jesús, a las 8 la Comunión mensual reglamentaria de la Congregación de la Anunciata.

En San Francisco, la función mensual de la V. O. Tercera de San Francisco.

En la Parroquia del Pilar, solemne función a la Sagrada Familia.

Solemne función a Santa Teresita del Niño Jesús en el Monasterio de Santa Teresa.

En la Parroquia del Carmen, la función mensual de la V. O. Tercera del Carmen.

En San Nicolás los cultos mensuales a Nuestro Padre San Lázaro.

CULTO CATOLICO PARA MAÑANA

El Jubileo Circular en las Reparadoras.

En la Merced la función mensual de la Congregación de Nuestra Señora de Lourdes.

A las 7 y media a. m. Misa de Comunión general. A las 9 Misa solemne.

En los demás templos las Misas rezadas y cantadas de costumbre.

TOMAS DE LA CRUZ

El escritor católico señor Tomás de la Cruz, nos comunica en atento besamano el haber sido nombrado Cronista Católico de nuestro colega "El País".

Muy agradecidos a la cortesía del estimado compañero, a quien deseamos un completo éxito en el desempeño de su cristiana misión.

CABALLEROS DE COLON

El Consejo San Agustín número 1390, celebra hoy el Arbol de Navidad en beneficio de los niños pobres.

La distribución la efectuarán las Damas Isabelinas.

PIA UNION DE SAN ANTONIO DEL TEMPLO DE SAN FRANCISCO

La Pía Unión de San Antonio de Padua del templo de San Francisco, ha celebrado los cultos del primer martes de mes, conforme al siguiente programa.

A las 7 y media a. m. celebró la Misa de Comunión general, el R. P. Fray Buenaventura Salazar, Guardián de los Padres Franciscanos de la Habana.

Fué armonizado el banquete eucarístico.

A las nueve tuvo lugar la Misa solemne, en la que ofició de Preste, el R. P. Fray Aurelio Querejazu, O. F. M., asistido del Padre de la misma Orden Fray Vidal Larraz y del Diácono Fray.

Predicó el R. P. Fray Guillermo Basterechea, Vicario de la Comunidad Seráfica de la Habana y Director de la Pía-Unión de San Antonio.

Fungió de Maestro de Ceremonias, el Hermano Fray Francisco Villar, O. F. M.

La parte musical fué interpretada por la Comunidad Seráfica, bajo la dirección del organista del templo R. P. Leonardo Celaya, O. F. M.

Los cultos antonianos concluyeron con solemne procesión por las naves del templo, a la cual concurrieron numerosas devotas de San Antonio de Padua.

El Hermano Fray José María Mendivil, obsequió a los pobres en la portería del convento con abundantes limosnas, en nombre de San Antonio.

SAN ANTONIO

Llega a nuestra mesa de redacción el magnífico número de Pascua de Navidad de la revista San Antonio, el cual contiene el siguiente sumario, que ilustran profesión de grabados:

De la vida ambiente. Marianófilo.

San Antonio en New York. M. Rossel.

Acontecimientos en San Francisco de la Habana. P. Celaya.

Villancicos. J. de la Encina.

Año nuevo (poesía) Alfredo Tennyson.

El protestante y su madre. P. B. Salazar.

¿Progreso o retroceso? S. de T.

La vacuidad pensadora. P. B. Ibeas.

Misión y fiesta de la Milagrosa en Sto. Domingo.

Caminito de Belén. P. Enrique Gutiérrez.

El "Syllabus". Dr. Luis A. Galarreta.

El voto mariano de lo mejor a la Virgen P. Andrés de Ocerín Jáuregui.

Notas quincenales. Airuja.

Indice general.

Agradecidos al obsequio.

BENDICION DE LA PRIMERA PIEDRA DEL MONASTERIO DE SANTA TERESA DE JESUS

Hoy, domingo, a las tres de la tarde, se bendecirá la primera piedra del Monasterio de Santa Teresa de Jesús, que tendrá lugar en la manzana comprendida por las calles 13 y 15, 20 y 22 de la barriada del Vedado.

Actuará de madrina en este acto la distinguida dama señora América Arias viuda del general Gómez, y de padrino el doctor Adriano Avendaño, magistrado del Tribunal Supremo.

Por delegación del Excmo. señor Arzobispo, monseñor M. Ruiz, oficiará en la ceremonia el reverendo padre Fray José Vicente de Santa Teresa, vicario provincial de los Carmelitas en Cuba.

Un Católico.

DIA 10 DE ENERO

Este mes está consagrado al Niño Jesús

Jubileo Circular. Su Divina Majestad está de manifiesto en la iglesia de Nuestra Señora de las Mercedes.

La semana próxima estará el Circular en las Reparadoras.

Domingo. Infraoctava de la Epifanía. La Sagrada Familia. Santos Gonzalo de Amarante, dominico; Agatón, papa y Guillermo confesores; Nicanor y Etelverto, mártires; santa Alfreda, virgen.

San Agatón, papa. Este santo sucesor del pontífice Dámaso, nació en Sicia, desempeñó por espacio de largos años el cargo de tesorero de la iglesia romana y por lo bien que en este cargo se condujo por su extremada humildad, por su carácter bondadoso y por la santidad de su vida, se hizo digno de ocupar la silla de San Pedro. Estuvo adornado del don de milagros de tal modo, que mereció el sobrenombre de Taumaturgo. Después de dos años y medio de pontificado, terminó su santa vida en el año de 682.

Dientes Empañados

Como darles blancura

Las Encías Sensibles

Cómo vigorizarlas. Déles ese color de coral que Ud. tanto envidia

Gratis
Un tubito para 10 días
Llene el cupón

Este Método Moderno Producirá Muy Pronto un Cambio Completo. Combate la película a la cual los Principales Dentistas atribuyen el mal aspecto de los dientes y las enfermedades de las encías. . . . Haga esta prueba única.

NO podrá Ud. tener atractivos, si su dentadura, está manchada y sus encías están reblandecidas y no tienen firmeza.

Ahora, la ciencia moderna ha hecho descubrimientos importantes para vencer todos estos inconvenientes. Se trata de un método nuevo, que recomiendan ahora los principales dentistas . . . es el método más sorprendente de todos los que se conocen para la higiene de los dientes.

Esa Película—El Enemigo de los Dientes y las Encías

La ciencia dental atribuye ahora la mayor parte de esos males, directa o indirectamente, a la película cargada de microbios, que se forma sobre sus dientes.

No la puede Ud. distinguir a la simple vista, pero si se pasa la lengua sobre los dientes, podrá Ud. sentirla, como una capa viscosa y resbaladiza.

Esa película se impregna de partículas de alimento, humo e impurezas. Y por esta razón, sus dientes adquieren un aspecto turbio y manchado.

Se adhiere a los dientes, penetra en los intersticios, y allí se fija. Expone sus encías al ataque de los microbios. En ella se reproducen millones de microbios. Y éstos, con el sarro, son la causa fundamental de la caries y la piorrea.

Ud. no podrá tener dientes bonitos si no destruye la película. Todos los principales dentistas le dirán a Ud. lo mismo.

El cepillo no la destruye

Los dentífricos corrientes y el cepillo no podrán destruir la película. Siéntala ahora con su lengua. Observe las deficiencias del método actual de asearse la dentadura.

Ahora se usan métodos nuevos. Se usa el dentífrico llamado Pepsodent, que es distinto, en su fórmula, acción y efectos de cualquier otro dentífrico conocido.

Todo el mundo lo ha adoptado, en gran parte por consejo de los dentistas. He aquí por qué han empezado a disminuir los males de la dentadura y de las encías.

Elimina la película y tonifica las encías

Logra dos objetos importantes, al mismo tiempo: elimina la película y luego tonifica las encías. No contiene substancias duras perjudiciales al esmalte.

Unos cuantos días de prueba demostrarán sus resultados, sin género de duda. ¿Por qué atenerse a los métodos anticuados cuando los dentistas más connotados recomiendan un método mejor?

Envíe el cupón. Recórtelo, antes de que se le olvide.

Pepsodent
MARCA ROTODA
El Dentífrico Moderno

Basado en investigación científica moderna. Recomendado por los más eminentes dentistas del mundo entero. Ud. verá y sentirá inmediatos resultados.

Proteja el Esmalte

Pepsodent desintegra la película, y luego la elimina por medio de un elemento pulidor más blando que el esmalte. No use nunca un dentífrico que contenga substancias duras.

Gratis—Un tubito para 10 días

6-28-SR

THE PEPSODENT COMPANY,
Depto C6-8, 1104 S. Wabash Ave., Chicago, U. S. A.
Sírvanse enviar por correo un tubito de Pepsodent para 10 días a

Nombre.....

Dirección.....

Dé dirección completa—sólo un tubito para cada familia.

DIABETES

VINO URANADO PESQUI

U I P E S Q

Que elimina el azúcar del organismo a razón de un gramo por día, fortifica, calma la sed, evita y cura las complicaciones DIABETICAS

De venta en todas las buenas farmacias y droguerías.

Al por mayor: Laboratorio Pesqui, Alameda, 17.

S. Sebastián (ESPAÑA)

Madre...

Para dar a su hijo la sobrealimentación que requiere su crecimiento; para criarle fuerte, robusto y libre de las enfermedades de la dentición; para librarse usted de mareos, desnutrición, dolores de espalda y debilidad general, use usted desde hoy el Jarabe de

HIPOFOSFITOS SALUD

poderoso restaurador y potente antianémico, que dá fuerzas, nutre y vigoriza todo el organismo.

Mas de 35 años de éxito creciente evidencian su eficacia
Esta recomendado por la Real Academia de Medicina.

AVISO: Desconfie usted de las imitaciones. El legítimo Jarabe lleva en la etiqueta exterior: HIPOFOSFITOS SALUD impreso en tinta roja.

M.E.C.D. 2016

Matemos a las moscas antes que ellas nos maten

LA MOSCA nace en la basura y la suciedad. Adonde quiera que va lleva los microbios de la fiebre tifoidea, el antrax, la parálisis infantil, el cólera, la difteria, la tuberculosis y la disenteria.

La mayoría de las personas desconocen la amenaza de contagio que entrañan las moscas. Parecen insectos inofensivos casi a causa de su gran número y porque no molestan causando picazones, pero los principales médicos especialistas en fiebres calculan que la mitad de las muertes causadas por la fiebre tifoidea son debidas al contagio de las moscas.

Al cabo de años de investigaciones la renombrada empresa mundial, la Standard Oil Co. (New Jersey), E. U. A., ha perfeccionado un producto que ofrece un medio seguro y sencillo de exterminar las moscas.

Este producto es el Flit. Atomizando este producto se limpia una casa en pocos momentos de las moscas y mosquitos que traen la enfermedad. El Flit es limpio, fácil de emplear y ofrece toda seguridad. Extensas pruebas han demostrado que el Flit no mancha ni daña los tejidos más delicados.

Flit extermina los insectos que infestan la casa

Con solamente atomizar el Flit se exterminan las moscas, los mosquitos, las chinches, las cucarachas, las hormigas y asimismo sus gérmenes. Flit penetra en las hendeduras y rendijas en que se alojan y reproducen los insectos. Se puede también aplicar Flit sobre la ropa; mata las polillas y sus larvas que hacen agujeros en la ropa.

Para librar una casa de estos insectos dañinos basta aplicar Flit. De venta en todas partes.

STANDARD OIL CO. (New Jersey), E. U. A.

Distribuído por West India Oil Refining Co. of Cuba

FLIT

Marca registrada

DESTRUYE

Moscas - Mosquitos - Polillas - Hormigas - Chinches - Cucarachas

Muchos otros insectos y sus gérmenes que infestan el hogar

La lata amarilla con faja negra

LO DICE LA COTORRA Y ES VERDAD:

—No hay agua de mesa superior a La Cotorra
—Incluyendo las más famosas extranjeras
—Porque los análisis así lo revelan
—Porque su embotellado es científico
—Porque su pureza es absoluta

AGUA MINERAL LA COTORRA

Digestión perfecta

Embotellada en sus manantiales por Cuba Industrial.

Importante: los niños y niñas que guarden las tapitas del agua LA COTORRA, tendrán gratis juguetes para divertirse.

ESTUDIO VALS

Suscríbase y Anúnciese en el DIARIO DE LA MARINA

ABRIENDO UN BOQUETE EN EL TECHO, LOS LADRONES PENETRAN EN UN ESTABLECIMIENTO POR UNA ESCALERA DE SOGAS, ROBANDO TODO EL DINERO QUE HALLARON

La Policía detuvo más tarde a tres vecinos de la casa donde ocurrió el hecho; pero el Juzgado consideró que eran inocentes, dejándoles en libertad

Pablo García Oropesa, natural de la Habana, de sesenta y tres años de edad y vecino de Marqués de la Torre, número 48, en Jesús del Monte, denunció ayer en la Primera Estación de Policía que al llegar de mañana a su establecimiento de tabacos y cigarros que posee en la casa calle Lamparilla, número 46, notó que los cerrojos de las puertas habían sido violentados y, al penetrar, vió con sorpresa que en el techo había sido abierto un boquete, lo suficientemente grande para que por él penetrase una persona.

Practicado un registro, continuó exponiendo el denunciante, advirtió la falta de varias cajitas de tabacos en las que guardaba distintas cantidades de dinero, que hacen un total de doscientos sesenta pesos.

El vigilante 1863, H. Piedra, llamado por el García, comprobó que los autores habían penetrado en el establecimiento abriendo un boquete en el techo y colocando allí una escalera de sogas, que fué ocupada en la azotea, así como también una barrena de hierro.

Más tarde, el vigilante 872, Rafael Castro, detuvo en la propia casa Lamparilla, 46, a tres de sus inquilinos, por estimar que pudieran ser los autores del robo.

Nómbranse dichos sujetos José Manuel Viart, de Cárdenas, blanco, de veinte años de edad; José Manuel Gorguis Guillerm, negro, de Jamaica, de veintiún años de edad, y el mestizo Roberto Quienes Gómez (a) "Bobo", de Sancti Spíritus, de quince años de edad.

Los acusados negaron los cargos que se les hacía, siendo dejados en libertad más tarde por el juez de Instrucción de la Sección Primera, que conoció del hecho.

TRATO DE SUICIDARSE

Por el doctor Walling, médico de guardia, fué asistido ayer en el Primer Centro de Socorro el ciudadano alemán Chaim Reblz, de treinta y siete años de edad y vecino de Luz, número 13, de una hiperhemia traumática, de carácter leve, alrededor del cuello.

Refirió Reblz a la policía que hace varios días giró a Ciudad de México a un amigo, la cantidad de ochenta y cinco pesos para que le remitiese a dos hijas menores que tiene allí y, como quiera que no recibe contestación, decidió privarse de la existencia, amarrando una soga en la caja de agua de los servicios sanitarios de su casa y el otro extremo al cuello; pero que en esos momentos uno de los vecinos evitó llevase a vías de hecho sus propósitos

VICTIMA DE LOS CARTERISTAS

Dominikas Ivanaouskas, natural de Lituania, de cuarenta y nueve años de edad y vecino de Paula 73, denunció en la Segunda Estación de Policía que momentos antes había penetrado en la bodega sita en Paula y Habana, en donde uno de los dependientes le cambió un billete de a veinte pesos, los cuales guardó en un bolsillo del pantalón, conjuntamente con otros ochenta pesos que llevaba; pero al abandonar el establecimiento dos individuos mestizos, tropezaron con él, notando acto continuo la falta del expresado dinero.

EN LIBERTAD

El juez de Instrucción de la Sección Tercera decretó ayer la libertad del contratista de obras Francisco Montis Fernández o Francisco Monti Morejón, acusado por miembros de la Policía Judicial como presunto autor de la muerte del sereno Constantino Lorenzo Gómez, hecho ocurrido durante la madrugada del día 8 de diciembre próximo pasado en la caseta de depósito de materiales de la iglesia en construcción El Carmelo, sita en Infanta y Neptuno.

Esta resolución del juez de la Sección Tercera obedeció a que contra el acusado no existe ningún cargo suficiente para decretar su prisión o su procesamiento, señalándosele fianza.

PROCESADOS

Por los jueces de Instrucción de las Secciones Segunda y Tercera fueron procesados ayer los individuos siguientes:

Salvador Argenter Martínez, ex portero del Club Atlético de la Policía, por expendición de drogas heroicas, señalándosele fianza de quinientos pesos; Rafael Chong, Salvador Aquestell Martínez, por el mismo delito, con fianza de quinientos pesos.

Y Dionisio Vasquerra Santos, por estafa, con fianza de quinientos pesos.

LESIONADO GRAVE EN UNA IMPRENTA

Por el doctor Loriet, médico de guerdia en el Segundo Centro de Socorro, fué asistido ayer el menor Manuel Curbelo Díaz, de la Habana, de trece años de edad y vecino de Escobar, número 152, de varias heridas contusas por aplastamiento situadas en los dedos de la mano izquierda y el digital de la mano derecha.

Se causó dichas lesiones al estar imprimiendo unos sobres en la imprenta sita en Dragones, 86, propiedad de José Martín.

ROBO

Francisco Posada Torriciella, de la Habana, de cuarenta y siete años de edad y vecino de Concordia, 97, habitación 9, denunció en la Quinta Estación de Policía que de su cuarto le habían sustraído ropas por valor de veinte pesos, ignorando quién o quiénes hayan sido los autores.

NARCOMANO DETENIDO

Por el vigilante 581 fué detenido ayer en Malecón y Escobar, el vicioso Joaquín de la Campa y López, de la Habana, de treinta y cuatro años de edad y vecino de San Rafael, 242, al cual al ser registradas sus ropas se le ocupó un papelillo conteniendo, al parecer, drogas heroicas.

Fué remitido al Mariel.

FUMADERO DE OPIO SORPRENDIDO

Benigno Riego Cabo, arrendatario del tren de lavado sito en Maloja, 48, solicitó el auxilio de los vigilantes 623 y 1748 para que detuviesen, como así lo hicieron, al asiático Rafael Sans, vecino de la casa y en cuya habitación fumaban opio varios paisanos más.

La policía sólo pudo detener al Sans, pues los demás se dieron a la fuga, y ocupó todos los útiles de los fumadores de esa droga.

Sans dijo en el Juzgado de Instrucción de la Sección Tercera, que conoció del hecho, que él fumaba opio con varios amigos, con el consentimiento del Riego.

Este quedó en libertad, siendo remitido al Vivac el Sans.

contra la Tos

cuando empieza
cuando aumenta
cuando persiste

se obtiene alivio inmediato con

LA PASTA DE *iodéine* MONTAGU

De venta en todas las Farmacias

PARA CURAR ó ALIVIAR LA

TOS

CASI SIEMPRE DESAPARECE LA TOS ANTES DE TERMINAR LA CAJA

TÓMENSE LAS ANTIGUAS Y RENOMBRADAS

PASTILLAS PECTORALES

DEL

Dr. ANDREU

Pídanse en las farmacias

ASMÁTICOS

usad los CIGARRILLOS y PAPELES AZOADOS del mismo AUTOR, que calman el ASMA al instante, por fuerte que sea

DEL ESTADO MAYOR DEL EJERCITO

RELEVOS

Por haber renunciado como alumnos de la Academia de Preparación, han sido reincorporados a sus unidades los Sargentos Ladislao Valido, del 4o. Distrito y Francisco Uranga del 8o. Distrito.

DISTINTIVO

Se ha reconocido el derecho que asiste al ex soldado de Artillería Francisco Blanco para usar el distintivo interaliado.

NUEVO PROFESOR AUXILIAR

Se ha nombrado Profesor Auxiliar de Leyes de la Guerra en la Academia de Preparación al Primer Teniente Dr. Víctor M. Parra Sarmiento, en sustitución del Capitán Cancio Bello y Arango.

EL GENERAL HERRERA

Por encontrarse ligeramente indispuesto hace tres días, el Jefe de Estado Mayor, Gral. Alberto Herrera y Franch está despachando en su casa los asuntos de su cargo.

SIEMPRE DURARAN.

El instinto de reverencia ha sido eclipsado por el de la actividad en el hombre y la mujer del Siglo XX. Las cosas viejas no son respetadas o conservadas, sencillamente por motivo de su antigüedad, y las cosas que ya no son útiles tienen que despejar el camino. Sin embargo, si el progreso no es inteligente, no será permanente. Siempre hemos de respirar el aire, beber agua y comer pan. Nunca se efectuará una modificación en las grandes necesidades de la vida y tampoco nos hace falta. No debemos formarnos la idea de que todas nuestras atesoradas opiniones deberán venir por tierra. Al través de toda eventualidad y peripecia, las cosas, que a semejanza de la **PREPARACION de WAMPOLE** han creado una reputación fundada en leales y buenos servicios, han de quedar permanentes. Para las Enfermedades Demacrantes, Linfatismo, Impurezas de la Sangre, que resultan en afecciones de la piel, etc., se ha granjeado la confianza de los médicos y del público en general, pues nunca deja de producir sus resultados. Es tan sabrosa como la miel y a la vez tan medicinal que sus efectos se hacen sentir desde la primera dosis. Contiene una solución de un extracto que se obtiene de Hígados Puros de Bacalao, combinados con Jarabe de Hipofosfitos Compuesto y Extracto Flúido de Cerezo Silvestre. El Dr. Amador Guerra, de la Habana, dice: "Siempre he usado con ventaja la Preparación de Wampole en las afecciones del aparato respiratorio." La original y genuina Preparación de Wampole, es hecha solamente por Henry K. Wampole & Cía., Inc., de Filadelfia, E. U. de A., y lleva la firma de la casa y marca de fábrica. Cualquier otra preparación análoga, no importa por quien esté hecha, es una imitación de dudoso valor. De venta en las Boticas y Droguerías del mundo.

Gratis para los hombres

Informaré cómo curarse pronto y radical con un tratamiento patente de fama mundial Enfermedades secretas, Irritación, Flujos, Gota Militar, Arenillas, Ardor el orinar, Prostatitis, Catarros de la Vejiga, Cistitis, Uretritis. Envíe su dirección y dos sellos rojos al representante: G. Habas. Apartado 1328. Habana

Almorranas

La Causa de Muchas Enfermedades Puede Ser Curada en su Origen

La enfermedad conocida generalmente como las Almorranas, afecta todo el sistema nervioso y la causa de muchas de nuestras dolencias es debida a la existencia de ellas en nuestro organismo.

Con frecuencia sucede, que si las almorranas han sido desterradas, otras enfermedades tales, como los dolores de cabeza y de la espalda, neuralgias, reumatismo y estreñimiento, han desaparecido al mismo tiempo.

No se demore para obtener alivio. Millares de personas testifican la eficacia del Tratamiento Combinado Interno de Page para las Almorranas, por la razón de que llega a curar esta enfermedad en su origen, y quita la inflamación y el dolor, curando rápidamente.

Infinidad de pacientes han hecho uso de nuestro PAQUETE DE PRUEBA GRATIS, el cual se le envía a Ud. bajo sobre y sin costo alguno para Ud. Escríbanos hoy mismo usando el cupón, para recibir el Tratamiento Page, a vuelta de correo.

CUPON PARA MUESTRA GRATIS

Sr. E. R. Page, 1270C Page Bldg. Marshall, Michigan, E. U. A.

Sírvanse enviarme una prueba gratis de su tratamiento.

Nombre.....

Dirección.....

Ciudad.....

Escriba Ud. su nombre completo y con claridad.

Prodigioso Remedio Para Dar Brio y Accion a las Fuerzas Vitales.

Sus resultados son sorprendentes, a veces en sólo unos cuantos días.

Aquí teneis una nueva y maravillosa medicina para hombres y mujeres de organismos débiles, empobrecidos ó agotados por prematura vejez, larga enfermedad, penas ó disipación. Está hecha a base de **Hierro** recetada por los doctores en todo el mundo para crear sangre nueva, rica y abundante en corpúsculos rojos. Esta fórmula de **Hierro** es la que llena las venas de la clase de sangre que pone nueva vida y energía en el organismo entero. También contiene un ingrediente especial de **Fósforo** que revitaliza los nervios débiles y agotados, y proporciona creciente energía y mayor resistencia a las fuerzas musculares. Esta medicina devuelve a las mejillas pálidas el color fresco y sonrosado de la juventud. A los ojos opacos é inexpresivos les da el brillo y la vivacidad de los primeros años. Causa el desarrollo y el mejoramiento de los contornos en las personas flacas, y hace aumentar el peso de personas adelgazadas por el agotamiento físico.

Esta maravillosa medicina es NUGA-TONE—el mejor y más poderoso reconstituyente y creador de nuevas fuerzas orgánicas. Vigoriza y fortalece la acción de los nervios, y da fuerza y firmeza a los músculos. NUGA-TONE no puede ser igualado para la curación de estómagos débiles y descompuestos, indigestión, falta de apetito, gases ó hinchazones en el estómago y los intestinos, hígado tardío, riñones delicados, lengua sucia, mal aliento, biliosidad, dolores de cabeza, estreñimiento, deficiencia del corazón, reumatismo, dolores de nervios y huesos, quebranto, ó agotamiento nervioso, pobreza de la sangre y todos los casos semejantes de afecciones de la salud.

Si desea tornarse en hombre fuerte, potente, vigoroso y de atracción magnética, ó en mujer fascinante, rolliza, de bellas formas y mejillas sonrosadas, no debe perder tiempo en tomar NUGA-TONE. En muy pocos días recuperará su aspecto sano y se sentirá como otra persona.

NUESTRA GARANTIA NUGA-TONE se vende en droguerías y boticas con la garantía de que, si no satisface, se devolverá el dinero. Véase la garantía que aparece en cada paquete. Cada botella contiene 90 pastillas, suficientes para un mes de tratamiento. Tome NUGA-TONE durante 20 días a nuestro propio riesgo, y si los resultados no son satisfactorios, devuelva a la droguería el resto y recibirá su dinero. Esta garantía excepcional la hacemos porque tenemos positiva confianza de que NUGA-TONE le dará a Ud. los mismos sorprendentes resultados que ha dado a millares de personas. Después de tomar NUGA-TONE por algún tiempo, notará la creciente recuperación de la vitalidad, el vigor y el sano impulso de la juventud, y su cuerpo se sentirá más fuerte y lleno de abundantes energías. Entonces podrá recibir los beneficios de una vida placentera y feliz. Tenga la seguridad de que lo que compra es NUGA-TONE. Rechace las imitaciones. Si en vez de esta medicina toma otra, no nos culpe si los resultados son nulos. Recuerde bien que no hay nada que pueda substituir ó compararse a NUGA-TONE. Compra una botella HOY MISMO.

ELIXIR ESTOMACAL

SAIZ DE CARLOS

(STOMALIX)

Es recetado por los médicos de las cinco partes del mundo porque tonifica, AYUDA A LAS DIGESTIONES y abre el apetito, curando las molestias del

ESTÓMAGO e INTESTINOS

Dolor de Estómago
Dispepsia
Acedías y Vómitos
Inapetencia
Flatulencias
Diarreas en Niños y Adultos que, a veces, alternan con **Estreñimiento**
Dilatación y Úlcera del Estómago
Disentería

OBRA COMO ANTISÉPTICO DEL APARATO DIGESTIVO curando las diarreas de los niños incluso en la época del destete y dentición.

Ensáyese una botella y se notará pronto que el enfermo come más, digiere mejor y se nutre, curándose de seguir con su uso.

Venta: FARMACIAS y DROGUERÍAS y SERRANO, 28 y 30, MADRID (España)

J. RAFECAS Y CA., Teniente Rey, 29. Habana.
Unicos Representantes y Depositarios para Cuba.

¡¡¡SEÑOR!!! si para curar su enfermedad de la ORINA no hace uso de las

SALES KOCH

Comete una torpeza grandísima

Con las SALES KOCH conseguirá seguramente hacer desaparecer esa antigua enfermedad secreta que no ha podido vencer.

Y SIN SONDAJES NI OPERACIONES Y SIN MOLESTIAS, CONSEGUIRA con las SALES KOCH la dilatación de sus ESTRECHECES, haciendo que pueda emitir la orina con facilidad, sin molestias y sin esa lentitud desesperante.

CONSEGUIRA con las SALES KOCH que las MOLESTIAS y DOLORES al orinar desaparezcan, calmando al momento esas punzadas, esos escozores o dolores, que al empezar a orinar, durante la micción o al fin de ella a usted tanto le hacen padecer.

CONSEGUIRA con las SALES KOCH que los CALCULOS y ARENILLAS sean disueltos, haciendo su expulsión insensible y modificando la propensión de su orina a esas nuevas formaciones calculosas.

CONSEGUIRA con las SALES KOCH, que su catarro a la vejiga, sea curado, haciendo que su orina quede limpia de los pozos blancos, rojizos, purulentos o de sangre, que a usted tanto le preocupan.

Las SALES KOCH no tienen rival por su acción rápida y segura para curar todos los padecimientos CONGESTIVOS O INFECCIOSOS del aparato urinario, por su acción desinfectante en medio alcalino enérgico.

Las SALES KOCH sustituyen con ventaja a las aguas minerales de indicación al aparato urinario.

Si desea más explicaciones, pida a la CLINICA MATEOS, ARENAL 1, MADRID (ESPAÑA) el método explicativo infalible. LAS SALES KOCH están a la venta en la Habana, en la farmacia Taquechel, Obispo 37 y Droguería Sarrá.

GINEBRA AROMATICA DE WOLFE

LA UNICA LEGITIMA

Importadores Exclusivos

: : en la República : :

PRASSE & CO.

Teléfono A-1694 - Obrapía, 18 - Habana

Sanatorio "DR. PEREZ-VENTO"

Enfermedades nerviosas y mentales. Para Señoras, exclusivamente. Calle Barreto, número 62, Guanabacoa.

M.E.C.D. 2016

CARDENENSES

EN LA VISPERA DE REYES

Una fiesta de niños en el Tennis

Propicio el lugar porque el Tennis encierra en sus jardines toda la belleza del alma,. Comieron y jugaron por aquel recinto legiones de niños como los pajarillos cuando en plenos campos saltan de rama en rama de los arbustos, árboles, con sus gorjeos constantes que son a veces canciones de amor.

El Tennis, recinto de saraos brillantes de los que ha disfrutado nuestra elegante sociedad cardenense, fué ayer jardín de la infancia, paraiso de ángeles, de ángeles de sonrosadas mejillas que imprimían a aquel poético sitio del Paseo de las Quintas un sello de singular encanto.

Es esa una fiesta que siempre tiene para mí el más hermoso de los temas, como es el hablar de la dulce infancia.

Se decoró el Tennis.

Adecuado a la fiesta.

Por todo el jardín y en la coquetona Casa Club guirnaldas de flores alegraban el ambiente de esa tarde hermosa de la víspera de Reyes.

En uno de los courts de tennis se colocó la Piñata, la gran Piñata que más tarde iban a discutirse los niños invitados a la fiesta.

Señalado el inicio del baile para las cuatro de la tarde, demoró en llegar la concurrencia empezando allí el bullicio y la algazara de la grey infantil, mucho después de las cinco.

Tocó Peraza.

Contratada fué por el Tennis para esa fiesta la orquesta del joven violinista que día por día se esmera en ofrecer un repertorio malogrado la obra política de este moderno y bien ejecutado.

Ofreció ayer pragrama especial.

Resaltó entre sus bailables, esos dos foxs de "Antón, Antón pirulero..." y "Al ánimo la fuente se rompió" que hicieron las delicias de todos los niños que en loca algarabía bailaron en los courts del tennis y en la rotonda central.

Era un encanto el ver los felices que demostraban sentirse aquellos niños, que asomaban en sus tiernos labios ruidosas carcajadas.

La Piñata fué la sensación.

El clou de la tarde.

Vendados los ojos a cada uno de los babies allí presentes fueron desfilando uno a uno, luchando por romper la Piñata.

Fué largo el desfile.

Al fin uno de esos niños, el simpático Paquito Lamadrid Prieto, logró ser el triunfador, haciendo derribar al suelo los juguetes que en gran número había dentro de la Piñata.

Hubo un premio especial.

Un curioso y original teléfono que le fué entregado por la Presidenta ideal del Tennis, María Adela Fernández, que ayer con Julia Parque, Virginita Neyra, Amadita Argiielles, Marianita Larrauri y otras tennistas tuvieron una misión ardua y difícil.

Hubo una rifa después.

Una monísima vitrola que tocó en suerte al número 9, del cual era poseedor la linda María Josefa Luria Carol, hija de los jóvenes esposos María Josefa Carol y Pedro W. Luria, Comodoro del Náutico.

Grande fué la alegría de ella.

Transcurría la fiesta en medio de la mayor animación, cuando se pasó a una de las pérgolas para ofrecer a aquellos niños el espléndido buffet preparado y del cual participó también la concurrencia de damas y caballeros allí congregados.

En parte de "La Gloria".

El Ideal Room cardenense.

Los hermanos Llorts se esmeraron en el servicio de una rica naranjada así como en la confección de exquisitos pasteles, besitos y otros bocados.

Nunca trabajó tanto el Cronista como ayer tarde para poder obtener una relación de nombres de la grey infantil que allí había.

En la que voy a citar han de faltar de seguro algunos nombres, pero calcularán todos la difícil tarea que es el confeccionar una relación de esa índole, entre la algazara y el bullicio que privaba ayer tarde en el Tennis.

Empezaré por las jovencitas.

Es el primer nombre que escribo el de Florita Argiielles Muñiz, digna sucesora de la elegancia y de la belleza de su distinguida mamá.

Narcisa Etchegoyen Laguardia.

Lucía Villa de Jongd, Bertha Zamora Casas, Aurorita Maribona, la Presidenta del simpático Club Juvenil; María Ignacia Abad Roselló.

Entre los niños citaré a los hijos del distinguido Presidente del Club Náutico Varadero, el doctor Ernesto J; Castro; Mariita, Rosita, Margarita, Fernando y Juan Castro Larrauri.

Ivette Hernández Neyra.

La trilogía de los jóvenes esposos señora Raquel de Rojas y el Dr. Francisco Oti; Paulette, Raquel y Carlos Francisco Oti Rojas.

Bertha de Cárdenas Pina, una pequeña matancerita hijita de Bertha Pina y el Dr. Humberto de Cárdenas Gou.

Cuca Argiielles Méndez, Piquin Etchegoyen Laguardia, muy simpático. Lahira Menéndez Torrontegui, Mercedita Argiielles Muñiz, otro bibelot.

Eran Margarita Villa Seiglie y Margarita Garay Gerona, a las que paseaba orgullosa de acompañar a esas dos muñecas, Cuca Villa. .

Lourdes Menéndez Torrontegui, Lidia Ulmo Oliva, María Josefa Peduto, Miguelito, Panchito y Margarita Luriá Carol, Dora Abad Roselló, Emilito Villa Giró, Silvita La Torre Amador, Betsy Randolph, Virginia y Ruth Casablanca, Mercedita Alcebo Iglesia.

Preciosa chiquilla.

Estela y Gladys, Amador Viña, Sarita, Elsa, Luquita y José Cambó Viñas, Carlos y Humberto Villa, Carlitos Villa de Jongh, Gastón Jones Argiielles, Miguelito Tejera, Paquito Lamadrid, José Alcebo, Alcebo, José Gabriel Malet, Sarita Argiielles Tabío.

Una bebita muy linda y graciosa Edilia Martínez Casas.

Merceditas Jones Argiielles, la princesita mimada del ilustre ex-Senador de la República Ldo. Guillermo R. Jones y Angelina Argiielles.

Lucri Vilá Iglesias, Margarita Etchegoyen Laguardia, Pedrito Sangla, Olga y Fé González Quirhc, Violeta Abad Roselló, Ardita Lamadrid Prieto, Nora Fernández Aramburu, Albertico Mora Marchena, Pedrito Alcebo Iglesias, Manolín Elordin Roselló.

Ernestico Argiielles Castro, Magda y Georgia Larrauri Vidal, Olga y Carlitos Villaverde, Sarah Iglesias Piñeiro, Juanito Argiielles, Mercedita, Silvia y Guillermito Carol Smith, Ramirito y Conchita Pérez Lombard, la preciosísima Aurorita Pérez Guinchaga y sus hermanos Julito y Miguel Angel.

Otro bibelot.

Hortensita del Valle Baez.

Con ella sus hermanitos Humberto, Julito, Raúl y Mario del Valle Báez.

Mariita y Jorge Reyes Muxó, Luís Ernesto, Alfredo y Mariita Smith Castro, Hortensita, Raulito, Graciella y Alicia Caster Muxó, Margarita y Albertico Suárez Muñiz, Jorge y Francois Larrea Vidal, Ernestina, María y Carlotica Lamadrid Prieto, Zoilita García Prieto, Mercedita y Sarata Quirch y García, Fefina, Pedro y Leito Suárez Areny, Felipito Dulzaides Baría, Gustavito Maribona Busto, Julito Castro Valdés, Segundito Fernández Aramburri, Ernestico y René Suárez Balois, Enriquito Doy, Jr.

Un nombre más.

El de Frank González Morera, mi adorado Frank que no era necesario anotarlo en el carnet del Cronista, porque siempre lo llevo en mi corazón.

A las ocho de la noche todavía el bullicio de la grey infantil, invadía los jardines del Tennis.

Estaba, la alegría, en su apogeo.

Una alegría indefinible.

SOUVENIR DE UN BAUTIZO

Acabo de recibirlo

Una elegante tarjeta artísticamente impresa en la que leo lo siguiente:

"La niña Angélica Carmen Josefa, nació en la Habana el día 17 de Agosto de 1925. Bautizada en la iglesia Parroquial de Cárdenas el día 4 de Enero de 1926. Padres: José M. Díaz Hernández y María Ferrer Díaz. Padrinos: Pbro. Edmundo Díaz Hernández y Carmen Ferrer de Fernández.

Mucho agradezco ese envío.

EL TEN CENT CARDENENSE

Una novedad.

Una casa análoga al Ten Cent capitalino que está próximo a abrir sus puertas en esta ciudad.

Hecho está el negocio.

Lo implanta aquí el cumplido amigo Pastor Mora, que en varias ocasiones ha demostrado a los cardenenses sus valosas actividades, sobre todo cuando figuró al frente del Hotel Varadero hace años en el mismo edificio que hoy ocupa el Club Náutico Varadero.

Abrirá él una gran casa.

LAS HUESTES DE SANTACRUZ

No vienen por ahora.

Puedo asegurarlo.

Según carta que me mostró hace noches el arrendatario del Arechabala, el buen amigo señor Luís A. Villanueva, Santacruz y su gran compañía no estará aquí hasta fines de Marzo.

Empezando por Matanzas.

En el teatro Sauto actuará los días 29, 30 y 31, presentando "Madame Pompadour", "La Fornarina" y "Maruxa", siguiendo después por Santa Clara, Cienfuegos, Camagüey y Oriente.

Al retorno vendrán aquí.

Por tres noches.

Francisco González BACALLAO.

GRAN APERTURA

CASINO NACIONAL

MARIANAO

ENERO 14 DE 1926.

Restaurant bajo la dirección del Hotel Sevilla-Biltmore

Comida especial de Luxe $10.00 el cubierto

BAILE - RULETA - KENO

RESERVE SU MESA AHORA MISMO

Llame al FO-7420 o al Hotel Sevilla-Biltmore, M-5941, y pida quele comuniquen por hilo directo.

DE INSTRUCCION PUBLICA

LIBROS PARA LOS INSPECTORES DE ESCUELAS

En el cuestionario enviado hace poco a los inspectores, en relación con sus opiniones sobre libros para las bibliotecas circulantes, figura el siguiente extremo:

"¿Qué obra, de cualquier clase, entre las que conoce por referencia, tiene, usted, más deseos de poder leer?"

El Dr. Fernández Mascaró, Secretario del Departamento, ha dispuesto que a cada inspector que conteste esa pregunta, le sea enviada, con carácter devolutivo y por un plazo prudencial, la obra que quiera leer.

Ya viene cumpliéndose esa orden.

Al tratarse de libros que no existan en las bibliotecas que están anexas a la Oficina de la Junta de Superintendentes, y que tampoco haya en plaza, se encargarán al extranjero, al objeto indicado.

Esta oportunidad de satisfacer un deseo intelectual de los inspectores escolares, viene siendo por ellos aprovechada, como ya indicamos, y creemos que verdaderamente la estiman en cuanto significa.

LICENCIAS

El Sr. Secretario se ha servido conceder la licencia por maternidad que determina el artículo 231 del vigente Reglamento, a las maestras siguientes: Concepción Espinosa, de Bolondrón; Caridad Pérez Benamor e Irene Botta de González, de Santiago de Cuba.

NOMBRAMIENTOS

Han sido aprobados los nombramientos de las maestras siguientes: Aida Rodríguez Sarabia, para la plaza de Corte y Costura últimamente creada en el distrito de Guanabacoa y Eloísa Angulo Castro, de Economía Doméstica y Trabajo Manual, de Marianao.

RATIFICACIONES

También se han aprobado las ratificaciones de los maestros siguientes: José Roque de la Nuez, de Batabanó; Clara R. de León Pérez, de Palmira; Ana Victoria Luaces, de Encrucijada; Luz María Lorenzo Pavón, de Puerto Padre; Zoila Estela Díaz Ramos, de Pinar del Río; Amelia Valdés González, de Marianao; Guzmán Monteagudo, de Vueltas, y Ernestina Carballo Orellanes, de Victoria de las Tunas.

Dr. L. RODRIGUEZ MOLINA

Profesor de Enfermedades de las Vías Urinarias en la Universidad de la Habana

Cirujano del Hospital Calixto García

Examen directo de riñones, vejiga, etc.

Consultas: de 10 a 12 de la mañana y de 3 a 6 de la tarde.

LAMPARILLA, 86-88 TELEFONO A-8454.

c 9109 alt 26-8

NO SUFRA DOLOR

"NYRIPSA" y "KAFENYRIPSA" (TABLETAS)

SARRA y BUENAS FARMACIAS.

Guanabacoa al Día

LA NUEVA DIRECTIVA DE LA ASOCIACION DE PROPIETARIOS, COMERCIANTES E INDUSTRIALES

En las elecciones parciales celebradas el pasado domingo en la prestigiosa Asociación de Propietarios, Comerciantes e Industriales de esta Villa, quedó constituída la siguiente Directiva para regir los destinos de la institución durante el año 1926:

Presilente, César A. Sánchez Luis; Primer Vice, Segundo Presmanes; Segundo Vice, Manuel Llera Noriega; Tesorero, Manuel Villar Beancourt; Vice Tesorero, Rufino Vidal; Secretario, Alejandro B. López; Vice Secretario, Alvaro Gregorich. Vocales: Juan Cabricano, Manuel Fernández Flores, Domingo Cabo Bello, Isidro Alvarez López, Maximino Blanco, Germán Nieto, Macario Cuenllas, Leopoldo Falcón, José Espina, Evangelio Ramos, Abelardo Pérez, Marcelino Batalón, Manuel Pérez Remior, Emilio G. Zarracina, Juan Hernández, Manuel Suárez, Alfredo Nogueira, Charles Peroso, Manuel Carracedo, Alberto Presmanes, Faustino Albuerne, Vicente Casas, Jesús Pérez Remior, Antonio H. D'Beche y Antonio Debén.

Suplentes: Ceferino García, Celestino Alvarez, Pastor Sánchez, Manuuel Ríos, Simeón Martely, Vicente Prieto, Luis Palmaeiro, Jesús Muguerza, Manuel G. Fernández y José Rosendo.

Nuesrto saludo más atento a los nuevos directivos de la Asociación de Propietarios de esta villa con nuestros votos por que obtengan los mayores éxitos.

MARIO BELTRAN

Mi estimado amigo el joven Mario Beltrán, inteligente empleado de The Royal Bank of Canada, ha sido trasladado desde la Oficina de dicha entidad de la Lonja del Comercio a la Sucursal de esta villa, donde el joven Beltrán cuenta con tan excelentes relaciones como así su distinguida familia, la de mi amigo y compañero Juan Beltrán. Mi enhorabuena.

LA BODA DE ANOCHE

Ante un bello altar levantado en la sala de la casa de nuestro distinguido amigo el señor Serafín Fontela,—calle de Enrique Guiral núm. 59—se verificó en la noche de ayer, ante numerosa concurrencia, la boda de su interesante hija la señorita Diosdada Fontela y Hernández con el correcto joven José Novo y Casteleiro.

Preciosa lucía la novia con sus atavíos nupciales y muy lindo el ramo que aprisionaba entre sus delicadas manos.

Terminada la ceremonia los novios embarcaron rumbo a la capital y los invitados fueron obsequiados exquisitamente.

Hasta los nuevos esposos hacemos llegar los votos por su eterna ventura.

EL DR. RABASSA Y SUS CONSULTAS

Una noticia muy grata que llenará de alegría a las familias de esta localidad.

Dentro de muy en breve trasladará su residencia para esta villa el prestigioso Dr. José M. Rabassa, ex Director de Sanidad y uno de los médicos que cuenta con mayores simpatías por los éxitos que se tiene anotados.

No solamente residirá en esta villa con su distinguida familia sino que establecerá su consultorio médico, lo que resulta para Guanabacoa una gran ventaja.

Oportunamente diremos el lugar donde se ha de instalar el Dr. Rabassa.

LOS BAILES DE CARNAVAL DEL LICEO

Aunque no están acordados todavía, podemos anticipar la noticia de que los bailes de carnaval del Liceo darán comienzo el entrante mes de febrero.

EL DR. MIGUEL OCHOA

Después de una actuación de dos meses, rendida con verdadera laboriosidad y celo, el jueves hizo entrega del Juzgado Municipal y Correccional de esta villa, el inteligente joven Dr. Miguel Ochoa y González.

Le entregó al propietario, el distinguido Dr. Raúl Pichardo que estaba disfrutando de licencia.

HOY EN CARRAL

Además de la función de matinée y la tanda de películas por la noche, se estrenará hoy en el Teatro Carral, el interesante sainete de nuestro compañero Pepito Sánchez, titulado "El Presidio Modelo".

En "Fausto" también hay un variado programa de películas hoy domingo.

UNA PIÑATA

Muy divertida se vió la piñata que en la morada de los muy estimados esposos Amelita Costales y Oscar de la Cruz Muñoz, se celebró el viernes con motivo de cumplir ese día dos años su graciosa hijita Ofelia.

La festejada estuvo graciosísima con sus amiguitas.

EL SALUDO DEL DIA

El muy querido amigo, el joven Dr. Nicanor M. Bandujo celebra su santo en el día de hoy.

También es el santo de los estimados amigos Gonzalito del Cristo y Gonzalo Le Batard.

Reciban mi más afectuoso saludo.

Jesús CALZADILLA

BEBA

EVIAN = CACHAT

LA MAS EFICAZ AGUA DE REGIMEN

AL POR MAYOR

DROGUERIA "SARRA"

Si tuviera Ud. una serie de localidades para varios lugares de diversión

con las cuales pudiera asistir a la ópera, a la zarzuela, a una sala de conciertos o a un teatro de variedades, cualquiera que fuese el lugar de su predilección, entonces tendría Ud. una idea aproximada de lo que realmente posee si cuenta con una Victrola y una colección de Discos Victor en su hogar.

Victrola No. IX

Victor "LA VOZ DEL AMO" Victrola

Victor Talking Machine Company, Camden, N. J. E. U. de A.

No se deje esclavizar por el

REUMATISMO

SRA. MELLADO DEL FOTO

Puede ocurrir que, antes de que pueda Vd. darse cuenta, el reumatismo se haya apoderado de su sistema y los resultados que de esto pueden esperarse son verdaderamente muy poco lisonjeros.

Prevéngase.

No permita de manera alguna que el reumatismo extienda su garra sobre su persona. No vacile y no pierda un tiempo preciosísimo mientras la afección sienta sus reales en su sistema. Diríjase inmediatamente a la farmacia y compre una cajita de Píldoras De Witt—el medicamento que durante

Cerca de Cuarenta Años

ha sido empleado con el mayor éxito en todas partes del mundo.

No puede Vd. escoger un mejor remedio. Lea Vd. cuanto dicen los que lo han empleado. Pida Vd. la opinión de su farmacéutico o médico. Ellos lo saben. No pueden menos que decirle que las Píldoras De Witt contienen ingredientes que han de ser de resultados beneficiosos en la mayor parte de casos de reumatismo.

Escribiendo desde Valdivia, Casilla de Correos 616, Da. B. de Mellado dice: "Mis miembros estaban tan entumecidos y paralizados a causa del reumatismo, que me vi obligada a abandonar mis deberes domésticos. Los dolores que sufría eran terribles y, sin embargo, las Píldoras De Witt me curaron rápidamente y en el presente gozo de perfecta salud."

Nunca es tarde cuando llega.

Puede ocurrir que Vd. tenga la impresión de que es demasiado tarde para que las Píldoras De Witt puedan serle de ayuda. No cometa Vd. este gran error. Si sus miembros ya han sido contorsionados por artritis reumatoide no puede esperar una cura, pero el empleo de las Píldoras De Witt aliviará sus sufrimientos y probablemente detendrá el progreso de la enfermedad. Considerando este asunto bajo el punto de vista opuesto, puede ocurrir que Vd. crea que puede pasarse de las Píldoras De Witt por la razón de que de vez en cuando Vd. tan sólo experimenta reumatismo en un grado leve.

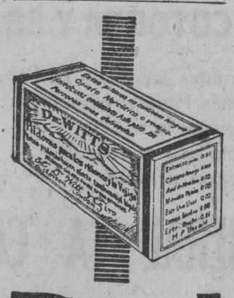

No se deje engañar.

Estos primeros síntomas exigen la mejor atención y, si quiere Vd. obrar cuerdamente, diríjase a la farmacia a la primera oportunidad que se le presente y adquiera una cajita de Píldoras De Witt. Su coste es insignificante y sin duda alguna que vale la pena de tomar una o dos píldoras cuando sabe que obrando así se hallará mucho mejor en la actualidad y se evitará muchos sufrimientos en lo futuro. Adopte inmediatamente el mejor proceder que se le ofrece. **Tome las**

PILDORAS

DE WITT

para los Riñones y la Vejiga

TOME VD. DOS PILDORAS ESTA MISMA NOCHE

Tome Vd. dos píldoras De Witt esta misma noche y mañana por la mañana **observará, sentirá** y estará **absolutamente convencido** de que **serán** de efectos beneficiosos para su salud.

Esté Vd. a la mira para síntomas tales como *hinchazón debajo de los ojos, pesadez en los miembros, pies o tobillos hinchados, aliento fétido, dolores ardientes y arenilla o calculos.* Generalmente estos síntomas son los precursores de ataques de reumatismo, dolores en la espalda, lumbago, ciática o graves afecciones en los riñones y se puede Vd. ahorrar muchos gastos y no pocos sufrimientos adquiriendo en su farmacia, sin demora, una cajita de Píldoras De Witt y tomándolas tal como se indica en las instrucciones. De venta en las Farmacias y Droguerías en todas partes del mundo o en caso de dificultad pídanse directamente a Dr. E. Sarrá; Droguería de Johnson; Droguería Barrera; Droguería La Americana; Dr. F. Taquechal: Uriarte y Cia; Munro Trading Co. Habana; R. de la Arena, Cienfuegos; Sres. Mestre y Espinosa; Sr. Osvaldo Lcdo. Morales, Sr. Manuel Johnson, Santiago; A. A. Geroj "La Salud," Valiente.

Certain-teed

PRECIOS DE LAS ALFOMBRAS

1.85 m. x 2.75 m. .. $8.85
2.30 m. x 2.75 m. .. 11.15
2.75 m. x 2.75 m. .. 13.25
2.75 m. x 3.20 m. .. 15.55
2.75 m. x 3.61 m. .. 17.90

Distribuidores Generales: Guitián y Barbeito, Cuba 95. Habana.
Valls y Repilado, Cornelio Robert 15, Sto. de Cuba.

DE VENTA AL DETALLE EN LAS SIGUIENTES CASAS:

"LOS ENCANTOS" San Rafael y San Nicláz

"LA ESTRELLA" General Carrillo 70

"MEDINA Y MARTI" Calzada y Dos, Vedado

"LA GRANADA" Pi y Margall y Cuba

N. Gelats & Co. BANQUEROS HABANA Aguiar 106-108

Vendemos Cheques de Viajeros Pagaderos en Todas Partes del Mundo y Cartas de Crédito Circulares en las Mejores Condiciones

"SECCION DE CAJA DE AHORROS"

Recibimos Depósitos en Esta Sección, Pagando Interés del 3 por 100 Anual

Todas estas operaciones pueden efectuarse también por correo

M.E.C.D. 2016

CENTRALES MOLIENDO

Han comenzado la molienda los siguientes centrales:

Río Cauto, en Manzanillo, noviembre 21.

Céspedes, en Camagüey, 26 de noviembre.

San Isidro, en Sagua, 26 de Noviembre.

Jatibonico, en Nuevitas, noviembre 25.

Preston en Antillas, 28 de noviembre.

Soledad en Guantánamo, 28 de noviembre.

Punta Alegre, en Caibarién, 29 de noviembre.

La Vega, en Santa Clara 30 de noviembre.

Estrella, en Nuevitas, 1 de diciembre.

Ermita, en Guantánamo, 1 de diciembre.

Florida en Puerto Tarafa, dibre 23.

Manatí, en Manati, noviembre 24.

Isabel en Guantánamo, noviemnoviembre 24.

Elia, en Camagüey, 26 de Noviembre.

Macareño, en Santa Cruz del Sur, ciembre 1.

Isabel, en Manzanillo diciembre primero.

San Cristóbal, en Habana, diciembre 1.

Santa Cecilia, en Guantánamo diciembre 3.

Cupey, en Antilla, diciembre tres.

Hormiguero, en Cienfuegos, diciembre 4.

Cunagua, en Puerto Tarafa, diciembre 7.

Jaronú, en Puerto Tarafa, diciembre 7.

Jababo, en Antilla, diciembre siete.

Agramonte en Puerto Tarafa, diciembre 7.

Siboney en Nuevitas, diciembre siete.

Hatillo, en Santiago de Cuba, 7 de diciembre.

Baragua, en Jaronú, diciembre ocho.

Trinidad, en Trinidad, diciembre ocho.

Niquero, en Manzanillo, diciembre 9.

Francisco, en Santa Cruz del Sur, diciembre 9.

San Antonio, en Guantánamo, diciembre diez.

Washington, en Cárdenas, diciembre diez.

Romelie, en Guantánamo, 10 de diciembre.

Miranda, en Antilla, diciembre diez.

Caracas, en Santa Clara, diciembre doce.

Palma, en Oriente, diciembre doce.

Oriente en Santiago, diciembre trece.

Alto Cedro, en Antilla, diciembre trece.

Senado en Puerto Tarafa, diciembre catorce.

Vitoria en Caibarién, diciembre catorce.

Najasa, en Nuevitas, diciembre catorce.

Santa Ana, en Santiago, diciembre catorce.

Esperanza, en Guantánamo, diciembre catorce.

Por Fuerza, en Cárdenas, diciembre catorce.

Constancia, en Cienfuegos; diciembre dieciseis.

Lugareño, en Puerto Tarafa, diciembre quince.

Providencia, en Habana, diciembre 16.

El Pilar, en Habana, diciembre dieciseis.

San Francisco, en Cienfuegos, diciembre 16.

Boston, en Banes, diciembre dieciseis.

Adelaida, en Morón, diciembre dieciseis.

San Agustín, en Remedios, diciembre 16.

Tuinicú, en Nuevita, diciembre quince.

Natividad, en Zaza, diciembre dieciseis.

Algodones, en Júraco, diciembre diecisiete.

Toledo, en Habana, diciembre dieciocho.

Andorra, en Habana, diciembre dieciocho.

América, en Santiago de Cuba, diciembre dieciocho.

Santa Isabel, en Trinidad, diciembre dieciocho.

Purio, en Sagua, diciembre diecinueve.

Narcisa, en Caibarién, diciembre diecinueve.

Tacajó, en Antilla, diciembre veinte.

San Agustín, en Lajas, diciembre veinte.

Morón, en Morón, diciembre veintiuno.

Tinguaro, en Cárdenas, diciembre veitiuno.

Teresa, en Manzanillo, diciembre veintiuno.

Camagüey, en Nuevitas, diciembre veintiuno.

Dos Amigos, en Manzanillo, diciembre veinte y dos.

Sofía, en Manzanillo, diciembre veinte y dos.

Zorrilla, en Cárdenas, diciembre veinte y dos.

Vertientes en Puerto Tarafa, diciembre veinte y dos.

Los Caños, en Guantánamo, diciembre veinte y dos.

Velasco, en Velasco, Camagüey, diciembre veinte y tres.

Jagueyal, en Jácaro, diciembre veinte y tres.

Borjita, en Santiago, diciembre veinte y tres.

Unión, en Santiago, diciembre veinte y tres.

24 Stewart Júcaro, diciembre veinte y cuatro.

Almeida, en Guantánamo, diciembre veinte y seis.

Soledad, en Cienfuegos, diciembre veinte y seis.

Baguanos, en Antilla, diciembre veinte y seis.

Cape Cruz, en Manzanillo, diciembre veinte y seis.

Salvador, en Manzanillo, diciembre veinte y siete.

Violeta, en Camagüey, diciembre veinte y ocho.

Ciego de Avila, en Ciego de Avila, diciembre veinte y ocho.

Rosario, en Matanzas, diciembre veinte y nueve.

Tánamo, en Tánamo, diciembre veinte y nueve.

Chaparra, en Puerto Padre, diciembre treinta.

España, en Cárdenas, diciembre treintal.

Soledad, en Matanzas, enero primero.

Andrefita, Cienfuegos, enero 1.

Progreso, Cárdenas, enero 2.

Zaza, Caibarién, enero 2.

Portugalete, Cienfuegos, enero 2.

Pastora, Cienfuegos, enero 2.

San Antonio, Matanzas, enero 2.

La Julia, Habana, enero 2.

Mercedita C. A., Habana, enero 2.

Pilar, Nuevitas, enero 2.

Covadonga, Cárdenas, enero 2.

Santa Rita, Cárdenas, enero 2.

Carolina, Matanzas, enero 2.

Ulacia, Sagua, enero 2.

Araujo, Cárdenas, enero 4.

Josefita, Matanzas, enero 4.

Unidad, Sagua, enero 4.

Jesús María, Matanzas, enero 4.

Santa Lutgarda, Sagua, enero 4.

Resulta, Sagua, enero 4.

Resolución, Sagua, enero 4.

Puerto, Habana, 4 de Enero.

Gómez Mena, Matanzas, 4 de Enero.

Mabay, Manzanillo, 4 de Enero.

Santa Rosa, Cienfuegos, 4 de Enero.

Nuestra Señora del Carmen, Habana, 4 de Enero.

Australia, Matanzas, 4 de Enero.

Ramona, Sagua la Grande, 4 de Enero.

Fe, Caibarién, 4 de Enero.

Fidencia, Caibarién, 4 de Enero.

Nazábal, Sagua la Grande, 4 de Enero.

Niágara, Habana, 4 de Enero.

Cacocum, Antilla; 5 de Enero.

La Francia, Habana, 6 de Enero.

Occidente, Habana; Enero 6.

Dos Hermanos, Cienfuegos, 6 de Enero.

María Luisa, Caibarién, 6 de Enero.

Carmita, Caibarién, 6 de Enero.

Manuelita, Cienfuegos, diciembre 31.

Nueva Paz, Matanzas, enero 8.

Macagua, Sagua, enero 8.

Delicias, Puerto Padre, 4 de Enero.

BANCO DEL COMERCIO

Tipos de cambio	Venta m. o.
New York cable	5 |64 P.
New York vista	1 |16 P.
Londres cable	4.85 ⅝
Londres vista	4.85 ⅝
Londres 60 días	
París cable	3.86
París vista	3.85
Madrid cable	14.24
Madrid vista	14.23
Suiza cable	19.36
Suiza vista	19.35
Berlín cable	
Berlín vista	
Milán (Italia) cable	4.07
Milán (Italia) vista	4.06
Hong Kong cable	
Hong Kong vista	
Yokohama cable	
Yokohama vista	

Habana, Enero 9 de 1926.

COTIZACION DE CHEQUES

EN LA BOLSA

	Comp	vend
Banco Nacional	Nominal	
Banco Español	Nominal	
Banco Español cert. con el cinco por ciento cobrado	Nominal	
Banco Español con primera y segunda 5 por 100 cobrado	Nominal	
Banco de Penabad	Nominal	

Nota. — Estos tipos de Bolsa son para lotes de cinco mil pesos cada uno.

CAMBIOS

NUEVA YORK, Enero 9.

INGLATERRA: Libra esterlina: Par 4.86 5|8 por soberano.
Cable 4.84 ¾
Demanda 4.85 1/16
Sesenta días 4.80 ⅝

ESPAÑA: Par 19.3 centavos por peseta.
Demanda 14.20

FRANCIA: Par 19.3 centavos por franco.
Demanda 3.82½
Cable 3.83

SUIZA: Par 19.3 centavos por franco.
Demanda 19.31

BELGICA: Par 19.3 centavos por franco.
Demanda 4.53

ITALIA: Par 19.3 centavos por lira.
Demanda 4.03 ½
Cable 4.03 ⅞

SUECIA: Par 26.8 centavos por corona.
Demanda 26.77

HOLANDA: Par 40.2 centavos por florín.
Demanda 40.15

GRECIA: Par 19.3 centavos por dracma.
Demanda 1.33 ½

NORUEGA: Par 26.8 centavos por corona.
Demanda 20.34

DINAMARCA: Par 26.8 centavos por corona.
Demanda 24.86

CHECOESLOVAQUIA: Par 20.3 centavos por corona.
Demanda 2.96

YUGOESLAVIA: Par 19.3 centavos por dinar.
Demanda 1.77

RUMANIA: Par 19.3 centavos por lei.
Demanda 0.46

POLONIA: Par 19.3 centavos por zloty.
Demanda 12.50

ALEMANIA: Par 23.82 centavos por marco.
Demanda 23.80

AUSTRIA: Par 14.07 centavos por chelín.
Demanda 0.14

CHINA: Par $1.0278 por tael.
Demanda 77½

JAPON: Par 49.8 centavos por yen.
Demanda 43 ½

ARGENTINA: Par 42.44 centavos por peso.
Demanda 41.45

BRASIL: Par 32.45 centavos por mil reis papel.
Demanda 14.55

MONTREAL: Par 100 centavos por dollar.
Demanda 99.27|32

CLEARING HOUSE

Las compensaciones efectuadas ayer entre los Bancos asociados al Habana Clearing House ascendieron a la cantidad de $3.303,553.31.

c 399 alt 4d10

CAMBIO LOCAL

El cambio sobre New York rigió firme y sin operaciones.

El franco francés abrió flojo; cerrando más alto.

Muy firme la peseta española; pagándose por cable a 14.21.

La libra esterlina sin varación.

Entre bancos y banqueros se operó en francos cable a 3.83 y 3.84.

COTIZACIONES

	Valor
New York cable	⅛ P.
New York vista	3 |32 P.
Londres cable	4.85 ⅝
Londres vista	4.85 ⅝
Londres 60 días vista	4.82 ½
París cable	3.86
París vista	3.85
Hamburgo cable	23.85
Hamburgo vista	23.83
Madrid cable	14.24
Madrid vista	14.23
Italia cable	4.05
Italia vista	4.04
Bruselas cable	4.56
Bruselas vista	4.55
Zurich cable	19.36
Zurich vista	19.35
Amsterdam cable	40.25
Amsterdam vista	40.23
Toronto cable	1 |32 P.
Toronto vista	100
Hong Kong cable	58.60
Hong Kong vista	58.35

Colegio de Corredores-Notarios Comerciales de la Habana

COTIZACION OFICIAL DEL DIA 9 DE ENERO

CAMBIOS	Tipos
S|E. Unidos cable	3 |32 P.
S|E. Undos vista	1 |16 P.
Londres cable	4.85 ⅞
Londres vista	4.85 ⅝
Londres 60 días vista	
París cable	3.86
París vista	3.84
Bruselas vista	4.55
España cable	14.22
España vista	14.20
Italia vista	4.05
Zurich vista	19.33
Hong Kong vista	
Amsterdam vista	
Copenhague vista	
Christianía vista	
Estocolmo vista	
Montreal vista	
Berlín vista	

NOTARIOS DE TURNO

Para Cambios: Ramón M. Alonso.

Para intervenir en la cotización oficial de la Bolsa de la Habana: Raul E. Argüelles y Rafael Gómez Romagosa.

Vto. Bno. Antonio Arocha, Síndico Presidente.

Enrique Pertierra, Secretario contador.

MERCADO DE VIVERES

NUEVA YORK, Enero 9.—(Por The Asosciated Press).—En este mercado se cotizaron hoy los siguientes artículos:

Trigo número 2, rojo de invierno, por bushel 1.97 3|8.

Trigo número 2, duro de invierno, por bushel 1.98 3|8.

Maíz(para la exportación, por bushel, 96.25.

Avena blanca, por bushel, de 53.00 a 58.50.

Centeno número 2, por bushel, 1.18⅝

Afrecho, f o b Minenapolis, por tonelada, 26.50.

Harina, de primavera, por barril, de 9.25 a 9.75.

Heno, número 2, por tonelada, de 25.00 a 27.00.

Manteca refinada, por libra, 17.20.

Aceite, por libra, 12 5|8.

Grasa amarilla, por libra, de 8 7|8 a 9 1|8.

Aceite de semilla de algodón, por libra, 11.00.

Papas número 1, por barril, de 8.00 a 9.25.

Frijoles, por libra, 9.70.

Cebollas número 1, amarillas, por bushel, 2.75.

Arroz, fancy, por libra, de 8.00 a 8.50.

Bacalao, por libra, de 9.50 a 11.50.

C 340 alt 8d.8

MANIFIESTOS

MANIFIESTO 1638.— Vapor americano CUBA, capitán Albury, procedente de Tampa y escalas, consignado a R. L. Brannen.

DE TAMPA

Cuban Growers: 300 atados papel.
S Pérez: 1 saco aparejos para pescar.

DE KEY WEST

R Fernández: 1 caja camarones.
A Rios: 4 idem idem; 3 idem pescado; 1 huacal máquinas.

MANIFIESTO 1639.— Vapor americano H. M. FLAGLER, capitán Hansen, procedente de Key West, consignado a R. L. Brannen.

Armour Co: 10,588 kilos puerco.
Diego Abascal Co: 500 cajas huevos.
Havana American Jockey Club: 222 pacas heno.
A del Campo: 400 cajas huevos.
Lopez Hermano: 390 idem idem.
Mateo García: 756 cajas manzanas.

MISCELANEA:

G W Warner: 2 cajas efectos.
Hasling Cacho Negrete: 2 idem rótulos.
Casas y Diaz: 2 idem molduras.
M P Y Zayas: 3 huacales máquinas; 2 idem accesorios.
Compañía Antillana: 7 cajas accesorios eléctricos.
S H Wilson: 3 cajas semilla.
Cuba E Supply Co: 1 huacal máquinas.
González Co: 1 caja efectos.
F Cid Co: 3 cajas máquinas.
Thrall Electrical Co: 2 cajas motor y accesorios.
Walter y Cendoya: 9 bultos accesorios eléctricos.
Asbestos Shingle Co: 3,800 piezas techado.
Compañía M. Central: 31,888 kilos ácido.
Goodyear Tire Rubber: 331 bultos llantas.
Barañano Gorostiza Co: 211 cajas cristales.
Compañía Cervecera: 600 sacos malta.
York Shipley Co: 342 bultos maquinaria.
Sabatés Co: 100 barriles resina.
Matanzas Blau Gas Co: 33,836 kilos aceite.
Jiménez Co: 36,160 botellas.
Quesada Hermano: 1,389 piezas madera.
P Gancedo: 970 idem idem.
Emile Lecours: 22,180 kilos ácido.
Havana Coal Co: 18,869 kilós carbón.
Homachea Gómez Co: 920 rollos alambres y remaches.

CENTRALES:

Nombre de Dios: 1 bulto maquinaria.
Andorra: 1 idem idem.
Santa Marta: 1,019 ide midem; 11 mil 771 ladrillos.
Mabay: 2 carros y accesorios.

MANIFIESTO 1640.— Vapor holandés WASSENAAR, capitán Ralifzema, procedente de Norfolk, consignado a A. J. Martinez.

En lastre.

MANIFIESTO 1641.— Vapor americano SENICA, capitán Leek, procedente de Miami, consignado a W. H. Smith.

En lastre.

MANIFIESTO 1642.— Vapor amedicano ESTRADA PALMA, capitán Phelan, procedente de Key West, consignado a R. L. Brannen.

VIVERES:

Swift Co: 375 cajas jabones.
Armour Co: 3,600 bultos cubiertas, 27,124 kilos manteca.

MISCELANEA:

Goodyear Tire Rubber: 1,542 bultos llantas.
Jiménez Co: 46,836 botellas.
No marca: 27,805 kilos aceite.
M Gutiérrez: 4,020 piezas madera.
Havana Coal Co: 25,673 kilos carbon.

CENTRALES:

Hershhey Corp: 17 carros.
Matic: 1 idem.
Santa Gertrudis: 27,805 kilos ácido.

MANIFIESTO 1643.— Vapor inglés ATHELTAM, capitán Cairns, procedente de Antillas, consignado a Luis F de Cárdenas.

Con miel en tránsito.

MANIFIESTO 1644.— Vapor inglés FIRPARK, capitán Muyveny, procedente de Baltimore y escalas, consignado a Munson S. Line.

DE BALTIMORE

VIVERES:

J Llobera: 50 cajas peras.
A Bugallo: 230 sacos alimentos.
Garcia Vega Co: 50 cajas maiz, 50 idem frijoles.
L Marcos: q cajas confituras.
Swift Co: 500 idem tomates.

PARA SANTIAGO DE CUBA

VIVERES:

Swift Co: 750 cajas tomates.
V Tarin: 30 idem guisantes.
Swift Co: 150 cajas tomates (Manzanillo).

MISCELANEA (Habana):

V G Mendoza Co: 174 bultos soda y papel.
Pons Cobo Co: 10 cajas accesorios bañaderas.
Fuente Presa Co: 5 bultos accesorios tubos.
V Gómez Co: 7 idem idem.
Aspuru Co: 23 idem ferretería.
Larrarte y Villalobos: 64 idem id.
Roque y Franceschi: 292 bultos botellas.
Compañía Litográfica: 94 cajas cartón.
J Traba Co: 285 atados hojas de acero.
F Bandin Co: 1,548 caños.
Fuente Presa Co: 1,240 piedras de amolar.
JPedroarias Co: 7 bultos cristales.
P Alvarez Mena: 13 cajas accesorios auto.
F L Jusik: 2 atado gato.
F Maseda: 90 idem hojas de acero.
Canosa y Maruri: 105 idem id.
F G de los Rios: 135 idem idem.
National Paper Tipe Co: 13 bultos papel.
S Zoller: 47 cajas camisas.
Sánchez Hno. Co: 2 idem brochas.
B Zabala Co: 1 idem idem.
F Maseda: 2 idem idem.
JGonzález: 2 idem idem.
M Aguera: 2 idem idem.
Droguería ohnson: 21 idem botellas.
E Gniht: 26 bultos líquido.
Abrunedo Hermano: 1 caja instrumentos.
F Alvarez Figueroa: 1 idem idem.
Compañía Litográfica: 100 atados carton.
Central Soledad: 62 fardos tela.
F C Unidos: 300 piezas accesorios ferrocarril.
F A Baya: 150 barriles soda.
Basterrechea Hno: 42 bultos calderas y accesorios.
A R Langwith Co: 270 bultos forrajes.
C Pulido Co: 480 atados cortes.
L G Martinez: 60 sacos alimentos; 2 bultos accesorios.
N Rodriguez: 10 rollos lona.
Cuban Telephone: 4 cajas letreros.
Monroe Co: 2 huacales idem.
P García: 1,250 caños.
Abeleida y Leis: 1,825 idem idem.
Purdy y Henderson: 400 idem id.
Pons Cobo Co: 25 huacales tanques.
Caratini Co: 1 caja destornilladores.
R Borges: (Santiago de Cuba): 1 caja tela.
Izague y Galiano (Manzanillo): 1 caja patrones.
A Canaan (Manzanillo): 1 idem id.

DE NORFOLK

VIVERES:

La Ambrosia Industrial: 300 sacos harina.
R Larrea Co: 350 idem idem.
Beis Co: 1,050 idem afrecho.
H T Roberts: 23 cajas tabacos.

MANIFIESTO 1645.— Goleta hondureña MARIA F, capitán Baker, procedente de Trujillo y consignado a la orden.

En lastre.

MANIFIESTO 1646.— Vapor americano HEREDIA, capitán Baurmerster, procedente de Boca del Toro y escalas y consignado a United Fruit.

Con carga en tránsito.

24

Serán clausurados los bancos Agapito Cagigas e Hispano Cubano de Oriente

OTROS ACUERDOS DE LA COMISION TEMPORAL BANCARIA

Bajo la presidencia del licenciado Jesús María Barraqué, celebró sesión la Comisión Temporal Bancaria, tomándose los siguientes acuerdos:

Clausurar los Bancos Agapito García Llano, de Güira de Melena, y el Banco Hispano Cubano de Oriente, de Santiago de Cuba, sin que el resultado de la liquidación de ninguno de estos bancos, permita acordar el pago de dividendos a los acreedores de los mismos, disponiéndose en ambos casos que se remitan a la Comisión los archivos de los citados bancos y de sus Juntas Liquidadoras.

Con relación al Banco Español se autorizó a su Junta para sacar a subasta el lote de terreno parte de la finca La Manaja, situada en el término municipal de Camagüey así como también la finca rústica San Marco, situada en el término municipal de Santa Clara, cuyas dos fincas se sacarán nuevamente a subasta reduciendo su tipo de tasación en un 25 por ciento, debiéndose comunicar a los primitivos dueños de esas fincas la referida subasta por si en ella desearen tomar parte; y ordenando se publique además de en la Gaceta Oficial periódicos que se editen en la ciudad de la Habana, en periódicos que se editen en Camagüey y Santa Clara, respectivamente, y que el anuncio de la subasta también se remita a los Alcaldes Municipales de las repetidas ciudades para que los coloquen en los lugares públicos de costumbre.

También se autorizó a la propia Junta a sacar a subasta los muebles y enseres arrendados al Banco del Comercio y que forman parte del antiguo departamento de Plumas de Agua del Banco Español si bien debe la Junta tasar separadamente cada uno de dichos muebles y enseres, a fin de admitir proposiciones por cada uno de los objetos, al igual que por la totalidad de ellos.

Se aprobó la adjudicación hecha en principio por la propia Junta Liquidadora a favor del señor Gaspar Domínguez de un certificado de 2.000 acciones de la Societé Inmoviliere, y en cuanto a las colecciones de billetes de la emisión de guerra de 1896, cuya subasta celebró conjuntamente con la del certificado de acciones antes mencionadas, resultó desierta, se ordenó a la Junta que se destruyeran por el fuego igual que se ha hecho con otros billetes de la misma clase.

Se autorizó a la propia Junta para devolver billetes de España de la misma clase que los mencionados anteriormente a varios depositantes que los tenían en cuenta corriente.

Con relación al Banco Nacional de Cuba, se concedió autorización a la Junta para admitir el pago del préstamo hecho al señor Ildefonso de la Presilla; de Manzanillo, en cheques certificados a cargo de dicho Banco, condonándosele los intereses en virtud de informe de la Junta y de los Letrados de la misma en la ciudad de Manzanillo, quienes están conformes en declarar que el señor Presillas es insolvente y que en todo el largo tiempo que se ha venido gestionando el cobro de lo que adeuda al Banco Nacional no se ha recibido mejor proposición.

Con relación a un acuerdo de la misma Junta, referente a esperar que venza el duodécimo día después de transcurrido el plazo de 60 días que se ha concedido a los acreedores del citado Banco Nacional para la presentación de sus títulos de crédito, para resolver instancia presentada por la señora Antonia Calvo, viuda de Vidal Morales, por la que pide que la Junta reconozca un cheque expedido por el Banco a la orden de su difunto esposo doctor Vidal Morales, por la cantidad de $25.000 con vencimiento en 30 de abril de 1921, como crédito por trabajos personales y resto que le queda por cobrar de los $75.000 que como honorarios acordó pagarle ese Banco por los trabajos que realizó para obtener la reorganización del mismo, se acordó que por los representantes de la Comisin en la citada Junta Liquidadora, a los efestos de la graduación del crédito del señor Vidal Morales en la oportunidad que indica la Junta, se tenga en cuenta que por el acuerdo 1197-2 de la Comisión, por el que se concedió el plazo de sesenta días a que alude el acuerdo de la Junta, no se resolvió que se procediera al reconocimiento y graduación de los créditos acreedores del Banco Nacional, sino que, por el contrario, se resolvió que se continuara dicho proceso de reconocimiento y graduación de créditos, iniciado en 23 de Mayo de 1923 por la propia Junta del Banco Nacional, según aparece del acuerdo primero de su acta 308 y que se encontraba paralizado desde el 31 del propio mes y año, día en que, reconocidos y graduados los acreedores comprendidos en el inciso C del número primero del artículo 913 del Código de Comercio y no existiendo acreedores de los números 2 y 3 del propio artículo, se llegó al reconocimiento de los comprendidos en el número 4, entre ellos el Gobierno de la República, quedando desde entonces paralizado el proceso de reconocimiento, cuya continuación ordenó la Comisión por su acuerdo antes transcripto; por lo que ha transcurrido la oportunidad legal para el reconocimiento del crédito del señor Vidal Morales en el concepto que su viuda pretende, no teniendo otro derecho, en el estado actual de la liquidación del Banco Nacional, a que, si fuere legítimo su crédito y así se reconociere por la Junta, se gradúe como de acreedor común por operaciones mercantiles, comprendido en el caso quinto del Artículo 913 del Código de Comercio ya citado, a virtud de lo dispuesto en el 1111 del Código de Comercio de 1829, complementario de las disposiciones de la Ley de Enjuiciamiento Civil en materia de quiebra; a mayor abundamiento por cuanto habiendo aceptado el doctor Morales en pago de los honorarios que dice le debe el Banco un cheque, y no habiendo reclamado oportunamente su reconocimiento como acreedor por trabajos personales, a tenor de lo dispuesto en el Artículo 1170 del Código Civil, el recibo del cheque mencionado equivale al pago.

Se autorizó a la propia Junta del Banco Nacional para sacar a subasta por término de ocho días y con sujeción a tipo, los útiles inservibles que se encuentran en el Central Limones, quedando la adjudicación que en principio haga la Junta, sujeta a la aprobación definitiva de la Comisión.

Se revoca acuerdo de la misma Junta por el que accedió a la pretensión del señor Enrique Samuel, arrendatario del Central Limones, de que se le liberasen los primeros mil sacos que produzca el ingenio, para atender a los gastos de molienda, fundando la Comisión su resolución en que esa liberación implica un quebrantamiento del contrato celebrado entre el señor Samuel y la Junta Liquidadora del Banco Nacional.

Se revocó también un acuerdo de la Junta del Mercantile Trust Co., por el que resolvió aquella Junta iniciar procedimientos judiciales en cobro de los créditos que posee dicho Banco y en su lugar se acordó por la Comisión que dichos créditos, previa tasación que efectúe la Junta, se saquen a subasta por término de ocho días sujeta la adjudicación que en principio pudiera hacerse por la Junta a la aprobación de la Comisión; fundándose para tomar este acuerdo en la necesidad de utilizar procedimientos rápidos para llegar a la liquidación de los bancos sujetos a su jurisdicción, lo que resulta incompatible con las necesarias dilaciones de los procedimientos judiciales.

Y por último, acordó la Comisión que por la Junta del Banco Nacional se impriman doscientos ejemplares del edicto publicado por la misma convocando a los acreedores para que presenten los títulos de sus créditos y que dichos ejemplares se remitan a los Bancos National City y Royal Bank of Canada, depositarios de la Junta del Banco Nacional, para que en sus diversas sucursales y en lugares visibles de las mismas, fijen dichos edictos.

Además, conoció la Comisión de otros veinte asuntos relativos a la administración de los Bancos en liquidación.

Nuevo consejo de directores de la Asociación de Comerciantes

La Asociación de Comerciantes de la Habana celebró ayer su anunciada Junta General Ordinaria, para dar a conocer el informe de los trabajos realizados durante el año último y proceder a la elección de los miembros de su Consejo de Directores.

Concurrieron numerosos asociados, quienes impartieron su aprobación a la Memoria, teniendo frases de elogio por la beneficiosa labor realizada en el transcurso del anterior ejercicio.

Antes de proceder a la elección del Consejo de Directores, se aprobó la moción siguiente, cuya ejecución se recomienda a los miembros electos:

"Que no se concibe la existencia de una comunidad social en los pueblos civilizadores sin una adecuada protección a la vida y a la propiedad y no cabe el desarrollo de un estado floreciente en el comercio de un país, sin una decidida protección al crédito; palanca la más poderosa para el aumento de la prosperidad mercantil.

Reconociéndose así, la Asociación de Comerciantes de la Habana, reunida en Junta General para efectuar las elecciones de su Consejo de Directores para el trienio 1926 a 1928, acuerda recomendar a los miembros que resultan electos la conveniencia de intensificar sus esfuerzos para obtener una adecuada legislación:

1. Sobre quiebras y suspensiones de pagos;
2. Sobre ventas a plazos;
3. sobre el castigo de los que expiden cheques sin fondos;
4. sobre protección a los dueños de hoteles y restaurants;
5. sobre el uso indebido de la propiedad ajena".

Efectuadas después las elecciones generales, resultaron electos los señores siguientes: Miguel A. Ramos, de Angones y Compañía; Valeriano Fernánde, Viña, de Suárez González y Co.; Cecilio Artimes, de Aspuru y Compañía; Juan Manuel Ruiz, de J. M. Ruiz y Co.; Antonio Antón, del Banco del Comercio; Vicente Vallejo, de Vallejo Steel Worsk; Aurelio Peón, de Solís Entrialgo y Co.; Emilio Lecours; Carlos Alzugaray, de la Compañía Nacional de Perfumería; Eusebio Canosa, de Canosa y Maruri; Francisco Surís, de J. Surís y Co.; Frank Steinhart, de la Havana Electric Railway L. and P. Co.; Juan Comellas, de J. Gallarreta y Compañía; Garcilaso Rey, de Zuloaga y Rey; José Junquera, de J. Parajón y Co.; Juan Alvarado, de J. Calle y Co.; Luis Andrade, de la Empresa Naviera de Cuba; Macario Rodríguez, de Rodríguez Incera y Co.; Mauricio Scheechter, de Schechter y Zooller; Ramón Infiesta, de R. Infiesta y Co.; Ramón Larrea, de Ramón Larrea y Co.; José C. Vevé, de The National Cash Register Co.; Ricardo Uribarri, de Uribarri Hermanos y F. P. Mathos, de National Paper and Type Co.

Los veinticuatro directores electos se reunirán el martes 12 del actual mes, para tomar posesión de sus cargos y proceder a la elección de sus oficiales.

Esta reunión se celebrará en el Restaurant París, a las 12 m. aprovechando dicho acto para celebrar un almuerzo.

Resumen Semanal del Clearing House

Las compensaciones de los Bancos asociados al Clearing House de la Habana durante la pasada semana fué como sigue:

Enero 4	$3.266.252 95
Enero 5	3.949.968 54
Enero 6	3.476.788 24
Enero 7	2.661.488 67
Enero 8	2.958.499 69
Enero 9	3.303.553 31
Total	$19.616.552 40

M.E.C.D. 2016

RESULTADO DE LAS CARRERAS DE AYER

PRIMERA CARRERA. Seis Furlones. Para ejemplares de 3 años y más. Reclamable. Premio $600.

Caballos	Peso	Jockey	1o	2o	3o
Super Lady	105	D. Holbert	$ 7.60	$ 4.00	$ 3.40
Clean	111	J. Gordon	———	7.80	5.40
Dunoon	113	J. Petrecca	———	———	5.40

Tiempo: 1.21. Ganador, potranca de 4 años, hija de Sempredus-Hoda, propiedad de R. Guciardo.
También corrieron: Expresive, My Laddis, Double Van, Hughie, Swim, Anna M. Daugherty y Fear.

SEGUNDA CARRERA. Seis Furlone. Para ejemplares de 3 años y más. Reclamable. Premio $600.

Caballos	Peso	Jockey	1o	2o	3o
Cue Rack	113	I. Gordon	$ 9.00	$ 3.60	$ 3.40
Salvage	110	McDonald	———	3.60	3.20
Ashburton	113	C. Allen	———	———	4.40

Tiempo: 1.19 3-5. Ganador, jaca de 5 años, hija de Wrack-Cue, propiedad de Mrs. P. G. Julián.
También corrieron: Caribe, Fifty Fifty, Pony Express, Searchlight III, Grandson, Seaboard, Eliza Brown y Paige H.

TERCERA CARRERA. Seis Furlones. Para ejemplares de tres años.—Reclamable. Premio $700.

Caballos	Peso	Jockey	1o	2o	3o
Myrrch	109	C. Allen	$ 6.00	$ 4.00	$ 3.20
Trapeze	105	D. Holbert	———	4.40	3.20
Poison	106	A. Pickens	———	———	5.00

Tiempo: 1.20 2-5. Ganador, jaca de 3 años, hija de Delhi-Mineral, propiedad de T. E. Mueller.
También corrieron: Margaret Gaut, Whats the Time, Sunsprite, M' Liza y Canuck.

CUARTA CARRERA. Seis Furlones. Para ejemplares de cuatro años.—Reclamable. Premio $700.

Caballos	Peso	Jockey	1o	2o	3o
Silk Sok	106	D. Holbert	$ 4.00	$ 3.20	$ 2.20
Star of Eve	102	W. Murphy	———	4.60	2.60
Lt. Farrell	115	D. Fisher	———	———	2.20

Tiempo: 1.19. Ganador, jaca de 7 años, hija de J. H. Houghton-Gracie Valdés, propiedad de A. P. Dabley.
También corrieron Gonwithim, Tis Seth y Blue Streak.

QUINTA CARRERA. Seis Furlones. Para ejemplares de 4 años y más. Reclamable. Premio $600.

Caballos	Peso	Jockey	1o	2o	3o
Shine On	106	D. Holbert	$ 6.80	$ 3.00	$ 3.00
Kimax	108	McGinnis	———	3.60	2.80
Margaret B. Hope	104	Woodstock	———	———	6.00

Tiempo: 1.20 2-5. Ganador, yegua de 5 años, hija de Sweep On-Cisalpine propiedad de B. Mock.
También corrieron: Marie Maxim, Day of Pesce, Lord Allen y Trafalgar.

SEXTA CARRERA. Milla y 50 Ys Para ejemplares de 4 años y más. Reclamable. Premio $700.

Caballos	Peso	Jockey	1o	2o	3o
Dave Goldie	108	McGinnis	$ 8.60	$ 4.80	$ 4.00
Decorative	103	G. McCan	———	4.80	4.60
Mary Agnes	104	Perdomo	———	———	5.00

Tiempo: 1.54. Ganador, jaca de 4 años, hija de Ballot-Featherwit, propiedad de J. A. Bowers.
También corrieron: Starmatia, Col. Wagner y Son of Tromp.

SEPTIMA CARRERA. Milla 1-16. Para ejemplares de 4 años y más.—Reclamable. Premio $700.

Caballos	Peso	Jockey	1o	2o	3o
Hutchison	111	C. Allen	$ 7.60	$ 3.00	$ 2.60
Waywassamo	110	D. Holbert	———	2.60	2.40
Voorflor	105	W. Murphy	———	———	3.00

Tiempo: 2.00. Ganador, jaca de 7 años, hija de Wrack-Frances M., propiedad de S. S. Friedlein.
También corrieron: Eternity, Caesar, Bak Friday y Altamour.

Otra Victoria para los Piratas del Cerro

El pasado domingo se llevó a cabo el anunciado match que tenían pendientes las novenas semi-juveniles Piratas del Cerro y Estrella sde Riera, ganando los primeros por un par de carreras a principios del noveno, cuando el juego tenía el color de los muchachos de Riera.

Durante el juego se dieron grandes toletazos, por ambas partes y se distinguieron por los Piratas: Vilches, que pudo haberse anotado un par de home runs, pero no lo hizo debido a un mal corring y L. García, que se anotó otro de cuatro esquinas.

Por los de Riera, el mismo que dió un batazo equivocado de tres esquinas en el pitching, Vega, struck out a las Estrellas, mientras que el contrario sólo lo hacía con cinco Piratas. Además, merecen especial atención el Sam, el cual no jugó más sucio, porque no pudo hacerlo.

Para más informes, véase el score:

PIRATAS DEL CERRO

	Vb.	R.	H.	A.	O.	E.
E. Delachaux, 2b	3	2	0	1	1	0
J. Ramírez, 3b	2	1	0	1	3	0
L. García, C	5	2	4	0	14	0
A. Vilches, cf	4	2	3	1	3	1
A. Martínez, ss	4	1	3	0	0	1
M. Vega, p	5	0	0	2	0	0
S. Blanco 1b	1	0	0	0	0	0
Candelario, lf	4	0	1	0	0	0
G. Murphy, rf	1	0	0	0	1	1
T. Iznaga, 1b	3	0	1	0	5	1
Totales	32	8	12	5	27	4

ESTRELLAS DE RIERA

	Vb.	R.	H.	A.	O.	E.
Pucero, 2b	5	1	2	2	3	1
B. Riera, ss	5	1	2	1	2	0
G. Gutiéllez, 1b	5	1	0	0	2	0
Sam, 1b	5	1	2	0	11	1
M. Dáviia, lf	5	1	1	0	0	0
Moro, c	5	1	2	0	9	0
Jacobo, cf	2	0	1	0	0	0
O. Hernández, rf	2	0	2	0	0	0
Manolo, p	3	1	0	2	0	0
Fausto, p	2	0	1	0	0	0
Ttales	39	7	13	5	27	2

Anotación por entradas

P. del Cerro	310 010 102 8
E. de Riera	103 002 010 7

Sumario

Home runs: Vilches, L. García.
Three bagger: Sam, Hernández, Riera, Vilches, Martínez.
Two bagger: Martínez, Vilches, García, Fausto. Pucho.
Struck outs: por Vega 11; por Manolo 5; Riera 2.
Dead balls: por Vega 4; por Manolo 2; por Riera 0.

Los Piratas de Castell van al Rincón

hoy embarcará rumbo al vecino pueblo de Rincón, el disciplinado club infantil los Piratas, para jugar en el hermoso terreno del Hospital de San Lázaro contra el fuerte team de la Escuela del Maestro Marrero. Todos los fanáticos, que conocen el calibre de ambos teams se han dado cita para presenciar este juego, el cual será muy interesante, dado el conjunto de los buenos players, que integran los dos clubs. Antonio Castell, el joven manager de los Piratas, enviará al box a su nuevo lanzador Raúl Alonso.

Véase el probable line up de los Piratas:

J. García, ss.
F. Gisbert 3b.
N. Sotoiongo cf. Capitán.
M. Salas c.
J. Teyes lf.
L. García 1b.
A. Suárez 2b.
G. Iglesia rf.
R. Alonso p.
A. Baez p.
A. Castell p. Manager.
C. Cape c.

Base Ball en Sagua

Sagua la Grande, Enero 4 1926.

OTRO TRIUNFO DEL CLUB SAGUA —HOMENAJE A UNA GENTIL CANDIDATA.—EL LICEO TAMBIEN GANO

Los desafíos anunciados para los días 1 y 3, se efectuaron con sendas victorias para los sagüeros.

El potente e invencible club Sagua se anotó otra victoria más en su haber, siendo este viaje la víctima el Niza de Remedios, que pidió la revancha por no estar conforme con la última derrota recibida.

De lo único que pudo escapar esta vez el Niza, fué de las nueve argollas y eso por el error que cometió Propps, pues Sánchez se presentó en caja y acabó con el Niza y el refuerzo que trajo.

Los sagüeros jugaron muy bien, tanto al campo como al bat.

Jockey, Facundo, Linares, Rivero y Cabezas fildearon como ellos saben hacerlo. J. Betharte y Rivero sobresalieron en el bat.

El juego del domingo 3 fué a beneficio de la señorita Georgina Díaz, gentil candidata del concurso de belleza de nuestro colega Heraldo de Cuba.

El Liceo, reforzado con varios jugadores del club Sagua, se enfrentó contra los Ferroviarios de Cienfuegos. Resultó el juego un hermoso triunfo para el Liceo. La novena que presentó el Liceo fué mucho para los ferroviarios; ambas novenas jugaron excelentemente

Muchos fanáticos presenciaron los desafíos.

Véase el score:

NIZA

	V.	C.	H.	O.	A.	E.
Rodríguez, ss	4	0	1	0	2	3
Ramírez, cf	4	0	0	4	0	0
Ríos, 1b	4	0	0	11	0	2
Morales, lf	4	1	2	1	0	0
A. Guerra, 3b	4	0	2	2	3	1
Fortún, ss	3	0	0	1	0	0
R. Guera, 2b	3	0	0	1	3	0
S. Guerra, p	3	0	0	1	3	0
Carbó, c	3	0	0	1	3	0
Totales	32	1	3	24	11	6

SAGUA

	V.	C.	H.	O.	A.	E.
Propps, 2b	4	0	0	2	3	1
Jockey, 1t	4	0	0	9	1	0
Cabezas, lf	4	1	0	4	0	0
F. Bethorte, cf	4	1	1	4	0	0
J. Betharte, rf	4	1	2	1	2	0
Linares, ss	4	1	0	1	2	0
Cabezas, c	3	0	0	6	1	1
Rivero, 3b	4	1	2	0	3	0
Sánchez, p	4	0	1	0	1	0
Temprano, c	1	0	0	0	0	0
Totales	36	5	6	27	13	2

Anotación por entradas

Niza	000 000 100 1 3 6
Sagua	400 100 00x 5 6 2

Sumario

Three base hits: J Betharte.
Double plays: Guerra a R. Guerra, a Ríos.
Bases por bolas: Guerra 1.
Stolen bases: Morales 3; Guerra, Propps.
Struck outs: por Sánhez 5; por Guerra 0.
Passed ball, Carbó, Cabezas.
Dead ball, Sánchez a Fortún.
Tiempo: 1 h. 55 m.
Umpires: Home, Linares; Bases: Acosta.
Scorer: C. Suárez
Segundo juego:

Ferroviarios	000 002 000	2	5 3
Liceo Sagua	000 100 340	7	8 2

Baterías: por El Liceo: A. Betharte, P. Sánchez, P. Temprano. C.
Por los Ferroviarios: Morejón, P. Cortés, C.

Frank Frisch.

M-4339

Es el número del teléfono de la Sección de Sport del DIARIO DE LA MARINA

EL HOMBRE ELEGANTE
DEBE PASEAR A PIE POR OBISPO

Y así podrá conocer, por las exhibiciones de nuestras vitrinas, lo más nuevo creado por la moda en artículos para el correcto vestir masculino. Sombreros, trajes, calzado, joyas, hasta el "cotel" de moda.

BUENO SI, CARO NO; COMPRE EN OBISPO

USTED no venderá, si no anuncia en los periódicos El "Diario de la Marina" es leído en toda la República

FRONTON JAI ALAI

RESULTADO DE LA FUNCION DE AYER

PRIMERA TANDA

Prmer partido: AZULES. Guruceaga y Llano. Pagaron a $4.40
Los blancos, Tabernilla y Aristondo, quedaron en 10.
Primera quiniela: MACHIN. Pagó a $6.60
Segundo partido: AZULES. Lucio y Abando. Pagaron a $4.20
Los blancos, Irigoyen III y Machín, quedaron en 16.
Segunda quiniela: HIGINIO. Pagó a $4.20

SEGUNDA TANDA

Primer partido: BLANCOS. Aguiar y Angel. Pagaron a $3.20
Los azules, Juanito y Ugartechea, quedaron en 14.
Primera quiniela: MARTIN. Pagó a $7.20
Segundo partido: AZULES. Cazalis Mayor, Gutiérrez y Aristondo. Pagaron a $3.40
Los blancos, Erdoza Menor y Larrinaga, quedaron en 24.
Segunda quiniela: ANSOLA. Pagó a $5.00

BASE BALL EN SANTA CRUZ DE LOS PINOS

Con un lleno desbordante, como jamás se haya visto en esta localidad, se celebró el doble juego anunciado a beneficio de la Sociedad Luz de Occidente de San Cristóbal, siendo los contendientes: Santa Cruz, San Cristóbal y Consolación del Sur.

Las glorietas veíanse como nunca repletas de fanáticos, y en las lunetas veíanse muchas y muy bellas señoras y Srtas. que desde distintos pueblos limítrofes, vinieran a presenciar el doble desafío, y así contribuir a la altruista obra emprendida por la antes dicha Sociedad. Jamás hemos podido ver tanto público congregado en los hermosos terrenos de Santa Cruz Park, dándonos con ello la impresión, de encontrarnos en uno de los mejores días del Almendares Park.

El primer desafío, que empezó a la una de la tarde, se celebró entre los siempre eternos rivales, Santa Cruz y San Cristóbal, saliendo victorioso éste último, debido a no haberse podido jugar mas que siete innings por lo avanzado de la hora, que de haberse terminado, el triunfo le hubiese sonreído a Santa Cruz por muchas causas, primero por que teniendo en el box a Lile, en el catcher, a un Patapalo con un conjunto de cuadro como el que tenía, el triunfo hubiera sido seguro; pero los muchachos del San Cristóbal un poco mas dichosos se llevaron el triunfo.

El segundo desafío, le pertenecía a San Cristóbal vs Consolación pero los visitantes, solicitaron fuese con Santa Cruz, parece que pensaban desquitarse de la paliza que les habían propinado en días pasados, a lo que amablemente accedieron los Sancristobaleenses y el desafío desde su principio se inclina la victoria para los del patio, pero como en pelota no hay nada escrito, cuando ya daban por seguro el triunfo, teniendo los de la casa seis carreras por tres los contrarios, viene el empate y se forma el gran desconcierto y la gran griteria del público; pero el doctor Rivero que ve en peligro el juego, quita a Tatica, y pone en el box a Lile, quien aseguró el triunfo, no permitiéndolos a los visitante una carrera mas, y habiendo hecho los Santacruceños dos mas, las que le dieron el correspondiente triunfo, no sin antes haber reconocido que los consolareños juegan verdadera pelota.

Jardín, Corresponsal.

SAN CRISTOBAL

	V.	C.	H.	O.	A.	E.
Julian Soto rf	4	1	0	1	0	0
Q. Herrera ss	4	1	2	0	2	1
M. Borges sf	3	0	1	2	0	0
A. Borges 3b	3	0	0	2	0	0
D. Delgado 1b	1	0	0	6	1	0
J. Muñoz lf	3	0	0	0	0	0
Ignacio Leal 2b	3	0	0	3	3	2
M. Pérez, p	2	1	1	1	0	0
N. Galvez c	3	0	2	6	0	0
Bugallo 1b	1	0	0	0	0	0
Totales	27	3	6	21	6	3

SANTA CRUZ

	V.	C.	H.	O.	A.	E.
Monguito 1b	3	0	2	2	0	0
Morejón, cf	2	0	0	1	0	0
A. Rodríguez 2b 3b	3	1	2	2	2	2
G. Ortega lf	3	1	2	2	0	0
Lima ss	3	0	0	1	1	1
N. Pajés c	3	0	0	10	1	1
J. Azcué, p	3	0	0	0	2	0
J. Alfonso rf	1	0	0	0	0	1
Virgilio 3b	1	0	0	1	0	1
Martínez 1b	1	0	0	2	0	0
J. Reyes 2b	2	0	0	0	0	0
Totales	25	2	6	21	6	6

ANOTACION POR ENTRADAS

San Cristóbal	100 020 0—3
Santa Cruz	000 200 0—2

SANTA CRUZ

	V.	C.	H.	O.	A.	E.
G. Ortega lf	5	2	3	0	0	1
Morejón cf	5	1	1	1	1	1
A. Rodríguez rf	4	1	3	1	1	0
Lima ss	4	0	0	7	1	0
J. Azcué 1b	4	0	0	7	1	0
N. Pagés c	4	1	1	12	2	1
Monguito 2b	4	0	0	3	1	0
Virgilio 3b	4	0	0	1	2	0
Martinez p. 1b	4	3	2	0	1	1
Totales	38	8	11	27	13	5

CONSOLACION DEL SUR

	V.	C.	H.	O.	A.	E.
Bernal lf	5	0	2	2	0	0
G. Vegiga 2b	5	0	1	5	0	1
R. Soler c	5	1	1	6	0	0
Longan ss. p	5	0	3	2	2	2
Machaco cf	4	0	0	2	0	0
Porro 1b	4	1	1	5	3	0
Contreras 3b	4	2	1	4	0	0
Arasmo rf	4	1	1	2	0	0
Leandro p	3	1	1	0	0	0
Totales	38	6	11	27	5	2

ANOTACION POR ENTRADAS

Santa Cruz	002 031 002—8
C. del Sur	000 303 000—6

EL AVERAGE OFICIAL DE PALMERO COMO PITCHER

Emilio Palmero, el popular zurdo de Guanabacoa, que con tanto éxito actuara en la primera parte del champion nacional y que actualmente se encuentra rumbo al Norte, donde se propone esperar la temporada de 1926, resultó uno de los pitchers más efectivos de la Ass. Americana en la pasada campaña. Según los records oficiales que aparecen publicados en el Cincinnati Enquirer, don Emilio permitió un total de 4.72 carreras limpias por juego, dándole este porcentage uno de los primeros puestos entre los lanzadores del circuito.

A continuación véase el average final de Palmero, según aparece en el citado periódico:

	J	G	P	Ave.	Ip.	Vb.	H.	C	Cl.	Sh.	Br.	Ave.
Palmero, Columbus	41	18	10	.643	242	958	274	150	127	29	19	4.72

Además, ponchó a 101 hombres y repartió 106 transferencias, dió 7 dead balls y cometió 8 wild pitcheds.

Suzanne de Lenglen prosigue su carrera triunfal a través de los courts europeos

NIZA, Francia, Enero 9.—(Associated Press). — Sin denotar el menor efecto de su reciente indisposición, Suzanne de Lenglen sigue triunfando en el torneo de tennis que aquí se celebra y pasó por la prueba de lor semifinales femeninas, tanto de singles como de doubles, sin perder un solo juego.

Cree el Manager . . .

(Viene de la página 17)

Posiblemente los Reds se encuentren en la hora actual más interesados que en el pasado mes de octubre, en tener a McQuillan en sus filas.

El "status" de este player después de los últimos acontecimientos en que intervino, no está muy definido. Pero tengo entendido que McGraw lo tiene en la lista de los elegibles y ello augura en buen sentido acerca de sus condiciones.

La actitud de los solones de la Comisión Atlética de New York con respecto a Mickey Walker se presta a críticas de toda índole. La situación del campeón de peso welter es absurda. No se encuentra suspenso y sin embargo, se le prohibe pelear, por el momento.

Walker y su manager tienen perfecto derecho a exigir de la Comisión el que ésta les explique los motivos de su negativa para que aparezca Mickey el día 22 en el ring del nuevo Garden en su bout con Milligan.

¿Cuál es el motivo de esta actitud? Si ha violado algún mandato de la Comisión debe ser suspendido. Y si no se ha hecho culpable en modo alguno, ¿qué razón hay para mantener este estado de cosas?

Uno de los deberes de la Comisión es mantener el espíritu sportivo entre los boxeadores. Pero este no es el mejor modo de llevarlo a efecto. En el caso de Walker nos parece un poco fascista el procedimiento empleado. Y no debe prevalecer en este departamento de la actividad humana el criterio de ese señor a quien llaman en Italia, El Duque...

Eso no va con el espíritu de los norteamericanos.

Barney Dreyfuss se encuentra un poco acobardado. Ya ha llegado la época en que debe enviar los contratos para la próxima temporada a sus players y éste es el momento en que no ha hecho nada en ese sentido. Pero parece que está pensando en lo que le costará el próximo campeonato. Y se da cuenta de que si no paga buenos sueldos, aumentando los actuales, no tendrá mucho éxito. Y algunos de los jugadores del line up de los Piratas están un poco viejos y aspiran a sacar el mayor partido posible de la oportunidad que se les presenta.

De modo que tampoco se puede culpar excesivamente a Dreyfuss.

Campeonato Nacional de Basket Ball Senior

La Comisión Atlética Universitaria nos ruega demos a conocer a las numerosas "fanáticas" y fanáticos de basket ball que para el campeonato que comenzará mañana, día 11, en el floor caribe, para mayor comodidad, pueden entrar directamente por la calle de San José, Parque Carlos Aguirre, habiendo iluminado completamente la pista.

Felicitamos a la C. A. U. por haber facilitado de esta manera el acceso al amplio floor de los Caribes.

Se desgarra un tendón el estrella futballista Ernie Nevers

JACKSONVILLE, Fla., Enero 9.—(Associated Press).—En el segundo período del juego celebrado hoy en ésta por su team se ha desgarrado un tendón de la espalda el estrella footballista profesional Ernie Nevers, que perteneció al equipo de la Universidad de Leland Stanford. El equipo de Nevers, llamado el Jacksonville All Stars, jugó contra los New York Giants, ganando éstos por 7 0.

JIM THONE ESTA ORGANIZANDO UN TEAM DE FUTBOL EN LA FLORIDA

ST. PETERSBURG., Fla., enero 9. (Associated Press).—Jim Thone, ex-player del Carlisle está organizando un team de futbol que representará a St. Petersburg en un juego que se celebrará el 14 de Enero con un eleven all-stars procedente de Winterhaven, Fla.

PRESCINDIENDO DE LA FEDERACION FRANCESA DE TENNIS

PARIS, enero 9. (Associated Press) Jean Borotra ha decidido hoy defender su título de campeón americano de tennis en court cubierto aunque la Federación Francesa de Tennis no acepte la invitación que le dirigió la Asociación de Tennis de los Estados Unidos para que enviase un team a competir el mes próximo a New York en el torneo.

SELECCIONES PARA LAS CARRERAS DE HOY EN EL PARQUE ORIENTAL

EL RIO REY

1.—Blowing Bubbles, St. Michael, Dolly Gaffney.
2.—Delhimar, Wise Guy, Lady George.
3.—McKenna, War Garden, Burgoyne.
4.—Brown Rock, Ascot, Froth.
5.—Only Star, Little Trump, Gentry.
6.—Ella Wood, Dantzic, Clip.
7.—Maximac, Avispa, Dusk.

LA MEJOS APUESTA:

ONLY STAR

RACING FORM CONCENSUS

1.—Dolly Gaffney, Cacambo, San Michael, Bungling.
2.—Wise Guy, Lady George, Lucky Penny, Delhimar.
3.—Burgoyne, Lagoon, Crestwood Boy, Receiver.
4.—Brown Rock, Colossus, Froth, Eve Fox.
5.—Only Star, Little Trump, Gentry, Dr. Carl.
6.—Fictile, Super Lady, Dantzic, Ella Wood.
7.—Maximac, Dusk, Avispa, Rib Grass.

LA MEJOR APUESTA:

WISE GUY

MORNING TELEGRAPH

1.—Blowing Bubbles, The Pirate, Cacambo.
2.—Wise Guy, Lucky Penny, Chaw.
3.—McKenna, Dusk, Burgoyne.
4.—Colossus, Hazel Dale, Froth.
5.—Little Trump, Dr. Carl, Gentry.
6.—Fictile, Clip, Brwn Letty.
7.—Maximac, Dusk, Rib Grass.

LA MEJOR APUESTA:

MAGIMAC

RUBINAT LLORACH

La mejor agua mineral natural purgante

Aprobada por la Academia de Medicina de Paris en 1880

Sulfato de sosa..... 96 gr. 265
Sulfato de magnesia..... 2 gr. 268 } por litro.

ESTREÑIMIENTO
AFECCIONES del TUBO DIGESTIVO
ATONÍA GASTROINTESTINAL
HEMORROIDES

DOSIS NORMAL: un vaso de los de vino, bebiéndose luego una taza de te caliente.
(Auméntese esta dosis según el temperamento individual)

GRAN MEDALLA de ORO, Exposición Internacional de Paris 1900.

Se vende en cuartos y medias botellas en todas las Farmacias de la ISLA de CUBA.

Representantes Exclusivos para la Isla de Cuba:
J. RAFECAS Y Cía.
Avs. del Brasil 29. (Teniente Rey). Habana.

2 3871 alt 26-19

M.E.C.D. 2016

DENUNCIA POR UNA ESTAFA ASCENDENTE A CINCO MIL PESOS

Un beodo golpeó ayer, a un vigilante de policía.—Sigue la racha de robos.—Otras noticias

En la Sección de Expertos denunció el señor Vicente Leal y Almoína, comerciante, español y vecino de Someruelos, número 60, que tenía como vendedor de su casa a Florencio Lago y Corral, español, de veintisiete años de edad y vecino de Animas, 186 y éste, a su nombre, pidió tejidos y otras mercancías en diferentes casas comerciales, vendiéndolas y, además, se quedó con el importe de varias cuentas que le dió para cobrar.

Se considera perjudicado el denunciante en unos cinco mil pesos.

INTOXICADA POR EQUIVOCACION

En el Primer Centro de Socorro fué asistida anoche de una grave intoxicación, por haber tomado una pastilla de bicloruro de Mercurio, creyendo que tomaba aspirina, Ester Gutiérrez Pedroso, de la Habana, de diecinueve años de edad y vecina de Revillagigedo, número 105.

ARROLLADO POR UN OMNIBUS

En la esquina de la Calzada de Güines y Rita, el ómnibus número 48, de la Empresa "La Caridad", arrolló a Candelario Herrera Desiderio, de la raza de color, de sesenta y nueve años de edad y vecino de Consejero Arango, 25.

En la casa de salud La Balear fué asistido por el doctor Carlos Valido, de una herida a colgajo en la región tibial derecha, una contusión en la rótula izquierda y otra en el arco superciliar izquierdo.

El chauffeur José Martínez Morales quedó en libertad, por estimarse casual el hecho.

GOLPEO AL VIGILANTE

En Reina y Campanario, José Alvarez Rosainz, de la Habana, de treinta y dos años de edad y vecino de San Nicolás y Monte, que se hallaba en estado de embriaguez, escandalizaba, por lo que el vigilante 1214 Inocencio Vega, le requirió y condujo después al Segundo Centro, para que certificaran su estado y remitirle al Vivac.

Al ordenarle que se sentara en la Casa de Socorro, Alvarez se abalanzó sobre el vigilante, golpeándole y causándole contusiones leves en la casa.

El juez doctor Campuzano, de guardia anoche en unión del secretario señor Morales y del oficial señor Piñeiro, le remitió al Vivac.

ROBO

Denunció en la Judicial Milton Víctor, de los Estados Unidos, vecino del Hotel Plaza, que le sustrajeron de sus habitaciones prendas y dinero por valor de quinientos pesos.

Sospecha que para robarle penetraran en su habitación por el balcón contiguo a la puerta de su alcoba, pues ésta, estaba violentada.

OTRO ROBO

Gonzalo Torres Vázquez, vecino de Chávez, 28, denunció en la Judicial que le sustrajeron ropas que aprecia en cuarenta pesos.

Supone penetraran en su casa, saltando un muro contiguo, a la misma.

TENEDOR DE LIBROS ACUSADO

A la Policía Judicial denunció Francisco García Fernández, vecino de Aguacate, 98, que el tenedor de libros de su casa, Pedro Venebrar, vecino de Lamparilla, 60, había cobrado cuentas, entre ellas los alquileres de la casa de su propiedad Bernaza, 44, apropiaándose de doscientos treinta pesos y trataba de embarcarse para Colombia.

ESTAN EN PELIGRO...

(Viene de la página 15)

testa contra la retroactividad de las nuevas leyes mexicanas sobre el petróleo y la propiedad de las tierras por los extranjeros. El ministro de Estado (Saenz) se limitó a manifestar:

—"Lo lamento, pero nada puedo decir".

El embajador Sheffield está pasando estos días en Ciernedaca, pero la Embajada facilitó a la prensa el siguiente comunicado:

"El embajador ha presentado una nota al Ministerio de Estado, haciendo ciertas observaciones. Puede presumirse que trata de asuntos que interesan a los dos Gobiernos, pero es imposible dar detalles".

MERCADO PECUARIO

La venta en pie. El mercado cotiza los siguentes precios:

Vacuno: de 6 y tres cuartos a 7 centavos.

Cerda: de 10 a 12 centavos el del país y de 14 a 15 el americano.

Lanar: de 8 y medio a 9 centavos.

Matadero de Luyanó. Las reses beneficiadas en este Matadero se cotizan a los siguientes precios:

Vacuno: de 26 a 27 centavos.

Cerda: de 45 a 54 centavos.

Reses sacrificadas en este Matadero: Vacuno 1006 cerda 150.

Matadero Industrial. Las reses beneficiadas en este Matadero se cotizan a los siguientes precios:

Vacuno: de 26 a 27 centavos.

Cerda: de 45 a 54 centavos.

Lanar: de 40 a 50 centavos.

Reses sacrificadas en este Matadero: vacuno 400; cerda 256; lanar 124.

Entradas de ganado: Hoy no se registró entrada alguna de ganado en plaza. Se espera esta noche un tren de Camagüey, con ganado vacuno para el consumo, que viene consignado a la casa Lykes Bros.

"BRIAND-LA-PAIX" EL HOMBRE DEL...

(Viene de la primera página)

Quizás la última palabra, la definitiva, sobre Briand se deba a Clemenceau, de tal confianza. Este epigrama del "Tigre" no tiene que mejor emplea la ironía y el "humour" para calificar a quienes le rodean y a cuantos conoce. Suele disparar muchos de sus dardos en la confianza de la conversación privada, y no es pertinente usar, no ya abusar, de tal cofianza. Este epigrama del "Tigre" no tiene desperdicio y obliga a la indiscreción al periodista: "Poincaré lo sabe todo, ¡todo!, pero no entiende de nada. Briand no sabe nada, ¡nada!, pero entiende de todo."

En efecto, Briand mismo reconoce que nunca poseyó vastos conocimientos. Seguramente, haría un pobre catedrático de asuntos internacionales en cualquier universidad. Es posible que fracasara como periodista si se le encargase un artículo sobre asuntos de actualidad palpitante. Pero le alumbra la llamarada del genio. Como muchos de los grandes hombres de Francia, aun los franceses que ganaron las más altas distinciones en ciencias tan esencialmente lógicas como las exactas, todo lo fía a la intuición. Acaso sea aventurado afirmar que también ha basado Briand en la intuición su política extranjera, pero entre los hombres que en toas las naciones dedican sus energías a estos asuntos, si existe alguno que haya alcanzado éxito por su talento intuitivo y natural es Briand.

* * *

Retratos y caricaturas han hecho familiar al gran público la figura de Arístide Briand. La pluma puede escribir algo que ayude a aumentar ese conocimiento.

Ya queda dicho que parece indolente en sus modales y actitudes. Se mueve despacio, calmosamente: parece que nada le interesa, que nunca tiene prisa, que todo se lo echa a las espaldas, más anchas y más redondas cada año que pasa. Su largo, rizaño cabello le cae sobre el cuello de la camisa: otra prueba de su indolencia. La barba, también rizada, le llega al pecho. Más que sonrosada, la tez de la cara la tiene colorada, de un rojo subido. Sus ojos reflejan siempre un algo de ironía: parecen los de un hombre experimentado en todo, que todo lo ha visto y que cree posible todo, pero por lo mismo está dominado por el escepticismo en muchas cosas. De sus labios cuelga constantemente un cigarrillo, que ayuda al aspecto particular de interrogación eterna que ofrece su semblante cuando termina de hablar. Las manos, pequeñas, también interrogan expresivamente cada vez que las levanta, que es todas las veces. Deduzca el lector de esta descripción la fuerza y el vigor que se destacan de Briand en el momento en que lo cree oportuno, y acabará por conocerle.

De extrema sencillez en sus costumbres, cuando no está en el Quai d'Orsay o en la Cámara, se le encuentra en la granja que posee en la Normandía, dedicado al cuidado de ovejas o al plácido pasatiempo de la pesca con caña. En estas épocas de su vida viste tan descuidadamente, que en cierta ocasión, habiéndose visto obligado a marchar inesperadamente a París, fué detenido en la capital por unos gendarmes que lo creyeron un vagabundo.

Sin embargo de su aspecto bohemio, Briand es el ídolo de los salones, donde le rodean damas, diplomáticos, obispos y escritores, que no quieren perder un ápice de la amenísima "causerie" que sale de sus labios. Parece que está dotado de una doble personalidad. En estos tiempos que todos consideramos pobres y ridículos para la aventura, Arístide Briand pudo muy bien ser el héroe de un nuevo Gil Blas. La novela picaresca le hubiera abierto de par en par las puertas.

* * *

Empezó su vida humildemente. Tanteó muchos de esos modos de vivir que no dan para vivir. Al cabo, hizo su entrada en el mundo desde el campo socialista, y entonces se le creyó revolucionario, antipatriota y anticlerical. Fuéralo de verdad, o sólo resultaran tales demostraciones consecuencia de la necesidad y de las circunstancias —perdone el lector que el periodista se acoja en este momento al **jus murmurandi**, a esa facultad que los antiguos legisladores romanos olvidaron conceder a los hombres, pero que los hombres han reclamado como un elemento esencial de sus libertades—fuéralo o no, el caso es que Briand ha evolucionado de tal modo que ya no resulta peligroso para la paz social, que su patriotismo es elevado y que ha sabido dominar pasiones y encauzar actitudes en el desarrollo de la lucha religiosa en Francia.

* * *

Algo queda en él del prmiitivo Briand, algo que no ha evolucionado, sino que, al contrario, persiste firme e inconmovible como una roca: su espíritu internacional, a cuyo servicio ha rendido totalmente, sin reservas, el servicio de su poderosa elocuencia, a la que debe mucho del triunfo de su vida. Su voz es profunda, dulce, cae y se levanta en inflexiones infinitas, es sonora y es emocional, es crónica y es jovial; de la familiaridad pasa a la gran oratoria, y a un periodo solemne sucede un amable coloquio; denuncia y acaricia, se burla y ensalza, afecta indiferencia y repentinamente demuestra fiera sinceridad. En el Parlamento francés, tan rico en grandes maestros de la elocuencia, nadie ha ofrecido facetas tan inagotables.

En la diplomacia emplea el mismo procedimiento que en el trato particular. Con un sentido práctico de la psicología de los individuos, presenta los argumentos de tal modo que sin tratar de imponer sus opiniones las ve aceptadas por sus interlocutores, siempre sonrientes y complacidos, ante la franqueza desconcertante, abrumadora, de Briand.

Tal es el hombre del día en Europa. No importa que el Gobierno de la nación francesa, mejor dicho, la marcha a que fatalmente conduce la situación del Estado francés, fracase en sus manos. Ya queda dicho: es la fatalidad. Aun con ese fracaso, Briand será siempre quien es. "En el siglo veinte—escribió Víctor Hugo con profética visión—existirá una nación extraordinaria. Será rica y será libre. Será ilustre, inteligente, pacífica, cordial al resto de la humanidad. Ofrecerá la dulce gravedad que encanta en la hermana mayor de una familia. Entonces, una batalla entre italianos y tudescos, entre británicos y rusos, entre prusianos y franceses, resultará tan absurda como entre campesinos de la Picardía y de Borgoña. Ese país se llamará Europa en la vigésima centuria, pero después, más transfigurado aun, se denominará Humanidad."

De esta solidaridad humana, de esta cooperación de pueblos, uno de los mayores artesanos es Arístide Briand, el hombre que llegó a Locarno "a la bonne heure" y que a la buena hora también, en el momento decisivo, regresó a París con el alma levantada, clara la inteligencia, sereno el espíritu y firme la voluntad.

SANIDAD DA UNA...

(Viene de la primera página)

rio de Sanidad, basándose en lo que en tal sentido dicen, las Ordenanzas Sanitarias, se ha dirigido al Presidente de la República, quejándose de la actitud del juez correccional de Marianao, doctor Méndez, quien hace varios días absolvió a todos los adulteradores de leche que se encontraban acusados en dicho Juzgado por inspectores a las órdenes del capitán Fernández de Lara.

He aquí, extractado, el informe presentado por el doctor Luis Muñoz al secretario de Sanidad, en el mes de noviembre próximo pasado, y en el cual queda demostrada la vigencia de las Ordenanzas Sanitarias actuales:

Motivó dicho informe el que varios jefes locales de Sanidad y varios jueces correccionales habían hecho la misma pregunta: ¿Está vigente el decreto presidencial número 674, de fecha 6 de julio de 1914?

He aquí la respuesta:

El 17 de mayo del año 1902, se dictó por el Gobierno Interventor la Orden Militar número 159, por la que se creó la Junta Superior de Sanidad, dándosele supervisión sobre la elaboración y adulteración de las sustancias alimenticias en términos absolutos.

Más tarde, el 3 de enero del año 1906, el Presidente de la República, don Tomás Estrada Palma, dictó el decreto número 17, que determinaba que la leche que tuviese menos del 2'7 por 100 de manteca, se consideraría adulterada.

El 26 de agosto de 1907, el gobernador de la Isla, Mr. Magoon, dictó el decreto número 894, derogando las anteriores disposiciones, esto es la Orden Militar número 159 y el decreto número 17, del Presidente Estrada Palma, y otorgándole a la Junta Superior de Sanidad, amplias atribuciones para que resolviese lo que estimase conveniente en cuanto se relacionase con los productos alimenticios.

Pero el general Mario G. Menocal, siendo Presidente de la República, con fecha 6 de julio de 1914, dictó el decreto número 914, por el que estableció un Reglamento Sanitario que son las actuales Ordenanzas Sanitarias, y en el inciso primero, párrafo 8, del artículo 32, dice que "se considera como leche adulterada toda aquélla que contenga menos del tres por ciento de manteca".

Ese decreto del general Menocal no ha sido derogado por ninguno otro, ni por ley del Congreso, estando, por tanto, en vigor.

Lo que viene aconteciendo es que muchas autoridades, tanto judiciales como sanitarias, al leer en la prensa periódica que se está estudiando por una Comisión, la modificación de las Ordenanzas Sanitarias, creyeron que actualmente están en suspenso aquéllas.

Movimiento de Cabotaje

ENTRADA DE GOLETAS

Goleta SABAS, patrón Esteva, procedente de Canasí.

Con 480 sacos de azúcar.

Goleta GERTRUDIS, patrón Núñez, procedente de Cárdenas.

Con 1100 sacos de sal.

SALIDA DE GOLETAS

Goleta GUMERSINDA, patrón Díaz, para el Mariel.

En lastre.

Goleta PILAR, patrón Pineda, para Punta Alegre, con carga general.

Goleta JULIA, patrón Arbona, para Cárdenas.

Con 1000 sacos de azúcar.

Goleta ROSITA, patrón Palmer, para Cárdenas.

Con 1000 sacos azúcar.

DETALLES DEL CENSO ITALIANO

ROMA, enero 9. (U. P.) La emigración italiana ha enviado a su patria en el transcurso del año pasado doscientos treinta y dos millones de liras más que el año de 1924.

La población italiana según el último censo es de 40.600.000 habitantes, lo que indica un aumento por kilómetro cuadrado de seis individuos dado que la cifra del penúltimo censo practicado hace años, señalaba nada más que 131 y el último señala el de 137 por kiklkómetro cuadrado.

La cifra alcanzada en este señaló 758 millones de liras, mientras que en 1924 solo marcaba 555 millones.

Experimentos relativos...

(Viene de la primera página)

con nickel, calcio, carbón, magnesio, oxígeno, fósforo, arsénico, potasio, hidrógeno y azufre. En algunos ha habido pequeñas cantidades de oro, plata, cobre y platino.

El origen de los aerolitos es un problema que aun intriga a los hombres de ciencia, pero prevalece la opinión de que son arrojados desde un volcán situado en uno de los planetas. Consideraciones dinámicas hacen improbable que ningún otro planeta que no sea la Tierra pueda lanzar aerolitos al espacio de manera que vuelvan a caer sobre la Tierra.

El difunto Sir Robert Bell investigó matemáticamente este problema, y llegó a la conclusión de que los aerolitos tienen su origen en las actividades volcánicas de la tierra en remotas edades, y que cuando caen hoy en este planeta no hacen más que volver al lugar de donde salieron. Cualquier cuerpo arrojado con terrible velocidad por un volcán terrestre trazaría órbitas elípticas al rededor del sol, pero en cada revolución volvería al punto de origen y cruzaría la órbita de la tierra. Se cree que todos los aerolitos que encontrasen a la Tierra en este punto crítico, inevitablemente serían atraídos hacia la tierra de donde partieron. Las probabilidades de tales encuentros, tratándose de aerolitos de Marte o de cualquier otro planeta, son tan pequeñas que Sir Robert considera improbable la idea de que se hayan originado fuera de la Tierra.

Estos descubrimientos de Sir Robert Bell han sido aceptados generalmente por todos los hombres de ciencia. En cambio, existen diferencias de opinión sobre la hipótesis de dos sabios franceses, Galippe y Souffland, que al examinar varios pequeños aerolitos en un laboratorio declararon haber encontrado gérmenes, que mostraron signos inequívocos de vitalidad y desarrollo cuando se les colocó en cultivo y se les sometió a extremas variaciones de temperatura.

Hace muchos años, Lord Kelvin anticipó la creencia de que el origen de la vida en la Tierra se debía a gérmenes traídos desde otros planetas por los aerolitos. Son muchos los sabios que no convienen con Lord Kelvin, sosteniendo que ninguna forma de vida puede sobrevivir al intenso frío del espacio interplanetario, ni menos al efecto destructor de los rayos ultravioletas de las estrellas.

La hipótesis de Lord Kelvin se ha visto en parte confirmada, sin embargo, por el descubrimiento de que muchos esporos de bacteria sobreviven a temperatura tan baja como la de 250 grados centígrados bajo cero, y que en tal temperatura la vida no se destruye sino que se suspende simplemente.

La objeción hecha a la hipótesis de Lord Kelvin, basada en los efectos de los rayos ultravioletas de las estrellas, aún no se ha verificado lo suficiente. El profesor Becquerel, de la Sorbona, sumergió bacterias en aire líquido a una temperatura de 212 grados centígrados bajo cero, sin lograr destruirlas, pero ninguna de estas bacterias, de vida tan tenaz a las bajas temperaturas, logró sobrevivir a seis horas de exposición a los rayos ultravioletas. Sin embargo, es posible que en el espacio interplanetario exista alguna característica desconocida que anule los efectos mortíferos de los rayos ultravioletas. Y es posible también que los aerolitos posean determinada forma de protección para los gérmenes de vida incrustada en estos misteriosos proyectiles que nos llegan de los espacios.

DICTADURA QUE...

(Viene de la primera página)

gente es que el país cuente con un jefe de gobierno que se imponga al Parlamento restableciendo el sistema que Francia tuvo antes de la guerra, cuando el Gabinete dirigía los asuntos ordinarios y la Cámara sólo se ocupaba de las grandes cuestiones. Si los esfuerzos que hace M. Briand en este sentido fracasaran, la única solución consistiría en disolver las Cámaras y convocar a nuevas elecciones con la esperanza de que de las urnas saliera algún partido o grupo de partidos que contase con una mayoría estable a fin de que el Gabinete pudiese gobernar sin tener que sostener una lucha a brazo partido con la Cámara por cuestiones de escasa importancia.

Dada la necesidad de un Gobierno que cuente con la confianza de la mayoría del pueblo, es difícil averiguar cómo podrá realizarse tal cosa con una Cámara como la actual que, en realidad, no tiene mayoría. La izquierda no puede unirse lo suficiente para gobernar, y cualquiera medida financiera que fuera aceptada por los socialistas sería desechada por los conservadores del Senado. Pero, divididos como están, los elementos de la izquierda se unirían sin embargo para provocar la caída de cualquier Gobierno de la derecha. En estas condiciones, si un Gobierno del centro—que es precisamente el que actualmente rige los destinos de Francia—no pudiese durar, la situación será muy difícil a menos que se celebraran nuevas elecciones.

Briand ha logrado una mayoría de seis a diez votos, lo que equivale a decir que carece de mayoría. Confía en una mayoría de 20 o 30 votos para los proyectos financieros, pero esta superioridad no basta para obligar a todo el país a realizar grandes sacrificios. El jefe del Gobierno, que está delicado de salud, se halla cansado de la constante lucha con la Cámara y no sorprendería que el Presidente Doumergue disolviera las Cámaras de acuerdo con Briand. Entonces, lo primero que tendría que hacerse, para tener Parlamento, sería abandonar la representación proporcional, a cuyo sistema deben los socialistas casi la mitad de sus votos en la Cámara, y volver a las elecciones por distritos, con lo que, según los amigos de Briand, ganarían los radicales y perderían los socialistas. La idea de Briand de que el país está cansado del "cartel de la izquierda" ha sido corroborada en estos días.

Pero la corona del dictador no caería bien sobre la cabeza de Briand que es esencialmente un hombre pacífico tanto en la política nacional como en la internacional. Y esta circunstancia hace más sombrío el cuadro. Porque si Briand consigue sacar adelante los proyectos financieros de su ministro de Hacienda Doumer, se verá obligado a procurarse una mayoría estable dentro del actual Parlamento, mientras que si fracasa esa obra hacendista, aconsejará la disolución de la Cámara.

En este caso, todo dependería del resultado de las elecciones. El resentimiento del país contra el "cartel de la izquierda" quizás fuera causa de que algún hombre gobernara con la fuerza, adaptada aparentemente a la función parlamentaria, pero que, debido a la experiencia de Francia en estos últimos tiempos, le haría aparecer como un dictador de hecho.

En diversos lugares...

(Viene de la primera página)

no obedeciera. No pudieron lograr su intento los asaltantes por haber pedido auxilio el dueño de la bodega, el que fué desatado por los vecinos que acudieron inmediatamente. Habiendo conocido el chino al mestizo asaltante, el vigilante Santiago García lo detuvo, ingresando en el Vivac por el término que señala la Ley.

Simón,
Corresponsal.

HAN LLEGADO DOS COMERCIANTES QUE DISFRUTAN DE GENERALES SIMPATIAS

GUANTANAMO, enero 9.—DIARIO, Habana.—Han llegado de España los comerciantes Juan Soler y Soler y Juan Mitjans, y de la Habana el Dr. Junto. Pronto se inaugurará el Stadium de Guantánamo del que es promotor el ex capitán Santiago Espino. Inaugurarálo Roleaux Saguero.

Corresponsal.

EN LA REPRESA DEL PORTUGALETE APARECIO UN HOMBRE AHOGADO

PALMIRA, enero 9.—DIARIO, Habana.—En la represa del Central "Portugalete" apareció un hombre ahogado. En el momento en que telegrafío no ha sido identificado. Le será practicada la autopsia. El Juzgado actúa.

Villar,
Corresponsal.

EL HOMENAJE AL SR. LOMBARD

MATANZAS, enero 9.—DIARIO, Habana.—Mañana tendrá efecto en esta el grandioso homenaje que tribútanle todas las clases al congresista matancero, Aquilino Lombard con motivo de sus recientes triunfos legislativos. Lombard llegará acompañado de los representantes y personalidades del mundo oficial contándose los senadores y representantes matanceros, entre ellos, así como distinguidos miembros del gabinete. Será recibido en la estación ferroviaria por nutrida representación de las instituciones y corporaciones así como de las autoridades provinciales y municipales, representación de la prensa y el público en general, efectuándose una manifestación que recorrerá las calles de esta que han sido engalanadas, levantándose en los lugares estratégicos arcos de triunfo. Informaré detalladamente. Hoy falleció Mario Aguirre, chauffeur del Dr. Porfrio Andreu, que fué herido cuando los desgraciados sucesos ocurridos recientemente en la playa, donde perdió la vida el cabo de la policía Campanería. Con esta complétase el número tres de las víctimas ocasionadas en aquel lamentado suceso. Huelga tranviaria continúa igual, habiendo el Ayuntamiento aprobado la circulación de las guaguas por la ciudad. El gobernador y el alcalde hacen gestiones para solucionar el conflicto.

Gómez.

SENTIDO FALLECIMIENTO

SAN ANTONIO DE LOS BAÑOS, enero 9.—DIARIO, Habana. —Falleció hoy la estimada Sra. Marta Margañón, Vda. de Fernández, madre política de José Nespral, prestigioso Presidente del Casino Español. Mañana verificaráse el sepelio en el cementerio municipal. Reciban nuestro sentido pésame sus familiares.

Corresponsal.

EL ENTIERRO DEL POLICIA DREKE, FUE UNA DEMOSTRACION DE DUELO

CARDENAS, enero 9.—DIARIO, Habana.—El sepelio del policía municipal Tomás Dreke, muerto a consecuencia de la reyerta sangrienta de la que ayer informé efectuóse esta tarde, saliendo el cortejo fúnebre del edificio del Cuartel de Bomberos, donde el cadáver fué tendido y velado anoche y hoy todo el día, desfilando ante la capilla ardiente un gran gentío. A las 4 de la tarde partió la carroza fúnebre, siguiendo detrás sus familiares, el cuerpo de policía municipal, el de la cárcel y la aduana, un piquete del ejército. La Banda Municipal iba tocando durante la marcha del entierro. Acudió tanta representación del pueblo que sin exagerar puedo decir que más de dos cuadras iban repletas de público. Dreke además de haber sido el primer policía de la situación liberal era fiel cumplidor de los deberes de su cargo, por lo que se le tributó ese sentido homenaje a su cadáver.

González Bacallao,
Corresponsal.

En la Sociedad Económica..

(Viene de la primera página)

dó el doctor Salvador Salazar, presidente de la Sección de Literatura, Historia y Bellas Artes de la secular institución—las que en breve, acaso en este mismo mes, inicie para un ciclo de conferencias sobre Historia de la alta cultura cubana, abarcando las principales disciplinas con la cooperación de personalidades descollantes en nuestro mundo intelectual.

Con esa savia fecunda que la Sociedad Económica de Amigos del País elabora y consume se vivifica la amplia labor educativa de que se ofrece una bella y edificante síntesis en la velada de cada aniversario, como en la de anoche, al presentar públicamente los frutos de los planteles en que por docenas sus alumnos más aventajados acuden a recibir los premios y distinciones conquistados en el curso precedente.

Espectáculo que conforta y alienta por lo que de prometedor tiene en pos del mejoramiento de la juventud cubana y que congregó numerosa concurrencia, amiga de seguir de cerca ese movimiento ascendente que se logra en sus promociones anuales.

La sesión de anoche fué presidida por el venerable hombre de ciencia y espejo de ciudadanos doctor don Diego Tamayo, primer vice presidente que sustituye al doctor Fernando Ortiz hoy ausente por doloroso motivo familiar, con los doctores José Vidaurreta, Luciano Martínez, Pedro Pablo Kohly y Antonio L. Valverde.

El señor secretario, doctor Luciano R. Martínez, inició el acto dando lectura a la Memoria de los trabajos de la Sociedad Económica durante el año de 1925. De éstos el más notable es la reforma de los estatutos y el más provechoso el considerable aumento alcanzado en todos los ingresos de los ingresos de los legados de la Sociedad, que permiten —en 1925— un superávit de catorce mil pesos.

El señor Tesorero, doctor Pedro P. Yohly, dió, luego, lectura al estado de fondos sociales.

Seguidamente, se procedió a la entrega de la medalla de oro del premio "Luz y Caballero" alcanzado—en el concurso abierto entre los maestros de Cárdenas—por la profesora señora Herminia Labrit de Ramírez, que lleva prestados más de veinticinco años de servicios en las Escuelas Públicas.

La medalla de plata del propio premio "Luz y Caballero" a la alumna Blanca R. Faura y Zayas, de Cárdenas, triunfadora en el concurso escolar allí celebrado en sus escuelas públicas.

Seguidamente se adjudicaron las medallas de oro y premios de aplicación en las fundaciones docentes que sostiene la Económica, cuya relación no podemos incluir en esta reseña por lo avanzado de la hora a que terminó esta solemne conmemoración del 133 aniversario.

Que tuvo por digno epílogo el esmerado discurso del doctor Antonio L. Valverde, presidente de la Sección de Estudios Económicos, fervorosamente aplaudido, con toda justicia, por la complacida concurrencia.

Antes de dar por terminado el acto el doctor Tamayo consagró un recuerdo al presidente doctor Fernando Ortiz, lamentando su ausencia, por hallarse en el extranjero, loando su admirable actuación y haciendo votos por su pronto y feliz regreso.

EL COMANDANTE PINEDO PIENSA INTENTAR UN VUELO DE 8,000 KILOMETROS

ROMA enero 9. (U. P.)—El comandante de Pinedo, famoso aviador italiano, muy felicitado por el buen éxito que obtuvo en su viaje aéreo de ida y vuelta a Tokío, se propone realizar una nueva aventura de la misma índole, cubriendo ocho mil kilómetros en un vuelo mundial.

En el itinerario propuesto recorrerá la América entera.

EL PRESIDENTE DE BOLIVIA TOMARA POSESION HOY

LA PAZ, enero 9.—A. P.)—Mañana tomará posesión de la presidencia de esta República el señor Hernando Siles, quien prestará juramento ante el presidente del Congreso.

Los países americanos han enviado embajadas que fueron recibidas oficialmente esta mañana.

IMPRESIONANDO UNA PELICULA SUFRE GRAVES LESIONES UN ACTOR DEL CINEMATOGRAFO

KELLEY, Cal., enero 9.—(A. P.) — El actor cinematográfico de Hollywood, Frank Baker, se tiró, rodeado de densas nubes de humo, por una ventana durante la impresión de una película, confiado en que tres pisos más abajo le esperaban con la red varios bomberos. A consecuencia de una mala inteligencia,los bomberos se situaron con la red en el lado opuesto del edificio y el actor cayó pesadamente sobre el pavimento sufriendo graves lesiones.

Fué este el segundo accidente que se registró esta tarde durante la impresión de la película. Poco antes, el actor Ray Steele, que hacía de "duplicado" de Ben Wilson, se cayó desde lo alto de un edificio al enredársele los pies en un alambre que estaba suspendido en el espacio. Aunque más abajo habían tendido una red de seguridad para recibirlo, el actor cayó sobre el borde de la misma y de ella al suelo.

Ambos artistas presentan lesiones internas y tienen fracturados varios huesos.

Federación de Estudiantes de la Universidad de la Habana

BOLETIN No. 15

El Directorio de la Federación de Estudiantes de la Universidad de la Habana, ha acordao comunicar a sus compañeros lo siguiente:

Primero: Que celebrará una Asamblea Magna de Estudiantes para dar cuenta del estado actual de los problemas universitarios, a cuyo fin cita a todos los estudiantes para el próximo miércoles 13, a las tres de la tarde, en la Universidad.

Segundo: Que nuestros compañeros en Camagüey y en Santiago de Cuba, al iguel que los de Santa Clara, han celebrado Asambleas locales en as que se ha acordado respaldar plenamente la actuación de este Directorio por hallarse identificados con la misma.

Tercero: Que en tanto no se acuerde en una Asamblea General otra cosa, está vigente el acuerdo tomado en la del día 22 del pasado mes de Diciembre, de abstenerse de concurrir a la Universidad para acto académico alguno.

Universidad de la Habana, enero 9 de 1926.—**Alberto Gálvez Alum**, Presidente; **Gabriel A. Calafell Bau**, Secretario; **José Luis Estéfani**, Presidente de Letras y Ciencias; **Prisciliano Espinosa**, Presidente de Farmacia; **Juan Francisco Chalons**, Presidente de Derecho; **Salvador Romaní**, Presidente de Medicina; **Alberto Gálvez Alum**, Presidente de Odontología.

Probablemente bajará el precio del azúcar cubano

NUEVA YORK, enero 9.— (U. P.)— El hecho de que hayan reanudado sus operaciones los colonos cubanos, se ha hecho sentir ya en el mercado azucarero, y en consecuencia de aquel hecho, el precio del azúcar crudo ha bajado ligeramente.

A este respecto, en una revista de la situación azucarera publicada por la "Federal Sugar Refining Company", esta compañía predice que el precio de ese producto bajará aún más en lo futuro, pues los tenedores de azúcar de este mercado experimentan ya deseo de salir prontamente de sus existencias, como resultado del aumento de producción en Cuba.

En el informe referido se mantiene la creencia de que existen aún grandes cantidades de azúcares procedentes de la zafra pasada.

La revista que extractamos sostiene que la fuerte competencia a la que se vieron obligados los refinadores de azúcar de caña en los últimos meses del año pasado, en virtud de los bajos precios a que se vendía el azúcar de remolacha, ha hecho que el pedido por parte de estos refinadores se mantenga en los límites estrictos de las necesidades más imperiosas, por temor a la repetición de otra situación análoga. De modo que cabe la posibilidad de que una vez consumida la existencia actual, los pedidos se hagan en gran escala. Pero por el momento, la situación permanecerá estacionaria.

El mercado inglés de azúcares también permanece estacionario y los precios son puramente nominales. Los refinadores de aquel país han comprado con exceso y parece que antes de adquirir nuevas cantidades tratan de salir del azúcar que tienen.

Las noticias recientes de las inundaciones europeas parecen indicar que la cosecha de este producto en Europa será mucho menor que lo que se pensaba pero, al mismo tiempo, el agente de la compañía en Java, dice en un cable a la Federal Sugar que la cosecha de aquella isla será mayor que la del año pasado.

REGRESA LA EXPEDICION ARTISTICA DE ROERICH

NUEVA YORK, enero 9. (U. P.) —La Expedición Artística de Roerich, que visitó el Asia Central, se encuentra ya de regreso después de haber atravesado los más elevados y escabrosos pasos montañosos del mundo.

Si no hubieran podido los expedicionarios atravesar esos pasos, lo que es hacedero sólo a principios del invierno, la expedición se hubiese detenido en las montañas tibetanas por cerca de un año.

Componen esta el artista Nicolás Roerich, su esposa, su hijo Jorge y un numeroso tren de servidores nativos. Salió en 1923 con el objeto de encontrar materiales artísticos e históricos en regiones del Asia Central jamás previamente visitadas por los occidentales, y ha mandado ya más de ciento cincuenta obras pictóricas de leyendas sagradas del Oriente a esta ciudad.

PASA A LA SECRETARIA DE JUSTICIA EL INFORME SOBRE EL HUNDIMIENTO DEL S-15

WASHINGTON, enero 9.—(A. P.) — El Secretario de Marina, Wilbur, ha entregado hoy a la Secretaría de Justicia el informe rendido por el tribunal naval de instrucción sobre el hundimiento del submarino S-51, ocurrido el 25 de septiembre de 1925 a la altura de Block Island al ser abordado el sumergible por el vapor City of Rome.

El tribunal ha comprobado que el hundimiento fué provocado por el vapor, con pérdida de 33 oficiales y tripulantes, en una noche clara de luna. Existe el propósito de proceder por la vía civil o por la criminal, o por ambas a la vez, contra la Ocean Steamship Co. de Savannah, empresa armadora del City of Rome, y contra la oficialidad y tripulantes de éste.

La Junta Federal de Inspectores de vapores ha encausado al capitán John H. Diehl, que mandaba el barco, y al tercer oficial Timothy L. Dreyer, acusándolos de negligencia en el cumplimiento de disposiciones internacionales dictadas para estos casos.

La Carretera Central

LaComisión del Concurso para la Carretera Central ha elevado en el día de ayer un informe al señor Secretario de Obras Públicas, cuya parte resolutiva dice así:

Hubiera sido el deseo de los Comisionados entre tan competente grupo de concursantes dar trabajo a todos, pero por la propia conveniencia de los que ejecuten los estudios y del Estado se vió precisada a tener que escoger a solo cinco de los cuarenta y dos concursantes y por un proceso de selección que nos vimos obligados a seguir teniendo en cuenta el tiempo de ejecución que se ofrecía en cada caso y demás antecedentes, y especialmente la experiencia de los concursantese n estudios de campo y levantamiento de planos topográficos llegamos a recomendar a usted se ordene la ejecución de los estudios de los tramos que se indican a continuación a los concursantes que opinamos ofrecen la mayor garantía a los intereses del Estado:

Tramo 1o.—Provincia de Matanzas en unos cincuenta y dos kilómetros aproximadamente al ingeniero, señor Salvador Guastella.

Tramo 2o.—Provincia de Santa Clara en unos setenta y dos kilómetros aproximadamente, al ingeniero señor Aduardo Tella.

Tramo 3o.—Provincia de Santa Clara y Camagüey en unos cincuenta y nueve kilómetros aproximadamente, al ingeniero señor Mariano Ledo y Uribe.

Tramo 4o.—Camagüey a Oriente, en unos setenta kilómetros aproximadamente, a los ingenieros señores Cosculluela y Goicochea.

Tramo 5o.—Oriente en unos setenta y siete kilómetros aproximadamente al ingeniero, señor José M. Garmendia.

LA CAMARA FRANCESA SE PREPARA A DISCUTIR LOS PROYECTOS DE DOUMER

PARIS, enero 9. (A. P.) El armisticio político entre los grupos parlamentarios ha terminado y París, que acaba de escapar a una calamidad con motivo del desbordamiento del Sena, será víctima durante la próxima semana de un desbordamiento de oratoria.

Los presupuestos elaborados por el Ministro de Hacienda Doumer, serán puestos en discusión y también el plan acordado por el cartel de la izquierda. Se espera una inmediata lucha sobre la prioridad entre los dos planes.

MUSSOLINI CENSURADO EN LA CAMARA YANKEE

WASHINGTON, enero 9. (U. P.) El representante del Estado de Illinois, por el partido demócrata, W. R. Reiney censuró a Mussolini en el seno del Comité de Hacienda de la Cámara de Representantes, en ocasión de discutirse en dicho organismo la ratificación del convenio celebrado entre Italia y este país. Rainey llegó en sus acusaciones a decir que el lider fascista ejercía el poder en Italia mediante la práctica contínua del asesinato y por el predominio del terror.

DE BUENOS AIRES A N. YORK A CABALLO

BUENOS AIRES, enero 9. (A. P.) A. H. Schiffely ha recorrido ya la décima parte de las 10.000 millas que se propone cubrir a caballo desde Buenos Aires a Nueva Yor. Un despacho recibido en la capital peruana dice el viajero que ha llegado ya a Lima, asegurando que los caballos criollos que lleva se hallan en excelentes condiciones.

Shiffey cabalgará ahora a través del Perú y del Ecuador hasta la América Central, y de allí, por Méjico, irá a San Francisco cruzando de punta a punta el continente para llegar a Nueva York.

ES OBJETO DE CENSURAS LA ADMINISTRACION DE WOOD EN LAS FILIPINAS

WASHINGTON, enero 9. (A. P.) El representante demócrata por Texas, Mr. Jones, atacó hoy enérgicamente en la Cámara la política administrativa desarrollada por el General Wood como gobernador de las Filipinas, diciendo que no merece las simpatías del pueblo insular.

Criticó especialmente la condena del filipino Antonio B. Baguía bajo la acusación de haber proferido insolencia contra el citado gobernador en el transcurso de una campaña política. Dice Mr. Jones que Baguía sólo calificó al general Wood de "árbol grande que no da sombra" y que el Gobernador General tiene detentadas las libertades filipinas.

GRAVES PERDIDAS PRODUCIDAS POR LA HUELGA MINERA EN LOS E. UNIDOS

FILADELFIA, enero 9. (A. P.) La huelga planteada en los yacimientos de antracita desde el primero de septiembre último, ha producido a esa industria durante 1925 una pérdida de 23.500.000 toneladas brutas de carbón, según un resumen dado hoy a la publicidad por la oficina de información de esa rama industrial.

Esa cantidad representa cerca de la tercera parte de la producción total del año anterior.

La de 1925 fué sólo de 55 millones de toneladas brutas. Se añade que "la huelga no ha llegado a constituir una verdadera amenaza para el consumidor porque hay abundancia de combustibles sustitutos de la antracita, siendo los principales el coke y el carbón de baja volatilización. Como es natural, el paro ha acrecentado grandemente el consumo de petróleo crudo".

M.E.C.D. 2016

ANUNCIOS CLASIFICADOS

ULTIMA HORA

ALQUILERES

CASAS Y PISOS

HABANA

PEÑALVER 116 ENTRE SUBIRANA Y ARBOL SECO

Cómodos bajos con sala, dos grandes cuartos, baño completo y cocina. La llave en la misma. Precio $45.

SUBIRANA Y PEÑALVER

Altos de la esquina con sala, comedor, tres cuartos, baño completo intercalado, calentador, cuarto de criados, servicios y cocina. La llave en el puesto de frutas. Precio $70. Hay un bajo con igual comodidad en $60 805.—16 En.

SE ALQUILAN LOS MODERNOS

bajos de Crespo 76, con sala, comedor tres cuartos, baño intercalado, cocina de gas y servicio para criados. $65 alquiler. Llave en la casa de empeño de Animas y Crespo. Informan Teléfono F-1294.

U H 1380—12 en.

SE ALQUILA, DAMAS N. 25

altos, compuestos de sala, comedor, dos cuartos, baño intercalado completo, cocina de gas. Llave en la bodega de Damas y Merced. Informan C No. 246, Vedado. Tel. F-1294.

U H 1381—12 en.

SAN IGNACIO 55, BAJOS, CASI ESquina a Luz, se alquilan estos modernos bajos, compuestos de salón corrido, patio y servicios completos, instalación eléctrica, piso de granito, propio para comercio o industria. Informan en los mismos de 3 a 5 p. m. Teléfono A-1491. 1506.—13 En.

SE ALQUILA

Alambique 4, bajos, sala, saleta, tres cuartos, etc. 60 pesos. Dos meses fondo. Informan: Vivancos, Cuba, 48. Teléfonos M-4806, de 9 a 12 y de 2 a 5 y M-6570. Consulado 11, las demás horas. 1509.—15 En.

SE ALQUILA EL ALTO SAN LAZARO, 317-B, entre San Francisco y Espada, frente al Cine Florencia, tiene sala, comedor, dos cuartos, baño moderno de cuatro piezas y servicio aparte para criada. Precio mensual: 75 pesos. La llave e informes en el 317. 1544.—13 En.

SE ALQUILAN LOS FRESCOS Y cómodos altos de San Isidro, 73, con sala, comedor, cinco habitaciones con dos baños, cocina, lavabos en todas las habitaciones. Informan: Teléfono FO-1390. 1512.—15 En.

AGUACATE, 124, SE ALQUILA UN departamento alto muy fresco con sala y tres habitaciones, cocina y baño. La llave en el almacén de los bajos. 155-57.—20 En.

SE ALQUILAN LOS ESPLENDIDOS altos Sol, 48, entre Habana y Compostela, gran sala, saleta, 5 cuartos grandes, comedor al fondo, gran baño, cocina de gas, un cuarto muy grande, con lavadero en la azotea, agua abundante, bomba Bloch, la mejor que existe.

SE ALQUILA LA PLANTA BAJA Animas 61, entre Aguila y Blanco, es un amplio salón, propio para establecimiento. Informan: Calle 6, número 26, Vedado. Teléfono F-4337. 1500.—16 En.

SE ALQUILA LA HERMOSA CASA Oquendo número 89, altos, entre Peñalver y Desagüe, tres habitaciones, sala, saleta, cocina de gas y escalera para la azotea. Informa: Adolfo Rodríguez. Teléfono U-1478. 1564.—18 En.

SAN LAZARO 222 y 224, MUY BARAtos, se alquilan dos departamentos, 3 cuartos, baño, balcón a la calle. El portero informa, se exigen referencias. 1562.—13 En.

PARA ESTABLECIMIENTO SE ALquila, local espacioso con vivienda en el sitio más comercial de la Habana. Amistad, 65, pegado a San Rafael. Informan: Amistad, 65, 2o. 1572.—17 En.

SE ALQUILAN LOS ALTOS DE PIcota, número 6, acabados de fabricar, tienen sala, antesala, dos cuartos, baño intercalado, cocina de gas, calentador, agua abundante y demás servicios. La llave en los mismos de 7 a 11 y de 1 a 4. Su dueño: Vedado, 16, número 10, entre 9 y 11. Teléfono F-2130. 1491.—14 En.

INFANTA

se alquilan los altos y bajos de Valle, 29 y 31, casi esquina a Infanta, compuestos de sala, comedor, tres habitaciones y servicio de criados. Informan: Teléfono U-1998. 1556.—25 En.

Se alquila una casa en Manrique 142, altos, casi esquina Reina, con sala, saleta, comedor, 4 cuartos con baño intercalado y cuarto de criado con su cuarto de baño. Informan Cárdenas 53.

1527—13 en.

Se alquilan los altos de la casa calle Raimundo Cabrera 80, antes Industria, muy ventilados y espaciosos La llave en la misma. Para informes en 17 No. 8. Tel. F-2380.

1571—14 en.

Jesús María 47. Estos hermosos bajos, de esquina se alquilan para establecimiento, con contrato por años Pueden verse de 8 a 11 y de 1 a 5. Informan Teniente Rey 30. Teléfono I-2022.

1558—18 en.

Se alquilan los bajos de la casa Malecón 54, entre Galiano y San Nicolás. Informes: J. Planiol y Co. Luyanó 154. Tel. I-1861.

1501—15 en.

Se alquilan los altos de las casas Desagüe 66 y 68, acabadas de construir. Informes: J. Planiol y Co. Luyanó 154. Tel. I-1861.

1502—15 en.

SE ALQUILA MUY BARATO UN LOcal propio para comercio, recién fabricado, en la calle Curazao No. 2. Informan: Egido 9. Tel. A-6455. 1593—16 en.

SE ALQUILAN LOS FRESCOS ALtos de la calle Esperanza 16 esquina a Suárez. Informan: O'Reilly 44. Teléfono M-1090. 1591—13 en.

SE ALQUILA. EL PRIMER PISO DE Amargura 72, entre Aguacate y Compostela. Tiene sala, tres cuartos, comedor, servicio sanitario moderno, pantry y servicio de criado. Agua abundante. Informan en los bajos. Teléfono A-0290. 1586—15 en.

PROPIOS PARA ALQUILAR HABItaciones o familia numerosa alquilo altos nuevos en Monte 302, dos cuadras de Cuatro Caminos, con vestíbulo, sala, seis cuartos, comedor, doble servicio completo, etc. Alquiler en proporción. Informes en los bajos. 1582—13 en.

SE ALQUILA UN MODERNO Y ELEgante piso con tres cuartos, sala y comedor, lujoso cuarto de baño, agua fría y caliente, preciosa vista de la entrada del puerto. Informan en la misma Aguiar 3 1-2 esquina a Peña Pobre. 1581—14 en.

ALQUILERES DE CASAS

SAN ISIDRO 74 ENTRE COMPOSTELA y Picota, se alquila local nuevo para oficinas o almacén. Una cuadra de estación y muelles. Cuarto en los altos, magnífica proposición para casa seria. Informan: Tel. M-7493. 1577—16 en.

EN LA CALZADA DE MAXIMO GOmez 485, (Monte) entre San Joaquín y Romay, cerca de la esquina de Tejas, se alquilan unos bajos, propios para cualquier industria o comercio. Tiene además vivienda, propia para familia. Se da contrato. Informan en los altos. 1622—13 en.

SE ALQUILAN LOS ALTOS CIENfuegos 50. Son nuevos, de esquina, sala, comedor, dos cuartos, cocina de gas y servicios. Precio $50. 1606—13 en.

SE ALQUILAN LOS BAJOS DE LA calle Esperanza 88 compuestos de sala, saleta, dos habitaciones, comedor al fondo, baño con bañadera, lavabo e inodoro. Gana $45. La casa es completamente nueva. La llave en la bodega. 1602—13 en.

ALQUILO DOS PISOS ALTOS, INDEpendientes en Jesús del Monte 258, grandes, cielos rasos, baño intercalado, dobles servicios. Llave: bajos. Informes: A-6523. 1578—15 en.

VEDADO

VEDADO, SE ALQUILA

la casa calle 13 No. 97, entre 12 y 14 (Está a media cuadra de los tranvías de la calle 12). Se compone de portal, sala, recibidor, 4 amplias habitaciones y dos para criados, pantry, garage, patio, traspatio y árboles frutales. U H 1403—12 en.

19 ENTRE 14 Y 16 NUM. 509

Vedado, portal, sala, comedor, 6 cuartos, cuarto de baño con calentador, patio, de azotea. La llave en la misma. El dueño en el chalet de 12 y 15. Vedado. 1517.—20 En.

VEDADO, SE ALQUILA EN 200 pesos, Quince, entre J y K, número 145, sala, biblioteca, recibidor, un dormitorio y demás servicios en los bajos, 5 habitaciones altas, cuarto criados, garage. Informes: F-1475. 1515.—13 En.

SE ALQUILAN DOS CHALETS, 29, entre F y 2, jardín, sala, comedor, cuarto de criado y garage, 3 habitaciones altas, baño intercalado, terraza. Informa al lado. Teléfono F-2095. 1526.—16 En.

SE ALQUILAN CUATRO CASAS acabadas de fabricar en altos a la brisa, en la calle 15 y 22, Vedado, ganan 40 pesos. Teléfono F-2104. 1550.—13 En.

VEDADO. SE ALQUILAN VENTILAdos bajos de la casa No. 426 de la calle 25 entre 6 y 8, con jardín, gran portal, sala, 4 habitaciones, comedor, baño completo y servicios. La llave en los altos. Informan: Teléfonos: M-3432 y A-3974. 1589—14 en.

VEDADO. SE ALQUILAN ESPLENdidos altos de esquina, calles 25 y 8, con sala, recibidor, tres terrazas, 5 habitaciones familia, gran comedor, despensa, dos cuartos, baño de lujo, lavandería, cuartos y servicios de criados con entrada independiente. La llave en la bodega. Informan en Galiano 101. Teléfonos M-3432 y A-3974 1590—14 en.

SE ALQUILA LA CASA CALLE K No. 189, casi esquina a 19, Vedado, compuesta de sala, saleta, 4 cuartos, comedor al fondo y espléndido baño. Informes: Romeo y Julieta. Belascoain 2 A. Teléfonos A-4738 y M-1166 1587—13 en.

VEDADO EN $40 SE ALQUILAN unos altos con sala, comedor, 3 cuartos, servicios sanitarios, terraza, calle 6 entre 25 y 24 No. 250, el encargado informa. 1608—13 en.

Se alquilan los bajos de Estrella 6 media cuadra del Campo de Marte, compuestos de sala, saleta, 4 habitaciones etc. La llave en el No. 4 bajos de la misma calle. Informan San Ignacio 33 altos. Tel. A-2766

1604—15 en.

JESUS DEL MONTE, VIBORA Y LUYANO

JESUS DEL MONTE

Se alquilan muy cómodos altos en Santos Suárez 3 1-2 casi esquina a la Calzada, con sala, comedor, 4 cuartos baño, cuarto de criados, servicio y cocina. La llave en el No. 1. Precio $60.00. 805.—16 En.

SE ALQUILA UN HERMOSO CHAlet Villa "Tibidabo. Se alquila este hermoso chalet compuesto de una gran sala, saleta, seis amplios y ventilados cuartos, servicio completo sanitario intercalado, comedor, cocina, cuartos para criados, un gran portal, jardín y garage. Este chalet está situado en lo más alto y fresco de la Víbora, con vista hacia la Habana, Loma del Mazo. Para informes, teléfonos A-3856 y F-4172. C R ind. 16 jl.

SE ALQUILA UNA CASA EN LA LOma de Chaple. Tiene garage, jardín, portal, sala, hall, tres hermosas habitaciones, baño de lujo intercalado, comedor, pantry y cocina, cuartos y servicios de criados. Hay agua abundante. Informan en el Tel. A-0519 U H 1424—13 en.

Lindo chalet en la Loma de Chaple Víbora, se alquila con 5 habitaciones y dos baños de familia, garage cuarto y servicios para criados y chauffeur, calle Luz entre Morell e Iznaga. Informan en la misma acera, primera casa.

U H 1253—10 en.

SE ALQUILA LA CASA JOSE A. Saco, número 18, entre O'Farrill y Patrocinio, Víbora. La llave en la bodega de O'Farrill y José A. Saco. Informarán: Antonio San Miguel, Villa Julia. Teléfono I-6532. 1511.—17 En.

SE ALQUILA EN 35 PESOS MANgos, número 1-B, sala, comedor, 2 cuartos, etc., dos cuadras de la Calzada de Jesús del Monte. Llaves en el 1-C. Dueño: I-2450. 1559.—18 En.

SE ALQUILA UN GRAN LOCAL para almacén de carbón o para tren de carros. Informan en Concha, 238. Tostadero de café. 1545.—13 En

¡Buena oportunidad! Se alquila para cantina y víveres finos un buen local en lo mejor de Santos Suárez, Zapotes esquina a Gómez. Teléfono I-6587. Informan en la misma.

1532—13 en.

SE ALQUILAN DOS HERMOSAS CAsitas en lo mejor de Santos Suárez. Se componen de portal, sala, 2 cuartos, servicio intercalado, comedor, cocina y patio. Ganan $45. La llave en el frente. Santa Irene 98 y 100. Para más informes: A-0333. 1634—13 en.

SE ALQUILAN LOS MODERNOS Y ventilados altos de esquina, segundo piso, Florida 10 compuestos de tres habitaciones, sala y comedor y baño intercalado. Informan en la bodega. 1511—13 en.

ALQUILERES DE CASAS

Se alquilan los altos de Blanquizar 9 a una cuadra de la calzada de Luyanó, compuestos de sala, saleta, tres cuartos y baño intercalado, fabricación moderna. Y la casa Blanquizar 17, acabada de fabricar a una cuadra de la calzad de Luyanó compuesta de gran sala, saleta, tres hermosos cuartos, baño intercalado, comedor al fondo, servicio de criados y patio y traspatio, fabricación moderno. Informan y la llave en la bodega de la esquina. Teléfono: I-7137.

1612—14 en.

Se alquila hermoso chalet en la loma de Chaple compuesto de vestíbulo, sala, comedor, pérgola, un amplio cuarto con su baño, cocina, garage, dos cuartos de criados con sus servicios en los bajos. En los altos, gran hall, con 4 amplias habitaciones y gran baño intercalado, dos terrazas. La casa está rodeada de jardines calle Luz entre Morel e Iznaga Informan a dos puertas.

1601—13 en.

CERRO

SE ALQUILA LA CASA CEPERO 18, a una cuadra de la Iglesia del Cerro, sala, saleta, 4 cuartos, baño completo, precio 45 pesos. La llave en la bodega de esquina, Moreno. 1503.—16 En.

SE ALQUILAN LOS ALTOS CONSEjero Arango, número 22, una cuadra de la Calzada y una accesoria. Informan: Teléfono A-0479. 1548.—13 En.

GUANABACOA, REGLA Y CASA BLANCA

GUANABACOA. SAN ANTONIO 62, sala, recibidor, cuatro habitaciones, instalaciones eléctricas, sanitaria moderna, próxima comunicaciones capital. Colegios Escolapios, Milagrosa, treinta pesos. 1543.—13 En.

MARIANAO, CEIBA, COLUMBIA Y POGOLOTTI

ALTURAS BUENAVISTA

Almendares, dos cuadras del Colegio Belén, alquilo bonitos altos, sala, tres cuartos, 30 pesos. Edificio Campana. Loma del Apeadero Ceiba, carros Vedado-Marianao. 1521.—13 En.

REPARTO ALMENDARES. CALLE 14 y B, frente a las líneas Playa E. Central y Vedado Miramar, se alquila una fresquísima casa con dos portales, 4 habitaciones, sala, antesala, comedor, baño, cocina y doble servicio. Informan al lado. 1536.—14 En

Steinhart No. 21 esquina a Loma, frente al paradero Calzada y frente a la Avenida de Columbia, casa moderna, jardín, portal, terraza, 4 habitaciones, baño lujoso completo, hall, sala, comedor, garage, cuarto y servicios de criados. Precio $90. Informa: Sr. Mauriz. Obispo 16. Teléfono M-8884.

1567—14 en.

HABITACIONES

HABANA

En San Rafael 66, bajos, se alquila una amplia habitación para uno o dos hombres, que tengan buenas referencias. Informan en el mismo lugar. Teléfono M-1920.

Ind. 25 d

EDIFICIO CORBON

El más céntrico. Industria 72 1-2 a dos cuadras de Prado. Espléndidos apartamentos con gran cuarto de baño, agua abundante, caliente y fría, servicio de criados, ascensor día y noche y sereno en el interior

U H 56945 15 e

HOTEL MANHATTAN

Propietario: A. Villanueva.

Este es el hotel mejor, por las siguientes razones: Por su situación, que da frente al hermoso parque del Gran Maceo; porque todas las líneas de tranvías pasan por su frente; porque todas sus habitaciones (98) tienen baño privado y servicio de teléfono; porque no se conoce otro similar en ventilación y frescura; y porque, además, nadie da un servicio como el nuestro por tan bajo precio. Venga hoy a separar su departamento. Belascoain y San Lázaro, Hotel Manhattan. Teléfono M-7924.

C20 Ind. 10. En.

EL SR. TOMAS BETANCOURT, HOY dueño de la casa de huéspedes Almendares, situada en Carlos III, entre Infanta y Ayesterán, desea hacer saber a la antigua clientela, que entre las muchas mejoras hechas en la casa, la última ha sido la instalación de una bomba Prat, que surte de abundante agua a los regios servicios de esta casa. Ofrece excelente comida, buen servicio, abonados al comedor y a domicilio, rebajados los precios a tono con la situación. 1469.—17 En.

OBISPO NUMERO 75, ALTOS, SE alquilan dos buenos departamentos propios para médicos dentistas u oficinas, tienen su gran sala para recibidor y dan a la calle, reunen todas las comodidades y se dan muy baratas. Informan en los bajos. 1554.—14 En.

Casa de huéspedes y hotel, con amplias y ventiladas habitaciones con vistas al Prado (Paseo de Martí) punto céntrico, próximo a teatros, paseos y oficinas públicas, el servicio de mesa abundante y variadísimo. Todos los servicios habitación, desayuno, almuerzo y comida con 5 platos, postre y café por $2.00 y $2.50. A familias estables se hace considerable rebaja, casa antigua, conocida y acreditada por su seriedad, afable trato y buen servicio. Prado 101, Habana. Suárez y Solés, propietarios.

1593—16 en.

HABITACIONES

EN SAN LAZARO 330, BAJOS, ENtre Gervasio y Belascoain, se alquilan una o dos grandes habitaciones, muy frescas, casa de matrimonio, único inquilino. 1561.—13 En.

HABITACION SE ALQUILA HERMOsa y fresca habitación en Oquendo, número 89, entre Peñalver y Desagüe. Informa: Adolfo Rodríguez. Teléfono U-1478. 1565.—15 En.

PRADO, NUMERO 71, ALTOS, SE alquilan frescas y ventiladas habitaciones, agua abundante y luz toda la noche con o sin muebles. 1552.—14 En.

OBRAPIA 50, ALTOS. SE ALQUILA una hermosa habitación, muy ventilada con balcón a la calle, baño intercalado y lavabo, a hombres solos. Casa de moralidad. 1596—13 en.

HABITACIONES AMUEBLADAS A $20. Se da comida. Campanario 120, altos. Tel. M-2698. 1636—13 en.

EN LA CALLE DE SAN RAFAEL No. 156 alquilo un departamento alto, balcón a la calle, dos ventanas, de sala y cuarto grande, cocina de gas, instalación eléctrica y servicios modernos en $30 y en la calle Perkins 14 otro bajo de sala, cuarto y cocina, patio y traspatio y servicios, todo moderno en $15. Garantía, fondo o fiador. Informan en las mismas y Teléfono U-1283. 1630—14 en.

PRADO 31, ALTOS. SE ALQUILA A personas de moralidad, una hermosísima habitación propia para matrimonio, agua abundante. Toda asistencia. 1652—14 en.

SE ALQUILAN DOS HABITACIONES en la azotea para uno o dos hombres, solos, ganan 9 y 10 pesos. Salud 20, altos. 1618—13 en.

SE NECESITAN

CRIADAS DE MANO Y MANEJADORAS

SE NECESITA UNA CRIADA QUE sea trabajadora de mediana edad. Castillo, número 5. 1504.—13 En.

Criada se solicita una en la calle 17 esquina a 18, Vedado. Sueldo $25. Se las recibe después de las 9 de la mañana.

1405—11 en.

EN EL VEDADO, EN LA CALLE 2, número 202, se solicita una criada que sea formal y aseada que sepa coser, que traiga recomendaciones de las casas donde ha servido, si no las tiene que no se presente. 1498.—14 En.

SE SOLICITA UNA CRIADA PARA el servicio del comedor y las habitaciones. Calzada del Cerro No. 827. Teléfono I-1464. 1595—13 en.

SE SOLICITA UNA BUENA CRIADA de mano, seria y formal. Calle 11 y 4 Vedado. 1642—13 en.

COCINERAS

Se solicita una cocinera en 23 y G, Vedado.

1612—13 en.

PERSONAS DE IGNORADO PARADERO

SOLICITO A MARIA VICTORIA Mendoza para que recoja una herencia. En el Vedado, calle H y 23. Vicente Lanuza. 1640—13 en.

SE DESEA SABER EL PARADERO de Manuel Fernández Ferro, natural de España, Pontevedra, Ayuntamiento de Silleda. Lo solicita su hermana Teresa para un asunto de familia que vive en la calle San Ignacio 98, Habana. 1599—13 en.

VARIOS

SOLICITO CINCO AGENTES PRACticos en la venta a casas particulares para tomar pedidos para mercancías nuevas etc. 9 a 11, buena comisión etc. Cuarteles, 7. 1510.—13 En.

NECESITO UNA SEÑORITA QUE cante y baile para formar un dueto y trabajar en variedades, mejor si ha trabajado en compañía de opereta. Presentarse en Aguila 66. Pregunte por Federico o llame al Tel. M-2010. 1588—13 en.

SE SOLICITA UN JOVEN QUE COnozca algo de mecánica y electricidad para manejar un ascensor y cuidar de dos motores. Dirigirse Monserrate 81 frente al Centro Asturiano. 1614—13 en.

A LOS MUSICOS

Se solicita un cuarteto de música para tocar tres o cuatro horas por la noche. Dirigirse hoy temprano a José Penedo, Café El Gallo, frente al Centro Asturiano. 1045—10 en.

SE OFRECEN

CRIADAS DE MANO Y MANEJADORAS

JOVEN DE COLOR SE OFRECE PAra criada de mano, no sabe cocinar, en Genios, 19, cuarto número 11. 1494.—13 En.

SE DESEA COLOCAR UNA MUCHAcha de manejadora o criada de mano. Dirección: Hospital, número 25. 1524.—13 En.

SE OFRECE UNA JOVEN AMERICAna de color para criada de mano, lo mismo para cuartos o comedor, muy práctica, buen carácter y buenas referencias de casa particular. Teléfono M-8792. 1525.—13 En.

SOLICITA COLOCACION SEÑORA casada española con 2 meses en el país, en casa de moralidad para los quehaceres de casa o practicar la cocina, tiene recomendación de honradez, seriedad y trabajadora, dormir según convenga. Acosta, 31. Teléfono M-9655. 1522.—13 En.

SE DESEA COLOCAR UNA PENINsular de mediana edad para los quehaceres de una casa. Informa: Virtudes, 46. Departamento, 54. 1547.—13 En.

SE DESEA COLOCAR UNA JOVEN española de criada de mano, prefiere para cuartos, sabe coser. Informa: Paula, 83. Teléfono M-9158. 1574.—13 En.

UNA JOVEN ESPAÑOLA DESEA colocarse de criada de mano, entiende algo de cocina. Teléfono F-2087. 1573.—13 En.

SE DESEA COLOCAR UNA MUCHAcha española para criada de mano, sabe cocinar un poco, es seria y no tiene pretensiones. Compostela, 150, pregunten por Amadora. 1576.—13 En.

UNA JOVEN ESPAÑOLA DESEA COlocarse de criada de mano o para cuartos, sabe coser y bordar, no tiene pretensiones, es muy formal. Informan: Vedado, calle 20 entre 11 y 13. Teléfono F-1435. 1639—13 en.

DESEA COLOCARSE UNA MUCHAcha española de criada de mano, es trabajadora y sabe cumplir con su obligación. Informan Tel. A-6063. Monte 67. 1638—13 en.

SE OFRECEN

UNA JOVEN ESPAÑOLA DESEA colocarse con familia de moralidad, de criada de mano o de manejadora o para cuartos, tiene referencias. Informan Teléfono U-4669. 1625—13 en.

DESEA COLOCARSE UNA MUCHAcha española de criada de mano o de manejadora, no le importa ayudar en la cocina, lleva tiempo en el país y tiene buenas referencias de las casas donde ha servido, vive en Virtudes 15 1620—13 en.

CRIADAS PARA LIMPIAR HABITACIONES Y COSER

DESEA COLOCARSE UNA MUCHAcha española de criada de cuartos o manejadora entiende de costura, desea casa formal y de moralidad. Tiene recomendaciones. F-4732. Calle 35 entre 6 y 8. 1600—13 en.

CRIADOS DE MANO

SE DESEA COLOCAR UN JOVEN español de criado de mano, lo mismo le tiene ir al campo. Informan: Ferretería. Teléfono A-6256. Cerro. 1507.—13 En.

UN JOVEN ESPAÑOL DESEA COLOcarse en casa particular para criado de mano, sabe servir a la rusa y a la española y plancha ropa de caballero, la familia con quien estaba lo recomienda si lo necesita. Llame al Teléfono M-1629. 1583-84—13 en.

CRIADO DE MANO, ESPAÑOL CON buenas referencias y práctico en el servicio fino solicita colocación sin grandes pretensiones. Si es preciso va al interior. Trocadero 81, bodega. M-6559. 1635—13 en.

SE OFRECE PARA CRIADO DE MAno un joven español con referencias de familias distinguidas de la Habana, lleva tiempo en el país. Teléfono M-1858. 1624—13 en.

SE OFRECE PARA CRIADO DE MAno en casa particular, joven español, bien educado. San Ignacio 116. Teléfono A-1906. 1677—13 en.

JOVEN ESPAÑOL DESEA COLOCARse para criado. Tiene buenas referencias de las casas donde ha trabajado Informes al Teléfono M-8446. 1605—13 en.

COCINERAS

SE DESEA COLOCAR UNA SEÑORA española de cocinera limpia y formal, cocina a la española y a la criolla. Sueldo 30 pesos. Hace plaza y no duerme en la colocación. Informan: Soledad, 46, bajos. Teléfono U-1164. 1570.—14 En.

Señora peninsular desea colocarse para cocinera o criada. Tiene buenas referencias. Informan en la calle H No. 202, entre 23 y 25, Vedado.

1489—16 en.

DESEA COLOCARSE UNA COCINEra, lleva tiempo en el país, tiene buenas recomendaciones. Calzada 49 entre G y H. Tel. F-4542. 1597—13 en.

Cocinera española, se coloca para comercio o casa particular, mediana edad, cocina española y criolla, no duerme en la colocación ni sale para fuera de la Habana. Tiene recomendaciones. Informan Indio 23. Teléfono A-4442.

1598—13 en.

COCINEROS

EXCELENTE COCINERO CASA particular o establecimiento, también se hace cargo por su cuenta de cocina de casa de huéspedes. Referencias y garantía. Teléfono M-8075. 1496.—13 En.

DESEA COLOCARSE UN COCINERO blanco, asado, cocina española, francesa y criolla. Informan M-4972. 1619—13 en.

CRIANDERAS

DESEA COLOCARSE UN HOMBRE de mediana edad español para chauffeur en casa de comercio o para el campo, ya ejerció este trabajo y sabe cumplir con su deber. Informan en Velázquez, esquina a Luco. J. del Monte. Teléfono I-4049. 1499.—13 En.

CHAUFEURS

DESEA COLOCARSE UN JOVEN ESpañol, de ayudante de chauffeur en casa de moralidad. Tiene buenas referencias o casa de comercio. Informan Consulado 51. Tel. M-2979. U H 1373—10 en.

CHAUFEUR JOVEN, ESPAÑOL, CAsado, desea casa particular, es buen mecánico y tiene título de España y de Cuba además tiene referencias de casas donde ha prestado sus servicios Informan Tel. M-4328. 1594—13 en.

TENEDORES DE LIBROS

Tenedor de libros con excelente caligrafía y corresponsal mecanógrafo, solicita empleo como tal o cosa análoga en casa estable. Referencias inmejorables. Sr. Martinez. Teléfono A-1369.

1613—13 en.

VARIOS

SE COLOCA UN JOVEN SIN PREtensiones con buenas referencias en casa particular o camarero en hotel y también se coloca un ayudante de máquinas. Teléfono A-5998. U. H. 1385.—10 En.

UN MATRIMONIO ESPAÑOL SOLIcita trabajo, ella es excelente costurera y él posee título académico y acepta cualquier empleo, no tienen inconveniente en ir al campo o al extranjero. Lindero 17, altos. Teléfono M-8075. 1495.—13 En.

DESEA COLOCARSE UN JOVEN español fuerte para el trabajo, no tiene pretensiones, tiene buenas referencias. Informan: Teléfono A-0896. 1534.—16 En.

DESEA COLOCARSE UNA SEÑORA viuda seria y formal con alguna educación con familia rica y culta, para vestir y acompañar señoras, limpiar habitaciones, ocuparse del cuidado de trajes de señora, pues sabe plisar de lo más fino, teñir en cualquier color, igualar colores, lavar en seco y en agua, planchar vestidos por regios que sean, sabe coser algo, es activa y pone interés en su cometido; es respetuosa, limpia de buen carácter y tiene buenas referencias; como no tengo teléfono, puede por una tarjeta. Dirigirse a Sarah Sweyers. Rodríguez, 182, por Ensenada. 1516.—14 En.

MUCHACHO EXPERTO GUIA DE la Habana, se ofrece para mensajero en casas de cualquier jiro, excelentes referencias. Para informes por cartas: Sr. Antonio Rodríguez. Calle Rodríguez, 182. Jesús del Monte. 1566.—12 En.

MECANICO LIMADOR Y ASERRAdor, práctico, se dan referencias a satisfacción, no tiene inconveniente en ir al campo. Para más detalles: Dirigirse por escrito o personalmente a Finlay, 96. Teléfono U-1870. J. Fernández. 1490.—16 En.

SE DESEA COLOCAR UN JOVEN español de 23 años de portero o de elevador, tiene referencias de la casa donde trabajó. Informan: Teléfono A-7396. 1541.—13 En.

VIUDA, ME OFREZCO PARA CUIdar enfermos, tengo práctica y paciencia, habla francés y español. Empedrado, 15, bajos. 1549.—16 En

SE OFRECEN

SEÑOR DE MEDIANA EDAD, SE ofrece para comedor o cuartos. Informan Teléfono A-8111. 1585—13 en.

SE OFRECE MATRIMONIO SIN HIjos, para encargados u otros trabajos en casa particular, en el campo o la ciudad. Para informes: calle Habana 157, bajos o Tel. M-3221. M-2897. 1621—11 en.

JOVEN ESPAÑOL DESEA COLOCARse de mozo de almacén o ayudante camión. Vives 155. Tel. A-6358. 1646—13 en.

DESEA COLOCARSE UN MUCHACHO para fregador o para ayudante chauffeur. Informan M-6220. y A-1356. 1610—13 en.

DESEA COLOCARSE UNA JOVEN española para lavar ropa de mesa para casa de huéspedes o criada de cuartos, sabe zurcir y es trabajadora y lleva tiempo en el país. Aguila 224, altos, habitación 10. 1603—13 en.

CIUDADANIAS

Nacimientos, Matrimonios. Se tramitan prontamente. Bufete Doreste. Banco de Nueva Escocia. O'Reilly y Cuba. 1629—17 en.

DESEA COLOCARSE UNA SEÑORA de mediana edad, lleva tiempo en el país y tiene buenas referencias, quiere casa de moralidad. No tiene primos Informan O'Reilly 72, altos, departamento 25. 1579—13 en.

COMPRA Y VENTA DE FINCAS, SOLARES YERMOS Y ESTABLECIMIENTOS

URBANAS

AVISO IMPORTANTE A QUIEN LE INTERESE

Si usted desea vender alguna de sus propiedades, si usted desea comprar o si usted desea hipotecar, puede usted llamarme o escribirme, que tendré sumo gusto en atenderlo, pues cuento con grandes compradores que en el momento realizan cualquier operación por difícil que sea. Nuestro lema es seriedad y honradez. Vidriera del Café El Nacional, San Rafael y Belascoain. Teléfono A-0062. Sardiña. 50384.—17 Dic.

EN LA CALLE DE NEPTUNO CERCA DE INFANTA, DOS CASAS DE 6x20

Vendo en la calle de Neptuno, cerca de Infanta, dos casas que miden 6 1-2 por 20, dos plantas, propia para establecimiento, pues toda ella ha de ser comercial, yo puedo vendérselas a $20.000 cada una. Mire usted qué negocio, es la calle más comercial que tiene la Habana, luego su precio, no es una cosa del otro mundo. Para este negocio me puede ver o llamarme a la vidriera del Café El Nacional. San Rafael y Belascoain. Tel. A-0062. Sardiñas. 59225—10 en.

CASAS EN CORRALES CERCA DE LOS CUATRO CAMINOS EN 6,500 MIDE 6x12

Vendo en la calle de Corrales, cerca del Banco de Córdoba a 50 metros de los Cuatro Caminos, una casa antigua que mide 6x12 y renta $70 en $6.500, está entre casas de alto donde con dos pesetas se le puede echar tres plantas y luego miren lo que puede ganar en ese punto hoy mismo renta $70 que es antigua, con que mañana rentará el doble. Vidriera del Café El Nacional. San Rafael y Belascoain. Tel. A-0062. Sardiñas. 202—12 en.

EN LA CALLE DE S. JOAQUIN CASI ESQUINA A MONTE MEDIDA 6x24 EN $6,500

Vendo en la calle de San Joaquín muy cerca de Monte una casa que mide 6 1-2 por 22 y renta $60 en $6.500. Es una verdadera ganga, está a 10 metros de los carros. Vidriera del Café El Nacional. San Rafael y Belascoain. Tel. A-0062. Sardiñas.

ESQUINA MODERNA DE DOS PLANTAS MIDE 10x22 RENTA $275 EN $33,00

Vendo una esquina a una cuadra de Carlos III y tres de Belascoain, es completamente moderna, de dos plantas. Mide 10x22 y renta $275, es un negocio de verdad. No lo dude. Si usted quiere saber si es verdad o no venga a verme y se convencerá. Vidriera del café El Nacional. San Rafael y Belascoain. Tel. A-0062 y A-2319. Sardiñas. 202—12 en.

GRAN CASA EN EL CENTRO DE LA HABANA MODERNA, 6x23, RENTA $300, EN $30,000

Vendo en el centro de la Habana una gran casa completamente moderna, construcción de primera con una medida ideal 6x23, tres plantas, calle Comercial y renta 300 pesos de verdad y si no es así no la compren. Vidriera del café El Nacional. San Rafael y Belascoain. Teléfono A-0062. Sardiñas.

CASA MODERNA EN LA CALLE DE TENERIFE Y FIGURAS, DOS PLANTAS, EN $13,000

Vendo en la calle de Figuras, cerca de Monte, una casa de dos plantas moderna, sala, comedor y tres cuartos, servicio intercalado muy cerca de la Calzada del Monte. Informan: Vidriera del café El Nacional. San Rafael y Belascoain. Teléfono A-0062. Sardiñas. 1372.—23 En.

GRAN NEGOCIO, CON FRENTE AL PARQUE DE TRILLO, ESQUINA, 40x50

Vendo frente al Parque de Trillo, una gran esquina fabricada que mide 40x50, esto es un gran negocio, no hay otro igual y para más informes: Vidriera del café El Nacional. San Rafael y Belascoain. Teléfono A-0062.

PARCELITA EN LA CALLE DE ENNA Y CONCHA, 7x26 VARAS A $10.50

Vendo una parcelita de terreno en la calle de Enna casi esquina a Concha, mide 7x26 varas a 10.50, puedo dejarle 1,350 pesos en hipoteca al 6 por ciento. Vidriera del café El Nacional. San Rafael y Belascoain. Teléfono A-0062. Sardiñas. 1372.—23 En.

SE VENDE

una casa en $2,000 dando 500 pesos de entrada, el resto a plazo, renta 32 pesos, se alquila la accesoria de la misma en 13 pesos con luz. Informan: Calle Lanuza, bodega El Cañón. Reparto Almendares, por el carro Marianao calle Aguila. 1528.—15 En.

BARRIO COMERCIAL, CON BAJOS PARA ESTABLECIMIENTO, PRECIO DE TERRENO

Se vende, como ganga, casa de dos plantas, en $58,000. Tiene 403 mts. cuadrados, 13 de frente, renta $475. Tiene contrato garantizado. Trato directo con el propietario. Jesús María 57. M-5523. 1407—13 en.

EN AGUILA

Casa moderna de 2 plantas, superficie 130 metros, con sala, saleta, 4 habitaciones, comedor al fondo, renta: $150. Precio único $18.500.
Informa:
JUAN L. PEDRO
Aguiar 92, bajos. Teléfono A-7969.
C 432—3 d 10 en.

URBANAS

EN MANRIQUE

Casa moderna de 3 plantas con sala, saleta, 3 cuartos, comedor, renta mensual $215. Ultimo precio $24.000.
Informa:
JUAN L. PEDRO
Aguiar 92, bajos, Teléfono A-7969.
C 432—3 d 10 en.

EN SAN MIGUEL

A media cuadra de Galiano, casa moderna, de 3 plantas, sala, saleta, tres cuartos, baño intercalado, comedor al fondo, superficie 110 metros, renta $205. Precio $30.000.
Informa:
JUAN L. PEDRO
Aguiar 92, bajos. Teléfono A-7969.
C 432—3 d 10 en.

CERCA DE NEPTUNO

Dos casas modernas de 2 plantas cada una, con sala, saleta, baño intercalado, tres habitaciones, renta cada una $120. Precio $14.000 cada una.
Informa:
JUAN L. PEDRO
Aguiar 92, bajos. Teléfono A-7969.
C 432—3 d 10 en.

EN MONTE

Parte la más comercial, casa planta baja, superficie 6x23 en $18.000.
Informa:
JUAN L. PEDRO
Aguiar 92, bajos. Teléfono A-7969.
C 432—3 d 10 en.

EN EL VEDADO

Chalet de esquina de 2 plantas, construcción de lujo, muy buena situación con garage, 530 metros de superficie. Precio $40.000.
Y MUCHAS MAS
Informa:
JUAN L. PEDRO
Aguiar 92, bajos. Teléfono A-7969.
C 432—3 d 10 en.

EN LA CALLE DE FLORES

Vendo dos casas exactamente igualez, mide cada una 5.15x29 metros. Se compone cada casa de sala, recibidor, comedor, 4 cuartos, baño intercalado, servicios de criados, cocina y patio. Toda la fabricación es de primera, cielo raso. Renta cada casa $65 mensuales. Precio $80,000 cada una. Oigo oferta.
Trato directo con interesados.
Informa: M. DE J. ACEVEDO
Notario Comercial
Obispo 59, altos
Tel. M-9036
3 d—10 en.

EN LA CALLE 6, MUY CERCA DE 23, GRAN ESQUINA

Mide 22.66x32.34 metros, 732.82 metros. Edificio de 2 plantas. Jardines al frente y costado, portales en la misma forma. Gran sala, living room, comedor, pantry, cuarto de criados y garage. Altos, 7 espléndidas habitaciones, 3 baños intercalados, a todo lujo, gran recibidor, terraza, 2 cuartos de criados, lavadero, fabricación de primera monolítica, con todo el confort necesario, toda decorada. Precio $75.000.
Trato directo con interesados.
Informa: M. DE J. ACEVEDO
Notario Comercial
Obispo 59, altos
Tel. M-9036
3 d—10 en.

EN EL VEDADO, EN LA CALLE 15

Gran edificio de 2 plantas, independientes, fabricado en 683 metros. Bajos, jardín, portal, vestíbulo, living room, sala, hall, 5 hermosas habitaciones con cloust 1 cuarto de criado, 2 baños intercalados, gran comedor al fondo, pantry y cocina, despensa y lavadero. Garage para los dos pisos, con cuartos para chauffeurs. Los altos exactamente iguales. Fabricación de primera, toda decorada, está rentando $500 mensuales. Precio $85.000. Oigo oferta.
Informa: M. DE J. ACEVEDO
Notario Comercial
Obispo 59, altos
Tel. M-9036
3 d—10 en.

Vedado. Magnífico chalet, moderno, de esquina, calle de letras, a una cuadra de 23, muchas comodidades, 5 habitaciones, dos garages $40,000 Facilidades de pago. Gerardo Mauriz. Obispo 16. Tel. M-8884.

Vedado, calle 23, chalet de esquina muy cómodo, muchas facilidades de pago. $78.500. Gerardo Mauriz. Obispo 16. Tel. M-8884.

A media cuadra de 23, calle de letras, buena casa moderna, 5 habitaciones, garage, mucho terreno en $37.000. Gerardo Mauriz. Obispo No. 16. Teléfono M-8884.

Próximo al Parque de Medina esquina terreno 30x36 a $38. Otra esquina de fraile en la calle Línea de Doce para la entrada de 22x30 a $38. En Paseo, varias parcelas a $35. Gerardo Mauriz. Obispo 16. Teléfono M-8884.

Gran oportunidad, regia esquina, muy cerca de la calle 23. con 7 habitaciones y 4 baños de familia, precio de oportunidad y facilidades de pago. No puede apreciarse sin verla. Otro regia residencia a la entrada del Vedado. Urge la venta. Gerardo Mauriz. Obispo 16. Teléfono M-8884.

1567—14 en.

EN EL REPARTO ORIENTAL, EN LA CALLE DE SANTA CATALINA. ESQUINA.

Vendo una casa que mide 450 varas. de terreno con 120 metros de fabricación. Se compone de jardín, portal, sala, comedor, hall, 4 espléndidas habitaciones, baño intercalado, y cocina, servicios de criados. Precio: $8.500.
Trato directo con interesados.
Informa: M. DE J. ACEVEDO
Notario Comercial
Obispo 59, altos
Tel. M-9036
3 d—10 en.

URBANAS

EXCELENTE INVERSION

Vendo en gran reparto, edificio moderno, esquina, dos plantas ocupados los bajos con comercio e industrias. Renta el 15 por ciento el capital. Directamente: Teléfono M-8921. 1521.—13 En.

EN EL VEDADO A LA ENTRADA DEL VEDADO, EN CALLE DE LETRA, PROXIMA A 17

Vendo gran edificio de 1 planta, mide 13.66x50 metros. Se compone de jardín, portal, hall, a la derecha; sala, 3 cuartos con gran baño intercalado a todo lujo, a la izquierda; recibidor, 2 cuartos con gran baño intercalado a todo lujo, comedor, cuarto despacho, cocina, pantry, garage para 2 máquinas con 4 cuartos para criados y servicios. Terraza al fondo cubierta, patio arbolado. La fabricación es de primera, techos monolíticos, toda decorada. Precio: 65,000. Oigo ofertas, Trato directo con interesados.
M. de J. Acevedo
Notario Comercial
Obispo, 59, altos
Teléfono M-9036
3 d 10 en.

EN MARIANAO EN LA CALLE 3a., CERCA DE LA LINEA DEL VEDADO

Vendo una casa que mide 49.98x59 metros o sean 4.100 metros. Una casa de una planta, se compone de jardín, portal al frente, hall, 2 cuartos a cada lado con su sala, baño al final, 2 cuartos de criados, terraza al fondo, cocina, un cuarto de criados con servicios de criados, terreno con arbolado y frutales. La fabricación es buena. Precio $18,000
Trato con interesados.
Informa: M. DE J. ACEVEDO
Notario Comercial
Obispo 59, altos
Tel. M-9036
3 d—10 en.

EN EL GRAN REPARTO

MIRAMAR

EN EL MAS BELLO DE LA

HABANA POR SU SITUACION EN LA 5a. AVENIDA

A una cuadra de la línea de bajada y subida de tranvías. Vendo una esquina y un centro, en total 2,816 varas; su situación es de lo mejor, por estar cerca de Parque. Precio a $15.50 la vara. Dejo en hipoteca $25,216 00. Contado: $17.832.00. No pierda la oportunidad de adquirir este lote de terreno, pues ya se está vendiendo en la 5a. Avenida hasta $20.00 la vara.

Informa directamente a personas que realmente desee comprar:

M. DE J. ACEVEDO
Notario Comercial
Obispo 59, altos
Tel. M-9036
3 d—10 en.

VENDO A MEDIA CUADRA REINA modernísima casa, sala, comedor, dos cuartos, servicios completos, igual altos; clara, brisa, sombra, lindísima, renta el 10 0-0; dejo hipoteca al 7 0-0 Su dueño, Cienfuegos 3, bajos, de 8 a 12 y de 5 a 8. 1623—13 en.

EN LA AVENIDA 1,. ESQUINA A 3, Buena Vista, se vende una casa nueva, propia para establecimiento. Urge su venta y se da en buenas condiciones. Informan Línea 158, bodega. Teléfono F-3157. 1614—13 en.

SOLARES YERMOS

EN CARLOS III Y AYESTERAN TERRENO EN GANGA, BUENAS MEDIDAS Y BARATAS

Vendo en Maloja y Ayesterán la esquina que mide 17x34, parcelas con frente a Maloja de 9x31 y con frente Ayesterán. El que usted quiera, en esta calzada se esperan grandes sorpresas por ser toda ella comercial y radicar grandes industrias en la misma. Esto está a una cuadra de Infanta y a dos de Carlos Tercero. No lo dude, yo le aseguro un gran negocio. Llámeme o véame que tendré sumo gusto en enseñarle los planos para que usted escoja el suyo, pues soy el único que estoy autorizado para su venta. Vidriera del Café El Nacional. San Refael y Belascoain. Teléfono A-2062. A-2319. Sardiñas. 595—14 en.

GRANDES SORPRESAS SE ESPERAN EN LA CALZADA DE AYESTERAN

Si usted desea dormir tranquilo y tiene alguna cantidad de dinero que no la tenga segura puede usted verme para comprarme un solar en Ayesterán y Maloja donde hará usted su felicidad. Yo le aseguro que por cada peso que usted gasta allí ganará dos. En esta calzada se esperan grandes sorpresas. No hay banquero que garantice su dinero con más solidez que es comprando un solar en Ayesterán y Maloja, entonces dormirá usted tranquilo y será usted feliz. Vidriera del Café El Nacional. San Rafael y Belascoain. Tel. A-0062. Sardiñas. 595—14 en.

OJO: TERRENOS EN CARLOS III, EL CENTRO DE LA CAPITAL

Vendo a dos cuadras de Carlos III y a una de Infanta, en la Manzana que la forman Maloja, Ayesterán y Sitios, parcelas de terreno de muy buena medida, no lo dude en esta Calzada se esperan grandes sorpresas, encierra toda ella un gran porvenir, ha de ser toda de un extremo a otro comercial, los carros eléctricos que se están proyectando en ella le hará comprender a usted todo lo que digo, no hay banquero que le garantice su dinero con más seguridad que comprar un solar en esta manzana, cada peso que usted gaste ganará tres, no lo piense, luego le costará más. Vidriera del café El Naconal. San Rafael y Belascoain. Teléfono A-0062. Sardiñas. 1372.—38 En.

M.E.C.D. 2016

Más anuncios clasificados de Ultima Hora

SOLARES YERMOS

SE VENDE EN LO MEJOR DE LA Víbora, frente al Colegio Lourdes, Avenida de Santa Catalina y J. A. Saco, cerca de la línea de los tranvías, un hermoso solar de 14x45 varas. Informan en Dolores, número 39. Teléfono I-5459, De 7 a 10 p. m.
1514.—14 En.

EN LO MEJOR DE LA CALZADA DE AYESTERAN MUY CERCA DE CARLOS III

Vendo gran esquina frente a 3 calles, mide por Ayesterán 20.10 metros de frente, por 16.45 metros de fondo, en total 285.38 metros. Gran punto, mucho comercio, y lugar muy céntrico, puede hacerse este negocio inmediatamente, pues tengo Certificación del Registro en mi poder. Precio: $$1$.500. Directo con interesados. Informa su dueño: M. de J. Acevedo, Notario Comercial. Obispo, 59, altos. Teléfono M-9036.
3 d 10 en

PARCELA

pequeña en el Vedado, en la parte más alta, calle I, entre 23 y 21, mide 7.50 frente por 36 fondo. Se vende a 40 pesos metro. Más informes: días laborables. Teléfono M-3848.
1505.—20 En.

AVENIDA DE LA PAZ

Alturas río Almendares, vendo bonito solar, de 18x47 varas a una cuadra del tranvía y del parque. Directamente: Teléfono M-8921.
1521.—13 En.

EN 1,300 PESOS TRASPASO EL CONtrato de un solar de 10x41 en la calle 15 y Dolores, a una cuadra de tranvía de Lawton Parque Central. Teléfono A-9123. Valdés. 1568.—13 En.

EN EL REPARTO SANTA CATALINA, A UNA CUADRA DEL COLEGIO DE BELEN

Vendo 2.201 varas de terreno, haciendo esquina. Precio a $16 vara. Oigo oferta.
Trato directo con interesados.
Informa: M. DE J. ACEVEDO
Notario Comercial
Obispo 59, altos
Tel. M-9036
3 d—10 en.

EN EL VEDADO, GRAN ESQUINA EN LA CALLE DE PASEO CERCA DE CALZADA

Mide 36.32x28 metros. Precio a $35.00 el metro.

EN LA CALLE 12, PROXIMA A 17

Solar que mide 13.66x50 metros. Precio a $32.00 metro.

EN LA CALLE 29, ESQUINA DE LETRA

Solar que mide 22.66x26.43 metros. Precio a $30.00 metro.

MUY CERCA DE LA CALLE DE PASEO

Vendo dos parcelas que miden cada una 11x36.32 metros. Precio a $35 metro.

EN LA CALLE G, CERCA DE 23

Gran parcela, mide 14x22.66 metros 317.25 metros. Precio a $40.00 metro.

EN LA CALLE 25 ENTRE CALLES DE LETRAS

Gran parcela 14x36.32 metros. Precio a $40.00. Oigo oferta.

EN LA CALLE 10, CERCA DE LINEA, ACERA SOMBRA

Gran parcela 14x30 metros. Precio a $38.00 metro.

EN LA CALLE 27 ENTRE CALLES DE LETRAS, A A BRISA Y SOMBRA

Gran parcela 14x30 metros. Precio a $40.00. Oigo oferta.

EN LA CALLE 21 Y CON FRENTE A LA CALLE F

Vendo 13.66x33 metros. Precio a $38.00 metro.

EN LA CALLE 14, GRAN ESQUINA

Mide 36.32x50 metros. Precio a $35.00 metro. Oigo oferta.

EN LA CALLE 15, GRAN ESQUINA

Mide 36.34x50 metros. Precio a $35.00 metro. Oigo oferta.

EN EL REPARTO EL RUBIO Y EN LA CALLE DE BENITO LAGUERUELA

Vendo 3.487 varas. Oigo oferta.

EN EL REPARTO ACOSTA, CON FRENTE A LA CALLE DE AGUSTINA Y LAGUERUELA

Vendo 2.400 metros.
Oigo oferta.
Trato directo con interesados.

M. DE J. ACEVEDO
Notario Comercial
Obispo 59, altos
Tel. M-9036
3 d—10 en.

EN LA CALLE DE PEÑALVER A 20 METROS DE BELASCOAIN DOS PARCELAS DE 6x18

Vendo en la calle de Peñalver, de Belascoain para Campanario en la acera de la sombra, dos parcelas de terreno que miden 6x18 cada una a $60 metro, esto es una verdadera ganga a 20 metros de Belascoain, para la Habana vale el doble. Vidriera del café El Nacional. San Rafael y Belascoain. Teléfono A-0062. Sardiñas.
202—12 en.

SOLARES YERMOS

SE VENDE UN SOLAR QUE HACE esquina, la mitad está fabricado, portal, sala, comedor, dos cuartos, cocina y servicios sanitarios en la calle Pasaje de Línea y Libertad, Reparto de Ortiz. Informan en la misma. Julio Regla.
1580—13 en.

GRAN NEGOCIO EN LA HABANA, DOS PARCELAS DE 5.75x23 A $40 METRO

Vendo en la calle de Compostela, cerca de los muelles, dos parcelitas de terreno que miden 5.75x23 a $40 metro, hay una de ellas que está fabricada. Miren que es el centro de la Habana. Miren la medida y si no es un regalo no he visto cosa más parecida. Aprovechen este negocio. Vidriera del Café El Nacional. San Rafael y Belascoain. Tel. A-0062. Sardiñas.
59225—10 en.

PARCELA DE TERRENO EN BELASCOAIN Y FIGURAS 6x21 PUNTO IDEAL, A $75 METRO

Vendo la única parcela de terreno que me queda en la calle de Figuras, entre Escobar y Belascoain, frente al gran parque de Peñalver, mide 6x21, punto fresco y ventilado y de gran porvenir por estar rodeado de grandes industrias y estar a 10 metros de Belascoain, todo lo demás lo he vendido y se está fabricando de dos y de tres plantas como usted si desea puede ir, verlo coja usted la que queda que vale 100 pesos y yo se la vendo a 75 pesos. Informa su dueño vidriera del café El Nacional. San Rafael y Belascoain. Teléfono A-0062. Sardiñas.
1372.—23 En.

VENDO UNA PARCELA DE TERRENO sobre 14x28, o la mitad, calle Cortina entre Vista Alegre y Carmen y vendo un solar de 12x48, Avenida de Acosta, a la brisa, entre Luz Caballero y Bruno Zayas, poco de entrada Horas de oficina. Aguiar 116, de 3 a 4 M-5304.
1633—18 en.

RUSTICAS

COMPRO FINCA URBANA

planta baja antigua o moderna o de altos, no más de 225 metros. Teléfono A-8363, M-6673. 1497.—9 Feb.

ESTABLECIMIENTOS VARIOS

AVISO SE VENDE UNA BODEGA bien situada en Calzada, por su dueño tener que embarcar. Informa frente al nuevo Colegio Belén. Teléfono FO-7008. Díaz.
1553.—15 En.

VENDO VIDRIERA TABACOS, CIgarros, calle comercial verdad, mucho tráfico, café, restaurant mucho trabajo, mejor negocio plaza. Véame, no perder tiempo. Freijo. Neptuno y Amistad, café. 1540.—12 En.

SE VENDE POR NO PODERLA atender su dueño una acreditada farmacia en un pueblo muy comercial, próximo a esta capital, vista hace fe. Más informes: Droguería Sarrá. Sr. Bello.
1546.—16 En.

CAFE, CANTINA Y FONDA

en $11.000 en San Rafael, buen contrato $30, alquiler. Informes Oquendo No. 24 entre San Rafael y San José de 12 a 2. Alvarez.
1649—13 en.

BODEGA EN $8,000

Sola en esquina en la Habana, es cantinera. Informes: Oquendo 24, de 12 a 2. Alvarez.
1648—13 en.

"BUEN NEGOCIO" CAFE LECHERIA

Por no conocer el giro se vende un café cerca del Parque Central, es ganga; para más informes su dueño Luis Desiderio. Villegas 84. Tejidos.
1647—13 en.

COMPRA Y VENTA DE CREDITOS Y VALORES

CREQUES NACIONAL

Compro grandes y pequeñas cantidades y le doy dinero en el acto. Antes de vender véame le haré la mejor oferta. Manzana de Gómez 318 Manuel Piñol. 1539.—9 En.

Créditos del Gobierno. Pago hasta el 80 0-0 en cantidades grandes. También compro cualquier cantidad por pequeña que sea. No venda sin conocer mi oferta. Marcoleta. O'Reilly 4, altos. Dpto. 15. Tel. M-6678 y A-0597.
1537—13 en.

DINERO E HIPOTECAS

HIPOTECAS

En todas cantidades al menor tipo de plaza.
Prontitud y reserva.
Informa:
JUAN L. PEDRO
Aguiar, 92, bajos.
Teléfono A-7969.
C 432 3 d 10.

GIROS DE LETRAS

MANUEL GONZALEZ

Oviedo, Valdepares, Corresponsal del Banco Canadá de Cuba, Banco Pastor de Coruña, Banco de Gijón, Banco Español Río de la Plata. Se hacen y reciben jiros de España y extranjero y se abren cuentas corrientes con interés. 1520.—8 Ab.

ENSEÑANZAS

MANUEL CUESTA, PROFESOR DE estenografía. Clases privadas de taquigrafía Pitman, incluso por correspondencia, garantizando título de prestigiosas academias. Concepción de la Valla, 6. Teléfono A-5575.
1493.—18 En.

JULITA R. MAGAREN

Profesora graduada en Barcelona de corte y confección sistema Martí, clases a particulares y colegios. Se hace cargo de confecciones de señora y niños. Clases de solfeo y piano. Teléfono I-6753. 1518.—9 Feb.

COLEGIO DE GRAN OPORTUNIDAD con 30 pesos por una sola vez puede matricularse un niño y permanecer a pupilo 4 años. Para informes: Vea al director. Quiroga, número 1, entre San José y San Luis. Jesús del Monte. 1519.—25 En.

OFRECE SUS SERVICIOS A DOMIcilio una señorita competente en las materias que explica. Ingreso al Instituto $6.00 con una asignatura del bachillerato. Ingreso a la escuela de comadronas $6.00 matemáticas completas $8.00. Grupo de literaturas $6.00 y Geografía e Historia $6.00. Informan en el teléfono M-1441 y en Sitios, 151. 1575.—13 En.

ENSEÑANZAS

SEÑORITA INGLESA, TIENE ALGUNAS horas por la mañana y tarde para dar clases o conversación en inglés. Llamar Miss Law, después de las 4 al Trotcha. F-1067.
1641—15 en.

Mlle. CLESS DA CLASES DE FRANcés en el Vedado. Dirigirse al Trotcha a las 8 p. m. F-1076.
1643—15 en.

ORIENTE COLEGIO Y ACADEMIA

Primera y Segunda Enseñanza. Reina 21. Tel. M-4248, Habana. Clases de Física, Química e Historia Natural $15. Garantizamos el éxito
1631—20 en.

PARA LAS DAMAS

GANGAS VARIAS

Casimires para hombre. Mil cortes completos lana pura alta fantasía y calidad se liquidan a cuatro pesos, 8 pesos y 10 pesos el corte, valen el triple, verdadera ganga. Gran surtido en colores y dibujo. No hay en Cuba quien pueda competir. Concordia, 8, esquina Aguila. Teléfono M-3828.

Sábanas. Camera completa muy buena a 98 centavos, media camera a 75 centavos; fundas camera a 40 centavos, media camera a 30 centavos, colchonetas media camera $2.60 y la camera $3.80; almohada media camera 70 centavos, camera $1.20; Mosquitero mediano $1.80 y camera $2.80; tapetes para tocador o piano 70 centavos; tapetes de mesa muy lindos $2.20; alfombra de seda $2.50; sobrecamas finísimas camera gran surtido $3.00; frazadas fina $1.80. Concordia 9, esquina Aguila. Teléfono M-3828.

Vestido de señora, lana pura gran surtido a $4.98, son franceses, valen el doble, hay de todos colores; baticas para niña, un gran lote a 50 centavos; camisones, medias, delantales etc., todo lo liquido a gran sacrificio. Concordia 9, esquina Aguila. Teléfono M-3828.

Manteles de alemanisco, calidad muy buena a 75 centavos; servilletas a 8 centavos; tapetes de mesa preciosos a $2.50; sábanas cameras a 98 centavos; media camera a 75 centavos; frazadas, fundas etc., todo barato. Pedido a E. Gondrand. Concordia 9. Habana.
1335.—1 Feb.

MUEBLES Y PRENDAS

EN SUAREZ, 43 Y 45

entre Gloria y Apodaca, están realizando todas las existencias de muebles, a precios tan enormemente bajos que nadie sale sin llevar algo. En esa misma casa, "LA ZILIA", es donde alquilan pianos a precios tan baratos que no trae cuenta el comprarlos. También se están deshaciendo de las ropas de etiqueta por el mismo procedimiento: "echando la casa por la ventana". Venga hoy y se convencera de lo que dejamos dicho. Suárez, 43 y 45.
C19 Ind. 1o. En.

SILLONES DE LIMPIAR CALZADO, deseo comprar dos o tres que estén en buen estado y se den baratos. Avise al teléfono M-3582.
1531.—13 En.

INSTRUMENTOS DE MUSICA

VENDO PIANO EN BUENAS CONDIciones, propio para estudios y muy barato. Puede verse en la calle Milagros, Villa Terina, entre Av. Mayía Rodríguez y La Sola, Víbora. Teléfono I-5488.
1616—13 en.

VENTA DE AUTOMOVILES Y ACCESORIOS

CHEVROLET DEL 24, TIPO SPORT, casi nuevo, se vende por no poder atenderlo. Concordia y Espada. Claudio. 1513.—13 En.

MAQUINARIA

SE VENDEN EN GANGA, CUATRO terrajas mecánicas GEOMETRIC, nuevas, con sus juegos de dados para tornillos de ½" a 1½". Pueden verse en Mercaderes, número 4.
1538.—17 En.

GUILLOTINA PREPARADA PARA trabajar a mano y fuerza motriz, de 32 pulgadas, con 2 hojas nuevas, se vende en $350. Compostela 113.
1626—13 en.

DE ANIMALES

GRANJA NOGUER, CALZADA DE Guanabacoa a Minas, kilómetro 11, Tel. M-06-5136, Orpengtons Blancas, Leghorns, Catalanas, Rohde Island. Aves seleccionadas para fundación de granjas. Gallos sementales para mejorar las crías del país. Huevos para incubar $2.20 docena. Por expreso $2.75. Pollitos recién nacidos. Conejos Azules. Liebres Belgas, palomas Carneaux. Correspondencia: Apartado 728. Habana. Visite la Granja.
1530.—17 En.

SE VENDEN 5 PERRAS POLICIA Y 2 machos legítimos, se dan baratos por no poderlo satender. Animas, 159, bajos. 1569.—16 En.

LIBROS E IMPRESOS

LIBRERIA INTERNACIONAL SE COMPRAN Y VENDEN LIBROS DE DERECHO, MEDICINA Y DE TODAS CLASES. TAMBIEN TENGO MUCHOS LIBROS CUBANOS QUE DOY A CUALQUIER PRECIO

Diccionario Hispano Americano, 28 tomos $80.00.
Código Civil de Scaevola, 27 tomos, obra completamente agotada $80.00.
Jurisprudencia de Scaevola, 12 tomos $30.00.
Geografía Universal, 10 tomos $45.
Diccionario etimológico de Roque Barcia, 5 tomos, $40.00.
Historia del mundo en la edad moderna, 25 tomos $50.00.
Biblioteca Internacional de obras famosas, 27 tomos $15.00.
Manual de Maestros, agotados, 5 tomos $15.00.
Enciclopedia de ciencias médicas, por Brissaud Pirard Reclus, 13 tomos $40.00.
Historia Universal de César Cantú, 43 tomos $25.00.
Diccionario de Sopena preciosamente encuadernado, 2 tomos $14.00.
El hombre y la tierra de Eliseo Reclus, 6 tomos $28.00.
Química enciclopedia industrial de Thorpe, 6 tomos $50.00.
Historia de las Naciones, 4 tomos $32.00.
La Guerra Europea por Gonzalo y Calvo, 9 tomos $28.00.
Historia de España por Pi y Margall, 8 tomos $40.00.
Derecho Civil de Sánchez Román, 10 tomos $50.00.
Código penal de Viada, 11 tomos, $35.00.
Código civil de Manresa, 12 tomos $45.00.
Historia del arte de Piguán, 3 tomos $25.00.
Obra de la Avellaneda, 6 tomos, agotada $25.00.
Jurisprudencia civil, de Dato, 8 tomos $28.00.
Literatura española de Salcedo, 4 tomos $20.00.
Las sectas o sociedades secretas, 2 tomos $13.00.
Biblioteca del contador y cálculo comercial, 4 tomos $25.00.
El comerciante moderno, 4 tomos $20.00.
Infinidad de libros a precio sin competencia de todas clases.
LIBRERIA INTERNACIONAL de Manuel Barrueco. Prad 113. Teléfono A-0622.
1609—1 d 10 en.

DE PUNTA BRAVA

Enero 7.

EN EL LICEO

Hermoso acto, el que tuvo feliz realización en la tarde de ayer en los salones de la sociedad Liceo, cedidos por su Presidente el doctor Joaquín I. Hernández, para el reparto de ropas, frazadas, leche y galleticas, a los pobres de la localidad.

El escenario de la sociedad aparecía lleno de todos esos artículos.

Muchos de ellos, donados por el comercio y particulares y los demás obtenidos con el sobrante de algunos beneficios dados con ese objeto.

La presidencia estaba integrada por las distinguidas damas señoras Andrea V. de Rodríguez, Carmen León de Valladares, Fidelina G. de Hernández y Ernestina Alvarez de Anaya.

Señoritas: Flora Rodríguez, María Teresa y Carolina Hernández, Rosario y María Luisa Felipe, Lidia Hernández y Esther Hernández.

Prestó también su concurso para el mejor orden del reparto la señorita Evelia Torres.

Entre los caballeros que secundaban a esas damas y señoritas estaban los señores doctor Joaquín I. Hernández, doctor José Valladares Tavío, Supervisor Provincial de Sanidad; Pedro Castro, Carlos Rodríguez, Salvador Martínez, Charles Rodríguez, Luis Molina y el que suscribe.

Dentro del mayor orden y compostura, fueron repartidos esos artículos a los numerosos pobres que desde temprano se apiñaban en los salones del Liceo y en el portal.

Estaban presentes también las señoras Alicia Delgado de Orúe y Adela Delgado de Díaz.

Y las señoritas Emma Hernández, María Cristina Zamora, Delia y Olivia Valladares, Gloria Batista, Adelina Pérez, Gloria Betancourt, Isabel Valdés, María Felicia Rodríguez y otras más.

Ese grupo de distinguidas damas y señoritas que participaron y prestaron sus valiosos servicios hallanse satisfechísimas del gran éxito del reparto.

Ellas me ruegan publique en esta sección los nombres de todos los que recibieron algunos donativos.

Mi mayor gusto es complacerlas. Ahí va la relación:

Mario, Eloy y Luciano Fernández, Juan Cabrera, Matilde Reyes, Eugenio Suárez, Leoncio Estévez, Eusebia Montesino, Ofelia Encinosa, Caridad González, Engracia Núñez, Francisca y Juana Borrell, Antonio Delgado, Jesús Rojas, Juan Fernández.

Héctor Miranda, Gregorio Saez, José Encinosa, Bernardino González, Adolfo y Sergio Valdés, Inés y Antonia Hernández, José Sosa, Daniel Acosta, Gertrudis Rosa, Víctor Gil, Leoncio Estévez, Humberto Calzadilla.

Pedro Reyes, Felipe Alfonso, Francisco Martínez, Juan y Augusto Lasa, Olivia Rodríguez, Cándida Encinosa, Margarita Castillo, Milagros Delgado, Ovidio Martínez, Eladia González, Carlota Rojas, Rosalía, Regina e Isabel Saez.

Inés y Antonia Hernández, Cuca Sosa, Ocilia Borrell, Evangelina Gutiérrez, Rafaela Armenteros, Gertrudis Rosa, Josefina y Estela Reyes, Margarita Gil y Clara y Lidia Laza.

Y ocho ancianos también se les repartió ropa, frazadas, galletas y latas de leche y algún dinero.

Pueden estar orgullosos de la obra realizada la Comisión de señoras y señoritas que el día de Reyes socorrieron a gran número de pobres, entre ellos gran número de niños huérfanos.

Por la noche a las seis en el cine de la sociedad, se les dió una función de cine en el que exhibiéronse varias cintas cómicas.

Reciban los organizadores de esta altruista y generosa obra, mi felicitación más sincera.

CINE LICEO

Un gran estreno. Lo anuncian los carteles de este teatro para el domingo 10. Se exhibirá la gran joya cinematográfica "Esposas Viciosas".

Se verá muy concurrido esa noche dicho teatro.

NUESTRO SALUDO

De bienvenida.

Recíbalo mux sincero el joven José Antonio Valladares que desde hace días háliase al lado de sus familiares, después de varios años de ausencia pasados en New York.

Mucho nos alegra su regreso y que su larga estancia en la capital del Norte le haya sido muy grata.

RESTABLECIDA

Háliase completamente bien del mal que la obligó a guardar cama durante algunos días, la joven dama señora Magdalena Florit de Reyes.

Mucho nos place el dar la noticia de su restablecimiento.

José A. López,
Corresponsal.

MISCELANEA

SE VENDE UN PIZARRO CERRADO a particular, está en perfectas condiciones mecánicas, se da muy barato por necesitar el local. San Lázaro 222 y 224. El portero. 1563.—13 En.

MAQUINAS DE ESCRIBIR. SE VENden una Remington en $15. Una Smith Premier visible en $20 y una Underwood de muy poco uso por la mitad de su valor Emilio Alemany. Aguiar No. 51, bajos.
1616—13 en.

TALLERES LEONY. OFRECEMOS A los dueños de automóviles y camiones nuestros talleres de reparaciones contando con personal experto. Tenemos además Soldaduras eléctricas y autógena y un departamento de pailería donde podemos hacer tanques y carrocerías de volteo de hierro para camiones. Villanueva entre Concha y Enna Teléfono I-2129.
1607—13 en.

ANUNCIESE EN EL "DIARIO DE LA MARINA"

EL BRUJO DE . . . .

(Viene de la página 16)

—Aquí tiene usted el sueño de los modernistas; las letras coloridas del poeta Rimbaud; las famosas vocales, si no en colores, por lo menos en claroscuro...

Y con sonrisa de artista, añadió: Vea usted que hermosa simetría! Como dijo Platón: "Dios geometriza"... El dibujo de la letra E es particularmente bello!

Tras de admirar la bella y misteriosa figura interrogué al hechicero.

—Todos sabemos que es usted quien hizo posible la comunicación telefónica a largas distancias y la recepción y "broadcasting" del Radio. El hombre de negocios que ahorra tiempo y dinero hablando desde su escritorio en California o Cuba en vez de hacer un viaje lento y dispendioso, piensa en usted con honda gratitud y de noche cada hogar en donde se escucha el Radio está presidido por el bienhechor espíritu de usted... De día y de noche, en la diurna voragine de Wall Street y en las veladas del hogar el genio de De Forest preside de las actividades humanas. Debe usted estar satisfecho y orgulloso!

—Más lo primero que lo segundo, repuso el inventor sonriendo a mi entusiasmo. Ningún científico que verdaderamente lo sea, puede estar orgulloso, pues comprende que por mucho que sepa es más, infinitamente más, lo que ignora... Pero el "phonofilm", la película parlante es quizá mi satisfección mayor, pues no solo será la diversión perfecta para el mundo y llevara los esplendores de la ciencia y el arte de las grandes capitales a los rincones más remotos del mundo; sino que contribuirá al rápido desarrollo de la industria y a la absoluta difusión de la enseñanza en todo el orbe... Las conferencias de la Sorbona y de las grandes universidades, serán repetidas cuantas veces se desee en los pueblos más lejanos y humildes!

El doctor De Forest consultó la hora en su reloj y al punto me hizo pensar en la frase que norma a esta sociedad afanosa: "Time is Money"... Quizá el doctor De Forest dándome unos minutos de su tiempo, había sacrificado varios millares de dolars.

Y estrechando de nuevo la mano del hechicero, salí del estudio pensando en que sería prolijo escribir más pues muy pronto nuestros públicos iban a tener ante sus ojos el más flamante milagro de la Ciencia, el prodigio de los prodigios, el "Phonofilm" del doctor De Forest.

José Juan TABLADA.

New York, diciembre 1925.

DIRECTORIO PROFESIONAL

ABOGADOS Y NOTARIOS

FELIPE RIVERO
Notario Público
MANUEL DE CINCA
RAFAEL DE ZENDEGUI
Abogados
BANCO COMERCIAL DE CUBA
Aguiar número 73
Dptos. 710-11-12. Tel. M-1472

Dr. Carlos Hernández Fernández
ABOGADO
Consultas gratis los lunes y martes. Empedrado 34, de 2 a 5.
56644—16 en.

Dr. Elio Roselló Montaño
ABOGADO Y NOTARIO
Herencias, Divorcios, Asuntos hipotecarios, rapidez en el despacho de las escrituras con su legalización. Oficina: Empedrado 33. Teléfono A-8502. Particular: Neptuno, 50, altos.

Dr. Victoriano D. Agostini
MEDICO
Consultas de 3 a 5 en Manrique 4. Residencia en Buen Retiro, Marianao Teléfonos A-4438 y FO-7281.
58408—25 en.

Lcdo. Ramón Fernández Llano
ABOGADO Y NOTARIO
Habana, 57, teléfono A-9313.

SAUL SAENZ DE CALAHORRA
ABOGADO
Gumersindo Sáenz de Calahorra
PROCURADOR
Se hacen cargo de toda clase de asuntos judiciales, tanto civiles como criminales y del cobro de cuentas atrasadas. Bufete, Progreso, 26. Teléfonos A-5024 o I-3693.

MARCAS Y PATENTES
DR. CARLOS GARATE BRU
ABOGADO
Cuba 19. Teléfono A-2484

Dr. Mario de Franco y Beoto
ABOGADO
Bufete. Empedrado 64. Telf. M-4057. Estudio privado, San Rafael 141, altos, teléfono U-3450.

MANUEL JIMENEZ LANIER
FERNANDO ORTIZ
OSCAR BARCELO
ABOGADOS
JUAN RODRIGUEZ RAMIREZ
ABOGADO Y NOTARIO
San Ignacio, 40, altos, entre Obispo y Obrapía. Teléfono A-3701.

ALBERTO BLANCO y GASPAR BETANCOURT
ABOGADOS
Bufete y Notaría
Manzana de Gómez 522-24. Teléfono M-9153
C 5038 Ind 17 my

PELAYO GARCIA Y SANTIAGO
NOTARIO PUBLICO
GARCIA, FERRARA Y DIVIÑO
Abogados. Aguiar, 71, 6o. piso. Teléfono A-2194. De 8 a 12 a. m. y de 2 a 5 p. m.

DR. OMELIO FREYRE
Abogado y Notario
Asuntos civiles y mercantiles. Divorcios. Rapidez en el despacho de las escrituras, entregando con su legalización consular las destinadas al extranjero. Traducción para protocolarlos, de documentos en inglés. Oficinas: Aguiar, 66, altos, teléfono M-5679.
C 1000 Ind 10 f

PROFESIONALES

Dr. JORGE MAÑACH
ABOGADO
BUFETE DE
CRUZ, LLAMA Y MAÑACH
Asuntos Civiles y Criminales
O'Reilly, 40. Teléfono M-5040.

INGENIEROS Y ARQUITECTOS

MARINO DIAZ
INGENIERO CIVIL Y ARQUITECTO
Miembro del Colegio de Arquitectos de la Habana. Assoc. M. AM. Soc. C. E. M. S. C. I. Experto en industrias, maquinaria, estudio, Belascoain 120. Teléfono M-3412.
C 4707 Ind 14 m.

DOCTORES EN MEDICINA Y CIRUGIA

Dr. José A. Presno y Bastiony
Catedrático de operaciones de la Facultad de Medicina. Consultas, lunes, miércoles y viernes, de 2 a 5. Paseo esquina a 19, Vedado. Teléfono F-4453.

ENFERMEDADES SECRETAS
Antiguas, mal curadas y prostatitis, impotencia, esterilidad. Curaciones garantidas en pocos días, sistema nuevo alemán. Dr. Jorge Winkelmann, especialista alemán, 25 años de experiencia. Obispo 97, a todas horas del día. 4941.—1 Feb.

"POLICLINICA HABANA"
Suárez, 32. Teléfono M-6233
DIRECTOR FACULTATIVO
DR. FORTUNATO S. OSSORIO
De Medicina y Cirugía en general. Especialista para cada enfermedad. Consultas de 1 a 5 de la tarde y de 7 a 9 de la noche. Consultas especiales, dos pesos. Reconocimientos $3.00. Enfermedades de señoras y niños. Garganta, nariz y oidos, (OJOS) Enfermedades nerviosas, estómago, corazón y pulmones, vías urinarias, enfermedades de la piel, blenorragia y sífilis, inyecciones intravenosas para el asma, reumatismo y tuberculosis, obesidad, partos, hemorroides, diabetes y enfermedades mentales, etc. Análisis en general. Rayos X, masajes y corrientes eléctricas. Los tratamientos y sus pagos a plazos. Teléfono I-6283.

DR. PABLO MACIA
Especialista de Berlín
Ex-ayudante del hospital de Neukolln en Berlín. Estómago e Intestinos, medicina general. Consultas: Martes, Jueves y Sábado, de 2 a 4. Virtudes No. 70 esquina a San Nicolás. Teléfono F-1309.
199—1 feb.

DR. RICARDO ALBALADEJO
Especialidad en vías urinarias. Tratamiento especial para la blenorragia impotencia y reumatismo. Electricidad Médica y Rayos X. Prado, 62, esquina a Colón. Consultas de 1 a 5. Teléfono A-3344.
C1530 Ind. 15 My.

DR. R. GUTIERREZ LEE
MEDICO Y CIRUJANO
Recibe avisos y consultas de 3 a 5 todos los días en Gervasio 168. Teléfonos A-3684, F-1070.
52527.—20 En.

DR. MANUEL GALIGARCIA
Médico Cirujano y Ayudante por Oposición de la Facultad de Medicina. Cinco años de interno en el Hospital Calixto García Tres años de Jefe Encargado de las Salas de Enfermedades Nerviosas y presuntos Enajenados del mencionado Hospital. Medicina General. Especialmente enfermedades nerviosas y mentales. Estómago e intestinos. Consultas y reconocimientos $5, de 3 a 5, diarias en San Lázaro, 402, altos, esquina a San Francisco, teléfono U-1391.

DR. CELIO R. LENDIAN
Consultas todos los días hábiles de 2 a 4 p. m. Medicina interna especialmente del corazón y de los pulmones. Partos y enfermedades de niños. Consulado 20. Teléfono M-2671.

DR. JOSE VARELA ZEQUEIRA
Catedrático de Anatomía de la Escuela de Medicina. Director y Cirujano de la Casa de Salud del Centro Gallego. Ha trasladado su gabinete a Gervasio, 126, altos, entre San Rafael y San José. Consultas de 2 a 4 Teléfono A-4410.

DR. EUGENIO ALBO CABRERA
Medicina interna. Especialidad afecciones del pecho, agudas y crónicas. Casos incipientes y avanzados de tuberculosis pulmonar. Ha trasladado su domicilio y consultas a Escobar, 47, bajos. Teléfono M-1660.

DR. SALVADOR LAUDERMAN
Médico de la Asociación Canaria. Medicina en General, especialmente enfermedades del sistema nervioso, sífilis, venéreo y tuberculosis pulmonar. Consultas diarias de 1 a 2 p. m. en Santa Catalina, 12, entre Delicias y Buenaventura, Víbora. Telf. I-1040. También recibe avisos en Jesús del Monte 562, esquina a Vista Alegre Teléfono I-1703. Consultas gratis a los pobres.
913 31 en

CORPORACION CLINICA
Teniente Rey, 78.
Teléfonos A-7913 y M-2364
Médicos especialistas para los tratamientos, diagnósticos y curaciones. Enfermedades de señoras y niños. (DE LOS OJOS) Garganta, nariz y oídos. Tuberculosis, asma, reumatismo, sangre y piel. Inyecciones a las venas intramusculares, etc. Blenorragia y sífilis. Corrientes y massages eléctricos. Rayos X. Análisis en general (orina completo $2.00). Medicina y Cirugía.

GRATIS LOS POBRES
Consultas de 1 a 5 p. m. y 7 a 9 (noche), Especiales $2.00. Empleo de aparatos $5.00. (Asistencias por semanas a plazos) anexo (dentistas). Extracciones y otros trabajos artificiales garantizados. Tratamiento de la piorrea etc.
Neosalvarsan y para diabéticos. Ulceras Eczemas y demás enfermedades. Tatuajes, manchas, arrugas etc., son quitadas rápidamente y por nuevos procedimientos.
Servicios de Cirujanos parteros, y comadronas. Reserva garantía y seriedad profesional completa.
C8811 Ind. 22 Sp.

DR. S. PICAZA
ESPECIALISTA DE LOS HOSPITALES DE PARIS Y NEW YORK
Tratamiento por los métodos más modernos de las enfermedades del Estómago, intestino e hígado. Examen a los Rayos X, y análisis de las secreciones gastro-intestinales. Horas: de 2 a 4. San Lázaro 246. Teléfono F-4918. 56683.—13 En.

Dr. Valentín García Hernández
Médico Cirujano
LUZ 15, M-1644, HABANA
Consultas de 1 a 3. Domicilio: Santa Irene y Serrano, Jesús del Monte. I-1640. Medicina interna.

DR. ADOLFO REYES
Estómago e intestinos. Consultas de 7 a 10 a. m. y de 1 a 3 p. m. Tratamientos especiales sin operación para las úlceras estomacal y duodenal. Precio y horas convencionales: Lamparilla, 74, altos.

HEMORROIDES
Curadas sin operación, radical procedimiento, pronto alivio y curación, pudiendo el enfermo seguir sus ocupaciones diarias y sin dolor. Consultas de 1 a 5 p. m. Suárez 32. Policlínica P.

PROFESIONALES

DR. FELIX PAGES
CIRUJANO DE LA QUINTA DE DEPENDIENTES
Consultas: lunes, miércoles y viernes, de 2 a 4, en su domicilio, D, entre 21 y 23, teléfono F-4483.

Dr. Manuel González Alvarez
CIRUJANO DE LA ASOCIACION DE DEPENDIENTES
Consults de 2 a 4, martes, jueves y sábados. Apodaca 3, altos, entre Cárdenas y Cienfuegos, teléfono A-9102. Domicilio, Calle I número 19, entre 9 y 11, Vedado. Teléfono F-2441.
C 5430 Ind 15 jl

DR. ANTONIO CHICOY
MEDICO DEL SANATORIO COVADONGA Y DEL HOSPITAL DE DEMENTES
Enfermedades mentales y nerviosas. Consultas de 1 a 3 y media. Escobar, 126, teléfono M-7287.

DR. EMILIO B. MORAN
ELECTRICIDAD MEDICA
PIEL, VENEREO, SIFILIS
Curación de la uretritis por los rayos infra-rojos. Tratamiento nuevo y eficaz de la impotencia. Consultas de 1 a 4. Campanario 38. No va a domicilio.
C 5891 30 d 20 jn

Dres. Alfredo G. Domínguez Roldán y Manuel Viamonte Cuervo
Rayos X, Radium, Radioterapia profunda, Electricidad médica. Horas: de 1 a 4 p. m. Teléfono A-5049. Paseo de Martí número 33, Habana.
P 30 d 14 sp.

Dr. ANDRES GARCIA RIVERA
Catedrático titular de la Escuela de Medicina. Enfermedades tropicales y parasitarias. Medicina interna. Consultas de 1 a 3 y media p. m. San Miguel 117-A, teléfono A-0857.
P 15 d.

DR. CABRERA
RADIOLOGIA EXCLUSIVAMENTE
Rayos X, Radium, Radioterapia profunda. Corrientes, Radiografías a domicilio Antiguo gabinete "Alamilla", San Miguel 116. De 2 a 6.
1064.—31 En.

DR. F. SUAREZ
Especialista en nariz, garganta, oidos. Consulta y operaciones de ocho a diez de la mañana. Genios 13. Teléfono M-2783. 57929.—22 En.

DR. ABRAHAM PEREZ MIRO
MEDICO CIRUJANO
Animas 113, entre Campanario y Perseverancia. Consultas de 3 a 5. Teléfono A-9206.

Dr. Enrique Fernández Soto
Oídos, Nariz y Garganta. Consultas lunes, martes y jueves, de 2 a 4. Calle O, entre Infanta y 27. No hace visitas. Teléfono U-2465.

DR. J. LYON
De la Facultad de París. Especialidad en la curación radical de las hemorroides, sin operación. Consultas de 1 a 3 p. m. diarias, Correa esquina a

ANALISIS DE ORINA
Completo, 2 pesos. Prado 62, esquina a Colón. Laboratorio Clínico Químico del doctor Ricardo Albaladejo. Teléfono A-3344. C9676 Ind. 29 s.

Dr. Francisco Javier de Velasco
Afecciones del corazón, pulmones, estómago e intestinos. Consultas los días laborables, de 12 a 2. Horas especiales, previo aviso. Salud 34, teléfono A-5418.

Dr. E. PERDOMO
Vías urinarias, estrechez de la orina, venéreo, hidrocele, sífilis, su tratamiento por inyecciones sin dolor. Jesús María 33, de 1 a 4. Teléfono A-1766. 54685 31 d

DR. MANUEL BETANCOURT
Vías urnarias. Especialmente blenorragia, visión directa de la vejiga y la uretra. Consurtas de 10 a 12 y de 2 a 5. Progreso 14, entre Aguacate y Compostela. Teléfono F-2144 y A_

DR. IGNACIO CALVO
Medicina general, Colom, recto especialmente. Tratamiento de las hemorroides sin operación por el sistema de Bensaude del Hospital San Antonio de París. Gervasio 126. Teléfono 4-410, de 4 a 6.

Dr. ERNESTO R. DE ARAGON
Director de la Clínica Aragón
Profesor auxiliar de la Facultad de Medicina, Cirugía Abdominal, tratamiento médico y quirúrgico de las afecciones genitales de la mujer. Cirugía gastro intestinal y de las vías biliares. Oficina de consultas, Manrique 2. Edificio Carrera Justiz. Teléfonos: A-8121 e I-2631.
C6422 15 d 3

DR. PEDRO A. BOSCH
Medicina y Cirugía. Con preferencia partos, enfermedades de niños, del pecho y sangre. Consultas de 3 a 4 Aguiar 11, teléfono A_6488.

DR. J. B. RUIZ
De los hospitales de Filadelfia, New York y Calixto García. Especialidad vías urinarias, sífilis y enfermedades venéreas. Examen visual de la uretra, vejiga y cateterismo de los uréteres.
NEPTUNO, 84, de 1 a 3
C16 Ind. 1o. En.

DR. GONZALO AROSTEGUI
Médico de la Casa de Beneficencia y Maternidad. Especialista en las enfermedades de los niños Médicas y Quirúrgicas. Consultas de 12 a 2. G número 116, entre Línea y 13, Vedado, teléfono F-4233.

INSTITUTO CLINICO
MERCED Núm. 48
Teléfono A-0861. Tratamientos por especialistas en cada enfermedad. Medicina y Cirugía de urgencia y total. Consultas de 1 a 5 de la tarde y de 7 a 9 de la noche.

LOS POBRES, GRATIS
Enfermedades del estómago, intestinos, hígado, páncreas, corazón, riñón y pulmones, enfermedades de señoras y niños, de la piel, sangre y vías urinarias y partos, obesidad y enflaquecimiento, afecciones nerviosas y mentales, enfermedades de los ojos, garganta, nariz y oídos. Consultas extras $5. Reconocimientos $2.00. Completo con aparatos $5.00. Tratamiento moderno de la sífilis, blenorragia, tuberculosis, asma, diabetes por las nuevas inyecciones, reumatismo, parálisis, neurasenia, cáncer, úlceras y almorranas, inyecciones intramusculares y las venas (Neosalvarsan). Rayos X, ultravioletas, masajes, corrientes eléctricas, (medicinales alta frecuencia), análisis de orina (completo $2), (conteo y reacción de Wasermann), esputos, heces fecales y líquido céfalo-raquídeo. Curaciones, pagos semanales, (a plazos).
50942 31 d

DR. GABRIEL M. LANDA
Facultad de París, Nariz, Garganta y Oídos. Visita a domicilio. Consultas de 3 a 5. Campanario 57, esquina a Concordia, teléfono A-4529. Domicilio 4, número 205. Teléfono F-2236.

DR. F. DIAZ ROCES
Ayudante de Cátedra de la Escuela de Medicina. Enfermedades de señoras y niños. Tratamientos modernos para las afecciones venéreas, sífilis, reumatismo, anemia, adelgazamiento y afecciones pulmonares. Inyecciones intravenosas. San Nicolás 76-A, entre Neptuno y San Miguel. Teléfonos M-1632 y U-2940. Consultas diarias de 1 a 5. Gratis a los pobres.
59155.—31 En.

PROFESIONALES

Dr. J. A. Hernández Ibáñez
ESPECIALISTA DE VIAS URINARIAS DE LA ASOCIACION DE DEPENDIENTES
Aplicaciones de Neosalvarsán. Vías Urinarias. Enfermedades venéreas. Cistoscopia y Cateterismo de los uréteres. Domicilio: Monte 374. Teléfono A-9545. Consultas de 3 a 6, Manrique 10-A, altos. Teléfono A-5469.

DR. CANDIDO B. TOLEDO OSES
GARGANTA, NARIZ Y OIDOS
Especialista de la Quinta de Dependientes. Consultas de 4 a 6 p. m., lunes, miércoles y viernes. Lealtad, 12, teléfonos: F-O-1944. M-4372.

Dr. M. H. DUARTE
Enfermos incipientes de tuberculosis pulmonar. Tratamiento científico experimentado con éxito durante 20 años. Consulta de 1 a 4. Aguila 98. Teléfono A-1715. 59154.—31 En

Dr. Jacinto Menéndez Medina
MEDICO CIRUJANO
Consultas de 1 a 3 p. m. Teléfono A-7418. Industria 57.

ALMORRANAS
Curación radical por un nuevo procedimiento inyectable. Sin operación y sin ningún dolor y pronto alivio, pudiendo el enfermo continuar sus trabajos diarios. Rayos X, corrientes eléctricas y masajes, análisis de orina completo, $2.00. Consultas de 1 a 5 p. m. y de 7 a 9 de la noche. Merced 90, teléfono A-0861.

Policlínica Internacional
Director:
Dr. David Cabarrocas y Ayala, Lealtad 122, entre Salud y Dragones. Consultas y reconocimientos de 8 a. m. a 7 p. m. $1.00; Inyección de un ámpula intravenosa, $1.00; Inyección de un número de neosalvarsán $2.00; Análisis en general $2.00; análisis para sífilis, o venéreo, $4.00. Rayos X, de huesos, $7.00; Rayos X de otros órganos, $10.00; Inyecciones intravenosas para sífilis o venéreo, asma, reumatismo, anemia, tuberculosis, paludismo, fiebres en general, eczemas trastornos de mujeres, etc. Se regala una medicina patente o una caja de inyecciones al cliente que lo pida. Reserve su hora por el teléfono A-0844.

Dr. Abelardo Labrador
Ha trasladado sus consultas gratis de Monte 40 a Monte 74, entre Indio y San Nicolás. Especialidad en enfermedades de señoras, partos, venéreo y sífilis, pulmones, corazón y riñones, en todos sus períodos, inyecciones intravenosas. Neosalvarsan, etc. Consultas pagas, de 3 a 5 p. m. y gratis de 8 a 11 y media a. m. en Monte número 74, altos, entre Indio y San Nicolás. Para avisos: Teléfono U-2556. 50855.—10 Mz.

DR. F. GARCIA AMADOR
Especialista en Enfermedades de la Piel, Sífilis y Venéreos
ESPECIALISTA DE PARIS, LONDRES Y BERLIN
Curación de estas enfermedades por medio de los efluvios de alta frecuencia. Tratamiento eficaz para la curación de los barros, herpes, lunares, manchas y tatuajes. San Miguel 21, entre Industria y Amistad. Teléfono A-4561. Consultas de 10 a 12 y de 4 a 6. C3921.—Ind. 1

DEBILIDAD SEXUAL
ESTOMAGO E INTESTINOS
Dr. MIGUEL VIETA
HOMEOPATA
Sistema Especial. Carlos III, 209, altos, de 2 a 4.

CORPORACION CLINICA
Teniente Rey, 78.
Teléfono A-7913 y M-2364
Procedimiento especial en la curación de las ALMORRANAS. Sin dolor ni OPERACION. Pudiendo el enfermo continuar sus trabajos diarios. Tratamiento de la DEBILIDAD SEXUAL E IMPOTENCIA. Nerviosismo etc. Vías urinarias, corazón y mentales. Estómago, pulmones y del riñón, (hígado). Afecciones generales. Médicos especiales para los tratamientos, diagnósticos y curaciones. Cirugía y Medicina en general. (PARTOS), etc. Consultas de 1 a 5 p. m. y de 7 a 9 de la noche.

GRATIS LOS POBRES
Neosalvarsan y para diabéticos, eczemas, úlceras y demás enfermedades. Tatuajes manchas arrugas, verrugas etc. Son quitadas rápidamente. Reserva garantía y seriedad profesional completa.
8811 Ind. 22 Sp.

INSTITUTO DEL DR. PITA
San Lázaro, 45
Contando con instalación de Baños, Rayos X, y Electricidad Médica, etc. Cura de Rejuvenecimiento. Obesidad, Artritismo, Reumatismo. Enfermedades nerviosas y crónicas. Horas de 2 a 4 p. m.
C9208 Ind 30 oc.

DOCTORA AMADOR
Especialista en las enfermedades del estómago. Trata las dispepsias, colitis y enteritis por un procedimiento especial y rápido. Consultas de 1 a 4. Reina 90. Para pobres, lunes, miércoles y viernes de 1 a 3.
C9083 Ind. Oc.

Dr. MANUEL LOPEZ PRADES
MEDICO CIRUJANO
De las Facultades de Madrid y la Habana. Con 35 años de práctica profesional. Enfermedades de la sangre, pecho, señoras y niños, partos Tratamiento especial curativo de las afecciones genitales de la mujer. Consultas diarias de 1 a 3. Gratis los martes y viernes. Lealtad 93. Teléfono A-0226, Habana.
57644—19 en.

DOCTOR STINCER
Catedrático de Anatomía Topográfica de la Facultad de Medicina, Cirujano de la Quinta Covadonga. Cirugía general. Consultas de 2 a 4. Calle M, número 4, Vedado. Teléfono F-2213, A-1558.

DR. NICANOR M. BANDUJO
MEDICO CIRUJANO
Especialmente enfermedades de señoras. Consultas de 2 a 5 en Avenida de Simón Bolívar (Reina) 58, bajos. Teléfono M-7811. Domicilio: Avenida de Simón Bolívar (Reina 88, altos Teléfono M-9323. 57943.—11 En.

TRATAMIENTO ESPECIAL
de los trastornos nerviosos-mentales.
Dr. Víctor Manuel Cardenal
Especialista. De 1 a 3. Reina 68, altos. M-3199. 56368.—12 En.

DR. RAMIRO CARBONELL
Especialista en enfermedades de niños. Medicina en general. Consultas de 3 a 4 .Escobar 142, teléfono A-1336. Domicilio: Calzada de la Víbora 680. Teléfono I-2974.
C8014 Ind. 10 d.

D. J. M. VERDUGO
ESTOMAGO E INTESTINOS
Curación radical de la úlcera estomacal y duodenal y de la Colitis en cualquiera de sus períodos, por procedimientos especiales. Consultas de 2 a 4 de la tarde. Teléfono A-4425. Prado 60, bajos.
C11028 Ind. 6 d.

DR. ENRIQUE SALADRIGAS
Catedrático de Clínica Médica de la Universidad de la Habana. Medicina interna. Especialmente afecciones del corazón. Consultas de 2 a 4, en Campanario, 62, altos, teléfonos A-1327 y F-2579.
C18 Ind. 1o. En.

(MAS PROFESIONALES EN LA PAGINA TREINTA Y SEIS)

M.E.C.D. 2016

UN INCOGNITO BENEFACTOR ESPAÑOL REGALA UN MILLON A LA UNIVERSIDAD CENTRAL

Este importante donativo, hecho por una persona que no ha querido que su nombre se divulgase, será empleado para la ejecución de obras necesarias en dicho centro de enseñanza

UN CREDITO PARA EL AUTO-GIRO DEL SEÑOR LA CIERVA

El comandante Franco, en una entrevista concedida a la Associated Press habló de su proyectado vuelo a Buenos Aires, mostrándose muy optimista respecto a su resultado

MADRID, enero .— (Associated Press).— El rector de la Universidad Central ha recibido un donativo de un millón de pesetas con destino a mejoras en el edificio que ocupa dicho establecimiento docente.

El donante ha querido guardar el incógnito y este hecho insólito ha despertado el entusiasmo de las gentes.

UN CREDITO PARA EL AUTO-GIRO LA CIERVA

MADRID, enero .— (United Press).— El diario "El Debate" publica hoy un artículo en el cual censura la reciente negativa del Consejo de Estado a aprobar el crédito de doscientas mil pesetas destinadas a la construcción de dos aparatos aéreos del modelo llamado "Autogiro La Cierva", con el cual se soluciona el problema del aterrizaje vertical. Dice "El Debate" que se aguarda hasta el próximo ejercicio económico para incluír en el presupuesto los gastos de construcción de los aparatos, lo cual puede dar por resultado el que otras naciones se hagan dueñas del notable inventor español, tomándole ventaja a España en materia tan importante, desde el punto de vista de la defensa nacional.

Termina diciendo que el buen éxito obtenido en los últimos ensayos del autogiro y a las distinciones que recibe La Cierva de varias naciones extranjeras demuestran claramente al Gobierno la necesidad de no dejarse ganar la delantera.

EL COMANDANTE FRANCO CONCEDE UNA INTERVIU

MADRID, enero 9. (Associated Press).—El Comandante Franco ha concedido hoy una interviú especial al corresponsal de The Associated Press.

Declaró que abriga ideas optimistas, pensando realizar el raid sin dificultad. Le acompañarán Ruiz Alda, navarro y el mecánico Rada, también navarro, nacido en Pamplona.

La fecha de partida del puerto de Palos se ha fijado para el 22 de este mes y antes de emprender el viaje velarán el aparato los Caballeros de Colón, bendiciéndolo el Prior del Monasterio de la Rábida.

Desde Madrid y durante parte del trayecto les acompañarán seis escuadrillas de aeroplanos, yendo algunos aristócratas españoles con las mismas hasta el puerto de Palos o Canarias.

El aeroplano lleva dos motores Napier Lyon, de 450 caballos.

El Comandante Franco se mostró parco en ofertas, esperando que los hechos le den la razón.

La etapa más larga será la de Cabo Verde a Pernambuco, que tardará en recorrer en unas 18 horas a una velocidad de 120 kilómetros por hora.

El banquero Bauer ha donado una gran copa como premio al viaje.

EL COMANDANTE FRANCO LLEGA A MADRID

MADRID, enero 9. (Associated Press).—El Comandante Franco ha llegado a esta capital, donde ha sido muy agasajado. El Aéro Club organiza un banquete en su honor, que se celebrará el próximo lunes.

También el lunes recibirá el Rey Alfonso al Comandante Franco, a cuyo efecto ya se le ha concedido audiencia.

RECIBE PRIMO DE RIVERA A LOS AVIADORES QUE HARAN EL VUELO A BUENOS AIRES

MADRID, enero 9.—(A. P.)—Una nota oficiosa dice que hoy han sido recibidos por Primo de Rivera y el ministro de la Guerra, los oficiales aviadores que van a intentar el vuelo entre España y la Argentina, el comandante Franco, piloto, y el capitán Ruíz Alda, observador.

La Aeronáutica Militar ha estudiado y preparado el raid con el cuidado que su importancia requiere, eligiendo el aeroplano que se considera poseedor de las mejores cualidades y equipándolo con esmero al mismo tiempo que se preparaban para el viaje los oficiales.

El Gobierno concede al raid suma importancia. Por ello, el ministro de la Guerra ha concedido cuantos recursos se le pidieron, y el de Marina ha dado orden a dos de los más veloces buques de que se sitúen hacia la mitad de la ruta por si el avión necesitare auxilio.

La Aeronáutica Militar, en prueba de simpático compañerismo, ha ofrecido un puesto a bordo a un oficial de la Aeronáutica Naval, que acompañará a los tripulantes en la parte que sea posible de la travesía, llegando así unidos simbólicamente al fin del raid la Marina y el Ejército españoles. El oficial designado para ocupar este puerto ha sido el alférez de navío Durán.

REUNION DE ENTIDADES ECONOMICAS PARA TRATAR DE LAS REFORMAS FINANCIERAS

BARCELONA, enero 9. (Por Associated Press).—El Fomento del Trabajo Nacional ha convocado a una reunión a las entidades económicas para examinar los decretos sobre tributación y sus consecuencias para la economía del país. Dicho Fomento ha declarado por boca de su secretario que es preciso aumentar la tributación para la riqueza rústica y urbana, a fin de que no resulte tan gravosa para el comercio y la industria, pero sin crear pretextos ni rencores y aplicando la ley a todo el mundo.

"En los proyectos tributarios—dijo—no hay nada todavía que sirva de orientación respecto a la manera como quiere el Gobierno confeccionar el nuevo presupuesto, pues por ahora sólo se trata de proyectos preparatorios sin que contengan doctrinas financieras."

En cuanto a la obligación por parte de los industriales de llevar un libro de operaciones, será muy difícil intervenir estos libros dada la manera de ser de la gente. Se cree que el proyecto va encaminado a implantar un impuesto sobre la cifra de los negocios, tal como en Francia, pero este procedimiento se halla equivocado por aplicarse sobre las cifras brutas y no sobre las utilidades, opinando el Fomento que es mejor el impuesto sobre la renta en toda clase de manifestaciones.

LA INSPECCION DEL CONDE DE GIMENO EN LA UNIVERSIDAD DE BARCELONA

BARCELONA, enero 9.—(Associated Press).—Parece ser que, como consecuencia de la inspección encargada por el Gobierno al ex ministro liberal conde de Gimeno, el rector de la Universidad de Barcelona se encuentra en situación especial. El señor Gimeno teniendo en cuenta la disparidad de criterio que existe entre el rector y la Facultad de Medicina, se propone desvirtuar las informaciones tendenciosas llegadas a Madrid acerca de una supuesta división en la Facultad. Hace tiempo se encargó al decano de la Facultad de Medicina que desvirtuara las versiones que circulaban con tal motivo y obtuvo la adhesión de todos los catedráticos, incluso la del ex decano Serex.

El conde de Gimeno recibió a varios catedráticos y luego visitó al general Barrera, quien le dijo que se abstendría de intervenir en lo que ocurra en la Facultad de Medicina, porque no afecta a su esfera de acción, y sí únicamente a las relaciones del rector y del gobernador civil, caso de que hubiese una probabilidad de alteración del orden.

EN LA REAL ACADEMIA ESPAÑOLA DE BELLAS ARTES

RECEPCION A JOSE CLARA

Enla Real Academia de Bellas Artes de San Fernando se celebró recientemente la solemne recepción pública del nuevo académico, el ilustre escultor José Clará.

No es preciso destacar aquí la personalidad verdaderamente relevante de este artista, que figura entre los mejores escultores españoles actuales, por ser suficientemente conocida. En la actualidad se halla abierta en la Sociedad de Amigos del Arte una Exposición de sus obras, que ha despertado vivo interés y que demuestra cumplidamente el dominio de la plástica logrado por Clará.

Para asistir a la recepción acudieron al salón de la Academia numerosas personas, entre ellas muchos artistas y críticos de arte.

Presidió el acto don José Moreno Carbonero, acompañado del secretario de la Corporación, señor

Don José Clará

Zabala, y de los señores Mélida, Fontanilla y Herrero.

En estrados, los académicos señores Benlliure (don Mariano), Pla, Benedito, Garnelo, Fernández Bordas, Moya e Idígoras, Alvarez (don Aníbal), Serrano y otros muchos.

Abierta la lesión comenzó el señor Clará la lectura de su discurso, dando las gracias a la Academia por haberle elegido y diciendo que ofrecía como prenda de gratitud a la Corporación una obra escultórica: la cabeza titulada "La voluntad". Dedicó después un sentido recuerdo a la memoria de su antecesor el escultor Ricardo Bellver, modelo de honradez artística, de bondad y de extremada modestia, cuyo nombre figura entre los mejores escultores españoles del siglo pasado.

A continuación leyó el nuevo académico los dos interesantes estudios breves sobre arte que forman su discurso. Titulase el primero "Del arte decorativo moderno", y en él afirma Clará que para obtener la unidad de estilo con nuestra vida moderna, en la arquitectura y en las artes del mueble, se impone la necesidad de un estilo moderno. En las investigaciones de arte decorativo de nuestros días, vese al fin, en medio de sus balbuceos y de sus imperfecciones, surgir el esbozo de un estilo bien determinado. La Exposición de París ha dado de ello patente prueba. Los antiguos estilos fueron imagen de su época. Incumbe al estilo moderno ser imagen de la suya. El segundo estudio de Clará se titula "Hoja de álbum", y es una serie de sugestivos pensamientos sobre arte.

El discurso del recipiendario fué acogido con grandes aplausos.

La contestación corrió a cargo del crítico de arte don José Francés, quien hizo un estudio detenido de la personalidad de Clará y de los valores estéticos de su obra. "Enigma", "La Diosa", "El Ritmo", "Serenidad", son esculturas en las que se ha llegado a expresar la vida, resuelta con unas cuantas líneas singulares que sintetizan belleza externa y emoción íntima, fórmula única de arte.

El señor Francés fué también muy aplaudido.

IMPORTANTES DECLARACIONES DE OSSORIO GALLARDO SOBRE EL PLAN DE L. CALVO SOTELO

El gobierno—dice—debe hacer que prevalezca la verdad, ayudando a los ciudadanos con leyes que sirvan para garantizar la paz pública y luego convocar a elecciones

EL PARLAMENTO DEBE SER COMO ESPAÑA LO QUIERA

Preconiza como paso previo la promulgación por medio de decretos de leyes sobre representación proporcional, reforma judicial, colonización interior y humanización de arrendamientos

BARCELONA, enero 9. (A. P.).—El exministro señor Ossorio Gallardo ha hecho las siguientes declaraciones:

"El partido maurista ha desaparecido como fuerza política, cosa que ocurrió hace bastantes años, quedando sólo el pensamiento del fundador.

"El Gobierno debe hacer que prevalezca la verdad, ayudando a todos los ciudadanos con leyes que sirvan para garantizar la paz pública. Hecho esto, debe convocarse a elecciones, dando a los partidos políticos una represenutación proporcional.

"En cuanto a los problemas financieros, tengo que decir que no soy autoridad en la materia, pero que acaso los defectos que tengan los decretos del Gobierno puedan solucionarse con el tiempo. Por de pronto, cuentan con mi simpatía."

MAS DETALLES DE LAS AFIRMACIONES DE OSSORIO Y GALLARDO

MADRID, enero 9. (U. P.)—Preguntado el señor Ossorio y Gallardo acerca de cómo debe formarse el futuro Parlamento español, respondió:

"Como España lo quiera. Sería insensato volver a las andadas tratando de formarlo a la medida del gusto o de los prejuicios de alguien, quien fuera que fuese. Lo más importante es que los españoles puedan decir cuanto quieran, bajo el amparo del Poder público, para lo cual éste debería hacer prevalecer la verdad, publicando antes por medio de decretos las leyes de garantía ciudadana, cuales son: la representación proporcional, la reforma judicial, la colonización interior y la humanización de los arrendamientos rústicos. También habrá necesidad de implantar algunas reformas locales. Una vez hecho todo esto, convocar a elecciones generales."

A la pregunta: "¿Qué consecuencias cree usted que traería la adopción de estas medidas?", el entrevistado respondió:

"Cuanto más dura sea la lucha para lograrlo, más fuerte será el sentido conservador de la obra. Lo verdaderamente conservador no es falsear la fisonomía de los pueblos, sino respetar su íntima verdad."

"¿Cree usted que convocando a elecciones generales surgirían nuevamente los partidos políticos con la misma fuerza que antes?"

"Respetando la libertad popular, no resucitarían las viejas organizaciones", fué la respuesta. "Resucitarían algunos hombres, pero la representación proporcional en los colegios electorales, provinciales y regionales, ahogaría todo aquel absurdo artificio, tanto de los liberales como de los conservadores."

Sobre los recientes decretos relacionados con el nuevo sistema de tributación, el exministro dijo que, sin juzgarlos por su aspecto financiero, los aplaudía por su significación social.

* * *

(NOTA DE LA REDACCION.—Las declaraciones de don Angel Ossorio y Gallardo tienen importancia por el prestigio que ha alcanzado la personalidad de este hombre público en España, a cuyo alrededor se ha congregado buen número de personas, muchas de ellas respetabilísimas y de prestigio y honradez sin tacha, provinientes especialmente del campo maurista y del carlismo. Conservador por temperamento y por deber de consecuencia—debe sus primeros éxitos en la vida pública a Silvela y a Maura—, no quiere someterse al régimen de excepción vinculado en las ideas y en los procedimientos del general Primo de Rivera, a quien censuró duramente, hace dos años, a los pocos meses de subir al Poder el Directorio Militar: fué el primer político español que hizo oir su voz contra la Dictadura, y la hizo oir cuando mayor era su influencia y ningún suceso había quebrantado en lo más mínimo su fuerza. Fué encarcelado por Primo de Rivera, con el efecto contrario de que a la sombra del nombre de Ossorio y Gallardo se estrechó la unión de sus adictos. Actualmente se le considera como el hombre político más capacitado para gobernar a España después de la actuación y de las nórmas que ha establecido el Directorio Militar. No deja de tener enemigos, porque, dentro del credo conservador, sus ideas son liberales, pudiera decirse mejor, radicales para la gobernación del país.)

La Capilla de San Isidro, Monumento Nacional

La "Gaceta" de Madrid publica una Real orden declarando monumento nacional la capilla de San Isidro, adosada a la iglesia parroquial de San Andrés, de esta corte.

Preceden a la declaración dos documentados informes de las Academias de Bellas Artes y de la Historia. En el primero se afirma que "el haber sido la capilla de San Isidro principal laboratorio del triunfo del barroco en la Península, aparte su hermosura y aparte también los recuerdos históricos unidos al monumento, es el título más evidente que se ofrece para la declaración de monumento nacional. En el empeño de la construcción de este singular monumento, con el concurso de muchos artistas y la intervención de un celoso magistrado amante de las artes como fué don Antonio Contreras, hermano del marqués de Lapilla, ambos grandes amigos de los artistas del tiempo, se vino a producir el triunfo de la libertad barroca".

En el segundo se declara:

"La capilla de San Isidro, en la parroquia de San Andrés, de Madrid, por lo que significa en la historia del barroco español y el ultramarino, construido a fines del reinado de Felipe IV y comienzos de la minoridad de Carlos II, en el concepto artístico y por razón de los recuerdos del primitivo enterramiento del Labrador San Isidro, varón tan memorable como venerable, la primera de las glorias de Madrid, así en orden del tiempo como en otros órdenes, merece que el Estado, que contribuyó a su edificación por resoluciones de los Reyes y de las Cortes de Castilla, la ampare con la declaración de monumento nacional e impida a la vez su ruina y su desnaturalización artística.

En lo artístico, restablecido en todo el mundo, en la generación actual, el reconocimiento y aprecio del arte barroco, se aludió a la importancia o trascendencia que vino a tener en España y en América la aceptación por la Corte, y precisamente en esta capilla, de las libertades y galanuras de las nuevas fórmulas artísticas, rebeldes al clasicismo, ya mecanizado, del Renacimiento.

En lo histórico significa el monumento el testimonio más vivo, auténtico y elocuente de la atención devota, por parte de las grandezas humanas, en el entonces vasto Imperio español; de las virtudes más modestas, de la vida más sencilla, ingenua y labriega de un modesto cultivador del terruño, en cuya alma, según el delicioso relato, no menos ingenuo, de Juan Diácono, en prosa latina espontánea del siglo XIII, se ve el más admirable avance del espíritu de San Francisco de Asís, con aquel hoy tan pregonado, siempre tan maravillosamente infantil, desbordamiento del amor a todas las criaturas.

La capilla está edificada en el lugar del sepelio primitivo del Santo "agrícola", en lo que era cementerio de San Andrés, al que Madrid, en los linderos del siglo XIII, ya dedicó, en el arca pintada, gótica, propiedad de la misma parroquia, el históricamente más primitivo entre los monumentos de esta urbe, de esta ya gran ciudad que todavía se apellida Villa con modestia isidreña, que era la "Corte" de la Monarquía y es hoy la capital de la Nación, por desgracia no medianamente dotada de monumentos a la altura de las más viejas ciudades de Castilla".

DESDE ESPAÑA

"YA SE VAN LOS QUINTOS, MADRES...!"

Anoche comenzó el éxodo. Bajo las luces de la Estación del Norte, que la niebla cercaba de un halo vaporoso, se movía una compacta muchedumbre que daba vida a un cuadro de sombras y pesadillas. Mujeres enlutadas, jovencitas que llevaban en sus frescas mejillas el tinte de los claveles marchitos, y en sus labios la contraccion del llanto reprimido. Mezclados con ellos, una legión de mozos que ya no podían "sacar" la voz robusta del día anterior, porque el canto y los convites les habían enronquecido, pero se esforzaban aún en lanzar sus chirigotas y en verter sus risas.

—Cachina, non llores, que te voy a mandar por Reyes un moro con palmero y todo...!

La zagala a quien el quinto hace la jovial promesa, quiere pagársela con una sonrisa que se deslie en un sollozo:

—No me mandes nada, Florentino... Vuelve tú...!

Vuelve tú... ¡Qué poema de amor, de angustia y de deseo el de la afligida doncella! Sus palabras resumen el anhelo de todos los corazones que en aquel instante laten para un mismo afán; el temblor de todos los labios que pronuncian un mismo voto; la maderosa frialdad de todas las manos que quisieran retener en una presión postrera las cabezas queridas que caen sobre los hombros y se esconden en los pechos paternales en la invencible dejadez de un íntimo desmayo.

—Que vuelvas, hijo mío!—gimen las madres.

—Que vuelvas, amor mío!— sollozan las novias.

Cómo se hincan en el alma popular estos adioses, y cuanto deben a ellos los cantares y los romances provincianos! En Asturias lamentan así las pastoras la marcha de sus galanes:

"Ya cayó la fueya al roble,
ya floreció la espinera,
la flor de los buenos mozos
es la que la reina lleva".

Cierto, flores de juventud y bizarría son las que se lleva la Patria cada año, de estas flores siega la muerte un buen brazado, e inutiliza la metralla algunos cientos; dichosos pueden llamarse los que retornan y pueden volver a recrearse en el amor de los suyos. Los padres y las novias no saben más plegaria que aquella en que se pide el regreso del hijo y del amado... Yo sé también que estos soldaditos, que cubren su pena con la agudeza de sus chanzas, piden también en cada ruego:

—Virgencita de Covadonga, déjame volver...!

Y he visto ascender por las pétreas escaleras del maravilloso Santuario a toda una familia labradora. Subían de rodillas, latiendo en las arterias de su garganta la congoja del esfuerzo. Junto al padre de curtido rostro y gris cabeza, se arrastraba un soldadito que llevaba tres cruces en el pecho; junto a la madre de marchito semblante y labios trémulos, iba otro soldadito de cuerpo entero. Uno de ellos pudo portarse como un bravo; al otro, le chuparon las fiebres africanas. Pero los dos volvieron, Virgen de Covadonga...!

En los tiempos más crueles de Marruecos, cuando aquella seca tierra era como una esponja inmensa sedienta de sangre española, nosotros vimos marchar a muchos batallones. La noche en que llegamos a Vigo, esperaban en su muelle dos transportes de guerra; en la estación, en esas laderitas verdes que se alzan un poco más allá de los railes, se amontonaban los grupos de soldados, que traían diversos convoyes. Y era de lastimarse el contemplar a muchas mujeres campesinas y artesanas tendidas en el suelo con la angustia espejada en los ojos y velando en espera de la mañana siguiente: en espera de la terrible hora del embarque... Y al otro día, lágrimas contagiosas, adioses trágicos, pañuelos que parecían almas degarradas cuyos girones flotaran en las brumas de la bahía...

Unas mocitas besaron frenéticas el pañuelo empapado de llanto último don cambiado con los novios, y los hundieron junto a sus pobres corazones. Anoche, cuando arrancaba el tren, otras mocitas llorosas agitaron sus pañuelos y reprodujeron el gesto de las enamoradas galleguitas.

El tren huyó envuelto en humos y fragores. Los hombres aclamaban a España y a las tropas. Luego, el silencio de las grandes tristezas. Recordamos que ayer todo eran bromas y coplas y creemos escuchar la voz de una rapaza enfebrecida que canta con acentos húmedos:

"¡Ya se van los quintos, madre!
Ya se va mi corazón...!"

Mercedes Valero de Cabal.

LAS RELACIONES COMERCIALES ENTRE ESPAÑA Y LOS ESTADOS UNIDOS

De nuestra Redacción en Nueva York, Hotel Alamac, Broadway and 71st street.

Al conocerse hoy el texto íntegro del discurso pronunciado ayer por el Presidente de la Cámara de Comercio Española, don Eduardo López, en el banquete con que dicha institución obsequió al nuevo embajador americano Mr. Hammond, ha sido muy comentado el siguiente párrafo:

"Esta Cámara de Comercio, así como los comerciantes de los Estados Unidos que comercian con España, y también los comerciantes españoles que en España comercian con los Estados Unidos, esperamos y deseamos que continuarán aumentando las relaciones amistosas y comerciales existentes entre los dos países.

"No hay duda, señor Embajador, de que hallaréis a vuestra llegada a la corte de Su Majestad el Rey Alfonso XIII, una parte muy importante de tarea no terminada, esto es, la renovación del tratado comercial que está todavía pendiente de solución.

"Aunque comprendemos que el presente sistema del Gobierno de Washington en cuanto a tarifas se refiere, es la palabra igual para todos, sentimos, señor Embajador, que esta condición no sea equitativa para España en las actuales circunstancias, pues mientras España compra en los Estados Unidos $10 de valor de mercancías americanas, los Estados Unidos compran sólo por valor de $1 de productos españoles, y aun este dólar está siendo tan escatimado de tiempo en tiempo por los Estados Unidos, que esta Cámara de Comercio te acercarse un día en el que los productos españoles tendrán la entrada prohibida en este país. Con esto me refiero a las presentes ordenanzas del Departamento de Agricultura al suspender la entrada de nuestras uvas de Almería y nuestras naranjas de Valencia.

"Confiamos, señor Embajador, que seréis el medio de informar a vuestro Gobierno de que España y los exportadores españoles de España sólo desean un trato equitativo de parte del Gobierno de Washington."

El nuevo Embajador, que no conoce a España ni sus problemas, se abstuvo de hacer manifestación alguna sobre el asunto aludido por don Eduardo López limitándose a expresar su deseo de fomentar cuanto le sea posible las buenas relaciones entre ambos países.

ZARRAGA

LERROUX OPTIMISTA

Alejandro Leroux, el excaudillo revolucionario se destapa estos días haciendo una declaración más que inocente a un corresponsal de la **Internocean Press.**

"Quien te quiera que te compre"—diría nuestro llorado Salmerón si por acaso pudiera levantar la cabeza de ultratumba.— "Tapa, tapa eso", me atrevo a decir yo al exdiputado de Barcelona, dándome cuenta de como enseña la oreja.

Lerroux oportunista. Lerroux velando por las esencias liberales. Lerroux dispuesto a preparar un movimiento de evolución para alcanzar la República. Lerroux con anhelo de gobernar para bien de su patria.

"Llevo cuarenta años de predicación política y no quiero morirme sin tener la responsabilidad de un gobierno", ha dicho muy enfatuado el que antes calzaba la honrada alpargata y hoy ni para acostarse se desciñe la levita.

Si que es verdad: Lerroux lleva cuarenta años de política republicana. Y en esos cuarenta años, él que apareció un día en las Ramblas de Barcelona metiéndole por los ojos su castellanismo a los catalanes, hoy habla la lengua de Margall y en ella se explica.

Lerroux lleva cuarenta años de política y en esos cuarenta años, él, que era un descamisado, sin otro oficio que el de ser político, tiene hoy en propiedad reconocida por las leyes fiscales, un chalet en el mejor y más aristocrático barrio de Madrid (el del Retiro) una casa de campo en San Rafael, una torre a todo lujo en Barcelona, amen de tres automóviles, una servidumbre que ni Medinaceli y un gasto de casa y boca, que no baja diariamente de cien duros.

Lerroux lleva cuarenta años de política, en trato íntimo y vergonzante con Moret, en pacto bochornoso con Romanones, en inteligencias clandestinas con Canalejas, en complicidades inconfesables con Dato.

Lerroux lleva cuarenta años de política, con el grifo enchuflado en todos los gobiernos españoles, y haciendo aparentemente de coco revolucionario, para cotizar siempre en la sombra esta postura de su credo político.

Ya se sabía que Lerroux, burla burlando, había tenido coincidencias y entrevistas con Primo de Rivera. Lo que no se sabía es que Lerroux llegara en su audacia a sostener el criterio, de una incorporación de las verdaderas ciencias liberales al actual regimen dictatorial.

Pero todo el supremo talento de Lerroux, que es muy grande, se estrella con la realidad de la política de España, que no solo realiza, sino que repugna estos celestineos de Lerroux.

¿Hay un solo español liberal con cédula, que haya confiado a Lerroux su representación para tales empeños?

Yo el último, el más ignorado liberal, que para consuelo mio bebí en las fuentes de Giner de los Ríos, de Salmerón, de Pí y Margall y del mismo Sol y Ortega. Yo que he salvado honestamente y cada vez con más bríos mis herencias democráticas, tengo que salir al paso de los manejos de Lerroux, desde estas hidalgas tierras de Cuba donde alientan para gloria de España muchas conciencias españolas, y negar hasta quedarme ronco la representación radical de Alejandro Lerroux, que si aspira a algún gobierno es el de su propia casa, con los pingües beneficios que le proporcione sus complacencias políticas inconfesables.

Antonio de la Villa

CANNING, EL EMISARIO DE ABD-EL-KRIM HA FRACASADO EN FRANCIA Y EN ESPAÑA

Una vez que vió él ningún resultado obtenido en Francia fué a España, tratando de ser recibido en el ministerio de la Guerra, lo que no logró, regresando fracasado a Tánger

DECLARACIONES DE SOLDADOS QUE FUERON PRISIONEROS

El cabecilla Hamido, amigo de Francia y jefe de quince cábilas leales también, sostiene frecuentes combates con las fuerzas de Abd-El-Krim, causándoles muchas bajas

MADRID, enero 9. (Por Associated Press). El capitán del ejército inglés Gordon Canning, que estuvo gestionando una entrevista con el Gobierno francés, pasó hoy por Madrid.

El referido emisario de Abd el Krim estuvo el día 6 por la noche en esta capital, escribiendo durante su breve estando una carta al Ministro de la Guerra solicitando audiencia, que le fué denegada inmediatamente, diciéndosele que no podía ser recibido por el Gobierno.

Al día siguiente, continuó su viaje a Tánger, donde declaró que sus gestiones habían fracasado tanto en Francia como en España.

DECLARACIONES DE LOS SOLDADOS PRISIONEROS SOBRE EL CAMPO REBELDE

MELILLA, enero 9. (A. P.) Los soldados prisioneros de Abd el Krim que acaban de llegar de Cala Quemada, han hecho nuevas declaraciones.

Dicen que el jefe rebelde tiene su oficina en Targuist, pero que recorre con frecuencia el frente, motivo por el cual tan pronto se encuentra en Bocoya como en Tamasino Aitamara.

A causa del mal estado de los caminos, desde hace poco tiempo no viaja en automóvil y realiza las excursiones a caballo.

Quiere que a todo trance se le llame Rey o Sultán, dando muestras de gran decaimiento por las constantes deserciones que advierte en sus filas. Le acompaña siempre el moro llamado "Pajarito".

Los familiares de Abd el Krim se encuentran en Lavib, donde los soldados trabajan en la construcción de locales para el alojamiento de los parientes del jefe rifeño, bajo la custodia de grupos de cabileños.

Los oficiales, sargentos y soldados prisioneros son obligados a trabajar en la molienda del trigo y el acarreo de agua y materiales.

El cabecilla no posee cañones en Targuist y sólo tiene algunos en muy deficiente estado en Kilates y Aitkamara.

Los cautivos consiguieron salir de Zauia, cerca de Targuist, donde se hallaban dedicados al trabajo de fortificación. Al llegar a las líneas españolas tuvieron que ocultarse varias veces en agujeros hechos por ellos mismos, que cubrían con ramajes. En algunas ocasiones hubieron de comer hierbas para alimentarse.

EL CABECILLA HAMIDO CONTRA ABD EL KRIM

TETUAN, enero 9. (U. P.) Recientes informaciones dan cuenta detallada de las luchas que han ocurrido entre el cabecilla moro Hamido y Abd el Krim.

Según las noticias, este último perdió en un encuentro reciente un número considerable de hombres y bastantes materiales.

El cabecilla Hamido es amigo de las fuerzas francesas y sus frecuentes ataques mantienen profundamente preocupados a los rifeños de Abd el Krim. El grupo de Hamido está compuesto por quince cábilas leales a Francia.

Abd el Krim intensifica su propaganda en Gomara, con el propósito de hacerse de nuevos contingentes de mercenarios, a quienes ofrece pagas extraordinarias. Los rebeldes de la zona de Larache también están intensificando la propaganda pero se sabe que las municiones les escasean considerablemente.

En la zona española, la actitud de la mayoría de las kábilas es de expectación, aunque parece que se inclinan a someterse. Las de Majzen y Bocoya se están ocupando de ver en qué condiciones pueden someterse a la cábila de Beni Hosmar y han enviado emisarios para enterarse de la forma en que se negociará la sumisión. Los españoles han hecho distintas incursiones y castigado a los rebeldes insumisos.

SE SOMETE GRAN PARTE DE LA CABILA DE LOS BENIMADANES

MADRID, enero 9.—(U. P.)—Un parte oficial de Marruecos comunica que en el sector de Tetuán se ha sometido una fracción completa de la cábila de los benimadanes.

Un grupo de indígenas adictos se internó en la zona insumisa, cortando las líneas telefónicas establecidas por el enemigo entre Yebal, Uddia y Achab.

IRA A GINEBRA MUY PRONTO EL ALMIRANTE MAGAZ

MADRID, enero 9.—(U. P.)—El Almirante Magaz marchará el 17 de febrero a Ginebra con el fin de ocupar su cargo de vocal naval de la Conferencia Preparatoria.

CONFERENCIAN EL MINISTRO DE ESTADO Y DOS CATEDRATICOS EXPERTOS EN ASUNTOS AMERICANOS

MADRID, enero 9.—(U. P.)—El Ministro de Estado celebró hoy una extensa conferencia con los catedráticos Américo Castro y Blas Cabrera, especializados en cuestiones americanistas. Cambiaron impresiones sobre las orientaciones y criterios que ha de tener la recién creada Sección Americana del Ministerio.

La actualidad gráfica en España

EN LA VENTA DE LA RUBIA SE CELEBRA LA APERTURA ARISTOCRATICA DE LA CAZA. — S. M. la Reina con la Infantita Beatriz, dirigiéndose a la cacería.

(Servicio gráfico especial del DIARIO DE LA MARINA.—(Foto Marín).

M.E.C.D. 2016

HEMEROTECA MUNICIPAL MADRID

FIGARO

Al doctor José Ignacio Rivero, ilustre Director del DIARIO DE LA MARINA, y Presidente de la "Asociación de la Prensa", le dedico esta pequeña biografía de nuestro Señor y Maestro Mariano José de Larra.

Carmen de BURGOS "Colombine"

No es, ciertamente, la época de que voy a tratar la más brillante de nuestra literatura, ni la más apropósito para mostrar las joyas que pertenecen al tesoro, común de españoles y americanos; porque en literatura tiene más importancia el idioma que la nacionalidad.

Quisieran escaparse de mi corazón los cuadros brillantes de aquella época de florecimiento y grandeza que marcan momentos grandiosos en nuestra historia literaria. Quisiera hablar de los dichosos tiempos en que abren las flores de nuestras viejas "gestas" con el barroco "Poema del Cid", la dulzura de las "Cantigas" de Alfonso el Sabio, y los donaires picarescos del Arcipreste de Hita. Irme deteniendo a contemplar el alma suave del Marqués de Santillana y Juan de Mena, rezar con beatitud de artista las "coplas" inmortales de Jorge Manrique, ese modelo de elegancia y severidad, de tranquilidad, tan sobrio, tan inimitable como una estatua de Fidias. Espigar en la floresta del "Cancionero de Baena", en el reposo petrarquista de Garcilaso y en la riqueza sin igual de nuestros místicos: Santa Teresa, San Juan de la Cruz, Fray Luis de Granada. Piden un recuerdo desde la "Diana", de Jorge de Montemayor, hasta "La Celestina", — sin olvidar al Arcipreste de Talavera, ilustre autor de 'El Corbacho", que aunque maltrató a las mujeres hay que reconocer que fué el precursor de Cervantes; hasta el punto de que uno de nuestros más ilustres críticos dice comparándolos que: "Alfonso Martínez era una selva frondosa y al podarla resultó el bello jardín de Cervantes", con el que se produce el milagro de "Don Quijote", síntesis de un país y de una raza."

Es indudable que el siglo XVI y parte del XVII merecieron llamarse "Siglos de Oro" en la literatura universal. Nosotros, que habíamos descubierto un mundo nuevo, tuvimos el más grande ingenio en Lope de Vega, al que siguen Quevedo, Calderón y tantos otros. Epoca de esplendor, en la Juan de Valdés, el amigo y discípulo de Erasmo, escribía en Nápoles, paseando en el jardín de su palacio de mármol, rodeado de una corte de admiradores y hermosas, entre las que se encontraba la amada de Miguel Angel: Victoria Colonna.

...Y todo esto hay un momento en el tiempo durante el cual desaparece y se pierde. España queda esquilmada al final de la Casa de Austria. El hechizo de Carlos II pesaba sobre toda la nación. Dominó una influencia francesa que no se avenía con nuestro carácter y contra la que luchaban, frente a conceptistas y culteranos, las llamadas "escuela Nacional' y la "Academia de Mantenedores del Buen Gusto" fundada por una mujer joven, bella e ilustre: la Condesa de Lemos.

Es solo a fines del siglo XVIII, cuando, como un brote del alma misma del pueblo, triunfa el arte nacional con don Ramón de la Cruz en el teatro, y con Goya en la pintura. Son ellos los que traen el color, la luz, la alegría; genios hermanos que hacen vivir al pueblo, con su gracia genuina y castiza, libre del amaneramiento de los preceptistas. Son los signos del renacer, que acompañan al alborear el movimiento espiritualista, que se ha llamado "Romanticismo."

El "Romanticismo" tuvo gran importancia porque fué el regreso a las fuentes nacionales, la afirmación del individualismo en el arte, la libertad, la protesta contra la tutela despótica de la escuela clásica. Víctor Hugo, el pontífice del romanticismo, escribía: "Nada de reglas ni modelos, que el poeta se guarde de copiar a nadie por grande que sea." El romanticismo tuvo heraldos como Heine en Alemania, Walter Scott y Lord Byron (que inyectó su espíritu en toda Europa) en Inglaterra, Leopardi en Italia, Poukine en Rusia, y en Portugal la hermosa trinidad de Alejandro Herculano, Antonio Feliaciano de Castilho y Almeida Garrett que escribía: "vamos a ser nosotros mismos, vamos a ver por nuestros ojos, a copiar nuestra naturaleza, dejemos en paz

Griegos, romanos y toda la otra (gente."

El Romanticismo triunfó en Europa entera, en España tuvimos una brillante pléyade de escritores: Espronceda, Harzenbuch, el Duque de Rivas, García Gutiérrez, Zorrilla, Rodríguez Rubi...

Pero hay necesidad, para inaugurar dignamente el Siglo XIX, de empezar por el gran ingenio de Mariano José de Larra, heredero directo de Lope de Vega en el decir, de Cervantes en la grandeza, de Quevedo en la sátira, cuyo nombre basta para llenar de gloria a todo este siglo, que no quisiera yo caer en el tópico de llamar "desdichadísimo", como generalmente se hace; porque si España tuvo un mal gobierno, si estuvo oprimida y vejada, el espíritu español se mantuvo vivo, admirable, heroico; venció a Napoleón y conquistó la constitución y la independencia; luchando de aquel modo valeroso, noble y romántico, con que se luchaba entonces, cuando no se esperaba nada práctico, cuando no se quería ventaja alguna para sí mismo, cuando se sacrificaba la vida por la patria. ¡Ojalá que en lo futuro se pueda hablar así de nuestro mozo siglo XX!

Mariano José de Larra y Sánchez de Castro nace a principios del siglo XIX, el año 1809, el día 24 de Marzo, a las ocho le la mañana, en Madrid, en la antigua casa de la Moneda, de la que su abuelo era administrador.

Yo he podido comprobar las fechas todas, que desde su nacimiento hasta su muerte marcan un hecho memorable en la vida de Larra. La casualidad me ha hecho la testamentaria de "Fígaro". He tenido la suerte de honrarme con la amistad de su familia, de recibir de manos de sus biznietos Fernando y Carlos de Larra, que con su talento y virtud honran su gloriosa estirpe, la caja cerrada, donde bajo el letrero de "Papeles de Fígaro" encontré todos los documentos y datos, que permitían ratificar o rectificar su biografía. Mi mano temblorosa de emoción revolvió aquellos papeles amarillos, algo apolillados, empalidecidos por el tiempo: "Apuntes, trabajos, versos, documentos interesantes, contratos, certificados, recibos, cartas íntimas a sus amigos, a sus padres, a su esposa y... a la mujer por la que se mató. Encontré allí su corazón! El hombre!

La familia de Fígaro me fué querida como la mía propia.

Hablando con su nuera, con su prima hermana, con sus biznietos, que le rinden culto, oyéndoles llamarlo familiarmente: "Mariano José, Mariano José"; contemplando los objetos que le pertenecieron, sus ropas, sus muebles, sus libros; Larra me reveló sus secretos. Lo vi como lo había adivinado leyéndolo con devoción apasionada desde que aprendí a deletrear, haciendo mi primera visita a su tumba antes de escribir mi primer artículo, y no prestando jamás crédito a ninguno de sus biógrafos; porque en mi sencilla lógica no podía encontrar relación entre su biografía y el espíritu de su obra.

Larra había tenido la desgracia de tener malos biógrafos. El primero, un señor Cortés, literato de tercera fila, hizo una absurda biografía que todos han seguido. Los escritos de Roca de Togores, Marqués de Molins, extraviaron más a los investigadores. El se ha presentado como el amigo íntimo de Fígaro, para propalar falsedades sin cuento.

Cualquiera que analice, rechazará su versión de "El último paseo de Fígaro" que supone dado en su compañía por el Prado, el día en que se mató. Molins le hace decir innumerables absurdos, y hablar con párrafos de sus artículos. Tengo para mí que el Marqués de Molins no era amigo de Fígaro desde que conocí la siguiente anécdota: Un día, en la lectura de una obra del Marqués, al llegar a una escena en que la protagonista del drama se vuelve loca en el preciso momento que el reloj da las doce, dieron también las doce en el reloj de la chimenea, y Fígaro exclamó: "Qué coincidencia, la hora de almorzar." Esto incomodó tanto al Marqués que hubieran llegado a un lance sin la intervención de don Juan Nicasio Gallego. Cuando veo todas las mentiras que Molins ha propalado de Fígaro, pienso que no lo hace inocentemente: que seguía oyendo sonar las doce.

Comprobando datos, ha habido momentos en que he creído sentir la indignación de Fígaro en mi propio corazón, la necesidad imperiosa, ineludible, de decir la verdad, de deshacer errores, de escribir los nombres de todos los personajes del drama, de hacer que resalte la falsedad de los que mintieron creyéndose impunes. Hablaba por mí la misma voz de Fígaro. El nombre de la mujer por quien se mató está escrito por la mano que poco después empuñó la pistola que había de destruir uno de los cerebros mejor organizados, y de los corazones más generosos.

Yo no he sido en realidad más que la intérprete de Fígaro.

Los contemporáneos de Larra habían tenido que rendirse ante la fuerza de su talento, pero sin acallar del todo en ellos los resquemores de la envidia. Después del homenaje del entierro, se apresuraron a poner la losa y la cruz sobre su tumba. Querían enterrarlo profundamente, dejar su recuerdo atenuado como uno más en la lista de pequeñas cumbres que se destacan en el campo de nuestra literatura. Pero a Fígaro no se le podía enterrar así; en Fígaro hay una fuerza que lo mantiene vivo y joven cerca de nosotros.

Se admiran y se le rinden los justos homenajes que merecen sus talentos al Duque de Rivas, Mesoneros Romano, Espronceda... nos inclinamos ante ellos con respeto... pero están lejos... son del pasado. Fígaro no, Fígaro es de los nuestros. Ellos despiertan la admiración, Fígaro, además, el cariño.

El amor y la admiración hacia Fígaro han ido creciendo a medida que las generaciones se alejaban de él. A principio de este siglo, los jóvenes de más prestigio y de la llamada "generación del 98" fueron vestidos de luto al viejo cementerio de San Nicolás, donde reposaba entonces "Fígaro", a proclamarle el "Padre y Maestro". Entre aquellos jóvenes estaban Pío Baroja y Azorín, que dirigía el homenaje. Después, en 1909, centenario de su nacimiento, el Gobierno puso una lápida en la casa donde se suicidó y se hicieron los homenajes oficiales, pero la juventud, descontenta de la parquedad Académica se reunió en un banquete, dado por Gómez de la Serna, en el cual hubo un sitio de respeto para el muerto ilustre, cuya derecha ocupe.

Si se atiende a la gran psicología que hay en esto no parece una cosa excesiva. Es que realmente para nosotros no ha muerto Larra. Es siempre la figura gallarda, joven, pasional, impetuosa y justiciera, que se adelanta a su época; es el eslabón que enlaza a los grandes clásicos españoles con los grandes ingenios de nuestra generación; es el que en ese siglo azaroso en que todos andan perdidos buscando la fórmula, enciende la antorcha e ilumina el camino.

Para conocer bien a Larra hay que analizar su época. Hay que considerar la influencia que los primeros años de su vida debieron marcar en él. La precocidad de su cerebro fué exaltada por su familia, le hicieron vivir demasiado pronto, robándole así su infancia, los días de inconsciencia e ingenuidad que tanta fuerza dan luego en la vida. Larra a los 27 años era un hombre de madurez superior, a su edad, estaba demasiado cansado, porque no lo habían dejado ser niño.

Hay que evocar lo que era entonces la vida de España para comprender la infancia de Larra. A la tradicional reserva Española se unían la desconfianza la separación y hasta el antagonismo y la enemistad, que las luchas entre Nacionalistas y Afrancesados engendraron. Las ciudades de España, aisladas unas de otras, sin medios de comunicarse, ofrecían un tristísimo cuadro de agonía, pobreza y malestar. Madrid, incomunicado del resto del mundo, vió llegar en 1811 el terrible año del hambre. Una libra de pan valía 20 reales y ni aún así podía encontrarse. El vecindario se arrastraba moribundo por la calle para implorar la caridad pública y arrebatar de los basureros un troncho de col o una mondadura de patatas; los carros de las parroquias recogían los muertos en la calle, que ascendieron a más de 20,000. Puede juzgarse lo que sería la vida de relación. Madrid no era la hermosa población que hoy conocemos: calles estrechas, desniveladas, formando zig-zag entre los setenta conventos rodeados de magníficas huertas y de casucas miserables. No se podía salir de noche a la calle y aun de día era peligroso alejarse del centro.

Se reunían las familias y los vecinos a jugar una manecita a los naipes y las señoras hacían labor. No se leía nada, los patriotas no querían recordar la dominación extranjera y rechazaban los únicos periódicos "El Diario" y "La Gaceta" cuyas noticias no creía nadie. Patriota hubo, como el padre de Mesonero Romanos, que escribió en "La Guía de Forasteros" de 1808 "Valga para 1809", "Valga para 1810" apesar de que todo había ya cambiado.

Las tertulias de su abuelo don Antonio Crispín de Larra eran tertulias intelectuales y el niño asistía a ellas recogiendo allí sus primeros triunfos. Todos admiraban su privilegiado talento, su imaginación viva, su facilidad para comprender y su prontitud para replicar. Su memoria era portentosa, cuando tenía solo año y medio empezó a aprender a leer, y a los tres años ya leía de corrido. Y todos alimentaban la vanidad del niño, y todos forzaban imprudentemente su desarrollo, ¡qué pecado!

Siendo muy niño "Fígaro", se alteró la paz de la familia. Su padre era partidario de José Bonaparte, cosa no rara, porque éste, tan calumniado, (ni era borracho ni tuerto) hizo muchas mejoras en España y se ganó partidarios en hombres como Menéndez Valdés, Moratín, Silvela, Burgos, Hermosilla y Lista; pero don Antonio Crispín había perdido al menor de sus hijos luchando contra los franceses.

Y el acto de su hijo Mariano era para él una ofensa grave, una deshonra. Cesó toda relación con él y el niño oía a todas horas quejas y amenazas, pues el abuelo aseguraba que si su hijo se pusiera delante dél sería capaz de matarlo. Esta exageración no debe extrañarnos dado el fanatismo de la época. Baste recordar que los soldados franceses que querían socorrer a los hambrientos eran rechazados por ellos, y preferían morir a deberles nada.

Cuando José I tuvo que abandonar España el doctor Larra, padre de Fígaro, siguió los ejércitos franceses, llevando en su compañía a su esposa y a su hijo. Por cierto que Fígaro niño hizo este viaje al mismo tiempo que otro niño francés que había de ser también glorioso: Víctor Hugo, hijo del general Hugo, comandante militar en Madrid.

Fígaro quedó en un colegio de Burdeos, mientras sus padres viajaban por Bélgica y Alemania.

Sale el niño de una casa triste, agitada por la discordia, para envolverse en la sequedad de un internado. La madre no juega papel en su infancia. Joven, recién casada, atenta a su marido doña Dolores Sánchez no se ocupó mucho de su hijo. Además era un espíritu vulgar. Fígaro la ha retratado en su artículo "El casarse pronto y mal".

El doctor Larra (que no era un hombre vulgar, y en cuyas cartas se pueden encontrar gérmenes de espíritu de su hijo) se acogió a la Amnistía que dió Fernando VII y volvió a España en 1818, cuando la lucha era más empeñada y el monarca, aboliendo la constitución, empezaba una terrible persecución contra los liberales. En diversas prisiones estaban encerrados los adalides de la libertad y de la patria: Quintana, Moratín, Lista... Los nombres más gloriosos de su tiempo.

Fígaro entró como alumno en las Escuelas Pías de San Antonio Abad, que aún existen en la calle de Hortaleza, y hay noticias de su estancia en ellas, porque su maestro don Eustaquio Tanico de Jesús María, lo recordaba al través de los miles de alumnos que han desfilado por el colegio y le llamaba "mi discípulo amado". Según él, Larra no era bullicioso; le molestaba la compañía de los condiscípulos, prefería leer y jugar al ajedrez en las horas de recreo. Era niño sensible y bueno, sin pedantería, antítesis del niño que ha retratado en "Don Cándido Buena Fe", donde combate la ridiculez insoportable de los niños prodigios diciendo: "Los muchachos del ilustrado siglo XIX llegan a viejos sin haber sido nunca jóvenes."

Larra no era triste, tenía una alegría serena, propia de su distinción espiritual que rechaza lo grotesco y ruidoso. De esta escuela pasó luego Larra a otros centros y a la Universidad de Valladolid.

Haciendo un resumen resulta que más de la mitad de su vida la empleó en sus estudios.

Además Larra estaba educado en Francia, más adelantada que España, poseía el francés que le permitía leer todas las obras de la literatura mundial, las cuales apenas se traducían entonces al español. Añádase a esto su afición a la lectura, su pasión por la literatura, sus viajes por los países más adelantados de Europa, su trato con los hombres eminentes de todos ellos; sus relaciones que le hacían frecuentar los salones más aristocráticos y se tendrá idea de la enorme cultura de Fígaro, que lo capacita grandiosamente para escribir crítica literaria y crítica social. Fígaro no es pedante, es sencillo, rotundo, sobrio; no piensa en su saber porque chorrea y se esparce de toda la obra, de un modo maravilloso.

Y es curioso que habiendo empezado por hablar el francés, antes que el español, haya sido tan gran hablista y lo profundizara tanto, para poder hacer un "Diccionario de Sinónimos". El castellano toma en su pluma flexibilidad, gracia, ductilidad; se amplía y se diversifica de ese modo admirable, que hace aparecer a sus escritos como un mosaico de palabras, en el que no se puede quitar ni cambiar ninguna sin que quede un hueco imposible de cubrir. Es indudable que la literatura francesa infiltró en su espíritu mayor delicadeza, mayor suavidad de formas, una atenuación de nuestras rudezas y algo alado y ligero, una libertad que se había perdido.

Todos los biógrafos de Fígaro hablan de un suceso que le ocurrió en Valladolid, a los 16 años, que cambió su carácter y lo hizo receloso y desconfiado.

Después de esto Fígaro se separó de su familia, aunque conservando relaciones afectuosas con ella, se emancipó, dejó los estudios de abogado y un destino que le quisieron proporcionar y se lanzó a luchar solo, a vivir de su pluma. Aquel incidente de Valladolid (un desengaño de amor) fué su bautismo en los dolores de hombre, el que marca el paso de su adolescencia a su prematura madurez. Larra, que la biografía de su tío nos dice que era "bastante enamoradizo", olvidó aquellos amores y lo vemos vivir de manera que nada revela en él al futuro suicida.

Pero su juventud florece en tristes momentos.

Se había hecho enmudecer la voz del pueblo, se habían apagado los ecos de todas las "marsellesas" improvisadas que le subían del corazón a los labios, cantares que tanta parte tuvieron en ese período heroico. Los ingenios estaban amordazados y "callados los ruiseñores graznan los gansos". Se produce el infernal aquelarre de versificadores que llenan las columnas del "Diario" y la "Gaceta", con el ridículo don Diego Rabarán y con Ariaza, el poeta oficial, esa desdichada casta de poetas, asalariados como bufones en las cortes, que caricaturizan a los Medicis.

Cerradas las universidades, prohibida la entrada de diarios extranjeros, los espíritus que no se aniquilaron, los escritores jóvenes que trataban de escapar a la influencia de aquel ambiente asfixiante tenían mucho que luchar.

Ha pasado a la posteridad la fama del "Parnasillo", el pequeño café, situado en el reducido local donde está ahora la contaduría del teatro Español, donde se reunían los ingenios de la época.

Allí se reunían Larra, Espronceda, Olózaga, Ventura de la Vega, Escosura, Alonso, Santos Alvarez, Ferrer del Río, Bretón de los Herreros, Serafín Estevánez, Calderón; los grandes pintores Madrazo, Rivera, Esquivel, Alenza; los actores Latorre, Mate, Guzmán y los militares José María Sanz, el Marqués de Mendigorria y el futuro Conde de Cheste. Todos mostraban allí su ingenio, se discutía apasionadamente las últimas noticias que corrían de boca en boca, ya que no podían darlas los amordazados periódicos; el mérito de la última pieza dramática, el alcance de un discurso de Alcalá Galiano o de una crónica de Larra. Tan alegre era la reunión que Fernández de Córdova la prefería a la de su hermano donde iban Toreno, Isturriz, el Duque de Rivas y otros grandes políticos.

Prohibidos libros y periódicos los artistas que se reunían en el Parnasillo se desquitaban haciendo versos y discursos. Pero no tuvo solo una significación frívola. De allí salió la reforma de la fraseología clásica que invadía la poesía del primer cuarto del siglo XIX. Allí se convino en llamar al viento, viento, en lugar de "Eolo", Céfiro" o "Favonio"; en llamar al sol, sol, en lugar de "Apolo" o "Febo"; en no designar más a la amada por "Filis" o "Nise", y dar a cada cosa su nombre, sin metáfora, en la bella significación que tiene en nuestro idioma, libre de ridícula afectación. Fué además el "Parnasillo" cuna del Ateneo y del Liceo, una verdadera peña literaria libre e innovadora, que merece la simpatía con que se recuerda.

Allí se dió a Larra el pseudónimo de "Fígaro", a propuesta de Grimaldi, entre los amigos reunidos; apesar de la protesta de Mesonero, que decía que eso era como si a un escritor francés le llamasen "Sancho Panza"; pero el nombre de "Fígaro" es español, de origen catalán.

Fígaro en esta época era alegre, formaba parte de la célebre "Partida del trueno", que se divertía con diabluras inocentes. Larra una noche pintó de encarnado toda la caja amarilla del cabriolé del Duque de Alba a la puerta del teatro, de modo que cuando salió el Duque no podía reconocerlo. Fígaro ha retratado esas bromas en su artículo "El Calavera Temeran".

Además Fígaro era amigo de Valera, del Duque de Frías, frecuentaba todos los salones, toda la buena sociedad y tenía ese noviazgo lleno de ilusiones y buena fe que hace pensar en el hogar y en el matrimonio.

La novia de Fígaro era Pepita Wetaret, una joven bellísima, tipo de madrileña, menudita y frágil, de ojos cándidos y facciones correctas. Se casó, contra el gusto de su familia, el 13 de agosto de 1829, a los veinte años de edad.

Aquella criatura que eligió no podía ser la esposa del artista, era frívola, inconsistente, inútil. Sus nervios no podían resistir un ruido violento; empezaba mil labores sin acabar ninguna, quizás podría comprender la belleza de un objeto de bazar, pero se le escapaba una estatua de Miguel Angel. Además no se resignaba al segundo lugar en que queda la esposa del artista. Después de muchos disgustos se separaron y Fígaro se llevó a su hijo Luis Mariano que confió a sus padres y a su hija Adela, que vivía con él. La pequeña, Baldomera, quedó con la madre y en todas las cartas que poseo de Fígaro, llenas de amor para los otros, no hay una palabra para ella. La única vez que se la nombra a su mujer le dice "tu niña". ¡Qué modelo de alma tierna y afectuosa son estas cartas que nadie conocía! El no ama ya a su mujer, en las cartas a sus padres la llama "mi difunta"; pero siempre que se dirige a ella lo hace con cariño, con respeto, le envía dinero, atiende a sus necesidades y se firma "su mejor amigo". Es un modelo de finura y galantería. Desde París escribe a su editor que a Pepita no le falte nada, sin que sepa que él provee. "No quiero obligaciones, para ser caballero me basto yo solo", dice.

Pero en su soledad espiritual Fígaro se enamora de la mujer que ejerce la influencia decisiva en su vida. Es una mujer hermosa, andaluza, sevillana, morena, elegante, coqueta, instruída; sabe hacer versos, está rodeada de una corte de admiradores; goza despertando el amor de Fígaro y se enreda imprudente en su propia vida. Es casada y su nombre no se ha pronunciado hasta que apareció en el libro, que para realizar una misión justiciera he escrito sobre "Fígaro". Así se han disipado las sospechas que habían caído sobre otra dama inocente.

Una serie de cartas de un amigo, que le habla de Dolores Armijo a "Fígaro", me permiten conocer a esta mujer de espíritu complicado, que nos robó el talento del escritor insigne.

Se entera el marido, sobreviene el escándalo, la separación, ella va a un convento de Badajoz, "Fígaro" la sigue, la invita a huir con él, ella se niega. "Fígaro" desesperado se embarca para Inglaterra y desde allí va a Bélgica y Francia, pero su amor le sigue. He encontrado páginas desoladas escritas por su mano en este tiempo durante el cual Bretón de los Herreros tuvo el mal gusto de satirizarlo en una absurda comedia, "Me voy de Madrid". Al regreso de Larra los amigos intervinieron para reconciliarlos y en un almuerzo literario el buen Ventura de la Vega pronunció el célebre brindis:

"El odio y rencor insano
del corazón se deseche,
el Vate es del Vate hermano.
Si hay quien alargue una mano
yo sé que habrá quien la estreche."

Y como en el mismo momento se levantaron para abrazarse "Fígaro" y Bretón, éste improvisó:

"No aguardo que tú comiences,
quédese el rencor insano
para enemigos vascuences.
Yo te vencí rencoroso.
Tú generoso me vences."

Pero, apesar de todo la posteridad, como dice muy bien George Le Grand, no perdonará jamás fácilmente a Bretón la falta de consideración con el más grande escritor de la época.

En ese viaje de "Fígaro", sobre el que se había fantaseado y mentido mucho, se encuentra una novela de familia que abre campo a nuevas investigaciones. En sus cartas inéditas habla de sus amistades y sus impresiones. Vemos que la obra España Pintoresca, firmada por el Barón de Taylor, está escrita por Larra en francés y he tenido en mi poder las cuartillas originales.

Lo malo es que ni el trabajo ni la distracción le hicieron a Larra olvidar su amor desdichado. Vuelto a Madrid busca a su amada, por acercarse a ella interviene en la política, sale diputado por Avila, y es curioso el documento que he encontrado para acreditar que pagaba contribución. ¡"Fígaro" aparecía como fabricante de jabón!

Este es el tiempo del esplendor de "Fígaro", que se había hecho siempre notar por su elegancia y sus gustos refinados: escribe en los principales periódicos, se pagan sus trabajos espléndidamente, su influencia en la crítica es grande, pero él no es dichoso. Su obsesión, su pasión, su ser todo, está absorbido por aquel desdichado amor.

Asusta la suma de trabajo de un hombre que no llegó a cumplir los 28 años. Hay muestra de su actividad en todos los órdenes. Como poeta no es grande pero es bueno. Como autor dramático, ha dejado un hermoso drama, "Macías". El tiene gran predilección por la figura del enamorado page del Marqués de Villena, figura hermana de Rodríguez del Padrón, cuyas trovas se hallan en el cancionero de Baena y que murió amando y cantando a su adorada. El drama es hermoso, es el drama romántico, precursor de los dramas del Duque de Rivas, y en el que Hartzenbush inspiró sus "Amantes de Teruel", hasta el punto, según Ferrer del Río, que tuvo luego que corregirlo e introducir otros personajes para evitar el parecido.

Como novelista ha dejado una bella novela histórica, sin influencias de Walter Scott, sobre el mismo asunto: "El Doncel de don Enrique el Doliente", que Cánovas del Castillo califica de la primera de nuestra literatura en ese género.

Donde es inconmensurable es en la crítica, crítica de costumbres, crítica literaria, crítica teatral.

Larra es un periodista formidable, temido y respetado. Tiene un carácter recto, entero, no se vende ni abdica jamás de su independencia. He encontrado referencias admirables respecto a su gran dignidad.

Mendigorria dice, a propósito de la campaña política que se preparaba: "Larra ya sabemos que solo obrará con arreglo a su conciencia."

Se puede decir que es Larra el primer periodista español, el maestro de periodistas, el que ha elevado la prensa a la más grande altura. Es el creador del género periodístico ameno, interesante, ligero, en la forma, profundo en el fondo, tan lleno de vida, tan expresivo que no ha sido superado por nadie. Larra hace del artículo de periódico una obra literaria. No descuida la forma ni la belleza, no es para Fígaro el artículo de periódico una cosa que se escribe en estilo familiar para informar a las multitudes, para esgrimir un arma de partido. Escribe con galanura, en estilo depurado, sus más violentos ataques son corteses, no asoma nunca a su pluma la grosería.

Cuando se lee uno de sus artículos, los que somos periodistas, los que hemos dado la flor de nuestra vida y de nuestra ilusión al periodismo, los que conocemos toda la amargura de entre bastidores que chorrea la pluma de Fígaro, tenemos que exclamar: ¡Es el Maestro!

Comienza Mariano José de Larra su labor en este tiempo desdichadísimo. Es como el joven marinero que se embarcase por primera vez en medio de una tempestad horrenda y en una carabela sin brújula y sin timón se lanzase al océano en busca de otro mundo nuevo, un mundo ideal, libre, justo y bello...

El anhelo de belleza y de perfección que hay en el alma de Fígaro es su tormento. Conocemos estas almas que se han apasionado de su ideal y sufren por el contraste de éste con lo mezquino de la realidad. Los que tropiezan en la vida con ese "muro" con que tropieza Fígaro, un "muro" que lo aprisiona, que no puede romper.

Ese "muro" no está sólo en torno suyo. Pesa sobre los otros, siente el dolor de la opresión de los demás y hasta de la inconsciencia de los demás. Sufre con los que padecen y con los que se resignan a su padecimiento o no se dan cuenta de él. Ve a muchos que son semejantes a esos hombres que caminan tranquilos por la calle y un muchacho les cuelga un muñeco de papel del borde de la americana. Ellos no sintieron el peso ni la molestia. Los mal intencionados ríen, sin pensar que llegará el turno de que les cuelguen otro semejante. Sólo el hombre de buena voluntad se expondrá a las iras de todos, y a las pedradas de los burladores para libertar a aquel hombre, que, quizás humillado al enseñarle su estigma, se revolverá en contra suya.

Vocación de apóstol, de libertador se necesitaba para hacerse oír. Nacido en otras épocas hubiera predicado en los campos como Jesús, o por las calles y las plazas como Savanarola o Giordano Bruno. Nacido en nuestros tiempos necesitaba que fuese su eco el periódico. El había de ser su lengua, su porta voz, su tribuna.

El primer periódico de Larra es "El Duende Satírico del Día", en el que se hizo notar como polemista y satírico, de tal modo que al año y medio de su publicación personas influyentes hicieron que el Gobierno lo suspendiera.

Quedó Larra sin su periódico, ese periódico de juventud que le debió costar trabajo sostener, que muda de imprenta, que hace sentir la tragedia de la falta de papel, pero que es el sueño del periodista joven y entusiasta. ¡El primer periódico!

Se interrumpe su labor periodística hasta Agosto de 1832 que publica "El Pobrecito Hablador", con el pseudónimo de "El Bachiller D. Juan Pérez de Murguía", donde publica las célebres cartas de las "Batuecas a Andrés ni por esas". De este periódicos salieron 14 números. Lo mató la censura y en el último número escribe:

"Quién nos dirá de aquí en adelante que no hay más que sinrazón en la tierra?

"¿Quién nos dirá que el que no es tonto en el mundo, es pícaro, y que los más son tontos-pícaros? ¿Quién nos dirá que no hay orgullo nacional, que no hay quien conozca sus deberes y cumpla con ellos, que no hay literatura, que no hay teatros, que no hay autores, que no hay actores, que no hay educación, que no hay instrucción? ¿Quién, en fin, nos dirá tanto como se ha dejado por decir?"

Pero lo dice el mismo. Sigue escribiendo en "La Revista Española", y después en "El Observador" y "El Español", con una valentía admirable, y un amplio espíritu, emancipado, lleno de la filosofía enciclopedista francesa, mezclada a un sentimiento netamente español.

Fustigó, como nadie se había atrevido a hacerlo, la ignorancia del país, la aversión a la lectura; la falta de alegría y de sentido práctico de la vida; las costumbres groseras y rutinarias, la pereza, la desidia, los vicios. Hay que leer "El castellano viejo", el "Vuelva usted mañana", toda su obra para hacerse cargo de ella, y cuanto más se la profundiza se la admira más. El análisis, en vez de perjudicarlo, descubre nuevas bellezas. A pesar de la coacción que se ejercía sobre el escritor, "Fígaro" no dejó de hacer constantemente alusiones políticas, por más que éstas tengan que estar veladas con destreza. ¡Qué periodista tan formidable! ¡Y en aquella época!

El dice:

"Con la publicación del "Pobrecito Hablador" empecé a cultivar este género arriesgado bajo el Ministerio Calomarde; la "Revista Española" me abrió sus columnas en tiempo de Cea, y he escrito en el "Observador" durante Martínez de la Rosa. Esta colección será pues, cuando menos, un documento histórico, una elocuente crónica de nuestra llamada libertad de imprenta".

En la polémica es invencible, sus adversarios, D. Clemente Díaz y D. Pedro Pascual de Oliver, quedaron inmortalizados, como la figura del Cardenal en el Juicio Final, de la Capilla Sixtina, de Miguel Angel, con sus orejas de burros.

Sería preciso leer toda su crítica de teatros, social, literaria para conocerlo. No es agrio, ni es negativo. Aplaude sin reservas obras como "El Trovador" y "Los Amantes de Teruel", y alienta a los buenos artistas.

Al mismo tiempo Fígaro es una maravilla de ternura y de poesía. No hay más que leer el artículo que dedicó a la muerte del noble Campe Alauye. Como no hay más que leer "El Día de Difuntos" y "La Noche Buena" para conocer toda la amargura que se acumuló en su alma durante los últimos tiempos.

Se han querido buscar influencias a Larra en Miñano, en Jouy y en Juan Pablo Courier; pero un detenido examen demuestra que no es cierto. Miñano, clérigo rebelde, hombre viejo y reposado, tiene un tono elegíaco que no emplea jamás Larra; Jouy, ameno y dulce, no tiene la sátira picante de "Fígaro", y éste no tiene tampoco el estilo enfático de Courier. Aficionado a Beaumarchais y rápido, mordaz, desenfadado y profundo como él, no se le encuentra influencia suya ni tampoco de Balzac, de cuyo rápido análisis se apodera.

El hermano espiritual de Larra es Heine y el padre Voltaire. Pero Larra es español, netamente español en todas sus manifestaciones, un español hijo de la enciclopedia francesa. El Voltaire español.

El es innovador, radical, lucha con los gérmenes que quedan en su espíritu de lo rutinario: "Queremos una literatura—escribe—hija de la experiencia y de la historia y faro, por tanto, del porvenir; estudiosa, analizadora, filosófica, profunda, pensándolo todo, diciéndolo todo en prosa, en verso". Pero siente el peso de lo tradicional, de los viejos prejuicios, y añade: "antes de crear nos es preciso olvidar".

Larra es un ecléptico, como ha dicho Cánovas del Castillo, pero como observa Azorín: "una lógica profunda nos hace ver la perfecta coherencia de su espíritu, que instintivamente se mantiene siempre igual a sí mismo y sin igual en la literatura española."

Se ha hablado mucho del pesimismo de Larra, para explicarse su muerte, pero a él no lo llevó al suicidio el pesimismo, que se ha llamado "la enfermedad del siglo". Su pesimismo era personal y ageno a la literatura. Ya he dicho como él sentía el malestar general en torno suyo, tenía la certeza de que el esfuerzo era inútil, que la humanidad era irredenta. Ve la

(Pasa a la página treinta)

CARMEN DE BURGOS

El maestro "Fígaro" encontró al fin, después del desgano literario de un siglo injusto, el espíritu, hermano en la cultura, la intención y la rebeldía, que lo estudiase, comprendiese y reanimase. "Fígaro", de quien tanto se habló a tuertas y a capricho, fué, exactamente,—para vivir inconmovible en la posteridad—como lo define y descubre "Colombine".

Hoy, después del análisis de Carmen de Burgos, nos explicamos por qué a Larra le llamamos maestro todos los periodistas. Y es que necesitaba un periodista tan sólido, consciente y moderno, que fuera al mismo tiempo un sociólogo y un artista y un novelista, para llegar a esta resurrección del genio del hombre que no debió de vivir nunca alejado del trato y el amor de los contemporáneos.

En este trabajo de Carmen de Burgos que aquí publicamos —erudición, análisis, amor—se trae a la camaradería del periodismo moderno el genio de un hermano que se adelantó a su época.

FIGARO

DIBUJO DE

Mariano Miguel

M.E.C.D. 2016

El Enemigo de Mussolini

Por LUCIO D'AMBRA

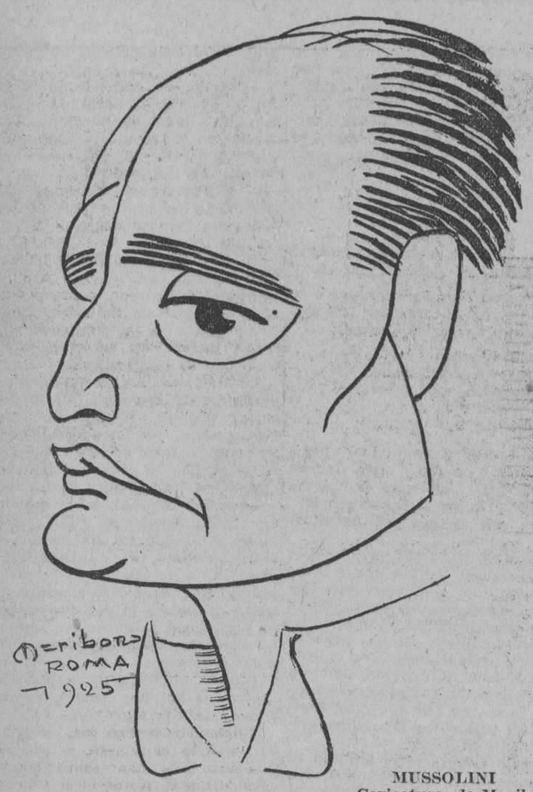

MUSSOLINI
Caricatura de Maribona

Se ha dicho que si la nariz de Cleopatra hubiera sido un centímetro mas larga o más corta, toda la historia del mundo habría cambiado. Se puede parafrascar este pensamiento afirmando que si en Italia el "Corriere della Sera" hubiera apoyado la revolución fascista o no hubiera existido, toda la más reciente historia de la política italiana habría tenido un curso completamente distinto. Bajo el fascismo victorioso, con su millón de adeptos, con los Concejos municipales conquistados en su gran mayoría, con el prestigio universal adquirido por Mussolini, el "Corriere della Sera" es la zarza en el ojo del nuevo régimen, la bestia negra de la actual política y el enemigo al cual, con tal de que se retirara, se tenderían puentes de oro. Otro hombre, menos sagaz que Benito Mussolini, hubiera pensado en combatir periodísticamente a ese adversario. Y recolectando, entre Bancos e industrias, decenas y decenas de millones, hubiera ciertamente pensado crear en Roma, o en Milán mismo, un organismo periodístico para oponerle. Efectivamente, con muchos millones, hubiera adquirido rotativas excelentes y buen papel, tipografías y estereotipias perfectas, reunido escritores de renombre y periodistas de primera fila, organizado servicios grandiosos y precisos de todas partes del mundo, impreso montañas de ejemplares, y los habría arrojado con violencia, como avalanchas de papel, contra las históricas puertas de las cien ciudades de Italia. Pero todo eso no serviría más que para tirar por la ventana, durante un par de años, el dinero que más útilmente podía ser dedicado a construir veinticinco o treinta grandes palacios. Mussolini ha realizado esta notable economía y ha reservado, para el fascismo, los diarios que el fascismo ha encontrado espontáneamente de su parte. Ha sufrido como necesidad inevitable a su formidable enemigo de Milán. Ni siquiera pensó combatirlo con las palabras de otro órgano caracterizado. Prefirió responderle con sus obras de gobierno, creando en la opinión pública un desacuerddo evidente entre los resultados prácticos de su política y las censuras teóricas de su adversario. Periodista él mismo—y como tal capaz de llevar la teoría a la práctica y de finalizar la polémica con la acción—Mussolini sabía que, periodísticamente, nada podía hacer contra el enemigo. Todo se compra con los millones. Pero no se adquiere un extenso prestigio moral. Mujeres galantes, cubiertas hasta el ombligo de collares de perlas, "parvenus" enriquecidos al punto de no poder contar sus bienes, celebridades improvisadas a fuerza de clamorosa "reclame", siguen siendo, para las masas, lo que son: una "cocotte", un ladrón, un imbécil. Así como es imposible improvisar de una día para otro una reina, un gran señor o un gran artista, sea cual fuere la suma destinada a la empresa, no se improvisa un "Corriere della Sera". Estas tres palabras, en efecto, no son el título de un diario: son el nombre de una institución, la enseña de un principado, el privilegio de un feudo en el cual, mediante su autoridad, buena parte de la burguesía italiana ha dictado la ley durante medio siglo.

Este gran diario milanés es, en verdad, un fenómeno. Es difícil compararlo con otros grandes diarios europeos y americanos, pues no resistirían el parangón. Repito que no representa un diario. Representa el prestigio del periodismo y con tal preponderancia numérica sobre los demás que, en una Nación de cuarenta millones de habitantes en que se editan cincuenta grandes diarios, parece ser el único que la representa. Esto se debe a la fuerza de la tradición, a la austeridad de sus principios, al decoro de hombres y periodistas que, en el pasado, han dirigido el diario lombardo. Tuvo, en los comienzos de su fortuna, un gran capitán periodístico, un poeta de la hoja cotidiana, un maestro de la prensa, un periodista insigne: Eugenio Torelli Viollier. Sucedieron a este gran capitán tímidos lugartenientes, inferiores al puesto, y pareció que el diario ya no hallaría a su jefe. Pero, en la sombra, había alguien: un joven periodista de Ancona, Luis Albertini, quien, llegado a Roma para hacer sus primeras armas en diarios menores, había tenido la suerte de poder trasladarse a Milán, entrando a formar parte del "Corriere della Sera" en carácter de secretario adjunto del director Torelli-Viollier. Y, en pocos años, ese joven laborioso y callado, soberanamente inteligente, se había, en la sombra, adueñado en tal forma de los engranajes técnicos del diario y de los secretos de sus plataformas financieras que, en la primer oportunidad, silenciosamente, sin ostentación, asumió el cargo de director. Desde ese momento empezó la segunda ascensión del diario. Recuerdo, en los tiempos de mis primeras armas, a un agudo diario romano en el que los viejos maestros del periodismo italiano, defendiendo los intereses de una democracia masónica y radical, combatían a hierro y a fuego las tendencias conservadoras y clericaloides del Consejo de Administración del "Corriere". Era una época, aquella en que los directores de diarios daban el ejemplo y, a cara descubierta y pluma en ristre, combatían valerosamente, a la cabeza de sus redactores. Una broma periodística, muy en auge en aquel diario humorístico de mis primeros artículos, consistía en afirmar que el director del "Corriere della Sera", el invisible Albertini, no escribía nunca, más aun, que no sabía siquiera escribir. Y, durante un mes seguido, nuestro viejo "Capitán Fracassa" levantó una formidable polvareda. Años después, en el curso de no recuerdo qué polémica, la firma de Luis Albertini apareció al pie de un artículo de media columna. En realidad, Luis Albertini escribía y muchos sensatos y profundos editoriales de primera página eran tarea anónima suya. Pero es cierto también que escribía poco y que fué el primer director de diario que encaró de manera distinta su misión: director, no escritor; mano que, según la necesidad, vuela y golpea el teclado de redactores, no tecla única que resuena en el silencio de los demás, inutilizados. Además, comprendió que director y administrador, en los grandes diarios, en organismos poderosos, debían ser una sola cosa. Con todo, no se hizo cargo de la administración del diario, pero teniendo por administrador a un hombre de recursos geniales y fecundos, colaboró en ella. Y formó, lentamente, magníficos periodistas. Nadie entraba en el "Corriere" ostentando su firma desde el primer día, aunque ella fuera conocida y apreciada. Los primeros artículos eran anónimos. Sin prejuicios, el público se ponía en contacto con el escritor, nuevo para él. Así se veía si escritor y lectores se compenetraban y si el escritor sabía, además, deponer veleidades demasiado personales o eventuales actitudes de vanguardia, entónándose dócilmente—música igual para todos—a la marcha sosegada, mesurada, señoril, propia del "Corriere", que tenía de la elegancia periodística el mismo parecer de Brummel por la elegancia masculina: "Viste bien quien no llama la atención sobre su traje." Así entraron en el "Corriere" escritores de fama como Hugo Ojetti y así en el "Corriere" se formó un gran periodista como Luis Barzini, uno de los más geniales y "eléctricos" cronistas del periodismo mundial. Pero una vez entrados en el "Corriere", los periodistas no salen más. Es como una cátedra libre de periodismo, en la que la burocracia periodística inteligentemente entendida y aplicada, prepara los ascensos metódicos, establece jerarquías, conquista la antigüedad, alcanza los límites de una honorable jubilación y de las previsoras y abundantes pensiones. Los periodistas, así, llegados a buen puerto y libres de las enervantes preocupaciones del periodismo menor, se sosiegan, se encariñan ,adquieren el carácter propio del ambiente: el de una absoluta sumisión a las necesidades del diario y de una rígida y casi mística interpretación del propio deber. Tal sucedió con Luis Barzini que, en un plazo de seis horas, separándose acongojado de un hijito gravemente enfermo, tuvo que tomar el ferrocarril transiberiano para encontrarse a la brevedad en Pekín y participar del "raid" automovilístico Pekín-París, con un gran señor romano, el príncipe Escipión Borghese, descendiente de aquel Papa Borghese, Pablo V, que, "Paulus Quintus Burghesius perfecit" terminó, después de siglos de iniciada, la basílica de San Pedro. Y también les tocó a otros redactores, con motivo de importantes e imprevistos acontecimientos, partir por el mundo con el único traje que tenían puestos, sin tiempo para preparar sus valijas, autorizados a proveerse de todo lo necesario, por cuenta del diario, en las ciudades extranjeras de su recorrido.

Todo es orden, precisión, regularidad infalible en ese gigantesco mecanismo periodístico que vuelca todas las noches y todas las mañanas un millón de ejemplares, que circulan por toda Italia, hasta en las más remotas aldeas sicilianas y las más escondidas villas de los Alpes. Mayor tiraje aun, hechas o no las debidas proporciones, alcanzan las distintas publicaciones subsidiarias :una "Domenica del Corriere", suplemento semanal ilustrado en colores, cuya circulación supera los dos millones; el "Corriere dei Piccoli", que lleva la alegría semanal de sus pintorescas y espirituales viñetas a un millón y medio de criaturas italianas, el "Romanzo mensile", que introduce en los hogares más modestos el gusto y el amor a la lectura. Y, apropósito de esta última, existe "La Lettura", el "magazines" mensual editado por el "Corriere" a centenares de miles de copias y que, empezando por d'Annunzio, reúne a los más ilustres escritores italianos, y tan felizmente próspera que a cada fin de año—hecho sin precedentes, tal vez, en las revistas del mundo entero—expontáneamente resuelve aumentar la retribución, de por sí bastante buena, de los colaboradores.

Todo ello, seguramente, es obra maravillosa de Luis Albertini y de sus colaboradores. Hoy, Luis Albertini, cincuentón, senador, riquísimo, amigo de la vida solitaria y estudiosa, ha transferido, como director, el gobierno del "Corriere" a su hermano Alberto, lo mismo que Mussolini, ya presidente del Consejo, ha entregado a su hermano Arnaldo la dirección del "Popolo d'Italia". Pero, si bien ya no lo es desde las oficinas del diario en las que ha vivido veinte años, deidad invisible, Luis Albertini continúa siendo desde su casa y más invisible que nunca, el inspirador político del "Corriere". Y, desde el primer día de la "Marcia su Roma, Albertini, que habría podido encontrar en el fascismo toda clase de favores y elegir entre el cargo de ministro y el de embajador, se declaró resueltamente, aunque apreciando individualmente a Mussolini, contra el movimiento de las camisas negras. Tomando con energía, tanto en el Senado como en el diario, la defensa de las amenazadas y abolidas libertades del Estado, Albertini tomó, sin ambages posición de batalla. Desde Roma el fascismo se defendió y se puede decir que el cúmulo de disposiciones restrictivas de la libertad de imprenta emanadas del Gobierno tendían a golpear de lleno y reducir al silencio al adversario milanés. La polémica enconada encendió los espíritus de las dos partes e inflamó los de los jóvenes fascistas de Milán que, sin la prohibición absoluta de los jefes, habrían realizado de buena gana una "marcia" sobre la calle Solferino, donde el "Corriere" tiene su edificio, un soberbio palacete, sólido grave y estable como su fortuna.

He hablado más arriba, de prestigio periodístico. Por su estilo, por la ecuanimidad de sus juicios, por la serenidad perfecta de sus informaciones, por la competencia y autoridad de sus colaboradores, el "Corriere" goza de ese prestigio moral que llegó a ser enorme durante la guerra y contra el cual sólo un movimiento victoriosamente revolucionario como el fascismo pudo luchar. Hasta la llegada del fascismo, el "Corriere" dirigió la opinión de muchos italianos llamados "benpensanti", principalmente cuando no se les ocurre pensar con su propia cabeza. Para la mayoría, industriales, comerciantes, financistas, profesores, empleados, y hasta obreros sin ideas de fronda, el "Corriere" fué, desde 1900 hasta la "Marcia su Roma", el indiscutido e indiscutible consejero. El fenómeno fué visible principalmente en Milán, donde era suficiente decir "sto sul Corriere"... para cortar de raíz toda posible objeción. Con el "Corriere" se constituían, a derecha e izquierda, los Ministerios. Roma política, al final de cada sesión parlamentaria, esperaba desde Milán el reproche o el elogio. El mundo entero se fiaba al "Corriere" para conocer el pensamiento italiano.

Hoy, políticamente, el "Corriere" no dispone ya de ese privilegio representativo. Y, por necesidad de clara orientación política, otros diarios italianos traspasan la frontera. El fascismo, además, conquistando a Italia, ha separado en dos, sin disminuirlo, el público del gran diario. Al que hiciera la cuenta sucintamente y sólo recordando que el "Corriere" es el exponente máximo de los diarios de oposición, dos cifras redondas le saltarían a la vista: un millón de inscritos al partido fascista y un millón de ejemplares del "Corriere della Sera". Y podría terminar como la sirvienta, cuya aritmética no va más allá de dos y dos son cuatro: "Las dos facciones se valen y se equilibran. Un millón de un lado y un millón del otro." Ahora bien, aun admitiendo esta síntesis sumaria por la cual treinta y ocho millones de habitantes están representados como treinta y ocho millones de imbéciles que se quedan mirando, sin tomar partido por la derecha o por la izquierda—lo gracioso está en que, en el fondo, el fascismo y el "Corriere" están los dos a la derecha,—si es incontestable que un millón de inscriptos al fascismo no puede estar formado más que por un millón de italianos favorables al nuevo régimen, es muy dudoso que el millón de compradores cotidianos del "Corriere della Sra" esté formado por un millón de italianos que piensen como el senador Albertini. Es imposible separarse, sólo por disensiones políticas, después de una vinculación de largos años, de un gran diario—modelo hasta para el extranjero—como el "Corriere". Agréguese que la opinión de adversarios tan autorizados y provistos de tan poderosos medios de difusión de su pensamiento, estimula la curiosidad e interesa también a los fascistas más ortodoxos. En los quioscos de Milán es fácil observar como también los hombres de la "Milizia Nazionale" compran el "Corriere", tan pronto aparece. Posiblemente, después, en el cuartel, lo quemarán, pero lo compran. Execrarán, una vez más y después de haberlo leído, a Luis Albertini, pero lo leen. Y yo juraría que el mismo Mussolini, cuando le llevan los diarios abre con preferencia el que le combate...

En el fondo, esta batalla de cada día, entre un partido que gobierna y un diario que ha gobernado hasta 1922, es muy interesante para el espectador sereno de estas grandes e históricas polémicas. Partido y diario dan la idea de una gigantesca lucha de cíclopes. Lucha ciclópea también en el sentido de que, en la pasión política, uno y otro no tienen más que un solo ojo, para ver y mirar solamente lo que le conviene. Y mientras que, realmente, el "Corriere" denuncia los golpes que recibe, Mussolini, no menos leal, no azuza particularmente, contra el "Corriere" sus perros guardianes, los gozques de su periodismo oficioso. De parte y otra proceden, en la lucha, a grandes golpes. El "Corriere" invoca el Estatuto. Mussolini contesta que el Estatuto debe ser revisado y reformado, pues las ideas de un cauteloso Ochocientos no pueden ser las de un rápido y progresista Novecientos. Para golpear al enemigo el "Corriere" echa mano, en determinados momentos, del asunto Matteotti. Para contestar el ataque, el partido dominante desencadena una polémica personal contra el ex-director del "Corriere". Y mañana, otros golpes, de una parte y otra. En los intervalos pacíficos, el "Corriere" continúa escribiendo a su manera y Mussolini, a su manera, continúa legislando. Una gran cantidad de espectadores sigue el "match" sensacional. La lucha, tal vez, sea inútil. Mussolini es popular. El fascismo impera. Italia, con estupenda vitalidad, trabaja. Indiferente a las palabras de los hombres, el destino escribe la nueva historia italiana. Sin embargo, los formidables adversarios siguen batiéndose, por la honra simplemente, orgulloso éste de tener consigo a Italia, orgulloso el otro por haberla tenido. Y es por esa supremacía por lo que el pasado y el presente se hallan luchando y tienen en dos distintas doctrinas—tradición y evolución—y una sola pasión,—Italia,—el derecho de combatirse y de juzgarse.

(De "La Nación", de Buenos Aires)

LUIGI ALBERTINI
Por Deluchi

FIGARO

(CONCLUSION)

ruina de la patria, lo entristece la esterilidad del esfuerzo; quiere refugiarse en el arte, se estremece en el dolor de la creación y en el dolor de su propia superioridad; se ve incomprendido, contempla la decadencia del arte, la corrupción del idioma, la intriga triunfante, los pseudos artistas envanecidos, la máscara hipócrita de la amistad y del amor.

Además ya es sabido cómo todo idealismo exagerado lleva al pesimismo de un modo fatal.

Alberto Durero fué el profeta que hizo el estandarte para esta humanidad dolorida, en el maravilloso ángel hombre que despliega la bandera de la melancolía y tiene a sus pies la sentencia del Eclesiastes: "Donde hay mucha esencia hay mucha tristeza".

Pero no fué Larra un pesimista teórico, oponía a todos sus desalientos su fuerza de combatiente. La mayor parte de sus artículos están llenos de vida y sus poesías son optimistas.

Tiene verdaderos cantos a la vida. No es un poeta elegíaco.

Hubiera triunfado de la vida y de sí mismo si hubiera tenido un afecto capaz de sostener su corazón, pero no halló el amor que necesitaba y cuya sed ardiente apagó con su sangre.

La mujer que amaba accedió al fin a oirlo y la noche del día 13 de febrero de 1837, segundo día de carnaval, fué a su casa, con una amiga. Fígaro pensaba convencerla y recobrar su amor; pero ella no lo amaba. Se negó cruel y friamente y se alejó para no volver más.

La pasión de Fígaro exacerbada llegó a la locura. No había salido aquella mujer de la casa cuando él se dió un tiro en la sien... para seguirla... o para que volviese y morir en sus brazos... Pero ella oyó el tiro y apretó el paso, sin volver la cabeza, huyendo de haber matado. El cadáver de Fígaro estuvo solo hasta que entró su hija, niña de cinco años, que vienao a su padre en el suelo comenzó a gritar... Era la hora triste en que las campanas doblan a las animas. Aun se oían en la calle de Santa Clara las alegres voces de las máscaras.

Entre lo que escribieron de su entierro los periódicos de la época, encuentro nuevos motivos para dudar del "buscarruidos" de Molins: "Muchos—dice—al ver el entierro de Fígaro se preguntaban si el homenage era al autor o al suicida."

Y él, "el amigo íntimo", formula esa pregunta y no sabe responder, como dice Azorín: "El homenaje es al grande, al extraordinario, al admirable escritor, que supo poner una viva sensibilidad y una clara inteligencia en cuanto ha escrito."

Es que la ingratitud de su generación, acompañó a Larra hasta más allá de la muerte. Zorrilla, que debió su popularidad a que la muerte de Fígaro le preparó el auditorio, de la mediocre poésia que le dedicó, dijo más tarde:

"Nací como planta corrompida
Al lado de la tumba de un malvado,
Y mi primer cantar fué a un suicida.
¡Augurio fué, por Dios, bien desdichado!"

Pero luego Zorrilla se arrepintió, y en una carta a su amigo, el inspirado poeta Velarde, dice: "Yo fuí el insensato que insultó a un muerto a quien le debe el vivir honrado y aplaudido", y pidió perdón a los hijos de Larra.

¡Y en todo hay notas cómicas en la vida! Aquí la dan los periódicos franceses. Véase un suelto: "El infortunado Vega, imitador de Scribe, del que ha popularizado en la escena española la comedia "Marcela, o cuál de las tres" (Comedia de Bretón) y que firmaba sus folletos con el pseudónimo de "Fígaro", ha perecido de una manera trágica. Irritado por los desdenes de la joven Reina, a la cual había dirigido muchas cartas declarándole su pasión, provocó en duelo al favorito Muñoz, y como éste no aceptara, el escritor, que ostenta el título de Conde de Larra, se decidió a suicidarse. Se lo ha encontrado en su cuarto, bañado en sangre, con el retrato de la Reina apretado sobre el corazón!"

¡¡La suerte nos libre de estos comentaristas y de estos gusanos que viven de roer la fama de los grandes artistas!!

Pero siempre llega la hora de la justicia. Porque Larra se adelantó a su tiempo, porque fué el precursor, porque ha ejercido una influencia benhechora en nuestra literatura y en nuestros espíritus, es el único al que todos amamos y al que los más rebeldes, los más exigentes, reverencian y acatan. Puede repetirse con verdad la frase de Azorín: "Maestro de la presente generación es Mariano José de Larra."

Yo he querido hablar de esta gran figura sobre todo porque Larra es un periodista, y yo amo a la prensa sobre todas las cosas, y estimo en más mi título de periodista, ganado en una labor contínua, frente al público, que todos los títulos académicos y condecoraciones que pudiera ostentar.

Hablar de Fígaro me parecía un homenaje a la noble prensa de la Habana, tan acogedora, noble y caballerosa, a cuyo ilustre Presidente la dedico. Además, conocer a Fígaro es amarlo. Quede para otros el cuidado de que la unión y la amistad de Cuba y España sean beneficiosas desde cualquier punto de vista práctico. Yo no pienso en eso; yo busco un lazo mayor, más grande, mas fuerte, más indestructible; yo busco que nos una un afecto puro, romántico, desinteresado, como decía muy bien el Honorable Secretario de la Presidencia; si logro arrancar de algún corazón cubano un latido de amor hacia mi España, me sentiré satisfecha.

Cuba no ha defraudado ninguna de las ilusiones que mi fantasía edificó en ella. Es el país acariciado por el mar, bajo el sereno dosel azul de su cielo magnífico; con el suelo tapizado de flores, y la raza bella e inteligente; con mujeres de esos ojos de pasión reconcentrada y profunda, en cuyas almas, como en el alma de las españolas, existe como un misterio de honda alacena, para guardar escondido y recóndito, el tesoro de las tradiciones y el amor al hogar. No quiero que sea patrimonio de los hombres el hablar de la belleza de la mujer cubana. Todos los artistas, sin distinción de sexo, podemos admirar la belleza de las estatuas vivas, que hacen sentir el pánico de ser fugaces como las rosas, y por eso mismo más interesantes y conmovedoras.

He tenido ocasión de apreciar la intelectualidad de la mujer cubana en todas las ilustres damas que me rodean; escritoras, profesoras y artistas. Ellas no van a la zaga en este movimiento de progreso que hay en este hermoso país.

Voy a terminar dando las gracias al público que ha tenido la bondad de escucharme; al Excmo. señor Ministro de España, representante de la Nación; al doctor Viriato Gutiérrez, que me ha hecho el honor de presentarme. Presentar un escritor es como presentar un amigo en una casa, indica que se responde de él. Si no he correspondido mejor a su confianza, no se culpe por ello a mi buena voluntad. Reciban también las gracias todos los señores organizadores de esta fiesta. Los momentos pasados en Cuba y aquí, serán inolvidables y al embarcar dentro de pocos días para España, los llevaré grabados en mi alma de española y de cubana.

Hojas Lecas.

[SOLILOQUIO DE UN VIEJO MISANTROPO]

Para ENRIQUE FONTANILLS

A la entrada del Nuevo Año, en medio de la algarabía enardecedora del restaurant de lujo, una vida que ya dobló el medio siglo ha venido a gravitar sobre mis pensamientos, obligando a entornar los párpados en la mirada irrefrenable que en este día lanza el instinto hacia el enigma del porvenir... Antes, al divisar la llanura abierta frente a cada trasmutación del calendario, parecía que un mago se complaciera en poblarla de fosforescencias erráticas y aromas embriagadores... Ahora, bajo el fardo de los años que han ido depositando en el espíritu hielos y amarguras, sólo acierto a descubrir signos de interrogación con el recelo de que encubran nuevos asaltos del dolor y una "X" misteriosa que oscila o tiembla como si la estremeciera la zozobra de que antes de dar cima a la jornada sus aspas puedan torcerse en una "-|-".

Por eso la curiosidad se paraliza al tender la vista hacia adelante, y sobre todos los impulsos y las ansias de marchar, la cabeza encanecida se vuelve hacia el pasado, donde si bien es fácil rondar osarios de amigos, de esperanzas y de amores, será también seguro que halle el espíritu refugio claro y apacible, en dulces y blandas memorias... Los recuerdos, dijo alguien, han creado la filosofía. Y la filosofía, escribió otro, es el asilo de la melancolía... Cuando se está triste, se recuerda; y al recordar, es preciso filosofar...

Allá, en un extremo del salón, radiante y brillante, rodean nuevos camaradas, sus activos y amables "confréres" de esta época, al indiscutible soberano de las frivolidades habaneras, al que desde hace más de treinta años es heraldo exquisito de los triunfos y las vanidades de la sociedad capitalina... Desde lejos me ha saludado con su gesto de siempre, un rápido movimiento de la cabeza hacia arriba—el que dicen los tontos que es denuncia de altanería, cuando es solo reflejo de sinceridad—y alzando la mano derecha con la palma frente a los ojos, como si quisiera decir "aquí está el viejo colega, montando la guardia a la lealtad del afecto"...

Quizás si la vista de esta humanidad sonriente, tan útil para el poderoso en el halago, como fértil para el desdichado en la caridad, ha contribuído no poco a la génesis de mis pálidas y flácidas filosoffas... Cuántas "Noche-Buenas" reunidos, cuántas "esperas de año" en torno a la misma mesa, cuántas "Pascuas" en bella y fraternal camaradería... ¡Cuántos vuelos, y cuántos derrumbes, hemos comentado! ¡Cuántas transformaciones en el espacio de un cuarto de siglo, en el medio, en los gustos, en las costumbres y en "el personal" de esta sociedad en que vivimos...

Así, mientras que en una red policroma de serpentinas, mi champagne, con arabescos de confetti va acompasando brindis y saludos, yo asisto mentalmente a un desfile inefable de "reveillon" y "New Year's eve..."

En el Unión Club, en las fiestas tradicionales de la antigua casa de Neptuno y Zulueta, el verdadero y legítimo albergue de la distinción y la cordialidad cubanas que fundara Sandoval—donde el vino corría entre arias de ópera y rumbas de Alhambra... en reuniones de familia, cerca de las que entonces salían del "Cerro" para las vacaciones y hoy, con una sonrisa que merece un poema, presencian aquí como sus hijas se aturden con el "jazz-band"... en mesas de pizpiretas modistillas, solícitamente reclutadas por él, para nuestro cariño, inolvidable "Panchito" Chacón, con la original consigna de que apercibieran para la noche las galas más vistosas de su armonía y las frases más relamidas de su léxico... Luego, andando los años, las cenas en el "Tennis", más ceremonioso, pero más fastuoso, o en alguna finca próxima, sin muchas elegancias, pero con maravillosas suculencias... y hasta, a riesgo de importunar con el recuerdo, confesaré que una vez en un gabinete de restaurant, donde prófugos de secretas desgarraduras del alma, que nos quitaban el valor para sumarnos al bullicio, pero nos dejaban energías para sustraernos al abatimiento, vimos los dos solos alumbrar el día de Navidad, hablando plácidamente de cosas banales, sin que ninguna indiscreta alusión llegara a desembrujar nuestras mudas tristezas de la piadosa trivialidad de aquella charla..

¡Cuántas cosas, repito, desde tales días! ¡Cuántas cosas, Dios mío, y qué de cambios, qué de cambios... y cuánta gente nueva!

No es necesario ir muy lejos, ni situarse muy atrás para asistir al estallido de mutaciones insoportables por su ruido y su fealdad. Con el baile solamente se podría escribir, según oí a Martha Regnier en una deliciosa conferencia, el más edificante tratado de psicología social... Aunque hace muchos años que empecé a resbalar pasos de baile sobre el "clásico" mármol de los salones habaneros, yo, en verdad, no alcancé la danza, ni la mazurka, y casi podría decir que tampoco la habanera... Pero del rigodón—hijo tal vez espúreo del minué, de cuya gracia y distinción se ha dicho que fueron comprendidas por la Provincia mejor que por París, hasta el tango, glorificado en el prodigio del salto del arrabal de Buenos Aires a los grandes salones de la "ville-lumiére", pasando por los lanceros, el "vals-tropical", el Boston, el danzón, el two-step, el one-step, el hesitation y el fox—el undoso fox, "modern-style—es fácil percibir con una simple ojeada toda una gama de costumbres, cuya rigidez decrece, cuyo nivel desciende, cuyos peligros a nadie preocupan, más por egoísmo que por insensatez, y cuyas consecuencias acaso lleguemos todos a deplorar cuando ya sea demasiado tarde para remediarlas o resulten demasiado lastimosas para confesarlas... costumbres que, desde luego, sería groseramente ridículo calificar de licenciosas, puesto que surgen y se exhiben recamadas de "chic", pero que a la vez aparecen, tan distintas y tan distantes de la vieja estructura y los rancios moldes de la familia y la moral criollas, como el paseo ceremonioso y el furtivo apretón de dedos de los enamorados en la "cadena" del ya sepultado "Saratoga", se hallan del brinco salvaje y el abrazo lúbrico y brutal del "Charleston" de nuestra era supra-civilizada...

No habrá que ir, vuelvo a decir, demasiado lejos... Es innecesario para advertir el cambio y entristecerse con la comparación, transportarse a la época del Círculo Francés, de la visita del Príncipe Ruso y de las bodas al alba con novios de melena rizada... Pudiera empezarse más cerca, en los tiempos de que fueron cronistas, primero Fornaris y Salvador Domínguez, y, después Julián de Ayala, Javier Acevedo, Mario García Kohly, el mismo Fontanills y Pichardo, el "Conde Fabian" de "La Lucha" que, en mérito de cierta alusión al síncope de una artista y de un irónico juego de palabras sobre las corbatas rojas de los sirvientes, arriesgó el puesto al describir una fiesta, ganándose el enojo de un político ennoblecido... los tiempos de las "soirees" de los hermanos Francke en Marianao, y en la Habana y del baile de trajes de la señora Amalia Conill; y aproximándonos algo más todavía, los tiempos de la tombola y de los torneos de la Generala Calleja, de las fiestas de la Comandancia de Marina que presidiera la dama todo encanto y simpatía que se llamó Gabriela Barbaza de Méndez Casariego, de los recibos de aquel otro prestigio de belleza y distinción que fué la señora de León Broch—saludada en vida por el afecto de toda una sociedad como "la prieta O'Farrill", los tiempos de los conciertos "chez" Rita DuQuesne, y los 'tresillos" de Santos Guzmán y las comidas semanales en casa de Cárdenas... y, por fin, ya vecinos a la sacudida de Baire, los tiempos de la visita de los Infantes doña Eulalia de Borbón y don Antonio de Orleans, con el archi-elegante Duque de Tamames, que fueron los tiempos del luminoso reinado de soltera de una hada de hermosura y de bondad, cuyo recuerdo viene siempre a mis labios y a mi pluma en la dulce y silenciosa compañía de una lágrima, Josefina Herrera...

Mi vecina de mesa, vuelta hacia el "ring", donde más que bailar, parece que se lucha a punto de codo por abrirse paso a compás, me redime generosamente del asalto de inútiles observaciones retrospectivas, señalándome una pareja de extranjeros, inmóviles en un abrazo loco junto a nosotros... La indiferencia que un improvisado inundanismo se esfuerza en extender sobre su sonrisa, contrasta con la expresión de sus ojos, rápida y traicioneramente abiertos por su conciencia de madre y sus principios de gran señora, al dirigirme esta pregunta:

—¿Qué le parece a usted "eso"?

No sé si he sido rudo o impertinente cuando aferrado al curso de mis pensamientos, he alzado un tanto la voz para contestarle.

—Eso... pues "eso" es lo que antes íbamos durante los carnavales a ver en los bailes de Tacón desde el palco del Unión Club...

—Pues sepa usted, amigo mío, que "eso" constituye ahora la última moda... Para que no siga asombrándose con deterioro de su reputación y de su historia, tengo que decirle que es como se baila en los cabarets más elegantes de New York... Puede usted preguntárselo a cualquiera que durante el último otoño haya podido ganar acceso a esos "Clubs", donde no todo el mundo puede entrar, porque no todos tienen cuarenta dollars para una botella de champagne.

El ademán era de autoridad, el tono de sentencia, la palabra de una opulenta belleza de pergaminos decorados con billetes de banco y cintas de alpargatas... Y yo, al escucharla, me he doblado silenciosamente en una profunda reverencia, por respeto a la que habla, por resignación ante aquella invasión de desvergüenzas y por miedo—un miedo cerval—a que un camarero obeso, que va rozando con su abdomen grasiento adorables "melenitas", consiga utilizar mi smoking para un pintoresco amasijo de confftis y crema de espárragos...

El peligro ha producido un movimiento general... Los comentarios, mezcla de burlas y protestas, logran la virtualidad casi inconcebible de interesar a dos docenas de comensales en una sola conversación... Y como ella mutila el diálogo iniciado por mi amable vecina, y ha puesto término feliz a la arenga de la hermosa parroquiana de los costosos cabarets de New York me facilita la concentración de íntimas energías para resistir el asalto de evocaciones, observaciones y comparaciones...

Había llegado a la época postguerra, es decir, la que siguió a la guerra de independencia, a "nuestra" guerra... Entonces escaseaba el dinero, porque durante los tres años de lucha encarnizada y sangrienta, ni los ingenios molieron, ni las profesiones produjeron, ni los censos redituaron, pero no hacía falta el oro para que el ambiente social se empapara de respetos, distinción y cortesías. Veíamos es cierto, menos trajes de la rue de la Paix, pero sobre los confeccionados por las modestas "copistas" habaneras, fulguraban la gracia y la belleza con tanto esplendor, como ahora en que se exhiben bajo las firmas de los grandes costureros, frecuentemente disfrazados en las buhardillas de Montmartre...

Nos deslumbraban menos irradaciones de joyas suntuosas, pero muchos de estos guardaban para quienes las lucían una historia íntima y tierna y amenudo evocaban en todos el recuerdo de otra belleza de la propia familia... En los palcos de la ópera, que regía el caballeroso Ramón Gutiérrez como administrador de la Sociedad propietaria del teatro, presidida por el señor Guillermo de Zaldo, podrían hablar los jóvenes de las amistades que unieran a sus padres, y cuando se abrían los salones de "Tía Serafina", como, por su parentesco con casi toda aquella generación, solíamos llamar a la muy ilustre y noble dama doña Serafina Moliner de Jorrín, los de la "Pollita" Montalvo, hija del primer matrimonio del Conde de Casa Montalvo y, por consiguiente, medio-hermana de la distinguida esposa del señor Eloy Martínez, en la casa de la Plaza de la Catedral, que hoy ocupa el doctor Ricardo Dolz, los de la "Quinta Echarte", actualmente convertida en Embajada Americana o los del venerable don Antonio González de Mendoza, era dable que a las fiestas sólo resultaran invitados los "muchachos" cuyas familias hubieran visitado anteriormente la casa...

Ahora—preguntaría yo—pudiera hacerse esto? Quién se atrevería en la Habana a organizar un baile bajo esa rigurosa consigna?

La celeridad vertiginosa de la vida contemporánea, sirve de fácil excusa para ahorrarnos el trabajo de conocer y revelar los actos de nuestros antepasados. No hay tiempo de que disponer para andar volviendo a cada paso la vista hacia atrás. Así es que, prácticamente, hemos adoptado para la organización de una "elite" social, el mismo sistema que vienen empleando los norteamericanos en la construcción de la flamante "riviera" floridiana... Trabajando de prisa y a fantástico jornal, surgen como por encanto edificios con tejas y losas centenarias, avenidas de palmas que reproducen las que plantaron los conquistadores en el Brasil, ciudades que son trasunto de las villas españolas de la Edad Media... Ello será copia o artificio, con ribetes y matices más o menos acentuados y grotescos de decoración de escenario, pero de todos modos ahí están las ciudades con casas de piedras renegridas y puertas melladas aunque el moho y el deterioro procedan de Trinidad o Guanabacoa...

Así nosotros, para contribuir al mayor esplendor de la República, hemos querido improvisar una "high life", sin "Gotha", sin "four hundred", tal vez pudiera decirse que casi sin abuelos, (por lo que se trata de ocultarlos), donde las vinculaciones se concretan en la aptitud para el gasto, pero lo que positivamente viste bien, viaja con fastuosidades y se mueve con elegancia... Es indudablemente una improvisación que tiene los defectos, los inconvenientes y los peligros—la sombra de riesgo y la faceta de comicidad—de todas las improvisaciones, pero no es menos cierto que dentro de cincuenta o sesenta años las nuevas edificaciones de la orilla del mar habrán añadido a la enormidad de su valor material el superior prestigio de la herencia, y entonces, de fijo, buscarán el parangón con lo solariego del otro lado del Océano, como al cabo de una o dos generaciones, los hijos de los ricachos que se han erigido en nuestra "aristocracia", también llevarán las joyas de sus antepasados y en los palcos podrá hablarse de la amistad que uniera a los progenitores...

Es una renovación, o si se quiere un transporte de la clave social, impuesta por la vida moderna que en romanzas de lujo obliga a cantar muy alto... De todas maneras, la exhibición resulta hermosa porque arraiga la sensación de una sociedad de gran presencia... y aromas embriagadores...

La última reflexión ha debido suscitarla el contacto de dos perfumadas manecitas que, sin más adornos que un finísimo aro de platino sujetando un enorme brillante, llegan como palomas sin nido a posarse blandamente sobre mis hombros... Al volverme, he visto unos ojos escapados de un lienzo de Rafael y he oído una voz que por lo opaca y temblorosa, contrasta con la dulzura inexpresable de la mirada...

—Padrino, me ha dicho, venía a desearte un feliz año... y además a pedirte que bailes conmigo... Mi novio está en el "bar", allá en el otro extremo del salón, y quiero llamarle, porque ya ha bebido bastante y me angustia muchísimo cuando se pone "mal"... No puedo atravesar sola el "ring"... ¿quieres llevarme?

Como única contestación he estrechado suavemente las heladas manecitas... me he puesto en seguida de pie... y evocando la tarde en que hace diez y siete años la sostuve en mis brazos junto a la pila bautismal, he enlazado aquel cuerpo que ahora es de Tanagra vestido por Lanven, para sostener a punta de codo una lucha por el compás de "Journey", el undoso fox, "modern style".

Habana, Enero 1, 1926.

M.E.C.D. 2016

HUMORISMO, PROSA Y VERSOS

—¡Qué liiinda! ¿Te la trajeron los Reyes, Julita?
—Sí, pero... está visto... ¡los hombres tienen muy poco gusto para escoger vestidos, chica!
Punch, Londres

ASPECTOS DE LA HABANA

LOS REYES EN EL DESTIERRO

No sé por qué se me antoja que un señor que escribía novelas, y que dicen de él que era un señor realista, no por lo monárquico y sí por lo real que era cuanto escribía, y que se llamaba Alfonso Daudet y que, ¡oh, tiempos! ¡oh, costumbres! (lo diré en castellano para mayor claridad) escribió una novela titulada "Naná" que acababa con un ¡a Berlín!, mientras Naná fallecía después de una vida sensiblemente alegre... fué quien escribió otra, "Los Reyes en el destierro", la que, en la actualidad, es de idem absoluta.

El realismo literario de Daudet es algo parecido, a través de los tiempos, al naturalismo de Paul de Kock, autor "prohibido" y que, en el colegio leíamos yo y una porción de compañeros como Paco Romero, Enrique Ros, Delfín Tomasino, Loret, Rafael Portuondo y una porción de mártires de un régimen, y una ordenanza escolar que, estoy muy cierto de ello echamos de menos los supervivientes de aquella época dichosa de encierro en el "Colegio de Carreras", naturalismo que... hace de ello ocho días me ha parecido tan infantil que me parece que Paul de Kock merece, hoy por hoy, ser "libro" de texto en las escuelas públicas...

Pues bien: pasemos a los "Reyes en el Destierro".

Hoy por hoy son más los que fuera de su reino se dan la gran vida, lejos de su patria, de la que los ha expulsado el progreso político, o lo que fuere, que no es mi ánimo entrar en consideraciones. Son más: y lo que es peor, unos Reyes que "no se meten con nadie" y que, a lo sumo, hacen que los niños se acuesten muy temprano en la noche del 5 de enero, que hacen que su sueño sea agitado quizás, pero agitado en la espera de que al amanecer vean recompensada la buena conducta que han llevado durante el año, también ¡pobres Reyes! están poco menos que desterrados.

¡Ellos, que no son Reyes de ninguna nación, porque su autoridad es tanta y tan grande que son Reyes del mundo católico!

Pues sí: les ha salido un competidor.

Da la casualidad de que el competidor también es Rey entre los católicos, mejor dicho, los cristianos del mundo.

Pero en donde la nieve no es lo que distingue los paisajes, en donde no hay "árboles de Navidad" porque los hay más frondosos, más verdes, más "árboles"; en donde las tradiciones son otras, como otros los sentimientos (más cálidos, como alimentados por el sol, un sol benigno, y a veces más que benigno), no es el competidor quien hace que el sueño de los niños sea agitado por dulces ilusiones, ni por temores de que la carta depositada en el buzón de alguna juguetería obtenga, en pago a una mala conducta, una desobediencia a los papás, una mentirita, un lloriqueo impertinente e infundado, un regalo amonestador, como un poco de carbón, o algo peor, ¡que se dan casos!...

No es el competidor.

Este, es desde que en nuestro afán de "nacionalizarnos", copiando del extranjero todo lo que el extranjero debiera querernos copiar, más moderno.

No es misterioso.

No se oculta.

No hace el presente que los niños desean, en la obscuridad y en el misterio de la noche, que para la imaginación infantil debiera ser noche sin sol que le abriese los ojos a la realidad mísera de la vida, o que, a lo sumo, la iluminara por un momento, para luego dejarla sumida en las dulces tinieblas de la fe.

El competidor es un amigo de luenga barba blanca. Lo mismo reparte juguetes de día que de noche. No se esconde para recompensar los méritos que los niños han contraído. Es democrático. Se jacta, gracias a la amabilidad de gentes de alcurnia que distribuyen jerarquías, de favorecer, en especial, a los niños pobres como si todos los niños, ajenos a las luchas sociales, no fueran, todos ellos, unos pobrecitos iguales todos en su sentir y en el gesto interrogante de un porvenir que desconocen.

¿Niños pobres?

¡Niños!

Nada más.

Pues sí: "Santa Claus", que es muy digno de consideración, es ahora el amable competidor. Es democrático. No es un Rey.

Y ha puesto en un brete a muchos papás que, después de "recibir" un obsequio para sus hijos, del Señor de las barbas blancas, tienen que preparar la casa, la escena, para recibir el obsequio de los Reyes Magos, tan misteriosos, tan reservados y tan ideales.

Yo no soy monárquico, a Dios gracias.

Pero cuando llega la noche de Reyes, y no puedo poner el zapatito (vamos a llamar "zapatito" a eso que calzo) en el balcón en espera de un juguete, o cosa que lo valga, y cuando veo que mis chicos me piden un pitillo después de comer, y se van de foxtroteo, siento fuertemente el derrumbe de unas ilusiones que conservé incólumes hasta el día que mi buen padre, que el Señor tenga en gloria, me dijo al darle un sablazo "por correo", cuyo buzón era un zapato de charol que llevaba impresas las arrugas naturales producidas ¡ay! por aquellas polkas y mazurcas que ¡otro ay! pasaron a la Historia.

—Pero(.. ¿aun crees en eso? ¡Quien fuera niño "de veras", para poner buena cara a Santa Claus y a los Magos!

Así están las cosas, y...

Pobres Reyes en el Destierro.

ENRIQUE COLL

—El dentista no le puede recibir, señor. ¡Tiene dolor de muelas!
Aussie, Australia

El general.—¡Yo soy un hombre de pocas palabras..!
El otro.—¡También yo soy casado!
London Mail, Londres

A NUESTROS COLABORADORES

Llamamos la atención a nuestros colaboradores literarios en esta sección, para que todo trabajo que se nos remita, no exceda nunca de las proporciones de una columna.

PEDRUCHO

—¡Mira, Pedrucho! Solo tengo do diente, pero fígate lo que yo sé hasel.

—¿Tú ve? Me pongo una liga sobre lo diente y toco una música tan bonita como la que dan en la "óprera"... ¡A que tú no lo hase!

—¿No te gutaría poder hasel eto?

Pedrucho.—¿No te gutaría poder nasel eto?
Life, New York

Para mis hijos Rubén y Héctor

...¿Qué me traerán los Reyes este año?...
¿Me traerán más carbón y más ceniza?
Como en los tiempos que pasaron
estos últimos años de mi vida
en que los Reyes Magos no han tenido
para mí ni el juguete frágil de una sonrisa;
ni siquiera un juguete,
ni una ilusión chiquita,
ni una esperanza de que siendo bueno
el año entrante, cuando su visita,
me traigan algo, un algo que consuele
tanto dolor como en mi pecho anida...

Yo sé que soy tan malo como un niño travieso;
yo sé que en otros días
llegaba Santa Claus, el grave viejo
de la barba blanquísima,
y durante mi sueño
antes del día,
dejaba en mis zapatos sus más lindos juguetes
y a veces algún poco de carbón y ceniza...

Pero después... ¡curiosidad de niño
que va siempre conmigo por la vida!
los juguetes de cuerda
que solos se movían
y que imitaban trenes y personas
que andaban, se elevaban y corrían,
yo los miraba absorto,
y queriendo saber lo que tenían
dentro, por qué se levantaban
y cómo se movían,
mis dedos de curioso impenitente
los juguetes rompían,
queriendo descubrir el para mí insondable
misterio de su enigma...

¡Y qué pena! El juguete
quedaba entre mis manos hecho trizas
y mi frágil cerebro de chiquillo
no encontraba el porqué que le obsedía.

Y allí quedaba el mísero muñeco
despanzurrado, abierto, boca arriba,
como esos cuerpos que en los anfiteatros
los médicos curiosos descuartizan
para buscar en vano el porqué de la vida
que ya se fué cuando en la carne muerta
se hundió, interrogadora, la cuchilla...

Y entonces era un sollozar sin cuento,
y entonces el dolor de ver perdida,
con el juguete, roto e inservible,
la ilusión un momento perseguida...

¿Qué me traerán los Reyes este año?...
¡Qué me traerán, Dios mío!... ¡Tan aprisa
pasaron sobre mí los años mozos
tras mis años de niño, que mi vista
en la estrella simbólica de Oriente
que a los tres Reyes Magos les sirvió de guía,
con la esperanza prístina de un niño
eternamente está sobre ella fija...
¡Eternamente espero más juguetes...
quizás para romperlos, curioso, al otro día!...

Por eso ya los Reyes Magos
y Santa Claus, el viejo de la barba blanquísima,
no me quieren traer otros muñecos
que se muevan, caminen y se rían.
¡Porque saben muy bien que entre mis dedos
de niño grande mueren en seguida...!
y extender hacia el cielo entrambos brazos

Oh, viejo Santa Claus, ¡qué culpa tengo
de que Dios haya puesto en l'alma mía
esta sed de saber todas las cosas,
estas curiosidades infinitas
de verlo todo, analizarlo todo,
de mirar hacia abajo y hacia arriba,
por saber si es que es cielo... o si es mentira;
y asomarme a la boca del abismo
por mirar los secretos de las simas...
¡qué culpa tengo, oh, viejo de la barba nevada,
de ser tan niño todavía...!

Reyes de mi niñez: Por el humilde
pesebre del infante María;
por la dulce mirada
y la dulce sonrisa
que dicen las historias de aquel tiempo
os dió Jesús en vuestra visita
cuando a ofrendarle fueron
Baltasar oro, incienso Gaspar y Melchor mirra;
sed piadosos conmigo y perdonadme
que yo puedo curarme todavía.
Yo pondré mis zapatos como un niño
en la ventana abierta de mi vida
y esperaré que llegue la mañana
soñando que soy niño todavía
pero que soy un niño que no tiene
curiosidades locas ni malditas
de verlo todo, analizarlo todo,
de correr a porfía
detrás de los secretos
que nos tiene vedados el enigma...

Baltasar: dame el oro
de una conformidad, mansa y tranquila,
de un encontrarme bien en cualquier forma
sin correr afanoso tras la dicha;
Gaspar: tráeme tu incienso,
sahúmame el altar del alma mía,
que Melchor compasivo
pondrá también su mirra
y yo me curaré de mis afanes,
de esta curiosidad tan infinita
que desde niño me amargó las horas
y va siempre conmigo por la vida...

...¡Qué me traerán los Reyes este año!...
¡Qué me traerán, Dios mío!... ¿Más cenizas?...
(Más carbón?...
¿Qué será?... ¡Ya estoy curioso!...
¡No me curo, Dios mío, qué desdicha!...

Hilarión CABRISAS

La tía (algo molesta porque elsobrino ni se ha dado por enterado de su presencia.)—Me voy a pelearcontigo, Visito. ¡Ni tan siquiera me has dado un beso!

Davisito.—Lo siento, tía, perotú tienes la culpa por venir a verme el Día de Reyes. Hasta fines demes, por lo menos, he cancelado todos mis días de recibo. ¡Estoy muyocupado ahora!
New York American, N. Y.

LA NIÑA SIN NOVIO

Ayer la he encontrado en la calle de Alcalá y al mirarme ha sonreído. Hace años era una linda muchacha, y hoy ya comienza a dejar de serlo. Sus ojos, antes vivarachos y encendidos, como en un reto, miran tristemente, seriamente. En el fondo de aquellas negras retinas ha hecho su nido una preocupación. Y la preocupación es esta: que han pasado los días, que han pasado los años, que la juventud se va y la pobre niña no ha encontrado novio.

Nació para eso; la educaron para eso; su madre y sus amigas no le hablaban de otra cosa, y ella, la pobrecita, vivió su vida sin otra ilusión ni otra esperanza. Hizo todo lo que pudo: torturó su cintura para ser esbelta, rizó sus cabellos, ensayó en el espejo sonrisas y miradas, a fuerza de otras privaciones domésticas tuvo galas de moda, paseó mañana y tarde fué a reuniones y teatros, como a una feria acudió a ser vista donde quiera que hubo hombres que pudieran verla.

Era linda y al pasar escuchó piropos; alguna vez, alguien la siguió; otra, le rondaron la calle; hubo uno que llegó a iniciar el idilio. Pero siempre, el novio esperado y formal, enamorado que podía convertirse en marido, se desvanecía como el humo de un cigarrillo. Los primeros años de esta búsqueda de la felicidad, la pobre niña tenía sus pretensiones y no miraba sino a los mozos gallardos y a algún que otro cuarentón que en su porte llevaba marcas y señales de cierta y segura posición social. Pero, ahora, ¡Dios mío!, cualquier cosa, fuese lo que fuese, un viudo, un obrero, un mal hombre cualquiera que la hiciese desgraciada. Y es que nació para eso y la educaron para eso...

A las más de las gentes, a las mismas mujeres a quienes Dios

privó del espíritu de solidaridad del sexo, les parece ridículo y risible este proceso de la niña que no llega a tener novio, que se queda solterona. La musa popular y los poetas satíricos agotaron sus venas contra esta pobre mujer, que vino al mundo para nada y que recorre solitaria los senderos de la vida sin encontrarse el niño Amor. Y no hay, sin embargo, en lo humano dolor más hondo, tragedia interior más intensa, injusticia social más grande. No se concibe que una mujer pueda soportarla, sino pensando que en ellas el corazón no mide el tiempo y no envejece y que allí se refugia la esperanza como una paloma en su nido.

Y ved como la moral nuestra, que instituye la familia y crea la dicha del hogar, para esta niña sin novio es un cilicio-interior. Para ella son inútiles su belleza y sus virtudes. No puede redimirse a sí misma. Es como la esclava de antaño. Su porvenir y su libertad y su dicha no dependen de ella; necesita que un hombre la tome de la mano y la diga: "Sígueme". Se le dijo siendo niña que este hombre llegaría y la haría feliz. Y el hombre no ha llegado. La engañaron sus padres, sus

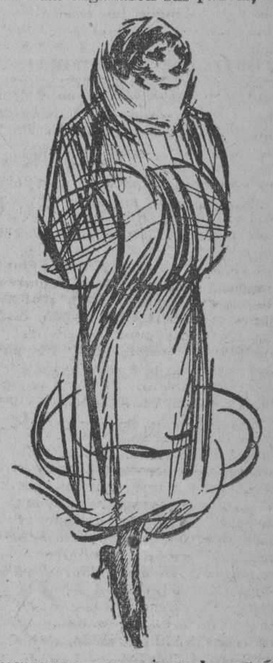

hermanos y sus amigas; la engañamos cuantos al cruzarnos con ella en la calle la miramos con un poco de pasión o deslizamos en sus oídos unas vanas palabras amatorias.

Y es que el orden social, que se nos antoja la más perfecta fórmula de progreso que puede alcanzar la humanidad, es una silenciosa y encarnizada batalla donde cada día perecen muchas almas. Y no se rebelan, no protestan, no se encanallan. Son como los héroes.

Así, hombres, los que seáis buenos, mirad con respeto a la niña sin novio que al pasar sonríe y os mira suplicante, esperando que pueda ser cualquiera de vosotros el cumplimiento de la promesa de amor que Dios pone en el alma de cada mujer.

DIONISIO PEREZ

La bondadosa señora de la casa.—¡Oh, María, ya que va a ahogar a ese pobre ratoncito, por lo menos use agua caliente!
Passing Show, Londres

—He oído que hiciste la apuesta de que si te me declarabas yo aceptaría enseguida.
—Es cierto. ¿Quieres casarte conmigo?
London Mail, Londres

Capitán de bomberos de la aldea.—¡Ocho cuartillos de cerveza! ¡Pero pronto, que tenemos que ir a apagar un fuego!
Passing Show, Londres

—¿Cómo encabezo la carta? ¿Mi querida esposa?...
—Eso es. Hágalo de ese modo. ¡La hará reir mucho!
Aussie, Sydney

M.E.C.D. 2016

CLARA KIMBALL YOUNG Y HARRY GARSON, EN UNA NUEVA CINTA

Aquí tienen nuestros amables lectores, la figura siempre simpática y atrayente de la famosa artista cinematográfica Clara Kimball Young, que cuenta a millares los admiradores en Cuba, y a millones en el mundo entero. Esta artista acaba de filmar una interesante cinta titulada "The Woman of Bronze" ("La Mujer de Bronce"), en unión del notable actor Harry Garson, a quien presentamos también en la presente fotografía. La Compañía que ha lanzado al mercado la nueva película con tan distinguidos intérpretes ha sido la "Metro Pictures Corporation".

"La Pecadora Moral"

THE MORAL SINNER

PROTAGONISTAS: DOROTHY DALTON Y JAMES RENNIE

Emocionante producción Paramount de aventuras e intrigas en la que la bellísima y gentil actriz Dorothy Dalton hace un derroche de su papel artístico, secundada notablemente por James Rennie.

ARGUMENTO

Leah Kleschner (Dorothy Dalton) es la hija de un ladrón, y por lo tanto su padre la emplea para realización de sus fechorías. En cierta ocasión es salvada por Pablo Sylvain de una muerte segura en un siniestro incendio, desde entonces Leah siéntese profunda y secretamente enamorada de su salvador.

El padre de Leah tiene el proyecto de realizar un robo y para el efecto comisiona como siempre a su hija encargándola a obtener de Raul Berto, hijo degenerado de un general francés, las informaciones con respecto al sitio en que hallábanse guardadas las joyas que van a ser robadas. La prometida de Pablo Sylvain es Claire Berton, hermana de Raul.

Más tarde, Leah encuéntrase en la casa de Slyvain, Leah acecha la ocasión propicia, y comienza a abrir la caja de caudales, pero con tal mala suerte porque es sorprendida, ella no tarde en reconocer al hombre que le ha salvado la vida, y cuando óyela hablar tan tiernamente, siente que su conciencia despierta como de un profundo sueño, y asáltanla los deseos de regenerarse.

Así es como Leah abandona su antigua vida delincuente y trasládase al campo, dejando solo a su padre en compañía de sus cómplices.

El desenlace de esta sublime cinedrama desenvuélvese alrededor del más tierno romance de estos dos jóvenes que profesábanse mutuo cariño.

Esta nueva producción Paramount, en donde es seguro que la bella Dorothy Dalton su protagonista, se consiga grandes simpatías entre el público, será estrenada próximamente en la Habana.

VICTOR MCLAGLEN DERROTADO POR UN FORD

Víctor McLaglen mide, descalzo, seis pies de estatura. Aunque joven, ha vivido en veintitrés países. Ha sido director de policía de Bagdad, mayor del ejército inglés, miembro de la Guardia Real de Inglaterra, y pugilista de gran renombre.

McLaglen, en suma, ha rodado por todo el mundo y ha luchado con toda suerte de obstáculos. Y lo ha hecho con éxito. Le estaba reservado a un destartalado automóvil Ford hacer lo que no habían logrado bandidos, soldados ni mineros vencer a Víctor McLaglen.

McLaglen se encuentra en Birmingham (Alabama), desempeñando un importante papel en "Hombres de acero", la gran cinta especial sobre la industria metalúrgica que la First National está haciendo con Milton Sills de protagonista. McLaglen estaba trabajando a las mil maravillas durante la fotografía de las escenas tomadas en las minas de la Tennessee Coal and Iron Co. Luego vino una escena en la cual tenía que manejar un Ford. Se montó en él, y no le fué posible hacerlo andar. El gran McLaglen se sonrojó como una doncella y pidió que le dieran tiempo para aprender a manejar el carricoche.

"Qué curioso—exclamó.—He manejado toda clase de autos menos el Ford! Vaya, pues."

Sin embargo, le bastó media hora para aprender, y todo marchó a pedir de boca.

PAGINA CINEMATOGRAFICA

A CARGO DE

M. L. DE LINARES

La artista Lois Wilson, el actor Wallace Bury y Warner Baxter en la cinta "Rugged Water" de la Paramount

Una Gentileza del Monarca Español

El correo nos acaba de traer, desde España, una honrosa misiva, que nos ha llenado de justificado orgullo y de franca satisfacción.

El Rey de España, Don Alfonso XIII, el más demócrata de los Soberanos, nos ha dispensado el alto honor, que agradecemos y estimamos en cuanto vale, de enviarnos, por medio de su Secretario particular Don Emilio María de Torres, las "más expresivas gracias" con motivo de un artículo que escribimos meses pasados, en el que elogiábamos la actitud asumida por la artista cinematográfica Elena d'Algy, negándose a impresionar películas de Blasco Ibáñez, por haber este autor atacado al Rey de España, a quien ella admira grandemente.

Al hacer público por este medio nuestro agradecimiento al Augusto Soberano español y a su Secretario particular por la distinción tenida para con nosotros, no podemos sustraernos al deseo de dar publicidad a la citada carta:

Héla aquí:

Palacio Real de Madrid

2 de Diciembre de 1925.

Señor

Don Manuel L. de Linares.

El Secretario Particular
DE S. M. EL REY

Muy Señor mío: Su Magestad el Rey-Dios Le guarde se ha dignado ordenarme escriba a Vd. para darle muy expresivas gracias por su bondad al remitir al Augusto Soberano el ejemplar del DIARIO DE LA MARINA de la Habana correspondiente al 1o de Noviembre en el que aparece su artículo "Elena d'Algy demostró su simpatía al Rey de España atacado por Blasco Ibáñez" de cvyo contenido se ha enterado el Augusto Soberano.

Con este motivo queda de Vd. affmo. y atto. s.s.

q. b. s. m.

Emilio Mª de Torres

SE SUSPENDE LA BATALLA DE GETTYSBURG

Debido al mal tiempo, acaba de suspenderse la batalla de Gettysburg. Esto quiere decir que Raymond Griffith, con su compañía, tendrá que continuar en el campamento en espera de mejor tiempo para continuar la impresión de la escena en que aparece la célebre batalla librada hace años entre las tropas unionistas y las de la Confederación.

"Hands Up", es el título de la nueva película del célebre artista de la Paramount, y en ella aparece como soldado de la Confederación. Integrando las fuerzas de la Unión, Motagu Love y Mack Swain aparecen en lucha contra los confederados y George Billings caracteriza al entonces Presidente de Estados Unidos, Abraham Lincoln. Dirige tan importante escena el conocido director cinematográfico, Clarence Badger.

El argumento de la obra se desarrolla alrededor de dos hermosas muchachas que aman ardientemente al soldado confederado, sintiendo cada una de ellas profunda admiración y respeto por los sentimientos de la otra. Las escenas son de un positivo valor artístico y algunas de ellas, cual ocurre con la que describe la gran batalla de Gettysburg. añaden a la magnitud de las proporciones, la belleza del panorama y el colorido de su intensidad dramática. Con razón se cree que esta película será una de las mejores del célebre artista.

CAROL DEMPSTER

Si algún Día Carol Dempster construye una casa en el campo, con toda seguridad que no habrá en ella ninguna contraventana. El sol penetrará libremente, si le place, y la luna enviará su palidez melancólica, bañando con su luz los rincones más apartados de la mansión. Pero contraventanas... ¡ni una para muestra!

Esta resolución fué tomada por la célebre artista a raíz de haber "filmado" una de las escenas de la película de D. W. Griffith, "That Royle Girl", en la cual Miss Dempster caracteriza uno de los más importantes papeles. He aquí una relación del hecho que motivó tal determinación.

La escena se desarrolla en medio de un viento irresistible, uno de esos vientos que, como decían los antiguos canadienses, "bufa como gato negro."

Miss Dempster debe arrimarse todo lo posible a la pared de un edificio conocido por el fantástico nombre de "La Cueva del Jabalí". El viento es cada vez más fuerte y la joven trata de protegerse arrimándose más y más a la pared. Una de las ventanas del edificio es batida por el viento y se le rompe una bisagra, quedando a merced del viento huracanado. Miss Dempster trata de escapar del peligro de que se le caiga encima, pero es demasiado tarde. Rota la segunda bisagra, la contraventana cae estrepitosamente encima de la artista. La luenga cabellera de Miss Dempster y el sombrero de fieltro que lleva puesto aminoran el golpe; pero con todo, la artista ha jurado que cuando se haga construir una casa en el campo ha de ser sin contraventanas. Para sustos, bastante tiene con las lagartijas...

"IRENE" SERA PARCIALMENTE EN COLORES

La sorpresa mayor del cine en estos últimos tiempos fué el anuncio hecho por John McCormick, gerente general de producción de los estudios de la First National en California, de que la nueva cinta de Colleen Moose, "Irene", adaptación de la novela de James Montgomery, será fotografiada parcialmente en colores.

La escena de la exposición de modas será proyectada en matices suaves obtenidos por el procedimiento Techni-color, imaginado recientemente por los inventores de la fotografía en colores.

Con este nuevo método, los matices rojos y otros vivos coloridos que hasta ahora han resultado desagradables a la vista se esfuman y difunden armonziando con los demás.

Hace varias semanas que Coleen Moore, asistida de su fotógrafo, T. D. McCord y varios empleados de los estudios Techni-color, viene ocupándose en hacer ensayos. Estos, según McCormick, han demostrado de manera irrefutable que la fotografía en colores puede combinarse perfectamente con el blanco y negro de la proyección corriente.

LA BELLAS RESIDENCIAS DE LOS ARTISTAS DEL CINEMATOGRAFO

Marion Davies, la siempre joven y simpática estrella del cinema, posee, como puede apreciarse por la adjunta fotografía, una residencia que, por su belleza y elegancia, es un digno albergue para una artista de su fama y de su incomparable arte.

Una Gran Película Alemana "SIGFRIDO"

Para que nuestros lectores puedan apreciar el valor artístico de la gran cinta, de producción alemana, "Sigfrido", próxima a estrenarse en la Habana, vamos a reproducir los juicios críticos que esta obra de arte ha producido a la prensa argentina:

"La platea del Teatro Municipal", butaca y pasillos, no ofrecía claro ayer, con motivo de la exhibición en privado de la película "Sigfrido".

"Sigfrido" es, en realidad, una obra cinematográfica notable. Es grandiosa, sin ostentación, como conviene a la magnitud del tema, y su técnica, al tiempo que asegura para abarcar las grandes perspectivas es fina, admirable.

Bien es verdad que está ahí, en la orquesta, el genio de Wagner para darle a la adaptación cinematográfica del poema, lo que no puede darle la fotografía animada ni la palabra, la infinita poesía, la sublime generalización humana de las hazañas del héroe "Sigfrido", y el sentido Universal de la naturaleza que le rodea. Pero, además de la perfección técnica, "Sigfrido" tiene intérpretes que no podían ser más adecuados a los personajes que encarnan. Paul Richter ,principalmente en el SIGFRIDO, admirable, por su juventud, por su gallarda figura y por su talento de intérprete.

La leyenda que ha servido para la realización de este film, es la primitiva, es decir, no se desarrolla en la forma en que la desarrolló Wagner, quién tomó lo esencial de las leyendas nórdicas.

Desde el momento en que Sigfrido forja su espada de combate, esta preocupación no abandona al director artístico. Lo desmesurado hiere vivamente la imaginación, compelida por la magia polifónica de la orquesta. El misterio de la floresta es así más profundo y se acrecienta el pavor que sobrecoge el espíritu ante los milenarios árboles corpulentos.

Con un sentido plástico maravilloso, el director artístico desenvuelve el drama en una serie de cuadros estupendos; y así, cuando el drama humano llega, encuentra al espectador preparado para sentir las vivas y poderosas emociones que sacuden, como una verdadera tempestad wagneriana, el alma de los protagonistas.

Cierto es que la versión cinematográfica de Sigfrido se aparta de la teatralización hecha por Wagner, en alguno de sus puntos, más en ello encuéntrase atractivos, porque el adaptador ha hecho ésto con indiscutible criterio artístico.

Dicho ésto, fácilmente se deduce que la versión cinematográfica ofrecida es a la vez que una maravilla técnica, un alto exponente de arte.

Ya el drama contiene elementos sobrados para deleitar íntima y plenamente, pues agréguese a ésto la fina y perfecta compenetración de los adaptadores y se comprenderá que no es exagerado afirmar que hasta hoy no se presentó nunca una obra cinematográfica que pudiese satisfacer como ésta, las exigencias de los entendidos.

Aparte de esto, la versión que hoy se nos ofrece, es factible de llegar al alma del espectador que posea un poco de cultura.

Resta señalar en esta ligera crónica, los admirables trucos cinematográficos, especialmente el que se ofrece en la lucha de Sigfrido con el dragón.

El monstruo no puede ofrecer mayor verdad, y aún la propia prevención de que no existan monstruos semejantes, es destruida por la perfección con que se ha fabricado la descomunal bestia.

Paul Richter, en su rol de Sigfrido, acredita innegable talento y fué todo un acierto confiar a Margarita Schon, el desempeño de Krimilda, acierto repetido con Anna Raulph, en el magnífico rol de Reina de Islandia, y con Alberto Schlettow, en el impresionante papel de Hagen.

La ilustración musical de Sigfrido fué el atractivo primordial del espectáculo."

(De "La Razón", de Buenos Aires. Edición del 25 de Octubre).

"El espíritu germano tiene en "Sigfrido" su más bella expresión. Mucho más divino que humano, sin dejar de ser esto último en muy alto grado. "Sigfrido" encarna las virtudes heróicas con una armonía que sólo fué dable plasmar en vigorosos caracteres a un cerebro genial como el de Ricardo Wagner.

Sigfrido, personaje mitológico, encuentra relieve en las pasiones del hombre; y gastada su figura en la fragua del genio, surge maravillosamente pulido a la comprensión de lo que es en sí un símbolo; más sin dejar de poseer agudas aristas, como si su estructura, brotada de las manos de un cíclope, hubiese sido modelada a hachazos.

Esta es la figura de Sigfrido: una figura ciclópea, humanizada por el genio de Baveruth.

En el cinematógrafo — audaz tentativa— Sigfrido no iba a tener en sus labios, como en el drama musical, la sublime ayuda del canto. Ni la dulce Krimilda podría expresar su resolución infinita, ni se escucharían las sibilantes frases traidoras del torvo Hagen. En suma, iba a ser el drama una fiesta para los ojos.

Más, no ha sido así totalmente. "Sigfrido", en esta forma, procura emoción nueva. No estableceremos paralelos, escribimos desde el nuevo punto de vista que nos ha proporcionado esta visión objetiva de la estupenda epopeya.

Como en toda obra de arte, lo primero que se cuidó fué la estilización; de tal suerte, que en los intérpretes, lo mismo que en los escenarios, se advierte la mano maestra que elabora con la más pura dignidad estética."

(De "Crítica". De Buenos Aires. Edición del domingo, 26 de Octubre).

Una interesante escena de la notable cinta "Sigfrido"

ADOLPHE MENJOU

Adolphe Menjou, conocido artista de la Paramount, acaba de concluir sus "estudios" como limpiabotas profesional. Fué su maestro, Oscar Smith, considerado como el mejor limpiabotas de California, quien ha "lustrado" los zapatos de Gloria Swanson, Pola Negri y otras grandes artistas durante los últimos cuatro años.

Mr. Menjou se ha puesto al corriente de sus deberes profesionales como "limpiabotas" con relativa facilidad ,estando ya al corriente de todos los "recursos" del oficio, cual pudiese hacerlo el más aventajado veterano de la industria. Cierto es que el papel que caracteriza en "La Gran Duquesa y el Camarero" le obliga a ser un "experto", pues tiene que limpiar veintitrés pares de zapatos de señora en menos de una hora.

Caracterizan papeles de importancia en esta película además de Adolphe Menjou, que es el héroe de la obra, artistas de tanta valía como Florence Vidor, Andre de Beranger y Lawrence Grant. Dirige la escena el célebre director de la Paramount Malcolm St. Clair.

M.E.C.D. 2016

AUTOMOVILISMO Y AVIACION

POR FERNANDO LOPEZ ORTIZ, DIRECTOR DE "EL AUTOMOVIL DE CUBA"

FIAT

¡¡11,500 KILOMETROS!!

FIAT

ROMPE TODOS LOS RECORDS MUNDIALES DE DURACION Y DE DISTANCIA

El 8 de Noviembre de 1925, sobre la pista de Monza, Italia, un carro FIAT-501, de stock, ha concluído victoriosamente la prueba de los seis días, autorizada y controlada por la Comisión Deportiva del Automóvil Club de Italia.

Al vencer las 144 horas fijadas, había recorrido más de 11,300 kilómetros, a la velocidad media de kil. 78,895 por hora, batiendo todos los records precedentes.

La FIAT 501, al concluirse el período de los seis días, continuó hasta los kil. 11,500, distancia total que cubrió con el promedio de 79 por hora, rompiendo todos los records del mundo de duración y de la distancia, y revelándose, una vez más, como EL AUTOMOVIL MAS SEGURO, MAS RESISTENTE Y MAS VELOZ.

LANGE MOTOR CO.

AVE. WASHINGTON No. 12. HABANA

FIAT

DIVULGACION MECANICA

El 6 cilindros sin válvula Schmid

El motor sin válvulas Schmid, que tomó parte en el Gran Premio de Europa de 1924, y en el Gran Premio de Italia poco después, no es un motor nuevo.

Nuestros lectores recordarán, en efecto, que en el Salón de 1919 figuraba un seis cilindros de 25 HP. Peugeot, sin válvulas, concebido sobre un principio análogo. En aquella época se obtuvieron resultados muy interesantes, pero por razones que ignoramos, su construcción no se emprendió activamente y fué abandonado cuando la Sociedad Peugeot se consagró a la fabricación de motores sin válvulas de dos camisas correderas.

M. Schmid, al volver al estudio del sin válvulas con un segmento obturador, ha querido probar solamente que era posible establecer un motor sin válvulas, distinto del tipo clásico; más fácil de construir y con las mismas ventajas; hay que reconocer que un éxito magnífico ha correspondido a sus deseos.

Recordamos todavía las pruebas concluyentes de Lyon y de Monza. En Lyon, sus dos coches abandonaron la carrera únicamente a causa de incidentes ocurridos en ciertos órganos del "chassis", pero el motor funcionó perfectamente, sin que fuera necesario levantar el capot; recordemos todavía que bajo el punto de vista de las reprises, este motor de dos litros establecido con prisas y puesto rápidamente a punto, igualaba a los mejores: entre el viraje de los Siete Caminos (de donde todos los coches salían a una velocidad muy reducida sensiblemente igual) y las tribunas, o sea en un trayecto fácil de cronometrar y en donde se trataba de una verdadera prueba de "demarrage", el Schmid alcanzaba velocidades sensiblemente iguales a las del Fiat de Bordino, o sea superiores a las de la mayor parte de los otros concursantes. En Monza, habiendo ya tenido tiempo de terminar la "mise au point" los dos Schmid de Goux y de Foresti acabaron el recorrido de 800 kilómetros por hora, a pesar de tener estos coches en su contra su peso, que excedía de 200 kilogramos al de sus competidores, y la ausencia del sobre compresor. En efecto, solamente los Alfa-Romeo llegaron a terminar el recorrido con los Schmid y les aventajaron a la llegada a la meta, pero los Alfa-Romeo iban equipados con sobrecompresor. En una vuelta sobre la pista de Monza, Goux llegó a alcanzar la velocidad media de 156 kilómetros por hora, siendo ésta la primera vez que el motor sin válvulas inquieta en una carrera de velocidad al motor con válvulas, que tiene sobre él la ventaja de más de treinta años de experiencia.

¿Qué podremos deducir de ello si no es que el sin-válvulas Schmid posee todas las ventajas reconocidas a los motores sin válvulas normales, y además, la de poder funcionar a mayor velocidad, gracias a la menor inercia de los órganos de distribución?

Las ventajas de los sin-válvulas normales son conocidas. Se componen de dos órdenes. Por una parte, las ventajas inherentes al sistema de distribución del sin-válvulas, que es lo mejor que existe bajo el punto de vista de mando desmodrónico, y por otra parte, las ventajas inherentes a la forma de la cámara de combustión. Estas últimas ventajas son quizás menos claras en el sin-válvulas Schmid que en el sin-válvulas de camisas correderas, ya que, debido a la presencia del segmento obturador, no se puede dar a la cámara una forma semi-esférica perfecta como en el sin-válvulas ordinario. La ausencia de válvulas permite, sin embargo, tener una forma exenta de esquinas y completamente regular; además, como en el sin válvulas con camisas, la distribución se efectúa en los lados de la cámara de combustión, en forma que la entrada y la salida de los gases es directa, pudiéndose así mejor llenar y vaciar el cilindro.

Pasando revista a las dificultades del motor sin válvulas, inconvenientes que interesan principalmente al constructor, se había hecho alusión a la dificultad de establecer las dos camisas concéntricas, debido a la pequeñez de los juegos que deben observarse para conservar una hermeticidad suficiente, pequeñez limitada, por otra parte, por los fenómenos de dilatación muy variables de un punto a otro de las camisas. Con el sistema Schmid, estos inconvenientes quedan suprimidos; se puede por tanto, decir, que bajo este punto de vista, el motor sólo ofrece ventajas.

La distribución se realiza por un segmento obturador elástico, animado de un movimiento alternativo variado que descubre los orificios de escape y admisión. La altura del segmento es tal, que debe poder cerrar os dos orificios a la vez en el momento de la compresión y de la explosión. El segmento es arrastrado por una pieza en forma de T invertida; la pieza vertical funciona sobre una larga corredera y su hermeticidad es obtenida por una cámara de explosión, situada encima de la culata, y puesta en comunicación con la aspiración por un dispositivo especial.

En el extremo de la pieza vertical va montada una placa sobre la cual se articula una pequeña biela reunida en su otro extremo a otra biela montada sobre la manivela del árbol de excéntricas, situada en la parte superior del cilindro. Otro árbol de excéntricas está dispuesto paralelamente al primero, encima de los cilindros; estos dos cigüeñales van arrastrados por dos juegos helicoidales y reciben su movimiento de un árbol vertical. Uno de los dos árboles del cigüeñal de distribución funciona a la velocidad del motor, y el otro a su mitad. En las manivelas correspondientes a los árboles de distribución, van mon-

(Pasa a la página 34)

La Fábrica Cadillac hace época en su historia llegando al número

200.000

En su construcción de

CADILLACS

en el mes de Diciembre último.

Y este CADILLAC NUMERO 200,000 es adquirido por Glenn Curtis, el famoso aviador, inventor y constructor de naves aéreas.

Como autoridad internacionalmente reconocida en motores de combustión interna, la compra hecha por él del CADILLAC NUMERO 200,000 es un testimonio extraordinario de la superioridad del Cadillac, digno de publicidad, y en cuanto a su preferencia por el Cadillac dice lo siguiente:

"Es motivo de considerable orgullo para mí poseer y manejar este Cadillac número 200,000.

"Por muchos años he poseído uno o más Cadillacs, debido a su eficiencia y seguridad. Yo fuí uno de los primeros compradores del modelo de este año, y ahora me encuentro haciendo uso de él casi exclusivamente y manejándolo personalmente".

"Este Cadillac número 200,000 es mi segundo Cadillac de este tipo, y debo decir que lo prefiero a cualquier otro carro americano o extranjero".

El Cadillac lo reune todo: distinción, economía, eficiencia y gran confort.

Metropolitan Auto Co.

Avenida de Washington No. 64. Habana

Las 200 Millas de Brookland

El 26 de septiembre último tuvieron lugar las grandes carreras de automóviles sobre la más famosa pista inglesa, la gran pista de Brookland.

Tanto el primer puesto como el segundo, fué ganado por los famosos automóviles europeos Salmson, de fabricación francesa y de cilindrada de 1,100 cmc.

Por cuarta vez consecutiva, los automóviles Salmson ganan los colores sobre la pista de Brookland. El gran mérito de la Salmson este año, no ha sido solamente la de haber ganado doblemente estas justas, sinó que también la de haber logrado alcanzar la estupenda velocidad de 107 kilómetros 021 como promedio, para un automóvil de cilindrada tan pequeña. El vencedor de la jornada lo fué el gran as del volante Goutte, habiéndole seguido en honor otro driver no menos glorioso, en la persona de Mr. Marmier. El Salmson manejado por Goutte, iba equipado con carburador y compresor Cozette. Hay que tener presente que la gran pista de Brookland tiene ya más de veinte y tres años de construída y que por tanto su estado de conservación no es todo lo que debería ser para celebraciones de justas de estas clases, de aquí que los altos promedios de velocidad son difíciles de alcanzar en dicha pista.

Hay que tener también en consideración que al igual que sobre la pista de Miramas y por satisfacer a los fanáticos ha sido necesario unir la pista a un sistema de curvas que obliga a los drivers hacer tres virages consecutivos y a ángulos agudos en un espacio relativamente corto, obstáculos éstos que son del gusto público. En las carreras de las 200 millas, esta modificación de la pista fué causa de que los drivers tuvieron que hacer 130 virages y como todas estas curvas se hallaban a contnuación de la línea de la arrancada, de aquí que desde el principio se formaron serios embotellamientos.

Las carreras celebradas fueron tres: la de 1,500 cmc., representada por los Talbot, Aloys y un Frazer-Nash.

La de 1,100 cmc., representada por los Salmson, un Amilcar y un Austis.

La de 750 cmc., representada por dos Austin únicamente.

La clasificación fué la siguiente:

Carros de 1,500 cmc.: Seagrave (Talbot), en dos horas, 35 minutos y 4.5 segundo; promedio: 126 kilómetros 960. 2o.: Massetti (Talbot), en dos horas, 35 minutos y 16 y 3.5 segundos. 3o.: Johnstone (Frazer-Nash), en tres horas, 14 minutos y 17 segundos.

Carros de 1,100 cmc.: Goutte (Salmson): dos horas, 58 minutos y 40 segundos; promedio: 107 kilómetros 021. 2o.: De Marmier (Salmson), en tres horas, seis minutos y once segundos. 3o.: Petit (Amilcar), en tres horas, 17 minutos y 25 segundos.

Cyclecars: 750 cmc.: Gordon-England (Austin), en tres horas, 20 minutos y 14 segundos; promedio: 103 kilómetros 255. 2o.: Hendy (Austin): en tres horas, 20 minutos y 16 segundos.

Demanda Mundial

El progreso de Graham Brothers en los mercados del mundo noes tan sorprendente como su contínuo adelanto en el mercado estadounidense.

Las primeras cantidades de camiones y ómnibuses Graham Brothers fueron embarcadas, a la mayoría de los lugares de la tierra, durante el 1922.

La cantidad exportada durante 1925 excedió a la del 1922 por más de un 1300%.

Los comerciantes, hombres de negocios y propietarios de ómnibuses y camiones en todos los territorios donde se requieren medios de toda confianza, a un costo moderado, para la rápida trasportación de pasajeros y mercancías, están convencidos de que los vehículos Graham Brothers cumplen con todos los requisitos.

ORTEGA Y FERNANDEZ

PRADO 45-47 HABANA

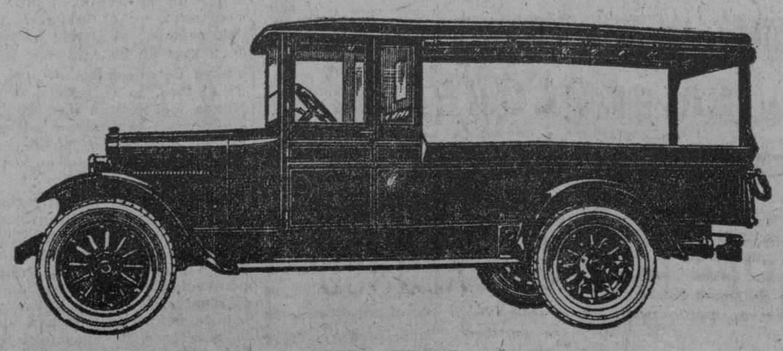

CAMIONES GRAHAM BROTHERS

Se venden en todas las agencias de Los Automóviles Dodge Brothers

"EL AUTOMOVIL DE CUBA"

Todo aquel que haya leído el número de Diciembre de esta interesante revista, opinará como nosotros al aceptarlo como el mejor de todos los publicados en su larga y gloriosa vida. En este número encontramos de relieve la pujanza y energía del periodista joven, entusiasta y luchador que sabe aprovechar el aliento que le proporcionan sus triunfos para redoblar sus energías.

Un volumen de 88 páginas primorosamente encuadernadas, con carátula a cuatro colores hacen de la revista del mundo automovilista cubano una revista de apariencia agradable; su interesante y bien ilustrado material, tanto deportivo como técnico e informativo, no defraudan al lector, acostumbrado a encontrar en sus páginas material de lectura interesante.

El sumario de este número es como sigue:

La Realización de la Obras Públicas. (Editorial).
La Póliza Aseguradora de Automóviles.
Cámara del Comercio de Automóviles de Cuba.
De Mes a Mes.
Nuestras Visitas.
Fred Conrad Piel.
Homenaje Póstumo.
Simpática Fiesta.
Crónicas de Rusia.
200 Millas a la Hora?
El Motor Wegscheider.
La Suspensión de Emilio Paulet.
Frank Elliot se cubre de gloria en Culver City.
Merecido nombramiento.
Los Catafotos.
La conveniencia de las indicaciones en los caminos públicos para orientación de los automovilistas.
La Hazaña del Comandante De Pinedo.
La Vuelta a Europa en tres días.
Con la Jornada de 10 Kilómetros se Inauguró el Autodromo de Terramar.
El Autogiro de La Cierva.
Islas Flotantes para facilitar la aviación trasatlántica.
Un método ingenioso para cargar barriles sobre camiones.
Las exhibiciones cinematográficas a bordo de los aeroplanos añade nuevas distracciones para los turistas.
Los nuevos Oakland vienen equipados con el compenzador armónico.
Notas de Industria.
Las Doscientas Millas de Charlotte.
Hidroavión Metálico con Velas para la Navegación.
Los automóviles Gnome no llevan muelles.
El Segundo Congreso de Transporte Mundial a Motor.
Uno de los tantos medios de evitar las salpicaduras producidas por las ruedas de los automóviles.
Un Motor de Visagras.

Todos estos artículos están perfectamente ilustrados con claros y bien detallados fotograbados.

Redacción y Administración: Manzana de Gómez 361.62. Teléfono: M-2258. Director y Administrador: Fernando López Ortiz.

NOTAS DE LA INDUSTRIA

"Construcción Coordinada" — expresión que es ahora usada extensamente por uno de los principales fabricantes de automóviles es más que un dicho o un lema para las ventas.

La mayoría de los automovilistas comprenden ahora, que el motor no es más que una de tantas características del coche. A pesar de que sea bueno y seguro, su funcionamiento en un automóvil siempre depende sobre la ayuda y cooperación que recibe del embrague, transmisión, arbol prepulsor, diferencia l y eje trasero.

Un embrague puede trabajar bien con cierto motor; pero, ¿cómo trabajará con otro completamente diferente? Las transmisiones pueden funcionar suavemente y sin dar muestras de desgaste o excesivo esfuerzo con este motor; pero, con otro motor, es otra historia diferente.

Los automovilistas comprenden que sólo cuando toda la planta de fuerza— motor, embrague, transmisión, arbol propulsor, diferencial y eje trasero, son construidos el uno para el otro —para trabajar como una sola unidad —puede esperarse que esa planta de fuerza produzca los mejores resultados.

No es difícil de entender que una pieza comprada en esta "tienda" y esta otra pieza comprada en aquel "almacén", evidentemente no han sido diseñadas la una para la otra. Bajo tales condiciones, el individuo que las agrupa en una unidad, tiene que cortar aquí un poquito, alargar un poquito allá y encontrar el mejor lado para que todas las piezas se acomoden. Pero las dificultades que este proceso presenta, no son impuestas sobre una organización que cuenta con suficientes facilidades y equipo para construirlas todas juntas, como una sola unidad.

El diseñar y construir un automóvil como una sola unidad, requiere un equipo muy grande. Una inversión de $10.000,000 no es más que una gota en el recipiente, no haciéndose posible el proporcionar fábricas y equipo para la construcción de un coche completo, incluyendo la carrocería.

A la fecha solamente Ford en la categoría de coches de bajo precio y Studebaker en la categoría de coches finos, disponen de amplias facilidades para producir todas las partes vitales, bajo una sola supervisión, obteniendo así las ventajas que resultan de una construcción coordinada. Mas, estas ventajas están siendo tan generalmente conocidas, que la tendencia de la industria definitivamente se dirige hacia tal modo de fabricación, pues proporciona al comprador un coche fácil de manejo, reducidos costos de reparación y menos gastos de mantenimiento.

Lo que se ha dicho acerca de las plantas de fuerza, también es la verdad acerca de las carrocerías. En la Exposición de Automóviles en Nueva York, el año pasado, había cuatro carrocerías de "Coach" montadas en coches que se vendían de $800 a $1.700, siendo idénticamente ignuales, con excepción del color y material del tapizado. Cuatro compañías habían tenido que sacrificar sus propios diseños para acomodar esta carrocería, y el comprador del coche de $1700 no estaba muy complacido al ver la misma carrocería de "Coach" montada en un automóvil de $800.

El extenso conocimiento de automóviles por parte del público, está obligando a la industria a equiparse así misma para abastecer la demanda pública. Ford y Studebaker tienen una posición ventajosa al disponer desde luego, de suficiente equipo de fábricas y recursos que les permiten construir todas las partes vitales en sus propias plantas.

QUE SE HACE CUANDO SE CALIENTA EL MOTOR

Es evidente que cuando el motor se calienta y toma una temperatura anormal, esto proviene frecuentemente de la circulación de agua que es defectuosa. Para esto hay que verificar si el radiador contiene la cantidad de agua necesaria. Debe examinarse también si los conductos que pasan del radiador al motor no están tapados, lo que puede presentarse algunas veces cuando el motor ha sido alimentado con agua sucia. Por otra parte, las deposiciones y el barro se localizan a menudo en los pequeños tubos, en las aletas del radiador y oponen una resistencia muy grande a la circulación del agua refrigerante.

Cuando el motor se haya calen-

(Pasa a la página 35)

M.E.C.D. 2016

AUTOMOVILISMO Y AVIACION

POR FERNANDO LOPEZ ORTIZ, DIRECTOR DE "EL AUTOMOVIL DE CUBA"

EL MANEJO DE UN AEROPLANO A LA VELOCIDAD MINIMA DE SUSTENTACION

Si el aeroplano conservase su manejabilidad independientemente de la velocidad de vuelo, serían menos los accidentes, más fáciles la salida y el aterrizaje y menos temible la pérdida de velocidad, porque ésta sobreviene precisamente en muchos casos a consecuencia de maniobras ejecutadas cuando el aparato marcha con una lentitud que le hace insensible a los mandos.

De ahí la importancia de conseguir aviones que respondan bien a los órganos de gobierno dentro de cualquier régimen de vuelo, lo mismo a gran velocidad que en marcha lenta, cuando la reducción de aquélla se impone por la proximidad del vuelo.

El 15 de Abril último tuvieron lugar en Croydon, el aeropuerto de Londres, interesantes experiencias en este sentido, haciéndose vuelos a la velocidad mínima de sustentación sin perder el control del aparato aún bajo ángulos iguales o superiores a los del máximo de sustentación de las alas.

Probáronse en este sentido dos aparatos, un Fokker VII, motor 450 HP. Napier-Lion, y un Avro 504 K. con alas de hendidura, tipo Handley Page.

El interés de la pequeña exhibición reunió a buen número de personalidades del mundo aeronáutico y las experiencias resultaron altamente probatorias.

El Fokker, gran monoplano de transporte, cargado con diez personas a bordo y pilotado por su mismo constructor, Mr. Anthony Fokker, despegó después de una breve carrera y se elevó rápidamente.

En un momento dado, el piloto encabritó el aparato hasta el punto de que los viajeros, más que sentados, iban acostados en sus sillones; sostuvo el aeroplano en esta posición y lo abandonó luego a sí mismo, soltando el volante de mando de la profundidad y de los alerones y conservando sólo el gobierno de la dirección. El aparato osciló ligeramente y se puso a descender con lentitud, inclinando al mismo tiempo su proa poco a poco hasta que tomó la posición normal de vuelo. La experiencia se hizo con el motor en marcha, pero no a pleno gas.

El piloto demostró luego la estabilidad del aparato en esta posición, volando durante algún tiempo a la velocidad mínima de sustentación con el motor apagado.

Siguió una demostración del mando lateral. Maniobrando a fondo los alerones, el piloto hizo tomar al aparato una inclinación acentuadísima: giró luego 180 grados el volante, para invertir la maniobra, también a fondo, en sentido contrario, y lo soltó seguidamente hasta que el aparato se enderezase por sí mismo. El avión obedeció, con lentitud, sí, pero inmediatamente, a las maniobras de los alerones.

Fokker encabritó después dos veces su monoplano a la velocidad mínima de sustentación, y tan exageradamente, que aún en las circunstancias más difíciles sería preciso un piloto malísimo para llegar a ponerlo en aquella posición. El constructor holandés pretendía demostrar que esta maniobra podía hacerse sin peligro con su aparato cargado y volando lentamente. Y no hay que olvidar que el Fokker VII es un avión comercial de 22 m. de envergadura y 71,5 metros cuadrados de superficie, que pesa en vacío 2,249 kg. y 3.700 a plena carga.

El Avro hizo también interesantes pruebas. Ayudado por un viento de frente de 65 km. hora, despegó apenas había rodado algunos metros. A 60 de altura se mantuvo prácticamente inmóvil y con la cola baja. Se observaba un ligero movimiento de oscilación, pero el aparato seguía bajo el control del piloto.

Dió una vuelta y volvió a ponerse en la misma posición, pero esta vez el piloto lo hizo descender a gran velocidad y siempre con la cola baja. Se observaba un ligero movimiento de oscilación, pero el aparat seguía bajo el control del piloto.

Dió una vuelta y volvió a ponerse en la misma posición, pero esta vez el piloto lo hizo descender a gran velocidad y siempre con la cola baja. Giró luego en el viento y se mantuvo durante la vuelta a la velocidad mínima de sustentación, maniobrando de tal manera que con cualquier aparato ordinario la entrada en barrena hubiera sido inevitable.

El Avro estaba provisto de una combinación de hendiduras y alerones, pero en este caso la hendidura Handley Page no se utilizaba para reducir la velocidad mínima de sustentación. El plano auxiliar no tiene la longitud completa del ala: la hendidura se extiende en una longitud igual a la del alerón y está cerrada cuando éste se encuentra en posición neutra; cuando el alerón baja, la hendidura se abre, pero permanece cerrada si el aparato está alto. De esta manera, en los grandes ángulos de incidencia, lo mismo que en el vuelo a velocidad mínima de sustentación, esto es, en los casos en que la acción de los alerones sería probablemente ineficaz, su función está desempeñada por las hendiduras, que proporcionan un empuje sustentador suplementario.

Estas experiencias vinieron a demostrar que pueden construirse aparatos que respondan a la acción de los mandos para velocidades aerodinámicas inferiores a la mínima de sustentación, realizaciones que, como antes decíamos, tienen una importancia grandísima para la seguridad del aeroplano.

Y no es que un avión que responda a los mandos en dichos casos posea la seguridad absoluta. Un aparato de tales condiciones, a la velocidad mínima de sustentación, no permanece inmóvil en el aire, sino que desciende verticalmente, pero manteniendo el fuselaje más o menos horizontal; y aunque un aterrizaje en esa forma no se haría sin averías, no cabe duda que siempre resultaría preferible llegar al suelo en aquella posición que en vuelo picado.

La gran ventaja de la manejabilidad a velocidades inferiores a la mínima de sustetación, consiste en que esta propiedad del aparato permite al piloto corregir a tiempo sus errores. El aparato que desciende lentamente conservándose bajo la acción de los mandos, es cien veces preferible al que, puesto de pronto a la velocidad mínima de sustentación, consiste en de una larga caida, que aumente considerablemente su velocidad aerodinámica, antes de volver a responder obedientemente a las maniobras del piloto.

Teniendo en cuenta que el momento de más peligro para un aeroplano es el en que se encuentra en las proximidades del suelo y a la escasa velocidad requerida por la toma de tierra, se comprende con facilidad la importancia indudable que entrañan las experiencias apuntadas.

EL SEIS CILINDROS SIN VALVULAS SCHMID

(Viene de la página 33)

tadas dos bielas tubulares, que entran la una dentro de la otra, en un movimiento telescópico, como se ve en las figuras 3 y 4. El punto de la biela maestra en donde se articula la pequeña biela que acciona el segmento obturador, describe un movimiento variable muy complejo. El movimiento variado del segmento es mucho más sencillo, ya que está reducido a un desplazamiento vertical; sus principales características son la inmovilización completa del segmento durante los tiempos de compresión y de explosión, y a la abertura y el cierre rápidos de los orificios de admisión y de escape.

Se obtienen los mismos resultados que en los sin-válvulas con camisas, y los orificios de compresión y de escape están protegidos en el momento de la explosión.

Para terminar diremos que los resultados obtenidos con este motor, que tiene sólo dos litros de cilindrada, son cerca de 100 H. P. a 5.000 revoluciones por minuto en el freno Froude, M. Schmid ha probado no solamente que la distribución del sin válvulas era susceptible de dar en las carreras tan buenos resultados como la distribución con válvulas, sino que se podía todavía aplicar otra fórmula del sin-válvulas. Esperamos que algunos constructores no dejarán de lanzarse en esta nueva construcción, que ofrece gran porvenir.

G. Faroux.

Haga Usted Mismo El Diagnostico

FACILMENTE y con rapidez puede Ud. mismo ver si está anémico—si su sangre necesita enriquecerse—si está Ud. tan fuerte, tan sano y tan vigoroso que no necesite preocuparse de enfermedades ni de achaques. Haga esta prueba sencillísima.

Pellizque fuertemente su carne entre el pulgar y el índice. Al soltar, aparecerá un punto blanco. *A menos que la sangre vuelva inmediatamente, dando a este punto su color natural, está Ud. anémico*—necesita vigorizar su sangre.

Haga esta prueba

Por más de treinta y cuatro años, los facultativos de todas partes del mundo han recetado el Gude's Pepto-Mangan como un remedio rápido, eficaz y seguro para enriquecer la sangre. Miles y miles de hombres, mujeres y niños, desganados, lánguidos, enfermizos y faltos de ambición, han recobrado sus energías, su vigor, su felicidad y su amor a la vida con el uso de este tónico verdaderamente maravilloso. Las principales farmacias y boticas lo venden. Cómprelo hoy mismo. Vuelva su sangre a su estado de normal salud y fuerza y consérvela en ese estado con el uso regular y constante del Pepto-Mangan.

Gude's Pepto-Mangan

Tónico y Fortificador para la Sangre

Nuevo Aditamento al fonógrafo para su receptor radiotelefónico

SI posee Ud. un aparato receptor y un fonógrafo, no tiene necesidad de comprar un altoparlante. Este pequeño aditamento, conectado al brazo armónico de su fonógrafo, hace de la bocina un altoparlante.

Si la bocina es buena, los sonidos reproducidos resultarán claros, dulces y *puros*, pues el elemento reproductor en este aditamento es igual al que se usa en el altoparlante de bocina de Brandes y en el altoparlante de caja de igual marca.

Brandes Products Corporation
Newark, N. J. E. U. A.

Distribuidores para Cuba:

Westinghouse Electric International Co. Apartado 2284 Habana

General Electric Co. of Cuba Apartado 1689 Habana

Brandes

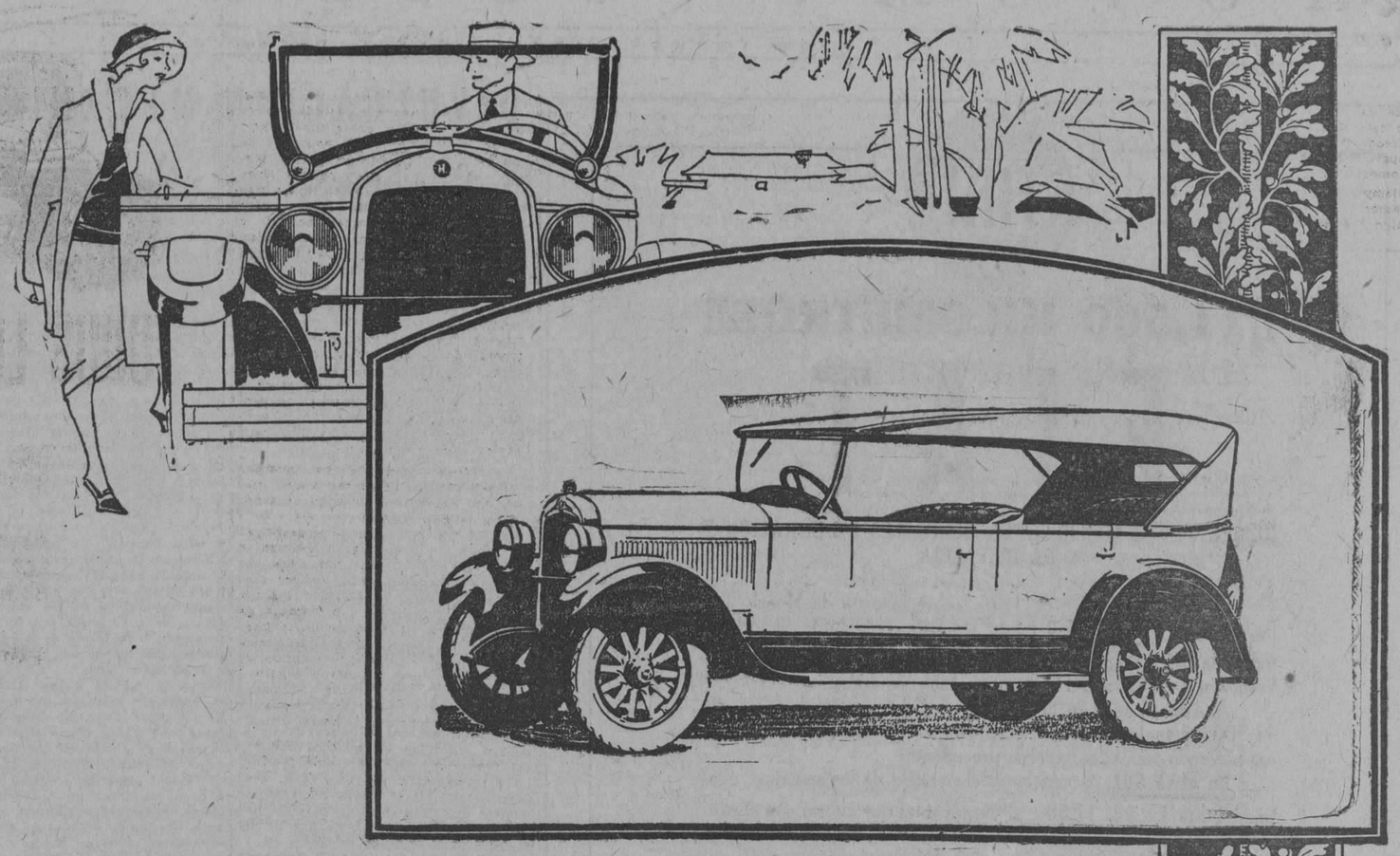

NO DEJE DE VER

Los

Automóviles Que Están Conquistando El Mundo Automovilista Por Su Seguridad, Firmeza, Suavidad, Comodidad, Economía, Utilidad

Pase a Verlos

Strake and Company

Prado 23 Tel. M-5126

Hupmobile 8

de 6 y 8 Cilindros en Línea

Servicio
Duración
Economía

ACUMULADORES Willard STORAGE BATTERIES

ELECTRICAL EQUIPMENT CO. OF CUBA

GALIANO 29. - HABANA

FELIPE RIVERO Y ALONSO

ABOGADO Y NOTARIO

Se entregan con su legalización Consular las escrituras destinadas al extranjero. Rapidez en el despacho de toda clase de escrituras. Traducción para protocolarlos de documentos en los idiomas inglés y francés.

EDIFICIO: BANCO COMERCIAL DE CUBA

AGUIAR 73, Dptos. 710, 11 y 12. Teléfono: M-1472. Cable Rizenca

El Precio del Caucho Crudo

El precio del caucho o goma cruda ha subido con una rapidez sorprendente durante 1925. Sus fluctuaciones son tan violentas que es imposible anticipar lo que sucederá de un día al otro. Durante los primeros días de junio, el precio de la libra de caucho crudo valía en el mercado de Nueva York alrededor de 80 centavos oro. Posteriormente, en el breve espacio de una semana, el precio había subido a más de 90 centavos, y se habla ya de que antes de que termine el mes, lo veremos a un peso. Nunca desde que los fabricantes americanos empezaron a consumir caucho en gran cantidad, ha sido tan subido el precio de este producto.

El precio de los neumáticos tiene necesariamente que avanzar con el importe creciente del caucho crudo, y nadie puede por el momento predecir los desarrollos que presenciaremos durante los meses siguientes. Varias fábricas pequeñas de neumáticos se han visto en la necesidad de suspender el trabajo. La situación actual está ya causando serios trastornos en los mercados del extranjero, y es dable decir que serán numerosos los cambios e innovaciones que en precios, distribución y ventas resultarán debido al estado anormal de la industria del caucho. El desagradable y desventajoso estado impondrá también entre los fabricantes reformas manufactureras de gran trascendencia.

La demanda por neumáticos, a pesar de todo, continúa aumentando sin cesar. El consumo actual es mayor que en toda otra época de la historia de la industria. Cada automóvil en circulación necesita de tres a cuatro neumáticos de repuesto en el año. Los cuatro millones de automóviles que aproximadamente se construirán en 1925 demandan cada vehículo, de cuatro a cinco neumáticos de equipo de fábrica. Tan intenso es el uso del automóvil en algunos países, que durante el año consume de cinco a seis neumáticos. La factura por neumáticos del mundo entero, año tras año, ha venido subiendo con una rapidez asombrosa.

Hoy día hay, en efecto, una carestía sorprendente en abastecimientos de caucho. No es posible aumentar la producción de caucho crudo, de la noche a la mañana. Los productores de este valioso material harán, por supuesto, todo lo que de ellos dependa para aliviar la situación.

La utilización del caucho viejo o usado, que durante los años de abundancia no despertó particular atención de parte de los fabricantes, se halla entre las medidas que se tomarán para resolver, aunque sea en sentido muy limitado, la carestía de la materia prima. Otro paso, destinado a tener poderosa influencia en los años venideros, es el establecimiento de plantaciones de gomeros en la América Latina, Africa y algunos lugares adecuados en la Oceanía.

Se anticipa, por el momento, que tendremos un período de escasez de dos o tres años, pero no de un carácter amenazador para el comercio, mas no por esto dejará de introducir algunos trastornos y elementos detrimentales a la industria. Pasado este período anormal, tendremos nuevamente un mercado favorable desde el punto de producción abundante y precios módicos.

Anúnciese y Suscríbase al "DIARIO DE LA MARINA"

M.E.C.D. 2016

A U T O M O V I L I S M O Y A V I A C I O N

POR FERNANDO LOPEZ ORTIZ, DIRECTOR DE "EL AUTOMOVIL DE CUBA"

Que Líneas Adoptarán los Parabrisas de los Futuros Automóviles

He aquí una parte del automóvil que está siendo objeto de constantes perfeccionamientos, encaminados a proporcionar mayor comodidad a los automovilistas.

Siempre que esta comodidad la consigamos colocando en el coche un equipo que sea a la vez ligero, sencillo de manejar y de un precio económico, podremos decir que hemos conseguido un adelanto notable.

Desde hace algún tiempo (unos tres años aproximadamente), se están estudiando las posibles modificaciones de que pueden ser objeto los parabrisas, tanto los de frente, con las hojas laterales que los complementan y que actualmente gozan ya de general aceptación, como los destinados para proteger a los ocupantes de los asientos posteriores.

Hemos de reconocer que se ha adelantado mucho en su perfeccionamiento, desde que se estudió este problema bajo el punto de vista técnico, es decir: en cuanto se estudiaron los esfuerzos que cada parte constitutiva del parabrisas debía soportar; su peso y la sección correspondiente, fueron reducidos en gran parte. Esto, unido a la adopción de las líneas más adecuadas para facilitar la penetración (sobre todo en los coches rápidos), y de las que resultaran más elegantes, dió por resultado una simplificación notable de la que debemos felicitarnos.

Mucha gente creyó que con la inovación de los parabrisas compuestos de dos cristales oblícuos, se había conseguido un gran adelanto. Sin embargo, nosotros hemos tenido ocasión de observar y comprobar que muchos de los parabrisas inclinados, no permiten una claridad visual para el conductor, tan buena como los tipos verticales que reemplazaron.

Es preciso crear nuevos modelos completamente diferentes para que puedan obtenerse resultados de indudable eficacia. No quiere esto decir que los antiguos tipos de parabrisas sean malos en absoluto, ni creemos en general que una idea cualquiera sea mala por el mero hecho de ser vieja, sino que, por el contrario, los antiguos modelos, llevan la ventaja de haber sufrido la experiencia de bastantes años y por lo tando, puede muy bien perfeccionarse aprovechando la práctica obtenida durante su utilización. Hay en el automóvil algunas partes que, a pesar de ser antiguas y pasadas de moda, son todavía útiles.

Un modelo de parabrisas cuya eficiencia nadie negaría, aunque tenía un aspecto bastante feo, era el compuesto por dos cristales montados sobre marcos que giraban uno de ellos, por el centro y el otro en su base, usados hace unos quince años.

Este sistema cayó en desuso, por ley natural, cuando el antiguo salpicadero completamente vertical y que era una continuación del parabrisas, fué reemplazado por los salpicaderos de tabero más estrecho, de la forma de todos conocida y cuya distancia al conductor es más corta para facilitar diversas maniobras.

No existe, sin embargo, ninguna razón por la que no se emplee actualmente, aunque para los coches pequeños, resulte demasiado voluminoso y algo difícil de fijar de manera que no vibre ni produzca ruído. Con los perfeccionamientos que hoy día tienen toda esta clase de aparatos, creemos que podría obtenerse un buen modelo de este tipo de parabrisas, estudiándolo debidamente.

En general, los parabrisas de los coches abiertos, deberían ir provistos de una especie de quitasol, que siendo atravesado por un eje (real o imaginario) en su lado superior, pudiera girar hacia arriba y hacia atrás, cuando la capota estuviese desmontada.

VARIOS MODELOS DE PARABRISAS

Un resultado parecido al que se obtiene por el procedimiento que acabamos de describir, se podría obtener también utilizando solamente dos cristales, siendo el cristal inferior fuerte y fijo y el superior ligero y móvil.

Con un parabrisas de este tipo, es posible colocar un limpia-parabrisas en la base del cristal inferior, siendo ésta una disposición excelente.

El cristal superior deberá estar dispuesto de manera que pueda adoptar la posición indicada por la línea de puntos, así como el cristal inferior tendrá un ligero movimiento hacia adelante, para que los remolinos que se formen sean interceptados por el cristal superior

Un parabrisas así construído no será más costoso de fabricar que los corrientes modelos de dos cristales, por lo que creemos fundadamente que los constructores de parabrisas no emplearán mucho tiempo en perfeccionarlos.

Veamos ahora algunos modelos de parabrisas que necesitan cristales de forma especial, y que creemos que resolverán el problema de evitar las molestias ocasionadas por el vacío que produce el parabrisas corriente (especialmente cuando se marcha a gran velocidad), así como las causadas por los vientos que soplan lateralmente a la dirección que sigue el coche, sin utilizar cristales adicionales.

Un parabrisas curvado muy conocido entre los aficionados al sidecar y los que viajan en los asientos posteriores, es el Easting, de una eficacia notable y que puede ser montado utilizando una hoja de cristal curvado en lugar del celuloide transparente de que están provistos dichos sidecars y asientos posteriores.

Este parabrisas debe ir montado verticalmente o con una ligera inclinación hacia atrás. En cualquiera de estos dos casos podemos afirmar con completo conocimiento de causa, que ya sea en el sidecar o en los asientos posteriores, produce gran comodidad y no tiene ninguna desventaja aparente.

Además de procurar una admirable protección contra el viento de frente, un parabrisas de esta clase tiende por sí mismo a desviar los vientos transversales cuando se le añaden cristales laterales debidamente colocados detrás de aquél.

MODELOS UTILIZADOS EN AVIACION

El modelo corriente de parabrisas Easting para sidecars, posee cualidades muy prácticas para ser utilizado en los automóviles de sport y particularmente en los modelos de carreras. Una lámina flexible de celuloide transparente, produce una buena protección y puede fijarse a la carrocería sencillamente por medio de unos cuantos corchetes y una o dos tuercas de palomilla.

Otro parabrisas de notables cualidades prácticas para protegerse del fuerte viento en los aviones, es el primero de los modelos que exponemos hoy a la consideración de nuestros lectores

La aplicación de un parabrisas de este tipo a los coches pequeños, haría necesaria la utilización de un marco de forma algo complicada, así como también habría alguna dificultad al cortar los cristales laterales y el de frente y colocarlos; sin embargo, creemos que el contorno es teóricamente correcto ya que no contiene ninguna parte móvil, y por lo tanto, al adoptarlo a los pequeños automóviles, podría muy bien ser objeto de los oportunos perfeccionamientos.

Como el cristal frontal tiene una ligera doble curvatura, sería conveniente el conservar la parte del mismo situada precisamente enfrente de la vista del conductor, algo más plana, con objeto de poder usar un limpia-parabrisas; aunque este punto debe ser desde luego, objeto de alguna experimentación.

Partiendo del capot, se eleva unos 45 centímetros aproximadamente, con una ligera inclinación hacia atrás; a partir de esa altura, se acentúa la curvatura hasta llegar al extremo superior, casi horizontal

Como puede observarse el modelo de que estamos hablando, es factible de colocar hojas laterales de protección, ya sean de cristal o de celuloide transparente. Una idea fácil de poner en práctica utilizando este modelo de parabrisas, es la de poder colocar entre la base del mismo y el salpicadero, un pequeño departamento para la colocación de objetos de poco volumen, como los guantes, cepillo, etc.

¿CUAL SERA EL MEJOR MODELO?

Como hemos indicado ya, parece ser que ha llegado el momento de romper con los tipos que pudiéramos llamar ortodoxos.

¿Quién impondrá la moda? En los grandes automóviles se nota cierta transformación en lo que respecta a los parabrisas; el constructor americano está equipando su modelo salón con un parabrisas de una sola hoja, moviéndose en el sentido de arriba a abajo; o sea como un bastidor doble de ventana (del sistema americano), de cualquier casa.

Tal disposición es muy práctica y de resultado satisfactorio para las coches cerrados, pero su aplicación a los abiertos, no parece de utilidad en la forma que actualmente tiene.

Expuestas las precedentes ideas, dejamos a los encargados de proporcionar las diversas comodidades a los automovilistas, en el camino que seguramente les conducirá a perfeccionar los modelos actuales de parabrisas, ya que otras partes de la carrocería y otros accesorios han sido bastante perfeccionados, esperamos ver pronto nuevos modelos originales y prácticos.

Solo Dos Fabricantes

Ofrecen coches de construcción coordinada a base de "una sola utilidad"

SOLAMENTE dos fabricantes construyen realmente sus automóviles completos—haciendo todas sus propias carrocerías, motores, embragues, muelles, cajas de velocidades, diferenciales, mecanismos de dirección, ejes, fundiciones de hierro gris y piezas forjadas a martinete.

Uno es Ford. El otro es Studebaker.

Este principio de manufactura a base de "una sola utilidad", da lugar a cuatro grandes ventajas:

1. Elimina las utilidades y gastos suplementarios que muchos fabricantes tienen que pagar y luego incluirlos en el precio de venta al comprador.

2. Por razón de las economías que resultan de la manufactura basada en "una sola utilidad", Studebaker puede ofrecer al público, un automóvil de construcción más sólida y duradera. Nosotros pagamos una prima especial para obtener aceros del mejor grado, y empleamos maderas fuertes en la construcción de las carrocerías. En todo el coche encontrará Ud. la misma calidad superior de materiales y mano de obra.

3. Esta calidad más fina resulta posible, porque, como Studebaker es un fabricante independiente, sin compañías subsidiarias o afiliadas a quienes favorecer, es libre de comprar a voluntad en el mercado, exigiendo los materiales más finos, a los precios más reducidos posibles.

4. Finalmente, nos permite construir un coche mejor, porque los unidades vitales son diseñadas y fabricadas en su totalidad, por una misma organización. Siendo construídos como una sola unidad —los coches STUDEBAKER funcionan como una sola unidad.

El Modelo Duplex-Faetón Standard Six

WILLIAM A. CAMPBELL Inc.
Presidente Zayas 2 y 4, Habana, Cuba

KL-400

STUDEBAKER

FABRICANTES DE VEHÍCULOS DE CALIDAD POR 73 AÑOS

Antes de acudir a sus festejos Roma se afeitaba

LOS antiguos romanos acostumbraban afeitarse el vello de los brazos y de las piernas antes de ir a una fiesta.

¡Ay del desgraciado esclavo que dañaba la piel del patricio o permitía que una gota de sangre brotara en su aristocrático cutis!

¡Cuánto sufrimiento hubiera evitado a ambos la navaja de seguridad "Valet AutoStrop"! Afeitarse con ella es un placer y lo hace con la mayor presteza. La navaja "Valet AutoStrop" siempre tiene un filo más agudo, pues afila sus propias hojas. Una hoja dura muchas semanas.

¡Goce de la sensación de afeitarse con verdadero placer! ¡Pruebe la navaja "Valet AutoStrop"!

El Modelo "Roma"

Representantes: CELESTINO FERNANDEZ E HIJOS
Luz 63-65, Habana

Navaja de Seguridad **Valet AutoStrop**

Afila y asienta sus propias hojas

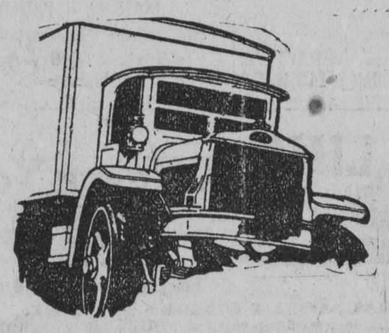

White

EL PRIMER CAMION DEL MUNDO.

TODOS LOS CAMIONES SON BUENOS EL PRIMER AÑO

NO INTERESA AL COMPRADOR SABER CUANTOS CAMIONES HA VENDIDO UNA MARCA EN UN AÑO, SINO CUANTOS SIGUEN TRABAJANDO DE ESA MARCA DESPUES DE MUCHOS AÑOS.

EL "WHITE" SIEMPRE SE HA VENDIDO MENOS QUE OTROS CAMIONES BARATOS, TANTO EN CUBA COMO E. U., SIN EMBARGO, EN LOS REGISTROS DE LOS AYUNTAMIENTOS APARECEN CIRCULANDO MAS "WHITES" QUE DE NINGUNA OTRA MARCA (excepto de vehículos ligeros de reparto).

ESTO INDICA CLARAMENTE QUE CUANDO OTROS CAMIONES HAN SUCUMBIDO, LOS "WHITES" SIGUEN TRABAJANDO AÑO TRAS AÑO.

MUCHOS WHITES han recorrido más de **500,000** MILLAS
(que representan normalmente 35 años de trabajo)
336 WHITES han recorrido más de **300,000** MILLAS
1095 WHITES han recorrido más de **200,000** MILLAS
2299 WHITES han recorrido más de **150,000** MILLAS
6019 WHITES han recorrido más de **100,000** MILLAS

Entre los que no han llevado records, hay muchos cientos más de "WHITES" que siguen trabajando económicamente desde hace 10 a 15 años.

El Municipio de New-York acaba de adquirir 97 Whites, poseyendo en total 857 Whites **(más que de ninguna otra marca de categoría)**

500 Municipios y dependencias del Gobierno Americano usan más de 8.000 Whites **(más que de ninguna otra marca de categoría).**

La Gulf Refining Co., prominente compañía petrolera, posee ella sola 1.910 Whites **(sin usar ninguna otra marca de categoría).**

La industria petrolera Americana emplea 8.497 Whites de alto y bajo tonelaje **(más que de ninguna otra marca de categoría).**

La Standard Oil emplea, con sus filiales conocidas, 4.122 Whites de alto y bajo tonelaje **(teniendo y comprando cada año más Whites que de ninguna otra marca de categoría).**

837 compañías poseen 31.093 Whites en flotas de 10 o más camiones (más **que de ninguna otra marca de categoría)** adquiridos progresivamente desde hace 16 años.

Pídanos el impreso con los nombres y domicilios de los dueños de los 37,112 Whites mencionados en este anuncio. Ninguna fábrica de camiones puede presentar una lista igual.

EL SECRETO DE LA **CALIDAD A BUEN PRECIO** ESTA EN LA GRAN PRODUCCION, EN LA EXPERIENCIA DE 26 AÑOS DE EXITOS Y EN LA FABRICACION A BASE DE UNA SOLA Y PEQUEÑA UTILIDAD. TODAS LAS PARTES SON PRODUCIDAS EN LAS PROPIAS FABRICAS **WHITE.**

GRAN EXISTENCIA DE REPUESTOS

J. ULLOA Y CIA.

P. MARTI, 3, 5 y 7. HABANA. TELEFS.: M-7951, M-7952.

Sucursales en Cienfuegos, Santiago de Cuba, Santa Clara y New York.

Para Automóviles y Camioncitos

La goma desmontable con panecitos

Desmontable 30 x 3½

GOODYEAR

Más economica y mayor duración que cualquier otra

QUE SE HACE CUANDO SE CALIENTA EL MOTOR

(Viene de la página 33)

tado considerablemente, es bueno inyectar en los cilindros, sea por el robinete de compresión, sea por una válvula que se desmonta, una pequeña cantidad de petróleo y se hace girar al motor sin hacer funcionar el sistema del encendido. En todo caso, hay que evitar echar agua fría sobre un motor que acaba de calentarse, porque se podría ocasionar un retraimiento repentino de la materia y provocar la rotura de una pared o de un órgano. Por la misma razón, no se debe, cuando se ha efectuado la visita y que el motor ha quedado aún a alta temperatura, dejar llegar a la culata agua demasiado fría desde el radiador. Hay, pues, que llenar siempre el radiador, mientras que no se ha vaciado enteramente el agua hirviendo, de modo que la mezcla pueda llegar tibia y no pueda ocasionar daño alguno.

En todo caso, cuando la circulación de agua se realiza por termo-sifón, el agua debe ser vertida lentamente, de manera que una masa de agua fría demasiado grande no venga a actuar sobre las paredes calientes de los cilindros. Será bueno, después de un recalentamiento exagerado del motor, verificar igualmente si los resortes de las válvulas no han sido destemplados y recocidos bajo la acción del calor.

Cuando no se encuentra agua para lenar el radiador, el único recurso consiste en efectuar el resto del trayecto por saltos sucesivos de un kilómetro aproximadamente, hasta la población más cercana, teniendo cuidado, después de cada pequeña etapa, de sacar la capota y de dejar refrescar al motor suficientemente. Pero esto son circunstancias que se presentan raramente y al mismo tiempo un procedimiento que es, sin embargo, útil de conocer.

Suscríbase al "Diario de la Marina"

M.E.C.D. 2016

PROFESIONALES

DR. JOSE LUIS FERRER

DIRECTOR Y CIRUJANO DE LA ASOCIACION DE DEPENDIENTES

Afecciones venéreas, vías urinarias y enfermedades de señoras. Martes, jueves y sábados, de 3 a 5 p. m. Obrapía 43, altos, teléfono A-4364.

DR. LAGE

Estómago. Debilidad sexual. Diabetes. Afecciones de señoras, sifilíticas y venéreas. De 1 a 4 y a horas convencionales. Patria 6, altos. Cerro. Teléfono A-3751.

Dr. J. A. TABOADELA

Afecciones gastro-intestinales y trastornos de la nutrición en niños y adultos. Enteritis, Atrepsia, Raquitismo, Dispepsia, colitis, apendicitis, úlceras en el estómago o el duodeno, parásitos intestinales. Diabetes, obesidad, enflaquecimento, artritismo. Consultas de 2 a 4. Calle 23, número 350, altos, entre Paseo y 2, Vedado.
58166.—24 En.

DR. EMILIO J. ROMERO

MEDICO CIRUJANO

Catedrático de la Universidad Nacional. Médico de visita de la Quinta Covadonga, Sub-Director del Sanatorio La Milagrosa, San Rafael 113, altos, teléfono M-4417. Enfermedades de señoras y niños. Cirugía general. Consultas de 1 a 3 p. m.
C10609.—30d-26

DR. F. R. TIANT

Enfermedades de la piel, sífilis y venéreo exclusivamente. Ayudante de la cátedra de enfermedades de la piel y sífilis. Especialista del Sanatorio Covadonga. Consultas lunes, miércoles y viernes de 3 a 5.. Horas especiales previo aviso. Consulado, 90. Teléfono M-3657. 49405.—4 Feb.

DR. A. G. CASARIEGO

Catedrático por oposición de la Facultad de Medicina, de los Hospitales de París, New York, Calixto García y Clínica Covadonga, especialista en vías urinarias. Consultas de dos a seis. Zenea, Neptuno 125, bajos.
51454.—14 F.

Dra. MARIA GOVIN DE PEREZ
Dra. MARIA PEREZ GOVIN

MEDICAS CIRUJANAS

De la Facultad de la Habana, Escuela práctica y Hospital Broca de París. Señoras, niños, partos, cirugía, electroterapia, diatermia, masaje y gimnasia. Gervasio 60. Telf. A-6861.

DR. GONZALO PEDROSO

CIRUJANO DEL HOSPITAL MUNICIPAL DE EMERGENCIAS

Especialista en vías urinarias y enfermedades venéreas. Cistoscopia y Cateterismo de los uréteres. Cirugía de vías urinarias. Consultas de 10 a 12 y de 3 a 5 p. m. en la calle de San Lázaro 254.

Dr. JUAN DE LA PUENTE

Médico de visita del Centro Asturiano. Niños, estómago e intestinos. Consulta diaria de 3 a 5. (Excepto Sábados). Industria 130, altos. Teléfono A-9685. Teléfono particular I-1197.
59170.—31 En.

DR. GUSTAVO BERG

Del Instituto Real de Estokolmo asistido por las doctoras Rut Steimbrecht y Carin Rydbeck. Cultura Física, Gimnasia Sueca, masages etc., etc., Jefe departamento de Cultura Física. Instituto del Dr. Pita. San Lázaro 45. C11709.—Ind. 29 Dic.

CIRUJANOS DENTISTAS

DR. PEDRO R. GARRIDO

CIRUJANO DENTISTA

Por las Universidades de Madrid y Habana. Especialidad en enfermedades de la boca que tengan por causa afecciones de las encías y dientes. Dentista del Centro de Dependientes. Consultas de 8 a 11 y de 12 a 3 p. m. Muralla 82, altos. Teléfono A-5260. 57588 22 en

DR. ALBERTO COLON

CIRUJANO-DENTISTA

Especialidad: carie dental, rápida curación en dos o tres sesiones, por dañado que esté el diente. Tratamiento de la PIORREA por la Fisioterapia bucal. Hora fija a cada cliente. Consultas de 9 a 5 p. m. Compostela 129, altos, esquina a Luz.
59255 30 en.

DR. H. PARILLI

CIRUJANO DENTISTA

De las Facultades de Filadelfia y Habana. De 8 a 11 a. m. Extracciones exclusivamente. De 1 a 5 p. m. Cirugía Dental en general. San Lázaro 318 y 320. Teléfono M-6094.

DR. VALDES MOLINA

CIRUJANO DENTISTA

Avenida de Italia número 24, entre Virtudes y Animas. Teléfono A-8583. Dentaduras de 15 a 30 pesos. Trabajos se garantizan. Consultas de 3 a 11 y de 1 a 9 p. m. Los domingos, hasta las dos de la tarde.
56330 13 e

DR. GUERRERO DELANGEL

DENTISTA MEJICANO

Técnico especial para extracciones. Facilidades en el pago. Horas de consultas de 8 a. m. a 8 p. m. A los empleados del comercio horas especiales por la noche. Trocadero 68-B, frente al café El Día, teléfono M-6395.

OCULISTAS

DR. HORACIO FERRER

ESPECIALISTA EN ENFERMEDADES DE LOS OJOS

Consultas por la mañana, a horas previamente concedidas, $10.00. Consultas de 2 a 5 de la tarde; $5.00. Avenida de Wilson y L. Vedado.

DR. A. C. PORTOCARRERO
OCULISTA

Garganta, nariz y oídos. Consultas de 1 a 4; para pobres, de 1 a 2, $2.00 al mes. San Nicolás 52, teléfono A-8627.

DR. JOSE ALFONSO

OCULISTA

Especialista del Centro Asturiano NARIZ, GARGANTA Y OIDOS
Calzada del Monte, 386. Consultas de 2 a 4. Teléfono M-2330.
Ind. 4 Dc.

CLINICA DE ENFERMEDADES DE LOS OJOS

Prado No. 105. Teléfono A-1540
Consultas de 9 a 12 y de 2 a 5. Habana

QUIROPEDISTAS

Quiropedista TELLEZ

Especialista en el tratamiento de uñas encarnadas. Juanetes y callos supurados. Consultas de 8 a. m. a 6 p. m. Consulado y Animas. Teléfono M-2390.
C11024 30d-5 Dic.

"ALFARO", QUIROPEDISTA ESPAÑOL

Operaciones sin bisturí desde $1.00 sin peligro, sin dolor. Su folleto es la copia exacta de un buen quiropedista. Cómprelo $0.50 centavos. Villegas 44. Tel. M-5367.
56304.—11 En.

COMADRONAS FACULTATIVAS

MARIA NUÑEZ

Facultativa en partos, Comadrona del Centro Balear. Consultas para las asociadas y particulares de 1 a 2 p. m. Espada 105, bajos. Tel. U-1418.

GIROS DE LETRAS

ZALDO Y COMPAÑIA

Cuba números 76 y 78

Hacen giros de todas clases sobre todas las ciudades de España y sus pertenencias. Se reciben depósitos en cuenta corriente. Hacen pagos por cable, giran letras a corta y larga vista y dan cartas de crédito sobre Londres, París, Madrid, Barcelona y New York, New Orleans, Filadelfia y demás capitales y ciudades de los Estados Unidos, Méjico y Europa, así como sobre todos los pueblos.

J. BALCELLS Y CO, S. en C.

San Ignacio, Núm. 33

Hacen pagos por el cable y giran letras a corta y larga vista sobre New York, Londres, París y sobre todas las capitales y pueblos de España, Islas Baleares y Canarias. Agentes de la Compañía de Seguros contra incendios.

N. GELATS Y COMPAÑIA

103, Aguiar 103, esquina a Amargura. Hace pagos por el cable, facilita cartas de crédito y giran pagos por cable; giran letras a corta y larga vista sobre todas las capitales y ciudades importantes de los Estados Unidos, Méjico y Europa, así como sobre todos los pueblos de España. Dan cartas de crédito sobre New York, Londres, París, Hamburgo, Madrid y Barcelona.

CAJAS RESERVAS

Las tenemos en nuestra bóveda; construída con todos los adelantos modernos y las alquilamos para guardar valores de todas clases, bajo la propia custodia de los interesados. En esta oficina daremos todos los detalles que se deseen.

N. GELATS Y COMP.
BANQUEROS

VAPORES DE TRAVESIA

COMPAÑIA TRANSOCEANICA DE NAVEGACION
BARCELONA

El rápido y cómodo vapor español

"INFANTA ISABEL"

saldrá de la Habana el 9 de Febrero, admitiendo carga y pasajeros en las clases de lujo, primera, segunda económica, intermeria y tercera para:

SANTA CRUZ DE LA PALMA
STA. CRUZ DE TENERIFE
LAS PALMAS DE
GRAN CANARIA, CADIZ y
BARCELONA.

Informan sus Consignatarios:
J. BALCELLS Y CO. S. en C.
SAN IGNACIO 33
Apartado 726
Teléfonos: A-2766 A-8076
Habana.
C 386 30 d 10 t.

COMPAÑIA HAMBURGUESA

Próximas salidas para CORUÑA, SANTANDER, PLYMOUTH Y HAMBURGO.
Vapor HOLSATIA, fijamente el 17 de Enero.
Vapor TOLEDO fijamente el 27 de Febrero.
Vapor HOLSATIA, fijamente el 10 de Abril.
Vapor TOLEDO, fijamente el 19 de Mayo.
Vapor HOLSATIA, fijamente el 25 Junio.

PROXIMAS SALIDAS PARA:
VERACRUZ Y TAMPICO
Vapor TOLEDO, Enero 27.
Vapor HOLSATIA, Marzo 10.
Vapor TOLEDO, Abril 17.
Vapor HOLSATIA, Mayo 29.

PRECIOS MUY REDUCIDOS EN 1a. y 2a. CLASE
TERCERA CLASE PARA CANARIAS $70.00
PARA ESPAÑA, $86.60
INCLUSO TODOS LOS IMPUESTOS
Para más informes, dirigirse a:
LUIS CLASING, SUCESOR DE HEILBUT & CLASSING
SAN IGNACIO, 54, ALTOS, APARTADO 729. TELEFONO A-4878.

Vapores Correos DE LA Compañía Trasatlántica

LINEA RAPIDA PARA EL NORTE DE ESPAÑA

El vapor
"CRISTOBAL COLON"
saldrá para CORUÑA, GIJON y SANTANDER,
el 20 DE ENERO
Admite carga, pasaje y correspondencia.

LINEA PARA NEW YORK, CADIZ Y BARCELONA

El vapor
"MONTEVIDEO"
saldrá para NEW YORK, CADIZ y BARCELONA.
el 27 DE ENERO
Admite carga, pasaje y correspondencia.

LINEA DE MEXICO

El vapor
"ALFONSO XIII"
Saldrá para VERACRUZ y TAMPICO sobre
el 3 DE FEBRERO

El vapor
"MONTEVIDEO"
Saldrá para VERACRUZ
el 17 de ENERO
Admite carga, pasajeros y correspondencia pública.

LINEA DE COLON Y PACIFICO

El vapor
"MANUEL ARNUS"
Saldrá para SANTIAGO DE CU-

BA, LA GUAYRA, PUERTO CABELLO, CURAZAO, SABANILLA, CRISTOBAL, GUAYAQUIL, CALLAO, MOLLENDO, ARICA, IQUIQUE, ANTOFAGASTA y VALPARAISO, el 3 DE FEBRERO.

Admite carga, pasajeros y correspondencia.

Las salidas para VERACRUZ, SANTIAGO DE CUBA y PUERTOS DEL NORTE DE ESPAÑA, SE efectuarán a las DOCE DEL DIA, desde los MUELLES DE LA PORT OF HAVANA DOCKS CO., donde estarán atracados los buques para mayor comodidad del pasaje.

Para más informes, dirigirse a:
MANUEL OTADUY
San Ignacio, 72. Apartado 707.
Teléfonos A-6588 y A-7900.
Habana

A Nueva York

EN 65 HORAS
Precios especiales de ida y regreso $130.00.
Boletines válidos por 6 meses

LA VIA MAS RAPIDA Y COMODA A NEW YORK.

Los magníficos y rápidos vapores "ORIZABA" y "SIBONEY", completamente reformados, con cámaras de lujo y más de 40 camarotes con baño y servicio privado, salones de música, lectura, de comer, espaciosas cubiertas, orquesta y demás comodidades.
Precios en primera, desde $85.00 en adelante.
Viaje de ida y regreso: $130.00, válido por seis meses.
Los vapores "MEXICO", "MONTERREY" y PORTO RICO.
Precios de pasajes de 1a. clase:
DESDE $85.00.

Salidas quincenales para Progreso y Veracruz.

Departamento de Pasajes:
PASEO DE MARTI, NUM. 118
TEL. A-6154.

Oficina General:
WARD LINE TERMINAL
Compostela y Desamparados
Wm. HARRY SMITH
Agente General.

"Empresa Naviera de Cuba," S. A.

6, SAN PEDRO 6.—Dirección Telegráfica: EMPRENAVE Apartado 1041.

TELEFONOS:
A-5315. Información General.
A-4730.—Depto. de Tráfico y Fletes.
A-6226.—Contaduría y Pasajes.
A-8966 —Depto. Compras y Almacén.
M-5293.—Primer Espigón de Paula.
A-5634 —Segundo Espigón de Paula.

Y

COMPAÑIA NAVIERA DE CUBA, S. A.
OFICIOS, 88.
ITINERARIOS COMBINADOS

RELACION DE LOS VAPORES QUE ESTAN A LA CARGA EN ESTE PUERTO

COSTA NORTE

Vapor CAYO CRISTO

Saldrá de este puerto el viernes 8 del actual, para NUEVITAS, MANATI, PUERTO PADRE y CHAPARRA.

Vapor EUSEBIO COTERILLO

Saldrá de este puerto el viernes 8 del actual, directo para BARACOA, GUANTANAMO (Caimanera) y SANTIAGO DE CUBA.

Vapor SANTIAGO DE CUBA

Saldrá de este puerto el viernes 8 del actual, para PUERTO TARAFA, (Destinos combinados), GIBARA, (Holguín, Velasco y Bocas), VITA, BANES, NIPE, (Mayarí, Antilla, Preston), SAGUA DE TANAMO (Cayo Mambí), BARACOA, GUANTANAMO (Boquerón) y SANTIAGO DE CUBA.

Este buque recibirá carga a flete corrido en combinación con los F. C. del Norte de Cuba—vía Puerto Tarafa—, para las estaciones siguientes: MORON, EDEN, DELIA, GEORGINA, VIOLETA, VELASCO, LAGUNA LARGA, IBARRA, CUNAGUA, CAONAO, WOODIN, DONATO, JIQUI, JARONU, RANCHUELO, LAURITA, LOMBILLO, SOLA, SENADO, NUÑEZ, LUGAREÑO, CIEGO DE AVILA, SANTO TOMAS, SAN MANUEL, LA REDONDA, CEBALLOS, PINA, CAROLINA, SILVERA, JUCARO, FLORIDA, LAS ALEGRIAS, RAFAEL, TABCO NUMERO UNO, AGRAMONTE.

COSTA SUR

Salidas de este puerto todos los viernes para los de CIENFUEGOS, CASILDA, TUNAS DE ZAZA, SANTA CRUZ DEL SUR, MANOPLA, GUAYABAL, MANZANILLO NIQUERO, CAMPECHUELA, MEDIA LUNA, ENSENADA DE MORA y SANTIAGO DE CUBA.

Vapor CAYO MAMBI

Saldrá de este puerto el viernes 8 del actual, para los puertos arriba mencionados.

LINEA DE VUELTA ABAJO

Vapor ANTOLIN DEL COLLADO

Saldrá de este puerto los días 5, 15 y 25, de cada mes a las ocho de la noche, para los de BAHIA HONDA, RIO BLANCO, BERRACOS, PUERTO ESPERANZA, MALAS AGUAS, SANTA LUCIA—Minas de Matahambre—RIO DEL MEDIO, DIMAS, ARROYOS DE MANTUA y LA FE.

LINEA DE CAIBARIEN

Vapor CAIBARIEN

Saldrá todos los sábados de este puerto directo para Caibarién, recibiendo carga a flete corrido para Punta Alegre y Punta San Juan, desde el miércoles hasta las nueve de la mañana del día de la salida.

LINEA DE CUBA, SANTO DOMINGO Y PUERTO RICO

SERVICIO DE PASAJEROS Y CARGA
Provistos de telegrafía inalámbrica
Vapor HABANA

Saldrá de este puerto el sábado 16 de Enero a las 10 a. m. directo para GUANTANAMO (Boquerón), SANTIAGO DE CUBA, PUERTO PLATA (R. D), SAN JUAN AGUADILLA, MAYAGUEZ, PONCE (P R.), SAN PEDRO DE MACORIS, SANTO DOMINGO (R. D.), KINGSTON (Ja.), SANTIAGO DE CUBA a HABANA.

De Santiago de Cuba saldrá el sábado 23 a las 8 a. m.

Vapor GUANTANAMO

Saldrá de este puerto el sábado 30 del actual, directo para: GUANTANAMO, (Boquerón), SANTIAGO DE CUBA, SANTO DOMINGO, SAN PEDRO DE MACORIS (R. D.) PONCE, MAYAGUEZ, AGUADILLA Y SAN JUAN P. R.), PUERTO PLATA (R. D.) KINGSTON (Ja.) SANTIAGO DE CUBA a HABANA.

De Santiago de Cuba saldrá el sábado 6 de febrero a las 8 a. m.

IMPORTANTE

Suplicamos a los embarcadores que efectúen embarque de drogas y materias inflamables, escriban claramente con tinta roja en el conocimiento de embarque y en los bultos, la palabra PELIGRO. De no hacerlo así, serán responsables de los daños y perjuicios que pudieran ocasionar a la demás carga.

AVISO

Los vapores que efectúan su salida los sábados, recibirán carga solamente hasta las 4 p. m. del anterior a. m. del día de la salida.
los viernes la recibirán hasta las 11 al de la salida y los que la hagan

Compagnie Generale Transatlantique

Vapores Correos Franceses

BAJO CONTRATO POSTAL CON EL GOBIERNO FRANCES

TODOS LOS VAPORES DE ESTA COMPAÑIA ATRACAN A LOS MUELLES DE SAN FRANCISCO O MACHINA, PARA EFECTUAR EL EMBARQUE Y DESEMBARQUE DE LOS PASAJEROS, EQUIPAJES Y MERCANCIAS

PROXIMAS SALIDAS

Para VERACRUZ
Vapor correo francés LAFAYETTE, saldrá el 3 de Enero 1926.
" " " ESPAGNE, saldrá el 3 de Febrero.
" " " LAFAYETTE, saldrá el 4 de Marzo.
" " " ESPAGNE, saldrá el 3 de Abril.

Para CORUÑA, SANTANDER y SAINT NAZAIRE

Vapor correo francés LAFAYETTE saldr el 15 de Enero a las doce del día.

NOTA: El equipaje de bodega y camarote, se recibirá en el muelle de San Francisco o Machina (en donde estará atracado el vapor) solamente el día 14 de Enero de 8 a 10 de la mañana y de 1 a 4 de la tarde. El equipaje de mano y bultos pequeños los podrán llevar los señores pasajeros al momento del embarque el día 15 de Enero de 8 a 10 de la mañana.

Vapor correo francés ESPAGNE, saldrá el 15 de Febrero 1926.
" " " LAFAYETTE saldr el 19 de Marzo

Para VIGO, CORUÑA, SANTANDER Y SAINT NAZAIRE.
Vapor correo francés CUBA saldrá el 30 de Marzo 1926.
" " " CUBA saldrá el 30 de Mayo.
" " " LAFAYETTE, saldrá el 30 de Junio 1926.

Para CORUÑA, GIJON, SANTANDER Y SAN NAZAIRE.
Vapor correo francés ESPAGNE, saldrá el 15 de Abril 1926.
" " " LAFAYETTE, saldrá el 15 de Mayo 1926.
" " " ESPAGNE, saldrá el 15 de Junio 1926.
" " " CUBA saldrá el 15 de Julio 1926.

SESIONES DE CINEMATOGRAFO DIARIAS EN LOS VAPORES DE ESTA COMPAÑIA, SEGUN CONTRATO CON LA CASA PATHE

IMPORTANTE

Buena comida a la española y camareros y cocineros españoles

LINEA DE NEW YORK AL HAVRE, PLYMOUTH Y BURDEOS

En esta oficina se expiden pasajes, por esta línea, por los lujosos y rápidos trasatlánticos franceses PARIS, FRANCE, SUFFREN, DE GRASSE, LA SAVOIE, ROCHAMBEAU, etc., etc

Para más informes, dirigirse a:
ERNEST GAYE
O'Reilly número 9. Teléfono A-1476.
Apartado 1090.—Habana.

A INGLATERRA DIRECTO EN 14 DIAS
"OZEAN LINE"

M|S RIO PRAVO

Saldrá de la Habana para Plymouth y Hamburgo el día 5 de Febrero.

M|S RIO PANUCO

Saldrá de la Habana para Veracruz Tampico y Galveston el día 16 de Febrero.

LYKES BROTHERS, Inc.
AGENTES GENERALES EN CUBA
Lonja 404-408. Tel. M-6955.
HABANA

LINEA HOLANDESA AMERICANA

LA PREFERIDA DEL INMIGRANTE
El vapor correo holandés

"LEERDAM"

Saldrá FIJAMENTE el 27 de ENERO.

PARA VIGO, CORUÑA Y ROTTERDAM

Próximas salidas:

Para Vigo, Coruña y Rotterdam
Vapor LEERDAM, 27 de Enero 1926.
Vapor SPAARDAM, 17 de Febrero de 1926.
Vapor MAASDAM, 10 de Marzo de 1926
Vapor EDAM, 31 de Marzo de 1926.
Vapor LEERDAM, 21 de Abril de 1926.

Veracruz y Tampico
Vapor LEERDAM, 27 de Diciembre de 1925.
Vapor SPAARDAM, 15 de Enero de 1926.
Vapor MAASDAM, 7 de Feb. de 1926.
Vapor EDAM, 28 de Feb. de 1926.
Vapor LEERDAM, 19 de Marzo de 1926.

Admiten pasajeros de primera clase y de Tercera Ordinaria reuniendo todos ellos comodidades especiales para los pasajeros de Tercera Clase.

Amplias cubiertas en toldos, camarotes numerados, para dos, cuatro y seis personas. Comedor con asientos individuales.

EXCELENTE COMIDA A LA ESPAÑOLA.

Para más informes, dirigirse a:
R. DUSSAQ, S. en C.
Oficios 24. Teléfonos M-5640 y A-5639. Apartado 1617.
C 4538 Ind 3 my.

"COMPAÑIA DEL PACIFICO"

"MALA REAL INGLESA"

El hermoso trasatlántico

"ORCOMA"

de 23.000 toneladas de desplazamiento.
Saldrá fijamente el día 20 de Enero, admitiendo pasajeros para:

CORUÑA, SANTANDER,
LA PALLICE, ROCHELLE
Y LIVERPOOL

COMODIDAD, CONFORT, RAPIDEZ Y SEGURIDAD

PROXIMAS SALIDAS

Para ESPAÑA, FRANCIA e INGLATERRA
Vapor ORCOMA, el 20 de Enero.
Vapor ORTEGA, el 3 de Febrero.
Vapor ORITA, el 17 de Febrero.
Vapor OROPESA, el 12 de Marzo.
Vapor OROYA, el 24 de Marzo.
Vapor ORIANA, el 7 de Abril.
Vapor ORCOMA, el 18 de Abril.

Para COLON, puertos de PERU y de CHILE y por el ferrocarril Trasandino a Buenos Aires.
Vapor ESSEQUIBO, el 1 de Febrero.
Vapor OROYA, el 7 de Febrero.
Vapor ORIANA, el 21 de Febrero.
Vapor EBRO, el 1 de Marzo.
Vapor ORCOMA, el 7 de Marzo.

Para NUEVA YORK

Salidas mensuales por los lujosos trasatlánticos EBRO y ESSEQUIBO. Servicio regular para carga y pasaje, con trasbordo en Colón, a puertos de Colombia, Ecuador, Costa Rica y Nicaragua, Honduras, Salvador y Guatemala.

DUSSAQ Co., Ltd.
Oficios, 30. Teléfonos A-6540 A-7218

MISCELANEA

A LOS INGENIEROS, TRANSITO Keffel Esser, en muy buenas condiciones, muy barato. Villegas, 93. Teléfono A-9915. 1383.—14 En.

SE VENDEN DIEZ Y SEIS PUERTAS completas, con su herraje y su marco, sin estrenar de dos pulgadas de grueso, por 3.60 de alto por una de ancho y dos puertas de calle, flamantes, también nuevas. Informan: Avenida Menocal y Llinás, bodega.
1446—17 en.

SE VENDEN DIEZ Y SEIS PUERTAS

completas, con su herraje y su marco, sin estrenar, de dos pulgadas de grueso, por 3.60 de alto por 1 de ancho y dos puertas de calle, flamantes, también nuevas. Informan: Avenida Menocal y Llinás, bodega.
1486—12 en.

LIQUIDO UN GRAN LOTE DE ALFARDAS de 3x3 y 4x4, puertas a 1x2x3x4 a $6 el hueco y tirantes de 12x12. Calzada de Concha 10.
1267—11 en.

GRATIS. CATALOGOS QUINCALLA, juguetes, joyería, novedades a comerciantes interior. La Competidora. Apartado 2344. San Miguel 171 A, Habana. B. Freire, propietario. Embarques rápidos.
569—9 en.

A LOS CARPINTEROS. SE VENDE un escoplo de cadena de lo más perfecto; una canteadora de 12 pulgadas, marca Fay, una espigadora marca Fay. Todo está como nuevo. Puede verse en Universidad 15. Telf. A-3061.
672—20 En.

SE VENDEN DOS VIDRIERAS, UNA de puerta propia para tren de lavado, fonda o cosa análoga, otra de mostrador. Informan: Monte, 206. Cuatro Caminos. 140.—11 En.

"EL PEDAL"
BICICLETAS
VELOCIPEDOS
CIGUEÑAS
PATINES
Ramón Sánchez
Aguacate 50. A-3780.
P 6 d 10 en.

MISCELANEA

APARTADO DE CORREO, CEDO EL mío. Vendo también máquina escribir Royal con su mesa $50. Picota 11 altos, Sardiña.
1169—11 en.

JUGUETES ALEMANES

muy variados, se liquidan, juntos o separados, por necesitar el local. Aguacate 80. Tel. A-8826.
1154—1 1en.

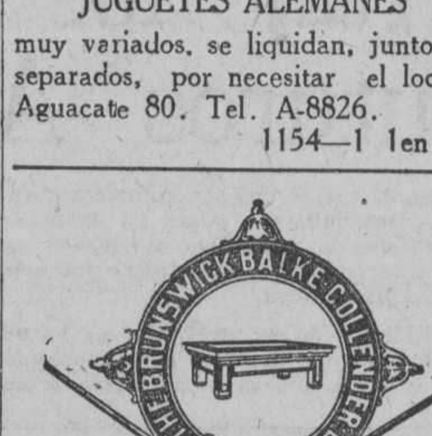

Surtido completo de los afamados BILLARES marca "BRUNSWICK", Hacemos ventas a plazos.

Toda clase de accesorios para billar. Reparaciones. Pida catálogos y precios.

Hartmann Baja, 2. O'Reilly, 102
Santiago de Cuba. Habana
C21 Ind. 1o. En.

JOYERIA BARATA, QUINCALLA, juguetes, novedades; catálogos gratis a comerciantes del interior. La Competidora, Apartado 2344, San Miguel 171-A, Habana. B. Freire, Propietario. Embarques rápidos.
720 10 en

PELUQUERIA DE SEÑORAS
ACADEMIA DE BELLEZA

Para lucir sus encantos con un "cachet" de distinción y juvenil belleza, consulten con Madame Gil el estilo de peinados y cortes de melenas que deben adoptar de entre sus modelos. siempre de última creación.

La falta de armonía entre el rostro y el arreglo de la cabeza, es signo de fealdad y mal gusto.

Esta casa garantiza siempre la perfección refinada de todos sus trabajos y dispone de 24 empleados bien especializados en los cortes, ondulaciones "Marcel", permanentes y al agua, masajes, limpieza del cutis, manicures, cejas, etc.
C10311 Ind. 13 Nov

BOVEDAS Y PANTEONES

Listos para enterrar. Exhumaciones con caja de mármol a $21. Con caja de madera a $14. Compro propiedades en el Cementerio de Colón. Marmolería La Primera de 23. Montada con maquinaria. Se hacen trabajos para el campo. Calle 23 entre 10 y 12, No. 453 de Rogelio Suárez. Esta casa no tiene agente ni sucursales. Teléfonos F-2382. F-1512. F-2957.
58993—30 dic.

HOTEL MODERNO

CASA ESPECIAL PARA FAMILIAS

En este moderno edificio de cinco pisos con elevador a todas horas, ofrecemos espléndidas habitaciones a precios módicos, desde $80 para matrimonios, con desayuno e inmejorable comida. Casa de toda moralidad. Dragones 9 esquina a Aguila. Tel. M-1773.
C 11553 Alt. Ind. 25 d

PREPARADO JORGE

"NO SE ASUSTE; LA TISIS SE CURA"

Se cura la Tuberculosis hasta en el último período con el delicioso "Preparado Jorge" compuesto de raíces y hojas de vegetales cubanos.

El Catarro, Asma, la Grippe, Influenza, Bronquitis, etc. desaparecen en 24 horas con una cucharada al levantarse y otra al acostarse. Si prosigue el catarro a los dos días un Purgante Salino.

Las muestras gratis solicítelas en la farmacia de la doctora Margarita Dauden. Jesús del Monte 114; Coronel Iribarren 673, Pogolotti, teléfono F-O-7353, y Farmacia Real y 4; farmacia del doctor Pujol, Concepción de la Valla 31; Egido 57, Farmacia; Jesús del Monte; Reparto San José; Pinar del Río 75.

Al por mayor y al detalle en la farmacia de la doctora Margarita Dauden. Diez de Octubre 114, (antes Jesús del Monte), teléfono M-2302. Representante exclusivo: Leopoldo Jorge Codezo. Sábalo, Pinar del Río. El pomo $1.20, para los pedidos al por mayor.

Unico representante: Leopoldo Jorge. Sábalo, Pinar del Río.
56180.—13 En.

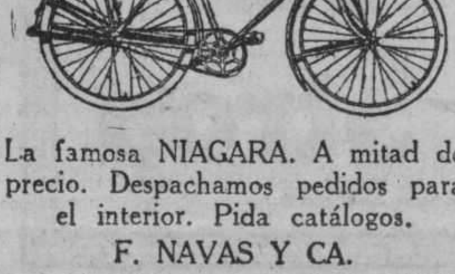

La famosa NIAGARA. A mitad de precio. Despachamos pedidos para el interior. Pida catálogos.
F. NAVAS Y CA.
Trocadero 38. Telf A-5068
450 16 en

MISCELANEA

La "Violetine" se vende solamente en tiendas de primera categoría, tales como LA CASA GRANDE, EL ENCANTO, LA MODERNISTA, FIN DE SIGLO, LLORENS, WILSON y droguerías JOHNSON y TAQUECHEL.
C 295 10 d 7

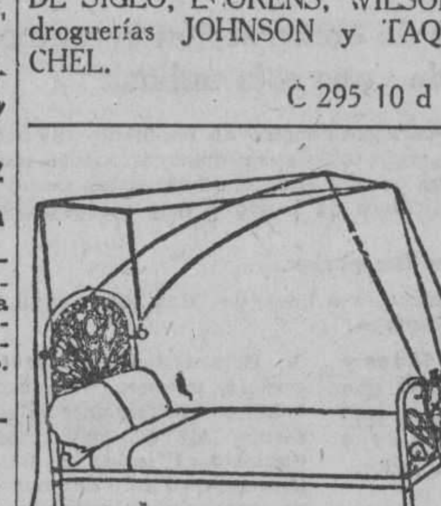

DEPARTAMENTO DE COLCHONETAS, COLCHONES, COJINES, ETC.

De todos estos artículos presenta "El Encanto" la más extensa y flamante variedad.

A los precios más módicos.

Colchonetas, surtido completo de tamaños y calidades, desde $1.80.

Colchones, de varias clases, altos y bajos, desde $7.00.

Edredones ("confortables") de seda un gran surtido.

Cojines de Cretona, de otomano, de seda, bordados, de terciopelo... Desde $1.50.

Cestos de mimbre para ropa usada, para viaje y otros usos, en todos los tamaños y formas, desde $1.75.

Mosquiteros de punto y de muselina, en todos los tamaños, desde $1.50.

Mosquiteros con aparato, en varias formas y tamaños, desde $5.00.

Mosquiteros sueltos, para aparatos, en todos los tamaños, de $2.50.

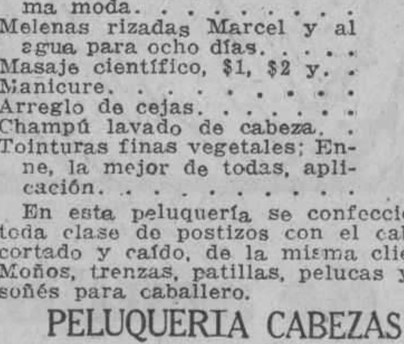

PERMANENTE

se le riza su pelo exactamente como este modelo

El peluquero Cabezas es el único en la Habana que hace el rizo permanente en una sola hora y lo garantiza por un año de duración; precio del rizo 20 pesos; si son dos, 15 pesos cada una.

PRECIOS POR SERVICIOS

Peinados con ondulación Marcel ancha como natural y para ocho días de duración.	$1.50
Corte de melenitas en todos los estilos forma peinados última moda.	0.80
Melenas rizadas Marcel y al agua para ocho días.	1.00
Masaje científico, $1, $2 y.	3.00
Manicure.	0.80
Arreglo de cejas.	0.60
Champú lavado de cabeza.	0.80
Tointuras finas vegetales; Enne, la mejor de todas, aplicación.	5.00

En esta peluquería se confeccionan toda clase de postizos con el cabello cortado y caído, de la misma clienta. Moños, trenzas, patillas, pelucas y bisoñés para caballero.

PELUQUERIA CABEZAS
la más grande y mejor de la Habana
NEPTUNO 38. A-7034.
732 31 en.

LA MODA DEL PELO CORTADO

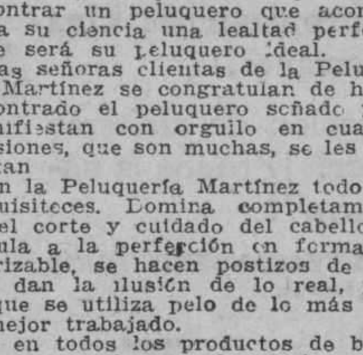

PELUQUERIA MARTINEZ

La moda del pelo cortado necesita encontrar un peluquero que acompañe a su ciencia una lealtad perfecta. Este será su peluquero ideal.

Las señoras clientas de la Peluquería Martínez se congratulan de haber encontrado el peluquero soñado y lo manifiestan con orgullo en cuantas ocasiones, que son muchas, se les presentan

En la Peluquería Martínez todo son exquisiteces. Domina completamente en el corte y cuidado del cabello, se ondula a la perfección en forma indescriptible, se hacen postizos de arte que dan la ilusión de lo real, para lo que se utiliza pelo de lo más fino y mejor trabajado.

Y en todos los productos de belleza en general posee los mejores que existen en el mercado mundial. Magníficos tintes inofensivos y de bellísimos colores, lociones, cremas cutáneas, etc., etc.

Miles de señoras tienen anotado en lugar preferente el nombre de la

PELUQUERIA MARTINEZ
Calle de Neptuno 81. Telf. A-5039.
Habana.
53382 30 dc

MISCELANEA

Conserve sus lámparas como nuevas, con un costo reducido. Doramos a fuego, reparamos y reconstruímos toda clase de lámparas.

"LA INSULAR"
Infanta y Carlos III.
Teléfono U-2343.
C305 15d-8

WELT-MIIGNON

Reproductor eléctrico, propio para un cine, sociedad o persona de gusto, es el mejor reproductor de música clásica y bailables que se ha importado en Cuba. Véalos en la Agencia y pregunte precio, después pase por Suárez 34 entre Apodaca y Gloria y por $5?? se lo vendo con rollero, rollos y banqueta.
1233—12 en.

VIDRIERAS. SE VENDEN DE TOdas clases, tamaños para todos los giros. Se cambian por otras y se compran. Campanario 124, Teléfono A-4308.
705—15 en.

AVISOS RELIGIOSOS

PARROQUIA DE JESUS, MARIA Y JOSE

Fiesta solemne en honor a la Santísima Virgen de la Caridad, costeada por su Asociación.

El próximo Domingo, día 10, a las 8 1-2 a. m. se celebrará la gran fiesta con que mensualmente se honra a la Santísima Virgen por su entusiasta y piadosa Asociación.

En la Solemne Misa cantará las glorias de la Patrona de Cuba un elocuente orador.

Para tan solemne festividad se complacen en invitar a todos los devotos de la Virgen.

La Presidenta,
Carmela Santo Suárez,
El Párroco,
Francisco García Vega,
1395—10 en.

PARROQUIA DEL ANGEL

A NTRA. SRA. DEL CARMEN

El próximo día 16 a las ocho a. m. se cantará la misa con que mensualmente se honra a la Santísima Virgen. 1377.—16 En.

Parroquia de Ntra. Sra. del Pilar

TRIDUO Y FIESTA A LA SAGRADA FAMILIA

Los días 7, 8 y 9 a las 7 y media de la noche: Santo Rosario, Ejercicio del Triduo y Sermón.

Día 10: A las 7 y media: Misa de Comunión.

A las 9: Misa solemne con orquesta y sermón por el R. P. Juan de la Cruz C. D.

Enero de 1926.
788.—11 En.

SOLEMNISIMO TRIDUO

A LA MILAGROSA SANTA TERESITA DEL NIÑO JESUS, EN EL MONASTERIO DE LAS CARMELITAS DESCALZAS.

Compostela y Teniente Rey, Habana.

PROGRAMA

DIA 8

A las ocho y media, el Exmo. y Rvmo. Sr. Arzobispo de la Habana, bendecirá solemnemente una preciosa imagen de Santa Teresita, regalada por la familia Masriera, Directora del Conservatorio de Música de este mismo nombre, en el Vedado.

A continuación, misa solemne, cantada, por la Comunidad de Religiosas Carmelitas Descalzas. Predicará el R. P. Tirso de Jesús.

DIA 9

La misa y sermón a la misma hora y con la misma solemnidad que el día anterior Predicará el Rvdo. P. Carmelo de la Santísima Trinidad.

DIA 10.

A las ocho y media, misa a toda orquesta predicando el panegírico de la Santita, el Rvdo. P. Juan de la Cruz.

Por la tarde, a las cinco, fiesta solemne con una gran orquesta, sermón y procesión con la imagen de Santa Teresita. Predicará el Rvdo. P. José Vicente de Santa Teresa.

Nota: Todos los días al fin de la fiesta se dará a adorar la reliquia de Santa Teresita.
721 11 en

El domingo 10, a las 9 y media,

tendrá efecto la misa anual al niño Jesús de Praga en la Iglesia del Salvador del Cerro, a la que invita su camarera. 1162.—11 En.

CAPILLA DE PP. PASIONISTAS

El día 7, jueves, comenzarán los Quince Jueves a Jesús Sacramentado. Todos los jueves habrá misa solemne con el Santísimo expuesto. Por la tarde, a las 5, Rosario con misterios cantados, sermón, preces, bendición y reserva.

El sábado 9, en la misma capilla comenzarán los Siete Sábados al milagroso S. Gabriel de la Dolorosa. Todos los sábados a las 8 habrá misa cantada con sermón y al fin de la misma las preces. 807.—11 En.

AVISOS

SE SOLICITA

que todas las personas que tengan un sentido práctico de la vida, nos pidan envío gratis de un folleto que explica claramente cómo exigiendo, cada vez que realicen un gasto, que les devuelvan el dinero total en Tickets "Estrella", pueden con éstos y sin desembolso alguno de dinero, ni siquiera para la escritura de propiedad, convertirse en propietarias de una casa-chalet de $9,000-00.

Compañía Anunciadora
Estrella, S. A.
Belascoaín, 7 y medio.
Teléfono A-5610.
C 223 15d-5

ALQUILERES

CASAS Y PISOS

HABANA

Castillo 13 E, casi esquina a Monte en la manzana de la Fábrica de Crusellas. Sala, saleta, 4 cuartos, cocina y baño, de cielo raso. La llave en la Peletería de la esquina. Teléfono I-1218.
ind. 6 st.

SE ALQUILAN LOS COMODOS ALtos de Virtudes 171-B, llaves e informes: 13, número 34, entre H e I, Vedado. Teléfono F-2410.
1213.—11 En.

SE ALQUILA DESAGUE 35, ALTOS modernos. Sala, saleta, comedor, tres habitaciones, cocina baño completo, $55 alquiler. Informan A-6635.
1223—12 en.

M.E.C.D. 2016

ALQUILERES DE CASAS

San José 80. Se alquila el primero y segundo piso de San José 80, compuestos de sala, saleta, 4 cuartos, baño intercalado, gran saleta, comedor al fondo, cocina de gas y carbón y cuarto y servicio para criado. La llave en la bodega de la esquina de San José y Escobar. Informan, calle 17 No. 148 entre J y K.
1474—8 en.

Se alquilan los altos de Monte 2 H.
1416—12 en.

SE ALQUILA EN $40 LA CASA MORales y Desagüe casi esquina a Infanta, con sala, saleta, tres cuartos, cocina, servicios y un gran patio. La llave en la bodega de Infanta y Desagüe. Informan Sr. Mejías.
1488—12 en.

CASA MODERNA

Neptuno 101 1-2 esquina a Campanario, se alquila un segundo piso compuesto de sala, recibidor, 4 habitaciones, abundante agua con servicios sanitarios modernos. Precio $120. Informa el portero.
1429—12 en.

SE ALQUILA FIGURAS 14, ALTOS modernos, con sala, saleta, tres cuartos, dos servicios. Informan Monte y San Nicolás. Sastrería El Pueblo. Teléfono A-5191.
1462—12 en.

SE CEDE EL CONTRATO DE UNA casa con 17 habitaciones, gana $170, a una cuadra de Campo Marte, es negocio para cualquiera que la pueda atender. Informan Revillagigedo No. 71, el dueño.
1455—14 en.

SAN JOSE 112 LOCAL JUNTO BElascoain, establecimiento sala, amplísima, balcón propio consultorio, habitaciones grandes, claras, luz fija, mas media sala, barato. Encargado.
1388—11 en.

SE ALQUILA LA HERMOSA CASA Suárez 116, altos, compuesta de sala, saleta, 4 cuartos, servicios de criados, baño intercalado, cocina de gas y servicios sanitarios completos. Alquiler $70. Informan Tels. A-4358, M-6223, altos, botica Sarrá.
1391—16 en.

ALQUILO CASA UNA PLANTA CAlle Jesús Peregrino 57, muy cerca Belascoain, sala, saleta, tres cuartos, buen baño, cocina. La llave al lado. Informa: Campanería. Habana 51. M-7785.
1412—12 en.

AVISO A LOS COMERCIANTES

En el lugar de más porvenir de la Habana o sea en Avenida de la Independencia y Avenida de Menocal, ofrezco amplios y ventilados locales, sin estrenar, propios para cualquier industria o comercio. Pueden verse a todas horas. Preguntar por Victoriano Caso.
1415—11 en.

PARA ESTABLECIMIENTO DE EXposición de automóviles accesorios etc., etc., se alquila la casa de Marina, número 18, frente al nuevo Malecón, está por vencer el contrato existente y hago otro nuevo sin regalía. Informa su dueño al FO-1960.
1359.—17 En.

SE CEDE UN BUEN LOCAL EN CAsa moderna y calle céntrica, propio para lechería o café y fonda. También se admite socio. Informan Zanja 74. Almacén de Vinos.
1478—14 en.

SE ALQUILA PARA CAFE PARADO y cantina, hermoso local frente Obras Públicas, plazoleta, pequeña regalía. Cuba 83. Informes allí. Precio económico.
1465—12 en.

SE ALQUILAN BARATAS CASAS propias para familias o establecimientos. Lamparilla 106 bajos entre Monserrate y Bernaza $75. Malecón 306, altos entre Escobar y Gervasio $90. Corrales 226, bajos y altos inmediatos a Belascoain $45 y $50. Jesús María 73 entre Compostela y Habana el segundo piso $55. Informan Belascoain 643, altos, frente a Corrales.
1225—11 en.

SE ALQUILA LA PLANTA BAJA DE la fresca y moderna casa Marina 19, frente a la Fuente del Parque Maceo. Sala, comedor, dos cuartos, baño y cocina de gas. Precio $70. La llave en la fonda. Más informes Teléfono A-6420.
1159—12 en.

SE ALQUILAN LOS FRESCOS ALtos de Industria 48 con sala, comedor, tres habitaciones, baño y servicios. La llave en la misma. Informan Teléfono A-6420.
1161—12 en.

ROMAY NUMERO 25

A media cuadra de Monte, se alquila el segundo piso alto, compuesto de sala, recibidor, 4 habitaciones, comedor al fondo, baño intercalado completo, cocina de gas y servicios de criados. La llave en Infanta y Santa Rosa. Barbería. Informes en la Librería de Albela. Belascoain 32-B. Teléfono A-5893. 1191.—15 En.

BEER'S BULLETIN

SE ALQUILA

Legación Francesa 10 hab., 4 b., garage	$ 350
Malecón, mueb., $1,200, alquiler	90
Malecón, 3|4, gas, elev.	140
Calle 14, Vedado, 5|4, garage.	200
Buen Retiro, amueblada, casa Ame. 3|4	300
Buen Retiro, sin muebles, chalet, 4|4	60
B. Vista, amueblado, 3 hab.	115
San Rafael, 30 apartamentos y baños	930
Apartamento, amueblado, familia cubana	50
ALQUILADA	
Casa, calle 11, Vedado, con garage, de la Sra. Marta M. de Galleti	140
SE VENDE	
Malecón, 4 pisos, alquiler 4,800	42.000
Playa, propiedad 100 lotes.	400.000

Edificio con apartamentos, 10 años de contrato 30 Apts. 2|4 en cada Aptos. Teléfono 930 alquiler.
Para alquileres y ventas de propiedades vean a:
BEERS. HABANA
A-3070. Pres. Zayas 9 1-2. M-3281.
C 368 2d-9

SE ALQUILAN LOS HERMOSOS Y ventilados altos nuevos de la casa San Miguel 360 entre Basarrate y Mazón, compuestos de tres grandes cuartos, sala, saleta, baño intercalado con todos los aparatos, comedor al fondo, cocina y calentador de gas, cuarto y servicio de criados, agua abundante por motor. Puede verse todos los días de 1 a 5 y para más informes al Teléfono A-4374.
1252—12 en.

SE ALQUILAN LOS BAJOS DE HAbana 165. La llave en la bodega. Informan Leiva y García. Muralla 111 Teléfono A-7468.
1298—15 en.

EN RICLA 87 A, ALTOS DEL ALMAcén de Paños El Navío, se alquila el entresuelo. Es propio para abogado, médico o cualquier otra clase de oficina. Precio $50. La llave e informes en García Tuñón. Aguiar y Muralla, Tel. A-2856.
1286—12 en.

SE ALQUILA UN ESPLENDIDO LOcal, propio para cualquier clase de giro en Galiano 126, por Salud.
1292—11 en.

SE ALQUILA UN PISO EN CASA moderna con 4 habitaciones, sala, saleta, comedor al fondo, baño intercalado y servicio para criados aparte. Informan San Rafael y M. González Locería.
1304—13 en.

ALQUILO EN $55 A MEDIA CUAdra Reina, modernísima casa. Sala, comedor, dos cuartos, cocina gas, calentador, baño completo, nueva, brisa sombra, clara, fresca, alegre, es lindísima. Si la ve la alquila. Informan en la misma de 1 a 5. Escobar 180, segundo piso.
1187—11 en.

ALQUILERES DE CASAS

EN LA ESQUINA DE TEJAS

Se alquila la casa Monte 404, para establecimiento. Tiene 7.50 de frente Informan en Monte 412.
1312—18 en.

SE ALQUILA M. GOMEZ 304, UN gran local para establecimiento. La llave al lado. Informes Tel. F-3529.
1320—11 en.

SE ALQUILA PARA ESTABLECImiento o para familia la magnífica casa Lamparilla 42 compuesta de sala, tres cuartos, cocina con su cocina de gas, patio y un gran cuarto de baño. Informan al lado.
1325—11 en.

LOCAL PARA COMERCIO CUBA ESQ. A SOL.

Se alquila un local con unos 500 metros cuadrados de superficie, con uno de sus frentes a la plazoleta de Santa Clara. Informan en los altos del mismo. Srta. A. Saavedra Teléfono A-4005.
1227—11 en.

VIRTUDES 18, SE ALQUILA LA COcina comedor y un cuarto bajo.
1198.—11 En.

SE ALQUILA

Elegante piso proyectado por arquitecto americano, situación ideal, vista al Prado, tres habitaciones, sala, comedor, servicio criados, propio para matrimonio joven de gusto. Consulado 7 y 9 casi esquina a Prado. Informes en la misma.
1160—12 en.

EN NEPTUNO 124

Se alquilan el primero y segundo piso con distribución moderna de tres habitaciones, sala, comedor, cocina de gas, buen servicio y cuarto de criados Llave en la bodega. Informan A-1224 Neptuno 40.
1277—12 en.

SE ALQUILAN EN MODICO PRECIO los altos de Lealtad 115 inmediatos a San Rafael, compuestos de sala, recibidor y cuatro cuartos. La llave en los bajos. Informan San Miguel 196, bajos.
1143—16 en.

Se alquilan los altos Sol 49 entre Compostela y Habana, dan frente a dos calles, muy frescos a media cuadra de las oficinas de Obras Públicas, propios para oficinas o familia. Informan Tel. F-1836.
1196—11 en.

SE ALQUILA EN SETENTA PESOS mensuales el alto Curazao 1, esquina Luz. Sala, saleta, tres habitaciones, cocina de gas, baño, agua caliente y fría, instalación eléctrica.
1153.—11 En.

ESPLENDIDA CASA. SE ALQUILA San Lázaro, 69, bajos, sala, recibidor, cuatro cuartos, baño completo, comedor al fondo, cocina de gas, cuarto y servicio de criados, patio y traspatio. Informan: Compostela 124. Teléfono A-4231. 1173.—19 En.

SE ALQUILA UNA CASA SEGUNDO piso en Oquendo, esquina a San Miguel, con sala, tres cuartos, baño intercalado, comedor al fondo, cuarto de criado y servicios. Tiene abundante agua y está acabada de pintar. Precio 65 pesos. Teléfono F-5409. La llave en la bodega esquina a San Miguel. 1150.—12 En.

INQUISIDOR 4.

Se alquila este espléndido local de 500 metros propio para almacén. Informan en el mismo.
938 11 en

SE ALQUILA LA CASA FINLAY (antes Zanja), número 70, es apropósito para garage, depósito de mercancías o taller de alguna industria. La llave al lado en el número 66 y medio. Informan en Gelabert, entre Gertrudis y Josefina, chalet "Villa Mercedes". Víbora. Teléfono I-4673.
949.—14 En.

Se alquila un local en Reina 65 esquina a San Nicolás acabado de construir. Informan en Reina 91.
1119—10 en.

SE ALQUILA HABANA 40, TERCER piso, esquina a Cuarteles; sala, dos cuartos y comedor y sus servicios. $40.00. Llave en la planta baja. Informan I-1245 Santa Teresa 14-A, entre Peñón y Carmen.
455 10 en.

SE ALQUILAN LOS BAJOS BENJUmeda 14, en $60 y los altos Refugio No. 16 entre Prado y Consulado en $80. Informes Tel. FO-7808.
99—11 en.

A UNA CUADRA DEL MUELLE DE Luz, se alquila una cocina con todos sus enseres o se traspasa el contrato de la misma. Buen negocio, punto céntrico. Informan en Jesús María 3, bajos. 1000.—10 En.

LOS ALTOS DE MONTORO 31, (Reparto Almendares, Carlos III) entre Bruzón y Desagüe: 7 posesiones, modernos, en 70 pesos. Llave e informes en los bajos, de 9 a 11.
944 17 en.

SE ALQUILA LA CASA SAN LAZAro número 329, altos, compuesta de cuatro cuartos, sala, comedor y demás servicios. Informan: Obrapía, número 7. Teléfono M-2504.
56353.—12 En.

SE ALQUILA UN PISO BAJO DEL moderno Edificio Marqués González, número 14, entre Zanja y Salud, con sala, recibidor, 2 habitaciones grandes, baño intercalado con agua caliente, comedor al fondo y cocina de gas. Informan en la ferretería de Padre Varela y San Rafael. Teléfono M-9416
789.—12 En.

SE ALQUILA EL PRIMER PISO ALto de la casa Franco número 5, entre Carlos III y Estrella, compuesto de sala, recibidor, saleta de comer, 3 habitaciones, baño intercalado, cuarto y servicios de criados, cocina de gas. Precio 70 pesos. Informes: Campanario, 224. Teléfono A-1882.
753.—9 En.

SE ALQUILA

el segundo piso de la casa Gervasio 2 por San Lázaro. La llave en la bodega de los bajos. Informes Teléfono U-1698.
993—17 en.

SE ALQUILA, TENIENTE REY No. 87

Altos, sala, comedor, tres habitaciones, servicios y cocina de gas. La llave en la misma. Tel. A-2865.
985—10 en.

SE ALQUILA MODERNA CASA DRAgones 37 B., segundo piso, sala, tres cuartos, comedor al fondo, baño intercalado, cocina, servicios, cuarto criados $60. Llaves bodega. Informan: Mercaderes 27. Aguilera. A-6524.
217—11 en.

SE ALQUILAN UNOS BONITOS ALtos en la calle Hornos esquina a Príncipe a una cuadra del Malecón, compuestos de sala, comedor y tres cuartos con bañadera y demás servicios y gas en la cocina. Informa su dueño en la misma y en el Tel. U-2552.
1020—10 en.

PARA OFICINA

Se alquila amplio departamento en Zulueta 36-B, altos. Para más informes, Silvio Sandino, Admon. del DIARIO DE LA MARINA.
Ind 22 oc

SE ALQUILA LA CASA JOVELLAR número 26, bajos, compuesta de tres cuartos, sala, comedor, garage y demás servicios. Informan: Obrapía, número 7. Teléfono M-2504.
56354.—12 En.

ALQUILERES DE CASAS

REINA 153

casi esquina a Belascoain, en lo más alto y céntrico de la ciudad, se alquilan los hermosos altos, acabados de fabricar con sala, saleta, gabinete, recibidor, seis cuartos con dos baños completos intercalados, gran comedor, cocina de gas, cuarto y servicio de criados. Informan en los bajos y en los altos de la Ferretería. Teléfono A-1078.
289-88—13 en

SE ALQUILAN ANGELES 16, HERmosos y grandes altos, 5 cuartos, sala, recibidor, comedor al fondo, baño intercalado y servicio de criados. Informes en los bajos, Mueblería. La Ideal.
126—10 en.

A LOS COMERCIANTES. SE ALQUILA un local para establecimiento. Obrapía 51. Se admiten proposiciones. Informan en los altos.
181—13 en.

SE ALQUILAN BAJOS LUACES 9, cerca Carlos III. Sala, 4 cuartos, comedor, baño intercalado, servicios, cuarto criados, patio, traspatio $80. Llaves bodega. Informan Mercaderes No. 27. Aguilera. A-6524.
216—11 en.

GARAGE, SE ALQUILA

para garage o depósito, gran local, acabado de fabricar. Carlos III entre Zapata y Pozos Dulces. Informan Malecón 51, entre Galiano y Blanco.
1026—17 en.

SE ALQUILA VIRTUDES 160, BAJOS compuesta de sala, saleta, tres habitaciones baño completo y cocina de gas. Informes: Ramón G. Fernández, Almacén de Maderas de Buergo Alonso y Co. Infanta 47. Tel. U-1157.
1009—14 en.

SE ALQUILAN EN $60 CADA PISO los altos y bajos independientes de la moderna casa Campanario 180 próximo a Reina y compuestos de sala, comedor, 3 habitaciones, baño y cocina. La llave en la Casa de Empeño. Informa: Granda. Obrapía 33, de 11 a 12 y de 2 a 5.
1038—12 en.

OFICIOS 58 ENTRE MURALLA Y Sol, espaciosos altos con hermosa sala, recibidor y 6 habitaciones, piso y escalera de mármol. Precio $109. La llave en los bajos. Tel. A-8259.
1045—12 en.

SE ALQUILAN LOS PISOS ALTOS DE HABANA NUMEROS 100 Y 102

Este tiene la entrada por Obrapía. Cada uno tiene además una habitación en la azotea. Las llaves en la sombrerería de Habana esquina a Obrapía. Informan Lealtad 153, bajos. Teléfono A-7897 y en Lamparilla 52, almacén de paños.
59215—11 en.

SE ALQUILAN LOS

altos de la casa Acosta 33. Informan en Consulado 92, bajos. La llave en los bajos.
834—14 en.

SE ALQUILAN

los espléndidos altos de la calle San Rafael 140 entre Belascoain y Gervasio compuestos de sala, comedor, 4 grandes cuartos. cocina y baño, propio para una gran familia. Informan en la misma.
735—21 en.

SE ALQUILA HERMOSA CASA INfanta, 59, altos, casi esquina a Carlos Tercero, compuesta de sala, saleta, tres habitaciones, baño intercalado, cuarto y servicio de criados, terraza y cocina de gas. Informes: Ramón G. Fernández. Almacén de Maderas de Buergo, Alonso y Compañía. Infanta número 47. Teléfono U-1157.
1013.—14 En.

SE ALQUILA ANIMAS 177-A, BAJOS, compuesta de sala, saleta, tres habitaciones, cocina y baño. Informes: Ramón G. Fernández. Taller de Maderas de Buergo Alonso y Compañía. Infanta 47. Teléfono U-1157.
1012.—14 En.

SE ALQUILA ESTRELLA 235, ALtos entre Infanta y Ayesterán, compuesta de sala saleta, 3 habitaciones, baño y cocina de gas. Informes Ramón G. Fernández. Infanta 47. Taller de Maderas de Buergo, Alonso y Co. Teléfono U-1157.
1011—14 en.

SE CEDE OFICINA AMUEBLADA Y con teléfono a quien compre los muebles que son de caoba están flamantes. Banco Nueva Escocia, departamento 310, Cuba y O'Reilly. De 2 a 5
849—10 en.

UN MATRIMONIO ESPAÑOL DESEA encontrar una finca para arrendarla. Informan calle Cuba 97 entre Luz y Acosta.
846—10 en.

SE ALQUILAN LOS ALTOS DE LA casa Concordia 176 entre Aramburo y Hospital, con sala, comedor y tres cuartos, baño y cocina de gas. Informan en los bajos. U-3225.
818—10 en.

PARA COMERCIO, INDUSTRIA, OFICINAS. PEGADO A LOS MUELLES. GRAN LOCAL EN $125.00

Se alquilan los bajos Luz 4 con 450 metros superficiales preparados, según exige Sanidad, en los mismos informan.
787—11 en.

SE ALQUILAN

Los cómodos y frescos bajos de la casa Concordia 35 a una cuadra de Galiano, compuestos de sala, comedor, 4 cuartos, baño moderno intercalado, cocina, cuarto de criado. La llave en la bodega de la esquina. Informa el Sr. Bombalier en la calle Cuba 52.
728—15 en.

SE ALQUILAN DEPARTAMENTOS acabados de construir, con todos sus servicios sanitarios y cocina, completamente independientes y luz eléctrica. Precio 20 pesos. Sitios 179, entre Subirana y Arbol Seco.
757.—16 En.

VEAN ESTA BUENA ESQUINA. SE alquila el edificio Vidal y Blanco, Infanta y San Lázaro. También se admiten proposiciones por el bajo solamente, puede verse a todas horas, para más informes, Galiano 95. Teléfono A-5007.
270. 18 En.

PARA ALMACEN O INDUSTRIA, SE alquila, próximo a desocuparse un espléndido local de dos plantas con salones corridos de cuatrocientos metros cada una, en Figuras 8.1|2 entre Campanario y Lealtad. Informan Desagüe 72, altos.
297. 11 En.

SE ALQUILA LA ESQUINA

del edificio acabado de construir, de Virtudes y Escobar, para botica o café. Es un gran punto. La llave en la bodega. Más informes, Blanco 60.
801 11 en

SE ALQUILAN LOS BAJOS DE LAS casas Espada, números 128 y 130, a una cuadra de Carlos Tercero, compuestas de sala, saleta, tres habitaciones, patio y demás servicios. La llave e informes: Zanja, número 128 "Taller Acevedo". Teléfono U-1287.
774.—11 En.

SE ALQUILA EN LUCENA NUMERO 21, entre San Rafael y San José un primer piso de moderna construcción, con sala, recibidor, 4 habitaciones, baño intercalado, comedor al fondo, cocina de gas, cuarto y servicio de criados. Informan en la ferretería de Padre Varela, esquina a San Rafael. Teléfono M-9416. 790.—12 En.

ALQUILERES DE CASAS

SE ALQUILA: AVENIDA MENOCAL, antes Infanta, entre Benjumeda y Llinás, cuatro casas altas con sala, comedor, cuatro cuartos, baño intercalado, agua caliente y fría, cocina de gas, cuarto de criado. Informes: Teléfono I-1116. 59080.—10 En.

SE ALQUILA EL ALTO DE SAN MIguel 123 entre Gervasio y Escobar. Se compone de sala, saleta, 4 habitaciones, baño intercalado, comedor, cuarto y servicio de criados. La llave en el bajo. Informan Belascoain 2 Romeo y Julieta y en el Tel. U-8456.
780—12 en.

FRENTE A CARLOS III

en Pocito 42, cerca del colegio "La Salle", se alquila una hermosa habitación, lo mejor que se pueda desear, a personas de moralidad, alta.
752.—12 En.

SE ALQUILA LA CASA DE BASArrate No. 1, hermosa sala y saleta, tres grandes habitaciones, servicios buen patio y en el número 3 unos bonitos altos, sala, saleta y tres habitaciones entre Neptuno y San Miguel Informan en los bajos del 3.
447—12 en.

GENIOS 23 ENTRE INDUSTRIA Y Consulado, se alquilan los bajos y el primer piso, juntos o separados, con sala, saleta y 4 hermosas habitaciones cada uno, con fiador. La llave e informan en el segundo piso.
504—15 en.

Se alquilan los altos calle Habana 242-244. Las llaves en los bajos de 244. Informes Vilegas 80.
59034—15 en.

SE ALQUILA SAN IGNACIO NUMERO 120

Esquina Acosta, los altos, muy ventilados, compuestos de sala, saleta, cuatro cuartos, cocina de gas con calentador, baño intercalado con abundante agua, pues tiene bomba Prat, en la bodega de la misma informarán Su dueño: calle 12 y 15, Vedado. Teléfono F-1021. 59043.—20 En.

SE ALQUILAN LOS HERMOSOS Y muy frescos bajos de Desagüe 72 entre Franco y Subirana, compuestos de sala, saleta, gabinete, seis grandes cuartos, espléndido comedor al fondo, dos baños, lavadero y tres patios; alquiler módico. Informan en los altos
296—11 en.

SE ALQUILAN LAS HERMOSAS Y ventiladas casas Bernaza 18, primer piso, derecha, y tercero izquierda; Cárdenas 5, segundo piso, izquierda; Cárdenas 64, primero y segundo piso. Las llaves e informes en Zulueta 36 G Teléfono A-9266.
956—17 en.

Se alquilan los espléndidos altos de la casa Franks, situados en el lugar más céntrico. Informan en la misma. Neptuno e Industria. $110.
712 11 en.

SE ALQUILA CASA MODERNA Y bonita en Animas 177, altos, compuesta de cuatro habitaciones, sala, saleta, baño intercalado completo, servicio de criados y cocina. Informes: Ramón G. Fernández. Almacén de Maderas de Buergo Alonso y Co. Infanta 47. Tel. U-1157.
1010—14 en.

MALECON 356 PRIMER PISO, IZquierda, recibidor, sala, cuatro cuartos, bonita terraza, baño intercalado, comedor y cocina. La llave en el piso de la derecha. Informan Teléfono: A-0577.
988—12 en.

CASI FRENTE A SAN JUAN DE Dios. Aguiar 47, próximo a oficinas se alquila primero y segundo piso. Sala, saleta, comedor, 5 cuartos, doble servicio etc. $80.
1092—10 en.

SE ALQUILA EN SAN RAFAEL 177 esquina Gervasio, un segundo piso con sala, comedor, dos cuartos, baño intercalado y demás servicios. La llave en la bodega.
1099—11 en.

SE ALQUILA EL PRIMER PISO ALto de la moderna casa Tenerife 8 a media cuadra de la Iglesia de San Nicolás y a una de Monte, con sala, saleta, comedor al fondo, tres cuartos, baño intercalado completo, cuarto de criado con servicios y cocina de gas. Informan en la misma. Tel. M-4734.
1129—10 en.

SE ALQUILAN

Los hermosos y frescos altos de la casa Concordia 35 a una cuadra de Galiano compuestos de sala comedor; 5 cuartos; baño; doble servicio, cocina, un cuarto alto.
956—17 en.

SE ALQUILA MUY BARATA ESpléndida nave 413 metros, con fuerza motriz. Universidad 15, Tel. A-3061.
671—20 En.

SE ALQUILA HERMOSA NAVE

San Martín, 5, a una cuadra de Infanta, con 700 metros superficiales. Informan en la misma.
54163.—22 En.

PARA COMERCIO. SE ALQUILA UN buen local en el sitio más comercial de la Habana. Amistad 65, pegado a San Rafael. Informan altos, segundo.
189—10 en.

SE ALQUILA EN 70 PESOS UN hermoso y fresco tercer piso con 3 cuartos, sala, comedor, baño y cocina, casa nueva, Consulado 53, esquina a Refugio. Las llaves en la carnicería. Informes: Animas 84.
513.—10 En.

SE ALQUILAN

los altos modernos de Zanja, 126 1-2 A, sala, saleta, comedor, tres cuartos, baño intercalado, cocina de gas. Precio 60 pesos. La llave en la bodega de la esquina de Aramburu. Informan en Paula y Egido, bodega. Tel. M-9272. 175.—11 En.

SE ALQUILA LA PLANTA ALTA de la casa Concordia 183, entre Espada y Hospital, compuesta de sala, comedor, cuatro cuartos, baño, cocina, calentador, cuarto y baño de criados en $70. Informan Compostela 36. Teléfono A-7428.
721 10 en

Se alquila San Lázaro 254, sexto piso. Elevador. Puede verse a todas horas. Informes: Tel. A-6799 y A-5296. Collazo.
471—15 en.

SE ALQUILA EN LA CALLE APOdaca 8 y 10, el segundo piso izquierda con cuatro habitaciones, sala, saleta, comedor, baño intercalado, buena cocina y despensa, precio 100 pesos. Razón y llave al frente. Sra. Fernández. Teléfono A-6947.
762.—16 En.

SE ALQUILA LA AMPLIA NAVE, MORRO, 22

entre Genios y Refugio.
Propia para depósito, garage o venta de accesorios.
MIGUEL F. MARQUEZ
Cuba, 50.
Ind. 8 Oct.

Se alquilan casas bajas y altas, acabadas de fabricar en San Joaquín entre Estevez y Universidad, con: sala, comedor, dos cuartos, cocina y servicio Precio $35 y $40. Informan en las mismas.
923—16 en.

EN LO MEJOR DE SAN RAFAEL, entre Galiano y Amistad, se alquila o cede el contrato de 3 años de un local de 230 metros, con vidrieras y armatostes, listo para abrir. Informan: Manzana de Gómez 220, de 11 a 12.
488.—10 en.

ALQUILERES DE CASAS

SE ALQUILAN MUY BARATOS EL primero y segundo pisos de Alambique 23, pegado a Vives. Se compone cada piso de gran sala, comedor, dos cuartos, cocina, cuarto de baño y balcón. Es casa nueva. Informan: Universidad 25 Teléfono A-3061.
674—15 En.

SE ALQUILA LA PLANTA BAJA DE la casa Habana números 180 y 182. Tiene cinco habitaciones, sala, comedor, cocina, baño, cuarto de criados y está reparada últimamente. Se da en precio muy módico y está situada a una cuadra de la Secretaría de Obras Públicas. Informan en la Notaría de Frank García Montes. Habana esquina a Muralla.
1435—16 en.

SE ALQUILAN EN $120 MODERNOS altos San Lázaro 276. Sala, saleta, 3 cuartos, salón de comer, servicio y cuarto criados, lujoso baño, agua abundante, llaves, bodega esquina a Perseverancia. En $50 modernos altos, Misión 118. Sala, saleta, 2 cuartos. Llaves bodega al frente. Dueño Teléfono I-2450.
311—11 en.

Se alquilan las siguientes casas: Galiano 26, bajos, para tienda $350. Aguila 146, altos, 3 cuartos, etc., $65. Trocadero 67 altos, 3 cuartos etc., $75. 29 entre B y C., Vedado, nueva, $130. Informan: J. Balcells y Co., San Ignacio 33. A-2766
330—14 en

Aguiar 92 entre Obispo y Obrapía, frente a los bancos, se alquila la planta baja para cualquier negocio, 550 metros $200, propia para empresa, academia, oficinas u otra cosa análoga. Informes en el Nuevo Europa, al lado. Tel. A-3387, señor Muñiz.
67—12 en.

SE ALQUILA EL PRIMER PISO DE Concordia 105 entre Escobar y Lealtad, casa nueva, acabada de fabricar, sala, comedor al fondo, recibidor, 4 habitaciones, baño intercalado y servicio independiente para criados. Informes y llave en La Moda. Galiano y Neptuno. Tel. A-4454.
847—11 en.

Se alquilan los altos de Marqués González números 3 y 5, entre San Rafael y San José. Sala, comedor, tres habitaciones y servicios. La llave en el número 5, bajos.
477.—10 En.

PRADO 80

Se alquilan altos, sala, comedor, antesala, cuatro cuartos, tres en la azotea baño, cocina, precio $200. Informan: Prado 76, altos.
1022—12 en.

Cerca de la Estación Terminal y el Gobierno Civil, se alquila la casa Jesús María 124 A, bajos $65. Informes: Muralla 91-93.
59173—11 en.

NEPTUNO 340 ENTRE BASARRATE Y MAZON

Se alquilan los altos y los bajos. Los altos contienen sala, saleta, cuatro habitaciones con baño intercalado, comedor, servicios de criados y una habitación en la azotea. Alquiler $115. Los bajos contienen sala, saleta, cuatro habitaciones, buen baño y servicio para criados. Alquiler $90.
670—10 En.

CRESPO 34. ESQUINA A COLON

Se alquila el segundo piso. Contiene sala, saleta, tres habitaciones con baño intercalado, servicio para criados y un cuarto en la azotea. Agua abundante. Alquiler $90. Informan en la bodega.
669—10 En.

SE ALQUILAN LOS BAJOS DE ALcantarilla 13 entre Suárez y Factoría Sala, comedor, dos cuartos y la llave en la esquina de Factoría. Informan Paula y Egido, bodega. Tel. M-9272.
680—16 en.

AGUILA 17

Se alquila el primer piso. Puede verse de 10 a 12 y de 3 a 5. Informes: Virtudes 79 2do. A-7085.
683—10 En.

Se alquilan los altos de Castillo esquina a Cadiz letra C. Tienen sala saleta, dos cuartos, baño intercalado cocina y demás servicios. La llave en la bodega de la esquina. Informan en 23 esquina a I No. 181.
Se alquila el primer piso de Jesús del Monte 118. Tiene sala, saleta, 4 cuartos, comedor, patio andaluz, cuarto de baño intercalado, cocina y cuarto de criados con sus servicios. Las llaves en la ferretería. Informan en 23 esquina a I No 181
162—10 en.

SE ALQUILAN LOS BAJOS

de la casa sita Cuba 23 entre Empedrado y O'Reilly, para almacén u oficina. Informes U-3787.
59083—14 en.

HERMOSA NAVE ALTA

Se alquila con 500 metros cubiertos, sin columnas y una gran terraza por dos calles, ideal para grandes talleres, industrias, sociedad o colegio. Informan: Ave. Serrano 6. Teléfono I-3121.
58999—14 en.

EN $45 O $50 SE ALQUILA ARBOL Seco 13. altos y bajos con sala, tres cuartos, cocina y sus servicios. Informan Arbol Seco 9, altos, de 9 a 1
570—10 en.

SE ALQUILA LA PLANTA BAJA de la casa calle Habana 101 entre Teniente Rey y Amargura. Informan: Maloja 71. Tel. A-6525.
580—11 en.

ALTOS EN LO MEJOR DE LA HAbana, en casa de moderna construcción con todo el confort moderno, en la calle de Hospital 59 con sala, comedor, hall, 3 cuartos, magnífico baño, agua caliente y fría, pantry, cocina, cuarto de criados y un magnífico baño completo para los mismos, se alquilan en $75. Informan en M-2004 y la llave en la bodega de la esquina
597—12 en.

SE ALQUILAN LOS BAJOS DE CRISto 16. La llave en el 14. Informan: Perseverancia 58. Tel. A-7549. Ultimo precio $65.
606—9 en.

LOCAL PARA COMERCIO LAMPARILLA, 19

bajos entre Aguiar y Cuba, se alquila en precio muy razonable, tiene buen frente y 280 metros cuadrados de superficie. La llave en los altos. Informan: Manzana de Gómez, 260. Teléfono A-2021. 177.—17 En.

VEDADO

VEDADO, ALQUILO ALTOS CHALET moderno calle C 147 muy cerca Colegio La Salle, terraza, sala, saleta, 4 cuartos, buen baño, servicio de criado La llave en la botica de los bajos. Informan: Habana 51. M-7785.
1411—12 en.

C No. 264 ENTRE 27 Y 29, VEDADO se alquila con sala, comedor, tres amplias habitaciones, baño, cocina, cuarto y servicio de criado, independiente. Llave e informes en C No. 268.
1417—11 en.

ALQUILERES DE CASAS

Baños 63. Se alquila la casa Baños No. 63 entre 23 y 25, compuesta de sala, 3 cuartos, baño completo, comedor, cocina de gas y de carbón cuarto y servicio de criado, tiene garage. La llave en la bodega de enfrente. Informan calle 17 No. 148 entre J y K, Vedado.
1475—8 en.

SE ALQUILAN ALTOS 13, NUMERO 25, entre 2 y 4, Vedado, con sala, comedor, dos habitaciones cocina de gas, baño completo, en los bajos informan.
1342.—11 En.

SE ALQUILAN DESDE 20 A 45 PEsos departamentos altos y bajos completamente independientes en los edificios acabados de construir en la calle 19, número 243, letra A, entre E y F, Vedado. Tienen los altos sala, comedor, dos cuartos, cocina de gas y cuarto de baño con bañadera y bidel y los bajos un salón con una habitación al lado, cuarto de baño con todos los servicios y un pequeño patio también independiente. Las llaves en los mismos. Pregunten por el portero Fermín.
1346.—15 En.

SE ALQUILAN EN EL VEDADO, 27 y B, 1 casa de altos compuesto 3 habitaciones de familia, una de criado, sala, comedor, baño, familia y criado, cocina gas y carbón. Precio 60 pesos. Teléfono F-1351. 1354.—12 En.

SE ALQUILAN LOS BAJOS Y UNOS altos en 23, entre 12 y 14, Vedado, de sala, recibidor, comedor, 3 cuartos y cuarto criado, portal y jardines en 70 y 60 pesos respectivamente.
1357.—13En.

APARTAMENTOS DE UNA, DOS Y tres hbitaciones en 12 y 23, Vedado, en 35, 35 y 50 pesos al mes, baño completo y luz y elevador, quedan pocos. 1358.—17 En.

SE ALQUILA

el tercer piso de la bonita casa acabada de construir de 11, entre A y B, a una cuadra del colegio La Salle, con terraza, sala, amplio hall, 4 habitaciones, baño intercalado, gran comedor, cocina de gas y cuarto y servicio de criados. Renta: 100 pesos sin garage y 115 pesos con él.
1371.—15 En.

SE ALQUILAN LOS ALTOS RECIEN pintados de la casa de moderna construcción, situada en la calle 27 entre A y Paseo, Vedado. Se componen de sala, comedor, 4 habitaciones y cuarto de criados, doble servicio sanitario y baño moderno. Las llaves en el piso de al lado. Informa: García Tuñón. Aguiar y Muralla. Tel. A-2856.
1285—13 en.

SE ALQUILAN LOS ALTOS RECIEN pintados de la casa de moderna construcción situada en la calle 27 entre B y C. Vedado. Se componen de sala, comedor, 4 habitaciones y cuarto de criados, doble servicio sanitario y baño moderno. Las llaves en el piso de al lado. Informan García Tuñón Aguiar y Muralla. Teléfono A-2856.
1287—13 en.

Vedado. Se alquila la casa de una planta calle 17 entre 10 y 12, con cuatro dormitorios, garage, etc. Llave e informes en la casa del lado, de esquina.
1205—11 en.

VEDADO, SE ALQUILA LA CASA calle 5a. No. 101 entre 6 y 8. Jardín, portal, sala, comedor, tres cuartos, de criado, patio, baño y cocina. La llave en la bodega. Informan Teléfono I-4282.
1142—16 en.

VEDADO. SE ALQUILAN ALTOS Y bajos, independientes, acabados de fabricar, cuatro dormitorios, baño intercalado, pantry, cocina y calentador de gas, etc. Calle 12 frente al Tennis Pueden verse a todas horas e informan F-5425.
1269—13 en.

GARAGE, SE ALQUILA

gran local para garage con cuatro salidas, bomba de gasolina. Calzada esquina a M., Vedado. Informan Malecón 51 entre Galiano y Blanco.
1024—17 en.

SE ALQUILAN LOS ALTOS

de la calle 5a., entre A y B, Vedado, compuesta de tres cuartos, sala, comedor, terraza, cocina de gas, calentador, cuarto de baño completo y cuarto de criado. Informan en la bodega de B. Teléfono F-2518, precio 65 pesos. 545.—13 En.

PARA CAFE, FONDA Y BODEGA

Esquina de gran porvenir, en el cruce de dos futuras Avenidas, en curva de tranvía, Zapata esquina a la calle A, local de trescientos metros, en condiciones de dividirse para cuatro inquilinos; próximo a terminarse, se admiten proposiciones de inquilinato. Informes: Eugenio Dediot. Habana 86. Teléfono A-2458.
535.—19 En.

SE ALQUILAN LOS BAJOS DE LA casa calle 6 entre 23 y 25, compuestos de sala, comedor, 4 habitaciones, baño intercalado, cocina y servicio de criados. La llave al lado.
567—11 en.

EDIFICIO TAVEL

21 y C., se alquila casa con sala, comedor, dos cuartos baño y cocina, elevador día y noche. F-4252.
427—19 en.

SE ALQUILAN LOS ALTOS DE LAS casas calle 25 entre Paseo y Dos, Vedado, con 6 habitaciones de familia, una de criados, baño de familia, baño de criados, sala, saleta, comedor, cocina de gas. Las llaves en la misma Dueño calle A y 27. Vedado.
903—10 en.

VEDADO. EN $225 SE ALQUILA LA espléndida casa de una planta calle M No. 35 entre 19 y 21 con garages y demás comodidades. Llaves e informes al lado en los bajos del 37.
784—16 en.

BAJOS EN CASA NUEVA, CALLE 27 No. 17 entre M y N para familia de gusto con todo el confort moderno. Sala, comedor, tres cuartos, baño intercalado, agua abundantísima, pantry amplia cocina, lavadero y planchador y dos cuartos de criado con su magnífico baño. Informan en el Teléfono M-2004. y U-4394. El dueño en los altos.
596—12 en.

SE ALQUILAN LOS MODERNOS BAjos de la casa de tres plantas sita calle 27 de Noviembre No. 40 entre M y N, compuestos de portal, sala, comedor, tres habitaciones, patio y sus servicios. Precio $80. La llave en los altos. Tel. U-3787.
520—19 en.

SE ALQUILA

En 8 y 21, Vedado, un chalet, esquina de fraile, con jardín, portal, sala, gabinete, comedor, un cuarto, cocina, cuarto y servicio de criados garage para dos máquinas cuarto de chauffeur. Planta alta, cinco habitaciones, dos baños, hall. La llave e informes en H No. 156 esquina a Diecisiete.
534—12 en.

C ENTRE 21 Y 23 ALQUILO CASA con jardín, portal, sala, dos cuartos, comedor, baño completo, cocina de gas y patio $65. F.4252. Tavel.
428—19 en.

Próximas a terminarse se alquilan A entre Línea y 11, dos plantas independientes con sala, recibidor, comedor, cuatro cuartos, dos baños, cocina despensa, cuarto y servicio de criados y demás comodidades. Informes: M-1035 y F-4370. Banco Nacional 308 y Línea 80.
590—11 en.

ALQUILERES DE CASAS

SE ALQUILA UN PISO ALTO CONfortable, Vedado, 5 dormitorios, dos baños, cuarto criado y su servicio, renta reajustada. Tel. FO-1691.
1228—11 en.

SE ALQUILAN LOS ALTOS DE LA casa Paseo 273, 4 habitaciones, sala, comedor, cocina, servicios de criados. Informan en la misma, tienda de ropa. Teléfono F-4537.
608—15 en.

JESUS DEL MONTE, VIBORA Y LUYANO

SE ALQUILA BONITO CHALET EN la Víbora, calle Carlos Manuel, entre Pedro Consuegra y Gertrudis, letra B al lado del parque Emilia de Córdoba y Loma Tennis Club. Portal, sala, comedor, tres cuartos, baño intercalado, cocina, servicio de criado, patio y garage. La llave en la bodega de la esquina. Informan Sr. Olivares. Teléfono F-5013.
1379—12 en.

SE ALQUILA LA CASA CONCEPción 25, Víbora, de sala, saleta, tres cuartos, baño completo, patio y traspatio, cuarto y servicio de criado. Informan A-4165.
1387—12 en.

SE ALQUILAN ALTOS Y BAJOS DE Enna 5 entre Luco y Justicia a una cuadra de la calzada de Concha, están acabados de pintar con 3 habitaciones, sala, comedor y demás servicios de cielo raso y terraza al fondo y frente, precio a $40. Teléfono M-4571, informan.
1479—14 en.

SE ALQUILA LA CASA DE ACIERto 9 entre Santana y Pérez con 3 habitaciones grandes, buena sala, comedor y demás servicios, buen patio e instalación de luz completa, gana $45 Teléfono M-4571.
1477—14 en.

SANTOS SUAREZ. SE ALQUILA LA casa Flores 80 a una cuadra del tranvía, portal, sala, saleta, dos cuartos grandes, buen baño, cocina y patio. Teléfono A-2683.
1288—14 en.

SE ALQUILAN DOS HERMOSAS CAsitas en lo mejor de Santos Suárez Se componen de portal, sala, 2 cuartos, servicio intercalado, comedor, cocina y patio. Ganan $45. La llave en el frente. Santa Irene 98 y 100. Para más informes A-0533.
1273—11 en.

PROXIMA A DESOCUPARSE SE AL quila una casa en el Parque de la Loma del Mazo No 6 con 5 habitaciones dos terrazas, garage y dos cuartos de criados. Tel. I-1701.
582—10 en.

SE ALQUILAN

Dos almacenes de moderna construcción, prueba de incendio, con chucho particular. Calzada de Concha y Marina. R. J. D'Orn. I-2047.
1168—31 en.

VIBORA. SE ALQUILAN CASAS Milagros 80 con portal, sala, saleta, 3 cuartos, baño, patio, traspatio y Libertad 12 con portal, sala, comedor, dos cuartos, baño. Informan Teléfono A-5826.
1265—11 en.

Se alquilan, independientes,

las dos plantas del hermoso chalet Milagros esquina a Juan Bruno Zayas, Reparto Mendoza. Planta baja sala y comedor decorados, 7 cuartos, cocina, dos baños, garage, jardín y terraza. Precio 90 pesos. Planta alta, sala y comedor decorados, hall, 5 cuartos, cocina, amplia terraza, entrada por Juan Bruno Zayas. Precio 80 pesos. Las llaves casa contigua por Milagros. Informarán: Teléfonos U-4962 y U-3964. 1181.—12 En.

CALZADA DE LUYANO 63, ALTOS, tiene gran sala, cinco habitaciones, dos de ellas independientes, recibidor comedor, baño, instalación eléctrica. Es apropiado para dos familias. Pasan dos líneas de carros por la puerta. El encargado en el bajo al lado. $70.
1216—10 en.

LUYANO A MEDIA CUADRA DE LA Calzada, calle Guasabacoa 48 se alquila la moderna casa compuesta de portal, sala, recibidor, tres habitaciones baño completo. Informan en la bodega de la esquina. Tel. I-5221, local 22.
1192—10 en.

Se alquila los altos modernos

de Lacret y Pasaje, S. Suárez, parte alta compuestos de recibidor, sala, comedor, hall, tres cuartos, cuarto de baño intercalado, agua fría y caliente, cocina cuarto y servicio de criados, están sin estrenar y se dan baratos. Para más informes: Iravedra, S. Bernardino y Paz. Teléfono I-4243. 1135.—13 En.

SE ALQUILAN

los magníficos altos de Correa, 29, esquina a Flores, compuestos de terraza, escalera de marmol, recibidor, cuarto de escritorio, sala, cuatro habitaciones, dos a cada lado, con baño intercalado, hall, comedor, cocina de gas con calentador, cuarto para criado con sus servicios. Está lujosamente decorada. Tiene bomba Westco para uso exclusivo de la casa. Gana 110 pesos. La llave en los bajos. Para informes: Teléfono F-2836.
770.—16 En.

EN TAMARINDO

A dos cuadras del tranvía, se alquilan preciosos altos acabados de fabricar, con terraza, sala, tres buenas habitaciones, comedor, hall, baño intercalado, servicio y baños para criados, agua fría y caliente. Informes en Reina 37, bajos, de 7 a 8 a. m. y de 2 a 3 p. m. Los bajos con idénticas comodidades, también se alquilan. En la referida casa, Tamarindo casi esquina a San Indalecio, hay quien la enseña durante el día.

A $25.00

Se alquilan en Tamarindo casi esquina a San Indalecio, tres nuevas casitas con una buena sala, una buena habitación, servicio, ducha, cocina y patio. Muy frescas y cómodas. Informes en Reina 37, bajos, de 7 a 8 a. m. y 2 a 3 p .m.
C 7694 Ind. 13 ag.

SE ALQUILA EN FLORES, NUMERO 28, altos, casa con sala, comedor y cuatro cuartos. Informan: Obrapía, número 7. Teléfono M-2504.
56355.—12 En.

SE ALQUILAN CASITAS DOS apartamentos, cocina, inodoro y patio de mampostería, acabados de fabricar, muy baratos en Rosa Enrique y Juan Abreu. Luyanó. 946.—11 En.

EN JESUS DEL MONTE, SE ALQUIla la bonita y cómoda casa para familia de gusto en la calle de San Lázaro, número 12, Víbora, entre San Francisco y Concepción, a tres cuadras de la Calzada carros por las dos calles, se compone de sala, saleta, tres habitaciones, servicios modernos, cuarto y servicios para criada, con buen patio, abundante agua. Informan: Sol, 117, bodega La Lonja. Teléfono A-6618
972.—14 En.

Se alquila en $75 lo que vale $100 acabada de fabricar, una cuadra de Estrada Palma y próxima a la Calzada, decorada con mucho gusto, portal, sala, recibidor, tres dormitorios baño completo comedor, pantry, clox. cuarto alto criados, entrada independiente. Informan: Estrada Palma 20.
811—11 en.

CASAS, LAS MAS MODERNAS Y MAS BARATAS DE LA HABANA

Se alquilan a 15 minutos del Parque Central, a 5 cuadras del Puente de Agua Dulce, en Justicia y Arango, casas a 23, 25, 30 y 40 pesos, con dos, tres y cuatro cuartos, sala, baño, patio, a dos cuadras del tranvía de Luyanó. Las llaves en la bodega. Dueño A-2465.
736—16 en.

ALQUILERES DE CASAS

SE ALQUILAN LOS ALTOS PEDRO Pernas, número 48, entre J. Alonso y M. Pruna, una cuadra de la calzada, con sala, recibidor, 3 habitaciones y comedor, baño completo, servicio de agua fría y caliente, no falta agua, hay motor. Informan en los bajos. Teléfono I-4451. 795.—14 En.

SE ALQUILAN EN 60 PESOS LOS altos independientes de la casa calle Delicias, entre Milagros y Santa Catalina, sala, saleta, 4 cuartos, doble servicio. La llave en los bajos. Informes: A. Larin. Teléfono I-3700.
797.—16 En.

SE ALQUILA PARA ESTABLECImiento y panadería la esquina de Lacret y Pasaje en el Reparto Santos Suárez, 253 metros esquina fraile, próximo a terminar las reformas. Informan en la misma.
768.—14 En.

SANTOS SUAREZ Y SAN JULIO, únicos altos, 75 pesos, sala, 4 habitaciones, comedor, baño de la. intercalado, hermosa cocina, servicio completo para criados, dos terrazas; entrada independiente. Informan en la botica al frente.
1157.—13 En.

Se alquila la casa de Municipio número 10-C, a dos cuadras de la calzada de Jesús del Monte, con portal, sala, comedor, tres cuartos y cocina. Informes: Industria número 146. Tel. A-1564.
C10297 15d-13

SE ALQUILA LA CASA GELABERT entre Josefina y Gertrudis, compuesta de jardín, portal, sala, hall, comedor, cuatro habitaciones con baño intercalado, cocina, garage, cuarto de criados y servicios y gran patio. La llave en la cuarta casa, por Josefina. Informan F-1708.
456 13 en

SE ALQUILA UN GRAN LOCAL DE esquina para establecimiento, cerca del Parque Mendoza, en la Av. Santa Catalina y Sola. Informan al lado, por Sola.
510—11 En.

SAN LEONARDO 19

esquina a Flores, se alquila en $45 con portal, sala grande, comedor, 3 cuartos, cocina, servicio y patio. Informan: Serrano 6. Tel. I-3121.
678—10 En.

SE ALQUILA PARA ESTABLECImiento la esquina Reforma y Rodríguez, de reciente construcción. Informan: M. de la Cruz 23, entre Ensenada y Atarés. 1172.—23 En.

en CINCUENTA Y CINCO PESOS SE alquila la casa Correa, 48, tiene jardín, portal, sala, saleta, tres grandes habitaciones, patio, traspatio, cocina y servicios. La llave en el número 50. Informes en Bernaza, 6. Teléfono A-6363. 1148.—16 En.

SE ALQUILAN CASITAS ALTAS Y bajas con portal, balcón, servicios independientes, dos piezas, luz 25 pesos dos cuadras Línea Concha. Enna y Cueto, Luyanó, bodega.
1146.—13 En.

SE ALQUILA PRECIOSA CASA DOlores C, a una cuadra de la Calzada. Tiene sala, saleta, 3 cuartos, baño intercalado, patio y traspatio. Informan A-8554. La llave al lado.
755—13 en.

SE ALQUILA UNA ESPLENDIDA casa en Jesús del Monte, calle Luco, número 17, entre Pérez y Santa Ana, compuesta de cinco habitaciones, sala, saleta, patio, todos sus servicios y azotea. Su dueño: Aguila y San José. Teléfono I-6587, A-1708. Precio 50 pesos al mes. La llave: Luco, esquina a Pérez, bodega.
773.—11 En.

SE ALQUILA EN LA VIBORA, CAlle Octava No. 87 entre Milagros y Avenida de Acosta, barrio de Lawton, a una cuadra del tranvía eléctrico, con jardín al frente, portal sala, comedor, cuatro cuartos de familia y dos de criados, baño completo, cocina con calentador, toda de cielos rasos e instalación oculta, con garage y servicio de criados, independiente. Precio $70 No se admiten enfermos. Informan en la misma y por los Teléfonos M-1382 y F-1321.
810—12 en.

Víbora. Cómoda casa, con cinco cuartos, patio y doble traspatio y agua abundante. Se pueden tener en ella plantas y aves. Nunca ha sido habitada por enfermos. Gana 85 pesos. Milagros 40, entre Buenaventura y San Lázaro, a dos cuadras de la calzada. Llave e informes en la botica de al lado.
0071 11 e

SAN LEONARDO Y SAN INDALEcio, se alquila un local compuesto de dos naves con una superficie de 750 metros cuadrados, propio para industria o garage. Informan en Amistad, 95. Teléfonos A-7442, M-7497.
806.—11 En.

BUEN NEGOCIO

Se alquila una nave de mil metros cuadrados en Concha y Velázquez que ha estado ocupada por garage 4 años. Se da contrato. Informes Ramón G. Fernández. Almacén de Maderas de Buergo Alonso y Co. Infanta 47. Tel. U-1157.
1008—14 en.

SE ALQUILA LA CASA BUENAVENtura 31 a media cuadra del tranvía de Concepción, con todas las comodidades y un gran traspatio con árboles frutales $55. Allí informan.
943—15 en.

SE ALQUILA UNA HERMOSA CASA con garage y todos sus servicios. Es moderna. Calle Cortina casi esquina a O'Farrill. La llave en la bodega.
453 13 en.

EN LOS PINOS. ALQUILO PRECIOso chalet de madera, acabado de pintar con su jardín y verja, dos cuartos, sala, comedor, baño y cocina, a dos cuadras del paradero Miraflores, calle Finlay y Avenida del Apóstol. Su dueño Infanta 47. Tel. U-1157. Precio $30.
1007—10 en.

SE ALQUILAN ACABADAS DE FAbricar dos casas bajos y altos independientes a una cuadra de la calzada y Paradero, Víbora, con todas las comodidades modernas. Calle Párraga y Patrocinio, número 6.
56366.—12 Dic.

SE ALQUILA EL ALTO CALLE DE Santa Ana 17, sala, saleta, tres cuartos llave e informes en los bajos. Jesús del Monte.
487.—12 en.

VIBORA, SE ALQUILA LA ESPLENdida casa Av. de Luis Estévez, 3, entre Calzada y Ppe. de Asturias para familia distinguida y numerosa, cerca de la botica, bodega y carros. La llave e informes al lado.
463.—13 En.

Víbora Avenida de Acosta y Primera, bajos, se alquila espléndida y ventilada casa con tres cuartos, sala y saleta. La llave en Jesús del Monte 661, bodega. Informes Alonso y Ca. Inquisidor No. 10. Teléfono M-5111.
537—12 en.

SE ALQUILAN ACABADAS DE FAbricar tres casas, bajos y altos independientes, a una cuadra de la Calzada y Paradero de la Víbora, con todas las comodidades modernas, en la calle Patrocinio y Párraga. Informan: Patrocinio número 6.
56367.—12 En.

SE ALQUILAN EN LA CALZADA DE la Víbora esquina a Vista Alegre, los más cómodos y ventilados altos, compuestos de 3 y 2 habitaciones, salas, saletas y comedores, baños intercalados. Están sin estrenar. Hay agua garantizada. Informa su dueño en el No. 574.
583—18 en.

M.E.C.D. 2016

ALQUILERES DE CASAS

A DOS CUADRAS DE LA CALZADA de Jesús del Monte y tres del Puente Agua Dulce, Barrio de Tamarindo, en la calle de San Benigno entre Rodrigues y San Leonardo, Pasaje E. Bascuas, se alquilan casitas con sala, cuarto, comedor, baño con bañadera, cocina y lavamanos en la habitación a $25. Con portal, sala, saleta, dos habitaciones y servicio sanitario intercalado completo a $40 y $50.
240—19 en.

TAMARINDO 20, JESUS DEL MONTE, se alquilan habitaciones con luz y piso de mosaico a doce pesos. Detalles: el encargado.
416—10 en.

SE ALQUILA LA MODERNA CASA altos de la casa Goicuria y Luis Estévez, Reparto Santos Suárez, apearse en Luis Estévez, hermosa vista, la más fresca de la Víbora. La llave en la bodega. Informes en Monte, 5, altos. Gómez. Teléfono A-1000 y A-3994
554.—14 En.

VIBORA. J. DEL MONTE 677, SE alquila una casita con tres departamentos, baño, cocina de gas, luz eléctrica, portal, recién construída a una cuadra del paradero de los tranvías.
492—13 en.

SE ALQUILA, JESUS DEL MONTE 441 esquina a Colina, por Colina, letra F, accesoria, con portal, sala, un cuarto, cocina y sus servicios y patio todo independiente. $20.00. La llave en la carnicería de la esquina e informan I-1245. Santa Teresa 14-A, entre Peñón y Carmen.
454 10 en.

ACABADA DE PINTAR SE ALQUILA la espléndida casa Remedios 77, lo más alto de Luyanó, con jardín, portal, sala, saleta, comedor, cuatro cuartos, cuarto de baño, cuarto y servicio de criados, gran patio y entrada independiente para criados. Informan: Universidad 15, Teléfono A-3061.
873—15 En.

En $30 se alquila una casa en Gertrudis y Tercera, Víbora compuesta de sala, dos cuartos, cocina y demás servicio. Informan en la bodega. Teléfono I-1512.
G.P.—12 en.

VIBORA. SE ALQUILA EN $20 CON luz, casita interior casi nueva dos habitaciones con su cocina y baño independiente. Milagros, 124, entre Lawton y Armas.
933 15 en.

SE ALQUILA, CASA CON PORTAL, sala, saleta, dos grandes cuartos, cocina y demás servicios en 30 pesos, calle Trespalacios, 25, entre Reyes y Benavides, Jesús del Monte.
430 10 en

SE ALQUILA UNA CASITA EN $22 con luz. Tiene dos habitaciones, cocina, servicios y patio. La llave en la bodega de la calle Benito Lagueruela esquina a Cuarta, Víbora. Teléfono I-2522.
723—12 en.

SE ALQUILA UN HERMOSO LOCAL para establecimiento, acabado de terminar en Antonio San Miguel y Carlos Manuel, Víbora, esquina al Parque Córdoba. Al lado lindas casitas, con portal, dos cuartos, comedor, buen baño y patio a $45. Llaves e informes en las mismas. Tel. I-2300.
1107—10 en.

SE ALQUILA LA CASA SERAFINES No. 93 entre Vega y Lindero compuesta de sala, saleta, dos cuartos y demás servicios. Precio $30, al lado las llaves.
1019—10 en.

EN LA VIBORA

Se alquila la casa calle 8a. No. 26, entre San Francisco y Concepción, tranvía por las dos esquinas. Portal, sala, saleta, comedor, dos habitaciones cuarto de baño, buen patio. Alquiler mensual $40. Fiador. Dueño I-2890.
318—10 en.

VIBORA, ALQUILO LINDA CASA jardín, portal, sala, tres cuartos, baño intercalado, cuarto criado etc. Carmen, 35. Llaves e informes en el número 33.
473.—11 En.

CERRO

PARA PRINCIPIOS DE FEBRERO se alquila una casa en la Calzada del Cerro, próximo a la perfumería de Alberto Crusellas, con 10 metros de frente por 40 de fondo. Se admiten proposiciones para comercio. Para verla y tratar en Salud, número 21. Sr. García. Teléfono A-2716.
1349.—17 En.

SE ALQUILA LA CASA CADIZ 9 ENtre Castillo y Fernandina, compuesta de sala, saleta, tres cuartos y servicios. Precio módico. Para informes El Vesubio. Mueblería. Corrales y Factoría. Tel. M-7337.
1295—12 en.

CERRO, SE ALQUILAN DOS CASAS en Carmen 17 y Monasterio 12. La llave en la bodega de la esquina de Monasterio y Carmen. Informan en Velázquez y Luco. J. del Monte. Teléfono I-4049.
1212.—11 En.

CERRO. SE ALQUILA EN $40 ESTA hermosa casa con portal, sala, saleta, tres cuartos, cocina, servicios, patio y traspatio. Dueño en Campanario 28, altos.
1219—13 en.

EN SANTA TERESA ESQUINA A INfanta, Cerro, se alquila una casa muy barata y muy fresca con sala, saleta, comedor y dos grandes cuartos, baño intercalado completo cocina de gas, patio grande. Informan Atocha y Zaragoza. Bodega. Teléfono I-2784.
491.—13 en.

En la Avenida Blanco Herrera (antes Palatino) No. 7, media cuadra de la Calzada del Cerro, con dos líneas de tranvías, se alquilan muy cómodos y modernísimos altos con sala saleta tres habitaciones patio, cocina y cuarto baño completo gas y electricidad en $50. También una casita independiente, tres departamentos, patio, cocina y servicios en $30. Informes: I-5281. Baguer.
964—14 en.

SE ALQUILA

un gran local en Cepero y Parque. Informes en Florencia y Parque, bodega, Cerro.
59078.—15 En.

GUANABACOA, REGLA Y CASA BLANCA

ALQUILO CASA FACCIOLO 5, EN Regla, tiene servicio sanitario. Informan: Teléfono U-3421.
1367.—12 En.

MARIANAO, CEIBA, COLUMBIA Y POGOLOTTI

Reparto Almendares. Se alquila la bonita y fresca casa Villa Pilar calle 16 entre A y B., Reparto Almendares, al lado de la línea de los tranvías de la Playa, compuesta de sala, hall, 4 cuartos, baño intercalado, comedor, pantry, cocina, cuarto y servicio para criada, gran terraza cubierta por todo el costado de la brisa. Garage y cuarto y baño para el chauffeur. Tiene mil metros de terreno. La llave al lado. Informan: calle 17 No. 148 entre J y K Teléfono F-4521.
1476—8 en.

HERMOSA CASA DE RECIENTE construcción, con portal, sala, comedor dos grandes cuartos, cocina, perfectos servicios sanitarios, patio y traspatio, se alquila en $30. Calle Lanuza y Primera. Reparto Almendares, Marianao. Informan en la bodega La Estrella. Manuel Fernández. Tel. FO-1726
1236—10 en.

ALQUILERES DE CASAS

Se alquilan en el Reparto La Sierra, dos casas; una en Seis, entre Cinco y Siete, con jardín, portal, sala, comedor, cocina, cuarto, garage patio y servicio de criados en los bajos y cuatro cuartos dormitorios servicio y terrazas al frente y al fondo en los altos. Otra en Siete entre Ocho y Diez con frente rústico en verde e igual reparto que la anterior mas un leaving room en los bajos y un cuarto sobre el garage. Informa: José F. Barraqué en Siete esquina a Cuatro, La Sierra. Teléfono FO-1423.
1448—12 en.

QUEMADOS DE MARIANAO

Se alquilan en 28 pesos a familias de garantía, espléndidas casitas acabadas de fabricar de cielo raso, portal, tres buenas habitaciones, cocina, baño y patio, cerca de la línea. Otras más grandes y dos con entrada para máquina. Reparto Loma Llave. Calle San Francisco, número 4. Teléfono M-4344.
1164.—16 En.

SE ALQUILA

un precioso chalet, Panorama y Boquete, Reparto Buen Retiro cerca de la línea de Zanja. Informan en ella. Teléfono A-5378. Hotel Florida. Dulcería.
1174—18 en.

SE ALQUILAN DOS CASITAS

Recién construídas en la calle Avenida Primera entre 10 y 11, del Reparto Almendares, al lado de la Escuela Mendoza. Se componen de sala dos cuartos, baño intercalado, compuesto de bañadera, bidet, lavabo e inodoro, agua caliente, cocinay patio. Precio $30. Informan en Villegas 99 Teléfono A-0157 y en las mismas.
1128—13 en.

LA SIERRA, CALLE 5, ENTRE 6 Y 7. Se alquila magnífica casa, jardín, portal, sala, hall, cuatro cuartos, comedor, pantry, cocina, traspatio, garage, lavandería cuartos de chauffeur y criados. Informan en la bodega.
928 10 en

SE ALQUILA EN EL REPARTO "LA Sierra", una hermosa casa con cuatro habitaciones, sala, comedor, baño intercalado, jardín y garage, muy fresca y a la brisa, razón en la calle 6 y 1a., Sr. Ignacio González. Teléfono FO-1542.
763.—16 En.

SE ALQUILA EN EL REPARTO LA Sierra, calle 8, entre 1a. y 3a. una casa con dos habitaciones, sala, comedor, patio y baño, su precio 40 pesos, razón y llave en la B, bodega.
764.—16 En.

EN LA SIERRA, CALLE A ENTRE 6 y 8 se alquila acabada de construir una casa con sala, comedor y cuatro habitaciones con baño intercalado y garage. Precio $80. Informan en la misma.
394—1 1en.

PARA BODEGA O CAFE

Se alquila esquina nueva calle Martínez y Avenida de Columbia. Informa: Teléfono M-4922. Viña.
58691.—13 En.

SE ALQUILA NAVE

muy grande, muy barata, para industrias o almacén, Avenida Segunda entre 5 y 6 ,Buena Vista, paradero Orfila, donde está actualmente la gran Fábrica de Mosaicos Meca y Fernández. Informan en ella Sr. Ulla y su dueño Sr. González Montes| Aguacate 15.
58330.—11 En.

HABITACIONES

HABANA

PRADO 105, ALTOS, ALQUILO HAbitación con toda asistencia, trato ameno y familiar, esmerado aseo, comida española baño con agua caliente. Tel. M-5492.
1442—12 en.

BRAÑA Y EL CRISOL HOTELES

Las mejores casas para familias, todas las habitaciones con servicio privado, habitación y comida para dos personas $75, 80 y 90 mensuales. Crisol, Lealtad 102. Telf A-9158 Braña, Animas 58. Telf. A-6787.

SE ALQUILA UNA HABITACION grande a señora o señorita de moralidad con o sin muebles. Malecón 311 bajos.
1336—12 en.

SE ALQUILA EN CASA PARTICULAR a personas de moralidad una habitación clara y fresca, propia para oficina o dos hombres con buenas referencias, hay teléfono y agua en la calle Habana. Informan Aguacate 120
1393—13 en

SE ALQUILAN FRESCOS Y MODERnos apartamentos en Merced 71, acabados de fabricar, completamente independientes, precios razonables, compuestos de sala, comedor, 3 cuartos, baño intercalado, agua caliente, cocina de gas, baño y cuarto de criados. La planta baja con 300 metros, construído para almacén. Informan U-2795.
1408—17 en.

SE ALQUILA UN DEPARTAMENTO compuesto de tres habitaciones con vista a la calle, independiente. Cárcel No. 21, A altos.
1426—10 en.

AÑO NUEVO CASA NUEVA

En lo mejor de la Habana, con tranvías y guaguas en todas direcciones, edificio moderno. Avenida de Menocal y Avenida de la Independencia, se alquilan hermosos apartamentos para familias de gusto y para oficinas. Aproveche y véalos antes de que se alquilen. Informan a todas horas en los mismos. Sr. Caso.
1414—11 en.

EN INDUSTRIA 121, ALTOS SE ALquilan habitaciones, una con balcón a la calle, casi esquina a San Rafael.
1463—13 en.

SAN NICOLAS, 128, ALTOS, ENTRE Dragones y Salud, se alquila una habitación y una sala propia para un operario sastre.
1360.—13 En.

SE ALQUILA UNA AMPLIA HABITación con balcón a la calle para hombre ssolos. Neptuno 218 y medio, altos.
1331.—12 En.

SE ALQUILA UN LOCAL PARA VIdriera. En la misma hay habitaciones para hombres solos. Monte 238 frente al Mercado Unico, altos del Canadá.
1217—11 en.

Habitaciones amuebladas con o sin comida excelente, cocina francesa, edificio moderno con todas comodidades, precios muy módicos. Compostela 66 entre Amargura y Teniente Rey. A-2427.
1327—11 en.

SAN LAZARO 301. SE ALQUILAN 2 habitaciones altas, mucha agua, buenos servicios, luz, llavín: el carro lo deja en la puerta casa tranquila; desea personas decentes.
1145—12 en.

SE ALQUILAN

habitaciones con comidas en Monserrate 101.
1240—13 en.

SE ALQUILA EN CASA PARTICULAR habitación amueblada, balcón calle, espléndido baño, teléfonos. Cámbianse referencias. Villegas 88, altos, sin cartel ni en la puerta ni balcón.
1182.—16 En.

SE ALQUILAN EN 35 PESOS DOS hermosos cuartos en la azotea de la casa Consulado 53, esquina a Refugio, con luz y servicio. Las llaves en la carnicería. Informes: Animas, 84.
1193.—13 En.

HABITACIONES

SE ALQUILA UN DEPARTAMENTO con balcón a la calle en Obrapía 39 en el segundo piso, es casa particular Se exigen personas de moralidad. Informan en la misma.
1264—11 en.

SE ALQUILA UN APARTAMENTO para hombre solo que sea persona de buenas referencias. Informes. Teléfono M-7875. Calle Escobar y Animas, altos.
1367—1 1en.

"CASA ESTRICTAMENTE PARA HOMBRES SOLOS"

Habitaciones amplias y ventiladas a precio razonable. Informan Cuba 36. Dpto. 116.
1282—11 en.

EDIFICIO CANO

Ofrecemos las más frescas, cómodas, higiénicas habitaciones de la ciudad. También comida si se desea. Todo a precios cómodos. Villegas 110 entre Sol y Muralla.
1221—18 en.

GRAN CASA DE HUESPEDES, GAliano 117, altos, esquina a Barcelona, se alquila una habitación amueblada y con vista a la calle, propia para matrimonio y se admite compañero para otra habitación, también tenemos comida a precio económico. Teléfono A-9069.
1185.—23 En.

SE ALQUILAN UNA HERMOSA SAla y un zaguán. Informan: Virtudes, 18.
1197.—11 En.

LOS NUEVOS DUEÑOS DEL HOTEL VENECIA

Situado en Campanario y Concordia ofren al público sus frescas y amplias habitaciones con y sin servicios privados a precios reducidos y atendido como en hotel de primera y buena comida.
1310-02—16 en.

CASA DE HUESPEDES LA COMERCIAL

Muralla 12 esquina a San Ignacio. Esta casa cuenta con amplias habitaciones y apartamentos para familias estables con toda la comodidad con lavabos de agua corriente en todos los departamentos con vista a la calle, precios muy reducidos, muy buena comida, desayuno, almuerzo y comida, tres platos en cada una, postre y café. Teléfono A-0207.
1207—17 en.

EN FAMILIA PRIVADA AMERICANA

alquila dos cuartos, junto al baño, amueblada, lindas y claras, bastante agua, fría y caliente, casa nueva y moderna, excelente comida, llavín, cerca de todo, para hombres solos o matrimonio sin niños $40 al mes con comida. San Miguel 173 letra B segundo piso, hay elevador. Admiten estudiantes serios.
1064—17 en.

EN SAN JOSE 106, ALTOS, SE ALquilan magníficas habitaciones, las hay con balcón a la calle, muy en proporción. También hay una magnífica en la Calzada del Cerro 561 y en 27 de Noviembre, antes Jovellar.
1313—14 en.

JOVEN EXTRANJERO DESEA ALquilar habitación entre familia de consideración en la Habana, preferible Malecón o alrededores. Escriba a F. Fraguada. Apto. 83. Ciudad.
1158.—14 En.

EL PRADO. OBRAPIA 51. HABITAciones con y sin servicio privado y comida, desde $25 y $35. Tres platos hechos y uno a la orden, postre y café. Diez tickets $4.00.
1091—10 en.

SE ALQUILA UN DEPARTAMENTO con todos los servicios. También se alquila una habitación amplia por separado. Precios módicos. Informan: Monte 50.
1069—13 en.

HOTEL IMPERIAL

Residencia para familias estables. Cerca de todos los teatros y paseos. Excelente comida y precios razonables. Zulueta No. 3.
1100—22 en.

MONSERRATE 93, ALTOS

entre Lamparilla y Obrapía. Se alquilan habitaciones con lavabo de agua corriente, muebles especiales y precios económicos. Más informes en la misma.
1084—6 fb.

ALQUILO AMPLIAS HABITACIOnes con y sin muebles desde $15, modernas con servicio de teléfono y luz toda la noche, propias para hombres solos o matrimonios. Monte 379, altos una cuadra del Mercado.
1132—10 en.

APARTAMENTOS, SE ALQUILAN

acabados de fabricar desde $35 a $60. Los de $35 con gran cuarto, sala, comedor, cocina de gas, baño completo, independientes, muy ventilados. Carlos III entre Zapata y Pozos Dulces. Informan: Malecón 51 entre Galiano y Blanco.
1025—17 en.

SE ALQUILA UNA HABITACION A persona de estricta moralidad, con baño intercalado y se da comida en la misma. Neptuno 107, segundo piso.
940 12 en

HOTEL "MASCOTTA", SE ALQUILAN

para el que quiera vivir fresco y cómodo, espléndidos departamentos y habitaciones con todo el confort moderno. Cinco pisos, gran elevador. Precios razonables. Industria 118. Teléfono A-9343.
59169 15 En.

HOTEL TURIS

Se alquilan habitaciones lujosamente amuebladas, servicio de cinco platos y postres en cada comida. Precio mensual de 50 a 55 pesos, habitación y comida para una persona; y de 80 a 100 pesos para matrimonio; mucha limpieza y esmero en el servicio. Grandes baños con agua fría y caliente. Hay pianola y radio para los huéspedes. Manrique 123 entre Reina y Salud.
58474—26 en.

HOTEL VANDERBILT

Zenea y Mazón, Loma de la Universidad Nacional. Se alquilan habitaciones, propias para personas estables. Precios sumamente bajos. Casa de orden y moralidad. Baño y agua caliente. Teléfonos U-3204. U-4222.
1144.—18 En.

SE ALQUILAN

tres habitaciones independientes, servicio sanitario, cocina de gas, luz eléctrica, muy ventiladas. En la casa Monte número 163, entre Indio y San Nicolás, precio módico. En la misma informan.
58613.—14 En.

Habana: Se alquilan habitaciones o departamentos para oficina en los altos de la casa Empedrado 16. Informan Arellano y Hnos. Cuba 50. Teléfono A-8297.
C 9806 Ind 30 oo

SE ALQUILAN DOS HABITACIONES frescas con todas comodidades. Gervasio, 170. Teléfono A-4721.
1175.—14 En.

SE ALQUILAN EN OBISPO 67, ESquina a Habana, dos habitaciones con balcón a la calle y varias más interiores en Habana 136 y en Jesús María, 6.
153.—11 En.

HABITACIONES

GRAN CASA PARA FAMILIAS, donde se alquilan hermosos departamentos de dos habitaciones ,con vista a la Calzada, a veinte pesos. Cristina 40, esquina Concha, próximo al Mercado Unico, antiguo Clínico Malberti.
533.—12 En.

HOTEL ESPAÑA

Villegas 58, esquina Obrapía, espléndidas habitaciones con todo confort, para familias de buen gusto, moderna instalación de servicios higiénicos con agua fría y caliente, cocina cosmopolita. English Spoken. Teléfono A-1832.
531.—20 En.

GRAN CASA DE HUESPEDES PRAdo 93, altos del Café Alemán, habitaciones con vista a la calle $25. Apartamentos a 60, 75 y 90 con baño privado y vista al Prado.
1131—10 en.

HABITACION EN CASA DONDE NO hay inquilinos se alquilan una o dos habitaciones a personas de moralidad Industria 13, altos.
1275—11 en

AGUIAR 92, ENTRE OBISPO Y Obrapía, habitaciones a 15, 18, 20 y 25 pesos con muebles o sin, luz toda la noche, agua abundante, hay teléfono y criado, la casa más tranquila y de orden. Informan Tel. A-3387 y en la misma.
58802—12 en.

HOTEL LOUVRE

Consulado 145, esquina a San Rafael se ofrecen espléndidos apartamentos y habitaciones con baños, timbre y teléfono y una excelente comida. Precios convencionales. Tel. A-4556.
59169 15 En.

VEA ESTOS APARTAMENTOS CON sala, comedor, 3 habitaciones, baño intercalado y cocina. Pueden verse a todas horas, edificio Vidal y Blanco Infanta y San Lázaro. Para más informes Galiano 95. Tel. A-5007.
58477—11 dic.

HOTEL "FLOR DE CUBA" de Felipe Pérez

En este antiguo y acreditado hotel se alquilan habitaciones desde $25 mensuales en adelante; para pasajeros hay habitaciones de 1, 2 y 3 pesos matrimonios, $2.00 y $2.50; agua corriente en todas las habitaciones; baños fríos y calientes; cocina superior y económica, servicio esmerado. Se admiten abonados desde 25 pesos en adelante, cocina española, criolla, francesa y americana.
Ind.

HOSPEDAJE PARTICULAR SE ALquilan habitaciones amuebladas y con comida y desayuno, para hombres solos a 30 pesos al mes por todo, casa de moralidad. Aguila 120, altos, entre Reina y Estrella.
552.—11 En.

AVISO

El Hotel Roma, de J. Socarrás, se trasladó a Amargura y Compostela, casa de seis pisos, con todo confort, habitaciones y departamentos con baño, agua caliente a todas horas, precios moderados. Teléfonos M-6944 y M-6945. Cable y telégrafo Romotel. Se admiten abonados al comedor. Ultimo piso. Hay ascensor.

SE ALQUILAN AMPLIAS Y VENTILadas habitaciones amuebladas, con baño y vista al mar, excelente comedor y demás necesidades, todo por precio muy razonable. Para más informes: San Lázaro número 93, altos. Teléfono A-3755.
59054.—10 En.

HOTEL BERLIN

Ignacio Agramonte (antes Zulueta) número 83

Espléndida casa de huéspedes, con magníficas y frescas habitaciones con balcón a la calle, elegantemente amuebladas y lavabos de agua corriente, baños fríos y calientes. Buena comida, esmerado trato y absoluta moralidad. Teléfonos A-2251 y M-4471.
142.—1 Feb.

Habana: Se alquilan habitaciones o departamentos para oficina en los altos de la casa Empedrado, 16. Informan: Arellano y Hnos. Cuba, 50. Tel. A-8297.
C 43.—30d-3

Casa de huéspedes El Cosmopolita. Obrapía 91, Tel. A-6778. La nueva dueña, Sra. Rueda, ofrece apartamentos con balcón a la calle e interiores propios para matrimonio desde 62, 67, 72 y 88 pesos y desde 30 hasta 52 pesos para hombres solos todos amueblados con sus baños, servicios privados. Inmejorable comida y buena asistencia. Se admiten abonados al comedor
281—13 en.

CALLE ZULUETA 32, PEGADO AL Teatro Payret se alquilan magníficas habitaciones y Cuarteles 1; Cuba 120; Compostela 110; Aguacate 122, magnífico departamento, vista a la calle; Esperanza 117; Gervasio 27 y Lagunas 85.
26—10 en.

SOL 79 CASI ESQUINA A AGUACAte, habitaciones a 9, 10, 15 y 20 pesos Hay una accesoria, propia para comercio. Informan en la misma y en el Teléfono A-3387.
58802—13 en.

SE ALQUILA EN CASA PARTICUlar una hermosa sala con balcón a la calle con una habitación o sin ella Informan en la bodega. Acosta 107.
117—10 en.

En el lugar más céntrico y ventilado de la Habana, una familia americana alquila una lujosa habitación, con baño moderno, agua corriente y todo confort, propia para caballero solo. Teléfonos: M-5698; M-9442.
7 d—6

ALQUILO DEPARTAMENTO ALTO, Concordia 100, sala, antesala, cuatro cuartos, hall, baño, entrada servidumbre, cuarto criados, baño, tres patios.
501.—11 En.

SE ALQUILA

una habitación buena con balcón para dos calles para matrimonio o caballeros, precios módicos y con todo servicio y se admiten abonados al comedor, precios razonables. O'Reilly, 84, entrada por Villegas. Teléfono M-3013.
532.—20 En.

HOTEL "MAJESTIC"

Siete pisos. Dos elevadores.

Doscientas cincuenta habitaciones. Gran sorpresa en la Habana al alcance de todo el que quiera vivir con las comodidades deseadas. El suntuoso hotel "Majestic", montado a la moderna con todo el confort ofrece al público magníficos apartamentos de dos y tres habitaciones con excelente baño privado de agua fría y caliente, servicio de teléfono en todas las habitaciones, salas para gabinete u oficina. Gran restaurant en su amplia terraza, vista al mar, dominando toda la ciudad, la única en la Habana que tiene artística glorieta para música. Belascoain No. 5 Teléfono A-9343 y A-8237.
59169 15 En.

HABITACIONES

ALQUILO EN 40 PESOS

Monte 2 A esquina a Zulueta, departamento de sala y dos habitaciones con vista a la calle, hermosos servicios a dos metros del mismo, muy cómodo. Es casa de todo orden.
900—10 en.

ALQUILO DEPARTAMENTO

todos con vista a la calle, sus servicios completos, respectivamente, interiores, de dos habitaciones, $22; de tres, $38 y $45; de tres, sala, comedor, $60; luz toda la noche; casa de gran orden. Narciso López 2, frente al muelle de Caballería.
899—10 en

Edificio Abadín. Cuba 86 casi esquina a Teniente Rey. Casa moderna, moral, tranquila, habitaciones con lavabos, amuebladas, ropa y limpieza $25, $30 y $35 mensuales. M-9726.
916—14 en.

En el lugar más céntrico y ventilado de la Habana, una familia americana alquila una lujosa habitación, con baño moderno, agua corriente y todo confort, propia para caballero solo. Teléfonos M-5698 y M-9442.
C 279 7d-7

HOTEL VILLALBA

San José 137 moderno. Habitaciones con o sin muebles. Hospedaje desde 50 cts. a un peso Hay comidas. Casa de moralidad. Habana.
426 10 en.

SE ALQUILA EN CASA PARTICUlar tres habitaciones o una a una familia sin niños u hombres solos, únicos inquilinos, gente de moralidad, cuartos bien ventilados y bien baratos. Informes en Santa Clara 22-C.
160.—10 En.

Compostela 106, "El 1o. de Mayo", la mejor, más lujosa y mejor amueblada de la Habana, casa de huéspedes; hay dos cuartos disponibles, bien amueblados. Informan en la misma; todos los cuartos con baño privado.
Ind 17 jl.

ALQUILO FRESCA Y AMPLIA HAbitación con o sin muebles a hombres solos o matrimonio, reducida de precio y otra pequeña en $9.00. Jesús del Monte 342, altos. Se exige moralidad.
398—14 en.

SAN RAFAEL 14

altos, se alquila una habitación amueblada, otra en la azotea
231—13 en.

LO MAS CENTRICO DE LA CIUDAD Reina 35 esquina a Manrique, altos del café, se alquilan grandes departamentos con vista a la calle, casa de toda moralidad. Detalles en el café. A-9607.
417—10 en.

O'REILLY 30, ALTOS, DOS AMPLIOS departamentos, balcón al frente, lavabos interiores, ventilados, servicios inmediatos, luz, casa de moralidad, $28 mensuales.
713 10 en

OBRAPIA 96 Y 98, SE ALQUILAN habitaciones a la calle e interiores, grandes y frescas, a dos cuadras del Parque Central, lavabo de agua corriente, luz toda la noche, especiales para oficinas u hombres solos de moralidad. Informes el portero.
898—13 en.

VEDADO

EN CASA DE MORALIDAD SE ALquila un barato departamento y una habitación en la misma. Calle Paseo No. 23 entre 13 y 15. Vedado.
1397—12 en.

AL PRINCIPIO DEL VEDADO ALquilo una habitación con balcón a la calle, baño con agua caliente con toda asistencia, casa honorable, ha de ser persona de mucha moralidad. F-4083 y F-4871.
1484—12 en.

DEPARTAMENTO INTERIOR ENtrada independiente, sala y cuarto con luz y servicios, se alquila a corta familia. F 215 casi esquina a 23, línea de tranvías y guaguas, Vedado.
955—15 en.

PASEO 273 SE ALQUILAN DEPARtamentos dos habitaciones, cocina, luz y servicios independientes. Informan en la misma. Tienda de ropa. F-4537
607—15 en.

SE NECESITAN

CRIADAS DE MANO Y MANEJADORAS

SE SOLICITA UNA MANEJADORA de mediana edad, con referencias y cariñosa con los niños. Hotel Trotcha. Calzada y Dos, Vedado, habitación 27.
1418—11 en.

SE SOLICITA UNA CRIADA BLANca o de color, que sepa coser bien y planchar. Presentarse de 10 de la mañana a 3 de la tarde. Sueldo $30. Calle 8 No. 18 entre Línea y Calzada. Vedado.
1440—12 en.

Criada de mano y manejadora. Se solicitan dos peninsulares, una para criada de mano y otra para manejadora, esta última de mediana edad y que (no sean recién llegadas), en el poblado de Mantilla a 10 minutos de la Víbora, finca Santa Catalina, kilómetro 7, carretera Habana y Managua, Mantilla. Se paga la guagua.
1439—12 en.

SOLICITO CRIADA DE MANO, HONrada y ligera en su trabajo Ha de traer referencias. Para un ingenio cerca de la Habana. Sueldo $30, uniformes y ropa limpia. Informan en Enamorados 85. Santos Suárez.
1460—12 en.

Criada se solicita una en la calle 17 esquina a 18, Vedado. Sueldo $20. Se las recibe después de las 9 de la mañana.
1405—11 en.

SE SOLICITA UNA CRIADA BLANca que hable inglés, para limpiar tres habitaciones y atender a dos niños que van al colegio. Calle 8, número 11, entre 7 y 9. 1151.—12 En.

SE SOLICITA UNA BUENA CRIADA de mano para cuartos y comedor que sepa cumplir con su obligación y traiga referencias. Calzada del Cerro 827 Teléfono I-1464.
1055—10 en.

SE SOLICITA UNA CRIADA PARA el servicio de una casa menos cocinar. Sueldo $25. Cristo 28, altos.
957—10 en.

SE NECESITA UNA CRIADA PARA los quehaceres de corta familia. Calzada de Arroyo Apolo, número 50, pasado el puente la tercera casa.
796.—11 En.

CRIADAS PARA LIMPIAR HABITACIONES Y COSER

NECESITO UNA CRIADA PARA cuartos y una cocinera $30 cada una. También un buen criado $40 y un muchacho español $15. Habana 126, bajos.
1431—11 en.

SE NECESITAN

CRIADOS DE MANO

NECESITO UN BUEN CRIADO DE mano, con recomendación de casa particular. Sueldo $40 y un muchacho español, para fregador $15. También hace falta una criada para cuartos y una cocinera $30 cada una. Habana No. 126.
1430—11 en.

BUEN CRIADO SE DESEA EN LA calle 12 No. 7 en $50 mensuales y uniforme y ropa limpia. Dr. Obregón.
1239—10 en.

COCINERAS

SE SOLICITA UNA COCINERA PAra corta familia. Tiene que dormir en la colocación. Sueldo $20. Más informes en Paseo 171 E entre 19 y 21 Vedado.
G.P—11 en.

SE SOLICITA UNA COCINERA, sueldo cuarenta pesos, es necesario que conozca su oficio. Informan: Calle 17, número 343, Vedado. Teléfono F-2144.
1186.—12 En.

SE SOLICITA UNA MUCHACHA PAra cocinar y limpiar a corta familia en Luyanó 122 esquina a Nuestra Señora de Regla.
1147—10 en.

SE SOLICITA UNA SIRVIENTA QUE entienda de cocina, y que sepa escribir, para los quehaceres de la casa. Es para un señor solo. Aguila 13, altos a la derecha.
1245—11 en.

SE SOLICITA UNA COCINERA QUE sepa cumplir con su obligación en Reguera y Lugareño. Ensanche Habana, altos de la bodega.
1155.—12 En.

SE SOLICITA UNA BUENA COCINEra que sepa bien su oficio y duerma en la colocación, sino que no se presente. Sueldo 30 pesos. Informan: Teléfono I-7413. Calle Havana Park, número 1, Cerro.
1001.—11 En.

SE SOLICITA UNA SEÑORA QUE sepa cocinar, de mediana edad y que no sea de color. Monserrate 127, altos
1051—11 en.

SE SOLICITA UNA BUENA COCINEra, limpia y sepa cocinar, no hay plaza, es para un matrimonio y ayudar la criada a la limpieza. Calle 4 número 201 entre 23 y 25.
1061—10 en.

SE NECESITA COCINERA PARA CApataza de una casa de huéspedes, de 40 a 45 años, soltera. Para más informes en San Lázaro 321. Pregunte por Sr. Alvarez. Tel. U-3010.
185—13 en.

COCINEROS

SE SOLICITA UN BUEN COCINERO o cocinera que sea limpio y tenga referencias de familia conocida. Tiene que saber hacer dulces e ir a la plaza. Se paga buen sueldo. Sra. de Garmendía. Calle 19 entre D y E. Vedado.
1409—12 en.

Se solicita cocinero que conozca su oficio y tenga buenas referencias. Calzada y Paseo, altos, Vedado. teléfono F-4512.
1163 11 en

CHAUFEURS

ARRENDAN A CHAUFFEUR

en la gran escuela

"KELLY"

Clases de día y de noche. Se enseña el manejo y el mecanismo del automóvil moderno en muy corto tiempo y a precio módico. Clases separadas para señoritas. Preparación especial, para chauffeur. Sobre cursos y títulos de chauffeurs infórmense en la Gran Escuela Automovilista "Kelly". San Lázaro 249, frente al Parque de Maceo. Para prospectos manden 6 sellos de a 2 centavos. Para manual del auto moderno. Pidan informes.
0047—12 Ene.

VARIOS

Socio. Para establecimiento de buen crédito, con casa propia y de gran porvenir, diez años abierto, por retirarse uno de los socios, se solicita para socio gerente con capital de 15 a 20.000 pesos. Tiene que ser persona honrada y dedicar su atención al negocio solamente. Diríjase al Apartado 2551, Habana.
C 376 8 d 9

SE DESEA UNA SEÑORA ESPAÑOla de mediana edad, para enseñar a dos niños el español y hacer algunas labores de costuras. Que tenga referencias. Para más informes FO-1898
1402—12 en.

TRABAJADORES

Se necesitan varias cuadrillas de 10 hombres para trabajos de terraplenes para un ferrocarril (por la cuenta), cerca de la Habana. Informa: Andrés Vázquez en Curazao 16, el domingo solamente.
1386—11 en.

SOLICITO SEÑORAS Y SEÑORITAS para un trabajo fácil y decente que pueden ganar $4.00 diarios. M No 6 altos entre 11 y 13.
1485—12 en.

Viajante. Solicitamos joven, buena presencia, de 25 a 35 años, para viajar por importante Fábrica Calzado Americano de hombres, mujeres y niños. Debe tener experiencia en el ramo y buenas referencias. Escriba detalles al Apartado 367.
1337—11 en.

SE NECESITAN VEINTE SEÑORAS o señoritas honorables para el trabajo de enumeración oficial del censo de 1919. Editorial Schneer, S. A. Dragones, 104.
1341.—16 En.

VENDEDORES, SE DESEAN PARA un artículo de propaganda. Puede ganar 10 pesos o 12 pesos diarios. Sr. Torre. Jesús María 115, de 12 y media a 2 p. m.
1184.—11 En.

Se solicita un dependiente que conozca el giro de confecciones y que sepa arreglar vidrieras. Sueldo de 10 15 pesos semanales. Informes en San Rafael 11.
C 301 3 d 8

MAISON MARTHE. REINA 98. SE necesita una señora o señorita que tenga muchos conocimientos en J. del Monte y Víbora para vender novedades, modas, canastilla y demás. Se da comisión.
1319—11 en.

SE NECESITAN

SE DESEAN MACHETEROS

para caña en las Colonias "Paso Real de San Diego", en el pueblo del mismo nombre, Colonias que cortarán más de tres millones de arrobas, las cañas mejor asistidas de la Provincia de Pinar del Río; pago al día, buenas viviendas, buen agua, con facil comunicación, a tres horas de la Habana, con tres trenes diarios. Informan en la Habana. Almacén Hércules. Muralla 58-62 y en Paso Real de San Diego. Vicente Suárez.
871—21 en.

SE NECESITA UNA MUJER DOS horas por la mañana para ayudar a los quehaceres de una casa. También se alquila una hermosa habitación. Oficios 88 letra A. piso 2.
1272—11 en.

SE SOLICITA UNA SEÑORA O SEñorita de 30 a 40 años de edad, para que se haga cargo de cuidar y educar a unos niños huérfanos de madre y que pueda familiarizarse con estos, tratándolos con cariño. Monte 51. Hotel Las Américas. B. Vines.
1255—11 en.

Se solicitan modistas que sepan trabajar bien en Vestidos, en The Fair, San Rafael 11.
C 302 3 d 8

VOLUNTARIOS, TODO HOMBRE util mayor de edad puede ir a España el día 15 con pasaje gratis y 5,10 pesetas diarias y 5.00 de premio. Para informes: S. Pedro, número 20, café.
979.—13 En.

SE SOLICITA UNA MUCHACHITA de 14 años en adelante para ayudar a la limpieza de una casa chica y atender una niña de 3 años, casa, comida, ropa limpia y $10. Jesús María 73, bajos, entre Compostela y Habana.
1053—11 en.

SOLICITAMOS JOVENES ESPAÑOles par aenseñarles oficio chaufeur. Vaya calle doce y veinticinco, Vedado Escuela Chauffeur Cedrino, entregando veinte pesos contado, resto plazos puede empezar aprender.
1125—10 en.

CON POCO DINERO

Se solicita una persona entendida en casa de huéspedes para ponerla al frente del negocio. Informes Zulueta No. 34, oficina.
1102—12 en.

MODISTAS

Que sepan trabajar bien en vestidos se solicitan en San Rafael 11.
954—9 en.

VENDEDOR

Se solicita uno de primera con experiencia en la venta de almanaques y demás artículos de propaganda. Freeman Company. Tejadillo 46. De 10 a 11 a. m.
59079—14 en.

SE SOLICITAN PERSONAS EN TOdos los pueblos del interior que deseen establecerse en un negocio de grandes ganancias. No requiere capital. Unico medio para independizarse. Dirija su correspondencia a F. Alvarez Hernández. Obispo 56, por Compostela, Habana.
264—13 en.

AGENCIAS DE COLOCACIONES

DE INTERES A LOS HACENDADOS colonos, contratistas y todos los que necesiten grandes y chicas cuadrillas de trabajadores para toda la Isla. Venga a Luz 55 o llame al Teléfono A-1673. Abelardo Sosa, el más antiguo y competente en este negocio.
917—11 en.

VILLAVERDE Y COMPAÑIA

O'REILLY 13

Teléfono A-2348. Unica Agencia que dispone de personal competente y recomendado por sus aptitudes, moralidad y referencias. Facilita cocineros, criados, jardineros, dependientes en todos giros, chauffeurs, fregadores, ayudantes camareros y cuantos empleados necesiten, se mandan a cualquier punto de la Isla. Villaverde y Ca. O'Reilly 13. Tel. A-2348.
627 12 en

LA AGENCIA LA UNION

De Marcelino Menéndez, 28 años de establecida. Es la única que en cinco minutos facilita todo el personal con buenas referencias. Llamen al Teléfono A-3318. Habana 114.
616—12 en.

LA COMPLACIENTE. SI USTEDES necesitan cocineras, criadas, manejadoras, cocineros, dependientes, camareros, fregadores, toda servidumbre con referencias. Facilitamos trabajadores para el campo. Sol 104. Teléfono A-9682. Sr. Fuente.
57598—19 en.

SE OFRECEN

CRIADAS DE MANO Y MANEJADORAS

UNA JOVEN ESPAÑOLA DESEA COlocarse de criada de mano o para cuartos. Tiene quien la recomiende. Para informes: Cuarteles 1.
1396—12 en.

DESEA COLOCARSE UNA BUENA criada de mano, o para manejadora o para criada de cuartos, lleva tiempo en el país, tiene buena presencia y recomendación. Habana 126. Teléfono A-4792.
1398—11 en.

DESEA COLOCARSE UNA JOVEN española de criada de mano o de cuartos para cocina y limpiar si es un matrimonio, desea ganar buen sueldo, no tiene novio, sabe cumplir con su obligación. Tel. FO-1091.
1399—12 en.

DESEAN COLOCARSE DOS MUCHAchas españolas para criadas de mano o de manejadoras, como para clínica u hotel, saben desempeñar su cargo. Informan Amistad 20. Tel. A-8350.
1419—12 en.

DESEA COLOCARSE UNA JOVEN española para los quehaceres de una casa o criada de mano, habla un poco de inglés. Informan Suárez 131.
1420—15 en.

DESEA COLOCARSE UNA JOVEN española de criada de mano o de cuartos, tiene quien la recomiende, es formal, tiene buen carácter, no tiene pretensiones. Informan San José 95, Carnicería. Tel. A-1631.
1340—12 en.

DESEA COLOCARSE UNA JOVEN española de criada de mano o manejadora o de cuartos, está práctica en el servicio y tiene buenas referencias. Teléfono F-3150.
1368—12 en.

UNA MUCHACHA ESPAÑOLA DESEA colocarse en casa de moralidad, lleva tiempo en el país de criada de mano Marques González 14 1-2. Teléfono: U-1714.
1376—12 en.

DESEA COLOCARSE UNA SEÑORA de mediana edad para criada de mano y entiende un poco de cocina, es recién llegada en casa de moralidad. Informan Santa Clara 16. Tel. A-7100
1389—11 en.

DESEA COLOCARSE UNA JOVEN española para criada de mano o manejadora o criada de cuartos. Tiene referencias. Informan Tel. A-3796.
1461—12 en.

UNA JOVEN DESEA COLOCACION para criada de mano o manejadora, sabe repasar y entiende algo de cocina. Informan San Nicolás 67 A, Cordonería.
1445—12 en.

MUCHACHA ESPAÑOLA DESEA COlocarse de criada de mano o manejadora, casa formal. Cumple bien, teniendo quien la represente. Santa Teresa 16 B, Cerro. Sr. Posada. I-3369.
1441—12 en.

UNA JOVEN ESPAÑOLA DESEA COlocarse de criada de mano o manejadora o de cuartos. Tiene referencias. Informan Tel. U-4669.
1480—12 en.

SE OFRECEN

DESEA COLOCARSE UNA JOVEN española de criada de mano y entiende algo de cocina, tiene referencias de la casa donde ha estado. Informan Oficios 76, altos.
1423—12 en.

SE COLOCA UNA CRIADA DE MAno, es seria y formal, trabajadora, lleva tiempo en el país, no tiene pretensiones y desea casa de moralidad, si no, no llamen. Informan Teléfono M-8771. Zulueta 44.
1484—12 en.

SE DESEAN COLOCAR DOS JOVEnes, una criada de mano y otra cocinera. Informan: General Núñez, letra Z, Reparto Hornos. Marianao.
1332.—12 En.

SE DESEA COLOCAR UNA MUCHAcha española de criada de mano o manejadora o sino para cuartos, sabe su obligación, desea casa particular y buena familia. Informan: San Lázaro 14. Tel. M-3618.
1188.—11 En.

SE DESEA COLOCAR UNA JOVEN española de criada de mano o manejadora, sabe cumplir con su obligación y tiene buenas referencias. Teléfono F-1312.
1189.—11 En.

SE OFRECE PARA CRIADA DE mano una joven española en casa de moralidad, sabe cumplir bien con su obligación, desea ganar 25 pesos. Informan: Teléfono A-9711.
1209.—10 En.

JOVEN ESPAÑOLA DESEA COLOcarse para criada de mano o de cuarto. Informan: Concha, 152. Teléfono I-3825.
1208.—10 En.

DESEA COLOCARSE UNA SEÑORA de mediana edad peninsular de criada de mano o atender niños, no le importa ir a los pueblos de campo, es honrada y trabajadora, desea casa de moralidad. Informan: Oficios, 110.
1211.—10 En.

SE OFRECE JOVEN ESPAÑOLA DE 17 años para manejadora de niño pequeño. Informa su padre. Teléfono M-9461.
1215—10 en.

DESEA COLOCARSE UNA MUCHAcha de criada de mano o manejadora, no tiene inconvenientes en salir al campo. Sabe cumplir con su obligación. No tiene compromisos con nadie. Informan calle Animas 161. Teléfono U-3092.
1282—11 en.

SE OFRECE UNA JOVEN ESPAÑOla para criada de mano. Lo mismo para cuartos o comedor, acostumbrada al servicio fino y buenas referencias de casa particular. Tel. M-8732.
1241—10 en.

JOVEN ESPAÑOLA FORMAL Y CUMplidora de sus deberes, desea colocarse de criada en casa de moralidad. Informes en Quinta 91, esquina a 6, Vedado.
1263—11 en.

DESEA COLOCARSE UNA JOVEN peninsular, para criada de mano o de cuartos, lleva tiempo en el país. Tiene buenas referencias, si no es buena familia no se moleste en llamar. Teléfono F-4927.
1271—11 en.

JOVEN ESPAÑOLA DESEA COlocarse de criada de mano o de manejadora. Tiene referencias, desea casa de moralidad. Informan Tel. U-4669.
1290—11 en.

DESEA COLOCARSE JOVEN ESPAñola de criada de mano o manejadora. Tiene referencias. Tel. A-4965.
1323—11 en.

DESEA COLOCARSE UNA JOVEN de criada de mano o manejadora, lleva tiempo en el país. Informan Teléfono FO-7494.
1324—11 en.

DESEA COLOCARSE UNA JOVEN española para criada de mano, sabe cumplir con su obligación. Campanario 4. Teléfono A-5769.
1321—11 en.

SE DESEA COLOCAR UNA MUCHAcha española, lleva tiempo en el país de criada de mano o cocinera, una cosa sola y no va menos de 25 a 30 pesos. Teléfono M-5401. Cuba, número 133, bajos.
1177.—11 En.

SE DESEA COLOCAR UNA MUCHAcha española de criada de mano o manejadora en casa de moralidad, tiene referencias. Teléfono M-9177. Rastro, 20. Tintorería.
1179.—11 En.

SE DESEA COLOCAR UNA PENINsular de criada de mano o manejadora, sabe cumplir con su obligación, tiene quien la represente. Informan Muralla, letra B. Hotel la 1a. de la Machina. Teléfono A-5177.
1166.—11 En.

SE DESEAN COLOCAR DOS MUCHAchas españolas para criadas, lo mismo para hotel que para casa de buena moralidad, tienen buenas referencias y llevan tiempo en el país. Informe en U-4669, pregunte por Cilda.
1140.—11 En.

DESEA COLOCARSE UNA JOVEN española para criada de mano o de cuartos, sabe coser, desea casa de moralidad. Informan en Amistad 20. Teléfono A-8350.
1082—n.

DESEA COLOCARSE UNA JOVEN española de criada de mano en casa de moralidad o manejadora, entiende algo de todo. Informan Vives 109, bodega.
1081—11 en.

DESEA COLOCARSE UNA JOVEN española para criada de mano o de cuartos. Informan Tel. I-5107.
1086—10 en.

SE DESEA COLOCAR UNA ESPAñola recién llegada en casa de moralidad, es trabajadora y formal. Informen en Cristo, número 26, bodega.
1002.—10 En.

DESEA COLOCARSE UNA MUCHAcha española para criada de mano o manejadora. Informan Tel. F-1435.
1057—10 en.

DESEA COLOCARSE UNA MUCHAcha de mediana edad, de criada de mano o cuartos, sin pretensiones, sabe su obligación. Informan Luz casi esquina a Inquisidor. Tel. A-7820.
1062—10 en.

UNA JOVEN PENINSULAR DESEA colocarse de criada de mano o manejadora para un niño de meses, lleva tiempo en el país y sabe cumplir con su deber y es cariñosa con los niños. Clavel, entre Pajarito y Arbol Seco, bodega. Teléfono U-1318.
965.—10 En.

SE OFRECE CRIADA DE MANO PAra limpiar habitaciones y coser. Angeles 53, altos esquina a Corrales. Teléfono M-2104.
858—18 en.

UNA JOVEN ESPAÑOLA DESEA colocarse de criada de mano o manejadora sin pretensiones, formal, conoce la Habana. Buenas referencias. Diríjase: Jesús María, número 90. Teléfono M-6841.
808.—10 En.

DESEA COLOCARSE UNA JOVEN española de criada de mano o cuartos. Sabe coser a mano y a máquina. Quiere casa que sea de moralidad. Informan Teniente Rey 49, altos, por Aguacate. Tel. A-8853.
1108—10 en.

UNA JOVEN ESPAÑOLA DESEA COlocarse de criada de mano o de manejadora. Tiene referencias, desea casa de moralidad. Informan Tel. U-4669.
1104—10 en.

DESEA COLOCARSE UNA JOVEN española para criada de mano o de cuartos, o manejadora. Tiene referencias, desea casa de moralidad. Informan: Virtudes 13, altos.
1094—10 en.

SE OFRECE UNA CRIADA DE MAno de color por medio día, muy trabajadora y honrada. Agencia americana de Miss Linne Oujo. A-8712.
1093—10 en.

PARA CRIADA DE MANO O MANEjadora se coloca una joven, tiene quien la recomiende. Informes Hotel Delicias. Monserrate 151. Tel. M-4617.
1090—10 en.

DESEA COLOCARSE UNA JOVEN española para criada de mano o para cuartos, entiende de cocina, tiene referencias. Informan en Reina No. 93. Teléfono M-3772
1089—10 en.

DESEA COLOCARSE UNA JOVEN española de criada de mano o comedor o cuartos con referencias de la casa donde ha trabajado. Informan: Vapor 28. Teléfono U-2286.
1112—10 en.

M.E.C.D. 2016

SE OFRECEN

SE OFRECE UNA MUCHACHA PAra criada y manejadora, tiene referencias de las casas que ha estado. I-7521.
961.—13 En.

SEÑORA DE MEDIANA EDAD SE desea colocar para los quehaceres de la casa, lo mismo lava que limpia, tiene quien la recomiende, lleva muchos años en el país. Sol, 79, habitación número 13. 966.—10 En.

SE OFRECE UNA EXCELENTE criada o manejadora, buenas referencias, es sumamente formal y trabajadora. Luz, 40 y medio. M-1860.
992.—10 En.

DESEA COLACARSE UNA JOVEN española de criada de mano o manejadora, sabe cumplir con su obligación. Informan: Jesús del Monte, 259. Teléfono I-2401. 989.—10 En.

DESEA COLOCARSE UNA JOVEN de criada de mano para corta familia o manejar un niño, que sea casa seria, tiene quien la represente. Informan: Gervasio 81, altos.
598—9 en.

DESEA COLOCARSE UNA JOVEN española de criada de mano. Informan Subirana 14.
164—9 en.

DESEA COLOCARSE UNA MUCHAcha para criada de mano o de cuartos sabe cumplir con su obligación. Informan Tel. F-4414.
1113—10 en.

ESPAÑOLA DESEA COLOCARSE DE criada de mano. Tiene referencias de las casas donde trabajó, lleva 15 años en el país. Informan Tel. M-3990.
1130—10 en.

DESEA COLOCARSE UNA JOVEN española que lleva tiempo en el país de criada de mano o de cuartos Llamen al Tel. A-8290.
1071—10 en.

JOVEN ESPAÑOLA DESEA COLOcarse de criada de mano en casa de absoluta moralidad. Informes: Campanario 230, segundo. Tel. M-1563.
314—10 en.

DESEA COLOCARSE UNA ESPAÑOla para criada de mano o comedor en casa de familia seria, lleva tiempo en el país, prefiere corta familia. Teléfono F-4683.
325—10 en.

DESEA COLOCARSE UNA JOVEN española para criada de mano o para lavar y planchar, sabe cumplir con su obligación. Informan Bernaza 20 habitación 16.
380—10 en.

CRIADAS PARA LIMPIAR HABITACIONES Y COSER

DESEA COLOCARSE UNA SEÑORA española para coser y limpiar algunas habitaciones o servir la mesa. Informan en el Tel. M-6334.
1392—12 en.

DESEA COLOCARSE UNA JOVEN española para coser o para cuartos y coser, es una muchacha fina, tiene buenas referencias, lleva tiempo en el país. Informan en la calle F No. 8 entre Quinta y Tercera, bajos.
1404—12 en.

SE DESEA COLOCAR UNA SEÑORA española para limpiar por horas y entiende algo de cocina. Informa en Zulueta, 32, habitación, 9.
1333.—12 En.

DESEA COLOCARSE UNA ESPAÑOla para limpiar habitaciones y coser o para criada de manos para un matrimonio solo o para encargada de ropas de un hotel. Informan en Calzada No. 133 entre 12 y 14. Vedado.
1230—11 en.

UNA MUCHACHA MUY SERIA Y muy formal desea colocarse de criada de cuartos. Entiende algo de cocina, es muy trabajadora, desea casa de moralidad y corta familia. Informan en Villegas 69.
1234—11 en.

DESEA COLOCARSE UNA SEÑORA joven para la limpieza, sabe algo de cocina. Enna No. 1.
1281—11 en.

SE COLOCA MUCHACHA ESPAÑOla para cuartos y atenciones de la señora. Está acostumbrada al servicio fino y desea familia respetable, da buenos informes de su conducta. Informan Teniente Rey 77. Teléfono M-3064.
1278—11 en.

DESEA COLOCARSE UNA JOVEN española para criada de cuartos y entiende algo de cocina. Tiene muy buenas recomendaciones. Salud 231. Teléfono U-2287, de 9 a 12.
1088—10 en.

DESEA COLOCARSE UNA JOVEN española, fina, para cuartos y coser, lleva tiempo en el país. Cuarteles 9.
1054—10 en.

DESEA COLOCARSE UNA JOVEN española para criada de cuartos, sabe zurcir o comedor, sabe algo lavar y planchar, lleva tiempo en el país. Aguila 224, altos, habitación 7.
1058—10 en.

SE DESEA COLOCAR UNA MUCHAchita española de 15 a 18 años para limpieza o cuidar un niño, prefiere corta familia o matrimonio solo, es buena, lleva 4 meses en el país si la desean. Llamen al teléfono F-O-1608.
973.—11 En.

DESEO COLOCARME EN CASA DE moralidad para limpiarle y cocinarle a matrimonio o corta familia. Puedo dormir en la colocación si lo desea, quiero buen sueldo. Calle Escobar, 71, bajos. 963.—10 En.

SE DESEA COLOCAR UNA MUCHAcha española para cuartos o criada de mano, es formal y trabajadora y lleva tiempo en el país, también entiende un poquito de cocina y da referencias si las desean. Piñera y Mariano. Teléfono M-8012. 1003.—10 En.

SE OFRECE JOVEN ESPAÑOLA PAra cuartos y costura. Desea casa estable y formal. Sueldo $30 que desea ganar, tiene inmejorables referencias. Teléfono M-9461.
1014—10 en.

SE OFRECE UNA ESPAÑOLA PARA coser por las casas dos o tres días a la semana, no le importa hacer limpieza de un cuarto o dos, pero que sea casa de moralidad. Jesús del Monte 485 entre Luz y Pocito.
1030—10 en.

DESEA COLOCARSE UNA MUCHAcha española para limpiar o cocinar para corta familia. Informan en Maria Abreu 64 (Amargura) 64.
1076—10 en.

PARA ACOMPAÑAR A UNA SEÑOra y limpiar alguna habitación o coser, desea colocación una española; es fina y muy seria. Teléfono I-1562. Preguntar por María.
437 11 en

CRIADOS DE MANO

SE DESEA COLOCAR UN JOVEN español, es formal de criado de mano o portero, tengo buenas recomendaciones en casas que he trabajado. Calle 8, entre 19 y 21. Teléfono F-4927.
1366.—12 En.

SE DESEA COLOCAR UN JOVEN español de criado de mano, es formal, tiene quien lo recomiende, sabe servir a la rusa. Informan: Teléfono I-3687. Cerro 577. 1370.—12 En.

DESEA COLOCARSE UN MUCHACHO español para criad de mano o camarero, práctico en el trabajo. Informan Basarrate 16. Tel. U-2372.
1343—12 en.

DESEA COLOCARSE UN BUEN CRIAdo de mano, práctico en todo buen servicio, tiene referencias de las casas que trabajó; va a cualquier punto. Habana 126. Tel. A-4792.
1398—11 en.

SE OFRECE UN BUEN CRIADO DE mano, español, formal y competente, sabe bien su obligación y servir la mesa. Oficios 33. Tel. M-4411. Hotel Victoria.
1422—12 en.

DESEA COLOCARSE UN BUEN criado de mano, español, acostumbrado al servicio habiendo trabajado en buenas casas. Tiene buenas referencias. Teléfono A-8563.
1457—12 en.

JOVEN ESPAÑOL DESEA COLOCARse de criado de mano, es cumplidor y sabe servir muy bien y planchar con buenas referencias. Informan Teléfono M-4745.
1238—10 en.

SE OFRECEN

DESEA COLOCARSE UN JOVEN peninsular con familia particular, es un verdadero criado, entiende todos los servicios, es honrado y respetuoso, dará las mejores referencias, también va al campo. Informarán en calle Aguila número 116-A. Preguntar por el dueño de la fonda.
1348.—13 En.

UN JOVEN MEXICANO DESEA ENcontrar casa formal para criado de mano o ayudante de cocina o para jardín, tmbién en la misma hay un fregador de máquina o secador, tiene 14 años de práctica, sabe cumplir. San Nicolás, número 7.
1356.—12 En.

SE OFRECE CRIADO DE MANO ESpañol, joven, muy práctico y activo en la limpieza y servicio fino del comedor, es cumplidor de buenas referencias y no aspira mucho sueldo. Informan Tel. A-3926. Zulueta 26.
1428—12 en.

DESEA COLOCARSE UN JOVEN ESpañol de criado de mano o portero, es trabajador, sabe cumplir con su obligación. Informan Prado 97. Pregunten por Chales. Tel. A-1536.
1293—11 en.

CRIADO DE MANO MUY PRACTICo, mediana edad, con grandes informes desea casa particular. Informan M-2013 y M-5287. José Pérez Jardón.
1300—11 en.

BUEN CRIADO DE MANO, DESEA colocarse, honrado y trabajador sabe servir muy bien la mesa a la rusa y española y planchar ropa con buenas referencias. Animas 54. Tintorería. Teléfono A-6505.
1106—10 en.

JOVEN ESPAÑOL CON 30 AÑOS DEsea colocarse de criado de mano con buenas referencias, es trabajador y cumplidor y muy respetuoso. Sabe servir bien la mesa. Informan A-2093
1109—10 en.

UN JOVEN ESPAÑOL DESEA COLOcarse de criado de mano con buenas referencias. Informan Tel. F-4414.
1114—10 en.

CRIADO DE MANO, ESPAÑOL, JOven, ráctico en el servicio fino del comedor y activo en la limpieza, se ofrece, sin pretensiones. Plancha ropa de caballero, sale al campo y da buenas referencias. Informan Teléfono: M-2586.
1074—10 en.

DESEA COLOCARSE UN PRIMER criado. Tiene inmejorables recomendaciones de casas americanas. Informan Estrella 22, bajos.
1028—10 en.

DESEA COLOCARSE UN CRIADO DE mano, sabe servir a la rusa y a la española. Informan: Consulado 51. M-2979.
999—10 en.

JOVEN ESPAÑOL SE OFRECE PAra criado de mano, ayudante chaufeur o camarero. Tiene buenas referencias de la última casa. Mercado de Tacón No. 6, por Reina (altos del Café Los Cuatro Hermanos).
1097—10 en.

DESEA COLOCARSE UN JOVEN JAponés, de criado de mano en casa cubana o americana. Informan Teléfono U-4291.
727—13 en.

SE OFRECE UN BUEN CRIADO DE mano, es sumamente formal y trabajador. Luz, 40 y medio. M-1860.
992.—10 En.

UN JOVEN ESPAÑOL DESEA COLOcarse en casa particular para criado de mano, sabe servir a la rusa y a la española y plancha ropa de caballero, la familia con quien estaba lo recomienda si lo necesita. Llame Teléfono M-1629.
1015—10 en.

COCINERAS

SE DESEA COLOCAR UNA JOVEN española, entiende de cocina, prefiere familia americana. Amargura, 43, segundo piso. 1361.—12 En.

SE OFRECE UNA BUENA COCINEra o para cocinar y limpiar si es casa pequeña y matrimonio solo (no menos de $30). Habana 126. Tel. A-4792.
1298—11 en.

DESEA COLOCARSE UNA JOVEN par acocinar y limpiar a un matrimonio solo o bien en casa de corta familia, ella para en la calle Luz 8 y Teléfono M-6310.
1400-1—12 en.

COCINERA ESPAÑOLA DESEA COlocarse con familia seria, lleva tiempo en el país, duerme fuera. Sueldo $25, hace plaza. Informan M-3997.
1427—12 en.

DESEA COLOCARSE UNA JOVEN española para cocinar en una casa de corta familia. Informan Tel. A-3796 Virtudes 13.
1459—12 en.

DESEA COLOCARSE UNA SEÑORA de mediana edad, para cocinar y limpiar en casa chica, que sea de moralidad, en la misma otra por horas. Tienen buenas recomendacines de las casas donde han estado. Informan en Jesús María 35.
1421—12 en.

DESEA COLOCARSE UNA COCINEra española, lleva tiempo en el país, sabe su obligación, es formal, 30 años edad, desea casa de moralidad. En la misma una buena criada de mano. Informan Línea 150, entre 16 y 18. Vedado. Teléfono F-5141.
1422—12 en.

UNA MUCHACHA DE COLOR DEsea colocarse de cocinera, sabe hacer dulces y tiene buen carácter y formal. Tiene referencias. Tel. M-7122.
1261—13 en.

UNA COCINERA DESEA COLOCARse, duerme en la colocación, si hace postres quiere ganar $30 y si no los hace se coloca por $25. No hace limpieza. Informan Teléfono U-4669.
1290—11 en.

DESEA COLOCARSE UNA COCINEra. Tiene referencias. Informan Santa Teresa 16, Cerro. Tel. I-3175.
1291—11 en.

DESEA COLOCARSE UNA SEÑORA de mediana edad, catalana, en casa de corta familia, de cocinera y repostera, no duerme en la colocación. Tiene referencias. Informan O'Reilly 85. Teléfono M-1530.
1280—11 en.

SEÑORA ASTURIANA DESEA COLOcarse para cocinar o de criada. Tiene buenas referencias. Informan en la calle H No. 202 entre 23 y 25. Vedado. Pregunten por Teodora.
1276—11 en.

SE SOLICITA UNA MUCHACHA REcién llegada, que sepa algo de cocina. Informes: Revillagigedo 79. De 9 a 11 y de 2 a 5.
1305—11 en.

SE DESEA COLOCAR UN MATRImonio español, ella de cocinera y él de criado de mano o de portero, no tiene inconveniente salir afuera, tiene referencias. Informes: Calle Príncipe, número 11, letra A. Teléfono U-2416. 1180.—10 En.

COCINERA ESPAÑOLA DE MEDIAna edad desea colocarse, sabe a la española y criolla y lleva tiempo en el país. También sabe algo repostería y tien buenas referencias. Informan en Lagunas y San Nicolás. Pollería. Teléfono A-9552.
1235—11 en.

DESEA COLOCARSE UNA ESPAÑOla de mediana edad, de cocinera o criada con buenas referencias. Prefiere que sea en la Habana. Informan Sol No. 112, cuarto 11.
1237—11 en.

SE OFRECE UNA BUENA COCINEra, cocina a la española y criolla, sabe de repostería, muy limpia y buenas referencias de casa particular. Teléfono M-8792.
1242—10 en.

COCINERA ESPAÑOLA, MEDIANA edad, repostera, fuerte, se coloca en casa particular, hace plaza, buenas referencias. Informes. Tel. M-9578.
1246—10 en.

DESEA COLOCARSE UNA SEÑORA joven de cocinera, no le importa limpiar si es corta familia y dormir en la colocación. Informan San Pedro 6. Tel. A-5394.
1260—11 en.

DESEA COLOCARSE UNA COCINEra, sabe el oficio con toda perfección, hay quien la garantice. Informan: Teléfono I-2733. 1178.—11 En.

SE OFRECEN

DESEA COLOCARSE UNA MUCHAcha española de mediana edad, para cocinar y limpiar en casa de poca familia. Tiene buenas referencias y es honrada. Informan Manrique 107.
1067—10 en.

SE OFRECE UNA BUENA COCINEra o para todos los quehaceres de un matrimonio, es muy formal y trabajadora. Luz, 40 y medio. M-1860.
992.—10 En.

DESEA COLOCARSE UNA SEÑORA de color de mediana edad de cocinera, no trabaja sin plaza. Su dirección: Calzada del Cerro, 504.
998.—10 En.

SE DESEAN COLOCAR DOS MUCHAchas, una para cocinar y limpiar siendo casa chica y la otra para criada de mano y sino para cocinar y limpiar. Informan en el café El Boulevard. Teléfono M-6066.
970.—10 En.

COCINERA DESEA COLOCARSE DE cocinera o de criada de mano con poca familia. Tiene referencias de buenas casas, si es un matrimonio y casa pequeña no importa cocinar y limpiar. Teléfono FO-7614.
1021—10 en.

DESEA COLOCARSE COCINERA ESpañola, de mediana edad, sabe cumplir con su obligación. Informes Jesús del Monte 310. Teléfono I-2420.
1027—10 en.

DESEA COLOCARSE UNA COCINEra de mediana edad española, lleva 5 años en el país, cocina a la española y a la criolla, sabe repostería, en casa de moralidad, que no se presenten si no es así. Acosta 29 esquina a Habana. Teléfono M-9655.
1033—10 en.

DESEA COLOCARSE UNA ASTURIAna para la cocina o para cuartos y coser, sabe cumplir con su obligación y tiene referencias. Informan Cristina 40, departamento 18.
1034—10 en.

DESEA COLOCARSE UNA COCINEra de color con referencias. 10 de Octubre 86, Jesús del Monte.
951—10 en.

DESEA COLOCARSE UNA SEÑORA española de mediana edad para cocinera. Tiene una hija para criada de mano o manejadora, llevan tiempo en el país, tienen buenas referencias, no les importa salir fuera de la Habana Desean colocarse las dos juntas. Informan Egido 93. A-2214.
107310 en.

UNA SEÑORA ESPAÑOLA DE MEdiana edad, desea colocarse de cocinera, no le importa ir al campo. Es seria y formal. San Nicolás No. 1, bajos.
1118—10 en.

DESEA COLOCARSE UNA SEÑORA de mediana edad, española, no duerme en la colocación, su oficio cocinera, Domicilio, Escobar 132. Teléfono M-5670
1066—10 en.

DESEA COLOCARSE DE COCINERA una señora española, es formal y sabe cumplir con su deber. Si es un matrimonio solo puede cocinar y limpiar. Informan en el teléfono M-1004, sin dormir en la colocación.
1152.—11 En.

SE OFRECE UNA COCINERA AMEricana, lo mismo para el campo, cocina a la criolla y a la americana Agencia americana de Miss Linne Oujo Arroyo. Tel. A-7812.
1093—10 en.

SE OFRECE UNA COCINERA, COcina a la española y criolla. Tiene que ser matrimonio solo. Tiene buenas referencias. Mercado de Tacón 6, por Reina, altos del Café Los Cuatro Hermanos.
1096—10 en.

ESPAÑOLA SE OFRECE PARA COcinar y limpiar para corta familia, no duerme en el acomodo. Informan: Vedado. Teléfono F-5769.
1176.—11 En.

COCINERA ESPAÑOLA DESEA COlocarse para las obligaciones de la cocina, sabe comprar y variar los platos, sabe cumplir con su obligación Teléfono F-4404. Vedado.
1022—10 en.

SE DESEA COLOCAR UNA COCINEra española: lleva tiempo en el país. Informan en Cárdenas 45, altos, teléfono A-6653.
931 10 en

DESEA COLOCARSE UNA SEÑORA de mediana edad, sabe cumplir con su obligación se coloca de cocinera, sabe cocinar a la española y a la criolla, sabe comprar, entiende algo de dulces, no duerme en la colocación. Informes: San José y Lealtad Carnicería.
1079—10 en.

UNA COCINERA PENINSULAR DEsea colocarse. Informan Luz 32. Teléfono M-8239.
1080—10 en.

DESEA COLOCARSE UNA COCINEra española, sabe cocinar a la española y toda clase de cocina extranjera y del país. También entiende de repostería. Tiene buenas referencias de donde ha servido. Informes calle B esquina a 19 en la bodega.
1060—10 en.

DESEA COLOCARSE UNA SEÑORA española, ya de edad para cocinera. Teléfono A-6917.
1098—10 en.

MISS CHERRY YOGLOR. JUST from Jamaica do not komone any placook staying al Hotel El Cubano, jurt Jamaica do not komone eny place. ce. Miss Cherry Yoglor. Informan Hotel El Cubano frente a la estación central.
1046—17 en.

DESEA COLOCARSE UNA SEÑORA de mediana edad para cocinar. Cocina a la española y criolla, es repostera, tiene referencias. Informan Tenerife 74 1-2. Tel. M-6846.
1056—10 en.

UNA PENINSULAR DESEA COLOcarse de cocinera, entiende española, criolla y francesa, sabe repostería. Tiene buenos informes, no duerme en la colocación. Estrella 62, altos entre Manrique y San Nicolás.
1029—10 en.

DESEA COLOCARSE DE COCINERA una señora española, de mediana edad lo mismo cocina a la criolla como a la española. Tiene buenas referencias si se necesitan. Informan A-6545.
1085—10 en.

DESEA COLOCARSE UNA BUENA cocinera y repostera, cocina a la criolla y a lo que le pidan, sabe hacer postres de todas clases. Santa Catalina 1 1-2 esquina a San Pablo, Cerro.
881—10 en.

SE DESEA COLOCAR UNA SEÑORA española de cocinera; sabe cocinar a la española, criolla y francesa; entiende de repostería, no duerme en la colocación. Calle Jesús María número 23 altos, teléfono M-2136.
714 10 en

COCINEROS

SE OFRECE COCINERO ANTIGUO de familias particulares, siendo un buen repstero. Si ser en mi persona pretencioso y sí complaciente. Informan: A-5363.
1344—12 en.

DESEA COLOCARSE BUEN MAEStro cocinero en casa particular o casa comercio, cocina bien a la criolla y española y francesa y con buena sazón y repostero. Llamen al Teléfono M-5188. Pregunten por J. J.
1378—12 en.

SE OFRECE MAESTRO COCINERO, en casa particular o comercio o para hotel, restaurant, fonda o casa de huéspedes. Habana 126. Tel. A-4792
1398—11 en.

SE OFRECE COCINERO ESPAÑOL, de mediana edad, a casa particular o comercio, cocina criolla y española. Entiende repostería, es serio y de confianza y tiene recomendación. Informan Tel. M-2897.
1456—12 en.

JOVEN FRANCES, DULCERO REPOStero, desea colocarse en casa particular o dulcería, buenas referencias. Informan calle Cuba 16, bajos.
1454—14 en.

SE OFRECE BUEN COCINERO REpostero, de mediana edad, español, es cumplidor y limpio, tiene buenas referencias y no aspira a gran sueldo. Informan en A-3090. Maloja 53.
1452—12 en.

SE OFRECEN

DESEA COLOCARSE UN COCINERO blanco, ascado, cocina española, francesa y criolla. Informan M-4972.
1447—12 en.

DESEA COLOCARSE UN COCINERO en casa particular. San Lázaro 263. Teléfono U-3298.
1394—12 en.

SE OFRECE UN CHINITO JOVEN, excelente cocinero, cocina a la española y criolla, sabe de repostería, muy limpio y buenas referencias de casa particular. Tel. M-8792.
1243—10 en.

DESEA COLOCARSE UN COCINERO del país, sabe cocinar a la española. Tel. M-1407. Manrique 116.
1244 11 en.

AVISO. A LOS COCINEROS Y FONderos se arrienda la cocina del Café San Rafael y Aguila con sus utensilios y parte del salón. No se cobra alquiler.
1296—11 en.

SE DESEA COLOCAR UN BUEN cocinero y repostero en casa particular teniendo referencias de las muchas buenas que él trabajó. Teléfono F-3535. 1141.—11 En.

UN COCINERO DE COLOR DESEA colocarse en casa de comercio o particular, no tiene a menos ir al campo Tiene buenos informes, O'Reilly 34, cuarto bajo núm. 8. Sombrerería de señoras.
1139 14 en.

DESEA COLOCARSE UN COCINERO español en casa de comercio o particular y no tiene pretensiones Informan Teléfono M-1109 y en Virtudes 96, cuarto 41.
1036—10 en.

COCINERO CUBANO ME OFREZCO para casa particular en el Teléfono M-3386, Zulueta No. 3, por Animas, Café Bar América, voy a los barrios extremos y al campo. Preguntad por Federico.
1059—10 en.

SE OFRECE UN COCINERO AMERIcano, cocina a la americana y la criolla, tiene magníficas referencias Agencia Americana de Miss Linne Oujo. Teléfono A-8712.
1093—10 en.

DESEA COLOCARSE UN COCINERO repostero que trabajó hoteles y casas particulares con referencias de las mismas. Informan Tel. M-6698.
1072—10 en.

UN MAESTRO Y EXCELENTE COcinero joven extranjero con muchos años de práctica en el oficio y en el país desea colocarse en hotel o casa de huéspedes, también sale al campo, no tiene inconveniente. Para más informes: Llame al teléfono M-2010. Pregunte por Federico a todas horas.
967.—10 En.

SE OFRECE UN MAGNIFICO COCInero repostero, es muy formal y trabajador, buenas referencias. Luz, 40 y medio. M-1860. 992.—10 En.

UN BUEN MAESTRO COCINERO desea colocarse en casa particular. Informa nen Casa Recalt, Obispo 4 1|2. teléfono A-3791.
939 10 en

CRIANDERAS

DESEA COLOCARSE UNA SEÑORA española de criandera con buena y abundante leche, tiene certificado de sanidad, se puede ver la niña en Flores 12, Jesús del Monte.
1369.—13 En.

DESEA COLOCARSE PARA AMA de leche, con certificado de Sanidad, no importa el que sea para el campo. Informan Santa Clara 16. Teléfono: A-7100.
1458—13 en.

DESEA COLOCARSE UNA SEÑORA criandera, tine buena y abundante leche, puede verse el niño, tiene certificado de Sanidad, dos meses de haber dado a luz. Informan en la calle Cadiz No. 70, entre Infanta y Cruz del Padre, Cerro.
1248—14 en.

UNA JOVEN ESPAÑOLA DESEA COlocarse de criandera a leche entera, tiene dos meses de haber dado a luz y abundante leche su niña se puede ver y certificado de Sanidad y quien la garantice por su honradez. Informan Vives 73 y 75, altos a todas horas.
1111—10 en.

CHAUFEURS

CHAUFFEUR. SE SOLICITA UNO para un camioncito Ford. Ha de ser trabajador y formal, con referencias. Informan en Lonja del Comercio, 2, piso. Departamento número 207, de 4 a 5 p. m. 1382.—12 En.

CHAUFFEUR ESPAÑOL CON REFErencias se ofrece para casa particular o comercio, es persona seria y sin pretensiones. Informes: Tel. I-4753.
1365—15 en.

DESEA COLOCARSE UN CHAUFfeur mecánico, italiano, habla español, experto en toda clase de máquinas, posee título internacional. Informan Habana 126. Teléfono A-4792.
1398—11 en.

CHAUFFEUR MECANICO ELECTRIcista desea trabajar, maneja cualquier máquina, no repara en pequeñeces, no tiene pretensiones, quiere trabajo fijo no para probar unos días, pues tiene buenas referencias de casas de familia donde ha prestado sus servicios. Le urge el trabajar. Informan Teléfono M-4084. A-9663.
1451—12 en.

DESEA COLOCARSE UN CHAUFEUR español en casa particular. Tiene referencias de las casas que ha trabajado. Informan en el Tel. M-6720.
1464—12 en.

CHAUFFEUR BLANCO, CON SEIS años de práctica se ofrece para casa particular, maneja toda clase de máquina y tiene referencias de la última casa que trabajó. Informan Teléfono A-9489.
1481—12 en.

CHAUFFEUR ESPAÑOL DESEA COlocarse en casa particular. Maneja toda clase de máquinas, sabe de mecánico, práctico en el tráfico. Tiene referencias, informan Tel. F-1368.
1466—15 en.

CHAUFFEUR MECANICO, ESPAÑOL persona seria y formal, con más de diez años de práctica, desea colocación en casa particular o de comercio. Buenas referencias. Informes: Teléfono A-1910. Pregunte por García
1487—12 en.

DESEA COLOCARSE UN MATRIMOnio español; él de chaufeur y ella de criada o manejadora. Tienen buenas referencias, saben cumplir con su obligación. Informan Tel. M-6475.
1279—11 en.

SE OFRECE CHAUFEUR ESPAÑOL, sin pretensiones para casa particular o comercio. Tel. M-4802.
1274—1 1en.

CHAUFFEUR JOVEN, ESPAÑOL, DEsea colocarse en casa particular, es persona de confianza. Prefiero que tengan máquina chica. Aspiro poco sueldo Tel. I-1775. Bodega.
1316—11 en.

CHAUFFEUR JOVEN, ESPAÑOL, DEsea colocarse en casa particular, pues se trata de persona formal y cumplidora. Aspiro muy poco sueldo. Teléfono I-1775. Bodega.
1315—11 en.

SE OFRECE UN CHAUFFEUR ESpañol, sin pretensiones para casa comercio o particular, tiene referencias de las casas que trabajó. Informan a todas horas en Zapata y Paseo. Teléfono F-4293.
1039—10 en.

CHAUFFEUR ESPAÑOL, 5 AÑOS DE práctica con buenas referencias, desea colocarse en casa particular o comercio. Informan Virtudes 163. Teléfono M- 6661.
1121—10 en.

UN CHAUFFEUR QUE HABLA INglés y español, y tiene recomendaciones cubanas y americanas, desea colocación con una familia. Informa en la calle J número 9, entre 9 y 11, Vedado.
935 10 en

CHAUFFEUR. SE OFRECE PARA casa particular o de comercio, sabe trabajar, cinco años de práctica, no tiene pretensiones. Informan Misión No. 26. Tel. M 6850.
359—10 en.

SE OFRECEN

SE OFRECE CHAUFFEUR, JOVEN, español, con buenas referencias y conocimiento de máquinas europeas y americanas. Lleva poco tiempo en el país y no tiene grandes pretensiones. Teléfono F-1839.
1254—11 en.

SE DESEA COLOCAR UN MUchacho español de fregador máquinas o ayudante chofer, tiene referencias. Teléfono F-1712, Vedado.
1200.—11 En.

CHAUFFEUR ESPAÑOL CON 6 AÑOS de práctica, maneja toda clase de máquina y tiene buenas referencias de la última casa, se ofrece para casa particular. Informan Tel. A-9489.
1083—10 en.

DESEA COLOCARSE UN JOVEN ESpañol de ayudante chauffeur o limpieza de oficinas o criado de mano. Tiene referencias de casas que ha trabajado. Informan en el DIARIO DE LA MARINA. (Conserje) Teléfono M-7714.
1326—11 en.

SE DESEA COLOCAR UN CHOFER en casa particular o comercio, tiene referencias y conoce toda clase de máquina. Informa: M-2586, sin pretensiones. 1195.—11 En.

CHAUFFEUR ESPAÑOL SE COLOca para trabajar en almacén para camión de carga o de reparto. Tiene práctica y referencia de otras casas. Informan Tel. A-9489.
1251—11 en.

DESEA COLOCARSE JOVEN español para ayudante de chauffeur y atender, a la vez jardín, chico, tiene inmejorables referencias de las casas que ha trabajado. Informan en la bodega de Concordia y San Francisco. Teléfono U-3211. 960.—10 En.

DESEA COLOCARSE UN CHAUFfeur en casa particular o de comercio, con diez años de práctica y buenas referencias. Informa el Telf. F-4493.
934 12 en

SE OFRECE UN CHAUFFEUR DE COlor para casa particular. Informan: 23 y F. Barbería.
576—11 en.

DESEA COLOCARSE UN CHAUFEUR en casa particular o comercio, sabe manejar toda clase de máquinas, tiene buenas referencias. Informan Teléfono A-3074. Pregunten por Mariano Rodríguez.
58915—16 en.

TENEDORES DE LIBROS

TENEDOR DE LIBROS Y CALCUlista mercantil, se ofrece para trabajar en cualquier casa de comercio. Llame al teléfono A-2574. Pregunte por Benítez.
926 12 en

Experto tenedor de libros, se ofrece para toda clase de trabajos de contabilidad. Lleva libros por horas. Hace balances liquidaciones, etc. Salud 67, bajos. teléfono A-1811.

VARIOS

JOVEN ARQUITECTO SE OFRECE Informan Gran Baloge. Acosta 25.
1345—16 en.

SE OFRECE UN JOVEN ESPAÑOL, de 18 años, práctico en camarero, dependiente, segundo criado, ayudante de cocina o ocualquier otro trabajo. Tiene recomendación. Te. A-4792.
1398—11 en.

SE OFRECE ESPAÑOL DE MEDIAna edad, para la limpieza de oficinas portero o trabajo análogo, habla inglés, tiene recomendaciones, es activo y no tiene pretensiones. Informan en A-3090. Maloja 53.
1453—12 en

Competente taquígrafo en inglés-español y buen traductor ofrece sus servicios por una o dos horas diarias. J. Rocha. Maloja 10, bajos, ciudad.
1413—16 en.

COMMERCIAL ARTIST CON EXPEriencia en el Arte de Anunciar, desea trabajar con firma seria y de importancia en esta capital. Dibujo, Pintura, caricatura. Proposiciones al teléfono M-1409 o FO-1483.
1351.—16 En.

DESEA COLOCARSE UN JOVEN peninsular para limpiar oficinas, en casa particular con buenas referencias. Informan Tel. M-7714. El Conserje.
1006.—11 En.

SE DESEA COLOCAR UN JOVEN español para mozo de café o restaurant o casa particular, habla inglés, trabajó 3 años en New York en Hotel tiene buenas recomendaciones. Informes: Santa Clara, 11. Teléfono A-0338.
1375.—11 En.

ATENCION. UN MATRIMONIO SIN niños descan colocarse en una finca de recreo y producción; él es buen jardinero. Tiene 10 años de práctica, sabe injertar o margullar, sabe hacer jardines que llaman la atención verlos por los nuevos modelos y adornos y también ha estado 4 años atendiendo fincas que contenían frutales, cria de gallinas y otras aves y cochinos, vacas y huerta hermosa y toda clase de frutos del país, con gran producción donde habían estado varios encargados que no entendían más que limpiar y chapear sin dar más utilidad por eso hay quien se aburre de sus fincas debido a eso, pues si quiere ver su finca en perfectas condiciones llame persona que lo entienda y ella es buena cocinera. Informan por Teléfono I-4071. Pregunte por el jardinero.
1362—19 en.

JOVEN ESPAÑOL EDUCADO SE ofrece para casa particular. Tiene recomendación de las casas donde ha trabajado. Informes al Tel. F-1919.
1322—11 en.

ESTENOGRAFO ESPAÑOL E INGLES práctico en trabajos generales de oficinas solicita empleo. También acepta trabajos por horas. Buenas referencias. R. Gener. A-4043.
1220—13 en.

UN SR. FORMAL Y CON BUENAS referencias y garantía desea hacerse cargo de cobros de Sociedades o cosa análoga. También otro se hace cargo de limpieza de oficinas por horas bien recomendado. Informan Marqués González 84. Tel. U-8914. Pregunten por el dueño.
1229—13 en

SE OFRECE UN NIÑO DE 14 AÑOS para ayudar en oficina, sabe escribir a maquinita y algo de cuentas y sabe las calles. Lamparilla 18. Teléfono M3017. Habana.
1256—1 1en.

DESEA COLOCARSE UN JOVEN ESpañol de aprendiz de zapatero, bastante adelantado. Llamen al Teléfono A-6996. Jesús Vázquez.
1257—11 en.

UNA AMERICANA (28) DEL NORte, quiere trabajar con familia cubana de Institutriz. Ella es fina, de buena educación y moralidad y tiene buenas referencias. Miss Hadley. A-3070
876—10 en.

DESEA COLOCARSE EN CASA DE moralidad una joven española para servir al comedor o para limpieza de habitaciones, sabe cumplir perfectamente su obligación. Tiene quien la garantice. Informan Monserrate 37. Mueblería. Teléfono A-8054.
925—12 en.

DESEA COLOCARSE UN MATRIMOnio español de buenas referencias prácticos en el giro de bodega. Informan en el Hotel Bélgica, Avenida de Bélgica 99, antes Egido.
713 12 en

DESEA COLOCARSE SEÑORA, SAbe coser y bordar en máquina y a mano, no duerme en la colocación. Aguacate 116, altos.

SRTA. DESEARIA COLOCACION EN oficina o telefonista. También media oficiala de costura, borda en máquina y a mano. Aguacate 116, altos.
562—11 en.

DESEA COLOCARSE UN JARDINEro también trabaja ambulante; conoce bien el trabajo y tiene referencias. Si alguna persona lo necesita, llame al teléfono F.O. 1030
457 11 en

SE OFRECEN

Desean colocarse de criados un matrimonio de mediana edad aclimatados en el país sin hijos ella para cuartos y coser; él para servicio de comedor pudiendo dar referencias de casas conocidas en que han prestado sus servicios. No les importa ir al interior. Dirección: Obrapía 113 segundo piso. Tel. M-5133.
1041—10 en.

MATRIMONIO JOVEN, ESPAÑOL, se ofrece para conserjes o cosa análoga. él entiende de camarero y ella lo mismo y cose muy bien, tiene buenas recomendaciones. Tel. A-9033.
1031—10 en.

DESEA COLOCARSE UNA COSTURERA española, sabe coser a mano, a máquina y sabe cortar no tiene inconveniente en limpiar una o dos habitaciones. Informan Tel. F-5975 de 9 a 12 a. m. y de 2 a 6 p. m.
983—10 en.

SE OFRECE JOVEN PRACTICO EN oficina para auxiliar de carpeta, tiene referencias de la casa que trabajó Informan Tel. M-4945. Amargura 77 T. Movellán.
1095—10 en.

DESEA COLOCARSE UN JOVEN ESpañol de 19 años, para un elevador o criado de mano. Tiene recomendaciones. Llamen al Tel. A-5682. Camilo Valcárcel.
1258—11 en

HAGASE CIUDADANO CUBANO

Si usted tiene su negocio o su empleo aquí ¿Por qué no se hace ciudadano cubano? de esta forma no le afectará la Ley del 75 por ciento. Se le gestiona rápidamente en Monserrate, 3, antiguo y 9, moderno. Sr. Turbiano. Encontrará usted en nosotros eficiencia y seriedad. 59017.—15 En.

OPERARIO DE IMPRENTA

Se ofrece joven cubano, activo, trabajador, práctico en el manejo de la máquina de pedal y en general para todo trabajo de imprenta. No tiene pretensiones. No le teme al trabajo. Informes: M. Romero. San Ignacio 16
1266—18 en.

JOVEN ESPAÑOL, RECIEN LLEGAdo, desea colocarse en la asistencia de un enfermo, es fino y educado, sin pretensiones, lo mismo se coloca de criado en casa de familia cubana o cosa análoga. Informan Lamparilla No. 61, altos.
1077—10 en.

DESEA COLOCARSE UNA JOVEN con inmejorables referencias para comedor, sabe servir a la rusa y a la española y es persona educada. Informan Tel. F-4414.
1115—10 en.

DESEA COLOCARSE UNA MUCHAcha española para todos los quehaceres de una casa. Informan Obrapía No. 71. Tel. A-3136.
1044—10 en.

DESEA COLOCARSE UN JOVEN PAra dependiente de café o fonda, va también para el campo. Piecta 29.
1047—12 en.

SECRETARIO O MAYORDOMO. HOMbre blanco, casado, sin niños, de 45 años, sólida instrucción, ex-Miembro del Cuerpo Consular y del extinguido Banco Español, Profesor de francés, calígrafo y mecanógrafo, periodista, con toda clase de garantías y referencias, ofrécese como Secretario privado, mayordomo o empleado de bancos, casas de comercio u oficinas en esta ciudad o en el capo. Su esposa aceptaría cargo de dama de compañía Informes: El Jefe de Información del DIARIO DE LA MARINA.
G P—17 en.

FARMACEUTICA DESEA REGENCIA de botica. Informan Neptuno 23, bajos, Habana.
511—12 en.

ESPAÑOLES Y COMERCIANTES

En 24 horas tramito cartas de ciudadanía cubana, títulos de chauffeurs, cobros de cuentas atrasadas. Lealtad No. 212, altos entre Carmen y Figuras, de 9 a 12 y de 1 a 8 p. m.
58784—13 en.

ENSEÑANZAS

PROFESORA FRANCESA

con inmejorables referencias y práctica, da clases de francés, en su casa o a domicilio. Tel. M-5498.
1433—19 en.

GRAN ACADEMIA COMERCIAL "J. LOPEZ"

(La que más pronto y mejor enseña) Manrique 46. Teléfono M-3322. Carrera de Comercio completa. Especialidad en: Mecanografía, Taquigrafía, Gramática (Ortografía Práctica), Aritmética, Teneduría de Libros, clase especial de lectura, Aritmética y Escritura para principiantes. Cuota módica. Unica Academia que coloca gratuitamente a sus alumnos en Bancos y oficinas después de entregarles un honroso título.
1473—8 fb.

PROFESORA DE BORDADOS

Se ofrece para dar clases de bordados a máquina y se hace cargo de bordar vestidos y marcas. Tel. F-5826.
219—17 en.

CLASES DE INGLES POR PROFEsora de Inglaterra, varios años de experiencia en Cuba en Colegio y clases particulares. Su método da muy buenos resultados. Precios módicos. E. I. esta oficina.
1156.—15 En.

EL COLEGIO MARTI REANUDARA sus labores el próximo lunes 4. Aceptamos alumnos internos, medio internos y externos con cuotas moderadas. Profesorado idóneo; situación ventajosa que es garantía de salud. Alimentación científicamente administrada; higiene perfecta y todo lo que exige la Pedagogía moderna. Calles C y 11, Batista, Luyanó, F. J. Paez, director Pida informes al I-6843.
58782—13 en.

UNA CANADIENSE PROFESORA

de inglés, de larga experiencia, da clases particulares. Informes: Mary Crisp. Colegio Omega. San Lázaro, 307, Habana, teléfono U-3228.
59195.—16 En.

¿QUIERE GANAR $150.00 EN ADELANTE

Aprovecha su tiempo, que no le pesará. Lo hacemos competente y práctico en pocos meses.

TENEDURIA, CONTABILIDAD Y ANALISIS

No pierda más tiempo. Empiece llevando un juego completo de libros, pues es ciencia esencialmente PRACTICA, y abandone las teorías confusas. Curso y experiencia en tres meses.

TAQUIGRAFIA "PITMAN"

(EN ESPAÑOL E INGLES)

Práctica y dictado, por experto taquígrafo público con larga experiencia. Rapidez en 7 días, 60 palabras el primer mes, 100 al segundo. Otorgamos título auténtico de nuestros representados "Isaac Pitmann y Sons" de New York y Londres.
INGLES, MECANOGRAFIA, ARITMETICA MERCANTIL, CALIGRAFIA ORTOGRAFIA, ETC.
Todo sin gran esfuerzo mental. A BASE DE PRACTICA, que es la que nunca se olvida y asegura el éxito. Sistemas modernos, alemanes y americanos.
Garantizamos magnífico empleo. Graduados colocados este mes: Margarita Estapet, Julián López, Pedro Aballí, Joe Loebig y otros.
ATENCION ESTRICTAMENTE INDIVIDUAL
(También por correspondencia)
E. F. TIZOL
(Perito taquígrafo contador)
Profesor del Comercio
Teléfono M-4061
Nueva del Pilar 31, esquina Clavel, cerca de los Cuatro Caminos
962—6 fb.

ENSEÑANZAS

ESTUDIO MARIANO MIGUEL

ESCUELA LIBRE DE PINTURA

PREMIADO en la Exposición Nacional de Bellas Artes de Madrid, de 1904. Expositor de "Societé de Artistas Frances" de París, 1923. Diploma de Honor del Salón de Otoño de la Asociación de Pintores y Escultores de Madrid 1924. Jurado del Concurso de Aguasfuertes del Círculo de Bellas Artes Madrid 1923

Clases de Pintura, Estética y procedimientos del color, Aguafuerte, Repujado en cuero y metal, Batik. Clases especiales para Arquitectos, Militares y profesores del Magisterio.

ESTUDIO
Edificio del
DIARIO DE LA MARINA
Telf. U-3094.

COLEGIO "SAN ELOY"

PRIMERA ENSEÑANZA PREPARATORIA, BACHILLERATO, COMERCIO E IDIOMAS

Está situado en la espléndida Quinta San José de Bellavista, a una cuadra de la calzada de la Víbora, pasando el crucero. Por su magnífica situación es el colegio más saludable de la capital. Grandes dormitorios, jardines, arbolado, campos de sports al estilo de los grandes colegios de Norte América. Dirección: Bellavista y Primera, Víbora. Teléfono I-6002. Pida prospectos. 339.—2 Feb.

PROFESOR DE INGLES CON MUcha práctica y método eficaz de clases, a domicilio, a personas mayores y a niños, curso comercial. Diríjase a Adolfo Giol. Benjumeda, 5, esquina a Plasencia. 980.—11 En.

Profesora diplomada por el Real Conservatorio de Madrid, enseñanza completa de Solfeo. Violín, y Piano para señoritas a precios módicos. Vedado, calle 20 letra C entre 13 y 15 (a dos cuadras del Paradero). Teléfono F-1255.
Ind. 28 oc.

Academia de inglés "ROBERTS"

Aguila, 13, altos

Clases nocturnas $6.00 Cy. al mes. Clases particulares por el día en la Academia y a domicilio. ¿Desea usted aprender pronto y bien el idioma inglés. Compre usted el METODO NOVISIMO ROBERTS reconocido universalmente como el mejor de los métodos hasta la fecha publicados. Es el único racional a la par sencillo y agradable; con él podrá cualquier persona dominar en poco tiemppo la lengua inglesa. Tercera edición pasta $1.50. 968.—30 En.

INGLES Y PIANO

El profesor Belausteguigertia enseña en 8 meses tanto a jóvenes como a adultos con su propio método sinóptico, sin fatigarels a memoria Escribir a Neptuno 16.
1270—11 en.

GRAN ACADEMIA COMERCIAL "J. LOPEZ"

(La que más pronto y mejor enseña) Manrique 46, Teléfono M-3322. Carrera de Comercio Completa. Especialidad en: Mecanografía, Taquigrafía, Gramática (Ortografía Práctica), Aritmética, Teneduría de Libros, clase especial de lectura, Aritmética y Escritura para principiantes. Cuota módica. Unica Academia que coloca gratuitamente a sus alumnos en Bancos y oficinas después de entregarles un honroso título.
55396 12 6 e

UNA SEÑORITA

Americana que ha sido durante algunos años profesora en las escuelas públicas de los Estados Unidos desea algunas clases porque tiene varias horas disponibles desocupadas. Dirigirse a Miss H. Línea 10.
59218—16 en.

ENSEÑANZAS

¡BAILE! ¡BAILE!

Atención, dependientes. Se acercan los Carnavales. El gran bailarín Moreno

enseña el legítimo Tango Gaucho. Aprenda con profesionales de teatro. No gaste su dinero ni tiempo con lo que no saben enseñar. La gran y acreditada profesora Mary enseña Fox, Vals, Charliston, pasodoble y todos los bailes modernos y Gil el Danzón. Es casi seria para aprender, no es academia, clases privadas solamente 10 pesos, 6 clases, garantizado éxito. San Miguel 173, letra B, segundo piso, izquierdo, hay elevador.
51513.—30 Nov.

ACADEMIA Y COLEGIO MORALES Avenida Menocal 102 (antes Infanta) esquina a San Rafael. Tel. U-3756. Directores: Carlota Morales de Gutiérrez, Federico Gutiérrez Aterdi. Primera y segunda enseñanza Taquigrafía, Mecanografía, Inglés, Pupilas, medio y tercio pupilas, y externas. Mecanógrafos en un mes, enseñándoles toda clase de trabajos de oficina y distintos sistemas de máquinas de escribir. Curso especial de aritmética mercantil y teneduría de libros. Sistema práctico y moderno. Clases de día y de noche.
59151—10 en.

BAILES-WILLIAMS, A-1525

Aprenda de una vez para siempre el Charleston y todos los bailes de salón que usted quiera y todas las clases que necesite hasta que aprenda a la perfección; 3 personas, 8 bailes distintos, $8, o $12 una persona. Garantía; si después de aprender estos bailes, encuentra dificultades al bailar por los salones, vuelva de nuevo a tomar otro curso, que no se le cobra nada. Paga una sola vez. Clases particulares en mi casa de familia o a domicilio. No hay Academia. Apartado 1033. Teléfono A-1525. Prof. William.
110.—17 Feb.

PROFESORA DE 1ra. Y 2da.

enseñanza. Se ofrece para dar clases a domicilio. Precios módicos. Teléfono U-3182.
937 22 en

PROFESORA, INGLESA,

tiene algunas horas para dar clases en la Víbora. Informan U-3203 de 5 a 7 y media.
930 17 en.

PROFESORA DE INSTRUCCION

elemental y superior se ofrece para dar clases a domicilio. Puede dar muy buenas referencias. Avisos al teléfono U-1473. 771.—11 En.

ACADEMIA "CASTRO"

Clases de comercio, especialmente Teneduría de Libros y Cálculos mercantiles pudiendo hacerse tenedores de libros en tres meses. De 8 a 10 de la noche. Calle de Damas, número 10, altos, casi esquina a Luz.
59207.—31 En.

INGLES, TAQUIGRAFIA

mecanografía, matemáticas, dibujo lineal y mecánico. Enseñanza a domicilio por el Profesor Heitzmar. Reina 30, altos. Honorarios $9.00 mensuales. Se da más informes por escrito o personal.
58831.—30 En.

COLEGIO ORIENTE

REINA 21.—TELEF. M-4248

Primera enseñanza, Bachillerato, Física y Química Universitaria, Comercio, Idiomas y estudios especiales. Profesorado titular y competente. Internos, externos, Mediointernos. Economía, eficiencia, disciplina, éxito.
308. 13 En.

Profesor de Ciencias y Letras. Se dan clases particulares de todas las asignaturas del Bachillerato y Derecho. Se preparan para ingresar en la Academia Militar. Informan en San Rafael 141, altos, entre Oquendo y Soledad.

Profesora de Solfeo y Piano, incorporada al Conservatorio Falcón, muy práctica en la enseñanza. Clases a domicilio, Sol No. 2, altos. Teléfono A-7070.
C 11746—6 d 30

MECANOGRAFOS

Clases por correspondencia de Estenotipia o sea taquigrafía por medio de las máquinas de escribir, es mucho más rápida y facil de aprender que la taquigrafía a mano. Pedir circular a M. A. Alvira 27 y E, Vedado, Habana. Teléfono F-5367.
59147.—1 Mz.

ACADEMIA NEWTON

Lealtad 124. Telf. A-5522.

Bachillerato e Ingreso en la Universidad y en las Academias Militar y Marina. Internos, medio internos y Externos de ambos sexos.
Director:
TOMAS SEGOVIANO.
C 25 Ind 3 en.

COLEGIO SAN AGUSTIN

Dirigido por los Padres Agustinos de la América eel Norte

PLAZA DEL CRISTO

(Entre Bernaza y Amargura)

Las clases de primera y segunda enseñanza, comercio y estenografía en inglés y español, comenzarán el día 7 de Enero. Idioma oficial del Colegio: el Inglés.

Father Moyniham,
Director.

Teléfono A-2874. Apartado 1056.

C 11702 10 d 27

Colegio LA GRAN ANTILLA

DE 1a. Y 2a. ENSEÑANZA
Director:
José Ma. Peiró.
Se admiten Internos, Medios Internos y Externos de ambos sexos.
Calle 6 No. 9 VEDADO F-5069

C 5799 Ind. 16 11

SANCHEZ Y TIANT, Colegio de niñas

Avenida de Simón Bolívar (antes Reina) núms. 118 y 120. Tel. A-4794. La parte más alta de la Habana. Veinte años de fundado. Bachillerato, enseñanza superior y primaria. Veinte afamados profesores. Alumnas internas, medio pupilas y externas. Se facilitan prospectos.
45177.—30 mrz.

M.E.C.D. 2016

ENSEÑANZAS

ACADEMIA MARTI DE LAS SEÑORITAS González. Enseñan corte y costura, pintura y toda clase de labores También se hacen cargo de bordar y pintar vestidos. Clases alternas, nocturnas y a domicilio. Mazón letra H Teléfono U-2517.
56261—11 en.

GRAN ACADEMIA COMERCIAL DE IDIOMAS, TAQUIGRAFIA Y MECANGGRAFIA, UNICA PREMIADA EN EL CONCURSO PROFESIONAL CELEBRADO EL 28 DE MAYO DE 1922. COLEGIO ELEMENTAL Y SUPERIOR DIRECTOR: LUIS B. CORRALES. LOMA DE LA IGLESIA DE J. DEL MONTE. TELEFONO I-2490. CLASES DE DIA Y DE NOCHE. INTERNOS. EN TODAS LAS LIBRERIAS Y EN ESTA ACADEMIA SE VENDE LA UNICA ARITMETICA MERCANTIL PRACTICA, CON PROBLEMAS DE TENEDURIA DE LIBROS, MAS UTIL Y MAS BARATA QUE SE CONOCE.

PARA LAS DAMAS

A LAS DAMAS. MAISON MARTHE, Reina 98, hace preciosos vestidos a medida por figurín o copia de modelos.
1318—11 en.

¡MELENAS! DIOS EN EL CIELO Y en el cielo y en la tierra Alfredo; el peluquero de moda, cobro 50 centavos; llame y se convencerá. Teléfono A-9596. 1328.—16 En.

TINTURA ALEMANA AUREOL

La reina de las tinturas. Es la que deja el color del cabello más natural La más inofensiva y la más limpia Hay jabón y brillantina del mismo fabricante. Unico depósito: Industria 112. En la misma se hacen operaciones a precio reducido. Tel. A-3749.
974—6 fb.

DE INTERES PARA LAS DAMAS

Hemos recibido la famosa

CREMA LEODOE

crema de tocador del mundo aristocrático. Usando esta crema nunca tendrá arrugas. Quita las pecas.

Precio $2.00. Al interior $2.20

PELUQUERIA "JOSEFINA"

Galiano Núm. 54
C 273—3 d 6

Para rizar su melena. Tenacillas Marcel, 60 cts., rizadores alemanes 5 cts., redecillas 20 cts., crepé 30 cts., ganchos, 5 cts., Tintura La Favorita $1.00. PILAR. Aguila y Concordia. Tel. M-9392.
225—1 fb.

Corte el pelo a sus niños por expertos peluqueros, estilo americano y francés. Niños, 50 centavos; niñas, modelos "Garzón", "Ninón", "Juana de Arco", 50 cts. Señoritas 60 cts. Peluquería PILAR. Aguila y Concordia. Tel. M-9392.
225—1 fb.

Fuera canas. Obtenga un hermoso color negro o castaño, usando "La Favorita", tintura instantánea vegetal, a base de Quina. Estuche $1. De venta en boticas y sederías. Depósito: Peluquería PILAR. Aguila y Concordia. Tel. M-9392.
225—1 fb.

A TODA MUJER LABORIOSA

Se le enseña a bordar gratis, comprándonos una máquina Singer, al contado o a plazos. Se cambian y reparan. Agencia de Singer, en San Rafael y Lealtad y Academia de Bordados Minerva. Tel. A-4522. Llevamos catálogo a domicilio si nos avisan. 57926.—11 Feb.

MASAGISTA

LUZ RODRIGUEZ

Especialista para enfermedades nerviosas, defectos físicos, nuevo sistema por trasmisión de fuerzas, para debilidad en general. Teléfono M-6944, de 3 a 4 p. m. 58334.—11 En.

SOMBREROS PARA SEÑORA

Acabamos de recibir los últimos modelos de París, en Terciopelo, Topet, Peluches, Seda, etc. etc. También un gran surtido de Sombreros para niñas La Casa de Enrique. Neptuno 74. Teléfono M-6761.
58505—26 en.

Si desea vender su mantón, se lo compro, pagándole más que nadie; y si necesita uno de lo mejor, se lo vendo más barato que nadie. Concordia 8 y Aguila. Tel. M-9392.
225—1 fb.

MANICURE PEINADORA

¿Quereis tener las manos bonitas y elegantes? Llamen a Tomasa Martinez que es la manicure predilecta de la alta sociedad. Teléfono A-0810.
17—1 fb.

SOMBREROS PARA LUTO

Tenemos la mejor colección en Sombreros para luto, los mandamos a domicilio para escoger. La Casa de Enrique. Neptuno 74. Tel. M-6761.
58506—26 en.

PARA LAS DAMAS

"ESPIRITU MOTOR"

Para cocina y automóviles se sirve a domicilio a 24 centavos galón. Mínimo que se despachan 10 Galones. Exija que se lo pesen para que vea que tiene 100 grados. El Chauffeur lleva el alcohómetro. Teléfono I-3617, Concha 3, Comp. Destiladora "Gancedo".
57114—16 en.

SI QUIERE VER BIEN VESTIDOS A sus bebies vaya a Maison Marthe en dnde hallará de todo. Reina 98.
1317—11 en.

Mantones de Manila, mantillas, peinetas, españolas, todos colores; trajes típicos todas naciones y épocas. Pelucas, barbas, bigotes, pinturas, maquillaje para artistas de teatro y cine. Alquiler de disfraces para Carnaval; pelucas y trajes para compañías de teatro y aficionados. PILAR. Concordia 8 y Aguila. Teléfono M-9392.
225—1 fb.

MECANICO A DOMICILIO

Limpio y arreglo máquinas de coser y cocinas de gas. Precios desde un peso hasta uno cincuenta. Llame al A-4519. F. G. Santos.
0076.—13 En.

PILAR. Peluquería de señoras y niños. Peinados $1; masajes 60 cts. manicure 50 cts.; lavado de cabeza 60 cts.; teñido del cabello desde $5. Corte de melenas 60 cts. Trenzas, moños, postizos, cabello. Aguila y Concordia. Tel. M-9392.
225—1 fb.

MUEBLES Y PRENDAS

MAQUINAS "SINGER"

Para talleres y casas de familia. ¿Desea usted comprar, vender o cambiar máquinas de coser, al contado o a plazos. Llame al teléfono A-8381. Agencia de Singer. Pío Fernández.
711 31 mz

MUEBLES DE SALA, CUARTO Y otros excepcionalmente baratos se venden o particulares. San Miguel, 112, altos. 1363.—10 En.

MUEBLES BARATOS. LA CASA DE Alonso, al contado y a plazos, 10 juegos cuarto desde 80 a 150 pesos; 10 juegos comedor de vuelta, desde 120 a 150 pesos; de caoba 225 a 300 pesos; juegos sala, 45, 50, 65 pesos; laqueados 60, 75, 85 y 100 pesos; recibidor caoba 85, 95 y 100 pesos, mimbre, dorado, fino, máquinas escribir, cajas caudales, pianos $50, escaparates desde 10 a 50 pesos, lámparas, burós, escritorios, pianos y muchos más muebles. La Casa Alonso. Gervasio 59 entre Neptuno y S. Miguel. Teléfono M-7875.
1309—11 en.

AVISO. VENDEMOS VIDRIERAS DE mostrador y de lunch de todas clases y tamaños. Apodaca 58 entre Suárez y Revillagigedo.
384—14 en.

"LA NUEVA ESPECIAL"

Neptuno 191-193, entre Gervasio y Belascoaín, teléfono A-2010. Almacén importador de muebles y objetos de fantasía.

Vendemos con un 50 por ciento de descuento, juegos de cuarto, juegos de comedor, juegos de mimbre y cretonas muy baratos, espejos dorados, juegos tapizados, camas de hierro, camas de pino, burós escritorios de señoras, cuadros de sala y comedor, lámparas de sobremesa, columnas y macetas mayólicas, figuras eléctricas, sillas, butacas y esquinas dorados, portamacetas esmaltados, vitrinas, coquetas, entremeses, cherlones, adornos y figuras de todas clases, mesas correderas redondas y cuadradas, relojes de pared, sillones de portal, escaparates americanos, libreros, sillas giratorias, neveras aparadores, paravanes y sillería del país en todos los estilos.

Llamamos la atención acerca de unos juegos de recibidor finísimos de meple, cuero marroquí de lo más fino, elegante, cómodo y sólido que han venido a Cuba, a precios muy baratísimos.

Vendemos los muebles a plazos y fabricamos toda clase de modelos, a gusto del más exigente.

Las ventas del campo no pagan embalaje y se ponen en la estación o muelle.

Dinero sobre prendas y objetos de valor, se da en todas cantidades, cobrando un módico interés, en LA NUEVA ESPECIAL. Neptuno 191 y 193, teléfono A-2010, al lado del café "El Siglo XX", Habana.

Compramos y cambiamos muebles y prendas. Llamen al A-2010.

También alquilamos muebles.

MAQUINA UNDERWOOD

Nueva, con garantía, vendo barata o cambio por máquina vieja que sirva para Academia, dándome diferencia. Simón Bolívar, 99, bajos, al fondo de La Moderna Filosofía.
59042.—10 En.

TODO EL QUE TENGA MUEBLES de cuero en mal estado yo se los arreglo, quedando igual que nuevos sin necesidad de cambiar el cuero usado y por poco costo. Teléfonos: A-9615 y A-5594. Manuel Porto.
1078—10 en.

PARA MUEBLES BARATOS DIAZ Y CHAO

ALMACEN DE MUEBLES Y CASA DE PRESTAMOS

Gran rebaja de precios en todas nuestras existencias. Novedad en modelos nunca vistos. También compramos muebles de uso, pagándolos más que nadie. Facilitamos dinero sobre prendas en todas cantidades con módico interés. Visítenos y se convencerá. Neptuno 197 y 199, esquina a Lucena. Teléfono M-1154.
52117.—18 Nov.

MUEBLES Y PRENDAS

SE VENDE, GANGA

Juego de cuarto casi nuevo $150; una mesa de comedor, corredera $15 Seis sillas de comedor $12. Reina No. 42, alto.
908—9 en.

INTERESANTE. VENDEMOS CAJAS de hierro de todas clases y tamaños y contadoras de varios modelos en Apodaca 58 entre Suárez y Revillagigedo.
384—14 en.

SE VENDEN EN CONJUNTO VArios muebles de oficina, todos de caoba y en flamante estado. El que los compre puede quedarse con la oficina si lo desea. Banco Nueva Escocia departamento 319. Cuba y O'Reilly. De 2 a 5.
849—10 en.

QUEMAZON. VENDEMOS SILLAS de Viena, nuevas, importadas por esta casa. Apodaca 58 entre Suárez y Revillagigedo.
384—14 en.

MUEBLES EN GANGA

"La Especial", almacén importador de muebles y objetos de fantasía, salón de exposición, Neptuno, 155, entre Escobar y Gervasio, Telf. A-7620.

Vendemos con un 50 por ciento de descuento, juegos de cuarto, juegos de comedor, juegos de sala, sillones de mimbre, espejos dorados, juegos de tapizados, camas de bronce, camas de hierro, camas de niño, burós escritorios de señora, cuadros de sala y comedor; lámparas de sobremesa, columnas y macetas moyolicas, figuras eléctricas, sillas, butacas y esquinas doradas, portamacetas esmaltadas, vitrinas, coquetas, entremeses, chelones mesas correderas redondas y cuadradas, relojes de pared, sillones de portal, sillas giratorias, neveras, aparadores, paravanes y sillería del país en todos los estilos. Vendemos los afamados juegos de meple, compuestos de escaparate, cama, coqueta, mesa de noche, chiffonier y banqueta, a $185.

Antes de comprar, hagan una visita a "La Especial", Neptuno 155 y serán bien servidos. No confundir. Neptuno 159.

Vendo los muebles a plazos y fabricamos toda clase de muebles a gusto del más exigente.

Las ventas del campo no pagan embalaje y se ponen en la estación.

Se venden todos los muebles y objetos de arte de la casa calle 17 No. 467, Vedado. Solamente a particulares. Hora de 2 a 4 exclusivamente.
1218—22 en.

LAMPARAS EN GANGA

Se vende una lámpara de sala de bacarat, muy fina, en $300.00. Una lámpara de comedor, de bronce, en $100. Una lámpara de pie de mármol de Verona, en $80.00. Puede verse en la Casa Vilapiana. O'Reilly y Villegas.

LA SEGUNDA COMPETIDORA

Préstamos y almacén de muebles. Se realizan grandes existencias de joyería fina, procedente de préstamos vencidos, por la mitad de su valor. También se realizan grandes existencias en muebles de todas clases, a cualquier precio. Doy dinero con módico interés, sobre alhajas y objetos de valor, guardando mucha reserva en las operaciones. Visite esta casa y se convencerá. San Nicolás 250 entre Corrales y Gloria. Teléfono M-2875.

RUFINO G. ARANGO

Se compran y cambian muebles y Victrolas, pagando los mejores precios.

INTERESANTE

Si usted necesita comprar muebles no lo haga sin antes visitar la casa González y Díaz, Neptuno, número 167 teléfono M-8844, gran almacén de muebles finos y corrientes, y ahorrará usted dinero, vendemos al contado y a plazos. Las ventas para el interior no pagan embalaje, visítenos y se convencerá.

NOTA:

COMPRAMOS MUEBLES

LLAME AL TELEFONO M-8844
C4982 Ind. 24 My.

AZOGUE SUS ESPEJOS

La Francesa. Fábrica de Espejos, con la maquinaria más moderna que existe, importada directamente de París, ejecuta cualquier trabajo por más difícil que sea, como espejos artísticos, americanos París y Venecia, transforma los viejos en nuevos, toilette, necesaires, vanitis, mano y bolsillo. Fabricamos adornos salón carrousel, espejos convexos, molduras, parabrisas laterales grabados última novedad, faroles reflectores de cualquier clase, espejos de automóviles, repisas de cristal para frisos y cortamos piezas por más complicadas, todo en cristal taladros en el mismo de cualquier circunferencia y grueso. Azogamos con los mejores procedimientos europeos, garantía absoluta. Hacemos todos los trabajos imposibles de realizar en Cuba hasta la fecha. Reina 44 entre San Nicolás y Manrique. Teléfono M-4507. Se habla francés, alemán, italiano y portugués.
56696—13 en.

ANTIGUEDADES. SE VENDEN Y SE compran antigüedades, lo mismo en muebles, que objetos de plata, porcelana u otros objetos, siempre que sean de época. Teléfono A-4308. Campanario 124.
704—15 en.

MUEBLES Y PRENDAS

MUEBLES BARATOS "LA MISCELANEA"

San Rafael 115

Escaparates $10, con lunas $25, aparadores $10, modernos $14 coquetas $14 juegos de cuarto $90, con marquetería $100; hay laqueados en esmaltes de sala, de cuarto, de recibidor, de todos precios, piezas sueltas, vitrinas $22, máquinas de coser, relojes, cuadros, camas de hierro, de $8, burós, sillería de todos modelos, columnas $2, mesas correderas $8, peinadores, vestidores, sillas americanas en cantidades, lámparas, cheislongs $15, macetas, 6 sillas y 2 sillones $18, libreros, mimbres, juegos de comedor $75 y muchos más muebles que no se pueden detallar. Precios de verdadera ganga. San Rafael 115. José Guzmán. Teléfono A-4202.

JOYAS BARATAS

Solitarios, Rosetas dobles, sortijas varios modelos, aretes de oro y platino, con brillantes, tresillos, alfileres para corbata, varios estilos, buenos brillantes. Relojes para señora y caballero, un gran surtido en joyas procedentes de empeño, La Sociedad, Suárez 34, entre Apodaca y Gloria.
279. 11 En.

Se compran muebles de todas clases, arreglo y tapizo y esmalto. Teléfono M-8125.
58499—11 en.

MAQUINAS "SINGER"

Para coser. Ventas contado o plazos; cambiamos, reparaciones, piezas, aceite, agujas y enseñanza de bordados, gratis. Llevamos catálogo a domicilio. Avísenos al Tel. A-4522. Agencia de Singer. San Rafael y Lealtad.
57926.—11 Feb.

SE COMPRAN MUEBLES

Compramos toda clase de muebles, máquinas de Singer, cajas de hierro, mamparas, vidrieras y mostradores modernos, se pasa a domicilio, se pagan buenos precios. Teléfono A-6620. Salud, número 3, entre Galiano y Rayo. 969.—6 Feb

COMPRAMOS MUEBLES

Modernos, objetos de arte y valor, muebles de oficina, archivos, máquinas,

PIANOS Y PIANOLAS

Victrolas, mantones de Manila, etc Pagamos bien y en el acto. Negocio rápido. Facilitamos dinero sobre joyas y Objetos de valor a módico interés. "La Sociedad". Suárez 34 entre Apodaca y Gloria. Tel. A-7589.
1284—14 en.

"EL VESUBIO" EN ERUPCION

Interesantísima liquidación de muebles, victrolas, máquinas de escribir y joyería de relance a precios muy bajos. Ofrecemos al público un 50 por ciento de ventaja comprando en esta su casa. El Vesubio, Mueblería, joyería y casa de préstamos. Factoría y Corrales, casi al fondo de "La Isla de Cuba" Tel. M-7337.
1294—12 en.

ARREGLO TODA CLASE

de muebles, esmaltes cualquier color, tapicería, renovamos cretonas, damascos, esmaltamos neveras, juegos recibidor, trabajos garantizados Teléfono I-3222. Nota: no cobramos adelantado.
57245—16 en.

LA NUEVA MODA

Juegos completos y toda clase de muebles sueltos, a precios muy bajos También se cambian en San José 75 casi esquina a Escobar. Tel. M-7429.
58034—22 en.

VERDADERA LIQUIDACION

Suárez número 7, esquina a Corrales. Telf. A-6851. "La Confianza".

ALHAJAS

Liquidamos un inmenso surtido de alhajas de todas clases y precios.

MUEBLES

Juego de cuarto, comedor, sala y recibidor y toda clase de piezas sueltas a precios increíbles.

ROPAS

Tenemos un surtido inmenso de toda clase de ropa, saldándola a cualquier precio.

DINERO

Damos dinero sobre alhajas, muebles, ropas, pianos, pianolas, victrolas, máquinas de coser y escribir y toda clase de instrumentos de música.

Suárez número 7, esquina a Corrales "La Confianza", Telf. A-6851
Ind.

MUEBLES BARATOS

Ganará dinero si antes de comprar ve nuestro variado surtido en juegos completos y piezas sueltas. juegos de cuarto, marquetería, $110; comedor $75; sala, $50; saleta, $70; escaparates, desde $10; camas $7; cómodas $14; aparador, $14; mesas correderas, 7; sillas, $1.50; sillón $3. y otros que no se detallan, todo en relación a los precios antes mencionados. También se compran y se cambian en

"LA PRINCESA"

S. RAFAEL, 107. Tel. A-6926

MUEBLES Y PRENDAS

Dos juegos de cuarto de caoba, uno esmaltado, uno de sala, y otros muebles. Se venden a mitad de precio. La Perla. Animas 84.
541—13 en.

ARREGLE SUS MUEBLES

y ganará dinero. Esta casa se los reforma dejándolos como nuevos. Gran especialidad en barnices, esmaltes en todos colores, tapicería en todos estilos, gran especialidad en arreglos de mimbres. Pueden llamar al U-3566 a todas horas.
1105—22 en.

A PLAZOS

Se venden cajas de caudales de varios tamaños y muebles de todas clases. Préstamos sobre prendas y objetos de valor y arte. "La Hispano Cuba". Teléfono A-8054. Villegas 6, por Monserrate.

DINERO

No reparamos intereses. Préstamos sobre alhajas y objetos de valor. LA HISPANO CUBA Villegas 6, por Avenida de Bélgica, antes Monserrate. Teléfono A-8054.

COMPRAMOS

Muebles de oficina, archivos, máquinas de escribir, cajas de caudales y máquinas de coser Singer, los pagamos bien. Llame al teléfono A-8054, Villegas 6, por Monserrate. Losada.
C5225 Ind 1 Jn.

IMPORTANTE. VENDEMOS DOS juegos de recibidor, tapizados, un juego de comedor y dos juegos de cuarto cedro, uno de lunas ovaladas. Apodaca 98 entre Suárez y Revillagigedo
384—14 en.

BURO GRANDE DE CORTINA, EL más fino y elegante que se conoce se vende por mitad de su valor. Aguiar 71, departamento 211.
1087—10 en.

PERDIDAS

Pérdida de un perro negro policía, algo enfermo. Se gratificará al que lo entregue en 9 y F. Sr. Zorrilla.
1443—12 en.

DE ANIMALES

SE TUSAN PERROS A DOMICILIO paticas y hocicos un peso, todo el cuerpo 1.50. Colón, 1. Teléfono A-4457
1352.—24 En.

SE VENDE UNA PAREJA, MACHO Y hembra, perros policía alemanes legítimos. Preciosos espécimen 4 meses. Teléfono FO-1072.
1190.—11 En.

MULOS, VACAS Y CABALLOS

Recibimos el lunes 75 mulos de superior calidad y propios para toda clase de trabajos. Tenemos mulos de uso y bicicletas nuevas, muy baratas. También recibimos 50 vacas Holstein y Jersey, de lo más fino que se importa para Cuba, muchas de ellas registradas de pura raza. Tenemos caballos finos de Kentucky marchadores y de trote a precios muy arreglados. Visítenos y saldrá usted complacido. Vendemos a precios sin competencia. Harper Bros. Calzada de Concha 11, esquina a Fomento. Luyanó, Habana.
59164.—31 En.

CABALLOS Y MULAS BARATOS

La mayor en el giro, habiendo recibido gran cantidad de mulos nuevos, maestros de todos tamaños, nos complacemos en ponerlos a la venta sumamente baratos. Tenemos además 40 mulos de uso casi regalados, 6 zorras para madera, veinte carros de cuatro ruedas de todas clases, cuarenta bicicletas del país y americanas, 3 faetones, un tílbury, una araña. Ofrecemos para persona de gusto caballos y mulos de monta criollos y de Kentucky, Jarro y Cuervo, Marina, número 3, esquina a Atarés, J. del Monte. Teléfono A-1576.
472.—4 Feb.

MULAS Y MULOS

Se venden varias mulas y mulos, sanos y de buen tamaño, por no necesitarse. Para informes y verse en Monte 256, Tostadero de Café El Central.
59026—15 en.

CABALLOS, MULOS Y VACAS

Tenemos magníficas jacas y yeguas muy finas caminadoras, de Kentucky, y sementales de paso de las mejores ganaderías de Kentucky según puede verse por sus pedigrees. Todas las semanas recibimos buenos lotes de vacas de pura raza lecheras Jersey, Holstein y Guernsey, recentinas y muy próximas a parir. También tenemos magníficas mulas maestras en toda clase de trabajos. Todos estos animales pueden verse en los establos de

JOSE CASTIELLO Y Cía.

Ayesterán No. 1, entre Estrella y Maloja

Teléfono U-1129.

C10889 Ind. 2 Dic.

ARTES Y OFICIOS

"LA ROYAL"

Se hace cargo de arreglar toda clase de muebles por finos que sean, barnizamos de muñeca fina, esmaltamos, doramos y tapizamos en todos estilos Especialidad en arreglos de mimbres. También vendemos y compramos y cambiamos toda clase de muebles siendo modernos. Llame al U-3772. Neptuno 230.
914—16 en.

ESMALTADO Y BARNIZADO DE MUEBLES

Tapizamos y doramos. Arreglamos y pintamos mimbres. Esaltaos en todos colores. Reparaciones en general. Precios económicos. Romero y García. San Lázaro y Escobar. Tel. A-9485.
261—13 en.

SE ARREGLAN MUEBLES

Esmalto, barnizo con muñeca, doro y tapizo en todos estilos, hago en los mismos toda clase de reforma, garantía y seriedad en los trabajos. Cienfuegos 41. Teléfono A-8193.
287. 13 En.

SE BARNIZA, DORA Y ESMALTA toda clase de muebles. Especialidad en barniz de pianos y juegos laqueados. También nos hacemos cargo de arreglos de carpintería y pinturas de aceite. También barnizamos cantinas, mostradores de establecimiento, vidrieras de calle y sillería de café. Llame al Teléfono A-9730.
643—13 En.

INSTRUMENTOS DE MUSICA

EN HIPOTECA SE DAN $300 A $3,000 sin comisión, Habana y Repartos, también 4,000 a 30,000 pesos. Neptuno 29. "Campoamor", de 9 a 11 y de 1 a 3. Díaz. 1339.—17 En.

CON DOBLE GARANTIA EN LA Habana, sobre casas 1a. hipoteca, se dan $25,000 al 7 por ciento y $10,000 al 8 por ciento para la Víbora. Mato. Amistad, 62, (hoy Aldama).
1384.—13 En.

HIPOTECA. TOMO $10.000 AL 8 0-0 para fabricar $5.000 y el resto después. No quiero corredor. M No. 6, altos. Teléfono F-4083.
1483—12 en.

¡VERDADERAS GANGAS!

¿Desea usted adquirir un buen piano o un magnífico autopiano?.. Tengo el que usted necesita; estoy en condiciones de ofrecerle un instrumento en perfecto estado y en las condiciones más ventajosas para usted. Solicíteme por el Teléfono: A-9317 o visíteme en Neptuno 182.
1202—6 fb.

Pianos nuevos a plazos. $10.00 al mes; automáticos $15.00. Victrolas $8.00 mensuales.

JOHN L. STOWERS

San Rafael No. 29.

Telf. A-3962. Habana.

C22 Ind. 1o. En.

VENDO MI PIANO TIPO PIANOLA casi nuevo, un juego recibidor caoba completo, un juego cuero legítimo. Verlos Malecón 250 bajos, derecha. Edificio Collazo.
1305—11 en.

SE VENDE UN PIANO MAGNIFICO y completamente nuevo. Urge la venta por embarcarse su dueño. Virtudes 2 alto esquina a Zulueta.
958—15 en.

PIANOS, pianolas e instrumentos al contado y en plazos módicos. Música impresa y estudios para todos los conservatorios. Pianos de alquiler, afinaciones y reparaciones. Calidad y bajo precio. Viuda de Carreras y Ca., Prado 115, teléfono A-3462.

Pianos nuevos de las marcas Majestic, a $340.00, automáticos $450.00. Victrolas a plazos $2.00 semanales.

JOHN L. STOWERS

San Rafael No. 29.

Telf. A-3962. Habana.

C22 Ind. 1o. En.

DINERO E HIPOTECAS

DINERO, SE DA EN HIPOTECA EN la Habana y sus alrededores. Informes: Teléfono M-5636. Sr. Merino.
1206.—13 En.

HIPOTECAS

Necesito tomar directamente del interesado las siguientes partidas: una $2.500; otra de $11.000 sobre propiedades en la Víbora, una de $22.000 y otra de $32.000 sobre fincas rústicas en unas y otras pago buen interés y hay doble garantía. Llame al Teléfono A-1988.
1224—10 en.

DOY MIL PESOS AL DIEZ POR ciento en hipoteca sobre casa, no cobro corretaje. Goicuría 24, bajos, al lado de la carnicería Reparto Santos Suárez. 971.—12 En.

DINERO

hipoteca todas cantidades desde mil pesos hasta cien mil, Habana, Repartos, Marianao y para fabricar traiga títulos. Aguila y Neptuno, barbería Gisbert. M-4284. 484.—15 En.

Corredor de propiedades. Dinero para hipotecas en todas cantidades. Tengo buenas esquinas en puntos comerciales en La Habana y sus alrededores. Tengo dos casas en Orfila. Rentan $80. Los doy en $7.500. Diríjanse al Tel. A-3026.

JOSE RICO
324—10 en

DINERO E HIPOTECAS

PRESTAMISTA

Necesito $4.000 al 10 0-0 con buena garantía de hipoteca, (esquina). No corredores. Lealtad 212 altos entre Carmen y Figuras.
381—14 en.

DINERO EN CANTIDADES POR grandes o pequeñas que sean. Para primeras y segundas hipotecas. Para fabricar. Comprar casas, fincas, solares. Reserva, prontitud, seriedad. Bolívar, 27, (Reina). Depto. 212. A-5955 I-5940, M-9586. Lago. Cárdenas.
516.—11 En.

DINERO AL 7 POR CIENTO TENGO $30,000 a este tipo con buena garantía Habana o Vedado, juntos o fraccionados. Informarán: Villegas y Amargura, efectos sanitarios de 2 a 4.
814.—10 En.

DOY $20.000 EN UNA O DOS PARtidas con buena garantía a módico interés. Trato directo y urge porque me embarco. Para más informes llame al Tel. M-2284.
1250—11 en.

DINERO EN GRANDES

y pequeñas cantidades. Ignacio Sarabasa. Manzana de Gómez, 539, (Notaría). Teléfono A-2084.
57420.—17 En.

HIPOTECAS

HIPOTECAS.—Hago en las mejores condiciones.— Operaciones en 24 horas. Dinero en todas cantidades desde 7 por ciento. Estricta reserva y seriedad.— También tengo compradores para casas en la Habana y sus repartos.—Escritorio: Suárez Cáceres, Habana 89, Departamento al patio. Teléfonos: M-2095. I-1853.
C11109—15 d 6

PRESTO DINERO

en hipoteca en todas cantidades, operaciones rápidas, por Santa María. Obrapía, 46, de 10 a 12. No corredores. 0092.—18 En.

DINERO PARA HIPOTECAS

en las mejores condiciones. Miguel F. Márquez. Cuba, 50.

Dinero en hipoteca, se facilita desde $300 hasta $100,000 sobre casas y terrenos en todos los barrios y repartos al tipo más bajo en plaza. Operaciones en 24 horas. Banco Nova Escocia 206. M-4335, de 9 a 12 y de 1 a 3.
873—4 en.

Dinero en grandes y pequeñas cantidades, interés módico. Alberto. Galiano 54, altos de La Josefina.
589—14 en.

VENTA DE AUTOMOVILES Y ACCESORIOS

UN CAMION FORD EN 250 PESOS, camioncito de reparto en 120 pesos como nuevo, una motocicleta excelsior en 40 pesos. Cerro 566, frente a Palatino. 1350.—12 En.

BUICK 6 CILINDROS, 5 PASAJEROS gomas nuevas, motor inmejorable, en $200 por tener que embarcarse. Ricardo Puig. Oficios 12, bajos. Teléfono A-7372 o A-4207.
1165—18 en.

HARLEY DAVIDSON, POCOS MEses de uso, equipada con todo, chapa 1926. Venga a ofrecer por ella, buen chance. Iribarren. Monserrate 2 A, altos y Animas de 11 a 12 solamente
1310—11 en.

Cuiden su dinero, no compren ni vendan sus autos sin ver primero los que tengo en existencia, carros regios, últimos tipos. Precios sorprendentes. Absoluta garantía y reserva. Oficina garage: San Lázaro, 99, B, entre Galiano y Blanco. Telf. A-2356.
C 1946 Ind 28 fb.

CAMIONES

Se venden dos camiones, uno White y el otro Kissel, ambos de cinco toneladas, casi nuevos por el relativo poco uso que han tenido. Se dan facilidades de pago. Informan: Franco y Llinás.
679—13 En.

CAMION CHEVROLET, CON FACILIdades de pago. Cuatro muelles largos, arranque eléctrico, ejes flotantes, poco de entrada. Campanario 131 entre Salud y Reina. Javier.
58610—13 en.

SE VENDE

una magnífica cuña Dodge Brothers de pintura y motor a toda prueba, se vende a precio de ganga por embarcarse su dueño. Urge la venta. Para informes Jesús del Monte 117. Teléfono A-9903.
59172—16 en.

EL CAMION SIN COMPETIDOR

Sterling

AGENTES:

WILLIAM A. CAMPBELL Inc.

O'Reilly 2 y 4. Habana

C 10 31 d 1o.

SE VENDE UN CAMION FORD PREparado para repartir leche. Calle 15 entre 18 y 20, Reparto Almendares. Marianao.
445—11 en.

AUTOMOVILES

PARA BODAS

Se alquilan Packards cerrados y abiertos, precios los más módicos. San Lázaro 99-B entre Galiano y Blanco, teléfono A-2356.
Ind. 13 ag.

CARRUAJES

CARROS DE REPARTOS

Se venden varios carros de repartos de cuatro ruedas, casi nuevos. Se dan en proporción por no ser necesarios. Para informes y verse en Monte 256, Tostadero de Café El Central.
59027—15 en.

MAQUINARIA

UN TRACTOR FORDSON, DE VIA estrecha, 30 pulgadas, propio para una industria, una fragua portatil, un taladro, una bomba de achique con su motor acoplado y porción de herramientas se vende o se hace un cambio por un automóvil. Llame al Teléfono FO-1609.
1338—19 en.

MOTORES

Se vende un motor Coocker Wheeler de 2 H.P. 220 volts y un Westinhouse de 25 H.P. 440 volts, completamente nuevo y con su erranque. Oquendo 9, Bodega.
59217—11 en.

ELEVADOR

A precio de ganga se vende la maquinaria de un elevador de carga con motor de 20 H. P. tres fases, recorrido para 19 metros a razón de 150 pies por minuto, resistencia para dos mil libras, natural y para 5,000 libras acoplando el contrapeso. Informes en Aguiar 116, edificio LLATA.
1167.—23 En.

INSTALACIONES DE RIEGO POR lluvia artificial. R. Schart, Cuba, 51. Demostración: Finca Godoy. Rancho Boyeros. 977.—10 En.

SE VENDEN DOS CALDERAS HOrizontal de 40 HP y vertical de 15. Emilio Audevert. Maceo 4. San Antonio de los Baños.
749—13 en.

GANGA. SE VENDE UNA MAQUINA de escribir Underwood carro grande y otra de sumar Borroughs en buen estado. podaca 58 entre Suárez y Revillagigedo.
384—14 en.

A LOS LICORISTAS Y EMBOTELLADORES EN GENERAL

Se realizan, por no necesitarse, una máquina para prensar piña y otras frutas, una tapar chapas corona mano, una encorchar mano, una llenar mano de 6 pitones, una etiquetadora eléctrica un compresor amoníaco con sus accesorios, un generador de producir gas, un motor de 20 H. P., uno de 5, dos bombas mano chicas, una carrocería cerrada para camión reparto cinco mesas para embotellar. Informan: Franco y Llinás.
675—23 En.

COMPRA Y VENTA DE FINCAS, SOLARES YERMOS Y ESTABLECIMIENTOS

COMPRAS

AL CONTADO SE DESEA COMPRAR un solar de un cuarto de manzana o algo menos en el Reparto Ampliación de Almendares, acera comprendida entre las calles 11 y 14 y Avenidas 12 y Primera. Trato directo. No corredores. Ofertas con dimensiones, situación y último precio a J. B. M. Apartado 1981. Ciudad.
1468—12 en.

COMPRO CASAS Y SOLARES

en la Habana y sus barrios de todas medidas y precios, es para hacer negocio, solares a precio razonable en todos los repartos. González. Vidriera de dulces del café Independencia. Belascoain y Reina. A-9643. U-1428.
1210—17 en.

COMPRARIA UNA BODEGA, EN cualquier barrio Habana, que no requiera mucho capital de contado, haciéndome cargo de deudas que podría pagar en 90 días. Escribir a Castillo. Apartad 1170. Habana.
1259—11 en.

COMPRAMOS FINCAS RUSTICAS en cualquier parte de la República, grandes o pequeñas casas y solares en la ciudad y sus barrios. Arrendamos fincas y cedemos contratos. Administramos toda clase de bienes. Bolívar, 27, (Reina). Depto. 212. A-5955, A-5940, M-9586. Lago-Cárdenas.
516.—11 En.

MANUEL LLENIN

El DIARIO DE LA MARINA se complace en recomendar a este acreditado corredor, compra y vende casas, solares y establecimientos. Tiene inmejorables referencias. Domicilio y oficina Figuras 78, cerca de Monte. Tel. A-6021. De 11 a 3 y de 5 a 9 de la noche.
143.—12 En.

URBANAS

GANGA. SE VENDE BUNGALOW cómodo y nuevo, el terreno mide 6 por 22.50, árboles frutales, alquilado en $20, último precio, $1.400 en Buena Vista. Informa: Angel Alvarez. Virtudes 93 A altos, de 7 a 10 noche.
1472—13 en.

FRENTE AL PARQUE DE JESUS María, vendo baratísima casa de 6.75 por 16, en 5,500 pesos, en buen estado. Urge la venta. Suárez Cáceres, Habana 89. C 380.—4d-9

BARRIO COMERCIAL, CON BAJOS PARA ESTABLECIMIENTO, PRECIO DE TERRENO

Se vende, como ganga, casa de dos plantas, en $58,000. Tiene 403 mts. cuadrados, 13 de frente, renta $475. Tiene contrato garantizado. Trato directo con el propietario. Jesús María 57. M-5522.
1407—13 en.

VENDO EN EL VEDADO, UNA CASA en 4250, no corredores. Teléfono F-3288. 1194.—11 En.

FOLLETIN 9

B. M CROKER

UN AVE DE PASO

ADAPTACION DEL INGLES

Por

LUIS ROIG DE LLUIS

De venta en la librería de Ricardo Veloso, Avenida de Italia (antes Galiano) No. 62.

(Continúa)

tras fuera la única joven entre cincuenta caballeros.

Era muy política y marchaba segura a su objetivo y sólo una vez se había equivocado dejándose llevar de sus sentimientos y había sido, por desgracia para ella, fiándose de lo que le decía James Quentin.

Este, a falta de otras distracciones, se había acostumbrado a pasar sus horas libres en compañía de miss Caggett, que refería con mucha gracia algunas cosas de las otras señoras de la Colonia; tenía, como él, una bonita voz y así pudieron cantar algunos días, y a veces se paseaban en las noches de la luna a la orilla del mar.

Para Quentin todo esto carecía naturalmente de importancia y a Isabel, al principio, le pareció lo mismo; pero poco a poco fué abandonándole su renombrada perspicacia, se enamoró a más no poder del presumido doncel de los ojos azules, y quiso hacerse la ilusión de que a él le ocurría lo mismo. Desde luego se resignó a que en los primeros días después de la llegada de Elena coquetearía un poco con ésta para volver infaliblemente a ella. Mistress Vreery le había dicho que la "nueva" era muy linda y elegante, pero no se había imaginado que lo fuera tanto, y menos aún verla aparecer antes de las veinticuatro horas de su llegada acompañada de James Quentin.

Pero no era de las que se amilanaba fácilmente; apretó un poco los dientes y pudo sonreirse con amabilidad. Se había propuesto hacerse amiga íntima y a ser posible confidente de aquella muchacha, al parecer tan tímida, a la que estaba segura de dominar muy pronto.

Terminadas las presentaciones se prepararon los jugadores para el partido de tennis; una porción de niños andamanes en camisas blancas y fajas carmesíes se presentó para recoger las pelotas, y la música del regimiento tocó el vals más moderno de su repertorio.

Todos jugaron, incluso mistress Creery, que era joven o señora mayor, según le convenía; señora mayor para sonsacar a la gente y dar consejos a quienes no se los pedía, y joven para permitirse flirteos, bailar, llevar canotiers, jugar al tennis y creer que el tiempo pasaba para todos menos para ella. ¿Quién no cuenta con tipos como esta mistress Creery entre sus amistades y hasta en su familia? Elena había sido en el colegio la heroína en el tennis; Isabel Caggett reconoció al instante que era una buena jugadora y la quiso comprometer a un "single" para que midiera sus fuerzas con ella. Inútilmente intentó Elena evadir el compromiso; pero no contó con mistress Creery, que pronunció su inevitable "ordeno y mando".

—Una gran idea, un partido entre las dos jóvenes——dijo al general—. Hay tiempo todavía hasta la hora del té.

Antes que Elena pudiera hacer una objeción tenía una pelota y una raqueta en la mano y se hallaba frente a Isabel, siendo el blanco de las miradas de todos los concurrentes. Jugar en el patio rodeado de muros de la pensión de mistress Iwigg, con muchachas de su edad, era algo muy diferente de encontrarse ante una contrincante muy decidida, conocedora del terreno y con más de cuarenta espectadores, a ninguno de los cuales conocía. El "single" comenzó, y como las dos jugadoras eran casi de la misma fuerza fué creciendo por momentos la ansiedad del público. Elena devolvía muy bien la pelota y su elevada estatura le daba ventaja sobre la pequeña Caggett, que jugaba con un entusiasmo y una vivacidad tales, que parecía que en ello le iba la vida. En el primer tiempo ganó; pero en el segundo y tercero venció Elena, oyendo muchos aplausos, lo que alborotó a la rival, que jugó con ojos que lanzaban chispas, los dientes apretados, tirando las pelotas como si quisiera destrozar con ellas a su contrincante; se movía en su cuadrado como una pantera en su jaula, y aunque sus movimientos carecían de gracia, no por esa dejaban de ser eficaces. En los dos últimos tiempos hizo todos los esfuerzos imaginables para cansar a su adversaria, y por fin logró ganar el partido.

—¡Estaba segura de que iba usted a perder—exclamó arrojando la raqueta al suelo y aplaudiendo entusiasmada.

No fué precisamente muy amable la alegría que demostraba, mas como vió en aquel partido un juicio de Dios, y se figuró que también triunfaría en otro terreno, se le pudo disculpar un poco.

Después de aquel emocionante partido se sirvieron té y refrescos en un pabellón del jardín; el perro de mistress Creery, que durante el juego había ocupado dignamente el sitio de su ama, como un grave personaje, conformándose con dirigir ávidas miradas a los emparedados, tuvo que ceder su puesto, desde el cual su señora sirvió el té y el café mientras los criados ofrecían bandejas con pastas y sorbetes. En el momento preciso en que Elena iba a tomar uno se le acercó muy amable su contrincante de hacía un rato y se colgó de su brazo.

—Vamos a dar un paseo por el jardín: los caballeros no piensan ahora más que en dar gusto a su cuerpo, y yo tengo muchas ganas de hablar un rato con usted.

Y sin dejarla tomar su sorbete se la llevó al jardín.

—¿Le gustan a usted estas islas Andamanes?—le preguntó.

—¡Me parecen divinas!—respondió Elena entusiasmada—, y no puedo imaginarme que haya en el mundo nada más bello... Verdad es que he visto poquísimo del mundo.

Con esta contestación proporcionó la ingenua Elena un gran desengaño a miss Caggett, que había esperado confiadamente que su amiga prorrumpiría en maldiciones y renegaría de su nuevo hogar calificándolo de horrible y salvaje, lo que ella se habría apresurado a comunicar a la guarnición para fomentar así una corriente de antipatía hacia Elena Denis.

—Dentro de poco no dirá usted lo mismo. Durante el **monsún**, la época de las lluvias, resulta esto insoportable. Y la gente, ¿le gusta a usted?

—Apenas la conozco.

—Pero a mister Quentin si le conoce usted.

—Desde hace una hora—repuso Elena sonriendo.

—Es muy simpático—dijo Isabel fingiendo indiferencia—; ¿pero no le encuentra usted presumidísimo?

Elena no cayó en el garlito y solo contestó: "¿De veras?", e inclinándose sobre la balaustrada de madera, que rodeaba el borde de las rocas, miró al mar.

—Hoy han llegado muchos señores de Aberdeen y de las otras guarniciones—dijo miss Caggett—, pero no han venido solo por usted.

—Me lo figuro—contestó Elena poniéndose encarnada.

—Han venido porque ha llegado el correo, y así matan dos pájaros de un tiro—prosiguió la otra tranquilamente—. En general resultan bien los señores, por más que a usted le parecerán algo ordinarios y sin cepillar.

—No puede formular un juicio acerca de esto porque casi no he hablado con caballeros.

—¿Es posible? ¿Ha estado usted acaso en un convento?

—El colegio en el que estuve era casi un convento, y ni en tiempo de vacaciones salí de él.

—¡Lo que se habrá usted aburrido! Ahora sí comprendo que va usted a encontrar esto muy divertido. Hacia nosotras viene el doctor Malone, que ha puesto a mistress Creery el apodo de "El Gran Inquisidor", porque a todos pregunta cuanto se le antoja; y todos, menos uno, quiera o no quieran, tienen que responderle. De ese uno no puede sacar una palabra, porque es tan reservado como una tumba, lo que le apruebo, a pesar de que me resulta eminentemente antipático.

—Y, ¿quién es ese valiente que se atreve con mistress Creery?

—Un tal mister Lisle, un distinguido holgazán que vive a expensas de mister Quentin, porque ni siquiera se puede pagar el pasaje a Calcuta. Es insoportable; cumplido hasta rayar en grosero, y tiene unos ojos que penetran hasta el fondo del corazón. Le aborrezco, a pesar de que se esfuerza, en reserva se lo digo, en granjearse mis simpatías. ¡No debe usted tener ningún género de relaciones con él! Yo, naturalmente, no le hablo.

—No podemos consentir en que las dos señoritas de la colonia hagan rancho aparte de nosotros—dijo el general, que llevaba en la mano unos gemelos—. ¿Quiere usted ver un poco de la isla, miss Denis? La tarde está muy clara...

M.E.C.D. 2016

URBANAS

AVISO IMPORTANTE

A los propietarios de terrenos yermos o casas viejas de la Habana o sus repartos. La Hércules, Construction Company, construiría cualquier edificio, chalet o establecimiento, en ella a precio módico sin tener usted que desembolsar un centavo ni antes ni durante la construcción. Dirigirse a Animas 150, altos. Tel. M-2284.
1250—11 en.

SE VENDE

Elegante casa nueva, fabricación de primera. La de azulejos en el portal, Libertad entre Mayía Rodríguez y Sola.
1437—13 en.

HERMOSA ESQUINA

en lo mejor del Reparto de Lawton, mide cerca de mil varas, puede dividirse en magnífica esquina para establecimiento y cinco parcelas para casas, tranvías por todo el frente, directos desde la Habana, lindando con los terrenos donde se fabricará la estación y talleres de la Habana Electric. Buena oportunidad para quien busque negocio. Informan en la bodega de Dolores y 16. Tel. I-3655.
1334—18 en.

LO MEJOR DE LA VIBORA, LADO derecho, vendo casas modernas con garage y gran traspatio, jardines, portal, sala, sala, saleta, comedor, tres cuartos, etc. a 7.000 y 7,500 pesos. Suárez Cáceres. Habana 89.
C 380.—4d-9

ENTERESE DE ESTE ANUNCIO. Vendo un hermoso chalet fabricado en un lote de terreno de 3.000 varas (esquina de fraile) situado en la gran Avenida 12 del Reparto Ampliación de Almendares, donde su precio es de $10 la vara. Se vende fabricación y terreno en $30.000. Es una ganga, hija de la situación. Al que le interese que me vea en Prado y Neptuno segundo piso, Unión Castellana de Cuba, de 9 a 12 y de 1 a 3 o llame por Teléfono al M-4876. Pregunte por el Sr. Alvarez.
1449—12 en.

ESQUINA EN $20,000 BARATA

Renta $180 pero pronto puede rentar $200, es moderna, tres más en Infanta y Ayesterán, otra más en la Calzada del Monte, la que menos produce más del 8 0-0 de interés. Precio $31.000, $40.000. $28.000. $55.000. Una 800 metros, $70.000, renta $600. El que no venga con deseos de comprar que no se moleste. Mis negocios son serios y sin sobreprecios. Bernardo Arrojo. Belascoain 50. Tienda Las Tres BBB.
1311—11 en.

REPARTO ALMENDARES, VENDO dos hermosas casas juntas o separadas en la calle 14 y 11 con líneas de tranvías al frente y a la brisa a 20 metros del crucero y son de mampostería y azotea, cielo raso, tienen sala, dos cuartos y uno de criados con su servicio, comedor, un gran cuarto de baño y cocina, se pueden ver a todas horas que están alquiladas a 50 pesos. Informan en la misma. Su precio es de 5,800 ya reajustado.
1201.—13 En.

VENDO UNA HERMOSA

propiedad de nueva construcción, yeso cemento y ladrillo, que mide 500 metros fabricado, dos plantas, renta mensual $540. Precio $55.000. Revillagigedo 63 informan.
1231—18 en.

FIJENSE

en este anuncio. Esto es una ganga, una casa en la calle San Lázaro con S., S., 3|4, cuarto criado, cuarto de baño, otro en la Calzada a dos cuadras del paradero la Víbora con sala, recibidor, 4 cuartos, dos cuartos altos dos garages, un traspatio; esto se vende a $18 el metro. Informan M-5476. Pedro Soto.
1214—12 en.

GANGA SE VENDE UNA CASA FAbricación de primera, nueva. Renta $35. Sala, comedor, dos cuartos, baño de primera. Calzada de Concha. Su precio $5.000. Puedo dejar 3.000 en hipoteca. Teléfono A-2319. Sr. López.
1134 11 en

VENDO UN CHALET

con sala, saleta, 3 cuartos, cuarto baño moderno, garage frente al parque Japonés con muebles y un auto Packard 5 pasajeros, todo en $14.000. Vale el doble. Informes García. Amistad 136 Tel. A-0379.
1117—10 en

SE VENDE UNA ESQUINA CON ESTablecimiento en Jesús del Monte, una cuadra del tranvía, con 7 casas más. Se dan baratas. Informan Cuba 38 Café. De 10 a 12 a. m.
947—15 en.

REPARTO LAWTON, CALLE 11 No. 23

Se vende una casa de madera, compuesta de sala, dos cuartos, cocina y servicios, con patio al fondo. También se vende un solar al lado que mide 8x20 metros. Informa el dueño en la calle General Lee 15. Tel. I-6446. José González.
1035—22 en.

GANGA. SE VENDEN DOS CASAS en Almendares, mampostería, una en $3.500 y la otra en $3.000. Buena calle. Puede dejar en hipoteca lo que quiera. Informan teléfono A-2319 Sr. López.
1137 11 en

SE VENDE LA ESQUINA DE FRAIle Máximo Gómez 334. Trato directo con el camprador. Su dueño, Buenaventura 70.
1158 20 en

SE VENDE UNA CASA EN LA CAlle Sola entre Luis Estevez y Lacret Reparto Santos Suárez, compuesta de portal, sala, tres habitaciones, cuarto de baño intercalado, comedor, cocina cuarto criados y garage, cuarto chauffeur, servicio criados. Informes La Nueva Isla. Monte y Suárez. Teléfono A-6893.
1040—12 en.

A TRES CUADRAS PARADERO DE Jesús del Monte, se vende la esquina de O'Farrill y Saco con 840 m|c. a $12 el metro. Tiene aceras y alcantarillado. Se dan facilidades. Informa: Sr. Roque. A-4358.
958—10 en.

ESQUINA DE DOS PLANTAS, CON comercio, situada en lo mejorcito de la Habana, vendo en $27.000. Marín. Aguiar 59. Tel. A-6283.

Vedado, a media cuadra del tranvía de 23, vendo en $14.000 linda, moderna y bien fabricada casa de dos plantas. Marín. Aguiar. 59. Teléfono A-6283.

De oportunidad, vendo en el barrio del Pilar casa con sala, saleta, tres grandes cuartos, cocina, patio y demás servicios en $4.800. Marín. Aguiar 59.

Casita modernísima, bonita y bien fabricada, cerca de la esquina de Tejas vendo en $3.000. Marín. Aguiar 59. Teléfono A-6283.

San Lázaro de Belascoain a Malecón vendo casa de dos plantas, sus techos son de viguetería y su terreno es de 144 metros. Precio $26.000. Marín. Aguiar 59. Tel. A-6283.

Barrio de San Leopoldo vendo moderna y bien fabricada casa de tres plantas en $40.000. Marín. Aguiar 59 Teléfono A-6283.

Magnífica casa de dos plantas, moderna, pegadita a Belascoain que vale bien $30.000, por necesitar dinero el dueño la da en $22.000. Si usted quiere un buen negocio venga a verme. Marín. Aguiar 59. Tel. A-6283.

En Santos Suárez, pegadita al tranvía vendo moderna casa en $5.700 con $1.700 de contado y el resto a pagar $40, todos los meses sin interés, la casa renta barata $50 todos los meses. Marín. Aguiar 59. Teléfono A-6283.

A media cuadra de la Calzada de Infanta vendo moderna casa de 2 plantas en $12.000 que vale $15.000 y por apuro del dueño la da barata. Marín. Aguiar 59. Tel. A-6283.
854—11 en.

URBANAS

CASA MODERNA, EN $3,800

Santos Suárez, de portal, sala, comedor, 2|4, baño, cocina y patio 2,700 al contado y el resto de mil cien a pagar a Mendoza a razón de 12.50 al mes, buen negocio. Durege, 88, esquina Santa Emilia. Teléfono I-2647. Villamarín.
798.—11 En.

VENDO ESQUINA CON COMERCIO de tres plantas y media moderna, próximo a Galiano y San Rafael. Renta $460. Precio $47.000. Pernas Aguiar No. 72. Tel. A-9030.
1124—10 en.

EN LA PARTE MAS ALTA DEL VEdado, chalet de dos plantas, acabado de construir, con sala, comedor, pantry, cocina, garage, 5 hermosas y frescas habitaciones, 2 baños familia y 2 para sirvientes, hall, recibidor, etc Decoración interior de lujo. Precio: $28.000. Lo vive e informa su dueño por el Tel F-5910.
603—31 en.

CHALET EN LA CALLE 23 ENTRE A y B, fabricación de primera, con dos plantas independientes, acera de la brisa, en $38.000, pudiendo dejarse hasta $20.000 al 7 0-0. Informa su dueño por el Tel. F-5910.
602—31 en.

SE VENDE UNA BUENA Y AMPLIA casa de citarón y cielos rasos en la Víbora, Concepción cerca Calzada. Puede adquirirse en $2.000 de contado, resto hipoteca. Informan directamente. Banco Nueva Escocia, departamento 310. Cuba y O'Reilly. De 2 a cinco
849—10 en.

EN NEPTUNO UNA ESQUINA CON 14 metros por Neptuno y 22 por la otra calle, renta $340 en un solo recibo. Tiene contrato de 5 años, con establecimiento. Precio $45.000. Informa directamente Federico Peraza. Teléfono A-9374.
829—15 en.

SE VENDE UNA ESQUINA PREPArada para bodega, buen punto, fabricación de primera. Informan Plaza del Polvorín, Casilla de Carne No. 5, Rey.
1110—10 en.

REPARTO LA SIERRA, VEDADO NUEVO

Vendo en los mejores puntos de este reparto las mejores residencias que ustedes puedan ver en el Vedado, las tengo con frente a unos bonitos parques como el de la Sierra o en donde mejor les agrade a ustedes, son residencias muy lujosas, también doy facilidades o dejo en hipoteca, tengo algunas de ellas en Altura de Almendares y Reparto Nicanor Del Campo, también tengo otras en el Vedado, como en calle 23 y calle 25 y Línea, rentan varias de estas 500 pesos mensuales como en la referida calle 23, y también tengo muy buenos solares en calle Paseo y 21 y 23, soy el que mejores negocios le puedo presentar a ustedes en el Vedado o en cualquier punto de los Repartos, si desean comprar un buen solar o una buena residencia véanme en Factoría, número 29, Señor Antonio Prada.
778.—10 En.

A UNA CUADRA DEL PARADERO

Cerro, esquina fraile, preparada para altos con 9 de frente por 12 de fondo, propia para establecimiento. Se entrega en el acto. Se vende en $6,000. Informan en Santa Teresa 23, entre Churruca y Primelles. Tel. I-4370.

VENDO EN PRIMELLES, A DOS CUADRAS

de la calzada, una casa, portal, sala, saleta, dos cuartos grandes, hermosa cocina, servicio sanitario con 6 de frente por 38 de fondo, entrada independiente, patio y traspatio con árboles frutales en $6,200. Es una ganga Informa en Santa Teresa 23, entre Primelles y Churruca. Tel. I-4370.

EN EL CERRO, UNA CASA DE

construcción moderna de sala, comedor, tres cuartos, servicio con bañadera, cocina y luz eléctrica interior, es una gran ganga, se entrega vacía en $3,700. Informen en Santa Teresa 23, entre Primelles y Churruca. Teléfono I-4370.

EN EL CERRO, VENDO

en la calle Prensa, entre dos paredes un solar de 11 metros de frente por 38 de fondo a $6.70 metro. Informan en Santa Teresa 23. Teléfono I-4370.

SE VENDE UNA ESQUINA

en la calle San Francisco, Víbora, con establecimiento con contrato por 6 años de mampostería y fabricación moderna y una casa con portal, sala, comedor y dos cuartos y preparada para altos en $9,500. Informan en Santa Teresa, 23. Teléfono I-4370.
747.—20 En.

VENDO A PRECIOS DE SITUACION las siguientes propiedades: edificio de cuatro plantas, fabricación moderna, superficie 230 metros, situada media cuadra del Parque Central; otra casa de dos plantas, de esquina con establecimiento, superficie un aproximado de 400 metros, situada cerca del Parque Central. También en la calle de Galiano, casa de dos plantas con establecimiento, superficie 500 metros, en la calzada de Reina, casa de una planta, superficie un aproximado de 400 metros. Más informes: Alberto. Galiano 54 ,altos de La Josefina.
589—10 en.

VENDO CASA EN AMISTAD PEGAdo a San Rafael con comercio y sin contrato medida total 300 metros, 2 plantas, moderna. Precio como ganga $50.000. Pernas. Aguiar 72. Teléfono A-9030.
1127—10 en.

EN MARIANAO SE VENDE UN CHAlet con 520 varas de terreno en el mejor sitio. Se da muy barato. Informan: Real 174. Marianao. Teléfono FO-7081.
920—12 en.

CASAS A SU ALCANCE DESDE $500.00 DE ENTRADA Y EL RESTO A PLAZOS. FABRICACION ESTILO AMERICANO REPARTO "BATISTA" EL DE MEJORES Y MAS FACILES COMUNICACIONES. TELFS. I-4142, I-6838. TAMBIEN CASAS EN ALQUILER.
474.—10 En.

GANGA. EN EL REPARTO LOS PInos, calle Finlay, entre San Antonio y Bella, se vende solar de 12 por 45 varas, teniendo construidos 3 magníficos cuartos de madera y cocina y cuarto de baño de mampostería. Informes: M-2432. 530.—10 En.

SE VENDE UNA CASA DE TRES PIsos independientes de construcción moderna con tres garages en el Vedado, a una cuadra de los tranvías de las calles 12, 17 y 23, renta 330 pesos mensuales. La venta se hará sin intervención de corredor. Informe: Teléfono U-1546, Valle 71.
542.—11 En.

EN $4.500 VENDO CASA DE MAMpostería con una superficie de 683 metros, situada en Buen Retiro, cerca de la calzada y próximo al paradero de buena vista. Informa Alberto Galiano 54, altos de La Josefina.
589—10 en.

VENDO ESQUINA PARA FABRICAR próximo a Galiano y San Rafael, es de fraile, con una medida de 9.50x23 muy barata y fíjense en la medida. Pernas. Aguiar 72. Tel. A-9030.
1122—10 en.

URBANAS

SEPA EL LECTOR

que sigo vendiendo casas, buenas y baratas, única y exclusivamente en los barrios de Jesús del Monte y la Víbora. Ganan tiempo y dinero los compradores que acuden a mi oficina. Concepción 15, entre Delicias y Buenaventura. Teléfono I-1608.
745.—9 En.

Arquitectos Emilio Prats y Co.

Arquitectos, constructores. Proyectos y presupuestos gratis. Para toda clase de fabricaciones. No cobramos nada adelantado. Teléfono I-4493.
58637.—28 En.

SE VENDE

hermosa quinta con casi una manzana de terreno y 12 habitaciones, sala y sala de billar, comedor, grandes patios y jardines. Muy cerca de la Habana por carretera de la Víbora. Dueño: Libertad, 1, esquina a Párraga. Teléfono I-1124. 141.—13 En.

SUAREZ COLON, TELEF A-4457

Se vende casa San Nicolás, sala, comedor y 3 cuartos $6.000. Escobar, nueva, acera brisa, 2 plantas $20,000 esquina nueva, 3 plantas, cantería, un solo recibo $370, $47.000. Finca dos kilómetros carretera, 1 3-4 caballería $3.500. Suárez. Colón 1. Teléfono: A-4457.
562—14 en.

CASA DE $12,000 EN $9.000

Santos Suárez, vendo una gran casa de jardín, portal, sala, saleta, hall, 3 cuartos de 4x4, baño intercalado, comedor al fondo, cocina, agua caliente y fría, garage, cuarto y servicio criados, techos monolíticos carpintería cedro, parte alta en el solo precio de 9,000 pesos con 6000 contado y los otros 3,000 a plazos a Mendoza a razón de 25 al mes. Su dueño: Durege 88, esquina Santa Emilia. Teléfono I-2647. Jesús Villamarín.
799.—11 En.

REPARTO ALMENDARES

Vendo en los mejores puntos de este Reparto varias casitas todas acabadas de construir, techos monolíticos, portal, sala, saleta, comedor, tres dormitorios, baño intercalado y un buen garage, doy bastantes facilidades, las tengo de su precio $6,900 de $7,200 y $9,000 y de $10,500 y tengo varias de $14,000, todas están situadas en los puntos más estratégicos de este referido Reparto, tienen una construcción de 1a., en todas doy facilidades si ustedes desean invertir bien su dinero y con un buen interés y más seguro que en los bancos, véanme en calle Factoría número 29 y pregunten por el señor Antonio Prada que les presentará buenos negocios.
777.—10 En.

UNA BUENA OPORTUNIDAD, SOLAmente $2.100 necesita usted para hacerle entrega de una casa con jardín, portal, sala, comedor, dos cuartos cocina y baño y pagar $1.700 a razón de $13 mensuales, entre capital e intereses. Los pagos los efectúa cada seis meses y puede cancelar cuando lo desee tan solo con el tres por ciento de interés del capital adeudado. Esta casa está a una cuadra del tranvía. Véame o escríbame a Jesús del Monte 503 esquina a Pocito. Barbería. Julio M. Sosa.
446—20 en.

SIN INTERVENCION DE CORREDOR VENDO EN EL "REPARTO DE COJIMAR", JUNTO A LA CALZADA, 22,270 METROS CUADRADOS DE TERRENO. HORA DE RECIBO: EN DAMAS, 38, DE 3 A 4 P. M.
424z 13 En

BELASCOAIN

Vendo una casa nueva, de dos plantas, todo de primera, el alto 3 cuartos y uno en la azotea con servicio, baño intercalado, el bajo tiene comercio, renta $155, precio $21.500. Informan en San Miguel 100. Carlos Rodríguez de 7 a 11.

DOS PLANTAS

Se vende una casa acabada de fabricar en la calle Oquendo entre San José y San Rafael, dos habitaciones, gabinete, baño completo, cocina de gas, techos de concreto, carpintería de cedro. Gana $125. Precio $16,500. Informan en Neptuno 199. Mueblería. Antonio Díaz.
59221—31 en.

CON $4,000.00

de contado puede usted adquirir una magnífica propiedad, que tiene 700 metros de terreno y 300 metros de fabricación, nueva, en la calle de Luisa Quijano No. 24 en Marianao. La diferencia que es de $10.000 puede dejarse reconocida en hipoteca por el tiempo que desee el comprador. Informes: R Díaz Irizar. Arquitecto. O'Reilly 26, de 2 a 4 p. m. Prado 100 Teléfono M-8413 o A-9770.
317—19 en.

VIBORA

Hermosa casa-quinta, de construcción antigua pero muy amplia, ventilada y cómoda con 960 metros de terreno, calle Josefina 2 entre Calzada y Primera. Tiene 5 grandes cuartos, cuarto escritorio independiente, tres más para criados con servicio sanitario, baño, gran cocina, moderna, garage, patio, jardines traspatio con frutales. Ultimo precio $7.000 contado, libre de gastos, reconociendo $10.000 hipoteca Teléfono I-6085.
256—13 en.

VENDO, VEDADO,

Varias propiedades. Calle 23, chalet esquina 100 mil pesos. Calle 17, otro esquina 50 mil pesos, un grupo de varias casas, se dan por el valor del terreno. Informan: Sor Sta. María. Obrapía, 45, de 10 a 12, no corredores.
0095.—13 En.

Malecón casi en Prado, preciosa casa rentando $4.800, vendo en $42.000 pudiendo dejarse al 7 0-0 lo que desee. Dueño en Vista Alegre cuarto No. 10, de 8 a 11.
709—10 en.

EN $2200 LUJOSA CASA DE MAMpostería con jardín, portal, sala, vestíbulo, cuarto, comedor baño intercalado, cocina, entrada de automóvil y un patio grande para hacer muchos cuartos. Guadalupe 48, Juanelo. Luyanó.
483.—11 en.

SE VENDEN

estas casas Concordia, próximo Belascoain, dos plantas, 7 y medio por 30, 26 mil pesos. Animas próximo Belascoain 7x30 3 plantas 30 mil pesos. Esperanza 5 y media por 18 dos plantas 12 mil pesos, todas estas propiedades pueden reconocer en hipoteca rreno. Informan: Señor Sta. María. Obrapía, 45, de 10 a 12. No corredores. 0094.—13 En.

GANGA. UNA CASA DE PORTAL con seis espléndidas habitaciones, que vale con el terreno de 26 metros de frente por 32 de fondo $7,600, se vende por la mitad de su valor, con $1,800 al contado; se traspasa título de propiedad y los dos mil pesos restantes se dejan en hipoteca por todo el tiempo que quiera el comprador. Informa Luis García, calle Concepción No. 16, en el Reparto los Hornos, que está situado entre el paradero de Pogolotti y el de los Quemados, en Marianao, de 1 a 9.
638—19 En.

BALLINA Y MARQUEZ

Corredores y contratistas. Compra y venta de casas y solares. Dinero en hipoteca Manzana de Gómez 370. Tel. M-9510, de 3 a 5 excepto los días festivos.
591—31 en.

SOLARES YERMOS

SOLARCITO DE 8.25 POR 32.31, EN lo más alto Loma Chaple, pudiendo construirse garage, cerca Calzada, vendo a $7.50 vara. Suárez Cáceres. Habana 89. C 380.—4d 9

O'FARRILL, LOMA DEL MAZO, vendo solar 5 por 30, con cuatro cuartos, en 3,750 pesos y casa moderna con gran traspatio, en 5,000 pesos. Suárez Cáceres, Habana 89.
C 380.—4d-9

INFANTA, PEGADO A CARLOS III, una parcela de 190 metros 11x15, da frente a Xifre, o sea con frentes. Informan: Teléfono M-9767, Martínez.
1355.—19 En.

ZONA URBANA FALLA GUTIERREZ

A dos cuadras del Parque Maceo.

Ofrecemos al público los últimos solares que quedan, al mismo precio inicial. Y son los siguientes:

CON FRENTE A SAN LAZARO

Parcela de 8 por 30 metros en $19,000.00.

Parcela de 16 por 30 metros en $38,000.00.

CON FRENTE A JOVELLAR

Parcelas desde 6 hasta 24 metros de frente por 31 de fondo. A $45 vara.

CON FRENTE A VAPOR

Parcelas desde 6 metros hasta 24 de frente por 32 de fondo. A $38 vara.

Forma de pago: El 20 por ciento del precio de contado y el resto a pagar en 10 años. Cancelable en cualquier momento.

DINERO PARA LA FABRICACION.—Facilitamos el importe íntegro de la construcción a los compradores que paguen de contado su solar.

ZONA URBANA FALLA GUTIERREZ

Oficios 22, altos. Telf. A-5981.
C 379 10d-9

VENDO 3.055 METROS A $10 EN Zapata y dos casas en la Calzada del Cerro y una en la Víbora que renta $140 en $17.000. M No. 6, altos.
1482—12 en.

SE VENDE UN MAGNIFICO TERREno alto medida ideal para la construcción de tres casas. Calle Rodríguez, entre Reforma y Fábrica. Informan: M. de la Cruz, 23, entre Ensenada y Atarés. 1171.—23 En.

SOLARES DESDE $6.50

y con $120 de contado, tengo muchos grandes y chicos, centros y esquinas, en los Repartos Santos Suárez, La Sola y Nueva Habana, agua, luz, alcantarillado, buenas calles y Parques de diversión. Más informes Saavedra. I-4243.
1136—23 en.

VENDO EN GANGA A $25 METRO

Vedado, calle 4, pegado a 23. Solar a la sombra de 13.66x50, con 9 cuartos mampostería, rentan $90, calle C., parcela de 45x50 a la sombra, todo o parte a $20 el metro. González. Café Independencia. Belascoain y Reina. A-9643. U-1423.
1210—17 en.

VENDO: SAN JOSE ANTES DE BElascoain 13.80x31 a $70 metro. F-5425 de 1 a 3.
1268—13 en.

Vendo a familia pudiente y de gusto que quiera fabricar su gran palacio, la mejor esquina del Vedado, 17 y O; vendo también la casa de al lado No. 3 del 17. Informan: Vedado, 19 y M.
1233—23 en.

REPARTO "LA SIERRA"

Vendo un solar de 12x46.75 a $5.00 Informa: Sr. Chass. Tels. M-4735 y FO-1015, de 9 a 12 y de 2 a 5.
1249—13 en.

ESQUINA EN EL VEDADO

En la calle 23 con una medida de 17x30 a $17.00, con facilidades de pago. Tel. M-4735.
1249—13 en.

REPARTO "ALMENDARES"

En lo mejor de la calle 12, vendo un paño de esquina de 32x46 a $6.50 ,propio para una regia residencia o varias casitas. Su apoderado Sr. P. Quintana. Tel. M-4735
1249—13 en.

REPARTO AMPLIACION ALMENDARES

vendo un buen lote de magníficos solares, los vendo juntos o separados con solo 200 pesos de entrada y 25 o 30 pesos mensuales en donde hay hoy toda la comunicación que se necesita una urbanización completa, luz, aceras, arbolado, teléfono y su entronque de agua, también vendo por medias manzanas o como más fácil le sea comprar, en donde más les convenga, tengo muy buenos solares a plazos, también los tengo en Altura Almendares o Alturas de Miramar, véanme si desean comprar un buen solar en cualquiera de estos repartos. Para informes: Calle Factoría, número 29. Antonio Prada.
776.—10 En.

VENDO EL TERRENO MAS LINDO para finca de recreo, industria, especular etc., sembrado de frutales escogidos, platanal y otras siembras Calidad superior, frente a Calzada adoquinada, quince minutos del Parque Central. Tranvía, luz, agua, ómnibus lotes de dos mil, cuatro mil, seis mil varas. Precios $1.75, $1.50, $1.25. Vara. Igual terreno nueve mil varas, casas, garage gallinero, casa obreros, motor, planta eléctrica, bomba etc., $1.50, incluso todo. Reina 27. Departamento 212. A-5955, I-5940. M-9586 Cárdenas-Lago.
1005—10 en.

EN LUYANO Y J. DEL MONTE

Vendo solares de esquina y centro y lotes propios para industrias. También vendo casas de esquina y centro, grandes y chicas; algo en calzada y cerca de Calzada. También doy dinero en hipoteca, Calzada Luyanó, 30. Teléfono I-4610. Hernández.
950.—11 En.

VEDADO DOS PARCELAS MEDIDA ideal, una mide 17x31 y la otra 11x35 en calles de letras, próximo a 23, acera de la sombra, muy baratas. Pernas. Aguiar 72. Tel. A-9030.
1122—10 en.

SOLAR DE 12x51 VARAS EN GERtrudis, al lado de Gelabert a 3 pesos vara. M. González. Jesús María, 125, altos.
982.—13 En.

SOLARES YERMOS

FRENTE AL NUEVO COLEGIO DE BELEN EN LAS ALTURAS DE BUENA VISTA

Se venden varios solares, situados entre la calzada y el Colegio, pegados a las casas del Banco del Canadá. Precios de 7 a 9 pesos vara, con facilidades. Informa su dueño. F-1806.
1406—13 en.

AVISO A LOS INDUSTRIALES Y CONSTRUCTORES

En la Calzada de Ayesterán, vendo un paño de esquina de 6.950 varas a $12 la vara, con facilidades de pago. Sr. P. Quintana. Belascoain No. 54, altos. Tel. M-4735.
1425—14 en.

ALTURAS DEL RIO ALMENDARES

Vendo precioso solar en la Avenida de la az con una medida de 17x47 a $11.50 la vara. Sr. P. Quintana. Belascoain 54, altos. Tel. M-4735.
1425—14 en.

VENDO UN SOLAR

con dos casitas, el solar mide 7.41 varas, un solar con una casa que mide 1.335 varas en la Calzada de Bejucal, colindante con la finca Buey nuevo, Reparto que se está abriendo También vendo una bodega bien situada en frente a la Quinta Canario. Primera del Porvenir. En la misma informan.
994—17 en.

Vendo pequeños y grandes lotes de terreno de Infanta a Belascoain, facilidades de pago. Informa: Alberto. Galiano 54, altos de La Josefina
589—14 en.

EN LO MAS ALTO DEL CERRO, se vende una parcela de terreno 850 varas por 32 de fondo. Está bien situada en Peñón y Ayuntamiento, pegada al parque, parte al contado y el resto a pagar en dos años. Informan en Fernandina, 23.
1199.—11 En.

A $1 el metro, vendo propio para Reparto, 90.000 metros de terreno dentro de zona urbanizada. Más informes Alberto. Galiano 54, altos de La Josefina.
589—14 en.

MIRAMAR ESQUINA A $7.50

En este magnífico Reparto vendo esquina frente al tranvía, muy próximo a los parques. Ganga, $7.50. Trato directo con compradores. Pedro Pablo Smith. O'Reilly 44. Teléfonos A-6479 o F-2157.
862—11 en.

SOLARES A PLAZOS

Vendo en Santos Suárez, La Sola, Ampliación Mendoza, Ampliación Almendares, la medida que usted desee forma de pago el 6 por ciento del valor de entrada y el 1 por ciento mensual 10x30 varas con 170 pesos entrada y 30 pesos mensuales. Para tratar de estos terrenos diríjase al teléfono I-2647. Durege 88, esquina Santa Emilia, hay en todas las medidas. Jesús Villamarín. 800.—4 Feb.

SE VENDEN 6,000 METROS

de terreno en Regla, rentan $70 mensuales. Informes Galiano 50, Botica.
58810—14 en.

VENDO TRES PARCELAS DE 8x30 calle Cortina entre Vista Alegre y Carmen. Se puede dejar la mitad en hipoteca. Informan: Aguiar 116, de 3 a 4. M-5564.
708—10 en.

SOLARES

Vendemos a plazos solares bien situados. Grandes facilidades de pago. MENDOZA Y CO.
Obispo 63. Telf. M-6921
C 3782 Ind 17 ab

VENDO UN SOLAR EN EL REPARto La Sola, muy bien situado y a una cuadra del carro, con agua, alumbrado, alcantarillado y hermosas calles. Lo doy por muy poco dinero. Llame al teléfono I-2120.
56101.—10 en.

SE VENDE UN SOLAR EN LA CALzada de la Víbora esquina a Bella Vista en $6.000, $2.000 al contado y el resto se deja en hipoteca por ocho años, un cuarto de manzana en la misma calzada en $20.000 con facilidades de pago y varios solares, todos bien situados en distintos lugares a precio de verdadera ganga. Marcelino Ramón, Prado 47 de 1 a 5
58000—22 en.

VENDO SOLAR, AMPLIACION ALmendares, calle 11 entre 6 y 7, próximo a dos parques, Fuente Luminosa y parque Inglés. Mide 609.23, 12.96 por 47. Se vende barato. Informan: Obrapía 45. Sr. Santa María.
609—15 en.

PEGADO AL NUEVO

Convento de Santa Clara, en lo más alto y saludable de la Víbora, se vende un hermoso solar, 11 de frente por 35 de fondo, alcantarillado, teléfono, luz y tranvía en la puerta, muy poco de contado y el resto en plazos, muy cómodos. Informan: Obrapía 45. Señor Santa María.
93—13 en.

BARRIO DE LUYANO. SE VENDE el solar mejor situado de la calle Cueto 11 entre Compromiso y Herrera, capacidad 10 metros de frente por 30 de fondo, está rodeado de hermosas residencias y es el único que queda sin fabricar. Informa el doctor Mario Fernández Sánchez. Habana 89, altos.
204—11 en.

VENDO SANTOS SUAREZ Y MENdoza, Víbora, las mejores esquinas, solares y parcelas frente a la línea de los carros y a una cuadra, lo más lejos de ella, muy baratas. Informan: Empedrado 41, de 10 a 11 y de 4 a 5. Teléfono A-5829. Arango.
852—10 en.

ESQUINA CALLE 12, REPARTO ALMENDARES

Frente a la Fuente Luminosa 34x46 por necesitar dinero, ganga $7.00 La compañía vende a $12. Trato directo con compradores. Pedro Pablo Smith. O'Reilly 44. A-6479 o F-2157.
863—11 en.

LOS PINOS A MEDIA CUADRA DE la estación, se vende solar a $2.00 la vara. Informan: teléfono U-2433. San José 200, esquina a Basarrate.
929 10 e

VIBORA

Vendo un solar en Miguel Figueroa entre Lacret y Luis Estevez. Mide 10 por 40 metros. Informa: L. Herrera Aguiar 76, altos.
59226—16 en.

Para fabricar pegado San Lázaro, vendo parcela de 5.65 metros frente por 12 fondo, mitad contado. Banco Nova Escocia 206. M-4335.
872—12 en.

RUSTICAS

SE VENDE LA ACCION DE UNA finca, tiene contrato, casa, servicio, establo para 20 o 30 vacas, piso cemento y comedor y arboleda 3.000 matas plátanos nuevas, frente a carretera. Informan Calzada y Paseo 70, Vedado.
122—16 en.

RUSTICAS

RUSTICAS

Vendo en la provincia de la Habana, con más de una legua frente a carretera, una gran finca de 30 caballerías de tierra buena, toda de labor colorada y mulata, de estas hay unas 23 sembradas de caña, el resto dedicado a otros frutos, y potrero, tiene ocho pozos, dos con sus motores, 12 casas, si se quiere se entrega libre y se regala la cepa de caña mas una caballería de caña nueva, también se venden los animales que tenga si se desean. El precio es de $5.500 caballería, se puede dejar una gran parte en hipoteca. Tengo otra de siete caballerías en carretera, toda sembrada de caña, muy buena tierra, como se puede ver en $85.000 y por último tengo otra a media hora de la Habana ,en carretera de cinco caballerías en $15.000. Informes sólo a compradores, en Monte 317.
1224—10 en.

FINCA DE RECREO

Con frente a la carretera de Guanajay, rodeada de regias residencias, y a 25 minutos de la Habana, vendo preciosa finquita de recreo 20.000 metros de terreno, muchos árboles frutales un chalecito de madera a 60 centavos el metro, pudiendo dejarse algo en hipoteca. Sr. P. Quintana. M-4735.
1249—13 en.

SE ARRIENDA FINCA DE UNA CAballería en la Calzada de Vento. Informes 23 esquina a Dos, Vedado, señora Viuda de López.
1052—11 en.

TOMO EN ARRENDAMIENTO FINca de dos a tres caballerías, cerca de la Habana, terreno fértil, agua abundante, propia para cultivo de frutos menores. Dirigir proposiciones a Schwab, calle 17 esquina a 4, Departamento 12, Vedado. Teléfono F-5882.
722 13 en.

GRAN OPORTUNIDAD

Cedo, por tener que embarcarme, el contrato de una finca de una caballería, a 6 kilómetros de la Habana y con frente a la carretera de Vento. Con vaquería y reparto bien acreditado, agua en toda la finca, gran cantidad de árboles frutales, buena casa de vivienda y todo lo necesario para su explotación. Para más informes: Diríjase al señor Fernández. Obispo 50, altos. Teléfonos M-9494.
540.—12 En.

ESTABLECIMIENTOS VARIOS

VENDO TINTORERIA CON DOS MAquinas de planchar marca Floff-Man, una American y una caldera de tres caballos, todo está trabajando. Precio $2.300. Se vende por tene rotro negocio. Informan en Cuba 11.
1444—15 en.

VENDO BODEGA CANTINERA SOLA en esquina, contrato ocho años, poco dinero al contado, precio $15.000. Sitios y Escobar, bodega.
1471—12 en.

VENDO O CAMBIO UNA GRAN BODEGA

por una finca urbana dando o tomando dinero en el cambio, la bodega es muy buena. Precio $8.000. Tiene casa para vivir si se desea, la casa y la bodega pagan $50 de alquiler. Más informes en Infanta y Llinás, bodega
1486—12 en.

VENDO GRAN CARNICERIA EN EL mejor punto de la Habana, no hay carnicería en 6 cuadras de distancia, vende 100 kilos diarios, bien vendidos. Sitios y Escobar, bodega.
1470—12 en.

DOS NEGOCIOS NO SE PUEDEN atender. Se vende una casa de préstamos en Corrales número 208 o una Joyería en Máximo Gómez número 279 o se admite un socio para la casa de préstamos. Informan en las mismas. 1330.—12 En.

SE VENDE O SE ADMITE UN SOcio para un troy de lavado. Informan: Campanario, 66, altos.
1347.—14 En.

VENDO TRES BODEGAS POR NO poder atenderlas, dos de ellas en Calzada y la otra en barrio, buen contrato y poco alquiler. Informe: Rita y Soto. R. Juanelo, bodega, pregunte por Evelio Rodríguez. No corredores.
1353.—17 En.

POR DIFERENCIAS

con mi familia vendo mi negocio, consta de un café vidriera de tabacos, fonda, villar y 13 habitaciones; sobre la renta que pago me queda a mi favor un margen de ciento ochenta pesos mensuales, seis años de contrato, la renta es muy módica, buena esquina y dos líneas de tranvías. Informan: San Francisco, 21. Tintorería.
1364.—19 En.

SE VENDEN TRES VIDRIERAS, DOS chicas y una grande, 6 pomos de caramelos. Informan en Chacón y Aguacate, bodega.
1390—15 en.

POR TENER OTRO NEGOCIO SE vende una bodega o sea admite un socio aunque aporte poco capital para dejarlo al frente. Dan razón Rodríguez y Flores, bodega La Pulpa. Teléfono I-6542, a todas horas.
1410—17 en.

CAFE Y FONDA

En lo mejor de la calle San Pedro y frente a los muelles, vendo un café con 6 años de alquiler y una venta diaria garantizada de $150.00 en $16.000, con facilidades de pago. Informa Sr. P. Quintana. Belascoain 54, altos. Tel. M-4735.
1249—13 en.

$500 DISPONGO PARA NEGOCIO EN sociedad con otro que esté establecido en cualquier giro. Véame de 4 a 5 p. m. en Barcelona 11. Sastrería. Pido y doy referencias.
1247—10 en.

HOTEL, CAFE Y RESTAURANT

Vendo dos, uno en $6.000 y otro en $16.000. Tienen 12 y 9 años de contrato cada uno por escritura pública. Al que le interese aquí tiene una gran oportunidad, solamente los contratos garantizan el capital con creces. Se informa solo a compradores en Infanta y Llinás, bodega El Campamento.
1311—11 en.

BODEGA EN $2.500

Con 1.500 de contado y el resto a pagar cómodamente, contrato 4 años alquiler $40, propia para dos principiantes. Belascoain 54. altos. Teléfono M-4735.
1249—13 en.

A los que deseen establecerse en bodega, café, barra, vidrieras de tabacos o dulces

tengo en estos ramos las mejores y más acreditadas en puntos comerciales y de gran movimiento. Véame que tengo lo que usted necesita y de Belascoain para dentro. M. López, vidriera del café Sol de Madrid. Egido y Corrales, de 12 a 2 p. m.
1170.—12 En.

BODEGA EN CALZADA $6000

Vendo sola en esquina, 6 años contrato, no paga alquiler, buena venta, es cantinera, facilidades de pago. González. Vidriera dulces del Café Independencia. Belascoain y Reina.
1203—13 en.

PARA DOS PRINCIPIANTES, BODEga con mil pesos contado, sola esquina. Informes carrito Aguila y Marianao, paradero Jesús María. Pancho, en la bodega, Pogolotti.
837—9 en.

ESTABLECIMIENTOS VARIOS

BODEGA GANGA $2,800

Vendo, sola en esquina, 6 años contrato, $20 de alquiler, está muy surtida, hago negocio con $1.500 de contado. González. Vidriera de dulces del café Independencia. Belascoain y Reina.
1204—13 en.

SE VENDE

El contrato de una casa de inquilinato en el mejor punto de la Habana, casa de esquina y toda alquilada. Informan en Chacón 10, altos de 11 a una.
1297—11 en.

SE VENDE UNA FONDA

en punto comercial, tiene mucha marchantería, le quedan seis años de contrato, es una verdadera ganga para el que la compre por reunir todas las condiciones y por su precio. Informan: Carlos III y Ayesterán, café. Sr. Carneado.
1183.—14 En.

CAFE Y RESTAURANT

Se vende en lo más céntrico de la Habana, es casa chica muy económico, no paga alquiler. Tiene largo contrato y se dan facilidades de paga, venta diaria de $120 garantizados. Se da muy barata. Informes Sr. Pedrol. Amistad 80, de 10 a 2 y de 6 a 8 p. m.
1126—13 en.

SE VENDE UNA BODEGA

cantinera en la Habana, un café con mucha venta y una barra y una fonda y una lechería, todo de un mismo dueño. Aproveche esta ocasión que es ganga. Informes: Amistad 136. Benjamín García.
1117—10 en.

TINTORERIA

Gran oportunidad. Se vende una casa con todos los adelantos modernos y con buena facilidad de pago por tener que ausentarse su dueño. Informan en Animas 120. Tel. M-9656.
1103—13 en.

BODEGA Y CANTINA

En $3.500 bodega y cantina cerca de los muelles, vende más de cantina que de víveres, es antigua y acreditada. Informes: Figuras 78. A-6021. Manuel Llenín.
997—17 en.

VIDRIERA DE TABACOS Y CIGArros con quincalla el mejor punto de la Habana, urge venderla. Se da a la primera oferta razonable. Aprovechen ganga. Informan Reina 8, depósito de tabacos.
1101—10 en.

VENDO UN CAFE EN $30,000

que vale $50.000. Deja al mes $1.000 libres, nunca se ha vendido, facilidad de pago, por los dueños retirarse ricos. Amistad 136. García, informa.
1117—10 en.

BODEGA EN BUEN PUNTO Y CANtinera se vende en la Habana por su dueño no poder atenderla. Informes en C. de la Valla y Manrique.
995.—13 En.

BODEGA

Se vende una bodega muy cantinera, en buen punto de la Habana. Se vende por separación de socios. Buena venta y buen contrato; paga poco alquiler e informa el señor M. González Habana, 178. No se hace negocio con corredores. 927.—12 En.

BODEGA Y FERRETERIA

en Calzada en $10.000, tiene más de $4.500 de existencias, vende de $140 a $160 diarios, es un buen negocio. El que desee establecerse y aprecie su dinero puede verme y así no pagará más que realmente lo que vale la cosa: son 25 años de práctica, siempre a base de honradez, seriedad y discreción. Más informes Bernardo Arrojo Belascoain 50. Las Tres BBB.
965—9 en.

HERMOSO CAFE, VENDO

Todo muy flamante, moderno, completamente. 6 años de contrato por escritura pública, vende a prueba $60, de cantina café; paga $20 de alquiler precio regalado por la mitad de lo que vale. Cuando usted vaya a comprar si no quiere pagar sobreprecios vea a Bernardo Arrojo en Belascoain No. 50. Tienda Las Tres BBB.
905—9 en.

NO SE DEJE ENGAÑAR

ni pierda tiempo buscando; de nada le servirá rascarse luego la cabeza. Para buenas bodegas, cafés, barras, lecherías y vidrieras de tabacos de todos los precios y con lo que usted tenga de contado, vaya a ver a Suárez, Cerro 537, entre Tejas y Buenos Aires. Informes: gratis y negocios serios. 726.—10 En.

GANGA. APROVECHEN ESTE NEgocio. Se vende una casa de comidas en Villegas 129, bajos. Se da barata por no poder atenderla su dueño.
831—12 en.

SE VENDE UNA CASA DE HUESpedes cerca de la Estación Terminal con 50 camas y muy acreditada en el interior de la Isla por no poderla atender o se admite un socio con poco capital que se ponga al frente del negocio. Informan en el Tel. A-6870.
1065—9 en.

BARRA EN $7,000

sola en esquina, 6 años contrato, alquiler 30 pesos. Urge venta por enfermedad. Informa: Suárez, Cerro 537, entre Tejas y Buenos Aires.
726.—10 En.

VENDO GRAN CAFE ESQUINA, CAlle comercial; lo doy barato. Informan: Empedrado 41, Arango, de 4 a 5 p. m.
650—20 En.

BODEGA EN GANGA SE VENDE en 3,000 pesos la mitad al contado, el resto a plazos, contrato 6 años, alquiler 25 pesos. Informan: Martí, 214. Regla. 121.—2 Feb.

VENDO UN CAFE Y FONDA EN sitio de mucho tránsito y rodeada de muchas fábricas, se vende por no poder atenderlo como se podrá demostrar. Informes: Empedrado 41, de 10 a 11 y de 4 a 5. Teléfono A-5829. Arango.
853—10 en.

GRAN BODEGA TIENDA MIXTA

EN UNA DE LAS MEJORES CALZADAS DE LA HABANA, CON CONTRATO LARGO, ALQUILER $60 CON CASA PARA FAMILIA. VENTA DIARIA $150 PROPIA PARA DOS SOCIOS. PRECIO $11.000 Y SE DAN FACILIDADES DE PAGO. TRATO DIRECTO CON SU APODERADO BELASCOAIN 54, ALTOS, ENTRE ZANJA Y SALUD.

CAFE Y RESTAURANT

CON VIDRIERA DE TABACOS, EN LO MEJOR DE GALIANO, CONTRATO 7 AÑOS, ALQUILER REDUCIDO, PRECIO $7.000, VALE EL DOBLE. URGE HACER NEGOCIO POR ASUNTOS DE FAMILIA. SR. P. QUINTANA. BELASCOAIN 54, ALTOS. TELEFONO M-4735.

BODEGA CANTINERA

CERCA DE PRADO, CONTRATO LARGO, ALQUILER REDUCIDO VENTA DIARIA $65, GARANTIZANDO DE CANTINA $40. PRECIO $8.000 AL CONTADO $4,500 OTRA SOLA EN ESQUINA EN LA CALLE SAN NICOLAS, BUEN CONTRATO, CASA PARA FAMILIA, VENTA DIARIA $50. PRECIO $6.000. CON FCILIDADES DE PAGO. MAS INFORMES: SR. P. QUINTANA. BELASCOAIN 54, ALTOS, TELEFONO M-4735.
238—9 en.

BODEGA. VENDO BODEGA CANTInera $500 contado, $400 a pagar en un año. Alquiler $40 contrato cinco años Informan en Infanta y Desagüe, fonda. Preguntar por Blanco.
617—11 en.

ESTABLECIMIENTOS VARIOS

CASA DE HUESPEDES

Por embarcarme vendo casa pequeña de huéspedes de esquina; está en lo mejor del centro de la Habana; hermoso comedor, y por su buena situación siempre está toda ocupada de buen elemento. Buen contrato. Informan: Monte 2-A, señor Domingo.
677—10 En.

GANGA. POR NO PODERLO ATENder se vende un establecimiento en inmejorables condiciones, buen punto y poco alquiler, no se necesita corredor. Para más informes diríjanse al paradero de los Quemados de Marianao Kiosco. Informa Eusebio Arana.
439—20 en.

Buen negocio. Vendo el mejor puesto de aves, huevos y frutas de la Habana. Facilidades de pago. Para informes: Consulado 31, por Genios.
888—9 en.

VENDO BODEGAS

Cafés, propiedades hoteles, casas de huéspedes, de inquilinato, no compre sin antes verme. Amistad 136. Benjamín García.
1117—10 en.

MANUEL LLENIN GRAN CENTRO DE NEGOCIOS

Compra y venta de casas, solares, establecimientos en general y toda clase de negocios honrados y legales, con reserva y rapidez. Domicilio y oficina. Figuras 78, cerquita de Monte. Teléfono A-6021, de 11 a 3 y de 6 a 9 de la noche.

BODEGA, CANTINA Y LUNCH

En 11,000 pesos gran bodega cantina y lunch en uno de los mejores puntos de la Habana, tiene buen contrato, vende 150 pesos diarios al contado. Figuras, 78. A-6021. Manuel Llenín.

CAFE Y FONDA

En 6,500 pesos café y fonda esquina de mucho tránsito, cerca de Obrapía, es casa antigua y acreditada. Figuras, 78. A-6021. Manuel Llenín.

CANTINA Y FONDA

En $3,500 cantina y fonda en calzada, rodeada de industrias y talleres, contrato de 6 años, alquiler $55, alquila $51, vende $50 diarios. Figuras, 78. A-6021. Manuel Llenín.

BODEGA EN CALZADA

En 3,500 pesos bodega en la calzada de Jesús del Monte, gran local, con cinco habitaciones interiores, alquiler 70 pesos, contrato seis años. Figuras 78. A-6021. Manuel Llenín.

A LOS COMPRADORES

Tengo muchísimas bodegas en venta de todos precios, cafés, fondas, lecherías buenas, carnicerías, todo a precios de situación con facilidades de pago. El que compre por mi conducto queda bien servido y agradecido. Figuras 78. A-6021. Manuel Llenín.
143.—12 En.

AVISO, SE VENDE

una fonda en el centro de la Habana con mucha y buena clientela y buen contrato, se da barata a la primera oferta razonable que se presente sin intervención de corredores. Informan Aguila 128.
459—20 en.

BRILLANTE NEGOCIO

Vea un hermoso local para cualquier giro en la calle más comercial de la Habana, cerca del Campo Marte, con armatostes y enseres, módica regalía y contrato, el tiempo que se pida. Más informes Máximo Gómez, (Monte) 163
843—21 en.

CAFE Y FONDA

En $2.250 café y fonda frente a línea de tranvías y paradero de 24 guaguas automóviles de la Habana, alquiler $26 y contrato, es verdadera ganga. Informes Figuras 78. A-6021. Manuel Llenín.
315—14 en.

CASA DE COMIDAS

Bien situada y acreditada, numerosa clientela. Se da en ganga. Informes en Habana 83, altos. Tel. M-6541.
59244—11 en.

GRAN NEGOCIO. VIDRIERA DE TAbacos, cigarros y quincalla, se vende en lo mejor de la Habana por embarcarse, gran venta y otra en $800, buen contrato, alquiler, casa y comida $50 al mes. Urgente. Razón: Bernaza No. 47, altos de la bodega, de 7 a 8 y de 12 a 2. S. Lizondo.
286—11 en.

EN UN PUNTO CENTRICO DE LA Habana vendo un puesto de frutas; es propio para un matrimonio que quiera vivir en él. Informes José Padrón, vidriera de tabacos. San Pedro 6.
715 14 en.

FEDERICO PERAZA

Café Los Alpes. Reina y Rayo. Teléfono A-9374. Vendo y compro toda clase de negocios y doy dinero en hipoteca. Un hotel en $2,000, una carnicería en $2,000. Vende media res.

Vendo esquinas en el Cerro y Jesús del Monte. Infanta, Estévez, Santos Suárez y en la Habana.

BODEGA EN CALZADA

Vende garantizado $80 diarios, paga de alquiler $40; es un buen negocio para el que quiera establecerse. Para informes: Peraza. Reina y Rayo, Café. Tel. A-9374. Los Alpes.

OTRA EN MARIANAO

Deja $250 mensuales; precio $6,000; no paga alquiler; tiene comodidades, para familia. Se dan facilidades de pago. Informan: Tel. A-9374.

VENDO BODEGAS

desde $1,000 hasta $25,000 en la Habana y sus barrios. Se dan facilidades de pago. Informa: F. Peraza. Reina y Rayo. Tel. A-9374.

VENDO CAFES, FONDAS, CASAS

de huéspedes de todos precios. Informa Peraza. Tel. A-9374. Vendo dos carnicerías muy baratas en el centro de la Habana. Informa: Peraza. Teléfono A-9374. 58653.—13 En.

SE VENDE VIDRIERA DE TABACOS buen contrato, por enfermedad del dueño. Monte 272.
213—11 en.

COMPRA Y VENTA DE CREDITOS Y VALORES

SE VENDEN DE 20 A 40 OBLIGAciones de la Cia. Refaccionista a 90 por ciento de su valor nominal. Ofertas a R. Schart. Cuba, 51.
976.—10 En.

COMPRO

Acciones de la Comp Petrolera Franco-Española S. A., de México. Acciones de la Consolidated Oil Comp., de México. Acciones de la Mexican Oil Comp., de México. Acciones de la Comp. Petrolera La Meridional, S. A. de México. Acciones de la Compañía Petrolera Hispano-Mexicana. Acciones de la Compañía Petrolera Abastecedora de México. Acciones de la Compañía Unión Oil de Cuba. Acciones de la Compañía Cervecera La Polar. Créditos del Gobierno aprobados por la Comisión de Adeudos. Dirigir por escrito a E. Domínguez B. Hospital 9 C altos, Habana. Teléfono M-8357. Llamar a Fernández.
1023—13 en.

COMPRO CREDITOS DEL GOBIERNO

aprobados por la Comisión de Adeudos. Cualquier cantidad. No venda sin antes saber mi oferta. Manzana de Gómez, número 318. Manuel Piñol.
57387.—18 En.

M.E.C.D. 2016

EXPOSICION DE ARTE ESPAÑOL EN LA HABANA

EN LOS SALONES DEL DIARIO DE LA MARINA

ANSELMO M. NIETO. PEPITA LA GITANA.

JULIO ROMERO DE TORRES LA FUENTE DE LAS PALOMAS

FEDERICO DE MADRAZO. RETRATO.

C. BOU ROSITA.

VALENCIANAS. R. SOLER.

EL PINTOR C. BOU EN SU ESTUDIO

PESCADORES DE MARISCOS J. SOROLLA

DESPUES DEL BAÑO. R. SOLER

El pintor Cristóbal Bou, hermano del coleccionista, que por su pulcra y noble actuación supo captarse el respeto del público bonaerense y de los artistas españoles, trajo a los salones del DIARIO DE LA MARINA, una importante colección de obras, que, en parte principal, reflejan el concepto fuerte y amplio de que hoy disfruta el arte hispano universalmente.

Desde D. Federico de Madrazo, representado por una dulce y atildada cabeza de dama, expresión final de aquel arte en que decaían los gestos románticos que tanto interesaron en estos últimos tiempos, hasta la lírica ternura que actualmente nos hace sentir Eugenio Hermoso, mucho, en esta colección, nos emociona y nos interesa.

Francisco Pradilla, nos recuerda el descenso en la pintura española que inició la inflnencia "fortuniana" en un sentido universal, sin embargo, fué de los primeros de su época y de su grupo.

Sorolla, abre nuevos horizontes al arte español y de su nuevo concepto y de la fuerza racial nunca desmentida, surgen López Mezquita, maestro de maestros en la técnica; Joaquín Mir, con su vigor cromático de alucinado; Romero de Torres, cetrino y soñador como un árabe cordobés; Anselmo Miguel Nieto, espontáneo y rudo castellanamente y los jóvenes, entre otros, Cruz Herrera y Rigoberto Soler, que no desdeñan el domeñar la forma alentados por la historia del arte hispano.

El DIARIO DE LA MARINA, firme en sus propósitos de crear un ambiente de arte consciente y sólido, no cejará nunca en aprovechar cuantas manifestaciones sean propias para la consolidación de la cultura nacional por ser punto de partida al verdadero progreso social y en el que debemos fundamentar nuestra total independencia.

En Europa, los viejos pueblos, llenos de obras de arte que sus espiritualidades crearon y que al través de los siglos conservan, amparándolas con rígidas leyes y dispendios muy importantes, nos señalan bien lo que esto pueden importarnos para el porvenir.

Cuba, pueblo joven y de vigorosa mentalidad, tiene el deber de poner toda su atención en los problemas de su cultura artística, y al igual de esas naciones que hoy muestran con su historia su superioridad, así para un porvenir no lejano, debía Cuba reflejar dentro de la riqueza no igualada de su suelo, la sólida mentalidad a que por sus antecedentes raciales es digna de tener.—M. M.

M.E.C.D. 2016