AÑO 47 — SALAMANCA — N.º 14.535

Toda la correspondencia se dirigirá a nombre del Director o Administrador de EL ADELANTO
Apartado de Correos 10

NO SE DEVUELVEN LOS ORIGINALES

Redacción y Talleres: Ramos del Manzano, 42. Tel. 1924
Administración: Librería de Núñez, Rúa, 25. Tel. 1018

DOS EDICIONES DIARIAS

El Adelanto

DIARIO DE SALAMANCA

MARTES, 15 DE SEPTIEMBRE DE 1931

Precios de suscripción: en España SEIS pesetas al trimestre. — Anuncios, esquelas de defunción y reclamos, precios por tarifa. — Comunicados y remitidos, precios convencionales

NOTA.—Los subscriptores de fuera de la provincia de Salamanca, a quienes haya que girarles a su domicilio, satisfarán 7,50 pesetas al trimestre.

TODOS LOS PAGOS SE HARAN POR ANTICIPADO
Se admiten esquelas hasta las TRES de la madrugada

NUMERO SUELTO: DIEZ CENTIMOS

LA REFORMA AGRARIA

Un proyecto equivocado

por BALDOMERO ARGENTE

Lo más urgente que el Gobierno formado el día 14 de Abril tenía en su camino era la resolución del problema de la tierra. Si no la resolución completa, la implantación de algunas medidas que la hubiesen preparado. Pero el Gobierno nada hizo. Creyó que acometía una reforma muy revolucionaria, sustituyendo a algunos funcionarios de libre nombramiento por otros más amigos o disolviendo las órdenes militares. Aparte lo realizado en el Ejército, toda la labor revolucionaria se ha reducido a los decretos sobre cultivo y laboreo de las tierras, decretos de buena intención, pero de desacertado desarrollo.

Porque lo curioso de este Gobierno y sus adlátares, es que están impregnados de un espíritu burocrático que atufa a bufete; de hecho, en la "Gaceta", es la revolución del balduque; y, sin embargo, a todo el mundo tiene alarmado y enojado: no hay ya sector social donde no inspire, juntamente, temor y antipatía; y a fuerza de no gobernar, ha demostrado tan hondamente su incapacidad, que toda una futura vida de aciertos—caso imposible dadas sus condiciones—no bastarían para restituirle el crédito que, efímeramente tuvo en la opinión.

Del problema de la tierra, no tiene sino levas sospechosas. Lo evidencia el que, a juicio del Gobierno, el problema de la tierra es el problema agrario, nada más. Emplea los dos términos como sinónimos; no sabe que el problema de la tierra tiene un aspecto urbano, de tanta importancia como el agrario; acaso de mayor importancia, como lo evidencia el valor enormemente más alto que las tierras tienen en las grandes ciudades.

Y aun dentro del problema agrario, tampoco ha formado juicio con claridad. Para él, el problema agrario, es unas veces la existencia de latifundios, otras la acumulación de la propiedad en pocas manos, otras, en fin, el paro forzoso. Y su solución, ya la formación de muchos pequeños propietarios, ya la puesta en cultivo de tierras de pastos o desaprovechamientos forestales, ya el otorgamiento de tierras labrantías a colectividades obreras, a las cuales quiere, por lo visto, convertir en cofradías de hermanos moravios o comunidades de benedictinos.

No adivina siquiera, por su falta de preparación científica para abordar un problema que es fundamentalmente económico, y que exige un previo conocimiento de las leyes económicas, que el problema agrario, como todo el problema de la tierra, es un problema de distribución del producto del trabajo. Si las tierras deben ser cultivadas o dedicadas a otros aprovechamientos; si la explotación ha de ser intensiva, mediante pequeños propietarios, o extensiva para la aplicación de las máquinas, o la reducción de gastos generales, si han de emplearse éstas o las otras formas de asociación de cultivadores, todos esos son problemas de técnica agrícola, no problemas de técnica económica, que es cosa bien distinta.

Aquellos problemas de índole diversa, según las localidades, y todos los técnicos del mundo no pueden resolverlos a satisfacción, porque entran en ellos factores que ni la burocracia ni las estadísticas pueden aprisionar. En una comarca de tradición ganadera, por ejemplo, el mejor aprovechamiento de la tierra, en el momento presente es la ganadería aun cuando las tierras sean susceptibles de mayor rendimiento en otras aplicaciones; porque la preparación espiritual del factor hombre es adecuada para lo primero y no para lo segundo.

En cambio, el problema económico, que late en el fondo de todas las manifestaciones de un defectuoso régimen agrario, es el mismo en el norte que en el sur; en Extremadura, con sus grandes dehesas, que en Galicia, con sus tierras desmenuzadas, en el campo que en la ciudad, en España que en el resto del mundo. Así, cuando se dice, como es cosa corriente, que el problema agrario es muy diverso en España, según las distintas regiones, y que no comporta soluciones análogas, se confunde el problema agrario con el agrícola, o con las manifestaciones de aquél, que son diferentes, en efecto, como también son diversos los síntomas que, según los temperamentos, puede ofrecer una misma enfermedad.

Para la solución del problema de la tierra en la ciudad, no ha hecho nada, ni pensado nada el Gobierno. La característica de este movimiento revolucionario es que va contra la propiedad agraria, dejando inmunes las demás. La especulación en tierras es más grande en la ciudad que en el campo; la absorción de frutos del trabajo por la renta es infinitamente más extensa en las urbes que en las campiñas. En alguna otra ocasión he citado yo el dato de que, en Madrid, y en la Gran Vía, una hectárea de terreno vale, por término medio, quince millones de pesetas.

Una sola hectárea. No hay finca rústica en España, que los valga.

Pues el valor de esa hectárea significa, que su poseedor o poseedores, tienen poder para arrancar a los arrendatarios de las casas sobre ella edificadas, tres cuartos de millón de pesetas, aproximadamente, a razón de un 5 por 100; que los dueños de esa hectárea, vivan en España o en el extranjero, trabajen o duerman, arrancan a los usuarios de esta tierra, ciento cincuenta mil duros anuales, que ellos pueden almacenar, expatriar o disipar. Los habitantes de esa hectárea, para poder residir en el planeta, han de trabajar primeramente lo necesario para pagar esa cantidad; después, seguirán trabajando para subvenir a sus necesidades.

Ese es el fondo del problema de la tierra. Como esa hectárea hay muchas en Madrid, y en Barcelona, y en todas las grandes ciudades en progreso. Suman centenares de millones sustraídos por los que no trabajan a los que trabajan, al comerciante y al industrial, al empleado y al obrero. Esos millones desparramados entre todos los que contribuyen a producirlos, fecundarían la industria y acabarían la actual crisis. Sin embargo, el Gobierno nada ha hecho; los intereses de los especuladores de tierras urbanas, son para ellos sagradas. No ve más que la situación campesina, porque carece de conocimiento del problema y de convicción; su único númen es el conflicto de orden público.

Y aunque para resolver el problema del campo, hace un proyecto que es la garantía del fracaso. Se reduce a expropiar y a parcelar, dando no la propiedad, sino el usufructo perpetuo, a cambio de un canon. Es el procedimien más antiguo y más desacreditado de reforma agraria, el que iniciaron todos los países, cuando los guió solamente el instinto, lazarillo muy útil en otros menesteres, pero desacertado y funesto cuando se trata de problemas económicos y sociales.

Aparte las injusticias que en el orden de preferencia para la expropiación y en los métodos de justiprecio e indemnización se han consagrado, la tacha principal de ese proyecto es su inutilidad y el despilfarro que implica. La fórmula se ha ensayado muchas veces, en distintos pueblos, y en España misma; y siempre ha resultado inútil. Este proyecto es sustancialmente el mismo, que, bajo Carlos III, se puso en práctica por providencias de 1768 a 1790, para Andalucía, Extremadura y la Mancha. Fracasó; lo prueba la situación actual. ¿Qué esperanzas tenemos de mejor suceso?

BALDOMERO ARGENTE

(Prohibida la reproducción).

NOTAS GRAFICAS DE LA FERIA

Los coros montañeses "El Sabor de la tierruca", los albercanos y los coros charros, en su visita a la Diputación Provincial

Los intérpretes de la loa albercana

(Fotos Ansede y Juanes).

REGALOS DE "EL ADELANTO"

Número 55.696, un billete de la lotería del sorteo del día 21 de Septiembre, correspondió a doña Isabel Collantes Manjón, que vive en Eras de las Carmelitas, letras M. G.

EL ADELANTO de hoy consta de DOCE páginas.

SUSCRIPCION PARA LOS OBREROS SIN TRABAJO

	Pesetas
Suma anterior	26.408,30
Recaudado en la Fiesta de la flor	1.505,75
Total	27.914,05

El domingo tendrá lugar la apertura de la Tómbola, organizada por el Ayuntamiento con la aportación de valiosos regalos del comercio salmantino, cuyo producto se destinará a engrosar la suscripción a beneficio de los obreros sin trabajo.

La tómbola se instalará en la planta baja de la Casa Consistorial y las bellas señoritas que postularon en la fiesta de la Flor, serán las encargadas de vender las papeletas, aprovechando el concurrido paseo de mediodía en la Plaza.

HABLANDO CON EL GOBERNADOR

Las capeas y asuntos sociales.-Alcalde destituido

Breve ha sido la conversación que estos días de feria hemos sostenido con el gobernador civil, quien se limitó a comunicarnos que había decretado la destitución del alcalde de Cereceda de la Sierra, por haberse celebrado en su término municipal una capea sin la debida autorización.

También nos dijo en relación, con este asunto, que había mandado fuerzas de la guardia civil a mencionado pueblo con objeto de proceder a una información sobre lo ocurrido, trayendo a Salamanca a los promotores de la capea.

Para evitar la repetición de estas capeas, el señor Martínez de Elorza está estudiando la forma de imponer multas a los ganaderos que faciliten las reses, y también a los que al arrebatar el ganado no lo comunican rápidamente a su autoridad, y no siendo posible ésto, a la Guardia civil del pueblo más próximo.

Tiene el propósito de hacer una inspección en averiguamiento de si los ganaderos están provistos de las guías correspondientes y en caso negativo lo comunicará a la Delegación de Hacienda para la instrucción del oportuno expediente.

Con estas medidas, creo—dijo—imposibilitar en absoluto la celebración de capeas.

Nos manifestó que le había visitado una comisión de la Liga de Agricultores, presidida por don Tomás Marcos Escribano, diputado a Cortes y presidente de aquella entidad, acompañado de pequeños propietarios, con objeto de darle a conocer las coacciones de que son víctimas por parte de las asociaciones obreras esos pequeños propietarios y pidiéndole que adopte las oportunas medidas para evitar el ejercicio de las mismas.

El señor Martínez de Elorza recogió la petición de la Liga de Agricultores, encargando que concreten las coacciones, para imponer, sin contemplación de ninguna clase, las sanciones procedentes.

No puede tolerarse esos atropellos a la libertad, pues todo agravio debe ventilarse dentro de la Ley.

Por último, nos dijo que se le había consultado de Peñaranda acerca de la determinación adoptada por la sociedad de obreros de aquella ciudad de llevar a cabo una manifestación contra el Ayuntamiento, si no adopta acuerdos para solucionar el problema del paro forzoso.

INSTANTANEA POLITICA

El señor Alcalá Zamora y el Estatuto

Cada día estamos más abocados a una crisis. La unidad del Gobierno se quiebra, se disuelve como un terrón de azúcar en un vaso de agua templada. El Gobierno quiere mantener su unidad exterior en tanto esté aprobado el proyecto de Constitución. Pero un día es un conflicto de orden público; otro, una interpelación; otro, el compromiso de algún miembro del Gobierno, que está obligado a cumplir y que se halla en oposición al criterio de otros miembros del Gobierno.

Los progresistas han presentado una enmienda, por la cual debe ser discutido el estatuto catalán en cuanto se refiere a orden público y atribuciones de sus poderes autónomos. Sólo se exceptúa la Hacienda, que, al parecer, es harina de otro costal.

Este "embolao" ha levantado una verdadera tempestad en la Cámara. La oposición es más fuerte que el apoyo a la enmienda. Y hasta es posible que algún progresista no esté del todo conforme con su firma; la estampó por disciplina, pero se lava las manos, como el famoso Pretor de Judea. El doctor Juarros ha dicho que la enmienda se debe íntegra al señor Alcalá Zamora. Ya hemos sabido, al fin, en qué consistían aquellos trabajos de acoplamiento del Estatuto a la Constitución, realizados por el Presidente en la amable soledad de su hotelito veraniego de Miraflores de la Sierra.

Los catalanes tienen mucha prisa porque sea sancionado su patriótico separatismo. Y la Federación Anarquista Ibérica, también. Son esclavos del poder central. La agrupación "Nosotros solos" dice que la bandera tricolor es un signo de esclavitud. Por eso el Presidente ha buscado la fórmula de concordia, aprobando el Estatuto, por medio de una enmienda y ¡que sea lo que Dios quiera!

Claro está que la Cámara no participa de este gesto cordial. Celosa de su soberanía, quiere ir despacio por las nuevas sendas de la autonomía. ¿Quién ha de vencer? Los comentarios a la enmienda no han sido excesivamente cordiales. En el gabinete no hay conformidad; unos lo callan; y otros, como el ministro de Gobernación, lo dicen.

He aquí el panorama político al cerrarse la semana de Cortes. Todo hace suponer que la próxima será movida y dolorosa, sobre todo para los estatutistas, que han de encontrar el primer escollo a su magno hecho diferencial y a las aspiraciones de hacer una República variada, como un frito.

Pero nosotros, que somos poco comprensivos, no deseamos una República en constante peligro de muerte. Miramos al fondo de los problemas económicos y sociales, prescindiendo de aquella leve vestidura de sentimentalismo, que es todo el nervio de la cordialidad vociferada.

ALVAREZ DE LEON

EN LA PANADERIA

—Panadero, ¿quiere usted darme una oblea?

—¿Una sólo?... ¿Para qué, chico?

—Para ver si "se la pego" a alguien.

Información municipal

Objetos encontrados en la vía pública

En la Inspección de la Guardia municipal han sido depositados, a disposición de sus dueños, los siguientes objetos encontrados en la vía pública:

Un monedero, con dos billetes del ferrocarril.

Una trinchera.

Un farol de automóvil.

Un bolso con metálico y otros objetos.

COMITE PARITARIO INTERLOCAL DEL COMERCIO DEL RAMO DE LA ALIMENTACION DE SALAMANCA

Nota oficiosa.

Conforme al acuerdo tomado por este Comité, en sesión de 4 del corriente, hoy, día 15, se cerrarán los comercios afectados a su jurisdicción a la una de la tarde, como compensación de la mañana del día 13, que permanecieron abiertos.—El vicesecretario.

LA CORRIDA DE SAN MATEO

DOS DE LOS TOROS DE SALTILLO HERIDOS Y UNO MUERTO

La Unión Popular nos envía, de madrugada, la siguiente interesante nota, cuyo accidente lamentamos:

"A una distancia aproximada de veinte kilómetros de Mérida, en la madrugada del día 13 de los corrientes, ha volcado el camión de trasportes Excelsior, que venía de Peñaflor, en dirección a Salamanca, con los seis toros de Moreno Ardanuy (antes Saltillo), que debían ser desenjaulados hoy, 15, para correrse el día 21, San Mateo.

Las causas que han originado el accidente se ignoran. Lo cierto es que volcó de costado, cayendo las jaulas a tierra.

Consecuencia del vuelco ha sido la de que un toro ha quedado muerto y otros dos heridos e inútiles para la lidia, aunque de los otros nada se puede aventurar.

Milagrosamente han resultado ilesos tanto el conductor como las personas—hasta tres—que venían en el camión.

El camión ha sufrido desperfectos de gran consideración material.

La Unión Popular hace saber a los poseedores de localidades de la función de hoy del Empastre, que se les permitirá ver el desenjaule de la corrida completa del día 21 gratuitamente.

Los directivos de la Unión Popular, con gran actividad, gestionan la forma de llevar a cabo la adquisición de los toros que falten para dicha corrida, y han celebrado una conferencia con don Félix Moreno, pidiendo la correspondiente autorización para que los toros suyos que queden útiles para la lidia puedan correrse con otros de una ganadería puntera de Salamanca.

A los propietarios de la empresa Excelsior, como a la Unión Popular, ha producido verdadero sentimiento este accidente.

"EL ADELANTO"

TIENE CONTRATADO CON LA SOCIEDAD TELEFONICA UN ABONO DE CUARENTA Y CINCO MINUTOS DIARIOS DE CONFERENCIA CON MADRID

EN 7.ª y 8.ª PLANAS:

LA INFORMACION TELEFONICA

†

EL JOVEN

ANGEL ASENJO SERRANO

FALLECIO EN SALAMANCA, EL DIA 14 DE SEPTIEMBRE DE 1931

a los trece años de edad

HABIENDO RECIBIDO LOS SANTOS SACRAMENTOS

D. E. P.

Su desconsolado padre, don Mariano Asenjo; hermanos: Mariano, Rufino y Esperanza; tíos: Antonio, Esperanza y María Asenjo; tíos políticos, Teodoro Delgado y Josefina Ordóñez (ausentes); primos y demás familia,

Suplican a sus numerosas amistades encomienden su alma a Dios Nuestro Señor en sus oraciones y asistan a la conducción del cadáver, por cuyos actos de caridad cristiana les vivirán eternamente agradecidos.

Conducción del cadáver: Hoy, martes, 15, a las doce.
Casa mortuoria: Ribera del Puente, 22.
El duelo se despide en la Puerta de San Bernardo.

NO SE REPARTEN ESQUELAS

LA SOLEDAD: Pompas Fúnebres.—Teléfono 1959.

†

LA SEÑORA

DOÑA FELIPA DE LA MANO MARTIN

FALLECIO EN SALAMANCA EL DIA 14 DE SEPTIEMBRE DE 1931

habiendo recibido los Santos Sacramentos

D. E. P.

Su afligido esposo, don Federico Poveda; hijas: Angela, Cruz e Isabel; hijo político, don Juan Suñé; hermanos: Faustino, María, Miguel, Sebastián, Manuela y Teresa; hermanos políticos y demás familia,

Suplican a sus numerosas amistades una oración por el eterno descanso de la finada y asistan a la conducción del cadáver, por lo que le quedarán agradecidos.

Conducción del cadáver: Hoy, martes, 15, a las cuatro de la tarde.
Casa mortuoria: Varillas, 7.
El duelo se despide en la Puerta de San Bernardo.

NO SE REPARTEN ESQUELAS

"La Soledad" Pompas Fúnebres, Teléfono 1959.

DESDE AVILA

DETENIDOS

La policía de Avila ha dado una batida a la gente maleante que merodeaba por esta población desde las pasadas ferias.

Con motivo de este registro, ha sido detenido Angel Rúa Rodríguez, que se encontraba reclamado por un juzgado de Madrid.

—También ha sido detenido José Graña por menor e indocumentado. Ambos han ingresado en la cárcel.

HERIDO

En el kilómetro 112 de la carretera de Villacastín a Vigo, término de esta capital, fué hallado herido un maletilla llamado Juan Barranco García, el cual debió sufrir algún acidente fortuito, pues él ha declarado que se cayó desvanecido produciéndose las heridas que sufre que fueron calificadas de leves.

EN LIBERTAD

Por no resultar cargos contra él ha sido libertado Francisco Mingo que se encontraba a disposición del señor Gobernador.

LA MASA CORAL DE VALLADOLID

Hemos oído numerosísimos comentarios sobre la actuación de la masa coral de Valladolid en ésta, juzgándose por personas competentes en materia musical, don Adolfo de Sandoval y otros como una de las mejores agrupaciones artísticas más completas de España.

PETICION DE MANO

Por don Benjamín Robledo y para su hijo don Demetrio, ha sido pedida la mano de la señorita Benedicta González.

TOROS

Ganado de don Benito Davila S. Monge, bueno. Raimundo Serrano bien con el capote y banderillas se lució con la muleta y mató de una entera después de varios pinchazos.

La cuadrilla bufa Charlot, Barrendero torero y su Marinero, gustaron.

La Banda cómico musical taurina "La Tempestad", tuvo éxito.

VIAJEROS

Han salido para Ledesma, don Jesús Sahagún y familia. Llegaron de Madrid, las señoritas de Ranz.

J. MARTIN

14-9-931.

CALZADOS DE CALIDAD

En atención a los forasteros, realizo calzados, que nadie puede competir en clases y precios.

Unica casa, donde encontrará los calzados propios para esta provincia.

Bonitos regalos a mis clientes.

ALFREDO SANCHEZ

San Justo, núm. 6

OPTICA ESPECIALISTA

ESCRUPULOSIDAD EN LOS TRABAJOS DE RECETAS OCULISTICAS. DEPOSITO EXCLUSIVO DE CRISTAL ULTRAVISUAL PARA LA CONSERVACION DE LA VISTA

Hijo de Esperanza González

DOCTOR RIESCO, 28. FRENTE AL BANCO DE ESPAÑA

ZEISS PUNKTAL

:: PLATERIA Y JOYERIA :

LOS MEJORES REGALOS Y LOS MEJORES PRECIOS

EN ALHAJAS DEL PAIS Y EXTRANJERAS

SUCESOS LOCALES

Sigue la detención de maleantes

La policía ha proseguido, activamente, la captura de la gran nube de carteristas, descuideros y gente maleante que ha caído en Salamanca, ante el anuncio de nuestras ferias.

Las últimos detenciones han sido las de Isaac Rodríguez Fernández "El Chaval", Rogelio Hidalgo Gutiérrez "El Cubano", Lorenzo Martínez Capón "El Lecherín", Manuel Allende González, Cristóbal Armengol Gálvez, Antonio Fuensalida Castellano, Bonifacio Rodríguez Casteló, Juan Tejedor Moral "El Tudela" y José Gómez Frenillo.

Todos ellos fueron a ocupar sus "habitaciones" a la cárcel.

Reloj que marca... la huida

Pero sólo marcarla, pues a los pocos momentos de iniciada la "marcha" del bolsillo de Manuel Herrera López, en virtud de la destreza del timador Antonio Fuensalinda Castellano, éste fu écogido cuando preparaba otros "asuntos" y, como anteriormente decimos, salió en dirección de la Cuesta de Sancti-Spíritus, donde permanecerá unos quince días.

Los celebramos.

Un festejo no anunciado

La cosa es tan natural, que a nadie puede sorprender. Viene a ser lo mismo que esos festejos que se nos anuncian en toda clase de programas "oficiales"; pero que, sin embargo, no logra uno verlos ni por asomo.

Por este motivo, el festejo del domingo, se celebró, a pesar de no estar en programa, y de manera bien inopinada.

El automóvil, matrícula de Salamanca número 1.816, propiedad de don Agustín del Rey González, se le incendió el motor, produciendo una pequeña alarma, que quedó disipada al sofocarse el fuego del coche. Con este motivo hubo sus curiosos.

El gran desfile...

No se trata de la proyección de la tan prestigiosa película, sino simplemente del desfile por la Comisaría, de escandalosos, bravías, etcétera, etcétera.

Atención, que va a empezar.

Aurora Martín Manzano Anastasia Vicente Vicente y Basilisa e Inés Serrano Calvo, promovieron un escándalo pasando después a los hechos y poniéndose como para exhibirse, con el mayor éxito, en una barraca de la Alamedilla.

—Julián García Pozo, otro escandaloso, que tuvo que entendérselas con el agente de guardia en la Comisaría.

—Manuel Lobo Luján e Ignacio S. Cobaleda, por tener unas palabras.

Zamora al día

CONFERENCIA TELEFONICA DE NUESTRO CORRESPONSAL

El festival del domingo.

Zamora, 14 (9,30 n.)—Ayer tuvo lugar, en la Plaza de Toros, el anunciado festival taurino, lidiándose novillos de don Vicente Tomé, que fueron grandes, bravos y nobles. Dos de ellos murieron a manos del novillero Luis Saavedra, que estuvo valiente con la capa y afortunado matando, cortando una oreja, y Emilio Bueno (Carbonero), que despachó otro becerro, escuchando ovaciones. Después, la parte cómica estuvo a cargo de Lerín, Charlot, el guardia torero y la Banda El Enlace, compuesta por los veinte gordos, que obtuvieron un gran éxito, no obstante ser esta la tercera vez que actúan en esta Plaza.

La entrada, muy buena.

Partido de fútbol.

Esta tarde se ha inaugurado el nuevo campo de deportes de la Sociedad Deportiva Zamorana, verificándose un partido entre la Deportiva local y el Sporting Club de Bragranza (portugués). Dominaron continuamente los zamoranos, que obtuvieron la victoria por 4 a 0. Actuó de madrina en la inauguración del campo la señorita María Socorro de la Peña.

El encuentro fué presenciado por numeroso público.

La crisis de trabajo.

El alcalde, don Cruz López García, ha hecho saber por medio de una nota que publican los periódicos, que cada día se agudiza más la crisis de trabajo en la capital y en la provincia.

Llama la atención de las clases acomodadas para que emprendan obras que mitiguen la aflictiva situación de los obreros, diciendo que aunque se han solicitado auxilios del Gobierno, éstos pueden llegar tarde, y que el hambre es mala consejera, por lo que es urgente acudir a remediar el mal.

EL CORRESPONSAL

"EL ADELANTO" EN BEJAR

Pro Instituto. - Llegada del señor Barnés

A las siete de la tarde del domingo llegó a esta ciudad el subsecretario de Instrucción pública, don José Barnés. Su visita obedecía a examinar personalmente las posibilidades que Béjar pueda ofrecer para la creación del Instituto de Segunda enseñanza que se tiene solicitado. Le acompañaban don José Cannedo y don Benito Jiménez.

Esperaban al subsecretario, en la Corredera, el Ayuntamiento con su presidente, señor Crespo; presidentes de la Unión Textil y de entidades obreras, de la Cámara de Comercio, del Patronato de Formación Profesional, director y catedráticos de las Escuelas Elemental y Superior del Trabajo, funcionarios de Judicatura, Correos, Telégrafos, Policía, periodistas y otras varias personas.

Trasladados todos al Ayuntamiento, el alcalde, señor Crespo, hizo las presentaciones y momentos después, en el salón de sesiones, pronunció un discurso de bienvenida, elocuente como todos los suyos y lleno de notables sugerencias sobre la labor educadora con que la República trata de cimentar el nuevo Estado. Bienvenido sea —empezó—el huésped ilustre que representa una de las más sólidas y claras esperanzas de nuestro país; y en este momento solemne de la vida nacional, tenemos el deber de unirnos en derredor de los hombres que, como Barnés, ponen todo su trabajo y toda su diligencia al servicio de la nueva España.

El subsecretario de Instrucción es un hombre de altos merecimientos intelectuales y, por todo lo que sois y representáis para España os doy, señor Barnés, una cordial bienvenida. Alude el señor Crespo a la formación del señor Barnés, evocando los nombres de Giner de los Ríos y Cossío, y respecto al hecho concreto que aquí le trae, dice que Béjar tiene un gran ideal de valor extraordinario, ya que trata de crear un elemento de cultura que prepare a los que más tarde constituirán un grupo de investigadores y dirigentes, que al margen de las clases sociales, perfectamente definidas, ejerzan el control y busquen las directrices de la sociedad futura.

Habla, por último, de la envidiable situación de Béjar como centro de una extensa comarca que abarca zonas salmantinas, cacereñas y abulenses y muy adecuada, por tanto, para que se la dote del centro de cultura que se pretende.

Seguidamente, el señor Barnés, recoge algunos conceptos emitidos por el alcalde; agradece la evocación de sus maestros Giner y Cossío, hombres de estudio silencioso, a cuyo lado se formó. Pero yo tenía que traer—dice—a los pueblos que en peregrinación voy visitando, esta vibración de la República; y así he de manifestar que siento una gran alegría ante este ambiente de Béjar formado en torno a una idea cultural mucho más interesante que los medios para realizar la obra que queréis. Expone la misión de los Institutos que la República trata de crear, de verdadera y amplia eficacia cultural. Estos centros son como un tejado de dos vertientes. Uno, el creado por la Monarquía, miró siempre hacia la Universidad y el que ahora se hace debe mirar hacia la Escuela. Justifica su tesis con la consideración de que el niño a los doce años, cuando sale de la escuela, no puede considerársele formado para intervenir ciudadano en los múltiples asuntos y trabajos que la vida ha de plantearle.

El Instituto, complemento de la escuela, de preparación íntegra, no puede concebirse con menos cultura que la que el Instituto proporciona.

Hoy por hoy, la República tiene que limitarse a instaurar un régimen de excepción, lo que hará por medio de becas para los escolares distinguidos; por eso el Instituto interesa más a los pobres que a los ricos; pero, repite, que la primera condición para crear estos centros es el espíritu y el entusiasmo, congratulándose de que éstos se encuentren tan de manifiesto en Béjar.

Se extiende en otros conceptos sobre la labor cultural que la República ha de llevar a cabo; la República, dice, que queremos hacer para España entera; pero la República que han de hacer precisamente los republicanos.

Acaba con un cordial y cariñoso saludo a Béjar.

El señor Barnés es muy aplaudido.

A continuación se trasladaron todos los asistentes al acto a la Escuela Industrial, edificio cedido en principio para la instalación del Instituto. El director de aquel centro y los catedráticos, enseñaron amablemente al señor Barnés, las aulas, salón de actos, gabinetes de física y química, talleres, naves de máquinas, etc., quedando muy satisfecho el subsecretario, tanto de la amplitud de los locales, como de la magnífica instalación de nuestra Escuela, la segunda, probablemente, de España.

Esta poderosísima razón y la de no ser de fácil acomodo en los sitios de que se pudiera disponer de los complejos elementos allí acumulados hicieron pensar, sobre el terreno, en la conveniencia de ver los locales que ocupa el Hospital y que forman parte del edificio de la Escuela. Del examen de los mismos se puede sacar la conclusión de que cabe adaptar Escuela e Instituto sin merma para la independencia de ambos centros y con la amplitud debida. Esto es precisamente lo que apuntábamos en nuestra última crónica y de ello nos congratulamos. La última palabra la dirán, sin embargo, el Ayuntamiento y el arquitecto del Ministerio que habrá de examinar los locales disponibles.

Nuestra impresión final es que Béjar contará con Instituto; el apoyo del Ministerio no ha de faltar como tampoco el entusiasmo y la tenacidad del Ayuntamiento. Y, como se trata de hacer una cosa que responda cumplida y ampliamente a una finalidad de grandes perfiles culturales y sociales—a estos Institutos irán incorporados internados—tampoco faltará, creemos, la ayuda ciudadana que en su día habrá de requerirse.

Natalicio

La señora doña Consuelo Méndez Calvo de Brusi (don Francisco), médico en esta ciudad, ha dado a luz un hermoso niño al que le impondrá el nombre de José Francisco. Tanto la madre como el niño se hallan sin novedad. Enhorabuena a los padres y a los abuelos, señores Brusi y Méndez.

Juez accidental

Con motivo de haber salido con licencia don Federico Martín y Martín, Juez de Instrucción y de Primera instancia de este partido, se ha encargado de sustituirle el que lo es municipal de esta ciudad don Félix Antigüedad Díez.

A. GARCIA

¡¡Forasteros!!... Los mejores chochos, caramelos y bombones finos los encontrará en LA MALLORQUINA

OBRA DE ARTE

EL EXITO DE SIRO GAY

No hay precedente en los anales del comercio local que pueda compararse con el éxito obtenido por el estimado comerciante de esta plaza, señor Gay, con la exposición de sus escaparates, y especialmente con la instalación de un trabajo, verdadera obra de arte, originalísimo, de la fachada del Ayuntamiento, a base de cajitas de hojas de afeitar, marca "Toledo".

Da perfecta idea de lo que imita. Es verdaderamente compia exacta de la fachada, con sus arcos, sus balcones, las hornacinas, las balaustradas, incluso el acerón exterior, con el guardia municipal autorizando la circulación de carruajes y una pareja de charros.

Es decir, que no falta detalle alguno que pueda revelar el arte que el amigo Siro ha sabido reflejar en sus elegantísimos almacenes.

A la hora en que escribimos estas líneas desconocemos oficialmente a quién han favorecido con el premio que el Ayuntamiento destinaba al escaparate mejor puesto; pero los rumores que ayer llegaron a nosotros, daban como seguro que había sido adjudicado al señor Gay, el cual nada sabía anoche.

De todos modos, el éxito obtenido es causa bastante para que nosotros le felicitemos, al propio tiempo que recomendamos sea visitado.

CABALLERO desea pensión, casa seria, no sea casa de huéspedes. Ofertas, calle de Zamora, 18, "El Barato".

1-1

ERUPCIONES DE LOS NIÑOS

Se curan con rapidez con DEPURATIVO INFANTIL Y PASTA POROSA CABALLERO

De venta en droguerías y farmacias

Accidentes automovilistas

El domingo por la mañana, ocurrió en la carretera de Valladolid, otro accidente, que a pesar de su forma aparatosa, no hubo que lamentar las graves consecuencias que se temieron.

Según se nos informa, en un coche de la matrícula de Valladolid, venían a Salamanca para presenciar la segunda corrida de la feria, varias personas, entre ellas don Ramón Fernández, de veintiocho años de edad, vecino de Valladolid y Casto Peláez, de treinta y siete e igual vecindad.

Al llegar ya cerca de Salamanca, como un carro se interceptase en la carretera, el chófer, para evitar el encuentro viró violentamente hacia la cuneta. Lo rápido de la maniobra, hizo que el coche volcase de manera aparatosa, quedando Ramón Fernández y Casto Peláez, aprisionados entre el vehículo.

Rápidamente, fueron auxiliados por algunas personas y en otro coche, se les trasladó a la Casa de Socorro, donde el médico de guardia, don Manuel Hernández, auxiliado por el practicante, señor Funcia, apreció al primero la fractura de la extremidad inferior del radio y a Casto Peláez erosiones en la cara y rodilla izquierda.

Niña arrollada por un automóvil

También el domingo, sobre las diez y media de la mañana, cuando mayor era la afluencia de público en la calle de San Pablo, un automóvil, arrolló cuando intentaba atravesar la carretera a la niña Catalina García de siete años de edad.

Trasladada a la Casa de Socorro, el médico de guardia, don Isidoro Juárez, auxiliado por el practicante don Angel Funcia, apreció a la pequeña, conmoción cerebral y visceral y magullamiento en ambas rodillas.

Después de curada, fué llevada a su domicilio, calle de Miñagustín, número 29.

El estado de la niña, dentro del cuidado que es de suponer, es bastante satisfactorio.

Otro joven herido por un auto

La feria, ha sido bastante pródiga en accidentes de automóvil, y así ayer, hubo que lamentar otro suceso del que fué víctima, el joven vecino de San Morales, Francisco García Vellasco, de veinticinco años.

Un automóvil, de la matrícula de Salamanca, le alcanzó en la Puerta de Toro, produciéndole una herida contusa en la región frontal derecha, de la que tuvo que ser asistido en la Casa de Socorro, por el médico señor Juárez y practicante señor Funcia.

AMA DE CRIA.—Leche fresca y primeriza. Se ofrece para criar en su casa. Informará, Ascensión Yáñez, Palomares de Alba.

3-1

SALAMANCA-MADRID

Servicio de trasportes rápidos, a domicilio, de toda clase de encargos, paquetes y mercancías en general. Avisos: Plaza de San Boal, 1. Teléfono 1461

CURAN LA HERNIA

los renombrados **aparatos C. A. BOER.** Adoptados por millares de enfermos, realizan cada día prodigios procurando a los HERNIADOS la **seguridad**, la **salud** y, según opiniones médicas y las de los mismos HERNIADOS, la **curación definitiva,** como lo prueban las siguientes cartas de las muchas que diariamente se reciben enalteciendo los efectos benéficos y curativos del **método C. A. BOER.**

"**VILLAMEDIANA DE IREGUA,** 21 de Agosto de 1931. Sr. D, C. A. BOER, Ortopédico, Pelayo, 60, BARCELONA.—Muy Sr. mío: Tengo el gusto de manifestarle mi agradecimiento por **encontrarme completamente curado** de las dos hernias que padecía desde hace seis años, no habiéndome molestado nunca **sus excelentes aparatos C. A. BOER,** a pesar de dedicarme a los pesados trabajos del campo. Le autorizo a que publique esta carta donde usted guste, para que los que sufren de hernia sepan que **debo mi curación a sus maravillosos aparatos y Método C. A. BOER.** Quedo de usted muy agradecido y afectísimo s. s. **RUFINO BRETON,** en **VILLAMEDIANA de IREGUA** (Logroño)".

"**MADRID,** 28 de Octubre de 1930. Sr. D. C. A. BOER, Pelayo, 60, BARCELONA.—Muy Sr. mío: Me es grato manifestar a usted mi más profundo agradecimiento al encontrarme hoy **completamente curado** de la hernia crural que durante más de veinte años tanto me ha hecho sufrir y tenido en constante peligro, sin poder conseguir en todo ese tiempo mejoramiento alguno con cuantos aparatos he venido aplicándome; hasta que, aconsejado por un amigo mío de Bilbao, cliente de su respetable casa, recurrí a sus **excelentes y maravillosos aparatos,** a los que debo hoy, a los ochenta años de edad, **mi completa curación,** por lo que le queda muy agradecido su atto. servidor y amigo que le estrecha la mano, **FRANCISCO ARROYO,** calle Riego, 10, 1.º, **MADRID.**

HERNIADO: **no pierda usted tiempo.** Descuidado o mal cuidado amarga usted su vida y la expone a todo momento. Acuda usted al **Método C. A. BOER** y volverá a ser un hombre sano. Recibe el eminente ortopédico en:

Avila, viernes 18 Septiembre, **Hotel Inglés.**
SALAMANCA, sábado 19 Septiembre, **HOTEL COMERCIO.**
Zamora, domingo 20 Septiembre, **Hotel Suizo.**
Valladolid, lunes 21 Septiembre, **Hotel Inglaterra.**
Madrid, miércoles 23 y jueves 24, **Hotel Inglés.**
Medina del Campo, domingo 27, **Fonda Castellana.**
Peñaranda de Bracamonte, lunes 28, **Hotel Universal.**
Ciudad Rodrigo, martes 29, **Hotel Salmantino.**
Vitigudino, miércoles 30, **Fonda América.**
Alba de Tormes, jueves 1 Octubre, **Fonda Nicolás Merás.**
Béjar, viernes 2 Octubre, **Fonda España.**
Plasencia, sábado 3 Octubre, **Fonda Comercio.**

C. A. BOER, Especialista Herniario, Pelayo, 60, BARCELONA

Plan de estudios provisional de Medicina

La "Gaceta" publica el siguiente decreto de Instrucción Pública:

"Derogados por decreto de 13 de Mayo último los planes de estudios universitarios, el Consejo de Instrucción Pública, de acuerdo con lo dispuesto en el artículo 3.º del mencionado decreto, ha formado el siguiente plan de estudios provisional para el curso de 1931 a 1932, y el Gobierno de la República, a propuesta del ministro de Instrucción Pública y Bellas Artes, aceptando el estudio del indicado Cuerpo consultivo, decreta:

Artículo único. Para el próximo curso académico de 1931 regirá en la Facultad de Medicina el plan de estudios provisional que a continuación se publica:

Primer año: Complementos de Física, dos lecciones semanales. Complementos de Biología, dos lecciones semanales. Anatomía descriptiva y topográfica, con sus técnicas (primer curso), seis lecciones semanales, con sus prácticas. Histología y Técnica micrográfica, tres lecciones semanales.

Segundo año: Complementos de Química, dos lecciones semanales. Fisiología general, comprendiendo la Química fisiológica, tres lecciones semanales. Anatomía descriptiva y topográfica, con sus técnicas (segundo curso), seis lecciones semanales, con sus prácticas.

Tercer año: Anatomía patológica, tres lecciones semanales. Microbiología médica, tres lecciones semanales. Fisiología especial y descriptiva, seis lecciones semanales. Farmacología experimental, Terapéutica general y Materia médica, tres lecciones semanales.

Cuarto año Patología general, seis lecciones semanales. Terapéutica quirúrgica, cuatro lecciones semanales. Obstetricia y Ginecología (primer curso), cuatro lecciones semanales. Oftalmología, con su Clínica, dos lecciones semanales.

Quinto año: Patología médica (primer curso), cinco lecciones semanales. Patología quirúrgica (primer curso), cinco lecciones semanales. Dermatología y Sifiliografía, dos lecciones semanales. Obstetricia y Ginecología (segundo curso), tres lecciones semanales.

Sexto año: Patología médica (segundo curso), cinco lecciones semanales. Pediatría, cinco lecciones semanales. Otorrinolaringología, dos lecciones semanales.

Séptimo año: Patología médica (tercer año), cinco lecciones semanales. Medicina legal, tres lecciones semanales. Terapéutica clínica, tres lecciones semanales. Higiene, cinco lecciones semanales."

Los mejores regalos para bodas y los de mayor novedad, artículos selectos. PAULINO. Plaza Mayor, 19. Platería-Joyería - Relojería - Optica

MANIFESTACIONES DEL SEÑOR CARNER SOBRE EL ESTATUTO CATALAN

Interrogado el señor Carner, por un redactor de la "Hoja Oficial", de Madrid, ha hecho las siguientes importantes declaraciones:

"Nos dijo que su opinión seguía siendo optimista.

Sobre si en la reunión de minorías que se celebrará el martes hablarían de ese problema, nos manifestó que seguramente se trataría de la cuestión. La discusión del Estatuto —añadió— será entretenida, pero al fin se aprobará. Veo, no obstante, algunas dificultades por parte de elementos sueltos, no de una minoría determinada.

—¿Vendrá el señor Maciá a Madrid?

—No creo que venga por ahora. Mi opinión es que de no surgir una gran dificultad no debe venir, porque su intervención en la discusión del Estatuto provocaría incidentes más graves que si intervenimos cualquiera de nosotros.

—¿Cree usted que el revuelo que se ha formado acerca de la ponencia de los progresistas puede dificultar la marcha del Estatuto?

—No, de ninguna manera. En esto ha habido una mala interpretación, pero la atmósfera se va aclarando mucho. El señor Alba tenía un concepto completamente erróneo de esta cuestión. Ahora su opinión ha variado por completo. Así me lo manifestó en la conversación que con él sostuve en la Cámara acerca de los problemas social y político de Barcelona.

Respecto al político, no creo que los incidentes ocurridos estos días tengan la menor importancia. Afortunadamente, la cordialidad no puede romperse por lo que han hecho unos cuantos exaltados, que son una minoría.

Por lo que se refiere al problema social, veo el porvenir con optimismo. Creo que precisa en Barcelona un política de mantenimiento absoluto de la autoridad, dejando al propio tiempo que los sindicatos evolucionen por sí mismos a la legalidad. Creo que la política que se ha venido siguiendo hasta ahora, de franca represión, ha sido equivocada. No obstante, hay desde luego, una minoría, la de la F. A. I. que se impone por el terror y la fuerza a las demás. La lucha entablada entre estos elementos y la parte sana del Sindicato creo que nos llevará a la solución que todos anhelamos.

Terminó el señor Carner expresando de nuevo su optimismo respecto a la marcha del Estatuto, cuyas circunstancias no han sufrido variación alguna en los últimos días.

NOTAS DE SOCIEDAD

PARA ELLAS

Mangas amplias

Reaparecen las mangas amplias y esta modalidad cobra de dia en dia mayor amplitud en el sentido propio y figurado. No me refiero precisamente a las mangas de los abrigos, cuyos puños de piel serán este año más voluminosos que nunca, mientras se reduce sensiblemente el tamaño de los cuellos, sino a las mangas de forma de embudo, ensanchadas hacia abajo, reminiscencia de las "mangas perdidas" de la Edad Media, y que, más o menos acentuadamente, surgen ahora, lo mismo en los vestidos ligeros que en los abrigos de piel, y en toda la gama de prendas intermedias entre unos y otros, desde el vestido sencillo hasta el de noche, y desde la chaqueta de mucho vestir hasta la de tipo sastre de fantasía.

Lo cual no impide que este género de mangas resulte completamente fuera de circunstancia en los vestidos de comida, y no por razones de estética, sino porque sentarse a la mesa con tales mangas supone aderezar los alimentos con el polvo recogido por todos los muebles, y salpicar luego los muebles con gotitas de salsa recogida en el plato.

Estas mangas me hacen pensar en las uñas de las japonesas, de aquellas japonesas de otros tiempos, que envolvían su cuerpecito menudo en media docena de lujosos quimonos; de aquellas japonesitas, cuya evocación se sobrepondrá siempre ante nuestra imaginación occidentala la de la japonesa moderna, lo mismo que la "Carmen", de Bizet, seguirá, por los siglos de los siglos, sobreponiéndose en los norteamericanos a la idea de la verdadera española del dia.

Aquellas japonesitas tenían unas uñas larguísimas, preciosamente encerradas en estuches de oro, y el que se le rompiera una uña suponía para una dama japonesa una tragedia tan grande como el que le cortasen el pelo a una europea..., a una europea contemporánea de aquellas japonesas.

Y es que las uñas descomunales eran el símbolo de la ociosidad en un tiempo en que la mujer oriental no había despertado todavía a la dignidad del trabajo.

Y estas mangas amplias también son simbólicas, no cabe duda; de lo que no estoy muy segura es de si significan que hoy no comemos, o, simplemente, que hoy tenemos la manga ancha.—ESPERANZA.

—Mantones de Manila, mantillas, encajes. Casa Ridruejo.

VIAJES

Han salido:

Para Bilbao, el profesor del Instituto de segunda enseñanza de dicha capital, don Gabriel Espino Gutiérrez, con su distinguida señora.

—Para Villargordo, don Jesús J. Rodríguez y señora.

—Para Sahugo, don Eugenio Martín de las Cuevas, con su señora e hijos.

—De Vitigudino para Ferroy (Lugo), don Manuel Crespo Ledesma.

—De Cerezal de Puertas para Sancibrián de Somoza (León), don Justo Vicente Hernández.

—De Forfoleda para Tuje (Orense), don Jesús Pedraz.

—Para Queimadelos (Mondariz), después de pasar las vacaciones en ésta, doña Eloisa Sendín Vicente, maestra nacional.

—Han llegado:

De Orense, el secretario de la Audiencia de dicha ciudad, don Sebastián García Castro.

—De Ciudad Rodrigo, nuestro respetable amigo el ex diputado a Cortes don Clemente Velasco y familia.

LOS TES DEL GRAN HOTEL

Como nuestra capital es de las pocas capitales que en días de feria dejen en sus casinos de efectuar bailes u otras reuniones donde la sociedad se congregue, el Gran Hotel ha dispuesto, con excelente acuerdo, la celebración de tes, después del paseo de la salida de los toros, que se han visto concurridísimos, figurando entre ellas personas de Madrid, Valladolid, Béjar y otras poblaciones además de nuestra ciudad.

Ayer, como último día de corridas, estuvo brillantísimo el Gran Hotel, viendo totalmente ocupadas las mesas dispuestas en el hall, en el comedor y salas accesorias.

He aquí algunos nombres de familias que asistieron al te de ayer.

Señoras y señoritas de Díaz Agero (don Alfonso), Angoso Marina, Sánchez Cobaleda (don Antonio), Rodríguez (don Saturnino), Pérez Lucas, Borrego, Ceballos, Rodríguez Paradinas, Pérez Tabernero, Reina, García Torres, Fabrés, García (Teresa), Coca, Lafora, Ballester, Arauz, Iscar Alonso, Aparicio (Carlota), Olivera Zaballa, Rodríguez Santos.

Infante, Olivera García, Vicente Torres-Núñez, Varadé, Llauradó, Núñez de Monterde, Esteban, Bardají, Llorente, Clairac Blanco, Maldonado Andrés, Zúñiga (don Emilio), Reymundo, Mirat, Moneo, Marcos, Rodríguez Olivera, Llorente, Bernáldez, Alonso García, Lozano (don Casto), Faure (doña Mariana), Rodríguez Galván, Ibáñez, García Sánchez, Llorente (don Angel), Esteban Muñoz, Martínez, González Borreguero, Pérez Núñez (Dorita), Sánchez Echenique, Poladura, Esperabé, Bautista Aristazábal, La Rosa, Blanco (don Ernesto), Blanco Cobaleda, Sánchez de la Rosa, Mascaró, Pilar y Maruja Cobaleda, Robles y muchas más.

BODAS

En Villarformoso (Portugal), han contraído matrimonio la bella señorita Elisa Manchado, hija del dueño de la fonda de la estación de dicha localidad, con el bizarro capitán de ametralladoras del ejército portugués, don José Coello Mota.

Los invitados, en número de 180, fueron obsequiados con una suculenta comida servida por el popular Pepín, hijo del fondista de la estación de Fuente San Esteban, quien mereció los plácemes de los concurrentes por la espléndidez y buena condimentación en todos los platos que componían el banquete.

Nuestra felicitación al nuevo matrimonio.

FALLECIMIENTOS

Ayer falleció en Salamanca, rodeado de los solícitos cuidados de los suyos, el joven Angel Asenjo Serrano.

A los trece años de edad, rinde su tributo a la muerte, dejando sumidos en el más profundo dolor a sus padres y familiares, truncando las esperanzas e ilusiones que en él tenían depositadas.

Con tan triste motivo, sinceramente, enviamos la expresión de nuestro más sentido pésame, a su desconsolado padre, don Mariano Asenjo; hermanos: Mariano, Rufino y Esperanza; tíos, doña Esperanza y doña María Asenjo; tíos políticos, don Teodoro y doña Josefina Ordóñez, primos y demás familia.

—Ayer entregó su alma a Dios, confortada con los Santos Sacramentos y rodeada de los cuidados de los suyos, la respetable señora doña Felipa de la Mano Martín, quien por sus bondades y virtudes, supo granjearse las simpatías y la estimación de cuantos la conocieron, entre los que su muerte ha causado hondo dolor.

Sinceramente, enviamos la expresión de nuestra condolencia, a su afligido esposo, don Federico Poveda; hijas: doña Angela, doña Cruz y doña Isabel; hijo político, don Juan Suñé; hermanos, don Faustino, doña María, don Miguel, don Sebastián, doña Manuela y doña Teresa; hermanos políticos y demás familia.

VARIAS

Hemos tenido el gusto de saludar en ésta a nuestro corresponsal de Villarmayor, don Antonino Sánchez y su señora doña Isabel Juan, maestra nacional del mismo.

—De Madrid, hemos saludado en ésta, a nuestro estimado amigo y colaborador el abogado y procurador don Bienvenido Moreno y señora.

SE ARRIENDA la montanera de la dehesa de Pepino, término municipal de Villaseco de los Reyes (Ledesma), compuesta de encina, roble y quejigo, como asimismo pastos para ganado vacuno, todo ello junto o separado. En la misma finca informarán.

15-1

VENDO la casa más barata en toda la Prosperidad, calle de San Antonio la Florida, número 50, planta baja y piso principal; precio al contado, 3.000 pesetas; con facilidades de pago, 3.500 pesetas. Informará Antonio Hernández, Camino Antiguo Villamayor, núm. 16.

8-7

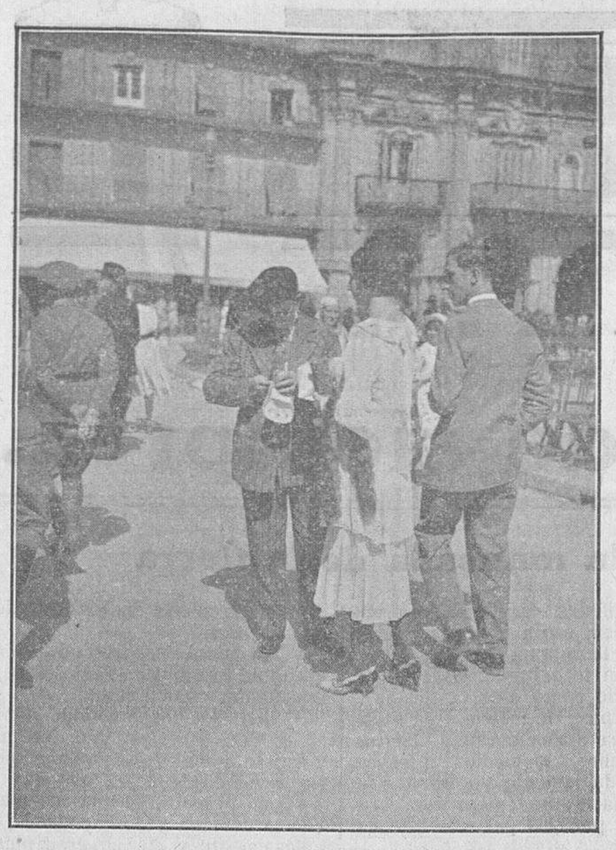

DE LA FIESTA DE LA FLOR CELEBRADA EL DOMINGO A BENEFICIO DE LOS OBREROS PARADOS.—Una señorita abordando en la Plaza Mayor a un transeúnte, el cual se dispone a sacar del monedero su donativo (Fotos Ansede y Juanes).

UN CONCIERTO DEL ORFEON OBRERO SALMANTINO EN EL HOSPICIO

Esta masa coral, dirigida por el profesor de música don Jesús Hernández García y formada por obreros manuales e intelectuales, no podía por menos, y era su obligación y deber, de amparar a los individuos que forman la población de asilados en la Casa Hospicio de esta localidad.

Para ello, y contando siempre, como estos casos requieren, con la excelentísima Diputación Provincial, efectuó un concireto en dicha Casa de Misericordia, en el cual no se puede asegurar si era mayor la alegría y satisfacción de los séres que habitan dicho establecimiento, o la armonización de las obras que bajo la experta batuta de su director, don Jesús Hernández, sonaban y representaban la manera o forma en que se deben producir los individuos que teniendo satisfechas sus aspiraciones humanas en lo más hondo de su conciencia con los desgraciados que sin culpa la mayoría de las veces se encuentran en el establecimiento asilados.

El Orfeón, que cuenta con elementos suficientes para poder llevar a efecto grandes empresas, que podrán repercutir, como es natural y lógico, en beneficio de esta cultural ciudad, cantó de manera irreprochable y con una afinación tan extraordinaria el repertorio, que a requerimiento del auditorio (no todo asilado) y en el cual se encontraban personas entendidas en estas cuestiones de música, las obras que cantaron, y que fueron:

Himno de Riego, que fué aplaudido con frenesí y acogido con silencio solemne, poniéndose en pie todas las personas que ocupaban el espacioso salón de entrada del establecimiento, y todos descubiertos.

La canción charra de don Agapito Fernández "Tomasito el del tío Jorge", en la cual, y a su terminación, fué objeto de una ovación y cosechó aplausos el Orfeón, y en especial a su autor, que tuvo, en contra de su voluntad, que admitir esta muestra de cariño y admiración por parte de todos.

"Los Sirgadores del Volga", obra popular rusa, en la cual no sabíamos qué admirar más, si la partitura sentimental y armoniosa de la obra, o la manera admirable con que el Orfeón interpretó tan magnífica pieza armonizada.

De la manera y forma que cantaron los componentes del Orfeón, basta el decir que a petición de todos hubo necesidad de repetirlas. Pero cuando el entusiasmo se desbordó y por las continuas ovaciones que recibieron era necesaria su repetición, fué cuando de una manera increible, y podemos asegurar casi imposible, cantaron esta última obra, con qué armonización de voces, con qué precisión en las alternativas de matización, en las cuales no se podía precisar qué voces eran las que con su figuración más se aproximaban a la sentimental canción.

El Orfeón fué recibido por don Juventino Casado, en representación del presidente de la Diputación, acompañado por el diputado visitador don Antolín Núñez y el director del Establecimiento, don Simón Sánchez, en la puerta del local.

En el salón se hallaban congregados todos los asilados, a cuyo frente se encontraban las Hermanas de la Caridad, con su superiora.

Después de la audición, fueron los orfeonistas obsequiados espléndidamente con dulces, licores y habanos.

Obras como esta, quedan grabadas en el corazón de cualquiera que, como nosotros, estamos acostumbrados a muchos casos. Pero de la forma en que el Orfeón se conduce, y que ante todo y sobre todo pone a los humildes en condiciones de poder escuchar, ya que hasta ahora no podía ser, por razones que todos y por todos son conocidas, a todo lo que los agraciados por la suerte no se encuentran en las circunstancias en que se hallan estos desventurados.

Por eso el Orfeón, comprendiendo estas cuestiones, ha empezado los conciertos públicos con los asilados del Hospicio.

El domingo, 20 de los corrientes, actuará en la Cárcel, y el día de San Mateo cantará en la Alamedilla, en compañía o sea alternando con la música.

De desear es que este Orfeón, que ha nacido de hombres conscientes y fieles cumplidores de sus deberes, se vea pronto patrocinado (como lo están los últimos Coros que a ésta han llegado), por las Corporaciones representativas de la provincia y de la ciudad.

El vicepresidente de la Diputación, señor Casado, exhortó a todos los orfeonistas a la continuación de la obra empezada, para que esta ciudad pueda llevar a todas las partes su riqueza musical, siendo su discurso una brillante alocución oratoria, que fué contestado por el presidente del Orfeón, don Lucio Val, el cual ofreció incondicionalmente el Orfeón para estos casos.

Después de darse infinidad de vivas al Orfeón, a la Diputación, a Salamanca, a las Hermanas de la Caridad y a los asilados, se despidió el Orfeón, quedando grabados en unos la satisfacción, y en otros el deber cumplido, y en nosotros el deseo de que estos actos humanitarios se repitan.

EL ADELANTO

ES EL DIARIO DE MAYOR CIRCULACION DE LA PROVINCIA

Cantidades recaudadas para el homenaje a don Lorenzo Niño

	Pesetas
Suma anterior	925,00
Don Santos González	5,00
Don Pedro Cornejo	5,00
Doña Luisa Zapatero de Salinas	10,00
Señor Caselles Rollán	5,00
Don Antonio Polo Vicente	2,00
Don Enrique Marchante	5,00
Don Ulpiano Martín de la Mano	5,00
Total	962,00

Los donativos pueden ser entregados en cualquiera de las Habilitaciones de Maestros de esta provincia y en la librería del Sagrado Corazón de Jesús, calle de la Rúa.

Vida religiosa

Solemnes cultos en honor de Nuestra Señora de la Misericordia, en el presente año de 1931, en la iglesia parroquial de Sancti-Spíritus, de esta ciudad.

El día 18 de Septiembre se dará principio al novenario. A las siete y media, habrá misa rezada y se leerá la novena.

Por la tarde, a las seis, rosario y novena.

El domingo, 27 de Septiembre, a las once, se tendrá la fiesta principal, que dedica el ilustre Colegio de Procuradores a su excelsa Patrona.

Predicará el doctor don Paulino Laso González, profesor del Seminario y Coadjutor de la Parroquia.

Por la tarde, a las cinco y media, se rezará el santo rosario, letanía y letrillas a la Santísima Virgen.

Nota.—Las limosnos para los gastos de estos cultos, pueden entregarse al señor cura párroco.

Modelos y precios baratísimos, los encontrará solamente en calzados "LES PETITS"

TEATRO MODERNO

Despedida de Edmón de Bries

Ayer se despidió del público salmantino, Edmond de Bries. Y después de que todos los artistas que él acaudilla interpretaron lo mejor de su repertorio, el gran imitador de estrellas, haciendo gala de su profesión de modisto, confeccionó un elegante vestido a la vista del público, en muy pocos minutos.

Sirvió de modelo una de las hermanas Akimowa y el vestido fué sorteado entre los concurrentes.

Edmond de Bries y sus artistas fueron despedidos cariñosamente.

La empresa anuncia para en breve el estreno de la gran película española "La aldea perdida", en la que el principal "rol" femenino corre a cargo de la gentilísima Carmen Viance.

Hoy se proyectará "La mujer que no sabía amar", por Antonio Moreno y Constance Talmagde.

DE MIRANDA DEL CASTAÑAR

El día 8, tuvo lugar la fiesta de la Santísima Virgen de la Cuesta que al fin ha terminado sin graves consecuencias, como se preveía.

Todo igual que años anteriores y únicamente lo nuevo y atractivo que hubo fué la extraordinaria iluminación, adornada con preciosas flores, fruto de doña Ernestina Cambón, la que en la procesión de la noche, pronunció una saeta, estando elocuentísima y sentimental y de un gran gusto literario, siendo felicitadísima.

Hemos tenido en esta fiesta el gusto de saludar, al digno hijo de este pueblo, don Francisco Muñoz, comandante del puesto de Carabineros de Fuenteguinaldo, que por su preclara inteligencia, honradez y suave trato se tiene conquistada la simpatía de todo el vecindario.

EL CORRESPONSAL

LAS ACTUACIONES EN EL CIRCO FEIJOO

Formidables y definitivos éxitos han constituído, durante los días de nuestra feria, las actuaciones de la gran compañía circense que dirige nuestro estimado amigo don Secundino Feijóo.

Por tarde y noche, el Circo ha echado el completo, y todos los artistas han sido objeto de los aplausos más entusiastas y cariñosos, lo que demuestra la aceptación que siempre han tenido en Salamanca los artistas del señor Feijóo.

Los programas, variados y sugestivos, unido a una magnífica e insuperable ejecución de todos los números, ha llevado al Circo de la Gran Vía al público salmantino, que ha presenciado con el mayor agrado los trabajos arriesgados y notables de tan extraordinaria compañía.

En días sucesivos, los éxitos se repetirán, pues los programas son renovados constantemente, con el fin de ofrecer al público las mayores novedades.

CHISMOGRAFIA TAURINA

El Club Hermanos Bienvenida de Gijón.

Leemos en un diario de Madrid:

"El pasado domingo se celebró una corrida de novillos en Bibio. Después de muerto el tercer novillo saltaron al ruedo diez individuos pertenecientes al simpático Club gijonés. Ostentaban un cartel que decía: "El Club taurino Hermanos Bienvenida pide caridad para la viuda e hijo del infortunado Alcalareño II".

El resultado de la colecta fué obtener 566,55 pesetas".

Nuestro buzón de la Plaza del Corrillo

ADVERTENCIA

Como quiera que todos los días recibimos por dicho buzón gran número de artículos, cartas, noticias, etcétera, etc., los cuales muchas veces vienen sin firmar, ni detalle alguno que acredite su autenticidad, por medio de la presente "advertencia" participamos a cuantos depositen sus avisos o notas en el expresado buzón, que para publicarlas o darlas cumplimiento es REQUISITO INDISPENSABLE que vengan firmados, o escritos en papel timbrado, o de forma que nos conste la exactitud de su contenido.

BONITO NEGOCIO PARA CAPITALISTAS E INDUSTRIALES.—Se vende una casa-quinta, con frente a dos calles, situada en el Paseo Canalejas, 88, y varias propiedades más; todas con facilidades de pago. Para tratar, Paseo de Canalejas, 49 y 51 (Carnicería Modelo).

8-5

TEATRO MODERNO

Hoy, martes, 15 de Septiembre. Dos grandes secciones de cine mudo

A las siete. - A las diez y cuarto

Proyectándose la preciosa cinta

:-: LA QUE NO SABIA AMAR

por los colosos de la pantalla Costance Talmadge y Antonio Moreno, dándose en el programa una preciosa cinta cómica en dos partes.

No olvide que muy pronto se proyectará LA ALDEA MALDITA.

PALUDISMO

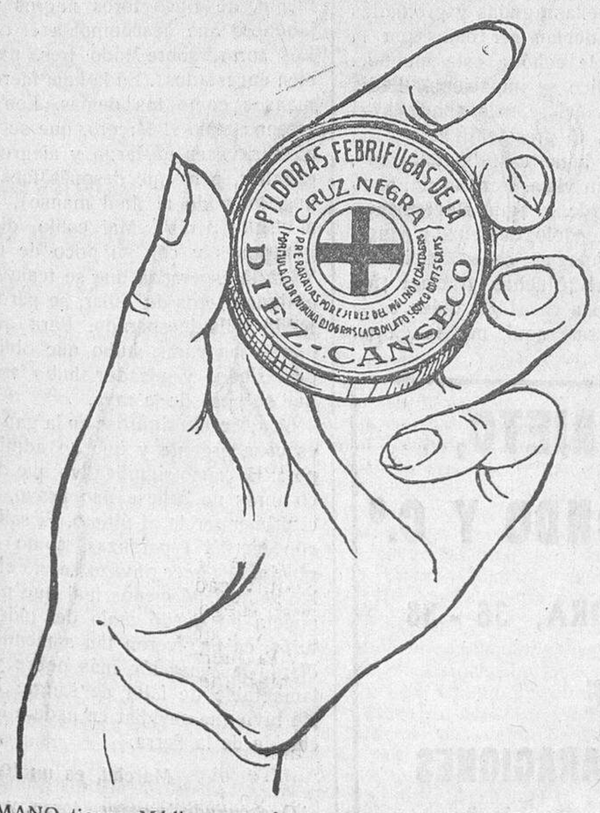

En LA MANO tienen Médicos y enfermos el tratamiento más eficaz contra las fiebres palúdicas. Las píldoras febrifugas de la "CRUZ NEGRA"

Depositario exclusivo: E. Pérez del Molino, S. A. Santander.

SERVICIO DIARIO ENTRE SALAMANCA Y MADRID

LA CONFIANZA

Empresa HEREDERO

A PARTIR DEL PROXIMO MARTES, DIA 15, COMIENZA EL SERVICIO DE VIAJEROS, EN MAGNIFICOS AUTOBUSES

PRECIOS: De ida o vuelta (SALAMANCA-MADRID), 10 pesetas

Salida: de Madrid, cuatro tarde, Cuesta de Santo Domingo, 12

Idem: de Salamanca, siete mañana, Garage Gran Hotel

Duración del viaje, CUATRO horas

LAS CORRIDAS DE LA FERIA

DESDE LA BARRERA

¡Y yo, el de siempre!....

Una espléndida mansada de la tierra

Contra las olas del mar...

Aquel insigne "Don Modesto", revisterio inolvidable, levantaba como ninguno, con sus juicios escritos en ágil e hiperbólica prosa, las más encrespadas pasiones y los más exaltados comentarios. ¡Cómo le recordaba yo en esta segunda corrida de la feria, cuando una gran masa de espectadores —no me atrevo a llamarles aficionados—se levantaba airada, en griterío ensordecedor contra mí! Me daban ganas de exclamar, como Guerrita, cuando al pedir la cuenta de un te ilustrado en San Sebastián, y verla exagerada, replicó sentenciosamente: "—¿He roto yo argo?".

Pero la Historia se repite...

Y mucho más si es Historia taurina. Y estas pasiones del público, que tanta gracia le hacían a mi vecino de localidad, el doctor Cañizo, son las que mantienen la fiesta, esta pobre y desvaída fiesta de los toros que si el dios Tauro no lo remedia, se va por la borda más de prisa de lo que parece.

Y buena prueba de ello, es la misma actitud del espectador, preparado siempre para aplaudir, rabiando por hallar motivo de entusiasmarse y dejando desbordar su alegría y su aplauso, en cuanto ve una verónica, un par de banderillas, una faena voluntariosa, una estocada valiente... ¡Con qué poco se va conformando! Y es claro: los que no solemos conformarnos con tan pocas cosas, tenemos que chocar con todos, y ellos con nosotros.

Si aquellos vehementes y esforzados aficionados del cartelito inaugurado el pasado año con tan poca fortuna, y los que levantaban después la protesta, hicieran ahora, tranquila y sosegamente examen de conciencia... taurina, y echaran una ojeada desde Joselito y Belmonte a hoy, pasando por todos los que han pisado y pisan los ruedos, ¿seguirían batiendo palmas tan desaforamente como esta tarde? ¿Que van a hacer el día que vean un toro bravo, toreado al natural, no ya como toreaba Belmonte, sino como Márquez o Chicuelo, o el pobre Gitanillo, o el mismo Cagancho cuando quiere y puede, o el "paleto" de Toledo, Domingo Ortega? ¿Qué harán, Dios mío, qué tendrán que hacer para premiar debidamente esas faenas, cuando han sido tan generosos con unos lances, tres naturales y cuatro pares de banderillas?

Y es en este plan en el que yo me pongo siempre. No basta cumplir honradamente con el deber de arrimarse al toro, sino que hay que torear, saber torear y torear bien. El arte de torear tiene sus "cánones" y tiene sus reglas como todo arte. Y el que es artista supera esas reglas, crea otras, las depura, las perfecciona, pero de ninguna manera se sale de ellas, para falsearlas. La fiesta de toros, es arte, arte supremo, y no festejo para divertir, ni para hacer reir. Yo no voy a los toros a pasar la tarde, sino a saborear el arte de torear, que es recreo del espíritu, como puede serlo oir un bella partitura, o admirar un cuadro magnífico, o leer un libro maravilloso. Para divertirme, me voy a escuchar música de couplés, a ver una astrakanada de Muñoz Seca, o me pongo a leer a Jardiel Poncela.

A mí, particularmente, me puede tener sin cuidado el modo de torear de los toreros, el modo de embestir de los toros y la manera de apreciar el público estos elementos en la fiesta. Pero como cronista taurino, tengo otros deberes. Y estos deberes son los de procurar encauzar a la afición, marcarle el camino a seguir, depurar la fiesta, tamizar la obra, separar debidamente el oro del oropel... Y todo esto en beneficio de ese mismo público que esta tarde me gritaba, en provecho del público que paga a buen precio los crecidos sueldos de los toreros y los no menos crecidos precios que han alcanzado los toros. Otra idea no guía mis actos ni mi pluma, ya cansada de escribir de estas cosas, tanto, que va siendo un sacrificio el hacerlo, el sacrificio del deber de periodista que cargó con esta sección.

No, no soy revistero de cámara de nadie. No voy tampoco contra nadie. Juzgar una obra, criticarla, no es ir contra el artista que la realiza.

¡Oh, inolvidable "Don Modesto"!

"Contra las olas del mar
luchan brazos varoniles.
Contra miasmas sutiles
no hay manera de luchar".

Encrespar las pasiones, para encauzarlas, exaltar los juicios y los comentarios, para depurar la misma fiesta. He ahí la misión del crítico. Y a pesar de esto, llueven ovaciones por un lance con ventaja o un pase a favor de querencia; y se toca ya la música a cada momento, apenas el matador coge la muleta en la mano... Y viene luego la ovación. ¡Ay, Señor, cómo está ya la afición!

¡Y yo, el de siempre...!

Cuando Vicente Barrera todo voluntad y afición, muleteaba a su segundo toro, levantó una tempestad de aplausos, verdaderamente desbordante. Entonces, sobre el mismo tendido del año pasado, sujeto por las mismas manos, apareció el consabido cartel: "Timbalero: ese es Barrera. Nosotros los mismos". Y aseguida una masa informe de espectadores, hizo coro y comenzó a gritar contra mí. Los gritos, bien estaban. Pero la ovación tan calurosa, hubiera estado mejor, cuando Barrera muleteaba a su primer toro, al anterior, que tiraba por el lado derecho unas cornadas, bastante serias, y el hombre lo dominaba y estaba cerca y eficaz y torero. Fué cuestión de oportunidad. Hasta para el elogio, como para la protesta, hay que buscar su momento.

Entretanto, un veterano banderillero se acercaba a mi barrera y me decía: —"Ese griterío le da a usted cartel, don José". —¡Hombre, ¿sí?, lo celebro; pero por mucho cartel que esas voces me den, más cartel le doy yo a Barrera. Créame usted: quien da cartel a Barrera, no son esos que gritan, soy yo. Y el veterano torero se sonrió, me dió la mano y se fué refunfuñando: —Es verdad, tiene usted razón.

Los juicios que yo tengo escritos y publicados sobre el toreo de Vicente Barrera, son precisamente de los que me han dejado más satisfecho. Pero de estos juicios parece que la gente sólo ha cogido la censura y ha olvidado piadosamente el elogio. Barrera es un torero dominador: tiene una mano derecha formidable. La muleta en esta mano de Barrera, es algo inconcebible. Es sencillamente maravilloso. Pero no le ocurre lo mismo con la otra, con la que hay que torear a los toros. Ni con las dos cuando coge el capote y hace esas cosas tan bonitas, por la cara o dejando hábilmente pasar la cabeza. Barrera tiene afición, tiene valor, tiene decoro profesional. Gana honradamente su jornal porque trabaja incansablemente, porque se arrima al toro, porque no se le ve nunca desvaído, ni con mala gana.

¿Nada más? Sí, hay más. El año pasado, al terminar la primera corrida, escribía yo, entre otros juicios, estos que deseo reproducir:

"Barrera no es estilista, es de los que llamamos dominador. Yo no le voy a pedir un estilo depurado, a lo Márquez y a lo Gitanillo. Pero en cuanto a Barrera le sale el toro manso, como le ocurrió ayer, y, además de manso, un poco peligroso, lo coge, lucha con él y lo domina. Si le sale un toro bravo que requiere parar, templar y mandar, ya es otra cosa. Y entonces, Barrera apela a todos los recursos del pase afarolado, al rodillazo, al molinete, al pase en el estribo, a divertir a la gente. Barrera ha dejado en Salamanca bien definida su personalidad, su seria personalidad de torero largo y dominador, de torero sobre las piernas, de torero de unas facultades extraordinarias, que vence a los toros y los cansa, que corre igual hacia adelante que hacia atrás. Barrera tiene un concepto de la fiesta de toros. Cree que la gente acude a divertirse. Es posible que tenga razón. A las plazas de toros vamos, unos, a ver el toro; otros, a ver torear como mandan los "cánones", y los más, a pasar el rato lo mejor posible, sin importarles cómo el torero realiza su labor. La cuestión es que les divierta. Y en esto, Barrera, cuanto más mansos sean los toros, mejor, lleva siempre las de ganar. Entretiene, divierte y arranca el aplauso.

"Es posible que cuando uno salga de la plaza se olvide de lo que Barrera hizo. Es posible que ninguna huella deje Barrera en la Historia Taurina, porque no hay, no puede haber paridad entre su toreo y el de una buena tarde de Márquez, de Gitanillo, de Chicuelo, de Cagancho, de toda esa cuerda de "estilistas" que, claro es, necesitan su toro.

"A mí me gusta más este toreo, porque entra en mis aficiones. Pero cuando estos estilistas tropiezan con un manso y difícil, están perdidos, mientras Barrera le domina y triunfa. Y al revés: con un toro bravo, Barrera no podrá torearle como esos "estilistas", que en cada pase de muleta y en cada lance de capa tienen pasando el toro, delante de ellos, momentos insospechados. Indudablemente que Barrera le torea, y le hace cosas; pero eso, para mí, no es el puro, el perfecto arte de torear.

"Ya creo que he explicado suficientemente lo que yo veo en Barrera. Y porque le veo excesiva movilidad, y porque a mí me gustan los toreros que no corren—el que tiene que correr es el toro—llegué a tomarlo casi siempre en broma. He querido hoy, que torea en mi pueblo, tomarlo en serio, para razonar mi posición."

Esto dije, entre otras muchas cosas más, el pasado año. Y esto digo hoy y seguiré diciendo. Vosotros sois los mismos, y ¡yo, el de siempre!... ¡No iba a cambiar de opinión cuando se tiene y se mantiene de una manera honrada y sincera.

Ni voy contra Barrera, ni voy contra nadie. Juzgar serenamente una labor no es ir contra el artista. En todo caso podrá ser un análisis más o menos acertado de las virtudes y de los defectos del torero.

Mirando a la corrida.

Esta segunda corrida de feria ha sido la tradicional de ocho toros.

El lleno ha colmado las halagadoras aspiraciones de la Unión Popular. La plaza ofrecía un aspecto brillante, deslumbrador. Tarde de sol, tarde de toros, de mantillas, de claveles, de mujeres y de campesinos, que llenaron éstos los tendidos de sol, en sosiego y en disfrute bien ganado, después de las duras faenas de la recolección.

La corrida tuvo la nota lamentable de la mansada de Trespalacios; las formidables estocadas de Villalta; la incansable y valiente labor de Barrera; la alegre, bulliciosa y valiente actuación de Bienvenida, y la poca fortuna y la desgana del genial señor Joaquín. Pero todo esto merece capítulos aparte.

Los toros.

Por primera vez se han lidiado en la feria los antiguos toros de Trespalacios, toros, algunos de ellos, me refiero a los lidiados, que presentaban diferentes tipos, como si en la vacada hubiera habido algún cruce murubeño.

Los ocho toros fueron un muestrario de pelos: los hubo berrendos en negro, cárdenos claros, negros y un colorado. Todos largos, gordos, bastos y bien escasos de bravura. Por otra parte, excepto el primero, que fué un toro suave e inofensivo, los demás presentaron dificultades, especialmente los dos de Cagancho y el primero de Barrera. El octavo sacó nervio, que a los dos puyazos de El Artillero se le acabó; dos puyazos en los que el varilarguero metió hasta el palo. El cuarto fué el menos malo, pero todos mansos, y algunos descaradamente. Fué, pues, una mansada aparatosa, que no merece la pena analizar.

Villalta.

Villalta fué uno de los toreros que más pronto contrató la Unión Popular, sin que uno se lo explique tan fácilmente.

El cartel de Villalta en Salamanca, es un cartel de amigos, mantenido, porque el aragonés ha puesto siempre valor y ha tenido la fortuna de destacarse en la suerte tan olvidada de matar los toros.

Villalta pasó desapercibido ayer, con el capote y la muleta. Antiestético, descoyuntado, pueblerino.

Y don Nicanor tuvo que agarrarse el estoque, apretarse bien los machos y entrar a matar de modo admirable, sin regateo alguno, a sus dos toros.

En su primero, después de muletear con la derecha y por ayudados, entró colosalmente y dió un gran pinchazo, saliendo rebotado.

Volvió a la carga y dejó un volapié formidable. Cortó la oreja, que ante las protestas de parte del público, arrojó al suelo.

En su segundo, dió pocos muletazos y en cuanto le igualó, entró a matar derecho y valiente y atizó otro formidable volapié.

Las dos estocadas de Villalta merecieron los honores de la ovación.

El diestro salió a torear vendada la cabeza.

Cagancho.

El señor Joaquín viene esta temporada zurrado por los toros. Nuestro inefable amigo se encontró con el peor lote de la tarde.

El primero, manso e ilidiable y el segundo manso también, aunque de menos dificultades.

Con el capote anduvo Cagancho tanteando a su primero, sin grandes decisiones, que precipitaron al público, para comenzar la bronca.

Con la muleta, dió cuatro muletazos, intervino el peonaje y Cagancho, macheteó por la cara y largó una estocada caída, con el consiguiente "alivio".

Ni el toro merecía más, ni el espada estaba tampoco dispuesto para mayores empresas.

En su segundo Cagancho, viendo que embestía un poco mejor que su primero, le dió unos cuantos muletazos, pero tan discretos, que el público no los tomó en consideración, y ya el señor Joaquín tiró a aliñar, atizando dos pinchazos echándose fuera en medio de una lluvia de almohadillas y de un griterío ensordecedor.

Volvió a la carga y dejó una estocada aceptable, terminando con un descabello.

Barrera.

Vicente Barrera tropezó en primer lugar, con un toro manso y peligroso. Bandazos, carreras, huidas, la cabeza en las nubes, desarmando en palos y persiguiendo a la gente en arrancadas furiosas.

Adelantaba por el derecho, tirando cornadas, y Barrera lo tomó muy cerca con la muleta, muy eficaz y muy valiente, y al cuarto muletazo lo había dominado.

Siguió Barrera muleteando con la derecha, para dar un pinchazo quedándose el toro en la suerte y escuchando el diestro una ovación merecida.

Nueva faena haciéndose con el toro con derroche de dominio y de facultades, para otro pinchazo y un descabello. (Ovación).

En el séptimo de la tarde, Barrera hizo un quite adornado y valiente.

Siguió toreando con el capote en otro quite apretado y brindó al público la muerte del toro.

Comenzó la faena con un pase por alto, siguiendo tres naturales atropellados, viéndose en el último comprometido.

Con la muleta en la derecha realizó otra faena de dominio, intercalando adornos, molinetes, afarolados, todo en las tablas del 1, para llevarse después el toro a los medios con eficaces y precisos pases de tirón.

El toro tira hachazos y Barrera aligera y da un pinchazo hondo.

El torero está muy valiente y vuelve a entrar, dejando media estocada alta. Un descabello y oreja.

Barrera toreó a su estilo, dominó e hizo embestir al séptimo manso de la tarde.

Bienvenida.

El toro menos malo, cuarto de la tarde, fué el primero que le cupo en suerte a Manolito Bienvenida.

El muchacho salió con tantos deseos y tan decidido, que de primeras dió cuatro verónicas superiores, rematadas con media admirable.

En el primer quite dió una verónica de rodillas y luego unos faroles que alumbraron de forma maravillosa.

El toro acudió con decisión y voluntad a los caballos, aguantando cinco puyazos, aun cuando saliendo suelto, y dando ocasión en los quites a Bienvenida y a Villalta para torear por chicuelinas y por faroles. El tercio fué muy animado.

Bienvenida, en el centro del ruedo y con destacada valentía, cambió tres pares de banderillas que provocaron tres ovaciones.

Con la muleta comenzó con un pase de rodillas, siguiendo luego por alto, agotándose el toro, que inmediatamente tomó la huida, refugiándose en tablas del 4, donde el espada le dió otros muletazos de más vistosidad y adorno que de eficacia, para un pinchazo y una estocada entera y perpendicular.

En el último, Bienvenida dió unos buenos lances, clavó tres pares desiguales al cuarteo y realizó una faena reposada y tranquila, para matar de media estocada ladera.

El alegre y buen torero sevillano fué ovacionado.

¿Resumen?

Del uno al otro confín,
todos se meten conmigo...
¡Ya no tengo más amigo
que Ferro (don Serafín)!
¡Tilín! ¡Tilín!
(¡¡Hay que ver mi triste fin!!)

EL TIMBALERO

El peso de los toros

El peso de los ocho toros de doña Juana Sánchez Blanco, fué el siguiente:

Primero, 294 kilos.
Segundo, 283.
Tercero, 310.
Cuarto, 300.
Quinto, 321.
Sexto, 331.
Séptimo, 305.
Octavo, 284.
Total, 2.428 kilos, saliendo cada toro, en canal, a 26 arrobas y cuarto.

DEL CARTEL DE LA FERIA.—El diestro Luis Fuentes Bejarano

No comprar calzados de saldo, teniendo zapatos modernos a precios de ganga.

"LES PETITS"

El toro que a grandes "gritos" pedía... agua que no has de beber...

¿O es que imploraba que no le matase Cagancho?

El toro que "lloraba" en el ruedo.

Fué la única parte divertida de la fiesta. Ya estábamos en el final de ella. Trabajosamente, fatigosamente habíamos podido llegar al sexto toro. Nos rendía el cansancio y el aburrimiento. Villalta, que sustituía a Lalanda, ya no daba ni estocadas. Cagancho se nos presentaba tan "prudente", que le rebosaba el miedo por los caireles de la chaquetilla. Sólo el modesto, el honrado Fuentes Bejarano, que hace lo que sabe y lo que puede, poniendo en ello valor, voluntad y deseos, había conseguido hacernos pasar tal cual rato agradable. Pesaba la corrida, como losa de plomo. Los toros salían mansos, con un estilo inaudito, defraudando a todos. Y a compás de los toros iban los espadas. Aquello era inenarrable. El público, que a poco llena la plaza, quedándose en una entrada aceptable, bostezaba, cantaba, merendaba. Todo menos estar atento a tanta "esaborisión", como dicen los flamencos de la Puerta de la Carne.

Mi ilustre correligionario, el presidente, dió la orden de que le abrieran la puerta al sexto toro. Y al repique de tambores y clarines militares, se abrió el portón y salió al ruedo, tranquilo, zancudo, trotón y con el hocico en el suelo, un toro negro, gordo, engatillado, cortito de cuello, ancho de pezuñas, holgado de badanas y con ojos "muy tristes"... (Se los vi con el auxilio de un prismático).

El público exclamó: —"¡Oh! Ya está aquí la fiera"... Y la pobrecita fiera, levantó amargamente la cabeza: vió una multitud que rondaba a voces por los tendidos y a unos hombres vestidos de calzones, con oro y plata en la chaquetilla y en el chaleco, y dijo para su piel: —¿A qué me habrán traído aquí, con el hambre y la sed que tengo? Y el pobre animal pegó el hocico al suelo y comenzó a lamer, con ansias de muerte, la "candente" arena. El animalito abría los ojos y la boca desmesuradamente. Buscaba inútilmente el pasto que precisaba y el agua fresca que anhelaba, y comenzó a... "balbucear"...

Los agudos "gritos" de la inofensiva res, ponían espanto en los "espíritus sentimentales"... El toro parecía que lloraba. Mugía y mugía el pobrecito trágicamente, y seguía buscando, con avidez más trágica aún, el alimento que su cuerpo le pedía. Un osado peón le tiró un capote. El pobre toro creyó ver al mayoral cargado con el saco de pienso y se fijó levemente en él; pero en cuanto se convenció de que no había tal saco, pegó un razonable respingo y se fué a otra parte a seguir lamiendo, con la reseca lengua, la tierra que fué escenario de la muerte de sus cinco hermanos anteriores.

Un espectador arrojó al toro un terrón de azúcar; otro, un melocotón; otro, un trocito de pan de la merienda. Pero ni aún así dejaba el animalito de soltar aquellas agudas y profundas quejas, que debían ser oídas por la vaquita que le echó a este mundo... Y ya el público se impacientó. Pedía que el toro volviese a la apacibilidad de la dehesa. El presidente se resistía un poco ante aquél caso "patológico", que tenía a su vista. Pero al fin, sacó el pañuelo verde, lo agitó alegremente, y el torito, viéndolo, comenzó a mugir con más fuerza, como diciendo: —"¡Hora era! ¡Muchas gracias! ¡Me voy corriendo a casa! ¿A quién se le ocurriría traerme aquí, metido en un cajón?"

Y salió una colección de bueyes bastante respetable. El toro no cesaba de lamer la tierra y de buscar ahincadamente en ella remedio a sus males. Pero en cuanto escuchó los cencerros y vió la puerta del chiquero abierta, fué él quien dirigió a los cabestros, enseñándoles el verdadero camino de la paz. ¡Loado sea el Señor!

Al volver a los corrales, y pasar por la puerta, parece que el agudo animalito dijo a Pedro "Mamanta": —"Me he hecho el enfermo y el hambriento para evitar que me asesine ese que llaman Cagancho... Lo conozco bien".

Los otros cinco toros.

Don Arturo S. Cobaleda, de Terrubias, había enviado una corrida terciada de tipo, desigual, gorda, sin exageración, de cinco toros negros y uno jabonero que descomponía el cuadro. Los toros, sobre todo tres, parecían bien encastados... En la lidia fueron tan mansos como los demás. Los cinco (menos malo el tercero, que se arrancó dos veces de largo y alegre a los caballos, pero que después fué a menos, llegando al final manso), dieron el "salto atrás". Mal estilo, difíciles, gazapones y con su poco de nervio. Toda la esperanza que se tenía en los antiguos toros de Villar, se perdió del modo más inesperado. Para que tomaran las varas, hubo que obligarles demasiado, y picador hubo también que se pasó de la raya.

La selección rigurosa en la ganadería es cosa urgente y que no admite espera. Es harto significativo que de cinco toros no saliese uno bravo, desde el primer tercio al último. Si salía uno con ciertas esperanzas, como el segundo, al tercer puyazo se vió el cambio radical. Y menos mal que para la muleta no quedó malo del todo. Los toros, en fin, fueron tan a menos, que dieron la sensación más pobre y más lamentable de falta de sangre brava. No tuvo que envidiar en nada a la otra corrida de la tierra.

Marcial, es un torero...

Que cuando le parece torea, y cuando no, se queda en casa.

Marcial Lalanda estaba contratado

Tabletas de **Aspirina**
la protección más sólida contra resfriados, gripe, influenza y reumatismo.
No afectan al corazón.
Fíjese siempre en la Cruz Bayer.
BAYER

LAS 20 CURAS VEGETALES
DEL ABATE HAMON

curan radicalmente SOLO CON PLANTAS la diabetes, albuminuria, los bronquios y pulmones (tos, bronquitis, asma, etc.), reuma, artritismo, los males del estómago, malas digestiones, pesadez, acidez, etc.; las enfermedades de los nervios, del corazón, de los riñones, del hígado, de la piel, de la sangre, las úlceras del estómago, el estreñimiento, etc., sin necesidad de sujetarse a régimen alimenticio según numerosas pruebas que contiene el libro "LA MEDICINA VEGETAL" que mandan gratis y sin compromiso a quien lo solicite Laboratorios Botánicos y Marinos, Ronda Universidad, 6, Barcelona, y Peligros, 9, Madrid.

PRIETO,
REDONDO Y C.º
ZAMORA, 36 - 38
GARAGE
REPARACIONES
ACCESORIOS

para torear los Terrubias. Y desde Barcelona envió un telefonema excusándose de torear, por haber recibido un porrazo.

Lamentamos el porrazo. Pero por muy fuerte que haya sido, más lo ha dado él a la Unión Popular, que "andaba de cabeza" para hallar sustituto en menos de veinte horas.

Hay quien dice que lo del porrazo que le impide torear, es cierto; y hay quien asegura que Marcial, que hace tres o cuatro años no torea en Salamanca, aceptó, y a buen precio, para despistar, una sola corrida, porque tenía el propósito de no torearla.

Así quería pagar él a la Unión Popular los años de falta de su contrato. ¿Será posible? Es de suponer que no. A título de información recojo este rumor. Y ahí queda.

Villalta, el sustituto.

¡Quién se lo iba a decir a don Nicanor! Dos corridas en el abono y la extraordinaria para él solito. Como si fuese el torero que más cartel tuviese aquí. Y si deja usted la peña de Novelty, ya no encuentra usted más partidarios del ex joven baturro.

Villalta sustituyó a Marcial. El primer día, don Nicanor se defendió con las estocadas. Ayer, ni con el pincho dió una en el clavo. No pasó desapercibido, que esto, al fin y al cabo, es ser discreto. Pasó entre protestas, porque su modo de torear no es de los que entusiasman. Y como con el estoque estuvo a la misma altura, el fracaso fué rotundo.

Y no es que a Villalta le faltaran deseos y voluntad. Lo que le faltaron fueron recursos de buen torero. Y así, con unos trapazos a su primero, sufriendo un serio achuchón en el pase de tanteo, Villalta no logró dominar al manso, que seguía siendo el amo por el lado izquierdo. Y con alivios le dió un pinchazo, y luego, lo hizo guardia y después le dió una estocada a zambullón.

En el cuarto, más trapazos, con el compás a todo evento, y otra estocada a zambullón también, alta y perpendicular.

Total: nada de nada.

Fuentes Bejarano.

El más modesto, el más humilde y el más valiente y el más honrado en la profesión. No es un artista, no es un creador; pero es un torero valiente, que pone lo que sabe y hace todo lo que puede, con riesgo, con exposición y con gallardía.

Fuentes Bejarano tiene todavía (y Dios quiera que le dure) el concepto de que la fiesta de toros es una fiesta para hombres. Lo contrario que Barrera que se pirra porque le aplaudan las señoras. Y el torero malagueño pisa el terreno de los toros, y les lleva toreados, y les da el pecho, y se adorna a su estilo y a su manera, pero cerca, tranquilo, sin el miedo agresivo e imponente de Cagancho, pongo por ar-

En su primer toro, Bejarano dió tista miedoso.

unos lances parados y se apretó en un quite. El toro le embestía, aunque fuerte, con cierta franqueza, y le hizo una faena de muleta con la derecha, apretándole y dominándole, para luego echar mano del adorno. Ante el deseo, la voluntad y el valor, tocó la música. Un poco de largo, y rápido, le entró a matar, dejando un volapié superior. La ovación trajo consigo la oreja.

En el segundo suyo, manso y difícil, de pelea desigual, con nervio y avisado, Bejarano muleteó cerca, aunque movido, para un pinchazo y una estocada delantera y caída. Estuvo breve, que es lo que se podía pedir.

El día 21 vuelve Luis Fuentes Bejarano. El público lo recibirá bien. Estoy seguro.

¡Oh, el señor Joaquín!

¡Cómo está el señor Joaquín!

¡No los quiere ni ver!

El hombre, desde su última cogida y la desgraciada muerte de su pobre primo Gitanillo, ha perdido el "sitio", que decimos los "técnicos". Este que toreaba ayer con un curioso traje azul y negro, no era el señor Joaquín Cagancho, aquel Cagancho genial que nos enloqueciera con sus maravillosas creaciones de arte taurino. El Cagancho de hoy ya no tiene importancia. Lo mismo le da que le toquen toros bravos que mansos. Le tocó ayer un manso, y el sustituto regularmente bravo, pequeñito y sin respeto alguno, y el señor Joaquín se salió por peteneras.

Se pinchó levemente en un dedo de la mano derecha con una banderilla, y el gitano entró solemnemente en la enfermería.

—¿Se ha muerto?—preguntaba la gente en broma.

El señor Joaquín no quería ya ni salir. Gozaba de perfecta salud y de un miedo espléndido.

No se le pedían filigranas con los toros que tuvo que estoquear; pero por lo menos que se arrimase. Y Cagancho ni se arrimó en los trespalacios, ni en los terrubias, ni en el sobrero de Villarroel.

Perdió el cartel que aquí tenía, porque aquella faenilla hecha para los del sol, en tablas del 3, a favor de querencias, fué para engañar incautos. Ha aprendido demasiado este señor Joaquín. Y es natural: ha perdido el encanto que su arte y aquella tan propia personalidad gitana tenía.

Y así ya no se va más que a viajar por el extranjero en plan de señor y de turista.

No mereció la pena de anotar nada en su honor. Macheteó, anduvo distanciado, torpe, tembloroso. Soltó cuatro feos pinchazos a su primer toro, entrando de prisa y saliendo de estampía y al final una estocada tirada con habilidad. Al último, de dos medias estocadas defectuosas.

Dicen que el día 8 debuta en Méjico.

¡Ya puede marchar de prisa a tomar el barco, a ver si vuelve depurado y con un poquito de decoro profesional!

Vicente Barrera, en la faena de muleta a uno de sus toros
(Foto Emiliano)

El toro sustituto.

El sexto toro lidiado, sustituto del de Terrubias, fué de don Nemesio Villarroel, de Carrascalino. Poca cosa, salió haciendo mala faena. Luego lo fijaron y peleó muy bien en varas. A la muerte llegó bastante bueno. Fué el único toro medio bravo de la tarde.

¿Resumen?

¡Válgame Dios, qué tabarra!
Yo no he visto tres corridas
ni más sosas, ni aburridas
que las de la feria charra.

EL TIMBALERO

* * *

El peso de los toros

El peso en canal, de los cinco toros lidiados de Terrubias, fué el siguiente:

Primero, 300 kilos.
Segundo, 288.
Tercero, 268.
Cuarto, 272.
Quinto, 297.
El de Villarroel, 290.
Total: 1.715 kilos, saliendo a 24 arrobas y tres cuartos.

Representante

para la plaza de Salamanca, introducido y conocedor ramo mercería, se necesita a la comisión.

Indicar casas representa, artículos, referencias y detalles, a B. V., 258, **Rudolf Mosse,** Cortes, 624, Barcelona.

NOVILLADA EN MADRID

Pepe-Hillo, "Chavito" y Amador Ruiz Toledo, debutante. - Ganado de Bernaldo de Quirós. - Tres cogidas

Con novillos de Bernaldo de Quirós, se celebró la anunciada corrida, en la que actuaron Pepe-Hillo, "Chavito" y Amador Ruiz Toledo, otro debutante de la serie.

El ganado de Bernaldo de Quirós, grande, desarrollado de cabeza y con poder. Más que una novillada, era una corrida de toros, a la que hubieran hecho ascos los matadores de postín.

Pepe-Hillo se ajustó con el capote en su primer enemigo. Tanto se estrechó, que al cuarto lance salió volteado, sin consecuencias. Cogió las banderillas y colocó tres pares: el primero al cambio, y al sesgo los dos siguientes, superiores de verdad.

Con la muleta hizo una faena tranquila, elegante, valiente y torera; faena que inició con un alto irreprochable, siguió corriendo la mano con la derecha, en pases ligados, apretados y finos, y continuó por altos y de pecho, intercalando algunos adornos, entre ellos un rodillazo temerario, quedando de espaldas al enemigo. Terminó con media estocada, entrando bien. (Gran ovación, vuelta al ruedo y salida a los medios).

En su segundo, descaradísimo de pitones, grande y con poder, le puso un par de banderillas y le muleteó por bajo, apretado, consiguiendo recogerlo. Lo despachó de una tendida y atravesada. Oyó aplausos.

Mató el tercero de la tarde—en sustitución de Amador Ruiz Toledo—de un pinchazo y media tendida.

"Chavito", en su primer novillo, reparado de la vista y por lo tanto peligroso, se limitó a defenderse, y puso voluntad en su labor. Después de varios pinchazos y dos medias estocadas, dobló el novillo, cuando ya había sonado el primer aviso.

Su segundo enemigo, bravísimo, que se arrancó fuerte a los caballos, derribando con estrépito, le vino un poco ancho a "Chavito", que lo tomó desde un principio con precauciones. En este toro hubo cogidas a granel. Entre ellas, las de más consideración, la del picador Foronda y la del banderillero Roales. El toro se hizo el amo de la situación, y "Chavito" se limitó a darle dos o tres trapazos por la cara y dejó una entera en el hoyo de las agujas. Al toro se le dió la vuelta al ruedo.

"Chavito" mató el toro sexto, en sustitución de Ruiz Toledo, de un pinchazo y una estocada.

El debutante Amador Ruiz Toledo, dió la impresión de ser un torero valiente, temerario. Comenzó toreando al tercer novillo de la tarde de un modo escalofriante, instrumentando una serie de verónicas magistrales. Las ovaciones echaban humo.

Con la muleta inició la faena con un natural, que ligó con el de pecho; siguió con otro natural y otro de pecho, y así, entre olés y ovaciones, continuó su faena, ceñida y emocionante. Al dar un molinete, el toro le enganchó por el pecho y lo campaneó horriblemente, siendo trasladado a la enfermería en brazos de las asistencias.

Partes facultativos

Durante la lidia del tercer novillo, ha ingresado en la enfermería el diestro Ruiz Toledo, el cual sufre una herida por asta de toro, en la cara anterior, tercio medio, del muslo izquierdo, de quince centímetros de extensión, que interesa la piel, aponeurosis, sartorio, que desgarra la vena femoral y termina en abductores de muslo. Grave.

—

Durante la lidia del quinto toro, ha ingresado en la enfermería el picador Foronda, quien sufre una herida por asta de toro, situada en la región torácica lateral izquierda, que atravesando los planos superficiales penetró al nivel del sexto espacio intercostal, en la cavidad torácica, sin lesión de pulmón. Grave.

—

Durante la lidia del quinto novillo, ha ingresado en la enfermería el banderillero Roales, quien sufre una herida de asta de toro en el muslo derecho, cara externa, tercio superior, de diez centímetros de extensión, y erosiones en distintas partes del cuerpo. Pronóstico reservado.

—

Una vez curados en la enfermería, el matador de novillos Amador Ruiz Toledo fué conducido al hospital; el banderillero Roales, a su domicilio, y el picador Foronda, al Sanatorio de Toreros.

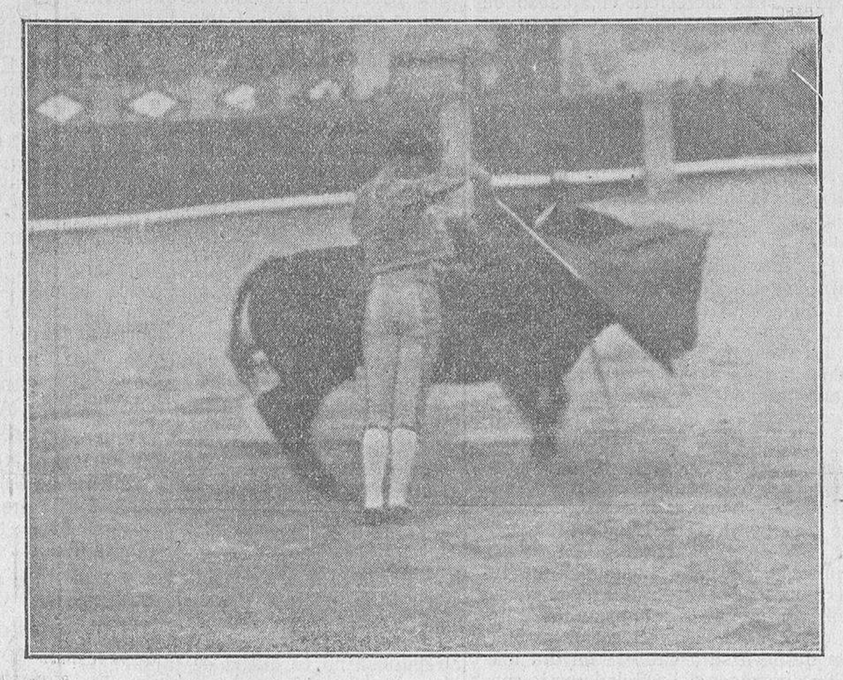

Manolo Bienvenida en un ayudado por alto
(Foto Emiliano)

LAS CORRIDAS DE TOROS Y NOVILLOS EN PROVINCIAS

EN ALBACETE

Toros del conde de Santa Coloma, para Félix Rodríguez, Armillita Chico y José Amorós

Con gran animación se celebró la cuarta corrida de feria, lidiándose ganado del conde de Santa Coloma, que salió regular y exagerado de cuerna.

Félix Rodríguez muy bien toreando con el capote, adornándose en diversos quites. A su primero le hizo una faena de muleta breve y de dominio, y lo despachó pronto y bien. Pero donde su labor tuvo gran relieve, fué en su segundo toro, al que después de torearle magistralmente con el capote y prenderle excelentes pares de banderillas, le regaló con una faena artística y valiente, amenizada por la música, entusiasmando al público. Mató de un pinchazo y una estocada y escuchó una ovación ruidosa, saliendo en hombros al terminar la corrida entre aclamaciones.

Armillita Chico dió la nota de torero fino y elegante y de banderillero estupendo, haciéndose ovacionar, lo mismo que en algunos quites. Con el trapo rojo hizo dos faenas variadas, intercalando pases naturales y otros de distinta marca, que jaleó el público. Matando estuvo asimismo valiente y certero, despachando a su primer toro de una gran estocada. (Ovación, vuelta al ruedo y petición de oreja), y a su segundo, de media bien puesta. (Ovación y vuelta).

Amorós Chico estuvo valiente y muy lucido toreando, así con el capote como con la muleta, escuchando palmas abundantes, que sonaron con más fuerza en un par de quites oportunos y artísticos. También oyó ovaciones al banderillear con su peculiar estilo. En su primer toro se entretuvo demasiado intentando el descabello; pero el último lo mató más pronto y mejor, volviendo a oir palmas.

EN SAN SEBASTIAN

Seis de Bernaldo de Quirós, para Valencia II, Solórzano y Pepe Bienvenida

Después de haber estado suspendida la corrida a causa del mal tiempo, como éste abonanzó, se acordó celebrarla. La entrada regular, sin duda por el mal tiempo.

Los toros de Bernaldo de Quirós, mansos, habiéndose fogueado el cuarto.

Valencia II estuvo valiente toreando con el capote a su primero, al que hizo una faena de muleta breve y valiente, que se aplaudió, para matar de dos pinchazos, una estocada y descabellar. En el cuarto, muy difícil, toreó cerca el madrileño, para hacer una faena buena y matar de una estocada y descabellar.

Solórzano estuvo superior toreando por verónicas a sus dos toros, por lo que escuchó grandes ovaciones, así como al banderillearlos, de manera portentosa entre grandes ovaciones. Con la muleta hizo dos faenas superiores, destacándose la de su primero, hecha con la izquierda entre olés y música. Mató superiormente, por lo que hubo vuelta, petición de oreja y bronca al presidente por no concederla. En el quinto, superior en todo, fué ovacionado.

José Bienvenida toreó con el capote adornado y valiente, oyendo grandes ovaciones. Con las banderillas se lució en el quinto toro, al parear con Solórzano. Con la muleta realizó dos faenas alegres, valientes y pintureras, que se ovacionaron y esuvo bien matando. En su primero dió la vuelta al ruedo y en su segundo oy óuna gran ovación.

EN MURCIA

Ganado de Miura, para Domingo Ortega Jaime Noaín y Carnicerito de Méjico, que toma la alternativa

Con un lleno imponente se celebró la corrida para dar la alternativa a Carnicerito de Méjico, que aquí tiene un gran cartel.

El ganado de Miura, bueno.

Ortega, a quien le correspondió el peor lote, estuvo valiente con el capote, pero sin que las condiciones de los astados le permitieran lucirse. Con la muleta hizo dos faenas cerca y valiente para matar bien a sus dos enemigos. (Ovación).

Noaín tuvo una gran tarde. Toreó por verónicas de manera irreprochable entre una clamorosa ovación. Banderilleó a sus dos toros con superiores pares, que entusiasmaron, y con la muleta realizó dos grandes faenas que entusiasmaron al público y que hizo sonar la música en honor del bilbaíno. Mató superiormente, por lo que cortó las orejas y los rabos de sus enemigos y salió de la plaza en hombros.

Carnicerito de Méjico confirmó el gran cartel que disfruta en esta plaza. En el toro de su alternativa toreó por verónicas y faroles, entusiasmando al público. Con la muleta hizo una faena valentísima y emocionante, que se ovacionó, y mató de dos pinchazos y una estocada. (Ovación y saludos desde el centro). En el último volvió a ser ovacionado con el capote y entusiasmó con tres formidables pares de banderillas. Con la muleta hizo una faena entre los pitones con muletazos de todas las marcas, que se corearon. Mató de dos buenos pinchazos y una estocada. (Ovación, oreja y salida en hombros).

EN BARCELONA

Toros de Martínez y de Cobaleda, para Chicuelo, Marcial Lalanda y Rayito.

Lidiáronse tres toros de los Herederos de Martínez y tres de Cobaleda, que hicieron una pelea desigual.

Chicuelo toreó por verónicas superiormente e hizo quites artísticos y pintureros, que se aplaudieron. En las faenas de muleta puso también arte y gracia torera, corriendo admirablemente la mano en algunos muletazos y rematando otros con finura y maestría. Matando estuvo habilidoso y certero. Escuchó palmas abundantes en diversos períodos de la lidia.

Lalanda, que salió a torear sin estar totalmente repuesto de la dolencia que le ha retenido en cama unos días, estuvo muy bien toreando de capa y en los quites. Ejecutó dos faenas de muleta, en las que hubo tanta sobriedad como dominio; pero el público extremó sus exigencias con el joven maestro, de quien esperaba una brillantísima actuación, como otras veces, y el diestro, se limitó a salir del paso.

Rayito tuvo una tarde de éxito. En los lances a la verónica con que obsequió a sus toros, así como en los quites, se mostró muy valiente, arrancando palmas nutridas. Hizo una gran faena en su primer toro, metido materialmente entre los pitones, amenizándola la música, y señaló dos pinchazos estupendos, terminando con una estocada buena. (Ovación, vuelta al ruedo y petición de oreja, con bronca para el presidente por no concederla). Al que cerró plaza le regaló con otra labor muleteril vistosa y valiente, coronándola con una estocada entera. Intentó descabellar, echándose el toro y levantándolo el puntillero. Rayito acertó en una nueva tentativa y oyó nueva ovación, saliendo en hombros y siendo llevado así hasta el hotel Oriente.

EN SEVILLA

Novillos de Pérez de la Concha, para Maravilla, el Estudiante y Mejías

Con buena entrada se celebró la anunciada novillada, corriéndose ganado de Pérez de la Concha, que cumplió.

Maravilla tuvo una gran tarde toreando con el capote a sus dos novillos y haciendo artísticas filigranas en los quites, lo que le valió grandes ovaciones. Con la muleta hizo en su primero una faena superior, oyendo calurosos aplausos y mató bien. (Ovación y saludo desde el tercio). En el cuarto, muy valiente y adornado con el capote, para hacer una faena enorme, que entusiasmó, y matar de dos pinchazos y una estocada. (Ovación, vuelta y petición de oreja).

El Estudiante no defraudó la expectación que había despertado. Con el capote entusiasmó al público, que le tributó grandes ovaciones al torear por verónicas de manera inverosímil. Con la muleta realizó en su primero una faena emocionante, por lo cerca, para dominar al manso, al que mató de dos pinchazos y una estocada. (Ovación y saludo). En el quinto realizó una faena superior, que se ovacionó con entusiasmo y mató bien. (Ovación y petición).

Mejías, ignorante en todo.

Optica fina y de precisión. Cristales Zeiss. Despacho rápido de recetas médicas. Optica científica. PAULINO. Plaza Mayor, 19. Joyería - Optica.

Ferial de ganados

Desanimación y escasas transacciones

Del ganado de muletas, repetimos hoy lo que dijimos el día que se verificó este ferial. Entraron menor número que en años anteriores. Las transacciones fueron limitadísimas, y los precios por el suelo. Muletas, que en feriales de años transcurridos se cotizaban a 400 pesetas, en el que ha finalizado no se pagaron más de 200 y aun así, por ausencia de compradores extremeños y manchegos, se verificaron reducidas operaciones.

Desanimación también ha habido, aun cuando no tanta, en el ganado vacuno, y la exposición de esta clase de ganado ha sido menor también que otros feriales. Las transacciones no fueron numerosas, y los precios de cotización han sido los siguientes:

Vacas, 34 pesetas arroba, canal; novillas de 14 arrobas, gordas, 36 pesetas; bueyes, de 25 a 30 pesetas arroba, canal; terneras encolambradas, de 80 kilos, canal, 35 pesetas; bueyes de vida, de 1.000 a 1.200 pesetas, con tendencia floja.

Ganado de cerda.—De esta clase de ganado se presentaron algunas piaras. Los precios han sido de seis arrobas, en vivo, y de dos años de edad, de 18 a 20 pesetas arroba.

El ferial de ganado caballar estuvo flojo, pagándose de cuatro a cinco años y cinco dedos de alzada sobre la cuerda, de 700 a 800 pesetas; caballos cerrados, de ocho a diez años, 300 pesetas.

Las mulas lechales, las de primera clase se han pagado a 450 y 500 pesetas, y de segunda y tercera clase, 250.

Este es el resumen del ferial de ganados de la feria del mes de Septiembre.

¿Quién Desea Todavía Una Piel Nueva y Blanca?

Una Maravillosa Transformación en Tres Días

La Crema Tokalon, la famosa crema parisiense, alimento del cutis, blanca (sin grasa) contiene ahora una maravillosa cera, nueva, suave y mantecosa, extraída de las flores, combinada con crema de leche fresca y aceite de olivas predigeridos. Es tónica, astringente y nutritiva—penetra inmediatamente en el cutis, suaviza las glándulas irritadas, aprieta los poros dilatados, disuelve y quita las espinillas, blanquea y suaviza la piel más obscura y áspera. Conserva a la piel más seca su frescura y una humedad delicada, pero no grasienta. Logra también que desaparezca el relucimiento de un cutis aceitoso y de una nariz brillante.

Empleen la crema Tokalon blanca, por la mañana. Da al cutis en tres días una frescura y una nueva belleza indescriptibles que de otro modo no se pueden conseguir. Si se tienen arrugas o si los músculos de la cara se han relajado se debe también usar, por la noche, la crema Tokalon, alimento del cutis, rosa, que alimenta y rejuvenece la piel durante el sueño.

GRATIS: Por arreglo especial concluído con los fabricantes, todas las lectoras de este periódico pueden ahora obtener un nuevo Estuche de Belleza de Lujo conteniendo los productos siguientes: Un tubo de Crema Tokalon Bioce, Alimento del cutis, color rosa, para la noche antes de acostarse; un tubo de crema Tokalon, blanca (sin grasa), para la mañana; una cajita de Polvos Tokalon con espuma de crema (indiquen el matiz que deseen) y muestras de cuatro matices de polvos en boga. Se debe mandar una peseta en sellos para los gastos de porte, embalaje y otros a Laboratorios Viñas, Sección 11-F. Claris, 71, Barcelona.

BANCO MERCANTIL

SALAMANCA

CAPITAL	15.000.000	de pesetas.
DESEMBOLSADO	8.400.000	—
RESERVAS	13.600.000	—
FONDO DE AMORTIZACION DE INMUEBLES.	100.000	—

OPERACIONES QUE REALIZA ESTE ESTABLECIMIENTO
Cuentas corrientes de depósito con interés en moneda nacional y extranjeras.—Créditos en cuenta corriente, sobre valores y personales.—Giros y cartas de crédito sobre plazas de alguna importancia de todo el mundo.—Descuentos y negociaciones de letras documentarias y simples.—Aceptaciones.—Domiciliaciones. Anticipos sobre mercancías en depósito, tránsito, etc.—Negociación de monedas extranjeras y seguros de cambio.—Negociación y cobro de cupones y títulos amortizados.—Compra-venta de valores de todas las Bolsas.—Canjes y conversión de títulos.—Depósitos de valores en custodia.—Suscripciones y empréstitos.—Cajas de seguridad para particulares, y

CAJA DE AHORROS

en la que abonamos los intereses semestrales, a razón de
CUATRO POR CIENTO ANUAL

OFICINAS: DOCTOR RIESCO, NUMERO 41

Un importante discurso del ministro de la Guerra, señor Azaña

EL SEÑOR AZAÑA DICE, ENTRE OTRAS COSAS INTERESANTES, QUE LA CONSTITUCION NO DEBE SER UNA FILIGRANA DE DERECHO, COMO OBRA DE LOS SIETE SABIOS DE GRECIA, SINO QUE EN ELLA HA DE VIBRAR PRINCIPALMENTE EL ESPIRITU DEL PAIS: QUE EL, COMO PEDRO CRESPO, SI ALGUIEN DERRIBA LA SILLA, PROCURARA DERRIBAR LA MESA; QUE SE AVECINA UN PERIODO DE GOBIERNOS DE COALICION, PERO QUE ESTA HA DE TENER MARCADO CARACTER IZQUIERDISTA, Y QUE SERIA INJUSTO QUE EN OTROS ORDENES NACIONALES NO SE ACEPTARA LA OPERACION QUIRURGICA YA EFECTUADA EN EL EJERCITO

En Madrid, en el teatro María Guerrero, donde se viene celebrando actualmente la Asamblea nacional del partido Acción Republicana, el ministro de la Guerra, don Manuel Azaña, intervino ayer pronunciando un discurso de contenido interesante, por fijar las posiciones del partido ante los problemas que el advenimiento de la República plantea, y porque en él se alude además a criterios gubernamentales que tienen una actualidad palpitante.

Comenzó el señor Azaña diciendo que el acto que se celebraba venía a poner fin a la Asamblea del partido, y que en ella se había dotado de unas bases estatutarias a la organización, por las que ésta tendría que regirse en lo sucesivo.

Quería el orador fijar en estos momentos las posiciones que el partido Acción Republicana debía adoptar para lo sucesivo ante cualquiera de los graves asuntos que la gobernación del país plantea. Cuida de aclarar que nada de cuanto va a decir en este acto responde a un criterio personal, ya que no es jefe, y, además, en los principios estatuarios ya se viene a condenar expresamente cualquier intento u orientación que implique caudillaje.

Huyendo de lo tradicional, prescindirá de esa oratoria que a fuerza de retorcer argumentos quiere como aprisionar el pensamiento y cortar las voluntades. Refiriéndose a las pasadas luchas contra la dinastía, dice que la opinión insustancial veía en los republicanos unos seres temibles, a los que se debía hacer una guerra sin cuartel. Hasta que llegó aquel día memorable en que en el mitin de la plaza de toros esta misma opinión principió a ver que los republicanos decían cosas muy razonables y hacían inútiles los fusiles y ametralladoras que se habían prevenido contra ellos. Así, de sorpresa, claro que no se refiere a republicanos convencidos, llegó el 14 de Abril. Y los hombres de la República vinieron a encontrarse con que, derribada la dinastía borbónica y restablecida para todos la libertad, era preciso encauzar nuevamente la vida de la nación. Era, desde luego, un valor la República, pero se hacía indispensable una renovación total en sus mecanismos, que es a lo que se va llegando ahora.

Unos y otros se vanaglorian ahora de haber traído ellos la República, pero lo cierto es que el cambio de régimen es obra de todo el pueblo español. La Monarquía estaba muerta desde Abril, porque no tenía dentro de ella ni un sólo hombre con autoridad moral bastante. Por eso la revolución ofreció el espectáculo de una singular alegría popular, y esta facilidad del tránsito creó un estado de espíritu que ahora, al llegar el momento de abordar los problemas y de contraer las responsabilidades, nos desconcierta lamentablemente, tal vez porque no se pensó en ello ante la suavidad con que se nos vino a las manos la República. Claro, era muy fácil apuntar soluciones de Gobierno desde la oposición. Y ésta no era difícil durante la dictadura. Bastaba situarse en ademán hostil al tirano, cosa que ahora no pueden hacer los ciudadanos obligados a una cooperación activa y a una responsabilidad ante la historia, de la que parece que se espantan.

Habla extensamente de la necesidad de establecer esta cooperación, pues hay que crear un país nuevo y un nuevo sistema, ya que el actual se rige por una serie de métodos que no están sujetos a nuestro sistema y obediencia.

Sin embargo, la obra del Gobierno debe ser todo serenidad. Se debate actualmente una Constitución para el país, y en este debate toman parte todas las ideologías y hombres de una elevación intelectual admirable. Pero no conviene perder de vista que esta Constitución no debe ser una filigrana de derecho, como obra de los siete sabios de Grecia, sino una Constitución en la que vibre todo el espíritu del país.

No es extraño a nosotros el problema del paro, ni la agitación sindical y social, pero conviene advertir que, de todas estas dificultades que ahora surgen, no las hemos creado nosotros, sino que nos las dieron hechas, y nosotros queremos encauzarlas jurídicamente. Sin embargo, no hay que alarmarse demasiado, pues aunque se han producido dificultades, yo las esperaba de mucha mayor gravedad y por fortuna no llegaron a presentarse. Lo que hay es que desde hace un año los españoles viven sometidos a un régimen sensacionalista, como consecuencia del sstema a que estaban habituados. Por eso, los hechos termnantes y escuetos de hoy defraudan un poco, y la más honda perturbación que podemos lamentar es esta intranquilidad pública sobre la que nuestros enemigos soplan. Naturalmente que la República debe tener enemigos; necesariamente ha de tenerlos, y nosotros queremos que los tenga. ¡Estaríamos lucidos si nuestra obra mereciera el aplauso de los enemigos del régimen! Ahora, lo que queremos es respeto, y nosotros nos haremos respetar, porque si no se le concediera este respeto, el Gobierno tiene el firme propósito de hacerse respetar. Yo, personalmente, como Pedro Crespo, el alcalde castellano, digo que, si alguien derriba la silla, yo procuraré derribar la mesa. En suma, estamos dispuestos a responder a la amenaza con la acción.

Hay que convenir en que España ha entrado para siempre en la República. La Monarquía es francamente imposible, y un ensayo de dictadura sería una catástrofe social. Conviene que esto sirva de aviso a los que realizan maniobras en Biarritz y en España, pues nuestra nación perecerá o se salvará, pero con la República.

Hace alusión el señor Azaña a las diferentes reacciones que fueron operándose en la opinión a raíz del cambio de régimen. Se principió poniendo en duda la armonía duradera de los ministros; se dudó luego de que las elecciones se llegaran a realizar, y, sin embargo, ni las tan anunciadas crisis se produjeron, ni las elecciones dejaron de llevarse a cabo ni un día más ni un día menos del señalado en la convocatoria. Lo único que nuestros adversarios pudieron criticarnos fué el hecho de que no hiciéramos un encasillado oficial, y que trajéramos a las Cortes unos diputados que el pueblo eligió y que no dependían de ninguno de os ministros. Después se ha visto, y esta es nuestra mayor goria, que a esas Cortes han venido casi todos os valores españoles y que podrán ser mediocres, pero no tanto como las que les antecedieron.

Entonces, al encontrarse la opinión con unas Cortes Constituyentes, empezó a surgir el temor a la Convención y al Comité de salud pública. ¡Reminiscencias de lecturas que no son ya de este tiempo! Lo que es innegable es que estas Cortes tienen un certero instinto político, y que mantienen vivo un sentimiento de repulsión hacia todo lo que recuerde a la vieja política. Estas características, con su admirable cohesión de grupos, las convierten en un magnífico instrumento de gobierno, que yo respondo de que no ha de servir para desviar el espíritu nacional hacia ninguna significación conservadora.

El partido de Acción Republicana estima que el período constituyente no puede terminar con la aprobación de la Constitución, sino que se han de votar las leyes orgánicas y hacer el primer presupuesto. Por otra parte, queremos preparar al país para unas nuevas elecciones que escriban en la historia política de España una página más brillante que las anteriores. Eso, ahora, sería prematuro y constituiría un suicidio disolverlas sin haber legalizado completamente la situación del país.

Claro que con estas Cortes sólo podrá gobernar un Gobierno que cuente con la mayoría de la Cámara. Esa mayoría hay que formarla, y el partido de Acción Republicana apoyará, desde luego, a cualquier Gobierno que se forme con arreglo al espíritu de las Cortes, bien entendido que, entren o no en la concentración los socialistas, colaborará desde dentro o fuera del Gobierno, siempre que éste se forme con una terminante significación de izquierdas.

Se avecina, pues, un período de Gobiernos de coalición, pero esta coalición ha de tener siempre una significación izquierdista. No cree tampoco que ningún presidente pueda dar un decreto de disolución prematuro a un sólo partido, pues esto significaría un golpe de Estado que no se habría de tolerar.

El ministro de la Guerra habla con elogio de la actuación dentro del Gobierno de los elementos de la derecha republicana, diciendo que siempre su actitud ha sido de sacrificio, y que nunca se podrá elogiar bastante el servicio que a la causa republicana y a la pasion ha prestado desde la presidencia el señor Alcalá Zamora.

En otro orden de cosas dice que la República no es dueña de la suministración alta ni baja del país, y que a medida que se avanza hacia la aldea, la República se va desvaneciendo, vislumbrándose más claramente el sistema caciquil triunfante. Contra esto se ha de ir imponiendo un remedio heroico. A esto también hay que hacer una operación quirúrgica, pues hay necesidad imprescindible de vencer la espantosa resistencia que vienen ofreciendo el caciquismo y la técnica para que el Estado sea dueño de todos sus poderes. Más que un Estado fuerte hay que hacer un Estado inteligente. No es justo tampoco que sea sólo el Ejército el que acepte un sacrificio terminante para el bien del país. Si en los demás órdenes no se aceptara igual sistema, si no por el mismo procedimiento encaminado a los mismos fines, sería una injusticia.

La estructura local necesita extirpar sus tentáculos, y el señor Azaña quiere una trituración absoluta de ese caciquismo local que hace fracasar todas las instituciones. Añade que una visión aunque un poco imprecisa de este problema tuvo ya el dictador, cuando estableció el control de los delegados gubernativos que, desgraciadamente, no llenaron el fin para que fueron creados. Algo así de intervención directa del Estado sería conveniente ahora para hacer surgir abajo un verdadero sentimiento republicano.

Estima que el deber principal de la República es organizar la defensa de la vida humana, cosa que, examinada con detenimiento, implica una gran obra de gobierno. Nadie duda de que lo ocurrido en los últimos años arranca de la escuela, y puede notarse el hecho de que gran parte de los adictos a la dictadura sean hijos predilectos de Deusto y del Escorial. Analiza la enseñanza, y dice que no quiere que ningún español pueda sentir la misma amargura que él sintió cuando en plena mocedad, y al empezar a estudiar a fondo, sintió que se le derrumbaba, por falsa, toda su riqueza moral y toda su riqueza intelectual.

Queda la protección al trabajo. Este partido no puede hacer labor de clase como el socialista, pero tampoco pueden seguir los derroteros capitalistas. Apoyará al trabajador, pero siempre que éste se conduzca dentro de las leyes.

España tiene también el deber de hacerse una política internacional suya que necesariamente ha de influir en su política interior. Nuestra nación se declara pacifista, y esto no es un obstáculo para que pueda hacerse respetar y avalorar con ello su posición en el mundo. Hay que buscar la cooperación hispano americana, pero desterrar para siempre el tópico de la vieja madre patria, que a menudo sirvió para ir allí en son de conquista y superioridad. Lo que hoy precisa es establecer una colaboración intensa, pero en pie de igualdad, y formada para defender los intereses naturales engendrados por la comunidad de raza, de idioma y de conveniencias.

Alude después al problema regional y dice que en la historia España fué diversa y España fué una. El deber de los hombres de hoy es armonizar las dos cosas. No hay que mirar con pasión el problema de las regiones, situándonos en un plano único. Hay que tener muy en cuenta, para juzgar que existen unas fuerzas espirituales que unen a los pueblos. "¡Pues medrados estaríamos si la compenetración y la unión de todas las regiones españolas fuera sólo hija de un texto constitucional!"

Tenemos que abordar serenamente este problema, pues mientras España no demuestre que está capacitada para gobernar un núcleo de pueblos libres, pero unidos, no podrá intentar esa política internacional de que hablábamos momentos antes.

Acaba con un párrafo lírico, en el que dice que las circunstancias colocan a los hombres en un nivel de altura superior a sus propios merecimientos, y que la mayor gloria y el mayor deseo de todos los hombres es hacer algo que incorpore sus nombres a la historia en una hora decisiva de la patria.

Julio Pérez Martín
Profesor A. de la Facultad de Medicina
ESPECIALISTA EN PARTOS
Consulta de DOCE a DOS
SAN JUSTO, 26

Una noche de tos
es suplicio y desesperación
FIMOL BUSTO
CALMARA VUESTRAS ANGUSTIAS
Frasco pequeño (de prueba): 3,50
Frasco grande: 5,00

VIGESIMOS PARA LA
LOTERIA
DE NAVIDAD
SE VENDEN - RUA, 25
ADMINISTRACION NUM. 3

CLINICA DENTAL
Julián Hernández
ODONTOLOGO
Consulta de 11 a 1 y de 4 a 7.
Villar y Macías, 12, 1.º

Préstamos en metálico para la adquisición de semillas

La "Gaceta" de ayer publica el siguiente decreto:

"El Gobierno de la República, a propuesta del ministro de Economía Nacional, decreta lo siguiente:

Artículo 1.º Se autoriza al Servicio Nacional de Crédito Agrícola para que, a partir de la publicación de este decreto, pueda conceder préstamos de metálico para la adquisición de semilla de trigo.

Estas operaciones se realizarán con la garantía constituída a favor del prestatario por un Sindicato agrícola legalmente constituído o a grupos de cinco agricultores por lo menos, vinculados por responsabilidad solidaria. En todo caso, la Junta del Servicio Nacional del Crédito Agrícola queda facultada para estimar o no suficientes las garantías que se ofrezcan y la solvencia de los peticionarios, otorgando o no los préstamos que éstos propongan, según lo estime conveniente.

Art. 2.º El Servicio Nacional de Crédito Agrícola dará preferencia a los agricultores que se presten a adquirir las semillas seleccionadas que les facilite el Instituto de Cerealicultura, debiendo hacerse constar este extremo en las instancias de petición.

Art. 3.º El plazo de duración de estos préstamos termina el 30 de Septiembre de 1932, antes de cuya fecha habrán de ser inexcusablemente reintegrados.

Art. 4.º Por el citado Servicio Nacional de Crédito Agrícola se dictarán las oportunas disposiciones para que las pólizas especiales de estos préstamos, que se facilitarán gratuitamente a quienes las soliciten, contengan las bases necesarias para que el trigo que se adquiera con el importe de dichos préstamos sea empleado como simiente y para que las cantidades que se otorguen tengan exclusivamente ese destino.

Dado en Madrid".

Regalos para bodas en plata de ley y en cristal y plata, grandes novedades. PLATERIA PAULINO. Plaza Mayor, 19. Joyería - Relojería

PERFIL DE LA FERIA

Fué el segundo día de toros de la feria, de extraordinaria animación.

Como algo nuevo, anotamos el cierre de mediodía de los comercios, que contribuyó de manera notable al lleno rebosante del Circo taurino.

Por la Plaza Mayor, era imposible dar un paso y durante todo el día y altas horas de la noche, la animación era completa.

Se llenaron los teatros, cines, circo y en la Alamedilla la concurrencia fué enorme.

Se celebró la Fiesta de la Flor, postulando bellísimas señoritas, para recaudar fondos para la suscripción a beneficio de los obreros sin trabajo.

De festejos, solo hubo la quema de una sesión de fuegos artificiales en el barrio de la Prosperidad, para solaz y esparcimiento del vecindario de aquella barriada, para que vean que nuestros concejales republicanos se acuerdan de ellos.

El día de ayer, fué de algo menos animación. El efecto que la sustitución de Marcial en el cartel de la corrida, fué bastante apreciado por la Unión Popular.

Paseos y espectáculos públicos tuvieron sus correspondientes llenos.

1 500 DESTINOS
cúbrense Septiembre, con licenciados Ejército, sueldos 30 a 50 duros mes, sin examen. Acudir urgente a Centro Informativo, San Leonardo, 11, Madrid. Remitir sello 0,30 para contestar.
5-1

A LOS ENFERMOS DE LOS OJOS

Tenemos el gusto de anunciar a nuestros lectores, que el reputado oculista americano don Ricardo Catalá, establecido en Valencia, calle de Alfredo Calderón, 13, de paso por esta ciudad, y obligado para recibir a su clientela, y con el fin de poder operar a todos los enfermos que lo necesiten, dará ocho días de consulta en el HOTEL COMERCIO, en SALAMANCA.

Los enfermos de los ojos, así como también los que hayan ensayado de todo, sin resultado alguno, pueden visitar a este afamado oculista, que trata a sus enfermos con los recursos científicos más modernos y con indicaciones perfectamente definidas, obteniendo especiales resultados en todas las queratitis con úlcera de córnea y granulaciones. Aquellos enfermos que no puedan visitar a dicho especialista, podrán hacerlo por escrito.

Dará consultas en el HOTEL COMERCIO, en Salamanca, de nueve a una y de tres a seis, los días 14, 15, 16, 17, 18, 19, 20 y 21 inclusive.

NOTICIAS

En Plasencia ha fallecido la señora doña Agustina García Alegre, esposa de nuestro querido amigo don Francisco Martínez, maestro nacional de Valdelageve.

Nuestro sentido pésame a la familia.

DR. GOMEZ DIEZ
OCULISTA
Consulta de ONCE a UNA
Doctor Riesco, 38, principal, izquierda

ENFERMEDADES DE LA BOCA Y DIENTES
LUDEÑA HIJO
ODONTOLOGO
Consulta de 10 a 2 y de 4 a 7
PLAZA MAYOR, 10
Teléfono 1158

DOCTOR
SANDOVAL
APARATO DIGESTIVO Y RESPIRATORIO :: ::
RAYOS X
Consulta: de doce a dos. Plaza de los Bandos, 1

Ayer se cumplió el tercer aniversario del fallecimiento de empleado que fué de la Casa Mazpule, don Joaquín Rodríguez Pérez (d. e. p.).

Fué persona que gozó de grandes simpatías, por su laboriosidad y afable trato.

Reiteramos el pésame más sentido a su viuda, doña Encarnación Vicente; hijos: Juan Manuel, Adoración, Sinforosa, Felicia, Cándido y Esteban, y demás familia.

A. CASTAÑO
MEDICO DENTISTA
Consulta de diez a una y de cuatro a siete. Quintana, 5 y 7, principal

Han sido designados don Alfonso Peña Boeni, don Enrique Becerril y Antón Miralles, don Pedro M. González Quijano y don Antonio López Franco, para representar a España en el primer Congreso Internacional de la nueva Asociación internacional para ensayo de materiales, que tendrá lugar en Zurich (Suiza), del 6 al 12 de Septiembre próximo.

—Para representar a España en la VII Conferencia Internacional de Psicotecnia, que se ha de celebrar en Moscú durante los días 8 al 13 del mes de Septiembre próximo, han sido nombrados doña Mercedes Rodrigo, don José Gemain, don Emilio Mira Pérez y don Augusto Pi y Suñer.

—Don Pedro Nubiola y don Juan J. Barcia Goyanes, han sido nombrados representantes de España en el Congreso Internacional Científico sobre problemas de población, que se celebrará en Roma el día 7 del próximo mes de Septiembre.

DR. MUELLEDES
Director del Dispensario Antivenéreo
Enfermedades de la piel y sexuales.
PAN Y CARBON, 2

DR. CORTÉS
PROFESOR DE LA FACULTAD DE MEDICINA
Enfermedades de la Piel y Sifiliografía.
Consulta de 11 a 1. - Pérez Pujol, 9, entresuelo, derecha

Comunidad propietaria del arbolado de Valcorchero
MONTANERA

El día 20 del actual y hora de las once, tendrá lugar la subasta pública, para el aprovechamiento de la montanera de dicho arbolado, bajo el precio y condiciones que constan en el pliego de manifiesto en la Secretaría de dicha Comunidad, casa de don Rafael Torres, Rincón de San Esteban, número 2.

Plasencia, 12 de Septiembre de 1931. El secretario, **Rafael Torres.**

4-1

GRATIFICARAN espléndidamente devolución cartera señora, abandonada, el domingo, día 6, en el mixto Medina-Salamanca, conteniendo unos impertinentes, dos llaves, un librito notas, etc. Dirigirse, Puerta de Toro, 8, Portería.

3-1

DESGRANADORAS DE MAIZ.— Maquinaria. Exposición y ventas, calle de Zamora, número 5, o "Casa Miñambres".

8-1

URGE VENTA DE UNA CASA en esta capital, en el sitio denominado Cuesta de las Perdices, propia para Casa de Campo, merendero o criadero de ganado. En la misma, informará Eliseo Herrero.

8-a-1

PRIETO, REDONDO Y C.º
AUTOMOVILES Y CAMIONES
CHEVROLET
BUICK
G M C

Cervezas de Santander, S. A.
La Cruz Blanca y la Austriaca
Son las preferidas por los inteligentes, convencidos de su buena calidad.
Se sirven directamente de sus BODEGAS
EXPENDEDORES-CONSUMIDORES Y PUBLICO EN GENERAL
EXIGID ESTAS CERVEZAS en todos los establecimientos, dando con ello una nota de altruismo e interés por la CLASE OBRERA tan necesitada, contribuyendo a la vez al engrandecimiento de la INDUSTRIA REGIONAL
OBREROS, PEDID ESTA MARCA, CON LO QUE AYUDAREIS A SOSTENER A VUESTROS COMPAÑEROS DE LA FABRICA DE CERVEZAS
"LA SALMANTINA,,
San Pablo, 25 :: Teléfono 1210

CONFERENCIAS TELEFONICAS

LOS TRABAJOS DE LA COMISION DE RESPONSABILIDADES

HAN COMENZADO A DECLARAR EL EX PRESIDENTE Y LOS EX MINISTROS DEL ULTIMO GOBIERNO CONSTITUCIONAL

Las diligencias de la sub-comision de los sucesos de Jaca, en Huesca y Santuario de Cillas

HAN COMENZADO A DECLARAR LOS EX MINISTROS DEL ULTIMO GOBIERNO CONSTITUCIONAL

LO HACEN EL MARQUES DE ALHUCEMAS, EL GENERAL AIZPURU Y EL SEÑOR SALVATELLA

Madrid.—A las tres de la tarde, como estaban citados, comenzaron a llegar los exministros del Gabinete constituido cuando el golpe de Estado de Primo de Rivera.

El primero que llegó al Congreso fué el ex presidente, marqués de Alhucemas, acompañado de su secretario, el señor Muñoz. Subieron al piso donde están las secciones, en espera de que fuera llamado ante la subcomisión de responsabilidades que entiende en las derivadas del golpe de Estado.

Poco después, llegaba el ex ministro de la Guerra, general Aizpuru, que se mostraba visiblemente emocionado.

Al verle los periodistas, le rodearon, preguntándole:

—¿Tiene usted pensadas las normas de su declaración?

—No—respondió el general—, porque ignoro lo que se me ha de preguntar.

Al llegar a la Cámara el señor Bujeda, miembro de la subcomisión del golpe de Estado, los reporteros le preguntaron el tiempo que tardarían en las declaraciones de los ex ministros citados.

—Calculo que bastante — respondió—; pues las declaraciones constituyen una página de la historia de más interés. Hay algunas declaraciones que causarán sensación cuando sean conocidas.

—¿Cuándo sucederá ésto?

—Por mi parte, ya podían hacerse públicas, pues no veo inconveniente en que la opinión las conozca. Pero hay diversidad de criterios y no serán conocidas hasta que no lo sean por la Cámara.

Don Carlos Blanco, cuando entró en el piso donde se encontraba el señor García Prieto, se dirigió a éste para saludarle, pronunciando algunas palabras.

El señor Blanco era director general de Seguridad cuando el golpe de Estado.

A las cuatro de la tarde quedó reunida la subcomisión de responsabilidades, que, como se sabe, está formada por los señores Cordero, Bujeda, Royo Villanova, Ortega y Gasset (don E.) y Peñalba.

Inmediatamente se dirigió a la sección donde estaba constituída la subcomisión para declarar el marqués de Alhucemas.

En el pasillo se encontró con el general Aizpuru. Este salió al encuentro del señor García Prieto, para saludar al ex presidente, y el marqués de Alhucemas vaciló unos instantes y después, bajando la cabeza, continuó su camino.

Mientras el señor García Prieto declaraba, su secretario, don Alonso Gullón, dijo a los periodistas que hoy hacía precisamente ocho años que había entregado la subsecretaría del ministerio de la Gobernación al designado por el dictador.

Al llegar el señor Salvatella, dijo que su declaración no tendría nada de sensacional.

—Me atendré—añadió—a lo que publiqué el año pasado. Allí relato todo lo que tiene relación con el golpe de Estado, y nada más tengo que añadir, sino contestar a cuantas preguntas se me hagan.

La declaración del marqués de Alhucemas duró hora y media. Al terminar, fué acompañado hasta la puerta por todos los miembros de la subcomisión.

Ante los periodistas, el señor García Prieto guardó gran reserva.

—¿Ha sido extensa su declaración le preguntaron.

—Sí.

—¿Nos puede decir algo?

—Nada. Como se trata de una declaración en un sumario, y éste es secreto, yo tengo que callar absolutamente. La declaración pertenece a la Comisión. Ella sabrá administrarla como le plazca.

—¿Ha hecho usted historia de todo lo acaecido?

—Así ha sido.

—¿H a quedado algo pendiente? ¿Tendrá usted que declarar nuevamente?

—No. He sido autorizado para marcharme, y regreso a Hendaya, donde me encontraba.

Después fué llamado el general Aizpuru. Su declaración terminó a las siete menos veinte, y a la salida se excusó de manifestar el contenido de su declaración.

—Ustedes—dijo—, que son unos caballeros, se explicarán desde luego mi silencio. No puedo decir nada, ni de lo que me preguntaron, ni de lo que respondí. Ignoro si volveré a declarar.

Luego entró en la sección el ex ministro don Joaquín Salvatella, quien al terminar eludió el encuentro con los periodistas, saliendo del Congreso por una puerta diferente a la en que éstos se encontraban.

A los pocos instantes, salía la subcomisión, siendo abordados sus miembros por los reporteros.

El señor Cordero se mostró reservado. Solamente dijo:

—Unos y otros han estado en su papel.

—¿Quedará alguno de los declarantes a disposición de la subcomisión?

—Lo ignoro.

Otro periodista preguntó al señor Cordero:

—¿Han estado valientes los ex ministros?

—Han estado en su papel.

—¿En su papel de monárquicos?

—Ellos y nosotros, repito, hemos estado en nuestro papel.

A pesar de las manifestaciones hechas y de la reserva, tanto de los ex ministros como de los miembros de la subcomisión, se dice que nada tendría de extraño que el general Aizpuru quede en su domicilio, convenientemente vigilado, a disposición de la Comisión de Responsabilidades.

Los demás miembros del Gobierno derrocado prestarán declaración mañana martes.

LOS TRABAJOS DE LA SUBCOMISION DE LOS SUCESOS DE JACA

LAS DILIGENCIAS EN HUESCA, JACA Y CILLAS

Madrid.—Esta mañana regresaron a Madrid los diputados señores Serrano Batanero y Sanchís Banús, pertenecientes a la subcomisión de responsabilidades derivadas de los sucesos de Jaca y Marruecos.

Por la noche, han regresado los demás miembros, señores Rodríguez Piñeiro y González López.

El señor Serrano Batanero ha dicho que hicieron una información interesante en Huesca, Jaca y lugares en que se desarrolló la batalla de Cillas, inspeccionando el santuario.

Añadió que las diligencias por los sucesos de Jaca tendrán su continuación en Madrid y que esperan entregar el informe a la Cámara en este mes.

Zaragoza.—La subcomisión de responsabilidades por los sucesos de Jaca, ha realizado continuadas diligencias en Huesca, Jaca y Cillas.

Al visitar Jaca depusieron ante la Comisión varios testigos que prestaron declaraciones expresivas e interesantes. Luego, los comisionados marcharon a Canfrac, y allí en automóvil, siguieron el camino de la columna rebelde que mandaba el capitán Galán, examinando el terreno y recogiendo interesantes detalles.

Eu Huesca, llevaron a cabo determinadas diligencias y los parlamentarios acordaron dividirse.

Los señores Serrano Batanero y Sanchís Banús, marcharon a Cillas. En el santuario, examinaron los impactos que aparecían en la parte exterior del mismo.

Pudieron darse cuenta de cómo los soldados de la columna rebelde, que se refugiaron en el santuario, hicieron señales con banderas a la columna del Gobierno, de que tenían heridos.

A Biscarrúe también marcharon los señores Sanchís Banús y Serrano Batanero, donde Galán, ya convencido del fracaso de la revolución, se entregó a las autoridades.

En Huesca, estuvieron en el lugar donde se llevaron a cabo los fusilamientos de los capitanes Galán y García Hernández.

La comisión se ha negado a aceptar los agasajos que se les preparaba. Y las diligencias que han practicado las llevan con el mayor secreto, con el fin de que no pueda decirse que obraron bajo la presión popular.

Se sabe que el viaje de los miembros de la comisión de responsabilidades, señores Serrano Batanero y Sanchís Banús, lo hicieron por la misma ruta que la columna rebelde que mandaba el capitán Galán.

Utilizaron para hacer el viaje el mismo automóvil en que marchaba el capitán Galán.

Al lugar del fusilamiento llegaron en un autocamión, que se atascó en un sitio difícil del camino.

La guardesa del santuario de Cillas dijo que fué tanta la sangre que derramaron los soldados rebeldes, que los escalones, cuando llueve o está el tiempo excesivamente húmedo, los ladrillos rezuman sangre.

Los miembros de la comisión, no con tal carácter, sino con el de particulares, visitaron las tumbas de los capitanes Galán y García Hernández.

DETENCION DEL EX JUEZ MILITAR DE LA CAPITANIA GENERAL DE CATALUÑA

Barcelona.—En la Jefatura de Policía se recibió una orden de la Dirección general de Seguridad, interesando la detención del ex juez militar de esta Capitanía general, teniente coronel retirado don Cristóbal Fernández Valdés.

El señor Fernández Valdés se encontraba en una finca de una hija suya, en Martorell.

Al llegar los agentes, mostró gran sorpresa ante la orden de detención, e inmediatamente se puso a disposición de los agentes, con quienes marchó en automóvil a Barcelona.

Al llegar a la Jefatura, se dispuso que el señor Fernández Valdés quedase a disposición de la Dirección general de Seguridad.

El detenido mostró deseos de que fuera conducido a Prisiones Militares, petición que no fué atendida.

El señor Fernández Valdés instruyó antes y después de la dictadura numerosos sumarios por delitos sociales y políticos, incoando también el del complot de Garraf.

El jefe de policía ha comunicado a la Dirección general de Seguridad que el señor Fernández Valdés está a disposición de la Comisión de Responsabilidades, que había interesado su detención.

NOTICIAS DEL DIA

EL ACCIDENTE DE AVIACION Y LAS PRUEBAS DE UN INVENTO

Cartagena.—Ha tenido lugar, por la mañana, las pruebas del invento para salvar a tripulantes de submarinos.

Llegó de Palma de Mallorca el ministro de Marina, señor Casares Quiroga, a bordo del destructor "Sánchez Barcaiztegui".

En una gasolinera marcharon el comandante militar y el jefe del arsenal, para cumplimentar al ministro.

Rindió honores una compañía de Infantería de Marina, que lo hizo por última vez, por haber sido disuelto el Cuerpo.

El señor Casares Quiroga, a bordo del submarino "C-3", salió fuera del puerto, sumergiéndose hasta la ensenada de Escombreras, donde habían de verificarse las pruebas del invento del capitán de Corbeta español don Arturo Génova, para el salvamento de náufragos de submarinos.

En el mismo punto se encontraban ya los submarinos "A-1", "A-2", "C-1", "C-2", "C 3", "C-6", "D-5" y "D-6".

Los periodistas e invitados subieron a bordo del "Almirante Lobo".

Se encontraba en aquel lugar, también, el guardacostas "Tetuán".

El submarino "C-3", en el que iba el ministro con el inventor del aparato, se sumergió, y poco después aparecía sobre la superficie el aparato que semejaba una boya. De éste salió un corcho, que quedó flotando en el agua, e inmediatamente ascendió en el aire una columna de humo, indicando a los barcos el momento en que había de prestarse auxilio al náufrago.

El tripulante de la boya, era el inventor, señor Génova, que fué objeto de una ovación.

El aparato, después de la señal dada para comunicar a los tripulantes del submarino el descenso, se hundió nuevamente, y minutos después, retornaba con el ayudante del ministro de Marina, teniente de navío señor García Marcos.

A las 11,58 se hundió el aparato, y diez minutos más tarde aparecía el submarino, en cuya torreta se hallaban el ministro de Marina, el almirante Cervera, el inventor y el jefe de la base naval.

Poco después se organizó un desfile de todas las unidades que se encontraban en la ensenada, las cuales se dirigieron hacia el Cabo Tinoso.

Después, el submarino C-3 se incorporó a la flotilla.

Para presenciar las pruebas del invento, llegaron representantes técnicos de casas constructoras extranjeras y agregados navales, invitados oficialmente.

También formaban el séquito del ministro, el subsecretario de la Presidencia, señor Sánchez Guerra, y el director general de Aeronáutica, señor Roldán.

Como es sabido, a los señores Sánchez Guerra y Roldán les había ocurrido un accidente de aviación cuando se dirigían a Cartagena para presenciar las pruebas del invento.

A poco de desplegar el hidroavión, para dirigirse a la playa de Pollensa, sufrió una avería, teniendo que amarar.

Durante catorce horas, los tripulantes se mantuvieron en el agua, hasta que fueron vistos por un barco pesquequero, que los recogió.

En el cañonero "Sánchez Barcaiztegui" fueron recogidos los ocupantes del hidroavión y hospitalizado el mecánico herido.

El señor Roldán sufre ligeros rasguños en una mano.

DICE EL MINISTRO DE TRABAJO

Madrid.—El ministro de Trabajo, señor Largo Caballero, al recibir a los periodistas les dijo que le había visitado el alcalde de Peñaranda de Bracamonte, el cual solicitó la constitución de un jurado mixto rural y la pronta resolución de un asunto relacionado con la adquisición de una finca en el pueblo de Cantaracillo, con el fin de que sea parcelada entre los colonos.

Dijo que en Ocaña había planteada una huelga de obreros agrícolas, pero que ya se había resuelto.

También se han resuelto otros varios conflictos sociales, entre ellos una huelga en Olot y otra en una fábrica de calzados de Elda.

VEINTIDOS VACANTES DE DIPUTADOS. - UNA PROPUESTA

Madrid.—Esta tarde se aseguraba en los pasillos de la Cámara de diputados que algunos grupos piensan para proponer, de las veintidós vacantes de diputados que existen, para dos de ellas, al presidente del Consejo del Trabajo, don Adolfo González Posada y al ex ministro reformista señor Pedregal.

EL PROBLEMA DE LOS OBREROS PARADOS. - DICE EL ALCALDE

Madrid.—El alcalde señor Rico ha manifestado a los periodistas que, acogiéndose a los beneficios del bando que publicó el sábado último, sólo se habían despedido voluntariamente de los tajos unos doscientos obreros parados. Ello obligará al Ayuntamiento a prescindir de los restantes, en el momento que se agoten las cantidades designadas para resolver el problema.

Es fácil—continuó diciendo el alcalde—que hoy dejen el trabajo algunos, porque el Ayuntamiento ha hecho cuanto ha podido y estaba a su alcance, y ya no puede más.

LA PRESIDENCIA DE LA REPUBLICA

Madrid.—"Heraldo de Madrid" inicia una encuesta sobre quién debe ser el presidente de la República.

Se espera que a esta encuesta acudan las personas más relevantes de la política nacional.

UN ACCIDENTE EN EL TREN DE SALAMANCA. - DANIEL SANCHEZ IZQUIERDO, MUERTO

Madrid.—En el tren de Salamanca, y entre las estaciones de Santa María y Alameda de las Navas, el viajero Daniel Sánchez Izquierdo sacó la cabeza por la ventanilla, destrozándosela contra el marco de un túnel.

Quedó muerto el infeliz viajero a los pocos momentos.

UNA NOTA DEL EX MINISTRO DON SANTIAGO ALBA

Madrid.—El ex ministro don Santiago Alba ha entregado a la prensa una nota extrañándose de las declaraciones que el diputado catalanista señor Carner hace en "La Hoja del Lunes" y según las cuales dice que el señor Alba tenía ya un concepto completamente erróneo en cuanto al Estatuto catalán, pero que ha cambiado por completo la opinión, según le había expresado.

El señor Alba dice en su nota que, en la conversación con el señor Carner, no habló nada que le permita que persona tan seria y formal, como el señor Carner, haga semejante afirmación.

Reitera el señor Alba una perfecta serenidad y su deseo de colaborar como él contemplaba y contempla el problema del Estatuto.

Estoy seguro—añade—que falta interpretación sobre estos asuntos delicados, habiendo llegado el momento para que fijemos todos nuestra respectiva posición sobre ese problema.

UNA CARTA DEL EX MINISTRO SEÑOR BURGOS MAZO

Madrid.—El ex ministro conservador señor Burgos Mazo, también ha enviado a la prensa una carta refutando las afirmaciones hechas en la Cámara por el diputado Agustín Marco, calificándolas como molestas y grotescas.

Acostumbrado—dice el señor Burgos Mazo—a predicar el asesinado, el incendio y el despojo de bienes, no ha podido consentir quien no se deje embaucar ni tema las amenazas.

EL CONGRESO DEL INSTITUTO INTERNACIONAL DE ESTADISTICA

Madrid.—Hoy comenzará, en el Ministerio de Trabajo, la celebración del Congreso del Instituto Internacional de Estadística.

Mañana se verificará la sesión inaugural, y asisten numerosos delegados, acompañados de sus señoras.

Esta noche, en el Ministerio de Trabajo, se presentaron las credenciales y después se verificó un lunch en honor de los delegados.

Hizo la presentación el subsecretario de ese departamento ministerial, don Luis Araquistáin.

El anterior congreso se celebró en Tokío, y la de mañana es la 20.ª reunión de dicho Instituto.

EL DOCTOR MARAÑON DICE QUE NO VOLVERA A SER DIPUTADO

Madrid.—En la prensa, hace hoy el doctor Marañón interesantes declaraciones, desmintiendo que haya desplazado sus actividades profesionales al campo de la política.

—No he abandonado un momento mi actuación profesional. Creía preciso no hurtar la responsabilidad ni la colaboración en el momento tan trascendental de la victoria para el país. Por eso he venido a las Cortes Constituyentes, y después, no volveré ya a ser diputado.

Dice que está identificado con la ideología de don José Ortega y Gasset.

Es republicano por su ideario de siempre, y cree que no basta serlo a secas, sino que precisa serlo mirando el futuro.

Censura a los que se ensañan con que las cosas no hayan vuelto a su estado natural, porque ningún pueblo feliz, rico y alegre hace revoluciones. Se hacen, precisamente, para recuperar estas tres cosas.

Es francamente optimista y prevé días por completo felices y prósperos.

Cree en la magnífica hornada de hombres que ahora tiene España y con la cual podrían formarse una docena de Gobiernos.

Su candidato para la presidencia de la República es el señor Alcalá Zamora y caso de que éste no acepte, votará a don José Ortega y Gasset. A hombres de su altura es a quienes corresponde ser jefes de Estado.

Encuentra admirable la obra benemérita que el Gobierno está haciendo.

DICE EL MINISTRO DE ECONOMIA

Madrid.—El ministro de Economía señor Nicolau, recibió esta tarde a los periodistas.

Comenzó el ministro refiriéndose a la labor principal que deben realizar las Cortes, que a su juicio es la de la aprobación de la Constitución.

Cuando esto ya se haya realizado, entonces deberá cambiarse el Gobierno, a fin de darle una contextura más compacta y homogénea, evitando los peligros de un gabinete heterogéneo, que ante diversos problemas, se ve impedido de actuar por la disconformidad de los que lo integran.

—Esto—prosiguió diciendo el ministro—sin perjuicio de que debe continuar el Parlamento actual, a fin de discutir y aprobar las leyes complementarias constitucionales necesarias para que el Código fundamental del Estado no esté vacío de contenido.

Terminada esta segunda parte de la aprobación de las leyes complementarias, proceder, a juicio del señor Nicolau, disolver las Constituyentes, pues éstas pueden convertirse en Cortes ordinarias, ya que no fueron elegidas con esa condición.

En cuanto a los dicho por algunos periódicos en favor de la disminución de representantes de Cataluña y de otras regiones autónomas en el seno del Parlamento nacional, el señor Nicolau afirmó que la reducción del número dentro de las Cortes no era lo que a su modo de ver debía prevalecer, sino más bien, la reducción de sus atribuciones y funciones. En aquellas cuestiones de interés general para toda la República, los mandatarios de las regiones autónomas debían intervenir, al igual que los del resto de toda España, así como en aquellas de índole regional que afectase a su región, pero no en los problemas regionales o parciales que afecten a las demás regiones.

Esta misma separación debe intentarse en los asuntos presupuestarios, pues el Parlamento, en su totalidad, debe confeccionar un Presupuesto de soberanía con el que atender a las necesidades que le queden asignadas al Poder central, y luego otro presupuesto de gestión administrativa para aquellas provincias que el Gobierno central no va a administrar directamente.

OTRAS NOTICIAS

EL MINISTRO DE INSTRUCCION PUBLICA HABLA SOBRE EL MOMENTO POLITICO ACTUAL

Gerona.—Llegó a esta capital el ministro de Instrucción Pública, don Marcelino Domingo, al que recibieron las autoridades.

Atendiendo a una indicación de sus correligionarios, el señor Domingo dió una conferencia sobre el momento político actual en el círculo republicano.

El señor Domingo expresó la necesidad de trabajar por una entrega del Estado a la nación destruyendo totalmente la obra de la dictadura, que calificó de fatal para los intereses nacionales y que fué hecha de la nación al Estado.

Afirmó que no era posible ya la viabilidad de una dictadura, contando como auxiliar poderoso y necesario a la fuerza armada, toda vez que el Ejército está completamente identificado y sometido a la República, debiéndose esto al señor Azaña ministro de la Guerra, que ha realizado una benemérita obra.

Refiriéndose luego a la Constitución, afirmó que debe ser obra de los partidos políticos organizados y disciplinados, afirmando también que el nuevo régimen ha de tener una especial preferencia por la cultura primaria, a fin de que el ciudadano adquiera la conciencia de sus derechos y de sus deberes. Se hará en ella una enseñanza competente que capacite al niño para las luchas a que siendo hombre tiene que someterse.

El ministro dirigió palabras de entusiasmo y alabanza al Ejército y especialmente a la disciplina que diariamente está demostrando.

Terminó hablando del problema catalán diciendo que la soberanía del parlamento es reconocida en el pacto de San Sebastián.

LA ULTIMA CORRIDA DE LA FERIA

Albacete.—Con buena entrada, se ha celebrado la quinta y última corrida de feria, lidiándose ganado de Samuel Hermanos, terciado, que cumplió.

Primero: Barrera lo trasteó de cerca y eficazmente. Dió dos pinchazos y un descabello. (División de opiniones).

Segundo: Bienvenida lo torea sin lucimiento. Con la muleta hace una faena deficiente, seguida de cuatro pinchazos y un descabello. (Protestas).

Tercero: Ortega lo muletea muy valiente. Alcanza una gran estocada, que le vale una gran ovación, las dos orejas y el rabo.

Al arrastrar el toro, se hace una cuestación para la viuda del desgraciado torero Alcalareño.

Cuarto: Barrera, con la muleta da pases de todas las marcas, entre los pitones. Lo despacha de media superior y un descabello. (Oreja).

Quinto: Bienvenida con la muleta está muy breve y acaba de una estocada mala. (Protestas).

Sexto: Ortega brinda desde los medios, y hace una faena valiente, con variedad de pases. Termina de una gran estocada. (Ovación y oreja).

EL INCENDIO DE LA FACULTAD DE MEDICINA. - DOS MILLONES DE PERDIDAS

Sevilla.—En la madrugada del domingo, se declaró un imponente incendio en la Facultad de Medicina, situada en la calle de la Madre de Dios.

El fuego, desde los primeros momentos, tomó gran incremento, por hallarse almacenada considerable cantidad de madera.

El cuerpo de bomberos acudió rápidamente, para evitar que se propagase el fuego al convento de la Madre de Dios.

Las llamas destruyeron el salón de actos, donde estaba acumulado gran cantidad de material pedagógico.

También causó enormes desperfectos en el Museo Anatómico, incendiándose cuadros de gran valor artístico.

Quedaron destruídas varias dependencias. Hoy se ha reproducido el fuego, atajándole rápidamente el retén de bomberos que había quedado de guardia.

Se calculan las pérdidas en más de dos millones de pesetas.

Como antecedente de este siniestro, se recuerda que cuando se declaró la huelga de albañiles, estos intentaron incendiar el edificio, rociándolo con petróleo.

También hizo explosión una bomba. Por estos antecedentes, el decano de la Facultad de Medicina cree que el incendio se ha provocado intencionadamente.

El juzgado ha comenzado a instruir diligencias.

RIVERA

Día 15. - Desenjaule de la corrida de Saltillos, que se lidiará el día 21. Lidia y muerte de dos becerros de Nemesio Villarroel, de Salamanca, por los jóvenes novilleros Cerrajillas y Poncelito. Presentación de la AUTENTICA Banda cómico-musical-taurino "EL EMPASTRE"

ULTIMA HORA

AL CERRAR LA EDICION
NOTICIAS DE MADRUGADA

EL MIERCOLES DECLARARAN ALBA Y ARMIÑÁN

Actuación de la subcomisión del golpe de Estado y unas manifestaciones de Salvatella

MADRID

UNAS PALABRAS DEL PRESIDENTE

Madrid.—El ministro señor Martínez Barrios, visitó al Presidente. A la salida dijo que al Consejo de hoy, llevará unos proyectos de Decreto, que ha examinado con el Presidente.

El señor Alcalá Zamora, recibió después a los periodistas a quienes dijo que tenía pocas noticias que comunicarles, o casi ninguna.

Ha estado, añadió, estudiando la última parte de los proyectos de trabajo.

—Ya he visto publicadas muchas declaraciones. Yo no he hecho ninguna y agradezco a todos las consideraciones que tienen conmigo.

Terminó diciendo que las noticias que tenía del subsecretario, eran satisfactorias.

EL SEÑOR SALVATELLA Y LA SUBCOMISION DEL GOLPE DE ESTADO

Madrid.—Los periodistas preguntaron al ex ministro del último Gabinete Constitucional, señor Salvatella, sobre los términos de su declaración ante la subcomisión del golpe de Estado.

—Los comisionados—dijo—han estado muy deferentes y amables conmigo. Me dijeron que su criterio era el de no hacer público nada hasta que lo conociera la Cámara, aunque me dejaron en libertad de hacer las declaraciones que estimase convenientes. Creo que la opinión podrá calmar su sed de noticias dentro de cinco o seis días que se tardará en pasar el asunto a la Cámara.

Yo hace años que dije cuanto tenía que decir y lo mantengo ahora. Considero interesante el procedimiento seguido por la subcomisión; pero creo que hay otros aspectos dentro de este asunto más interesante todavía.

Como la Comisión no me ha hecho indicación alguna, mañana marcho a Fuenterrabía.

Refiriéndose a su proceso por la publicación de un manifiesto, dijo:

—La República me amnistió pues aunque fuí absuelto por el proceso que se me seguía, continuaban molestándome.

Los miembros de la Sub-Comisión del Golpe de Estado han manifestado que las declaraciones de los ex ministros habían sido interesantes.

Un repórter indicó a los comisionados, que el señor Salvatella, consideraba otros aspectos, como más interesantes.

El señor Peñalva, replicó: Aunque no fuera más que la reconstitución histórica del golpe de Estado ya tiene esto bastante interés.

Se le preguntó si volvería a declarar el general Aizpuru, contestando que dependía de las declaraciones de los demás ex ministros.

También se le preguntó si hoy declararía don Santiago Alba, contestando negativamente porque coincidía su interpelación en la Cámara al ministro de Hacienda. Lo hará el miércoles con el ex ministro señor Armiñán.

EL EMIGRADO PORTUGUES DOCTOR CORTEÇAO DICE QUE LA DICTADURA NO DURARA UN MES

Madrid.—El emigrado portugués doctor Corteçao, que se encuentra en Madrid, ha dicho que está convencido de que no tardará un mes en que Portugal derribe al régimen que le está aplastando.

Añade que la situación política se agrava cada día más. Las deportaciones en masa de centenares de militares y paisanos del último movimiento, y la condena a trabajos forzados en una isla insana, ha divorciado en absoluto del Gobierno dictador al pueblo de Portugal.

PROVINCIAS

UN CONFLICTO GRAVE

Sevilla.—El Gobernador civil ha manifestado que se ha declarado un conflicto grave. Los obreros de la fábrica azucarera La Ibérica, piden un mes de gratificación amenazando con la huelga en el término de cuarenta y ocho horas.

Como la petición supone 350.000 pesetas, cree que será negada por la empresa, y si estalla la huelga, supone la ruina de 2.000 colonos, pues la recolección de remolacha se pudriría al no adquirirla la azucarera.

LOS APARATOS PORTUGUESES.—UN MANIFIESTO

Sevilla.—Se espera la llegada de los aviadores portugueses capitán Ramos y teniente Tovar, que vienen a hacerse cargo de los aparatos en que huyeron los sublevados internados en España.

El piloto señor Vasques ha redactado un manifiesto dirigido a sus compatriotas, explicando su intervención en la fracasada sublevación.

OTRO HERIDO QUE FALLECE. - A MADRID. - PERIODICO DENUNCIADO

Bilbao.—Ha fallecido el joven Anastasio Duñabeitia, herido el viernes último por los nacionalistas, en la Gran Vía.

—Ha marchado a Madrid, para presentar su dimisión, el Gobernador civil, fundándola en los sucesos del viernes, que han ocasionado la muerte de dos republicanos.

—Ha sido denunciado el semanario "Vizcaitarra", por atacar al ministro de Hacienda.

UN TIRO AL AIRE

Bilbao.—El guardia civil Bonifacio Lorenzo, llamó la atención de un vendedor ambulante que no cumplía con las ordenanzas y algunos transeúntes afearon en forma hostil la conducta del guardia.

Se produjo una discusión, congregándose numeroso público, y entonces el guardia disparó al aire su pistola, dispersándose, en medio de gran alarma, la concurrencia.

UNA NOTA DEL PRESIDENTE DE LA JUVENTUD VASCA

Bilbao.—El presidente de la Juventud Vasca, que se encuentra en la cárcel, ha hecho pública una nota en los periódicos, relatando los sucesos del viernes.

Niega que desde el edificio de la Juventud se hicieran disparos y afirma que frente al centro se estacionaron grupos que, dando vivas a la República, hicieron uso de las pistolas. En el registro verificado en el centro, no se encontraron armas, lo que demuestra sus afirmaciones.

UNA MANIFESTACION

Jaén.—Organizada por la Cámara de Comercio, se ha celebrado una manifestación para mostrar su adhesión al Ayuntamiento en la petición de que sea resuelto el problema de la traída de las aguas.

Al acto se sumó el comercio, cerrando sus puertas.

EL SINDICALISTA MAROTO, ORIGINA UN CONFLICTO.-HUELGA POR VEINTICUATRO HORAS

Granada.—En la Casa del Pueblo, se celebró un acto sindicalista. El orador que lo era el sindicalista Maroto, atacó al Gobernador civil de Salamanca, que lo fué antes de Granada, por haberle detenido a su llegada a aquella ciudad, dando origen su discurso a que el delegado suspendiera el mitin. Esto produjo gran excitación en el local, siendo necesaria la intervención de la Guardia civil que cacheó a los asistentes.

Como protesta se dió orden de declarar el paro por veinticuatro horas, no adhiriéndose a él, el ramo de la madera.

Guardias civiles, establecieron retenes en los sitios estratégicos. Reinó tranquilidad, pero a mediodía, se declararon en huelga todos los gremios afectos a la Confederación.

OTRA HUELGA

Oviedo.—Por haber sido castigados quince obreros de las minas Unquera, abandonaron el trabajo todos los que trabajaban en este grupo. Se les unieron en la protesta 270 del grupo de boo, y 80 del de melendreros.

ACTUACION DE LOS JUZGADOS

Barcelona.—El juzgado que entiende en el sumario con motivo de los sucesos en el Sindicato de la Construcción, tomó declaración a gran número de testigos.

Después dictó auto de procesamiento y prisión contra 94 de los detenidos en el interior del Sindicato, que se encuentran a bordo del "Dédalo".

También han sido procesados algunos de los individuos que tuvieron participación en los tiroteos de la calle.

El juzgado que entiende en los sabotajes de la Telefónica, ha estado hoy en Sabadell, interrogando a varios detenidos.

También se han practicado algunas diligencias relacionadas con los sucesos de la Cárcel, habiendo sido procesados diez presos. Se ha demostrado que el inductor de aquellos sucesos, lo fué el detenido Benito Berlanga.

EXTRANJERO

ESPAÑOLES CONDENADOS A MUERTE

Santiago de Chile.—Han sido condenados a muerte dos españoles acusados del asesinato de su compatriota Domingo Rodríguez, para robarle.

FRACASA UN MOVIMIENTO FASCISTA

Viena.—En la provincia de Steynia, ha fracasado un movimiento nacionalista, provocado por fuerzas de la heinwerh, que intentaban un golpe de Estado fascista.

El movimiento ha fracasado cuando aquellas fuerzas se habían apoderado fácilmente de casi todas las municipalidades de la provincia de Stynia.

El jefe de tales fuerzas era Tfriemer, que se proclamó dictador. Para vencerlo, bastaron fuerzas de gendarmería y policía. Los nacionalistas se dispersaron, quedando sólo algunos grupos en la región montañosa.

El Gobierno ha estado reunido día y noche. No considera el movimiento fracasado totalmente y ha suspendido en sus empleos a los funcionarios afectos al movimiento.

Ha sido detenido el príncipe Stahrmenberg, jefe de los fascistas y ex ministro del Interior.

VUELO A NUEVA YORK

Lisboa.—Ayer emprendió el vuelo a Nueva York, el aviador portugués Costa Veiga, acompañado de dos alemanes.

El aparato fué bautizado con el nombre de "E. S. A." que lleva esencia para sesenta horas, calculando que tardarán cuarenta en llegar a Nueva York.

Antes de partir Costa Veiga, disparó tres tiros de revólver, dejando otros tres para utilizarlos en caso de fracaso, antes de ser pasto de los tiburones.

RIVERA

PLAZA DE TOROS DE SALAMANCA

Organización: UNION POPULAR, S. A.

Se advierte a los señores Abonados de las Corridas de Feria de esta capital, que podrán recoger sus localidades para el espectáculo del día 15, presentación de la famosa Banda

EL EMPASTRE

el día 14, de diez a una de la mañana, en el despacho de la Empresa, Pérez Pujol (junto al Bazar Colón).

Para los señores no abonados se pondrán a la venta las localidades el día 15, de ocho a una de la mañana, en el kiosco de la Empresa, Plaza del Mercado, y desde las dos de la tarde en las Taquillas de la Plaza.

LA EMPRESA

PARA EL SR. ALCALDE

¡¡Que nos ahogamos!!

Ni más ni menos, señor Alcalde. Después de cometido el atentado monstruoso en la pina y típica calle de Tentenecio, convirtiendo en horrible rinconada su entrada, aquello ha degenerado en uno de los lugares más desprestigiados de nuestra ciudad.

Desde que quedó "instaurada" la rinconada, los "zulús", sin tener en cuenta ni el continuo tránsito de personas, ni nada, han elegido el saliente de la primera casa de la calle, para hacer toda clase de aguas (menores, medianas y hasta mayores), produciendo un olor nauseabundo y un tremendo lodazal, que dice bien poco en favor de la cultura de nuestra ciudad.

Pero no paran ahí los males de la pobre calle del Patrón de Salamanca, sino que en estos días de la feria, cuando el tránsito de "indígenas" es mayor, ante el aspecto propicio del rincón, han acudido a satisfacer sus necesidades con una asiduidad extraordinaria y "pujante" toda clase de propios y extraños, corriendo verdaderos arroyos de inmundicia por la calle del Santo Patrón, que sufre un escarnio más en su leyenda.

Envíe, envíe, señor Alcalde, un delegado de su autoridad, que le sabrá dar razón de lo que decimos.

Y el remedio urge, porque si no ¡¡nos ahogamos!!

ASAMBLEA DE AYUNTAMIENTOS

La clasificación de partidos farmacéuticos

Como se había anunciado, el domingo se celebró en la sala capitular de este Ayuntamiento una asamblea de consistorios, para exponer los agravios que para los municipios respectivos representa la clasificación de partidos farmacéuticos.

Se tomaron los siguientes acuerdos:

Primero. Que el señor alcalde de Salamanca, en nombre de los Municipios de la provincia, razone y solicite la procedencia de que se anule el mencionado proyecto de clasificación; entre otras razones, por infracción de lo dispuesto en el artículo 37 del Real decreto de 16 de Agosto de 1930.

Segundo. Independientemente, que cada Ayuntamiento, en representación propia, formule su respectiva reclamación.

El alcalde de Vitigudino pronunció un discurso tratando de la conveniencia de la unión de los ayuntamientos salmantinos.

El señor Olivera, alcalde de Salamanca, ofreció, en nombre de este Ayuntamiento, la mayor cooperación a tan oportuna iniciativa.

Presidió la reunión el señor Olivera, acompañado de don Antolín Martín y don Iñigo Villoria, alcalde y secretario de Vitigudino y los concejales don Ruperto Rodríguez y don Tomás González.

Asistieron a la reunión las siguientes representaciones:

Serradilla del Arroyo: alcalde, don Segundo Hernández.

Lumbrales: alcalde, don Elías García.

Salvatierra de Tormes: alcalde, don Aurelio Bustos; secretario, don Tomás Rodríguez.

Calzada de Valdunciel: alcalde, don Gonzalo Sánchez.

Valdecarros: alcalde, don Antonio Vicente: teniente alcalde, don José Vicente.

Castellanos de Moriscos: alcalde, don Romualdo E. Pollo.

Cabeza del Caballo: teniente alcalde, don Aniceto Martín, concejal, don Antonio Vicente.

Masueco: teniente alcalde, don Gabriel del Pilar.

Aldeadávila de la Ribera: secretario, don Manuel Andrés.

Canillas de Abajo: alcalde, don Daniel Benito; secretario, don Román Martín.

Rollán: secretario, don Olegario Arroyo.

Tejares: secretario, don Ladislao Sánchez.

Morille: secretario, don Adelio Castaño.

San Pedro del Valle: secretario, don Belisario Hernández.

Santiz: alcalde, don Salvador Rodríguez; secretario, don Manuel Pordomingo.

Las Torres: secretario, don José Sánchez.

Fuente de San Esteban: alcalde, don Eloy Miguel.

Parada de Rubiales: alcalde, don Juan Borrego.

Santibáñez de la Sierra: secretario, don Ambrosio Bullón.

Miranda del Castañar: alcalde, don Luis Nieto.

Sotoserrano: alcalde, don Juan Panchuelo.

Salamanca: don Manuel García Puente.

Guadramiro: alcalde, don Vicente Blanco; secretario, don Urbano Sánchez.

Peñaranda: secretario, don Julio Camisón.

Monleras: secretario, don José Vicente.

Navales: alcalde, don Eugenio Marcos.

Frades de la Sierra: alcalde, don Fortunato Iglesias.

Ledesma: alcalde, don Ramón Alonso.

Linares de Ríofrío: alcalde, don Bruno Muñoz.

Sobradillo: alcalde, don Cirilo Martín.

DE LA PROVINCIA

UN INCENDIO

En el pueblo de Encinasola de los Comendadores, y en la casa propiedad de Teresa Estévez Barrios, se originó un violentísimo incendio, que a los pocos momentos destruyó la finca.

Al darse la voz de alarma, el vecindario, en unión de las autoridades, acudió con toda rapidez, trabajando de manera decidida por sofocar el fuego.

A pesar de la rapidez con que se acudió a salvar los muebles y ajuar de la casa, se quemó la mayor parte de éstos. La casa quedó totalmente reducida a escombros.

Las pérdidas son de bastante importancia.

Se cree que las causas del siniestro fueron casuales, no habiendo habido que lamentar desgracias personales.

SE VENDEN puertas, ventanas y varios muebles. Estrella, 6, informarán. 4-a-1

Los grandes partidos de fútbol en Salamanca

De tales pueden calificarse los que los días 19 y 20 nos depara la Unión Deportiva al enfrentarse contra el Sporting Club de Covilha, filial del de Lisboa, que con tantos internacionales cuenta y ha sido tantas veces campeón de Portugal.

El Sporting de Covilha, convencido de la valía de nuestros elementos, vendrá a Salamanca dispuesto a hacer una grata exhibición y vendrán reforzadas su líneas a buscar el desquite de las victorias de los chicos unionistas en Portugal.

Por su parte, los de casa sacarán lo mejor del arca y Alonso con Quique, que no pudieron desplazarse, reforzarán convenientemente el cuadro unionista, en espera de repetir ante sus paisanos el clamoroso triunfo alcanzado en tierras lusitanas.

Jugarán los dos días alternando en algunos puestos: Pérez y Horacio, en la puerta; Alonso y Escobar, en la zaga; Seirul-lo, Jimeno, Tomás y Alonso II, en los medios, y Alejo, Quique, Sante, Illescas, Froufe, Hernández y Barrado, en el adelante.

Los de la inferior categoría gestionan para dar más aliciente a la entrada, jugar un partido preliminar a las tres de la tarde, entre dos equipos, que pudieran ser dos titulados 0,25 y Nestle.

La Unión prepara para los portugueses una verbena el sábado en la noche y la Linkamna el domingo, festejos que si el tiempo lo permite y llegan a realizarse, serán, a no dudar, dos grandes alicientes para pagar a los lusitanos las muchas atenciones de que hicieron objeto a los jugadores salmantinos en su última excursión a tierras portuguesas.

El execelentísimo Ayuntamiento, teniendo esto en cuenta, prepara a los de allende de la frontera, un recibimiento oficial en nuestra gran Casa y la magnificencia de su maravillosa escalera, se honrará al honrar a nuestros hermanos de Portugal.

La carrera ciclista

Pocos aún; nos seguimos quejando de tan poca inscripción.

¿Es que se rajan tanto y tanto chaval ciclista como hay por esas calles? ¿Y las nenas, cómo no acuden? Aún nos acordamos de aquellas cuatro de hace años y, sobre todo, de Conchita Ambrosio, muñequita alada que parecía marcar el camino a sus compañeras. ¡Qué placer entre el numeroso público que invadía la Plaza Mayor al ver las muñequitas blancas en la pista!

¡Animo! La Casa Gómez envía como premios 25 pesetas, una linterna de bici, una cámara, dos candados de bici, dos reflectores pilotar rojos, una llave tuerca de ocho bocas, una llave tuerca inglesa, dos racors de bici.

¿Es o no aliciente para animarse? Vamos a ver si los chicos quieren correr o no y a ver si solo tienen planta.

JULIO

LA FIESTA DE LA FLOR Y LA TOMBOLA PARA LOS OBREROS SIN TRABAJO

Sin preparación casi, el domingo por la mañana, aprovechando el paeo en nuestra Plaza Mayor, se improvisó una fiesta de la flor, feliz iniciativa de la Comisión de festejos, a beneficio de los obreros sin trabajo.

Bellísimas y gentiles señoritas se ofrecieron espontáneamente a postular con destino a un fin tan altruista como el indicado y condecoraron las solapas varoniles con un entusiasmo tal, que la recaudación fué crecida. Se recaudaron 1.505,75 pesetas, que entregaron en el Ayuntamiento, engrosando con esta cantidad la suscripción abierta por el Concejo.

Un sincero aplauso merecen las gentiles señoritas que se ofrecieron para participar en la fiesta de la flor y que con igual entusiasmo venderán el domingo el lunes próximo papeletas para la tómbola que el Ayuntamiento con la aportación del comercio salmantino, organizará con idéntico fin. Señoritas de todas las clases sociales prestarán su concurso decidido y entusiasta a esta obra caritativa de aliviar la aflictiva situación por que atraviesan muchas familias salmantinas, no dudando que el vecindario se sentirá generoso y no regateará unos céntimos que van a ser solicitados, en nombre de los pobres, por unas lindas muchachas misericordiosas.

TRASPASO la "Sastrería Modelo", con o sin existencias. En la misma informarán. Doctor Riesco, 52.

PERDIDA de un botón de oro, charro, por la Alamedilla. Se ruega a la persona que lo haya encontrado lo devuelva calle de Pollo Martín, número 4, viuda de Francisco Gil, donde se le gratificará. 3-3

¡¡AGRICULTORES!!

La caseta de propaganda que la S. A. AZAMON ha instalado en el Parque de la Alamedilla, es de la feria lo único INTERESANTE para vosotros que debéis de VISITAR; allí encontraréis GRATIS fórmulas racionales de abonos apropiados a los distintos terrenos y cultivos, y os REGALARAN folletos y muestras de

SULFATO DE AMONIACO

Y

NITRO-CAL-AMON

(NITRATO DE GREDA)

DESDE EL 21 DE MAYO

está diariamente abierto el ESTABLECIMIENTO DE BAÑOS Y DE

AGUAS AZOADAS

INHALACIONES Y PULVERIZACIONES

Curación del asma bronquial. — Evitan y curan los catarros del aparato respiratorio.

INHALACIONES MEDICAMENTOSAS

Baños higiénicos, salinos y sulfurosos

CALLE DE LAS AGUSTINAS, NUMERO 1

MEDICO DIRECTOR: DOCTOR VILLALOBOS

Día 21. - Seis hermosos toros de la acreditada ganadería de Moreno Ardanuy, antes de **SALTILLO**, de Sevilla, con divisa celeste y blanca, para los aplaudidos y arrojados espadas **Nicanor Villalta, Fuentes Bejarano y José Amorós**

LA JORNADA DEPORTIVA DEL DOMINGO EN TODA ESPAÑA

(De nuestra Agencia Deportiva Noti-Sport)

EN CASTELLON

Campeonato levantino. - Castellón, tres; Sporting Sagunto, uno

En el campo del Deportivo Castellón, se celebró ayer un partido de campeonato entre el Castellón y el Sporting de Sagunto. Venció el Castellón por tres a uno. El arbitraje de Gómez Juaneda, resultó acpetable.

En el Castellón debutó Ballester, procedente del San Andrés y su actuación, como la de todos sus compañeros, fué buena. Lo lamentable de este encuentro fué que el jugador Archile, a consecuencia de una patada de Reverter, resultó con la fractura de la tibia. Con este motivo el Castellón actúo todo el encuentro con diez jugadores.

En el primer tiempo marcó Pascual y en el segundo Beltrán y Ballester. El tanto del Saguntino fué obra de Cervera.

EN CORDOBA

Campeonato andaluz. - Racing de Córdoba, seis; Malagueño, uno

Ayer se celebró un partido interesante de campeonato, en el que el Córdoba, en una buena tarde, derrotó por seis a uno al Malagueño.

Los tantos del Racing local fueron obras de Juan Antonio, Lozanito y Romerito, dos en el primer tiempo y Juan Antonio y Espino en la segunda parte. Uno de los goles fué de penalty. El tanto del Malagueño lo marcó Izaguirre. Arbitró Medina.

EN SEVILLA

Sevilla, dos; Huelva, uno

Con escasa concurrencia jugaron el Sevilla y el Huelva. Venció el Sevilla, por dos tantos a uno. Fué un partido muy aburrido.

Los campeones de Andalucía lograron un tanto en cada tiempo. El primero, por obra de Sedeño, de penalty, y el segundo, por Medina. El tanto onuvense lo consiguió Santos. Arbitró Palome, bien.

EN VALENCIA

Campeonato valenciano. - Levante, dos; Gimnástico, uno

En el campo de Vallejo, bajo el arbitraje de Carbonell, se jugó el primer encuentro Gimnástico - Levante del campeonato regional. Marcaron primero los gimnásticos, por mediación de Almela, pero poco después el Levante logró el empate, siendo Sanz el autor del gol levantino. Pérez, de penalty, logra el gol de la victoria para el Levante. En la segunda parte el juego fué mediocre y no se marcó ningún gol.

El arbitraje, aceptable, y los mejores por los vencedores, Pérez y el portero, y por los gimnásticos, Vilaplana y Torres.

Valencia, cero; Saguntino, dos

En el Puerto de Sagunto se celebró el encuentro arriba indicado con gran entrada. El resultado constituyó la primera sorpresa de la temporada al sucumbir el Valencia ante el juego de conjunto desarrollado por el Saguntino, que marcó un gol en cada tiempo. El primero logrado por Climent y el segundo por Matías.

El Valencia tuvo una actuación deficiente, siendo lo único destacable la actuación de Nebot y la de Amorós.

Arbitró admirablemente Piquer.

EN SABADELL

Campeonato catalán. - Sabadell, dos; Cataluña, uno

En el campo de Vallés se jugó el partido de campeonato Sabadell-Cataluña, que terminó con la victoria de los locales, por dos goles a uno. Inauguraron el marcador los vallesanos por mediación de Beltrán, empatando Miró y logrando el desempate antes de la primera mitad a favor del Sabadell, Roca.

En el segundo tiempo dominó más el equipo local, distinguiéndose en la defensa de la meta del Cataluña, Florenza.

EN BARCELONA

Martinenc, tres; Badalona, cero

Magnífico encuentro el celebrado ayer en el terreno del Badalona, debido a la espléndida actuación del Martinenc, que se apuntó un triunfo tan legítimo como merecido. Dominó en casi todo el encuentro, demostrando un entrenamiento grande y un conjunto magnífico. Inauguró el marcador Casas, de espléndido cabezazo, logrando este mismo jugador el segundo gol. Con dos a cero terminó la primera parte. Y no bien comenzada la segunda parte, lograban el tercer gol los del Martinenc, por mediación de Borrajas. En las posteimerías, el Badalona presionó con gran insistencia, pero la defensa del Martinenc estuvo acertadísima, logrando que terminase el partido, viendo incólume su meta.

Arbitró Vilalta, excelentemente.

Júpiter, dos; Barcelona, uno

En el campo de Pueblo Nuevo se jugó este partido, que ha constituído la primera sorpresa del campeonato catalán.

Empezó con el juego igualado, marcando el Barcelona su único gol por mediación de Arocha, terminando la primera parte con uno a cero a favor del Barcelona.

En el segundo tiempo presionó el Júpiter, logrando Parera el gol del empate, consiguiendo Más el gol de la victoria. El Barcelona realizó un mal partido. Arbitr óNogueras, bien.

EN AVILES

Campeonato Asturiano Cántabro.—Rácing de Santander, tres; Stadium de Avilés, uno

Iniciado el campeonato asturiano jugaron estos equipos en el terreno de las Arrobias. Tuvieron un primer tiempo alterno, en que el Avilés marcó su gol por medio de Casuco.

Poco después, y en escaso margen de tiempo, el Rácing se apuntó tres goles, por medio de Telete, Larrinaga e Ibarra.

En el segundo tiempo, de presión cántabra, no se consiguió ningún gol.

Arbitró mal Menchaca.

EN GIJON

Oviedo, dos; Club Gijón, cero

En el terreno de la Campona, el Club Gijón con nuevos elementos, algunos voluntariosos, se enfrentó ayer con el Oviedo, que no necesitó emplearse a fondo para batir a su rival. En el primer tiempo que el Oviedo jugó a favor del terreno, inciinado, se apuntó sus dos goles por medio de Polon y del gijonés Ovidio, uqe al intentar despejar una situación de peligro, remató en su propia meta.

En el segundo tiempo, en que dominó el Club Gijón, no se consiguió ningún gol.

Destacaron en el Oviedo, Oscar y Sirio, y en el Club Gijón, sobre todos. Armando.

Arbitró bien Melcon.

EN SANTANDER

Sporting, dos; Eclipse, uno

En el terreno del Eclipse jugaron estos dos equipos un partido del campeonato cántabro-asturiano. La primera parte terminó con el empate a un gol, marcados, respectivamente, por el gijonés Herrera, y el santanderino, Corral. En esta parte se anularon dos goles al Gijón hechos por Herrera.

En la segunda parte, se anula un gol al Eclipse, y en una escapada del gijonés Pin, consigue el tanto de la victoria.

En las postrimerías jugaron muy bien los locales, pero se estrellaron ante la cerrada defensa gijonesa.

Con motivo de la huelga de árbitros, dirigió la contienda el aficionado Pedro Expósito, que demostró poco conocimiento.

EN BILBAO

Campeonato vizcaíno. - Alavés, cero; Erandio, cero

Jugaron estos equipos en el terreno de Ategorrieta. El Erandio reapareció en primera categoría. Ambos porterios actuaron bien y las dos líneas delanteras desperdiciaron ocasiones. El Erandio, en la segunda parte, estuvo más cerca de marcar que su contrario.

Destacaron por el Erandio, Aizpun y Larrendo, y por el Deportivo, Garay y Antero.

Dirigió el encuentro Juantegui bien.

Arenas, cuatro; Baracaldo, uno

El primer tiempo de este partido jugado en Lasesarre, fué favorable al equipo propietario, que consiguió su único gol, por medio de Reñones. En este tiempo, el Arenas no se empleó.

En la segunda parte, el Arenas se impuso netamente y Yermo marcó tres goles. El primero, de pase de Menchaca, y otros dos por pases de Emilín. El cuarto gol, fué obra de Emilín al cederle la pelota a Yermo.

Arbitró bien Scot.

EN ORENSE

Campeonato gallego.—Burgas, uno; Orense, cero

El dominio de este partido correspondió, aunque no intensamente, al Burgas, que se mostró más equipo, aunque su delantera no prodigó los chuts, debiéndose a esto el que no marcara más qeu un gol a los cuarenta y tres minutos y a consecuencia de un córner. Cervera fué el autor del tanto.

El portero del Orense intentó agredir al árbitro colegiado coruñés, Daniel Cabrera; pero el incidente fué cortado rápidamente.

E el segundo tiempo, no se marcó ningún gol.

EN FERROL

Rácing de Ferrol, uno; Deportivo de La Coruña, uno

Mucho interés había despertado este partido. Ambos equipos pusieron gran entusiasmo en la lucha y el dominio fué alterno. La primera parte terminó sin que se marcara ningún gol.

En el segundo tiempo, cuando iban diez y seis minutos de juego, Pin empalmó un balón, consiguiendo así el primero y único tanto de la tarde, favorable al Rácing ferrolano. Después de este tanto, continuó el dominio alterno y ambas líneas defensivas, que actuaron muy bien e impidieron en todo momento que el balón traspasara las mallas de las porterías.

Tuvo una buena actuación el árbitro coruñés, señor Lago Pina.

EN VIGO

Celta, dos; Eiriña, dos

En el partido jugado entre el Eiriña y el Celta, que terminó con el empate a dos tantos, mereció haber ganado el equipo vigués, ya que puso en el juego mayor entusiasmo y superior técnica, especialmente en la segunda parte, en la que ejercieron un dominio franca, que no tuvo consecuencias por los frecuentes desaciertos del quinteto atacante y a la buena actuación del trío defensivo del Eiriña.

Todos los goles se lograron en la primera parte. Los primeros en marcar fueron los forasteros, por medio de Nolete. Empató el vigués Cupons. Volvió a marcar el coruñés Guevara y empató definitivamente el vigués Ancáraz.

Durante la segunda parte, no se marcó ningún tanto. Durante esta parte, el juego se endureció bastante, debido, principalmente, a los forasteros.

El árbitro no supo cortar las violencias, dando lugar con ello a que el público protestara.

El arbitraje del colegiado gallego Blanco, fué deficiente.

EN VITORIA

Boda de Quincoces

Mañana contraerámatrimonio el conocido defensa Jacinto Fernández Quincoces.

EN BARCELONA

Español, ocho; Palafrugell, uno

Pocos comentarios merece el partido Español Palafrugell. Los españolistas aplastaron a sus contrarios noveles en la categoría, encajándoles cuatro goles en cada tiempo. El gol del Palafrugell, le cupo el honor de marcarlo a Espada.

Comorera, realizó un fácil y buen arbitraje.

EN PALMA DE MALLORCA

Campeonato balear

Ayer se han celebrado los siguientes partidos del campeonato balear:

En Palma, el Club Deportivo Mallorca, venció al Athlétic Palmesano, por tres a cero.

En Inca, el Constancia logró la victoria sobre el Baleares, por cuatro a cero.

EN MADRID

Barcelona, dos; Athlétic, dos

En el terreno de Vallecas, jugaron ayer un partido amistoso el Barcelona y el Athlétic. Empataron a dos tantos.

Asistió muchísimo público, atraído por la alineación en el club azul grana de sus nuevos elementos brasileños. El resto del equipo que presentó el Barcelona, fué nada más que aceptable.

En el Athlétic faltaban Arteaga y Albéniz, y sus ausencias se dejaron mucho sentir en la labor general.

En el primer tiempo marcaron los athléticos por medio de Marín, al lanzar un penalty, y en la segunda parte, lograron su otro gol, por medio de Cuesta. Los goles del Barcelona fueron obra de Ramón y Roig.

Arbitró discretamente Angel Martín.

EN LOGROÑO

Logroño, cinco; Vergara, cero

En partido amistoso el Logroño derrotó al Vergara, por cinco a cero.

ATLETISMO

EN MADRID

Se reúne la Federación del Centro

En la reunión celebrada ayer por el Comité de la Federación del Centro de Atletismo, se acordó celebrar los días 24 y 25 de Octubre los campeonatos nacionales femeninos y los nacionales del Decathlon. También se acordó celebrar asamblea en la primera quincena de Octubre y conceder la organización de la segunda vuelta a Madrid, a la Sociedad Gimnástica Española.

HIPICA

EN SAN SEBASTIAN

Triunfa Atlántida en el premio España

En el Hipódromo de Lasarte se corrió ayer la prueba hípica más importante de la temporada. El premio España, dotado con 25.000 pesetas sobre 2.400 metros. Venció Atlántida, del Conde de la Cimera, montando por Jiménez. El segundo fué Montectsino, del mismo propietario.

El ganador se pagó a 6,50 pesetas el duro.

NATACION

EN SAN SEBASTIAN

La travesía del Urumea

Con un tiempo infame se celebró la travesía del Urumea a nado de un recorrido de 3.200 metros. Venció Boch, del Biarritz Olimpy. Este equipo se adjudicó el trofeo para conjunto.

NAUTICA

EN SAN SEBASTIAN

Suspensión de unas regatas

Por el mal tiempo se suspendieron las regatas de traineras que se debieron verificar ayer. Tendrán lugar el martes, a las doce y media.

CICLISMO

EN MADRID

El campeonato de Madrid

Ayer se celebró la segunda manga de este campeonato organizado por la Unión Velocipédica. Eran 100 kilómetros sobre el recorrido: Paseo de Camoens a Galapagar, Villalba, Torrelodones, Las Rozas y regreso. Venció José Arredondo, que hizo el recorrido en 3 h. 23 m. 1 s. En segundo lugar entró Angel Marañón. En tercero Vicente Martínez.

Después de las dos mangas queda en el primer lugar de la clasificación Vicente Martín. 175 kilómetros en 5 h. 50 m. 3/5. Segundo, José Arredondo; tercero, Angel Marañón.

EN BARCELONA

Termina la Vuelta a Cataluña.--Triunfa Cardona

Ayer se celebró la última etapa de la Vuelta ciclista a Cataluña, de Manresa a Barcelona, que resultó anodina. La entrada a la meta estaba situada en el Stadium de Monjuich. Llegaron más de treinta corredores en pelotón, lo que le privó de la emoción que se esperaba. Esta etapa fué ganada por Cebirán Farre, que hizo el recorrido de 143 kilómetros en 5 h. 30 m. 13 s. Segundo, Cañardó, 5 h. 30 m. 13 s. Tercero, Caballina, 5 h. 30 m. 17 s. Cuarto, Muller, 5 h. 30 m. 19 s. Sexto, Nicolau. Siguen Elys, Riera, Tomo García.

En esta etapa resultó gravemente herido, a consecuencia de una caída, el corredor Balmamion.

Después de todas las etapas la clasificación general de la Vuesta es:

Primero, Salvador Cardona, 54 h. 33 m. 42 s.; segundo, Cañardó, 54 h. 48 m. 27 s.; tercero, Simoni, 55 h. 6 s.; cuarto, Caballini, 55 h. 6 m. 12 s.; quinto, Nicolau, 55 h. 7 m. 8. Siguen Elys, Balmamión, Riera, Escurie, hasta 65 clasificados. El último es Fajula, en 65 h. 17 m. 6 s.

Cañardó no ha ganado esta vuelta por la penalización que los jueces le impusieron en la penúltima etapa. En general la vuelta ha sido mucho menos emocionante y ha despertado mucho menos interés que en años anteriores.

NOTI-SPORT

TIRO NACIONAL

La representación del Tiro Nacional de Salamanca inaugura su Escuela Militar abriendo el curso de instrucción, que empezará el 1.º de Octubre, previa autorización del General de la 7.ª división, para los individuos acogidos a los beneficios del Capítulo XVII (cuotas), como asimismo para los individuos del reemplazo ordinario que deseen obtener el certificado de tirador de segunda y con ello reducir su permanencia en filas en el período de cuatro meses, siendo esta Escuela la única que por Decreto de 20 de Agosto de 1929 puede extenderlos, una vez llenados los requisitos que en ella se exigen, contando para tales fines con campos de instrucción y tiro.

A su Director, Capitán de Infantería, deben dirigirse quienes soliciten matrícula o cualquier clase de informes.

Avenida de Mirat, 8, 2.º, izquierda. De ocho y media a nueve y media y de catorce a diez y seis.

COMPRAD UNICAMENTE

Productos Químicos Hispano Lúbszynski
BADALONA

DOMINGO: LUNES:

ESTE ES EL MILAGRO DEL

Palmil

PURGANTE IDEAL PARA NIÑOS Y ADULTOS EL MAS INDICADO EN TODAS LAS INDISPOSICIONES. NO IRRITA. SABOR AGRADABLE

Las mayores novedades

a precios más económicos.

CENTENERA

Inmenso surtido en Pellizas, Gabanes, Trincheras, Checos, Abrigos de Cuero, Impermeables y trajes de caballero y niño, a precios de regalo.

CASA CENTENERA

La Popular :: Corrillo, 24

L'ABEILLE

COMPAÑIAS FRANCESAS DE SEGUROS CONTRA

INCENDIOS-PEDRISCO

VIDA-ACCIDENTES

Agente general en Salamanca

Tomás Prieto Alonso

Avenida Canals, 6 y 8 - Tel. 1118

NUESTROS REPORTAJES

RECASEN SICHES, DIRECTOR GENERAL DE ADMINISTRACION LOCAL, NOS HABLA DE LOS TRES CACIQUISMOS ESPAÑOLES

UNO DE LOS CUALES HA DESAPARECIDO Y LOS RESTANTES ESTAN EN VIAS DE SOLUCION

(De nuestro redactor en Madrid)

En el salón de conferencias del Congreso de Diputados, encontramos al Director general de Administración local, don Luis Recasén Siches. Hombre joven, entusiasta republicano de siempre, y uno de los valores grandes de la jóven República española.

Un amigo diputado nos lo presenta, y seguidamente iniciamos una charla interesante sobre la vida rural española.

Recasén Siches, en el poco tiempo que ocupa tan alto cargo del Ministerio de la Gobernación, ha podido apreciar muchas cosas y ha iniciado la transformación de la vida municipal y provincial, restableciendo todas las leyes votadas en Cortes.

El ilustre catedrático de Derecho, que hoy rige la administración local española, nos habla de los tres caciquismos que siempre hubo en España.

—Uno de ellos—nos dice el señor Recasén Siches—es el caciquismo político, o sea, aquel tan extendido por todas las provincias, del individuo que por tener amistad o relación política con los hombres del Gobierno, tenía carta blanca para cometer toda clase de atrocidades, en la seguridad de que su delito quedaría siempre impune.

Ese caciquismo ha desaparecido totalmente de las cincuenta provincias españolas.

El otro es el caciquismo económico, que se va mitigando, en lo posible, con la República y desaparecerá también por completo, con la obra de Gobierno que la República prepara.

El tercero, o mejor dicho, fenómeno que pudiéramos llamar "fulanismo", es el señor que atrae a la masa o influye sobre ella y no puede ni debe desaparecer más que con la educación poltica. No es acción de Gobierno, ni el Ministerio de la Gobernación puede hacer nada que desaparezca; es cuestión de escuela y de esperar algún tiempo para que exista una conciencia ciudadana, que el Ministerio de la Gobernación no podra inventar, y lo que hiciera en este sentido, sería siempre letra muerta de la ley.

—¿...?

—El mayor imperativo de la República, desde la Dirección de Administración local, ha sido cortar toda la farsa. Que la ley tenga un poder educativo, que se estimule a las gentes, quizá forzando un poco la realidad, pero sin inventarla.

Labor de garantía, evitando los atropellos, pero nunca suplantando la realidad.

Los españoles, sobre todo en la vida rural, se despreocuparon siempre de la política. No pertenecían más que al grupo de fulano o zutano, no por las ideas, ni los programas, sino por formar alrededor de algo, aunque fuera personal. Pero ahora, desde el 15 de Abril, se ha infiltrado en todos ellos la preocupación política, y se ven obligados, por lo menos, a definirse. Lo que hace falta es aprovechar la oportunidad para intensificar la labor de educación política en la masa rural española.

—¿Se ocupa también usted de la Beneficencia?

—Sí, y con vistas a que las instituciones rindan el fin para que fueron creadas, no sólo las de carácter nacional, sino las fundadas por particulares. Y, sobre todo, separandolas por completo del espíritu político que hasta ahora muchas tenían.

No molestamos más al ilustre y activo joven diputado por Lugo, que tan excelente labor está realizando como director general de Administración Local. Desde tan importante cargo, está el señor Recasén Siches infiltrando nuevo espíritu a la vida local española, iniciando con ello la evolución ansiada que ha de presentar una España nueva, vigorosa y pletórica de conciencia ciudadana.

Las cincuenta provincias españolas sabrán agradecérselo, sino ahora, cuando la obra de Recasén Siches de sus frutos, cosa que no se ha de hacer esperar mucho.

VALENTIN F. CUEVAS

(Prohibida la reproducción).

MODISTA.—Se ofrece para coser a domicilio o en su casa. Precios módicos. Calle del Lucero, 19, bajo. 8-3

SE VENDE una casa, Afueras de Sánchez Ruano, con todas las comodidades, precio 7.500 pesetas, calle 4.ª, izquierda. Informarán en el 2 de dicha calle. 6-3

ESPIRITU DE FAMILIA

—Vamos a ver, pequeño... ¿No te dice el Evangelio que debes amar a tu enemigo?

—Pero si éste no es mi enemigo: ¡es mi hermano!

VULGARIZACION CIENTIFICA

EL CUIDADO DE LOS OJOS

¡Los ojos! ¡La visión! He aquí una cosa de valor infinito, insustituible cuando se pierde, dón precioso, que a pesar de su grandeza, es tan poco apreciado; órgano maravilloso tan poco conocido; ventanas del alma en cuyas retinas se estereotipan las imágenes de los seres queridos, que nos permiten admirar toro lo bello y hermoso de la naturaleza, ejercer nuestras profesiones, trabajar para nuestros hijos y laborar en pro de la humanidad y de nosotros mismos.

Y, sin embargo, ¡cuán lamentable es tener que confesar el insólito descuido en que se tienen las reglas higiénicas y los vulgares conocimientos para conservar ese tesoro, tan valioso como la vida misma!

Las epidemias, que de tiempo en tiempo aparecen en las distintas partes del Globo, impulsan a los Gobiernos a dictar severas medidas de higiene para prevenirlas; impele a los hombres de ciencia, especialmente a los médicos, en el cumplimiento de su deber, a investigar los orígines y los medios para impedirlas y combatirlas; infunde el temor hasta a los más ignorantes que ponen en práctica, con el mayor interés, más que los verdaderos consejos del médico, los absurdos disparates de los sabihondos improvisados. La vida peligra y hay que defenderla a todo trance.

Si la ceguera, las enfermedades oculares infecciosas y los defectos visuales que a ellas conducen, no ponen a un pueblo en el estado de terror de otras epidemias, va realizando lentamente, pero sin cejar, su obra destructora y terrible.

Los ciegos que existen en España, y van en crescendo de una manera alarmante, forman legión considerable; los semiciegos que no pueden ganarse el sustento pululan por todas partes en gran número, mostrando a la sociedad, despreocupada, sus córneas roídas, sus párpados purulentos y descarnados; los tracomatosos, los que sus ojos manan virus gonorréico, van esparciendo por doquiera el germen terrible, que corroe y destruye pupilas, sumergiendo al ser humano en la noche sin fin; el niño miope o hipermetrópico, asiste al colegios o talleres oscuros e insanos, donde sus ojos se extravían y deforman y sus cuerpos adquieren la escrófula y el raquitismo; el hombre de carrera, culto hasta cierto punto, las señoras de todas clases sociales no reparan en hacer con sus ojos y con sus rostros fruncimientos grotescos que los trasforma y ridiculiza.

Y vemos que se resisten los padres a hacer examinar los tiernos ojos de sus hijos, predipuestos por herencia, a esa calamidad pública a la que no se le da importancia, denominada miopía, condenándolos a una probable ceguera esclerocoroíditica o de desprendimiento de retina o, cuando menos, a la inutilidad física.

En largos años de práctica profesional hemos tenido ocasión de comprobar, con harto sentimiento, la supina ignorancia que reina entre todas las clases sociales con respecto al aparato ocular. Y esta ignorancia es tanto más de lamentar por cuanto hasta aquellos que por sus estudios especiales y actuación social, debieran, ineludiblemente, carecer de ella, se encuentran a este respecto a la misma altura que el más inculto campesino.

DR. PIG

PRESERVATIVOS
La Discreta. Salud, 6. Madrid, Catálogo gratis, sin enviar sello

Medias Taki
LAS MEJORES
JESUS RODRIGUEZ LOPEZ

DESDE NUEVA YORK

LA LOBA ROMANA Y LAS CABRAS DE LA INDIA

Otra vez los animales van a tener una parte importantísima en el destino de los hombres. Desde el día en que una loba amamantó a un par de criaturas que debían fundar el colosal imperio romano hasta hoy, en que Inglaterra se bate en retirada en muchos campos de su pasada grandeza, los animales no han dejado de intervenir en la historia de las naciones, y éstas han adoptado a los animales como expresión de su personalidad colocándolos en los cuarteles de sus escudos nacionales.

En la heráldica de las naciones figuran águilas, leones, gallos, caballos, bueyes, llamas, serpientes, cóndores, unicornios y osos. Unicamente las mansas y familiares cabras se habían quedado fuera de tal honor, triscando por campos y rocales. De la India les viene la rehabilitación e indirectamente se la deben a Inglaterra.

Aquello de la India no se compone. Millones de hombres se resisten a vivir bajo la férula insoportable de Inglaterra y han concentrado todas sus ansias de independencia en un demacrado asceta, apóstol de la desobediencia civil al Gobierno inglés en la India. Y tan complicados se han puesto los problemas que, bien contra su voluntad, Inglaterra se ha visto obligada a tratar con ese enjuto y escuálido hindú, que fué años atrás alumno de su Universidad de Londres y un eficaz auxilio en su guerra contra el pueblo boer. En la próxima conferencia de la Tabla Redonda, en donde se estudian y simplifican las dificultades del Imperio, se tratará de la causa de la India, levantada en rebeldía por el ejemplo y la voz de Mahatma Gandhi, que ha arrostrado el poder omnipotente de Inglaterra y ha suscitado ejércitos de patriotas entre los hindús y mahometanos, que piden la independencia y libertad de su patria, sojuzgada por las garras del leopardo inglés.

El Gobierno inglés ha invitado al antiguo presidiario Mahatma Gandhi para que vaya a Londres y discuta los términos de la voluntad de la India con lo más eminente y representativo que la Gran Bretaña puede reunir en torno a la Mesa Redonda. Y el asceta ha aceptado la invitación e irá a Londres, no como un santo o un político, según ha manifestado, sino como un reformador. Mientras los otros representantes de la India viajarán con todas las comodidades de los grandes señores, el hombre que representa la libertad de la India lo hará en tercera clase, durmiendo en el suelo y cubriendo sus descarnados huesos con un manto de lino blanco, como los antiguos sacerdotes drúidas.

Con él irán dos cabras, felices cabras de Cachemira, que serán manjar y bebida de su cuerpo, traslucido a fuerza de mortificaciones y pobreza. Porque Gandhi no quiere alterar por todo el esplendor de Inglaterra ni sus costumbres frugalísimas ni su nudismo primitivo, y por esto necesita llevar consigo esas dos cabras, que ya han adquirido un alto valor simbólico a los ojos de los nacionalistas hindús. Al llegar a Londres, Gandhi se propone cargarle las cabras de todo lo que ocurre en la India a Inglaterra, y los políticos británicos ya saben cómo habla y lo que significa el silencio del anciano que ha desafiado varias veces su poder. Cumpliendo el mandato de sus hermanos, Gandhi, durante las conferencias del Imperio, les meterá las cabras en su propio corral, amenazando con la reanudación de aquella gravísima desobediencia civil que empezó haciendo sal y puede acabar haciendo trizas las fuerzas opresoras del imperialismo inglés.

Y si las cosas salen bien, algún día, en el futuro escudo de la India libertada, figurarán las dos cabras mamberinas que amamantaron en sus horas de lucha al hombre que se presentó descalzo y medio desnudo ante el rey de Inglaterra pidiendo libertad.

MARCIAL ROSSELL

Nueva York, Agosto 1931.

HUESPEDES.—Se admiten jóvenes en casa de confianza, bajo la vigilancia de maestro nacional, pudiendo al mismo tiempo, el que lo desee, ser preparado para el Instituto o Normal. Precios módicos. Informes: Confitería de Ceferino, calle de Zamora, o Casa de Centenera.

GRABADOR DE MODA
MONTERA, 38, MADRID
FABRICA DE SELLOS DE CAUCHO Y ROTULOS ESMALTADOS
Fechadores, de caucho y metal, numeradores automáticos
Pidan catálogos gratis
(Nada de representaciones)

Laboratorios
químicos - Material completo - Productos químicos puros
Pídanse presupuestos:
ESTABLECIMIENTOS JODRA
PRINCIPE, 7 — MADRID

MALA REAL INGLESA

Para Río Janeiro, Santos, Montevideo y Buenos Aires, saldrá de Vigo, el día 16 de Agosto, el vapor

ASTURIAS

Para Pernambuco, Bahía, Río Janeiro, Santos, Montevideo y Buenos Aires, saldrán de Coruña y Vigo en el mismo día y en las fechas que se indican, los vapores siguientes:

Agosto, 30, vapor

ALMANZORA

Septiembre, 20, vapor

ALCANTARA

Nota.—El vapor **"Alcántara"**, suprime la escala de Pernambuco.

Precios del pasaje en tercera clase:

Ordinaria, pesetas, 613,70. Con camarote, pesetas 648,70.

SALIDAS DE VILLAGARCIA

Para Río Janeiro, Santos, Montevideo y Buenos Aires:
Octubre, 28, vapor

DARRO

Noviembre, 11, vapor

DESEADO

Precios del pasaje en tercera clase:

Ordinaria, pesetas, 593,70. Con camarote, pesetas, 628,70.

Salidas regulares de vapores para pasajeros de todas clases de Southampton Cheubeurgo para Nueva York.

Los pasajeros, necesariamente, tienen que presentarse en los puertos de embarque con tres días de anticipación al día anunciado para la salida de los vapores.

Para toda clase de informes respecto a fecha de salidas, precios de pasaje, etcétera, dirigirse a los agentes de la Compañía. En Coruña, señores Rubine e hijos; en Vigo y Villagarcía, al agente general en el Norte de España, ESTANISLAO DURAN.

Correspondencia. Apartado número 75.

En Madrid, señores Mac Andrews y Compañía, Marqués de Cubas, 21.

SE VENDEN veinte pellejos para vino, en buen uso. Para tratar, Serafín González, Espoz y Mina, 18, Salamanca. 4-2

AMA DE CRIA, soltera, de veinte años, primeriza, leche fresca, se ofrece para criar en casa de los padres. Para informes, Juan Manuel Macías (Panadero), en La Vellés. 4-2

VENDO Ford último modelo, Citroën siete plazas y Renault siete plazas, todos conducción interior. Informarán, Nueva de la Glorieta, 12. 4-4

SE ARRIENDA una cochera, con agua y un local a propósito para almacén, en el Paseo de San Vicente. Informarán Claudino Sánchez, (maestro de obras), Ronda de Sancti-Spíritus, 1.

OCASION: Se vende en muy buen estado un Studebaker, furgón Ford, moderno, y turismo Ford, antiguo. Todos baratísimos. Informarán Empresa de Automóviles del Oeste, Plaza de la Justicia, 1. 4-4

DORMITORIO.—Se cede, con una o dos camas, en sitio céntrico, con balcón exterior y en casa de confianza, por la temporada de feria; tiene puerta independiente. Informarán, Zapatería del Corrillo, número 3.

LOTERIA DE NAVIDAD.—Se venden billetes y vigésimos de la Lotería de Navidad, en la Administración número 3, Rúa, 25.

SE VENDEN dos casas de planta baja, nueva construcción, capaces para cinco y seis camas. Precio, 6.500 y 7.500 pesetas. Darán razón, Camino Viejo de Villamayor, calle B, número 8. 3-3

UNA BUENA NOTICIA PARA LOS FUMADORES

Habiéndose agotado, por unos días, en varias expendedurías el papel

ARROZ SMOKING

buen número de solicitantes quedaron desatendidos. Rogamos perdonen esta falta, ajena a toda previsión.

Hoy se puede ya encontrar el elegante estuche

ARROZ SMOKING

con 75 hojas efectivas, y al limitado precio de diez céntimos, en todos los estancos.

Colegio de Segunda Enseñanza
"Nuestra Señora del Perpetuo Socorro,,
ALBA DE TORMES
Director: Don Alonso González Cuello
Doctor en Letras
Bachillerato, Magisterio, Comercio, etc. Internos, mediopensionistas, externos

GRAND HOTEL DEL COMERCIO
EL MEJOR SITUADO
HERNANDEZ Y DIEGO
Se sirven bodas, banquetes y lunchs :-: Servicio de automóviles a todos los trenes :-: Calefacción central a vapor :-: Cuartos de baños
ON PARLE FRANCAIS

FOTO ALMARAZ
Visiten la gran exposición de fotografías que ha expuesto esta casa en sus escaparates del Doctor Riesco, 96 y Plaza Mayor. Encontrará gusto y variación
Doctor Riesco, número 96

COLEGIO DE CALATRAVA
SALAMANCA
Dirigido por los PP. AGUSTINOS
Primaria Elemental, Superior y Bachillerato.
Se envían Reglamentos a los que los soliciten.
Para más informes, dirigirse al padre Director del Colegio.

MATEMATICAS.—Preparación carreras especiales. Germán Domínguez. Gran Capitán, 16, principal. 6-3

SIRVIENTA, de dieciséis a dieciocho años, se necesita, que sepa escribir. Informarán, Eras de la Glorieta, número 10.

CASA.—Se vende la casa situada en la calle de Espronceda, número 2, de planta baja y principal. Informarán, en la misma. 4-2

PERRA POINTER, blanca, con manchas canela, se ha extraviado en la dehesa "La Granja", término de Garcihernández. A quien la entregue en dicha finca, o indique su paradero, se le gratificará. 2-2

LAVADERO MECANICO DE LANAS.—Se lavan lanas usadas de colchones; especialidad en lanas nuevas para los mismos. Alejandro Diego. Mercado Antiguo, 2. 30-a-18

SE VENDE una casa en la Ronda de Corpus, número 31, con salida al Paseo de las Carmelitas, número 27; un cochecito de mano, nuevo, barato, y un gramófono nuevo. Darán razón, Azafranal, 43. 8-a-2

FINCA de gran porvenir, vendo en 35.000 pesetas, en las Afueras de Sánchez Ruano; muchísimo terreno lindante con a vía portuguesa, jardín, emparrados, árboles frutales; gran patio y departamentos para cría de aves y todas las comodidades edificadas. Informes, Avenida de Canals, núm. 1. Café. -a-

¡Automovilistas!
SALDO DE NEUMATICOS
Precios asombrosos.
Casa Uweyge
A. MIRAT, 29

DOCTOR
A. DE PRADA GARRIDO
Profesor A. de la Facultad de Medicina
De la Beneficencia Municipal
FIMATOLOGIA
(Tuberculosis pulmonar)
AVENIDA DE CANALS, NUM. 11

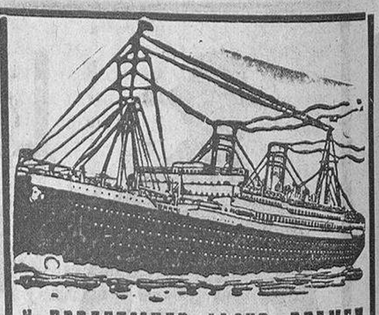

N. DEUTSCHER LLOYD - BREMEN

LINEA DEL BRASIL-LA PLATA

Directamente para Río Janeiro, Santos, Montevideo y Buenos Aires, saldrán de Vigo los siguientes vapores correos rápidos:

11 Septiembre, MADRID
3.ª camarote 628,70—3.ª corriente 593,70
25 Septiembre, SIERRA MORENA
3.ª camarote 673,70—3.ª corriente 638,70
3 Octubre, WERRA
3.ª camarote 628,70—3.ª corriente 593,70
16 Octubre, SIERRA VENTANA
3.ª camarote 673,70—3.ª corriente 638,70
6 Noviembre, SIERRA CORDOBA
3.ª camarote 673,70—3.ª corriente 638,70
27 Noviembre, SIERRA MORENA
3.ª camarote 673,70—3.ª corriente 638,70

Admiten pasajeros de tercera camarote y tercera corriente.

Los vapores MADRID, WERRA y WESER, escalan también en Río Grando do Sul y San Francisco do Sul.

LINEA DE CUBA

Directamente para Habana y Gálveston, saldrán los siguientes vapores:

13 Octubre, YORCK
10 Noviembre, KARLSRUHE
8 Diciembre, YORCK

Admitiendo pasajeros de Cámara, tercera clase turista y tercera clase.

Precios en tercera clase:

Mayores de diez años, 545,45 pesetas; de cinco a diez años, medio pasaje, 279,95; de dos a cinco años, cuarto pasaje, 148,70; menores de dos años, uno gratis por familia.

Para reserva de plazas, dirigirse a LUIS GARCIA-REBOREDO ISLA.—VIGO

Para más informes, dirigirse al agente general de la Compañía en España, LUIS GARCIA-REBOREDO ISLA, Vigo, García Olloqui, 2. Teléfonos 2219 y 2857.—Villagarcía, Marina, 14. Teléfonos 5 y 36, y en Salamanca, a nuestro representante, José María García Sánchez, Plaza del Peso, 16 (esquina a San Justo).

Estos vapores tienen en tercera clase UNA MAGNIFICA INSTALACION DE CAMAROTES DE DOS Y CUATRO CAMAS, las cuales se podrán ocupar mediante un sobreprecio de 35 pesetas por cama.

GUIA COMERCIAL SALMANTINA

BANCOS

Banco Hispano Americano
Plaza del Poeta Iglesias
141 SUCURSALES
Capital autorizado..... 200.000.000
Capital desembolsado..... 100.000.000
Reservas 42.470.319

BANCO ESPAÑOL DE CREDITO
Capital: 100.000.000 pesetas
SALAMANCA. — ZAMORA, 16

BANCO MERCANTIL
Capital, pesetas 15.000.000
Desembolsado, pesetas 8.400.000
Reservas, pesetas 13.600.000
Fondo amortización de inmuebles 100.000
Oficinas en Salamanca, Doctor Riesco, 41

JOYERIAS

José Carolón
Joyería y Platería
San Pablo 1.

PAÑERIAS

PAÑOS Y NOVEDADES
AGUSTIN MONGE
SUCESOR DE NICOLAS ALBERTOS
— 25 — Rúa — 25 —
La casa que más barato vende

ULTRAMARINOS

CAMERA Y BIEN COMPRANDO EN ULTRAMARINOS MORETON ZAMORA TLF 1932

Ultramarinos
Manuel Santos Pedraz
Doctor Riesco, 52 y Plaza Corrillo.
Teléfonos, 1522 y 1880.

Recordamos a nuestros lectores estas importantes casas comerciales, las que, a pesar del constante aumento que vienen sufriendo muchos artículos por las circunstancias actuales, no alterarán sus precios durante esta feria de Septiembre, por las grandes existencias de que disponen.

HOTELES Y CAFES

NOVELTY
CAFE RESTAURANT
Servicio esmerado por cubiertos y a la carta.

GRAN HOTEL DEL PASAJE
Esmerado y económico servicio.
Se sirven bodas y banquetes
PLAZA MAYOR, 37 (PASAJE)

RADIOTELEFONIA

GODVI RADIO
CONSTRUCTOR
GARCIA BARRADO, 39
SALAMANCA

FERRETERIAS

Ferretería "La Llave,,
DE FRANCISCO SUAREZ BENITO
Gran surtido en todos los artículos del ramo. Precios económicos. Edificio Gran Hotel, 4, Salamanca

AUTOMOVILES

MONEO HIJO
Construcciones metálicas, fundición, automóviles, carrocerías, garages, artículos sanitarios, bombas.

PRIETO, REDONDO Y C.°
Calle de Zamora, número 38
GARAGE Y OFICINAS } Teléfono número 1726
Teléfono 1810 } TALLERES DE REPARACIONES Y CARROCERIAS

Gregorio Gil Baños
GRAN TALLER DE REPARACIONES DE AUTOMOVILES
Rápido y económico
Paseo de Canalejas, 22.—Salamanca

MERCERIA Y QUINCALLA

EL TRUST DE LAS MEDIAS
Especialidad en medias y calcetines
Precios de fábrica
Plaza Mayor, 17 (teléfono 1512)

TEJIDOS

ALMACENES DE TEJIDOS
HIJO DE RODRIGUEZ GALVAN
Corrillo, 14 y 16 y Doctor Riesco, 38 duplicado.
Casa fundada en 1870

BAZARES

Elegancia y economía en confecciones para caballero y niño
BAZAR COLON
PLAZA DE LA LIBERTAD, 11

ASAMBLEA DE COMERCIANTES E INDUSTRIALES

La asamblea de la Federación nacional de círculos mercantiles y asociaciones libres de comerciantes e industriales celebró su sesión de clausura.

Presidió el acto el ministro de Economía, señor Nicolau d,Olwer.

El señor Montiel, en su calidad de presidente de la Federación, agradeció al ministro su presencia, que da solemnidad al acto, y se congratuló de la forma ponderada y serena en que se han desarrollado los debates de la asamblea, a pesar de las difíciles circunstancias y de la hetereogeneidad de los intereses que se han debatido.

Rogó al señor Nicolau que se haga eco en el seno del Gobierno de las justas aspiraciones que con todo respeto y acatamiento a las instituciones le elevan las clases mercantiles, industriales y agrícolas de toda España.

El ministro de Economía, después de manifestar la complacencia que le producía asistir al acto, dijo que en estos momentos no podía responder de la aceptación de las conclusiones aprobadas, porque todas merecen un estudio muy detenido.

Felicitó a la asamblea por la labor realizada, ya que su obra señala orientaciones.

El señor Nicolau añadió:

"Defendéis una política de orden y tenéis razón. El orden en España durante siglos ha sido sólo orden material, mantenido sobre una injusticia flagrante. Hoy nos encontramos con la acumulación de conflictos, heredada de esos tiempos.

Estos problemas se agravan por la crisis económica universal. La misma libra esterlina, que parecía el dios del comercio, se ha tambaleado. Es inútil levantar murallas para intentar separarnos del mundo.

Pero estoy seguro de que superaremos la crisis económica de España. No por intervenciones mesiánicas, cuya creencia estimula la pereza. La solución radica en el trabajo decidido y entusiasta de todos.

Este entusiasmo fué el que hizo a Europa sobrevivir a las tragedias guerreras. Estos pueblos que ayer peleaban, hoy se reconstruyen. Porque creen en ellos mismos. Os pido que intensificando vuestra labor tengáis fe en el triunfo y en el resurgimiento de España.

Las conclusiones contienen seis puntos, que se resumen así:

Mantenimiento inexcusable del orden público y del principio de autoridad.

Que se declaren legales las huelgas y locauts que no cumplan los requisitos prescritos en la ley.

Que se reorganicen los servicios ministeriales.

Respeto a la propiedad.

Modificación del Código de Comercio y que lo ampare la Constitución.

Mayor eficacia de los comités paritarios mediante su reorganización.

Supresión de toda traba en la producción y venta, y otras medidas relativas al comercio.

Estudio de una nueva ley de bases arancelarias.

Estudio de los trabajos de comercio.

Concesión de créditos a la agricultura, comercio e industrias.

Solución del problema de trasportes y que se estudie detenidamente el proyecto de reforma agraria.

Por lo que al fomento de riqueza se refiere, se hace constar que, existiendo gran riqueza minera y forestal, netamente española, que yace inexplotada por falta de medios de transporte, se interesa del Poder público la solución de este problema, y se señalan como casos concretos el de los yacimientos cápricos de la provincia de Huelva y la riqueza maderera de Salamanca y Cáceres.

PROGRAMA COMPLETO

—Ahí la tienes: es tonta y es bonita. Es la mujer ideal para un sordomudo.

RADIOFONICAS

Ensayos de enseñanza escolar por radio

En Norteamérica se han hecho recientemente algunos ensayos de enseñanza por radio en las escuelas. Para estudiar los resultados se hizo una comparación entre dos grupos de 500 alumnos cada uno que recibían enseñanza sobre la misma materia, uno por el método ordinario y otro por radio. La experiencia ha demostrado que la enseñanza de la música por radio es más eficiente que de costumbre.

En Nueva York se instaló la radio en veinticinco escuelas; en otras veinticinco los profesores dieron los mismos programas. Después de una minuciosa comparación se ha demostrado que los niños que seguían el curso por radio estaban más adelantados.

La radio escolar

La radiodifusión alemana viene dando unos reportajes por radio muy interesantes de las visitas que hacen los alumnos acompañados por sus profesores a diversos establecimientos.

El micrófono va con ellos por el jardín zoológico, por el museo, por la fábrica y repite las preguntas curiosas de los alumnos sobre lo que ven y las respuestas del maestro o de la persona del establecimiento que los acompaña.

Estos reportajes son muy interesantes e instructivos, pues dan ocasión a los oyentes jóvenes y aun a los viejos, de aprender algunas cosas que quizá no hubieran sabido nunca. El carácter que tienen las conversaciones y la espontaneidad de las preguntas y observaciones de los alumnos, hacen que los reportajes sean extraordinariamente interesantes.

Dos casos interesantes de perturbaciones

En Alemania se ha presentado un caso notable de perturbación radiofónica que es digno de mención. Un aficionado de Freiwaldau descubrió un parásito fuerte, aunque irregular. Por más que se examinaron los motores y aparato seléctricos de la vecindad, no se pudo descubrir la causa que lo producía.

Un día nuestro aficionado comprobó el siguiente fenómeno: El parásito se presentaba cada vez que se manejaba la manivela de un surtidor de gasolina que había en un garage del piso bajo de la misma casa; cuando cesaba la manipulación cesaba también el parásito ;esto era tanto más extraño porque se movía a mano el aparato del surtidor y no había ningún motor eléctrico.

Pero al continuar las investigaciones se vió que un hilo de la instalación del alumbrado del surtidor estaba mal aislado y establecía contacto con la parte exterior del surtidos de forma que con el movimiento se producían unos contactos que originaban los parásitos.

El segundo caso se presentó en Eindhoven. Un aficionado había buscado inútilmente la causa de un ruido que de vez en cuando se presentaba en el altavoz. De esto no eran culpables las planchas eléctricas ni el motor del gramófono. Un domingo que el ruido se había prolongado más que de ordinario observó el aficionado a la radio que las campanas de una iglesia próxima habían estado tocando sin parar y que el ruido había cesado con el ruido de las campanas. Después supo que en la iglesia había un motor para tocar las campanas y del motor provenían las perturbaciones.

INGENIEROS AGRONOMOS
ACADEMIA OTEYZA Y LOMA
Fundada en 1890. Alumnos internos y externos
CASTELLO, 17, MADRID. — TELEFONO 51649
En los ejercicios de Matemáticas, de los 59 alumnos presentados por esta Academia, han aprobado 17, mientras que de los 221 pertenecientes a otras Academias, sólo han aprobado 30. En las asignaturas accesorias, Dibujos, Idiomas, etcétera, esta Academia ha obtenido análogos resultados. **Pídanse Reglamento y detalle de los últimos resultados en exámenes.**

LA POLITECNICA
ACADEMIA DE PREPARACIONES GENERALES
LIBRERIA, 19, 2.° - TELEFONO 2632 - VALLADOLID
Preparación para Ingenieros de Caminos, Minas, Montes e Industriales. Ayudantes de Obras Públicas y Aparejadores, por Ingenieros de los diversos ramos. Brillantes resultados con obtención de plazas en varias convocatorias. Comprobantes a disposición del público. Sección de Bachillerato a cargo de Licenciados. Oposiciones en general. El primero de Octubre da comienzo un curso especial para la preparación de Ingenieros Aerotécnicos, carrera nueva de gran porvenir. Pidan detalles a la Dirección enviando sello.

MERCANCIAS A MADRID
las lleva a bajos precios y a domicilio, la camioneta de SALAMANCA-MADRID, Plaza de San Boal, 1. Teléfono 1461

Academia Liceo Salmantino

BACHILLERATO. - UNIVERSIDAD. - COMERCIO. - IDIOMAS. CORREOS. - TAQUIGRAFIA. - MECANOGRAFIA. - PERITOS APAREJADORES. - TODA CLASE DE CARRERAS ESPECIALES Y PREPARACIONES PARA OPOSICIONES

Todas nuestras preparaciones se hacen con arreglo a las **recientes disposiciones del Ministerio de Instrucción Pública.**

INTERNADO en condiciones económicas y de salubridad más ventajosas que los demás Centros de la provincia.

Visítenos y se convencerá por sí mismo.

ZAMORA, 24 - TEL. 1474 - SALAMANCA

BIBLIOGRAFIA

STEFAN ZUVEIG. "Amok". Ediciones Hoy. Madrid.

No se ha hecho en los tiempos del siglo actual una novela que supere a "Amok", de Stefan Zuveig, en poder del penetración, psicológica y en maestría al pintar las más ocultas pasiones. Aquí triunfa el máximo vigor de expresión y evocación de pasiones y pensamientos. Verdadero apogeo de la vida interior y subjetiva.

Cuatro novelas componen este volumen de apretada impresión y abundante lectura. Las cuatro se leen con verdadera ansiedad y fervor creciente que impiden dejar el volumen ni un sólo momento. Y no atraen por la extrañeza originalidad de los temas ni por la rareza de los problemas. Todo es sencillamente humano y hecho de materiales eternos, muchas veces trabajados por todas las grandes literaturas. Pero la profundidad de la descripción y la modernidad del estilo dan al libro de Zuveig un sello de máxima modernidad y apasionante anhelo de leerlo hasta la más oculta línea.

La honradez en la presentación literaria es otro mérito no pequeño. Zuveig trabaja a cuerpo limpio, sin trampas de ironía ni humor. Y mostrando la técnica logra, el más completo de los triunfos.

LUIS DE OTEYZA. "El diablo blanco". Renacimiento. Madrid.

Difícilmente puede encontrarse en toda literatura moderna una novela de aventuras y viajes que haya alcanzado mayor difusión que "El diablo blanco", la espléndida novela en que Luis de Oteyza ha combinado la perfección descriptiva, clara y precisa, del repórter moderno con el brío viajero de los antiguos exploradores españoles, para quienes el mundo era poco más grande que un pañuelo.

"El diablo blanco" es la novela española que hoy alcanza mayor divulgación mundial. De ella se han hecho dos ediciones monumentales en inglés: "Casell", de Londres, y "Stokes", de Nueva York. Se ha traducido luego en otros siete idiomas. Y ha sido adaptada a la escena por el gran dramaturgo norteamericano I. G. Osborne. Es que "El diablo blanco", describe de insuperable manera la luminosa y colorida ruta de Oriente, apresando la vida y las costumbres del mayor país del mundo en un argumento violento y emocionante.

Es este libro la vida de un español. Pedro García Gómez, en la China, caótica y gigantesca de la guerra civil y el bandidaje, el hambre y la lujuria, la desesperación y el despilfarro. Shangai y Cantón, se presentan de pronto ante nosotros, y en cara viva, dándonos la terrible sensación de pasar por sus calles y participar en las pasiones de sus habitantes. Verdadera maravilla de evocación y descripción.

ERNESTO GIMENEZ CABALLERO. "Trabalenguas sobre España". Compañía Ibero Americana de Publicaciones. Madrid.

El autor de este libro es el escritor español de más amplios deseos cosmopolitas, el que más fronteras salta en su vida y en su obra. El último libro que acaba de publicar es expresión clara y terminante de esta personalidad multiforme. Por subtítulos tan expresivos como los de "Itinerarios de Taurina Car, guía de Touring Club, Baedecker espiritual de España". Y por los intercalados en francés, inglés, alemán e italiano.

Giménez Caballero, ha fundado el mejor periódico literario artístico y científico que existe en el mundo de habla española, la espléndida publicación "La Gaceta Literaria". En esta revista ha afirmado la personalidad múltiple de España, que es un país diferente en cada una de sus regiones. Todas estas variantes españolas en Aragón y Valencia, Cataluña y Andalucía, Castilla, Galicia y Vasconia, aparecen espléndidamente catagologadas en este libro con sus aspectos externos y sus más secretos valores espirituales.

Cada parte de España, estudiada en su civilización, en su historia, en sus figuras representativas. Espléndidamente evocadas también por sus selectas ilustraciones representativas. Es, en resumen, el libro más variado y sorprendente que se ha publicado en este año.

E. SALAZAR Y CHAPELA. "Pero sin hijos". Renacimiento. Madrid.

Una vez comenzada, no hay medio de interrumpir la lectura de esta gran novela. Interesa de ella su asunto general, la marcha y el destino de sus personajes; interesan los temas, todos ellos genuinamente españoles, cuando no universales; interesan los episodios, muchos de los cuales están tomados de las vicisitudes más inmediatas de España; interesa, finalmente, su estilo, verdadero alarde de velocidad, pero al mismo tiempo de solidez, de gracia y de humor.

Salazar y Chapela, considerado hasta ahora como uno de los primeros críticos y ensayistas de la más reciente generación, se situa con esta obra como novelista, como el gran novelista de la nueva España. "Pero sin hijos", según ha dicho un gran novelista en "La Voz", de Madrid, no parece la primera novela de un escritor, sino "la novela de un novelista excepcionalmente dotado y en posesión de su oficio". "Pero sin hijos", ha señalado también uno de nuestros críticos más solventes, tiene la vitalidad de las novelas de un Baroja, junto con la solidez de estilo de un Pérez de Ayala. Se trata, por consiguiente, de un libro singular, cuyos antecedentes literarios hay que buscarlos en lo más clásico y castizo de nuestra novelística española; pero cuya visión, los materiales que emplea, sus observaciones, sus psicologías, pertenecen por completo a nuestra época y son, por tanto, rigurosamente modernos.

El asunto de esta novela, que gira en torno de hombres y mujeres esencialmente actuales, logra una velocidad inaudita y culmina a cada momento en episodios de una plasticidad espléndida. Realista, como lo fué siempre todo gran novelista hispano. Salazar y Chapela afronta en este libro situaciones muy fuertes, muy crudas, pero salvándolas en todo momento para el arte y elevándolas a un plano estético, pulcro; hombre del día, que vive la historia viva de España, el novelista no ha renunciado a volcar en su obra los hechos más interesantes de la revolución española, por cuyo motivo, y aunque no sea ello el tema general de la obra, se ha designado ya a "Pero sin hijos", como la novela de la revolución.

Pero por encima de todos estos elementos está la novela misma, su belleza genuinamente humana, su calor pasional, su gracia y su humorismo, "Pero sin hijos", es una obra extraordinaria que señala la aparición de un extraordinario novelista.

SE NECESITA socio que disponga de doce a quince mil pesetas, para seguir explotando en Salamanca un negocio muy productivo. Informará, don Julián García Alonso, Eras de las Carmelitas, calle B, número 10, Salamanca.
6-4

URISTAN

Marca registrada
URISTAN
Jabón, contra manchas de toda clase para cocina, cristales, pisos, ropa y tocador.
Pastillas ..... 50 céntimos
Cera para pisos, muebles, etc., sin brochar y permanece más,
Bote 250 gramos, ptas..... 1,75
Limpiametales, nueva composición, lo más económico,
Bote ..... 50 céntimos
Pídase también:
CREMA PARA MUEBLES FINOS
Auto-Lustre, Lipia-Pulidor Pulifin etcétera, etcétera.
URISTAN
Venta exclusiva: DROGUERIA VILLALOBOS

LA TEMPERATURA QUE HIZO AYER
Barómetro, 695,3. Sombra, 16,0. Mínima, 2,0. Seco, 8,0. Húmedo, 8,0. Viento, E—fuerza, 2. Cielo, despejado. Tiempo, variable. Lluvia de ayer, 0,0.

El Adelanto

DIARIO DE LA MAÑANA

EL DIA DE MAÑANA
Sol: 5,56. pas. mer. 12,10. pón. 18,24. Luna: 11,16. pas. mer. 16,2. pón. 21,24.
Septiembre 16 Miércoles
Santos Cornelio, papa; Cipriano, ob.; Abundio, presbítero. - Témpora.

A LOS MAESTROS DE PRIMERA ENSEÑANZA

Se nos ruega la inserción de la siguiente instancia:

"Los que suscriben, maestros de Primera enseñansa de la provincia de Granada, a V. E. con el debito respeto, tienen el honor de exponer: Que habiendo leído en la "Gaceta de Madrid", correspondiente al día 27 de Agosto corriente, la convocatoria para los cursillos de selección del Magisterio Nacional Primario creados por Decreto de 3 de Julio pasado, han quedado los exponentes amargamente sorprendidos por la instrucción 4.ª de la mencionada convocatoria que dice así: "El número de plazas que habrá de proveerse en este cursillo no excederá de cuatro mil..."

Penosa impresión ha causado esta disposición, excelentísimo señor, en el ánimo de todos los aspirantes a dichos cursillos. La mayoría de dichos aspirantes tenían solicitadas las oposiciones convocadas de 1930, que fueron anuladas por decreto de ese Ministerio. Para estas oposiciones se concedían dos mil plazas "iniciales" para unos diez mil opositores, aproximadamente.

Cayó la Monarquía, se implantó gloriosamente la República en nuestra Patria por la soberana voluntad de un pueblo libre, y ocupó el Ministerio de Instrucción V. E. tan competente en cuestiones de enseñanza. Se anunció públicamente la creación en corto plazo de 27.000 escuelas y de 7.000 antes de Septiembre del corriente año. Y también por V. E., se dijo repetidas veces, que en España hacían falta muchos maestros para que pudieran funcionar debidamente todos esos millares de escuelas creadas y por crear.

Y parecía que así lo confirmaba el Decreto de 3 de Julio pasado a autorizar a los Licenciados en Ciencias y Letras para tomar parte en los referidos cursillos de selección con la sola aprobación de la Pedagogía y su Historia, sin tener en cuenta que esto significaba una intrusión en nuestra profesión, que atacaba de un modo sensible y directo la dignidad profesional del Magisterio español.

La decepción que han sufrido los abajos firmados no ha podido ser ni más profunda ni más dolorosa. Porque es el caso, excelentísimo señor, que después de trece meses transcurridos desde la convocatoria de 1930, se encuentran con menos plazas y más opositores, ya que en los anunciados cursillos tomarán parte unos veinte mil maestros, quedando por tanto, forzosamente sin plaza diez y seis mil. Y esto ocurre, excelentísimo señor, cuando se dice públicamente por las autoridades de la Enseñanza que faltan muchos, muchísimos maestros, y que hay muchas, muchísimas plazas. Pero la realidad, cruel, nos muestra que el Magisterio, no obstante tan halagüeños vaticinios, sigue el mismo sendero espinoso de siempre.

Por todo lo expuesto, suplican a V. E. se digne disponer que el número de plazas en los cursillos anunciados sea ilimitado, y que no puedan tomar parte en ellos los Licenciados en Ciencias y Letras, con sólo aprobar la Pedagogía y su Historia, como dispone el referido Decreto de 3 de Julio próximo pasado; significándole respetuosamente que los exponentes no tomarán parte en dichos cursillos hasta tanto no sean satisfechas las justísimas peticiones que anteriormente formulan.

Que la vida de V. E. sea guardada muchos años.

Granada, Septiembre de 1931".

Para bodas, relojes oro de ley, las mejores marcas. Relojes sobre mesa gran sonería, modelos novedad, RELOJERIA PAULINO. Plaza Mayor, 19. Joyería, Platería

"EL ADELANTO" EN GUIJUELO

UNA BODA

El día 9 del actual, y en la iglesia parroquial de esta villa, celebraron su enlace matrimonial la simpática señorita Argimira Hernández Bernal y el elegante y competente industrial Facundo de Arcos Herrero. Benedijo la Unión el párroco, don Francisco Domínguez, y actuaron de padrinos los señores Losada, de Barcelona. Al son de una marcha nupcial, interpretada admirablemente por los músicos de Salamanca señores Enrique Mateos, Luis Iglesias y Juan Cebrián, hicieron su entrada en el templo los desposados, efectuándose la ceremonia civil, actuando como juez el suplente, don Sebastián H. Blázquez, y los testigos, por parte de la novia, don Hipólito Hernández y don Esteban Hernández, y por la del novio, don Luis García Santos y don Olegario Astorga. Terminado el acto religioso, del que se tiraron varias placas, se celebró un suculento banquete en el Hotel del Comercio, al que asistieron un centenar de invitados. Por la tarde se verificó un animado baile, al que asistieron infinidad de chicas de la localidad, a más de las siguientes invitadas a la boda:

Señoritas Nicasia García, Reme Jaén, Julita Rodríguez, de Aldeanueva del Camino, Lucía Losada, de Barcelona; Francisca Rodríguez, de Salamanca; Magdalena García, de Puente del Congosto; Rosarito Fernández, Rafaela Pablos, Vicente Sánchez, Concha y Antonia Hernández, Africa Pérez, Josefa Martín González, Guillermina Sánchez, Etelvina Hernández y María Hernández, y otras más.

El sexo fuerte estuvo representado, entre otros, por los jóvenes Seve Hernández, Gonzalo Nieto, Antonio S. Bazo, Aniceto González, Tomás Petinal, Dionisio Ayala, Andrés Pérez, Evaristo García e Ignacio García, de La Cabeza.

Han recibido los novios, entre otros, los siguientes regalos: De don Esteban Hernández y su esposa e hijos, Severiano, Concha, Antonia y Etelvina, habitación completamente amueblada; doña Fernanda Hernández, de Villanueva de la Serena, mesa de centro; doña Petra Hernández, servicio de chocolate; don Liborio Bernal y esposa, alcalde de Nava de Béjar, 100 pesetas; doña Flora y doña Angela Hernández, juegos de agua, con bandeja; señoritas Pablos, Martín y Sánchez, elegante mesa de comedor; señorita Julia, Juego de café; Rosarito Fernández, juego de platos finos.

Señorita Nicasia García, juego de café; señoras Carlina Guevara y Sebastiana y Serafina García, centro de mesa, juego de agua y mantelería; Manolo Flores, bandeja metal y copas; don Eugenio Alonso, de la Habana, estuche con trincante de plata; don Esteban H. González, 100 pesetas; don Jerónimo Amores y señora, 50 pesetas; doña Gregoria Parra, mantelería; Ana Rodríguez, de Salamanca, mantelería blanca; don Antonio Vicente, 30 pesetas; los jóvenes Nieto Ayala, Zazo y Petinal, 100 pesetas; don Sebastián Hernández, 50 pesetas; señorita Agustina, tapete de mesa; María Hernández Manzano, frutero de cristal, y amiguitas Aureliana, Plácida e Isabel, juego de agua con bandeja.

Los ya señores de Arcos, han salido en viaje de novios para Madrid, Barcelona, Zaragoza y Valencia. Que sea interminable la luna de miel.

MERCADO

He aquí los precios que rigieron en el mercado celebrado el día 12 de Septiembre de 1931:

Centeno, a 13,50 pesetas fanega.
Cebada, a 11,25.
Algarrobas, a 15,50.
Garbanzos, a 45.
Tocino, a 1,75 kilo.
Jamones, a 6,25 idem.
Uvas, a 2,50 pesetas arroba.
Patatas, a 1,75.

GANADOS EN VIVO

Ovejas, a 1,00 pesetas kilo.
Carneros, a 1,10.
Corderos, a 1,20.
Vino blanca de la Sierra, a 36 reales cántaro.
Idem tinto, a 28.

EL CORRESPONSAL

FRIVOLIDADES

LA MODA DE HOY

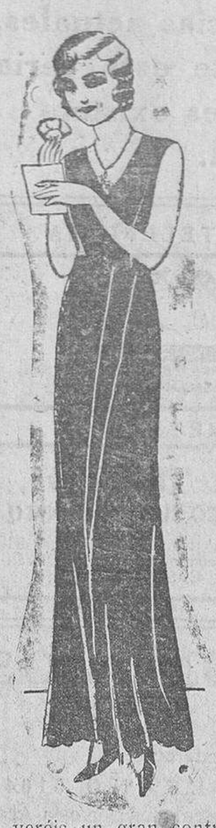

En estos tiempos en que el oficio de majestad se está poniendo harto difícil, la única soberanía que mantiene su cetro indiscutible, es su majestad la moda.

Es asombroso cómo nos gobierna y cómo se lo toleramos. Las mayores arbitrariedades, las injusticias más lamentables, son acatadas con todo respeto y obedecidos sin la menor protesta.

Procede siempre por decreto, usando de una dictadura feroz, y no le importa el sacrificio de sus adeptos. ¿Que es necesario morir de hambre por seguirla en sus dictados de delgadez extrema? Pues comienza una época de ayunos terrible, de ejercicios agotadores, y los súbditos y "súbditas" de S. M. la Moda, van adelgazando hasta convertirse en una tenue envoltura de un elegante esqueleto. ¿Que por el contrario decreta que está muy bien la figura rellenita? Pues comienzan los reposos largos, los rellenos y demás complicaciones, con las que se puede obtener o simular un tipo ajamonado.

Cuando le da por decir que las morenas están muy bien, y henos aquí tomando baños de sol y tiñéndonos con iodo. ¿Que están mejor las rubias? Pues a usar cremas blanqueadoras y potingues para teñir el cabello de dorado color.

Ahora le da por decir todo lo contrario que antes. Antes era muy elegante lucir las piernas hasta más arriba de la rodilla, y mostrar un aspecto de niña en plena infancia aun por las damas de edad "menos joven"—como dicen los discretísimos periódicos de modas—, pero ahora S. M. dice que es preciso llevar las faldas a ras del suelo, moderar los descotes y usar una indumentaria muy parecida a la usada por las damas de 1850, con lo cual, todas las mujeres adquirimos un aspecto de abuelitas deliciosamente jóvenes.

Precisamente, aunque no muy exagerado en ese sentido, hoy os presento un modelito muy bello de traje de noche, confeccionado en terciopelo negro. La forma es sencillísima; falda hasta los pies con discretos vuelos; cuerpo alto y cintura en su lugar; pero observad lo reducido del escote, lo "decentito" del ancho de sisa y veréis un gran contraste con los desnudos que aún no hace dos temporadas se usaban.

Pues, ¿y los sombreros? Lamento no poder presentaros aquí ningún modelo ultranuevo; pero creo que dentro de poco podré hacerlo. Los sombreritos apenas cubren la mitad de la cabeza, reducidísimos de tamaño, remangadillos de ala, ostentan una forma muy del siglo pasado; pero en su primera mitad. Por si algo les faltase, llevan el aditamento de plumitas colgantes, colas de gallo y toda la lira de fantasías pretéritas.

No obstante, hemos de reconocer que tienen los modelitos estos cierta gracia; feminizan más a la mujer y contrastan de una manera original, aunque un poco absurda, con el aspecto deportivo de las féminas del día.

En fin, yo sólo siento que acompañando tales indumentos, volverán los zapatitos de punta de agujas, forma de chapín y taconcito retorcido, cosa insoportable para mi comodona manera de ser.

Pero tales son los designios de S. M. la Moda, única soberanía que hasta hoy se va sosteniendo con el respeto absoluto de todos sus devotísimos súbditos.

MUÑECA

(Prohibida la reproducción).

EL ADELANTO de hoy consta de DOCE páginas.

DE LA REGION

CAZA DE LOBOS EN PIEDRAHITA

Durante este verano los pastores y vaqueros de esta tierra y la de Navaescurial, han visto amenazados sus ganados por una manada de lobos, dejándose ver de cuando en cuando cuatro hermosos ejemplares del dañino animal. Algunos mozos de aquellos pueblos, unidos a cazadores de Piedrahita, organizaron una batida con fortuna, pues el joven Eduardo de Santiago, mató uno de ellos de un tiro en la cabeza, y otro mozo del barrio, Agapito Moreno, con el estudiante señor Hernández Prieto y Avelino Muñoz, de Piedrahita, remataron otro grande de varios tiros; en la batida también murieron dos zorros.

Como dato curioso de la caza es que mientras unos pastores se jactaban de que a ellos no les habían hecho daño, los lobos estaban celebrando un gran banquete a su salud, pues se estaban comiendo una pacífica oveja.

DESDE SEQUEROS

UNA BODA Y OTRAS NOTICIAS

El sábado último, en la iglesia de San Sebastián, contrajeron matrimonio Angel Martín Sánchez y la simpática joven Isabel María Martín, el primero hijo de don Juan Antonio y doña María Francisca, y la segunda, de don Feliciano y doña Francisca.

Apadrinaron a los contrayentes don José Manuel Martín y su esposa, doña María Teresa Iglesias, hermanos del novio.

Benoijo la unión el párroco, señor Pérez Vázquez.

Los invitados fueron obsequiados espléndidamente en casa de los padres de la novia con desayuno, almuerzo y cena. Los jóvenes tuvieron largas sesiones de baile durante el día y bastantes horas de la noche.

Nuestra enhorabuena a los recién casados, a los que deseamos una interminable luna de miel.

—Ha sido nombrado administrador de la Tabacalera en este partido, nuestro amigo don Antonio Maillo. Enhorabuena.

—Después de una ausencia de varias semanas, al regresar notamos que la mayoría de los veraneantes han vuelto a sus respectivas residencias, especialmente los salmantinos, atraídos por las renombradas ferias de estos días.

Los últimos de quienes tenemos noticias y que arribaron a la capital de la provincia, son la señora e hijos de nuestro buen amigo don Eloy Hernández, que pasaron en su casa de esta la temporada de verano.

PEDRAZ

Sequeros, 13 Septiembre 1931.

MUY BARATA
SE VENDE UNA CASA
sita en la calle de Crespo Rascón, moderna construcción
Informarán en
CASA CENTENERA
Corrillo, 24

ANTONIO
ESPECIALISTA EN TINTURAS :: ONDULACION PERMANENTE Y AL AGUA
Un mes de garantía en la ondulación Marcel
DR. RIESCO, 16
AGUILERA, 2
Teléfono 12-23

La revisión de contratos de arrendamiento

La "Gaceta" publica una orden de Justicia disponiendo:

1.º Cuando por no existir constituído el correspondiente Jurado mixto, haya de presentarse al Juzgado de primera instancia la solicitud de revisión de contrato de arrendamiento, deberá consignarse al mismo tiempo la renta presunta en cualquiera de las dos formas admitidas (en metálico o en especie), y si se hubiera planteado el juicio de desahucio, el juez, sin prejuzgar el fallo, suspenderá su tramitación absteniéndose de practicar embargo alguno.

2.º Si el arrendatario o aparcero optase por efectuar la consignación de la renta presunta en especie, el juez proveerá a determinar el lugar en que haya de depositarse el grano, atendiendo tanto a la seguridad del depósito como a la debida conservación del grano depositado. Los gastos que ocasione el depósito serán satisfechos por mitad entre las dos partes litigantes al darse por terminado el juicio de revisión.

3.º En el caso de que el contrato cuya revisión se pide fuese de aparcería y estuviese aún sin partir la cosecha, si el aparcero al solicitar la revisión del contrato optase por entregar en especie la parte del propietario, podrá solicitar se divida la cosecha y se deposite dicha parte, entregándose el resto al aparcero. De la partición se levantará acta en que se hará constar la forma en que se ha realizado la cantidad que a cada partícipe corresponde. Se harán tres copias de dicha acta, debidamente autorizadas, con las firmas de los contratantes, cada uno de los cuales retendrá un ejemplar, y el tercero se entregará al Juzgado o Jurado mixto en su caso, para que haga fe en el juicio de revisión. En tales casos, la resolución definitiva que se dicte en el juicio de revisión habrá de determinar lo que haya de hacerse con la cantidad de grano que hubiere sido constituído en depósito.

4.º Se encarece a los jueces de primera instancia la mayor diligencia y celo en el cumplimiento de estos servicios, cuya demora les haría incurrir en las sanciones establecidas en el capítulo I del título VII del Código Penal vigente, especialmente las señaladas en el párrafo segundo del artículo 368 de dicho cuerpo legal.

MUDANZAS A MADRID
y de Madrid a Salamanca, las hacen rápidamente, a bajos precios, las camionetas de Madrid-Salamanca, Plaza de San Boal, 1. Teléfono 1461

GRANDES EXISTENCIAS Y VARIADO SURTIDO

Norias	de ALAEJOS
Arados	de ALAEJOS
Prensas	de ALAEJOS
Trilladoras	de ALAEJOS
Calzos Bujes	de ALAEJOS
Aventadoras	de ALAEJOS
En la Fundición	de ALAEJOS

ALAEJOS
Catálogos gratis. Los pedidos a Jorge Martín e Hijos (Valladolid).

JULIAN COCA GASCON
BANQUERO
Casa fundada el año 1893
SALAMANCA Doctor Riesco, 29 — GUIJUELO Filiberto Villalobos
EDIFICIOS DE SU PROPIEDAD
Corresponsal del Banco de España y Banco Exterior de España
CAJA DE AHORROS
Interés anual, CUATRO por CIENTO
Abonando intereses a partir del primer día hábil de la imposición

PIERNAS ARTIFICIALES

PIES VARUS

VIENTRE VOLUMINOSO

PRIM, ORTOPEDICO EN SALAMANCA
El reputado Ortopédico de Madrid (Preciados 33), recibirá en SALAMANCA el día 22 de Septiembre, en el Hotel Pasaje, a cuantos necesiten
PIERNAS Y BRAZOS ARTIFICIALES
Ultimos modelos perfectos de movimientos naturales por tendones compensadores. CORSES ORTOPEDICOS para el mal de Pott, desviaciones de columna vertebral. Aparatos de marcha en la PARALISIS INFANTIL, de inmovilización en los TUMORES BLANCOS y para corregir PIERNAS y PIES TORCIDOS. FAJAS ABDOMINALES para vientres voluminosos y estómagos caídos.
HERNIADO
COJIN HERNIARIO PRIM
le protegerá su vida de los inminentes peligros a que puede exponerle una HERNIA descuidada o mal contenida.
VISITENOS en Avila, el 21, de Septiembre, Hotel Inglés; SALAMANCA, el 22, Hotel Pasaje; Zamora, el 23, Hotel Suizo; Benavente, el 24, Hotel Mercantil.

ESCOLIOSIS

MAL DE POTT

FAJA DE CABALLERO

CALZADOS "EL PELICANO" MARCA ACREDITADA
LLEGUÉ Y VENCÍ
SUCURSALES
SALAMANCA-ZARAGOZA
SAN SEBASTIAN-LOGROÑO
LA CORUÑA-ORENSE-FERROL
SANTIAGO-VALLADOLID
AVILA-PALENCIA-CALAHORRA.
Fabricación propia.
16 SUCURSALES
En Salamanca: Pozo Amarillo, 10 y 12.

REVOLUCION
La que está haciendo con las últimas novedades y altas fantasías, a precios casi regalados,
La Saldadora Catalana
Antes Gran Pañería Inglesa, Rúa, 1