AÑO 47 — SALAMANCA — N.º 14.467

Toda la correspondencia se dirigirá a nombre del Director o Administrador de EL ADELANTO
Apartado de Correos 10

NO SE DEVUELVEN LOS ORIGINALES

Redacción y Talleres: Ramos del Manzano, 42. Tel. 1924
Administración: Librería de Núñez, Rúa, 25. Tel. 1018

DOS EDICIONES DIARIAS

El Adelanto

DIARIO DE SALAMANCA

SABADO, 27 DE JUNIO DE 1931

Precios de subscripción: en España SEIS pesetas al trimestre. — Anuncios, esquelas de defunción y reclamos, precios por tarifa. — Comunicados y remitidos, precios convencionales

NOTA.—Los subscriptores de fuera de la provincia de Salamanca, a quienes haya que girarles a su domicilio, satisfarán 7,50 pesetas al trimestre.

TODOS LOS PAGOS SE HARAN POR ANTICIPADO

Se admiten esquelas hasta las TRES de la madrugada

NUMERO SUELTO: DIEZ CENTIMOS

PRIMER ANIVERSARIO DEL FALLECIMIENTO

DEL SEÑOR

DON ANTONIO HERRERA DIEGO

FABRICANTE DE CURTIDOS Y DEL COMERCIO DE SALAMANCA

acaecido en Baños de Montemayor, el día 28 de Junio de 1930

después de haber recibido los Santos Sacramentos

R. I. P.

Su viuda, doña Emilia Hernández Miña; hijo, don Alvaro Herrera Vicente (del Comercio de esta Plaza); hijos políticos, nietos, hermanos políticos, primos y demás parientes,

Suplican a sus numerosas amistades una oración por el alma del finado, y asistan al Funeral Cabo de Año, que se celebrará en la Iglesia parroquial de San Pablo (Santísima Trinidad), de esta ciudad, mañana, domingo, 28 de los corrientes, a las diez y media de la mañana, por lo que le serán agradecidos.

Hoy, sábado, 27, las misas que se dirán en Aldeanueva de Figueroa, Calvarrasa de Abajo, Pelabravo y Villamayor, a las nueve de la mañana, serán aplicadas por el eterno descanso del finado.

NO SE REPARTEN RECORDATORIOS

MOLINOS HARINEROS

PERFECTA CONSTRUCCION MECANICA Y ECONOMIA

METALURGICA DEL TORMES, S. A.

FUNDICION SALAMANCA

Junto a la estación del f. c. - Teléfono 1742. - Se solicitan representantes en los pueblos de la provincia

PARA "EL ADELANTO,,

A través de la revolución china

Hu-Han-min contra Chiang-Kai shek

Los acontecimientos en China vienen confirmando el pesismismo que hube de expresar, al regreso de mi viaje por Extremo-Oriente, respecto de una realización próxima de un régimen democrático en el país del Kuomintang.

Durante mi estancia allá dos hombres me parecieron dominar a los demás por la amplitud de sus miras, su lealtad a unos principios bien definidos, y la firmeza de su oposición a toda velocidad de dictadura personal: Wang-Chin-Wei, el lider de la izquierda, y Hu-Han-min, el caudillo de la derecha del partido nacionalista.

Para combatir a Chiang-Kai-shek, a quien llama "el Mussolini chino", Wang se había aliado con otros generales: Feng, el "general cristiano", Yen, el "gobernador modelo". Quedó envuelto en su derrota, causada por la acción combinada de Mukden y Nankin. Se ha dicho que pensaba venir a Europa. Tal vez le veamos por acá pronto, si no prefiere quedarse en China en espera de nueva ocasión propicia.

Hu-Han-min, en cambio, se había quedado en el otro campo. Tomó el partido de Nankin, donde era presidente del Yuan legislativo. La última vez que le ví era precisamente en casa de Chiang-Kai-shek, y creo oirle todavía decirme, en la mesa de te: "El generalísimo, como todos nosotros, es el servidor del partido y de la nación. No habrá lugar nunca en China ni para el comunismo ni para el fascismo".

Pero cuando hace tres meses Chiang-Kai-shek reunió el Consejo supremo de gobierno, que comprende a unas doce personas, y en primer lugar a los jefes de los cinco Yuans, el presidente del Yuan legislativo, nuestro amigo Hu-Han-min, se permitió disentir de las opiniones del generalísimo y oponerse a su dictado. Aquella misma noche Chiang le mandó detener y encerrar en una prisión situada cerca de Nankin, en la colina de Aguas-Calientes, donde ya estuvo detenido hace dos años el general cantonés Li-Chi-jen, y también por haber disgustado al "jefe". Luego Hu-Han-min fué destituído de su puesto en el Gobierno y privado de todas sus funciones.

Ya no es sólo la izquierda del Kuomintang la que se alza contra Chiang; son también ahora los elementos de la derecha, que se mantienen fieles al programa democrático del gran Sun-Yat-sen. La omnipotencia de Chiang-Kai-shek después de cada victoria del Kuomintang provoca nuevas oposiciones entre los nacionalistas. Fué antes Wang-Chin-wei, ayer Hu-Han-min, mañana otros.

Chiang, oriundo del Chekiang, el país de la seda y del te, está emparentado con la plutocracia comerciante y bancaria de Shanghai. La derrota de los "rebeldes del Norte" le dió nuevo prestigio. Pero poco a poco, a medida que renacía la calma, los chinos volvieron a mostrar su preferencia tradicional por el elemento civil sobre el militar. De ahí que la influencia del Yuan legislativo y de su presidente haya crecido sin cesar, hasta hacerle sombra al general.

En vísperas del Congreso nacional de Mayo, donde tenía que rendir cuentas, Chiang se valió del primer pretexto para alejar de la contienda a su rival. Pero Hu-Han-min, el hombre de Cantón, la gran ciodad revolucionaria, conserva su influencia. Antes que Chiang entró en el partido nacionalista. Fué, con Wang-Chin-wei, el principal teniente de Sun-Yat-sen, cuyos principios encarna como nadie en la nueva China. Tiene en su favor fuerzas morales que tarde o temprano se abrirán paso.

En el Congreso de Mayo del Kuomintang parece haber triunfado, valiéndose de los medios a su disposición, el general Chiang-Kai-shek. Pero toda la prensa extranjera de Extremo Oriente opina que su triunfo será probablemente pasajero tan solo. La lucha entre los métodos de poder personal, de dictadura más o menos disfrazada y el ideal democrático de Sun-Yat-sen prosigue, lenta pero implacable, en la inmensa China.

EMILE VANDERVELDE
Ex ministro de Negocios Extranjeros de Bélgica.

Copyright A. L. T. E. A.
(Prohibida la reproducción).

La comisión gestora de la Diputación Provincial

Celebró ayer sesión, asistiendo los diputados que la constituyen.

Se aprobó el acta de la última y conoció de los asuntos que siguen:

Oficio del director del Instituto provincial de Higiene, participando ser necesario la colocación de un zócalo de azulejos blancos en una de las habitaciones que están construyendo para dicho Dispensario, por exigirlo así la higiene del local.

Cuenta justificada de la cantidad con que la Diputación subvenciona para el sostenimiento de las enseñanzas de Mecanografía y Taquigrafía en la Escuela Normal de Maestros, y que asciende a la cantidad de 2:500 pesetas.

Oficio del Administrador del Hospital provincial, relacionado con la compra de leña en esta época.

Oficio de idem sobre adquisición de lana y tela para colchones, con destino al establecimiento.

Expediente de ingreso en la Casa de Huérfanos y Desamparados, de Agapito González López, de sesenta y un años de edad, vecino de Cespedosa de Tormes. Informe favorable.

Expediente de ídem en el Hospital provincial, de Juliana Sánchez Iglesias, de setenta años de edad, vecina de Valdefuentes de Sangusín. Informe favorable.

Expedientes de ídem en el Manicomio provincial, a los efectos de observación, de Cesárea Losa González, de treinta y dos años, vecina de Cantalapiedra, y de Juan Pacheco Sánchez, de cuarenta y nueve años, vecino de esta capital. Informe favorable.

Informe de la Dirección de los Establecimientos provinciales de Beneficencia, haciendo constar que no le han sido entregados a don Francisco de la Cruz Ballesteros, los acogidos que solicitaba, por haberse negado a entregar una cantidad por cada uno de ellos, exigida para abrir cartilla en la Caja de Ahorros, según está acordado.

Informe de la Intervención en la instancia suscrita por Manuel Santa María Bernal, vecino de Peñaranda, que solicita un socorro.

Cuentas informadas favorablemente por la Intervención.

Informe de la Intervención en el asunto relacionado con la demolición del pabellón de la Exposición de Sevilla. De la sesión anterior.

Señalamiento de sesiones para el mes de Julio, días 3, 17 y 24.

B. L. M. del secretario de la Asociación general de Ganaderos, remitiendo un ejemplar de la Memoria del Concurso nacional de Ganaderos, celebrado en Mayo de 1930.

Cuenta que rinde el ingeniero-jefe de Vías y Obras provincial, justificando la inversión de 15.000 pesetas concedidas por la Comisión provincial para reparación de los daños ocasionados por las tormentas del mes de Septiembre de 1929.

Instancia suscrita por el maestro carpintero de la Casa de Huérfanos y Desamparados, solicitando gratificación.

Informe del director de los Establecimientos provinciales de Beneficencia, relacionado con las pensiones del expósito de la Cuna de Ciudad Rodrigo, Emilio Grande Cruz.

Informe de ídem relacionado con el pago de estancias del expósito José Hernández Calderón, ya fallecido.

EL PATRIARCA ESPAÑOL

EN CASA DE ARMANDO PALACIO VALDES

ANTE EL AUTOR DE "LA HERMANA SAN SULPICIO".—SU VIDA, SUS METODOS DE TRABAJO, SUS PREFERENCIAS.—MADRUGADOR Y PASEANTE.—UN AMANECER DE DICIEMBRE EN LA CASA DE CAMPO

II

Sentimos un leve pisar que se aproxima y se nos aparece en el umbral de la puerta que da al pasillo, la simpática figura del novelista. Es Armando Palacio Valdés, en traje de casa. Nos tiende la mano afablemente y nos invita a sentarnos.

Hemos aquí, lector, frente al autor de "La Hermana San Sulpicio". ¿Habéis visitado alguna vez a algún gran hombre, a un personaje ilustre cuya fama está sólidamente cimentada? Si lo habéis hecho, con seguridad que habréis experimentado una profunda turbación. Pero ante este admirable escritor, no ocurre esto; sino, que por el contrario, una corriente de confianza y de simpatía, os prende en el ánimo. Este viejecito es tan cordial, os muestra tanta bondad, tan dulce trato, que verle y quererle es todo uno. Ante Palacio Valdés se experimenta esa agradable confianza que suele tenerse con los abuelitos.. Todo en su persona mueve a cariño: su blanca barba, pulcramente cuidada, sus ojillos azules, sus carrillos de encendido arrebol, sus manos un poco arrugadas, y sobre todo, su voz, esa voz tan amable, tan atenta, tan paternal, en la cual se refleja el resplandor de su bondad.

A pesar de su edad—cerca de ochenta años—Palacio Valdés se encuentra muy bien de salud y despejadísimo de espíritu. Está fuerte, vivo y despierto de imaginación. Verdad que hace una vida ordenada y saludable. Duerme siempre, en todo tiempo, con el balcón abierto; un día en un mes de Enero, se le llenó la alcoba de nieve. Pasea frecuentemente por el Retiro. Parque del Oeste y Casa de Campo; y tan temprano, que muchas veces se ha lanzado de paseo al campo antes de que los pájaros se despertaran.

—Mire usted—nos cuenta entornando algo los ojos, detalle que le observamos siempre que recuerda algún episodio de su vida—. Una mañana en el mes de Diciembre, me fuí a pasear tan temprano a la Casa de Campo, que el guarda que estaba a la puerta me preguntó asombrado: —"¿A dónde va usted?". —"A pasear por este hermoso parque". —"¡A estas horas!". Y el hombre no me dejó internarme entre los árboles hasta que el día empezó a abrirse y hasta entonces me hizo permanecer en su casa sentado junto a una hoguera que tenía encendida para calentarse.

Los inviernos los pasa en Madrid, desde 1870 en que vino de Asturias. Y los veranos los ve transcurrir en su chalet "Marta y María", que posee en Cap Bretón, rincón de las Landas francesas, aromado por los pinos.

En ese chalet que lleva el nombre de la segunda novela que escribió Palacio Valdés, es donde suele escribir sus novelas. La paz campesina, el reposo del verano, la tranquilidad que allí encuentra, son como un grato estímulo. Allí compuso una de sus últimas novelas: "Santa Rogelia". —La escribí—nos dice—durante el verano. Trabajé diariamente; pero como yo acostumbro; con la laboriosidad más constante que larga. La tarea de cada día era pequeña: cuatro cuartillas cuando más. Mi novela tiene trescientas sesenta y cinco cuartillas.

Es de advertir que Palacio Valdés escribe en grandes cuartillas de papel comercial. Y como detalle curioso diremos que siempre usa calcos, con objeto de tener dos manuscritos, como precaución por si uno se estropeara o perdiera. Sus horas preferidas para escribir son las primeras de la mañana.

La salita en que estamos es recogida, tiene una sillería roja y una mesita ovalada en el centro, sobre la cual hay un busto en bronce. La estancia tiene dos puertas. Una abre al despacho del novelista; pequeño, íntimo y sencillísimo. La otra puerta da a la antesala, convertida en salita de música, presidida por una pianola.

Nada más hablamos en esta primera conversación, pues Palacio Valdés tiene que ir a presenciar el ensayo de la adaptación cinematográfica de una de sus novelas.

—Siempre me he resistido; pero al fin la insistencia de las cosas cinematográficas me ha hecho ceder y ya varios libros míos se han pasado al cinematógrafo.

No queremos entretenerle y le dejamos. Nos despedimos hasta otro día. Y mientras bajamos la escalera de su casa, pensamos con veneración en este insigne patriarca de cuidada barba y ojos azules, a quien le alegran en su vejez sus dos nietecitos: Luisa, la rubia y Julia, la morena.

JOSE CASTELLON

(Prohibida la reproducción).

AL CORRER DE LA PLUMA

POLITICA SANITARIA

Que vivimos en unos momentos de pasión, nadie se atreve a dudarlo. En general, toda la España viva está atacada de crisis de nerviosismo, de impaciencia y aun de agresividad: Hay una singular tendencia a imponerse, a preponderar. No sabemos si será lo que don Miguel llamaba "Hambre de celebridad" o nobles ansias de superación y de mejoramiento. Pero sea lo que sea —yo no voy a tener la pretensión de definirlo— el pueblo es el que lleva la ventaja.

La propaganda electoral está realizando la noble tarea de levantar y despertar a los centros rurales, elevándoles su nivel civil. (Digo civil, y no ciudadano, porque esta palabra se me ha hecho, de cierto tiempo a esta parte, tan antipática, como cortesano; ciudadano, es de ciudad; como cortesano, es de corte; civil, es la más elogiosa designación a la que un hombre puede aspirar).

Por esta parte, estamos contentos y satisfechos. Los pueblos tienen síntomas de reaccionar y de despertar, y esto ya es algo. Acaso en algunos sitios la reacción sea brusca y agresiva. Pero esto no debe asustarnos: si se trata de resolver los problemas más fundamentales, estas violencias se aquietarán.

Sin embargo, hay algo que todavía el pueblo no ha asimilado, y, por lo tanto, no levanta su grito en su defensa; nos referimos, claro es, a la sanidad pública. Los que, desde el primer momento, sin tendencias de partido y con un ideario noble y altruista nos aprestamos a tomar parte en esta campaña de salud pública, vemos, con dolor, que si bien el pueblo nos ofrece, con entusiasmo, su sufragio para vencer en la lucha electoral, no toma cuerpo en su espíritu una rebeldía en pro de que la sanidad sea tratada con la mayor preponderancia. Y es que ellos todavía no saben el terrible perjuicio de los cementerios en el centro del pueblo, los estercoleros en las calles y las fuentes con sistemas de abastecimiento primitivo.

Las clases obreras levantan sus voces en pro de la disminución de jornada de trabajo, del aumento de salario, de la solución del problema religioso y de instrucción, etc.; pero todavía no se han dado cuenta de que, por ejemplo, tenemos, según confesión hecha por el director general de Sanidad a "Crisol", un índice de mortalidad infantil superior al de todas las naciones civilizadas. He aquí las cifras dadas por este señor; España, 117 por 1.000; Noruega, 51; Inglaterra, 65; Suiza, 54; Holanda, 52.

Avengüenza y duele el alma ver estas cifras. Y lo mismo sucede con la tuberculosis, con la fiebre tifoidea, con la fiebre puerperal, etc.

Es algo que crispa los nervios y hace exclamar: "¡Cuándo se dará cuenta el pueblo que todas estas muertes pueden evitarse, en mucho, organizando eficazmente la Sanidad e Higiene!

Hace falta, es preciso que los hombres de buena voluntad vayan acostumbrándose a colocar, en primer término, su propaganda en pro de la salud pública. Pero es preciso, también, que del Poder irradien las suficientes medidas de educación, para que la labor de los legisladores no quede ineficaz ante la incultura y la incomprensión de las gentes. Hay que desterrar del espíritu de éstas la antipatía y el odio con que son acatadas las disposiciones higiénicas sanitarias. Hay que convencer a las gentes que el médico no es el curador, sino el previsor, que no hay que llamarle cuando la enfermedad esté consumada, sino cuando todavía no existe, para prevenirla.

Pero esta labor no deben hacerla solo las clases profesionales, sino todas las clases sociales, cuya cultura las coloque en la posición de comprender este problema de humanidad.

Para ello deben unir su voz a nosotros, pidiendo la reorganización de la Sanidad, cosa que sólo se logra con la formación del Ministerio de este nombre, pues en la actualidad está desparramada entre todos los ministros y de esta manera sus resultados son nulos.

L. BARCALA MORO

LA CONSERVACION DE CARRETERAS

LAS ECONOMIAS Y LOS FIRMES ESPECIALES

El deseo de economías que parece existir en las altas esferas, muy lógico y comprendible en el actual estado renovador, puede ser origen de daños irreparables en los firmes especiales, caminos de lujo, tan ponderados por los extranjeros que los consideran como los mejores firmes del mundo.

Es un acierto y se debe alabar el propósito del Gobierno de llevarnos a una nivelación verdad de los presupuestos, sin necesidad de tener que recurrir a las tan acostumbradas habilidades numéricas que al fin se traducen en aumento de la Deuda pública; nivelación que, si no el más importante, es uno de los principales medios de crear la confianza en el mundo financiero nacional y extranjero y de revalorizar nuestro signo monetario.

Pero no se debe ocultar el temor de que las economías afecten a las consignaciones destinadas a la reparación y conservación de carreteras; consignaciones que ya en los últimos presupuestos eran deficientes para que pudieran conservarse en el estado de bondad que habían llegado a alcanzar; y sería de lamentar que, por una contracción excesiva de las cantidades destinadas, quedaran aquellos sacrificios completamente perdido en lo por venir.

Los firmes especiales necesitan un entretenimiento continuo, pues su abandono temporal supondría la ruina de la gran obra. No hay, por lo tanto, posibilidad de economía dentro de este capítulo, sino que, al contrario, opinamos que la consignación debe aumentarse hasta conseguir que la obra total de los firmes quede terminada, ya que en algunos pasos de poblaciones ha sido truncada la obra por diversos motivos y el firme especial deja con esto de presentarnos su espléndida continuidad.

Una de las razones que más abogan para que el presupuesto de conservación de carreteras no sea reducido es la de que los ingresos que el Estado obtiene de los usuarios de las carreteras—56 millones de la Patente Nacional y 168 millones del Monopolio de Petróleos—no existían anteriormente, y se justo y equitativo sean empleados en toda la parte necesaria en la conservación y reparación de las carreteras, para que los que satisfacen estos tributos tengan compensación a sus sacrificios.

El afán de economías no puede, por lo tanto, hacerse llegar al capítulo de carreteras, si no es con un grave riesgo para los firmes especiales y un daño para el buen nombre mundial que nuestros caminos han alcanzado.

Vengan economías en buena hora, pero economías sin detrimento, sin demoler lo construído con firmeza, sin atentar contra lo único que en el transcurso de los últimos años nos permitió el aprecio internacional y que fué logrado a costa de incalculables dispendios.

N. HIDALGO

DESDE EL 21 DE MAYO

está diariamente abierto el ESTABLECIMIENTO DE BAÑOS Y DE

AGUAS AZOADAS

INHALACIONES Y PULVERIZACIONES

Curación del asma bronquial. — Evitan y curan los catarros del aparato respiratorio.

INHALACIONES MEDICAMENTOSAS

Baños higiénicos, salinos y sulfurosos

CALLE DE LAS AGUSTINAS, NUMERO 1

MEDICO DIRECTOR: DOCTOR VILLALOBOS

LABORATORIOS

de Química. - Instalación general. Productos químicos puros. Presupuestos

Ests. Jodra. - Príncipe, 7. - Madrid

SEÑORAS

LOS MODELOS MAS ELEGANTES EN GORRAS Y PAMELAS, LOS ENCONTRARA EN LA CASA

INESTAL

PRECIOS ECONOMICOS

ESPECIALIDAD EN CONFECCIONES Y REFORMA DE TODA CLASE DE SOMBREROS DE SEÑORA Y CABALLERO

INESTAL DOCTOR RIESCO. NUM. 36

(FRENTE AL BANCO ESPAÑA, JUNTO DROGUERIA VILLALOBOS)

WALERICO LAZARO

FRUTERIA ::::: Plaza del Peso, 8

Patatas nuevas, kilo ..... 0,25 pesetas
Fresa, kilo ..... 1 pesetas
Plátanos, docena ..... 2 pesetas

PRECIOS BARATISIMOS EN TODA CLASE DE GENEROS

Plaza de Toros de Salamanca

EL LUNES, 29 DE JUNIO DE 1931 (FESTIVIDAD DE SAN PEDRO APOSTOL) :: A LAS CUATRO Y MEDIA DE LA TARDE

Extraordinaria corrida de novillos-toros, por los famosos diestros

RICARDO GONZALEZ - FELIX RODRIGUEZ II

y el temerario CARNICERITO DE MEJICO

EL UNICO FENOMENO QUE DEMUESTRA SERLO SIEMPRE QUE TOREA

DESPACHO DE LOCALIDADES: *Los señores abonados de feria,* podrán retirar sus localidades el sábado, día 27, de tres a siete y media de la tarde, en el despacho situado en la calle de San Pablo, esquina a San Justo.—El público en general, en idéntico sitio, el domingo, día 28, de diez de la mañana a una y media y de cuatro a siete y media de la tarde, y el día de la corrida, de nueve de la mañana a una y media de la tarde, y desde las dos y media, en las taquillas de la plaza.

EL DOMINGO, DIA 28, a las cinco y media de la tarde, DESENJAULE del ganado, CONCIERTO MUSICAL y presentación del ORFEON OBRERO SALMANTINO.

Precios popularísimos: Entrada de caballero, 1,00 peseta. Entrada de señora, 0,50 pesetas.

NOTAS DE SOCIEDAD

PARA ELLAS

De la vida en sociedad

La conversación debe estar siempre animada de un espíritu de benevolencia y consideración que se extienda, no sólo a todos los circunstantes, sino también a los que no se hallan presentes.

—El tono de voz debe ser adecuado a lo que se dice, porque entraría en lo ridículo el manifestar una pena con la misma efusión que una alegría.

—Cuando se posee una carrera o profesión distinguida que acusa una cultura nada vulgar se debe hacer uso de los conocimientos adquiridos con las personas de la misma cultura social; pero, al tratar con personas desconocedoras de sus tecnicismos, se debe hablar en tono corriente. Y si se encuentran varios privilegiados por los estudios con que en la tertulia hay uno o varios profanos en la materia de su profesión, deben abstenerse de citar los asuntos de su competencia. Como también es imperdonable el hablar en otro idioma que no sea el general en la reunión.

—Al hablar, los ojos debemos ponerlos en quien nos escucha; pues, de no hacerlo, incurrimos en una falta de educación.

—Hemos de poner nuestro tacto en la conversación, respetando las situaciones o ideas de las personas, eligiendo los momentos propicios para dar a entender nuestra posición en ideas políticas, religiosas, etc., buscando en la afabilidad la disculpa de nuestra disconformidad en ideas. Es de tener en cuenta el respeto a los demás, de su carácter, su amor propio, usos, costumbres u otras causas psicológicas que constituyan un defecto personal. Si nuestra amistad con algunas de estas personas es íntima buscaremos la oportunidad para hacerle ver sus defectos. Si no hay un grado de confianza y buena amistad, no cometeremos la imprudencia—como hacen muchos—de inmiscuirnos en enmendar los defectos de nuestros conocidos.

* * *

VIAJES

Han salido:

Para Zamora a incorporarse al Regimiento Infantería número 35, donde ha sido destinado, nuestro distinguido amigo el capitán don Ramón García Moreiro.

—Han llegado:

De Madrid, las bellas señoritas de Estefanía, que pasarán una temporada con su abuela, la respetable señora viuda de don Manuel Carnero.

DE DIAS

Hoy es el santo de la señora doña Socorro O. de Urbina de Sánchez.

—Pasado mañana, festividad de San Pedro y San Pablo, son los días de las distinguidas señoras doña Petra Rodríguez de Sánchez Cobaleda; señora de don Leonardo Llorente; señora de Martín de las Cuevas y señora viuda de Fernández de Córdoba (don Ramón).

También es el santo de los señores don Pedro Beltrán, Cereceda, Cuadrado, Charro, Fraile, García Alvarez, García Rodríguez, García Terrero, Lucas, Macías, Martín Manzano, Pérez Blanco, Rodríguez García, Martín Vicente, Recio, Sánchez, San Agapito, Sánchez Bustos, Santos Marcos, Sandoval y Villamor, y de los señores don Pablo Unamuno, Beltrán de Heredia, García García, García Gutiérrez, Illescas Fernández, Núñez Poza, Rivas, Román, Ramos Salvador y Martínez.

PETICION DE MANO

Por don Jesús Girón Calvo, maestro nacional y para su hijo Orencio, joven industrial de Castuera (Badajoz), ha sido pedida la mano de la bella y distinguida señorita oscense Juliana García de la Barrera, a su hermano don Manuel, ayudante de Obras Públicas en Toledo.

La boda se ha fijado para últimos del mes de Septiembre. Felicitamos a los futuros contrayentes y familias de nuestra especial estimación.

ANIVERSARIOS

Mañana hace un año que dejó de existir, en Baños de Montemayor, el prestigioso industrial y comerciante salmantino, estimado amigo nuestro, don Antonio Herrera Deigo.

Fué el finado, uno de los hombres más caballerosos y afables, que se captaba las simpatías y la estimación de cuantos por una sola vez le trataran, por su extraordinaria bondad. Dedicado por completo a la industria de fabricación de curtidos, con sus conocimientos admirables y su competencia, logró que su nombre fuera conocido por todas las regiones, unido al de Salamanca.

Hombre de gran modestia y de encantadora sencillez, supo conquistarse la estimación general de sus convecinos, a la que se hizo acreedor por sus bondades y sentimientos caritativos. Dedicado, como antes decimos, por entero al trabajo, en fuerza de desvelos y de inteligencia, se creó un nombre y una posición, y al morir, sólo amigos dejó que le recuerdan gratamente, como uno de los industriales salmantinos que más hicieron y contribuyeron al desarrollo y engrandecimiento de la industria de curtidos.

Al cumplirse tan triste fecha, sinceramente renovamos la expresión de nuestro más sentido pésame, a su viuda, doña Emilia Hernández Miña; hijo, don Alvaro Herrera Vicente, del comercio de esta plaza; hijos políticos, primos y demás parientes.

VARIAS

Ayer tomó posesión de la Secretaría de este Instituto Nacional, para el que recientemente fué nombrado, el profesor auxiliar don Santiago Riesco Cáceres.

—A los catorce años de edad, y con brillantísimas notas, ha terminado el grado de bachiller el estudioso joven Santiago Barrueco, hijo de nuestro querido amigo, el capitán de la zona don Inocencio Barrueco.

—Ha terminado la carrera de Farmacia, la señorita Angela Cuadrado Pascual. Felicitamos a tan estudiosa joven, a su familia y, en especial, a su tío, don José Antonio Pascual Ruano, beneficiado de esta Catedral, particular amigo nuestro.

FIGURAS DEL DIA

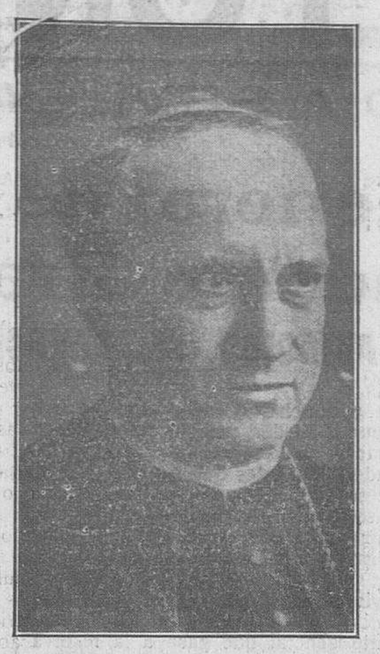

El doctor Leopoldo Eijo y Garay, Obispo de Madrid-Alcalá, que ha hecho un llamamiento a todos los católicos aconsejando contribuyan a la suscripción abierta por el Gobierno para remediar la crisis obrera. Por esta su actitud, está siendo elogiadísimo dicho obispo.

Unión Popular, S. A., arrendataria de la Plaza de Toros de Salamanca

ANUNCIO

Por la presente se hace saber que, hasta la hora de las doce del día 10 de Julio, pueden presentarse en la Secretaría de esta Sociedad, Doctor Riesco, 54, bajo **sobre cerrado**, proposiciones para el Concurso de adjudicación de los Servicios de Carnes, Caballos, Banderillas, Arrastres y Guarnicionería, para las corridas de toros que celebrará esta Sociedad durante los días 12, 13, 14, 15 y 21 de Septiembre, ajustadas al pliego de condiciones que se halla de manifiesto en dicha Secretaría durante todos los días, de nueve a once de la mañana.

Lo que se hace público para general conocimiento.

Salamanca, 20 de Junio de 1931.

Visto bueno.—El Presidente, **M. Mirat.** El Secretario, **Emigdio de la Riva.**

—No hay quien me venza desde que descubrí los maravillosos efectos del Jarabe de

HIPOFOSFITOS SALUD

Fortifica los músculos, dá vigor y robustez y libra al organismo de toda manifestación de

ANEMIA, INAPETENCIA TUBERCULOSIS DE LOS HUESOS y NEURASTENIA

Este gran reconstituyente es inalterable y se puede tomar en todo tiempo.

Aprobado por la Real Academia de Medicina.

Cerca de medio siglo de éxito creciente.

Pedid Jarabe Salud para evitar imitaciones

No se vende a granel.

ACOTACIONES

EL INEVITABLE VERANEO

Estamos ya frente a las fechas fatales del éxodo veraniego.

Las llamamos fatales, porque plantearán en no pocos hogares verdaderas tragedias, que nos atrevemos a aconsejar que en la literatura teatral se clasifiquen con el título de tragedias veraniegas.

En la familia de la clase media, tipo "jefe de la casa oficinista del Estado", es donde se plantea con caracteres más agudos el más difícil problema anual; el que no admite comparación con el de la cuesta de Enero; el que no tiene paridad con los desembolsos que hay que hacer en Semana Santa para atender a los vestidos de las "niñas"; el problema, en fin que por serlo de tres meses de duración es más grave que ningún otro y dará ocasión a los más importantes trastornos en la economía casera.

Pero no habrá otro remedio. Donde quedan todavía varias "niñas" sin novio, y aun las que, teniéndolo, están en el trance de ratificarse en su permanencia fiel, necesitan de las ausencias temporales, que, dando paso a las afectuosas despedidas, inspiran esos párrafos que llenan tantos pliegos de letrilla picuda y menudita (¿quién habrá dicho a nuestras damiselas que es elegante esa letra de palos sin alma y con picos y ángulos durísimos que son algo así como la muestra de los caracteres esquinados?) llevados un día y otro por los tenaces carteros en tanto que dura la jornada estival.

No es cierto, aunque de ello hayan hecho los escritores humoristas tema de muchos trabajos, que muchas familias, después del anuncio de su viaje a una de las estaciones veraniegas de moda, no pasen de la estación inmediata al sitio de su residencia habitual. Por desgracia, cuando un hombre lleva su sacrificio—el que juzga indispensable para la colocación de sus pimpollos—hasta el punto de embarcarse con rumbo a una playa, o a cualquier lugar de la sierra, es absolutamente exacta, en la mayor parte de los casos, que el desplazamiento se verifica con familia e impedimenta adecuada hasta el lugar prefijado.

Las que no están señaladas previamente, son las consecuencias del veraneo; de esas jornadas en buenos hoteles, de reuniones en la playa y de excursiones a los lugares típicos y pintorescos, que cuando tienen una repercusión en el hogar durante los días invernales, es siempre que el instante de las recriminaciones se presenta en los momentos de angustioso apuro.

Nada importa, a pesar de todo. Es preciso marcharse a "descansar" y muy especialmente aquellos y aquellas, que por pléthora de vida de diversiones y paseos, de reuniones mundanas y de tes a la moda, más "cansados" de tanto ajetreo se hallan.

Que al final, quienes no logren su objeto después del sacrificio hallen todavía más áspera la lucha, poco importa, si en el entretanto se han puesto a tono una jornada más con la costumbre de agolparse, con el título de veranear, en una ciudad cualquiera, que no viene a ser sino sucursal de la en donde con tanto esfuerzo lograron mantenerse a tono hasta entonces.

A. GUERRA

SUSCRIPCION PARA LOS OBREROS SIN TRABAJO

	Pesetas.
Suma anterior.....	24.551,90
Don Basilio Redondo.....	50,00
Don Plácido Hernández.....	15,00
Beneficio del festival organizado en el Teatro Bretón por las clases del Regimiento de La Victoria y Grupo Cultural de la Casa del Pueblo.....	118,00
Total.....	24.734,90

Los donativos continúan recibiéndose en la Alcaldía. La cantidad que se recaude no será distribuida entre los obreros, sino empleada en obras útiles a la ciudad, donde aquéllos puedan encontrar trabajo.

LAS OPOSICIONES PARA INGRESO EN LA ESCUELA DE POLICIA

El ministro de la Gobernación ha dictado una orden, que dispone lo siguiente:

"Que el apartado quinto de la orden de este Ministerio, fecha 12 de Mayo último, publicada en la "Gaceta" del 29, convocando a oposiciones para ingreso en la Escuela de Policía Española, ha de entenderse rectificada, quedando redactado en la siguiente forma:

Quinto. Podrán acudir a la convocatoria todos los españoles varones que, habiendo cumplido veintiún años de edad el día 1.º de Septiembre del presente año, no hayan cumplido los treinta y uno el mencionado día, y los que, habiendo cumplido veinte años en el citado día 1.º de Septiembre, justifiquen haber prestado el servicio militar o estar exentos de él en virtud de resolución dictada por autoridad competente, y que reunan, además, los requisitos que se determinan."

LOS SECRETARIOS MUNICIPALES

ANTE LOS PLANES DEL GOBIERNO PROVISIONAL DE LA REPUBLICA

Digna de aplauso y elogio es la conducta que se ha trazado el Gobierno provisional de la República, atendiendo al socorro de la clase obrera.

Mas no sólo es este problema el que necesita una rápida intervención del Gobierno provisional de la República. Entre otros existe el de los secretarios de los Juzgados municipales; estos funcionarios desde la publicación de la Ley electoral de 1907 vienen trabajando gratuitamente en todo lo que se refiere al censo electoral, elecciones de diputados, de concejales y ahora además en las de justicia municipal, y siempre amenazados y conminados con severas sanciones si los servicios no se prestan dentro de los plazos marcados para todos y cada uno de los casos. Y no son solamente estos servicios los que se prestan por estos funcionarios y no se cobran, hay además los de quintas, emigración, subsidio a familias numerosas, registro civil en todas sus ramas, estadísticas civiles y criminales y Cajas de Previsión Social, con el ineludible deber de conservar toda la documentación que a dicho servicio se refiere bajo la inmediata y severa responsabilidad de dichos funcionarios a quienes nadie paga ni los Gobiernos anteriores trataron de favorecer.

Hoy, afortunadamente, las cosas han cambiado, y así como el Gobierno provisional de la República atiende y socorre a los "sin trabajo", no hay que dudar que un día, quizá no muy lejano, atienda y pague a los secretarios de Juzgado municipal, a quienes pudiéramos llamar "los que trabajan y no cobran". Los compañeros de profesión y los excelentísimos señores ministros de la Gobernación y de Gracia y Justicia, tienen la palabra.

LEANDRO CONDE

NACIMIENTOS Y DEFUNCIONES

Durante las últimas veinticuatro horas, se han hecho en el Registro civil las siguientes inscripciones:

Nacimientos: Mauricio Martín de San Norberto y María Sánchez Corral.

Defunciones: Felisa Pérez Rodríguez, Isabel Avila Ceruelo, Ricarda Gómez Carpio e Isabel del Rey García.

AL MAGISTERIO SALMANTINO

¡Alma nuestra que se fué!...

¡Ha muerto un poeta! El poeta de los niños, de esos angelines que comparten contigo alegrías y tristezas, de esas criaturas a quienes vas dando trocitos de tu alma para hacerlas fuertes y vigorosas ante el iracundo ataque de la adversidad... Tú, maestro, como guía de la infancia, y ella también, debes rendirle tributo.

¡Ha muerto un poeta! Don Cándido R. Pinilla, el cantor de la niñez, el hombre todo corazón; el hombre que llevaba su alma siempre revuelta en fuego sagrado, encendida en virtud, irradiando luz celestial como estrella errante que buscara, con su fulgurosa titilar, rasgar las tinieblas de parajes anegados en sombras nefastas.

¡Se fué un alma de apóstol! Apóstol, porque fué maestro. Fué maestro, y seguirá siéndolo, porque su obra es inmortal; porque pródigamente repartió, entre el necesitado el néctar del jardín de su espíritu... ¡Descanse en paz!

El Magisterio salmantino que reconoce los lazos de fraternidad para con el ilustre poeta, recientemente fallecido, ha de tributarle el póstumo homenaje a esa "Anfora de oro", a fin de que no se enmohezca el contacto del olvido y para que los dulces sabores de su "ambrosía" espiritual circulen en torrente cantarín de venturas hasta por los surcos de las extensas besanas de este campo salmantino, cuna bendita de héroes, de sabios, de poetas y de santos, como lo fué don Cándido Rodríguez Pinilla. Héroe, sabio, poeta y santo merece veneración; veneración honda y eterna; veneración a través del espacio y del tiempo. Nuestro poeta lo merece porque es una gloria salmantina y como gloria de este trozo castellano, la escuela enclavada en él debe rendirle culto. Venerémosle, en ella, releyendo y comentando con los niños, sus dulce samiguitos, las delicadas y bellas poesías que a ellos dedicó. Abramos, sí, compañeros, ese manojo de tiernas azucenas para que el espíritu del niño se impregne en el sano e inagotable aroma que exhalan. Aún más: pidamos que su obra poética, en su totalidad, llegue a la escuela del solar charro, y hasta que el testero del local ostente el retrato del que, en el hondo abismo de su noche terrenal, supo ver a Dios con las límpidas pupilas de su corazón. Así el "¡alma nuestra que se fué...!" a gozar de la paz, estará entre nosotros, los salmantinos, estirpando el mal con la siembra del bien, cumpliendo su sagrada voluntad con que cierra la magistral poesía "Con los niños" y que reza así:

"Que yo en tanto, exhausto de otros dones,
poeta tan sólo y humilde cantor,
al eco sonoro de estas mis canciones,
sembraré en el fondo de sus corazones
fecundas semillas de bondad y amor."

J. SANCHEZ REDONDO

Berrocal de Huebra, 24-6-931.

Agradecimiento

Murió don Cándido Rodríguez Pinilla, el ciego que tanto conoció a la humanidad y tan soberanamente admiró la naturaleza.

Los amigos sabrán llorarte y recordarle, apropiándose en su peregrinación por el mundo de las ideas que dejó vertidas un cerebro tan prodigioso.

La infancia, a la que tanto amó don Cándido, sufre también ahora, al recibir con tan fuertes sacudidas la noticia del fallecimiento del sér que tuvo un recuerdo amoroso para todos los niños de su provincia.

Los maestros que tuvieron la dicha de leer a sus niños los versos que el poeta dedicó a la infancia, en un día de tanto júbilo, reciben ahora sublimes lecciones de amor con los enjundiosos artículos dedicados al fallecimiento de don Cándido, las que, sin duda, transmitirán a sus discípulos en tan críticos momentos.

Todos van desapareciendo, unos dejando lacras de su vida rampiona y miserable, otros imitando al Mártir del Gólgota, como el inolvidable don Cándido, el que con tanta resignación sobrellevó su ceguera por ser tan luminoso su cerebro.

Grabemos los maestros en la infancia las ideas de estos sabios y mártires, las que tan ópimos frutos pueden producir en la humanidad.

ANTONIO NUÑEZ GONZALEZ

FIGURAS DEL DIA

M. Montagne, al que se acaba de otorgar el Premio Pelletería, establecido para premiar los trabajos encaminados al estudio de las comunicaciones interplanetarias.

DE FOMENTO

Se ha concedido autorización para conducir automóviles a los señores don Emilio García Herrero, don Gabriel Ruiz García y don Enrique Hernández Montejo.

Para circular, se han autorizado a los siguientes automóviles de la matrícula de Salamanca:

Número 2.656, Chevrolet, de don Jerónimo García Narros; 2.657, Plymouth, de don Antonio Sánchez y Sánchez; 2.658, Chrysler, de don Ernesto Catalán Armisén; 2.659, Ford, de don Felipe Federico Coca García; 2.660, Chevrolet, de don Domingo Chicote, y 2.661, Plymouth, de don Joaquín Galván Fuentes.

VENDO CASA en Valladolid, de tres pisos, en 90.000 pesetas, con bodega y envases para 6.000 cántaros, próxima a la Plaza Mayor, produce un 7 y medio por 100 libre y puede producir un 9. Razón, don Antonio Atienza, Duque de la Victoria, 25, 2.º **Valladolid.**

4-a-4

QUISICOSAS

Mañana, las elecciones.
Pues a trabajar con fe
y a votar al que más valga.
Y el que venga atrás que arrée.

Con el título de "De la oveja al vestido" publica la prensa un telegrama de Londres en el que da cuenta de un nuevo record: el de la confección de un traje de caballero en tres horas y veinte minutos, batiendo así una "marca" americana de Daytona.

Según parece, ello ha sido obra de los manufacturadores de Yorkshire, picados en su amor propio, dijeron que ellos estaban dispuestos a batir sin gran esfuerzo el record yanqui. Y, en efecto, en Bradford, se ha realizado la prueba. Se esquiló una oveja, y después de verificadas las operaciones oportunas hasta su proceso final, se vió que se había invertido en hacer un traje al secretario de Colonias, señor Thomas, tres horas, veinte minutos y medio. Este traje estaba confeccionado según todos los cánones de elegancia del más exigente gentlemen de la "city". Se ha acordado que este traje será usado por el citado ministro cuando realice su viaje al Canadá, como una muestra del adelanto de las industrias del Yorkshire.

Un traje en tres horas hecho.
Señores, no cabe más.
¡Oh, aquellos sastres que nunca
ven el medio de "entregar"!

Más preguntas electorales.

—¿Cuál es el candidato de más substancia?

—Unamuno, porque tiene "Jugo".

El arrendatario del cercano monte Gargabete, en vista de que en esta época es aquel paraje el paseo predilecto de los automovilistas, va a establecer bonos semanales, mensuales y trimestrales para los que quieran—y paguen— el acceso a dicha finca.

Pues dice, y con su tanto de razón, que ya que hay quien toma aquello como si fuera su morada, que lo pague.

Bueno es, pues, que los "turistas" de esta decisión se enteren.
No todo el monte es orégano
en el monte Gargabete.

LO DE LOS SELECCIONADOS

Nota oficiosa

El Comité Ejecutivo de la segunda Zona del Sindicato Nacional Ferroviario ha celebrado, en el día de ayer, una reunión con los compañeros ferroviarios seleccionados por movimientos huelguísticos en los años de 1917 y 1931, y acordaron ratificar su adhesión al Sindicato Nacional Ferroviario, quien, en todo momento, será el encargado de dar las instrucciones concretas para llevar a efecto el reingreso en las Compañías de conformidad con las disposiciones adoptadas por el Gobierno de la República.—Por el Comité Ejecutivo, el Presidente, **Manuel de Alba.**

SE VENDE una vaca raza holandesa, recién parida del tercer parto, dando 30 litros de leche. Para tratar, con don Bonifacio Sánchez, en Doñinos de Salamanca.

3-3

Desde el sábado, 27

"CRISOL,,

se convierte en periódico diario.

La génesis de "CRISOL,, garantiza su independencia y pureza republicana.

15 céntimos ejemplar.

BANCO DEL OESTE DE ESPAÑA

CAPITAL TOTALMENTE SUSCRITO, PESETAS 10.000.000
BALANCE AL 31 DE DICIEMBRE DE 1930, PESETAS 101.503.297,84
Beneficios repartidos a los accionistas desde 1921 a 1929, pesetas 1.302.500

CASA CENTRAL: SALAMANCA. — ZAMORA, 2
(EDIFICIO DE SU PROPIEDAD)

Teléfonos: 1298 y 1299

BANCA: Toda clase de operaciones.
Préstamos y créditos personales y con garantía de valores.
CAMBIOS: Operaciones en moneda extranjera.
BOLSA: Compra-venta de valores.
DEPOSITOS DE VALORES.
CUENTAS CORRIENTES: A la vista. A días vista.
IMPOSICIONES A PLAZO de 3, 6 y 12 meses y a varios años, devengando intereses a mayor tipo, cuanto más largo sea el plazo de los depósitos.
CAJA DE AHORROS: Intereses al 4 % anual.
CAJAS DE ALQUILER: Departamentos individuales, desde 30 pesetas al año.

Servicios especiales de información, constitución de fianzas, avales, etcétera, en cualquier plaza de España o del Extranjero.

Se falicitan **TRAVELERS CHEQUE** (Cheques de viaje).

SUCURSALES: Avila, Alba de Tormes, Béjar, Burguillos del Cerro, Candeleda, Cañaveral, Ciudad Rodrigo, Coria, Hervás, Jaraiz de la Vera, Lumbrales, Miajadas, Peñaranda, Plasencia, Torrejoncillo, Valencia de Alcántara, Vitigudino y Zafra.

CONFERENCIAS TELEFONICAS

EL GENERAL SANJURJO HA LLEGADO A SEVILLA

El Gobierno suprime el cargo de director general de Aeronáutica, cesando en el mismo el comandante Franco.

TAMBIEN HA DECRETADO EL CESE EN EL CARGO QUE OCUPA EL CAPITAN DE AVIACION, SR. REXACH

LAS HUELGAS EXISTENTES, DICE EL MINISTRO DE TRABAJO, NO TIENEN IMPORTANCIA

INTERESANTES DECLARACIONES

Madrid.—Esta mañana, el ministro de Trabajo recibió a los periodistas, manifestándoles que se habían solucionado diversas huelgas que había pendientes.

Dió cuenta el ministro de la visita que le habían hecho los comisionados obreros de las minas de plomo de Bellmunt, del Priorato catalán, los cuales le dijeron que la empresa había acordado cerrar los trabajos, cosa que dejaría sin pan a cuatrocientas familias.

A la proposición de los obreros de que el Estado se incautase de las minas, contestó el ministro diciéndoles que eso era imposible, pues el Gobierno no podía hacerse cargo de un mal negocio, cosa demostrada, porque la empresa, en vista de las pérdidas, cerraba las minas.

De todas formas, el ministro conferenciará esta tarde con un representante de los patronos, a fin de encontrar una solución provisional al conflicto, mientras tanto que se estudia una resolución definitiva, ya que los obreros han manifestado que las minas pueden producir más plomo, y que otras minas de las cercanías dan salida a sus productos sin pérdida. También dijeron los obreros que en Bellmunt no hay stock de plomo, lo que prueba que se vende todo lo que se produce.

El ministro de Trabajo dijo después a los informadores que las huelgas que en la actualidad existen, no son de trascendencia, y que lo mismo se producirían con República que Monarquía.

Los conflictos sociales que existen, son los que exige el avance de los tiempos.

En la actualidad los planteados son normales, y no hay por qué dar la noticia de ellos en los periódicos con grandes titulares, como si fueran de extraordinaria importancia.

EL PRESIDENTE Y LOS MINISTROS DE LA GOBERNACION Y DE LA GUERRA, CONFERENCIAN

EL GENERAL SANJURJO, A SEVILLA

Madrid.—A las doce de la mañana llegó a la Presidencia el ministro de la Guerra, y más tarde llegaron el de Gobernación y el general Sanjurjo.

Dichos señores pasaron a conferenciar con el Presidente.

Se dió gran importancia a esta conferencia, motivada, al parecer, por distintos extremos en relación con la propaganda electoral.

Al terminar la entrevista, el señor Azaña dijo a los periodistas que se habían entrevistado para tratar sobre temas políticos, porque—añadió sonriendo—el señor Maura y yo luchamos encarnizadamente en Toledo.

Dijo después, que el general Sanjurjo saldrá hoy para Sevilla.

Anunció que mañana publicará el "Diario Oficial" el decreto de reorganización de la Aviación militar, y otro creando las Inspecciones generales del Ejército. Estas serán tres, y cada una asumirá una organización distinta a la de las antiguas Capitanías generales, aun cuando su misión será idéntica.

Cada una de estas Inspecciones generales estará formada por tres divisiones del Ejército.

Al frente de cada Inspección se encontrará un general de división que, dentro del mismo grado, tendrá mando superior sobre sus colegas, en caso de movilización.

Es fácil—añadió el ministro—que en breve aparezca el decreto sobre el retiro de las clases de tropa, pues está a punto de ser terminado de poner en limpio.

La relación de los comandantes que se retiran, tardará unos días en aparecer en el "Boletín Oficial", porque hay algunos Cuerpos en que el número de solicitudes es mayor que el que pueden retirarse, teniendo en cuenta las necesidades que hay que cubrir, y, naturalmente, las instancias serán exammadas para hacer una selección.

Dijo después que esta tarde, a las seis y media, saldría para Toledo en viaje de propaganda electoral, regresando a Madrid de madrugada.

EL MINISTRO DE LA GOBERNACION ANUNCIA NOTICIAS DE SUMA IMPORTANCIA

UNOS RUMORES ALARMANTES

Madrid.—A medio día, el ministro de la Gobernación, recibió a los periodistas, manifestándoles que por la noche les facilitaría noticias de verdadera importancia.

A partir de estas manifestaciones, comenzaron a circular rumores alarmantes.

Los periodistas lograron averiguar, después de mucho trabajo, que habían sido acuarteladas las tropas que guarnecen el aeródromo de Cuatro Vientos, y esto dió lugar a que se creyera que el acuartelamiento de la guarnición de Cuatro Vientos estaba relacionado con las noticias anunciadas por el ministro de la Gobernación.

Después, se supo que el acuartelamiento se debía solamente, a una medida de precaución, pues en Cuatro Vientos no se había quebrantado ni un sólo momento la disciplina.

Más tarde circuló la especie que, donde la situación era verdaderamente grave y que requería un especial cuidado, era en Sevilla.

Se reafirmó el rumor, al saberse que el general Sanjurjo, Director general de la Guardia civil, había salido con dirección a la antes citada capital.

A media tarde, los periodistas volvieron al Ministerio de la Gobernación, para concretar con algunos detalles estos rumores.

El ministro de la Gobernación, manifestó a los periodistas, que el propósito del Gobierno era garantir el orden de manera absoluta en toda España, y más concretamente en Sevilla, sin tener que apelar a la declaración del estado de guerra.

Como en Sevilla —continuó diciendo el ministro— se han señalado estos días actitudes intolerables, que podían hacer fracasar los propósitos del Gobierno, a primera hora de la tarde, marchó con dirección a aquella capital, el general Sanjurjo, que lleva toda clase de atribuciones, además de su propia autoridad para garantizar el orden.

Las órdenes dadas por el general Sanjurjo —añadió el ministro— al llegar a Sevilla, han sido aprobadas en una reunión que hemos tenido el jefe del Gobierno, el ministro de la Guerra, el Director general de Seguridad y yo.

Pueden afirmar ustedes que la tranquilidad es absoluta y que el Gobierno está dispuesto a sostener esa tranquilidad, cueste lo que cueste. Yo creo que en Sevilla no ocurrirá nada, pero si alguien lo intentara, lo pasaría mal, porque para evitar alteraciones de orden público, lleva el general Sanjurjo instrucciones concretas y terminantes.

Desde hace días, se habían observado en Sevilla actitudes intolerables, pero las medidas de orden no se refieren única y exclusivamente a Sevilla, sino a toda España.

En Madrid, está acordada la distribución de la fuerza durante la celebración de las elecciones con el más mínimo detalle.

El ministro de la Gobernación reiteró la decisión del Gobierno de mantener el orden a toda costa y espera que encontrará la satisfacción de la opinión pública, deseosa de manifestar nuevamente su sentir el próximo domingo.

NUEVAMENTE EL MINISTRO DE LA GOBERNACION HABLA CON LOS PERIODISTAS

INTERESANTES DECLARACIONES

Madrid.—A las nueve y media de la noche, volvió a recibir a los periodistas el ministro de la Gobernación, extrañándose del extraordinario número de reporteros que acudían a oir sus manifestaciones.

—Es que nos han dicho que nos dará usted noticias interesantes e importantes —dijo un periodista—.

—Ya lo saben ustedes todo —contestó el señor Maura—. El Gobierno acordó enviar al general Sanjurjo a Sevilla, para poner fin a una campaña semi-revolucionaria, que llevan algunos señores a cabo y que es intolerable.

Las últimas proclamas arrojadas sobre Sevilla, han resultado verdaderamente imposibles de soportar. Sé que después de llegar el general Sanjurjo, ha conferenciado con el jefe de la División de Sevilla, general Ruiz Trillo, y con el gobernador civil, que estos señores le informaron de la situación en que se encuentra Andalucía; no de Sevilla, que allí no pasa ni pasará nada. Por lo demás, mañana aparecerá en la "Gaceta" un decreto que reforma el cuerpo de aviación, y en virtud del cual se queda sin cargo el comandante Franco.

También saldrá el cese del cargo que ocupa el capitán Rexach. Esto obedece al decidido criterio del Gobierno de que se celebren las elecciones con normalidad, sin perturbaciones ni campañas que realizan estos elementos, que comprometen, no solo el orden, sino que también ponen en peligro las elecciones.

De Orense me comunican—sigue diciendo el ministro—que en estos momentos, frente al Gobierno civil, se encuentra una compacta manifestación al frente de la cual marchan las fuerzas vivas de la ciudad. LLos comisionados gallegos que se encuentran en Madrid, han conferenciado con algunos ministros. Hay una fórmula, mediante la cual, el pleito del ferrocarril Zamora-Orense, quedará solucionado, y que se encuentra pendiente de la llegada a Madrid del representante de la empresa constructora. Esta noche me pondré al habla con el ministro de Hacienda, que se encuentra en Bilbao, y espero que quede solucionado el asunto mañana.

Respecto al orden público, la tranquilidad es absoluta.

Luego preguntó el ministro:

—¿Se han acabado ya los rumores? Porque hoy han circulado bastantes, y todos completamente fantásticos.

Me ha visitado —añadió— el comandante Sandino, jefe de la aeronáutica civil, de Getafe, y el director general de Seguridad, señor Galarza, que ha hablado, a su vez, con el comandante Pastor, jefe del aeródromo de Cuatro Vientos, y lo mismo uno que otro, han asegurado que no ha habido un incidente en Cuatro Vientos, ni lo puede haber, ni lo habrá.

A la una de la madrugada—añadió—si he hablado con el general Sanjurjo; les recibiré a ustedes nuevamente.

Me he enterado —continuó diciendo— que esta tarde ha volado sobre Sevilla un avión de la base aérea de Tablada. En esta y en otras cosas, es en lo que intervendrá el general Sanjurjo, pero tengo la seguridad de que no pasará nada. Yo, por de pronto, no saldré del ministerio hasta pasado el martes, por la noche. A este efecto, he dispuesto que me preparen aquí, en el ministerio, una cama.

Los vaticinios que se hacen sobre las elecciones son muy divertidos. En Madrid va a haber una gran sorpresa por parte de las provincias. Será curioso saber la votación que obtenga la candidatura de apoyo a la República.

EL PRESIDENTE Y LOS PERIODISTAS

MAÑANA PUBLICARA LA "GACETA" EL DECRETO DE REORGANIZACION DEL CUERPO DE AVIACION

Madrid.—A las siete y media de la tarde llegó a la Presidencia el señor Alcalá Zamora y salió cerca de las diez de la noche.

Saludó a los reporteros y les dijo:

—Un ayudante del ministro de la Guerra me ha traído a la firma el Decreto reformando el Cuerpo de Aviación, y lo hace incluso hasta en el ingreso y jerarquías. Es una reforma muy amplia y se publicará mañana en la "Gaceta". Cambia los servicios y se suprime la Dirección general de Aeronáutica.

—¿En qué situación queda el comandante Franco?

—No sé; pero como se suprime el cargo que ostenta, supongo que quedará a disposición del ministro en la situación que haya de quedar.

Un periodista le preguntó detalles acerca del viaje de Sanjurjo a Sevilla.

El presidente respondió:

—En Gobernación les darán detalles. He hablado con Maura de la fórmula de solución al pleito del ferrocarril de Zamora a Orense, y creo que será viable, porque la empresa accede a ser la explotadora de dicho ferrocarril.

Otro periodista le preguntó acerca de si la comisión jurídica ha entregado al Gobierno el proyecto de Constitución.

—Aún no—respondió el presidente—. El lunes próximo se reunirán en sesión permanente, que durará doce horas, desde las diez de la mañana hasta las diez de la noche, para dar así un avance.

NOTICIAS DE SEVILLA

EL GENERAL DE LA DIVISION Y LOS JEFES DE LOS DISTINTOS CUERPOS, CONFERENCIAN

Sevilla.—A pesar de la tranquilidad existente, se siente cierta inquietud.

Eran esperadas hoy medidas radicales, pero no ha sido así. El gobernador civil de la provincia ha citado a los periodistas para las doce de la noche de hoy, prometiéndoles noticias interesantes.

El general Ruiz Trillo, jefe de la División andaluza, ha conferenciado hoy con los jefes de los Cuerpos que guarnecen la capital.

Se ha suspendido la marcha a Córdoba de fuerzas de Caballería.

SE ANUNCIA UNA HUELGA

Sevilla.—Hoy han presentado en el Gobierno civil el oficio de huelga general el Comité de los Sindicatos únicos del ramo de la Alimentación, por solidaridad con los aceituneros y lecheros.

REXACH VUELA SOBRE SEVILLA

Sevilla.—A pesar de la prohibición, ha volado hoy sobre Sevilla un avión, conducido por el capitán Rexach, que llevaba pintado en las alas el siguiente rótulo: ¡Viva Andalucía libre!, y arrojando candidaturas revolucionarias y proclamas, también revolucionarias.

EL COMANDANTE FRANCO, MEJORA, Y EL CAPITAN GALAN, SE AGRAVA

Sevilla.—El comandante Franco se encuentra hoy en estado satisfactorio, habiendo mejorado de las lesiones que padece.

El capitán Galán, por el contrario, ha empeorado, habiendo sido trasladado a una clínica, para ser sometido a una operación quirúrgica.

LLEGA EL GENERAL SANJURJO

Sevilla.—El general Sanjurjo ha llegado a esta capital a las seis de la tarde. Inmediatamente se trasladó a Capitanía general, conferenciando con el general Ruiz Trillo.

LO OCURRIDO DURANTE LA MAÑANA

Sevilla.—Durante la mañana de hoy, grandes grupos de obreros se trasladaron, desde la Bolsa del Trabajo, al Ayuntamiento, con el objeto de pedir la destitución del concejal socialista Eladio Egocheaga, que figura al frente de dicha Bolsa, y al cual acusaban los trabajadores de haber cometido ciertas irregularidades.

La protesta se motivó porque el Ayuntamiento no ha atendido un escrito presentado hace dos días por los obreros parados contra dicho concejal socialista.

Cuando los grupos llegaron frente al Ayuntamiento, la fuerza pública, que estaba prevenida para el caso, disolvió a los manifestantes, cargando sobre ellos.

Después, los obreros se dirigieron por la calle de la Sierpe y otras, dando mueras a la República burguesa y vivas a la República comunista.

Varios oradores espontáneos dirigieron la palabra a la multitud, originando con esto nuevas cargas y produciéndose, como es natural, sustos y cierre de comercios.

El Gobernador recibió a los periodistas a la una de la tarde, manifestándoles que sólo había anunciada la huelga general de veinticuatro horas de los obreros del ramo de la alimentación, como solidaridad a los lecheros y aceituneros.

El Gobernador se puso al habla después con las autoridades, para que la ciudad no quede desbastecida.

Se trata —manifestó dicha autoridad— de un movimiento que los perturbadores han fraguado como un plan contra las elecciones de Cortes Constituyentes.

Un reportero preguntó al Gobernador si era cierto, como decían los rumores que corrían, que el domingo, a las seis de la tarde, una vez conocido el escrutinio de las elecciones en la capital, se declararía el estado de guerra, contestando el Gobernador que posiblemente la adopción de tal medida no se haría esperar hasta el domingo.

NOTICIAS DEL DIA

LA BOLSA. . SUBE LA PESETA

Madrid.—La cotización de hoy, ha sido la siguiente:

Libras, 51.

Francos, 41,05.

Dólares, 10,475.

La peseta, pues, ha experimentado un alza de más de medio entero.

EL MINISTRO DE MARINA, RECIBE A LOS COMISIONADOS GALLEGOS

Madrid.—El ministro de Marina, esta mañana, recibió a los comisionados de Orense y La Coruña, llegados para arreglar el pleito del ferrocarril Zamora-Orense-Coruña.

La conferencia duró más de dos horas.

El señor Caseres dijo a los periodistas que había manifestado a los comisionados que el Gobierno, para modificar su actitud respecto a este asunto, nacesitaba conocer la aportación que ofrece la empresa constructora al Estado, a fin de que éste pueda continuar las obras.

Dijo también el señor Casares que la información publicada anoche por "Heraldo de Madrid" sobre una supuesta actitud del Cuerpo general de la Armada, era totalmente inexacta.

Añadió que estudiaba un decreto que someterá al primer Consejo de ministros, para crear un Cuerpo general de Intervención civil en la Marina, y cuyo funcionamiento será análogo al del que existe en Francia.

EL DIRECTOR DE SEGURIDAD, DICE QUE NO HA OCURRIDO NADA EN CUATRO VIENTOS. - EL COMANDANTE PASTOR, NO ES CANDIDATO

Madrid.—Interrogado esta tarde el director general de Seguridad, señor Galarza, sobre los rumores que habían circulado relacionados con Cuatro Vientos, dijo que nada ocurría.

Acerca de éstos, añadió, que sabía únicamente que el comandante Pastor se había negado a presentarse candidato.

Después, se vió sorprendido el comandante en que se había incluído su nombre en una candidatura extremista.

Se apresuró también a desautorizar esa inclusión, enviando cartas a los periódicos.

Esto —dijo el señor Galarza— es lo único que conocía referente a Cuatro Vientos.

EL VIAJE DEL GENERAL SANJURJO

Madrid.—Continuó hablando el señor Galarza, recayendo la conversación sobre el viaje del general Sanjurjo, limitándose a decir que el Gobierno consideraba muy necesaria la presencia del general en Sevilla, el domingo próximo.

Terminó diciendo que antes de marchar a Sevilla, el general Sanjurjo celebró conferencias con el director de la compañía de las líneas aéreas.

INTERESANTES MANIFESTACIONES DE DON JACINTO BENAVENTE

Madrid.—"La Voz", publica una interviú con el insigne comediógrafo don Jacinto Benavente, en la que dice que la forma de Gobierno le parece lo menos, y que lo más importante, es su creencia de que ésta ha de ser socialista.

Los monárquicos no creyeron que debían gobernar los socialistas, y esto fué una equivocación más en su haber.

Considera imposible, en absoluto, la vuelta de la monarquía.

No me asusta el comunismo —dijo— de un santo láico como Lenín. El más serio problema y el más inquietante, es el de la tierra.

Han sido muy pocos los que han tenido mucho, y muchos los que no han tenido nada.

Respecto al federalismo, cree que hay que darle todo lo que pidan y algo más.

UN ARTICULO DEL GENERAL BURGUETE SOBRE SU RETIRO

Madrid.—El teniente general don Ricardo Burguete, publica un artículo diciendo que ha hecho lo que debe hacer todo soldado: que es callarse e irse a su casa cuando se lo mandan.

Me voy, porque el Gobierno nos invita a marchar a todos aquellos que vamos a quedar, por sus reformas, en situación de reserva. Esto me corresponde a mí antes que a nadie, puesto que soy el número uno, y más sabiendo se suprime la dignidad de capitán general, a la que, acaso, tenga derecho al irme por disposiciones recientes de este Gobierno, ya que la dignidad y el empleo de capitán general es la única que había de corresponder al primer teniente general que pasa a la reserva con cruz laureada.

LA PROXIMA VISITA DE COMISARIO

Madrid.—El "Diario Oficial del Ministerio de la Guerra", publica una circular disponiendo que, para dar lugar al movimiento de fuerzas y ganado originado por el acoplamiento de la nueva organización, se ha dispuesto que la revista de Comisario del próximo mes de Julio se verifique el día 15.

También se ordena el retiro de oficiales menores del Cuerpo de Alabarderos.

UN CHOFER MUERTO, PARIENTE DEL PONTIFICE LEON XIII

Madrid.—Entre los muertos por el desgraciado suceso de Santa Olalla (Toledo), figura el chófer Jerónimo Perccy Abad, hijo de un hojalatero italiano, descendiente del Pontífice León XIII.

Actualmente, el padre del muerto tiene un abogado en Roma, que gestiona la parte de herencia que le pueda corresponder en la sucesión de aquel Pontífice.

INTENSIFICACION DE LA CAMPAÑA ELECTORAL

Madrid.—Coincidiendo con la intensificación de la campaña electoral, se están advirtiendo maniobras muy reprobables, atribuídas a elementos de las extremas derechas e izquierdas, traducidas en rumores alarmistas, planteando huelgas sindicales, con peticiones exageradas.

Se da el caso, en Zaragoza, donde los sindicalistas habían anunciado la huelga general, que el propio organismo de la Confederación del Trabajo lo ha desmentido, aconsejando a sus afiliados que no se dejen sorprender por esas maniobras.

También pudiera tener este origen la imponente protesta de Galicia, con motivo del ferrocarril Zamora-Orense-Coruña, y así lo estimaba esta tarde el ministro de Marina, atribuyéndolo a los sindicalistas, para abortar las elecciones.

MITINES PROHIBIDOS. - CANDIDATURA REACCIONARIA

Madrid.—El director general de Seguridad no ha consentido la celebración de mitines en los teatros céntricos, para evitar que se promuevan incidentes.

En Madrid, la propaganda en las calles se ha intensificado durante todo el día, repartiéndose manifiestos y candidaturas desde los automóviles.

Se advierte que las candidaturas reaccionarias han adoptado para la propaganda el color rojo, mientras que los conjuncionistas han elegido el papel blanco.

La propaganda aparece en términos desorientadores, confundiéndose en las candidaturas los nombres más impares.

En unas se aconseja a la vez a don Melquiades Alvarez González y a don Alejandro Lerroux García.

LOS COMISIONADOS GALLEGOS Y SUS GESTIONES

Madrid.—Esta mañana, llegaron a Madrid los comisionados de las provincias gallegas, para proseguir sus gestiones, en evitación de que se suspendan las obras del ferrocarril Zamora-Orense-Coruña.

Los comisionados visitaron al ministro de Marina, señor Casares Quiroga.

A la salida se mostraron reservadísimos, no pudiendo obtener los periodistas el menor indicio acerca de lo tratado en la conferencia con el ministro.

Desde el Ministerio de Marina marcharon los comisionados a hablar con la empresa constructora, para determinar el apoyo que pueda prestar al proyecto, volviendo seguidamente a entrevistarse con el señor Casares Quiroga.

La conversación fué muy larga.

El señor Casares Quiroga ha dicho que la dignidad del Gobierno no le permitía aceptar algunas actitudes, aunque creía se exageraba mucho.

En cuanto a la amenaza de retirar los candidatos en las elecciones, dijo el ministro de Marina que eso pudiera ser una maniobra electoral, y confiaba se impondría la calma y la serenidad.

EL CONFLICTO GALLEGO, - LLEGAN 5.000 OBREROS. - UNA ASAMBLEA. - LAS CONCLUSIONES

Orense.—Esta mañana, en camiones, llegaron 5.000 obreros que estaban trabajando en el trozo tercero del ferrocarril Zamora-Orense.

Los obreros se unieron con los que hay en esta capital.

A las once celebraron una asamblea, en la que se pronunciaron discursos violentísimos, y, por aclamación, se adoptaron las siguientes conclusiones:

1.ª Oponerse por todos los medios a la lucha electoral, si antes de las ocho de la noche de hoy, viernes, no recibían contestación satisfactoria del Gobierno, y declarar la huelga general en toda Galicia.

2.ª La dimisión de todos los Ayuntamientos y Diputaciones gallegas, y pedir se retiren cuantos hijos de Galicia quebranten esta orden, después de adoptada.

Serán expuestos el público los malos hijos de Galacia que no hagan causa común en este asunto. Para ello, se harán unos cuadros consignando sus nombres y serán colocados en todas las casas de Galicia que existen en España y en el extranjero.

También serán colocados esos nombres en las pizarras de las estaciones, en los vestíbulos de los teatros, en los hoteles y en los respaldos de las sillas de los comedores .

3.ª La baja en toda tributación, fomentado la rebeldía contra el pago de tributos.

Acordaron asimismo pedir la dimisión del ministro de Hacienda, señor Prieto.

Después de la asamblea, los concurrentes organizaron una manifestación, que se dirigió al Gobierno civil. La comisión entregó al gobernador civil las conclusiones.

LO QUE DICE EL GOBERNADOR

El gobernador civil salió a uno de los balcones, y dijo que la comisión que se halla en Madrid, se había presentado a hablar con el ministro de Marina.

Les prometió que en el caso de que no se consigan las aspiraciones de Galicia, dimitirán el señor Casares Quiroga y él.

NOTICIAS DE ULTIMA HORA

Orense.—A última hora, se recibió en el Gobierno civil un telegrama del ministro de Marina, comunicando que se esperaba de Barcelona la llegada del representante de la empresa.

El público, al conocer este telegrama, mostró su descontento.

Las calles están animadísimas, como no se han conocido nunca en esta población, y el orden es absoluto, debido, sin duda, a las pocas precauciones que ha tomado la autoridad.

EXTRANJERO

EL NUEVO GOBIERNO AUSTRIACO

Viena.—El nuevo Gobierno austriaco ha hecho su presentación ante el Consejo nacional.

El canciller federal, Buresch, al exponer su programa de política extranjera, declaró que la antigua amistad que une a Austria con el imperio alemán, seguirá siendo cultivada por el Gobierno alemán.

En lo que concierne al proyecto de unión aduanera austro-alemán, que ha atraído la suspicacia sobre Austria, Buresch hizo constar que el Tribunal de Justicia de La Haya se ocupaba de esta cuestión, declarando, al mismo tiempo, que, por esta razón, estimaba inoportuno tratar de ello en la declaración del Gobierno. Este apresurará la conclusión de los acuerdos comerciales con Hungría, Yugoeslavia e Italia, así como tratará de ultimar lo referente a las relaciones comerciales con Checoeslovaquia y Rumania.

EL "ZEPPELIN" NO IRA AL POLO

Berlín.—El doctor Eckener ha declarado que no se efectuará la expedición polar del "Graf Zeppeplin", a causa de la avería que ha determinado el regreso del submarino "Nautilus" a Inglaterra.

Por el contrario, el dirigible emprenderá el mes que viene un viaje científico por la costa Norte de Siberia.

EL PARO DE OBREROS

Berlín.—En la primera quincena del mes de Junio actual, el número de los obreros sin trabajo en Alemania ha disminuído en 53.000 solamente.

El día 15 había en Alemania unos cuatro millones de obreros sin colocación.

—

Londres.—El número de obreros parados en Inglaterra el día 15 de Junio era de 2.620.930; es decir, 18.032 más que la semana anterior y 735.629 más que en igual período del año anterior.

DIMISION DEL GOBIERNO BULGARO

Sofía.—Como consecuencia de las elecciones generales verificadas el domingo último, la posición de los partidos de la nueva Cámara será como sigue:

Bloque nacional, 150 puestos; coalición nacional (gubernamental), 79; trabajadores, 32; macedonios, ocho; socialistas, cinco.

En cuanto se conocieron estos resultados, se reunió el Consejo de ministros para examinar la situación, y en el curso de esta reunión el Gobierno acordó presentar al rey su dimisión colectiva. Esta dimisión se espera para el próximo viernes.

El presidente del Consejo Liapcheff, irá a palacio para dar cuenta al rey de la situación política del país.

MANIFESTACIONES ANTISEMITAS

Salónica.—Por la primera vez, desde que en 1492 llegaron los judíos de España al ser expulsados, se han producido en Salónica serios disturbios antisemitas. Los estudiantes repartieron por la ciudad proclamas, en las que se acusa a la organización judía Macabit de realizar propaganda en favor de la autonomía de Macedonia y en las que se invita a la población de Salónica a boicotear a los comerciantes judíos.

Entre estudiantes y judíos se produjeron algunos encuentros.

El gobernador de Macedonia ha censurado a los autores de estos incidentes.

LOS TERREMOTOS

Londres.—Un telegrama de Wellington anuncia que en Nueva Zelanda se han producido violentísimos terremotos, que duraron cuatro horas. Las regiones donde con mayor violencia se registraron estos choques sísmicos fueron Gisborne y Wairoa.

RIVERA

DEPORTES

La Asamblea Nacional comenzará, probablemente, el 16 de Julio próximo

La Asamblea Nacional de Fútbol de fin de temporada, que tanta expectación ha despertado este año, parece que será convocada para el día 16 del próximo mes de Julio.

Las reuniones comenzarán en Madrid en el domicilio de la Federación, aunque está previsto un traslado eyentual de las sesiones a la sierra (probablemente a El Escorial) si el calor apretara tanto que los delegados no tuvieran en la cerveza refresco suficiente para mitigar sus ardores.

El comité directivo se presentará dimisionario, siguiendo la costumbre establecida, para dejar en libertad a los delegados sin que esto quiera decir que su posición sea irreductible.

El orden del día, según nuestras noticias, será extensísimo, y los debates serán, probablemente, más calurosos que el tiempo, al que tanto temen algunos asambleistas.

Y he aquí un comentario gracioso de Miquelarena, relacionado con la Asamblea:

"Este año parece que la Asamblea Nacional de Fútbol ofrecerá un interés excepcional.

Interminable orden del día.

Lista no menos importante de proposiciones catalanas.

Asunto de las jaulas.

Los que desean que la temporada próxima sea más breve.

Los conservadores.

Y esto en plena expansión de Febo, allá a mediados de Julio.

Todo parece preparado para que la cosa resulte gorda y diaforética".

Balance de la final

Alrededor de las 140.000 pesetas se han recaudado el domingo. Hay que descontar los gastos, que todavía se desconocen totalmente. En ellos se registra un 10 por 100 para el Madrid, cedente del campo; un 1 por 100 para la Federación Centro, los gastos de desplazamiento de los equipos y árbitro, la organización, taquillaje, impuestos, etc., etc.

El beneficio líquido se repartirá así: 30 por 100 para la Nacional, 30 por 100 para cada uno de los equipos finalistas, y el 10 por 100 restante será para los obreros parados.

Don Gonzalo Aguirre, en nombre de la directiva del Madrid, ha visitado ayer al director de Seguridad para entregarle la cantidad de 1.326 pesetas importe del situado de carruajes del partido del domingo.

El señor Galarza ha remitido ese dinero al alcalde Madrid para engrosar la suscripción en favor de los obreros parados.

La Vuelta a Francia

"L'Auto", de París, ha formado ya la lista de participantes para la próxima Vuelta a Francia.

Es la siguiente:

Grupo de "ases"

Equipo español:
Cepeda.

Equipo belga:
Hamerlinck, Rebry, Bonduel, Demuysere, Vervaeke, Schepers, Van Fysselberghe, Dewaele.

Equipo italiano:
Battesini, Di Pacco, F. Giacobbe, Camusso, Gestri Gremo, Orrecchia y Presenti.

Equipo austriaco:
Operman, Lamb, Nicholson, Thomas, Gillard, Pipoz, Antanen, Buchi.

Equipo alemán:
Thierbach, Siegel, Metze, Geyer, Stoepel, Buse, Sieronski y Altenburger.

Equipo francés:
Magne, Faure, Leducq, Marechal, Pelissier, Le Calvez, Mauclair y Peglion.

COMPRA VENTA DE MUEBLES.—Vendo de ocasión camas de hierro y de madera, cómodas, sillas, mesitas de noche y otros muebles. Al contado y a plazos, Plaza de la Reina, número 2. Viuda de Sebastián Sánchez.

8-1

DESDE AVILA

Final de la feria.

Ha finalizado la feria de San Juan.

Como los días anteriores, la escasez de ganado en el ferial fué grande, haciéndose escasas transacciones.

En los restantes artículos de feria también se notó gran animación.

Manejos electorales.

El gobernador civil ha llamado a su despacho a algunos alcaldes y secretarios que se jaztaban de tener a disposición del mejor postor el censo de sus respectivos pueblos.

Como este proceder es intolerable, el gobernador ha dicho a los representantes de la Prensa, que está decidio a proceder con la mayor energía contra las autoridades que procedan en la forma indicada.

Animales dañinos.

El vecino de Cebreros, Federico Kipp, ha sido autorizado para extinguir los animales dañinos que merodean por su dehesa El Quejigar.

Propaganda electoral.

Los candidatos de los distintos partidos políticos han emprendido una activa campaña electoral por toda la provincia.

Lesionado.

En la clínica de la Cruz Roja fué asistido Pedro Fernández, que presentaba heridas en la pierna izquierda, producidas al caerse.

Exámenes.

En el Conservatorio de Música de Madrid ha aprobado los cinco cursos de piano, la niña Sofía Blázquez, sobrina del propietario de San Esteban del Valle, don Juan Blázquez.

Viajeros.

Salió para Alicante, la señorita Amparo Jiménez Vaquero.

J. MARTIN

FINCAS rústicas y urbanas compro, vendo y permuto. **J. M. Brito, Alcalá, 94, Madrid.** Telf. 56321. Infórmese de la honorabilidad, solvencia y capacidad profesional de esta casa.

-a-

Vajillas
ALMACENES
JESUS RODRIGUEZ LOPEZ
VENTAS
AL CONTADO
Y A PLAZOS

PROTEJA LA INDUSTRIA NACIONAL COMPRANDO ESTAS HOJAS. FABRICADAS EN MALAGA

HUESPED GRATO Y PRECLARO

Barcelona va a recibir la visita del gran socialista francés León Blum

Uno de estos días ha de ser nuestro huésped una de las más prestigiosas y más influyentes figuras del socialismo francés. Es éste León Blum, de temple magnífico, de luchador de la justicia, campeón de todas las libertades humanas. Si tiene Francia en él el servidor más fiel de su democracia, ayer hallaba España, ante una Europa indecisa, cuando nuestra Hacienda, en momentos difíciles, fué el blanco de los más oscuros juegos de las fuerzas contrarias—último refugio y última batalla de la reacción borbónica—, uno de sus más firmes baluartes.

M. LEON BLUM

Que salió triunfante en las últimas elecciones celebradas en Narbona.

León Blum alzó entonces bandera de españolidad, en medio de un vago ambiente de expectación, cuando aún en la misma España republicanísima imperaba el temor por el mañana, ignorante del juego y de la trama burda. León Blum, que por humano y por inteligente, era el paladín de un socialismo puro e integral, se convertía, saliendo al paso de posibles ataques solapados, en el adalid de ese alto sentido de humanidad que encierra, en lo hondo, su socialismo, en la idea y en la acción.

Fuerte y dinámico, su alma labrada en las luchas sociales, su palabra, eco de esa lucha, y expresión exacta de un sentimiento y una idea tan amplia que acoge entre sus pliegues a todo el mundo. León Blum, por francés y por socialista, tendió su brazo fuerte, el manojo de sus ideales en la mano, hacia esta España nueva amenazada por sombrías maquinaciones tramadas en los consejos de administración.

No aceptó ese compás de espera ni el aire de espectador interesado que le ofrecían tantas posturas cómodas y tantas salidas más o menos airosas. Aceptó, franca y abiertamente, el gesto amical y hermano del que siente en sí mismo el ajeno peligro. Y es que este hombre de palabra tajante y arrolladora, y de comprensión amplia e inmediata, ha sido el primero en ver claro, lo que otros se han empeñado en no ver ni aun oscuro: que el menor ataque a esta República española—que es inviolable porque es España—constituía un ataque solapado a la humanidad nueva; un golpe seguro y una herida difícil de cerrar.

Así, si el socialismo francés se aprestaba a la defensa de España, que era la última conquista de la libertad—casi una conquista socialista—su gesto tenía un doble sentido: porque se aprestaba a ponerse al servicio de la humanidad.

León Blum es con los suyos el más firme baluarte de España contra toda amenaza y peligro exterior. Cuando pise estas nuevas tierras de libertad, sentirá la emoción de hallarse aún en su patria. Pero nosotros le debemos más que un cordial recimiento, una prueba inequívoca de adhesión. Viene, con su secretario, este adalid del socialismo, a compulsar nuestras emociones republicanas. Y le debemos, más que el agradecimiento, un homenaje de simpatía que sea la más alta expresión de nuestro reconocimiento y —paralelamente— de nuestro republicanismo.

J. R.

NOTICIAS

Ha tomado por primera vez el Pan de los Angeles, en la iglesia de las Madres Adoratrices, la encantadora niña Juanita Alba García, hija de doña Manuela García, viuda de don José Alba, montaraz que fué de la dehesa del Aldealgordo.

Enhorabuena.

CLINICA DE GARGANTA, NARIZ Y OIDOS
Dr. J. MEZQUITA
Ex ayudante del Dr. Tapia.-Consulta: de DIEZ a UNA
Ha trasladado su domicilio y consulta a la calle del Conde de Romanones, 22, principal

DR. GOMEZ DIEZ
OCULISTA
Consulta de ONCE a UNA
Doctor Riesco, 38, principal, izquierda

ENFERMEDADES DE LA BOCA Y DIENTES
LUDEÑA HIJO
ODONTOLOGO
Consulta de 10 a 2 y de 4 a 7
PLAZA MAYOR, 10
Teléfono 1158

El ministro de Fomento ha derogado la legislación de la Dictadura, referente a las Confederaciones Hidrográficas.

En lo sucesivo se llamará Mancomunidades Hidrográficas y las dirigirán unas comisiones gestoras, que no podrán ejecutar obras sin ajustarse a la ley de Diciembre de 1911.

DR. MUELLEDES
Director del Dispensario Antivenéreo
Enfermedades de la piel y sexuales
PAN Y CARBON, 2

SAN SEBASTIAN
HOTEL FLORIDA - PALACE
Magnífica situación
Gran confort. - Económico

En la "Gaceta" del día 24 de este mes se anuncia que el Consejo de Administración de la Compañía Arrendataria de Tabacos ha acordado el pago de un dividendo de 27 pesetas por acción a cuenta de beneficios del ejercicio actual de 1931, por el primer semestre del mismo de las cuales se entregarán a los accionistas, por ser de su cargo el impuesto de utilidades, 25 pesetas líquidas por cupón, que se abonará sobre el que lleva el número 78.

NIEVINA (CREMA)
SUAVIZA CUTIS y MANOS
CAJA 35 CTS.
BOTE 1 PTA.
FARMACIAS, DROGUERIAS, PERFUMERIAS PAQUETERIAS y MERCERIAS

A. CASTAÑO
MEDICO DENTISTA
Consulta de diez a una y de cuatro a siete. Quintana, 5 y 7, principal

BALNEARIO CALDAS DE OVIEDO
Aguas termales azoadas muy radioactivas. - Reumatismo. - Catarros. Gripe mal curada. - Notables resultados en la hipertensión arterial.
GRAN HOTEL DEL BALNEARIO
Todo confort. - Cocina selecta. - Automóvil desde Oviedo.
15 de Junio a 30 de Septiembre.

La Conferencia nacional para el estudio de la crisis de la música española, celebrará una Asamblea, en la que se van a buscar los medios de aliviar la situación económica de veinticinco mil familias españolas músicas, que inaugurará sus sesiones el 4 del próximo mes de Julio en el Salón de Actos del Palacio de Comunicaciones, en Madrid, bajo la presidencia del señor ministro de Trabajo.

EL ADELANTO tiene contratado con la Sociedad Telefónica, un abono de CUARENTA Y CINCO MINUTOS diarios de conferencia con Madrid

SE NECESITAN OFICIALAS y aprendizas de modista. Afueras de Sánchez Ruano, 7. Basilisa González.
1-1

Balneario de Boñar (León)
Las mejores aguas de España para las afecciones crónicas del aparato respiratorio, convalecencia y artritismo. Clima seco de 1.000 metros de altura
30 de Junio a 30 de Septiembre

Julio Pérez Martín
Profesor A. de la Facultad de Medicina.
ESPECIALISTA EN PARTOS
Consulta de DOCE a DOS
SAN JUSTO, 26

ERUPCIONES DE LOS NIÑOS
Se curan con rapidez con
DEPURATIVO INFANTIL Y PASTA POROSA CABALLERO
De venta en droguerías y farmacias

ESTADISTICA DE ADUANAS

LA BALANZA MERCANTIL

En el mes de Mayo último se importaron mercancías por valor de 109,2 millones de pesetas oro y se exportaron por 97,5, resultando un déficit de 11,7 millones, y comparadas estas cifras de valores con sus correspondientes del mes de Abril, que fueron 112,8 millones de pesetas oro a la importación, 101 a la exportación, con un déficit de 11,8 millones, se observa un ligero descenso en las transacciones comerciales del mes de Mayo, tanto en la importación como en la exportación, manteniéndose el mismo desnivel.

El saldo en contra de la balanza comercial en los cinco primeros meses de 1931 asciende, deducidos los metales preciosos, a 111,8 millones de pesetas oro, contra 100 millones en final de Abril.

De la comparación de los datos referentes a los principales artículos objeto de comercio, se aprecian en los cinco meses transcurridos del presente año, respecto a igual período de 1930, estas variaciones:

En importación, alza por gasolinas y petróleos, productos cerámicos, cobre y sus manufacturas, breas, abonos químicos, semillas oleaginosas, pasta para fabricar papel, lanas en rama, bacalao y tabaco en rama; baja en cementos, carbones minerales, cristal y vidrio, maderas, ganados, hierros y aceros, maquinaria, material eléctrico, bicicletas, automóviles, buques, materias tintóreas y curtientes, papel en rama, manufacturas de algodón, fibras de yute y pita, hilados de seda, garbanzos, huevos, caucho en bruto y caucho manufacturado.

En exportación, alza en esparto en rama, ganados, manufacturas de algodón, tejidos de seda, pescados frescos y salados, patatas, almendras, pulpa de frutas y vinos; baja en minerales, cueros, corchos, armas, cobre plomo, sal común, alpargatas, lanas en rama, arroz, cebollas, aceitunas verdes, naranjas y aceite.

ASAMBLEA DE FUNCIONARIOS JUDICIALES Y FISCALES

Se ha convocado a una Asamblea de los funcionarios del Poder judicial, en sus dos carreras judicial y fiscal, que se celebrará en Madrid los días 6, 7, 8, 9, 10, 11 y 12 del mes de Julio del año actual en el Palacio del Senado.

La Asamblea deliberará amplia y libremente sobre cuantas propuestas formulen los congresistas acerca de la organización del Poder judicial y sus carreras, debiendo concretar las deliberaciones en las conclusiones que resulten aprobadas sobre capacidad, responsabilidad, independencia e inamovilidad.

Cualquier otro extremo que sea objeto de propuesta en la Asamblea habrá de ser sometido a votación para decidir si se acepta o no a deliberación, después de que haya recaído acuerdo sobre los anteriores.

La presidencia de la Asamblea la ejercerá el presidente del Tribunal Supremo.

La asamblea, o una comisión que de su seno se designe, tendrá la obligación de informar ante quien el ministro acuerde al finalizar el Congreso.

La Mesa provisional que tendrá a su cargo la admisión de propuestas y su clasificación se hallará formada por el presidente del Tribunal Supremo y provisionalmente por don Fernando Vara, abogado fiscal del Tribunal Supremo; don Narciso Riaza, magistrado de la Audiencia territorial de Sevilla; don Juan de Hinojosa, juez de Primera Instancia e instrucción del distrito de Chamberí, de Madrid; don Francisco Poyatos, teniente fiscal de la Audiencai provincia de Córdoba; don José Luis Pintado, juez de Primera instancia e instrucción de Burgos, y don Francisco Carsi, abogado fiscal de la Audiencia territorial de Madrid.

Cuantas propuestas se formulen o comunicaciones se dirijan habrán de elevarse al presidente del Tribunal Supremo y de los estudios necesariamente serán remitidos tres ejemplares antes del día 3 del próximo julio.

El ministro de Justicia concurrirá a las sesiones de apertura y clausura de la Asamblea.

Firman la convocatoria don Diego Medina, don Javier Elola, don Francisco Carsi y don José Luis Pintado.

EL CORAZON DE JESUS DESENTRONIZADO EN EL HOSPITAL PROVINCIAL

La verdad en su punto

Brillantemente, hace unos meses se entronizó en el Hospital provincial la imagen del Corazón de Jesús, asistiendo a tan solemne acto los doctores Población, Peralta y otros, y el presidente de aquella Diputación provincial, don Gregorio Mirat.

Nos dicen, que ahora, y hace unos días, se ha desentronizado, de lo cual protestamos.

Pero lo que no podemos silenciar, es que de este hecho se quiera, en estas circunstancias, obtener un efecto político, mostrando extrañeza de que esto se haya llevado a efecto presidiendo la Diputación un hombre de tan arraigadas creencias católicas como el señor Marcos Escribano.

Nos consta que este señor, de arraigadísimos convencimientos católicos, es ajeno en absoluto al acuerdo adoptado por la Comisión gestora de la Diputación, toda vez que desde que principió el período electoral, no actúa para nada en la Corporación provincial.

Nos consta, igualmente, que él protesta de ese hecho, y su protesta la exteriorizará en seguida.

De modo que, para tranquilidad de la conciencia católica y de los católicos, el señor Marcos Escribano hace públicos sus sentimientos católicos, y cuando se reintegre a su cargo de presidente de la Diputación, los patentizará con elocuentes determinaciones.

Después de ésto, sólo nos resta decir que es poco leal y menos caballeroso lanzar aquella insidia a la opinión, en la antevíspera de las elecciones, con el fin santo de ver la manera de restarle votos.

El señor Marcos Escribano, es católico.

ZENITH AUTOMATIC RADIO
¡PRESTIGIO!
Gran conocimiento de lo que trae entre manos, indica el formidable éxito de las radiaciones de los "mitings" celebrados en el Teatro Bretón y Plaza de Toros, efectuados por la IMPORTANTISIMA
Casa GORVI GARCIA BARRADO, NUMERO 39 :::::
Igualmente la acreditan las famosas MARCAS :::: de RECEPTORES que representa ::::
FADA Radio
THE CHOICE OF THE EXPERTS

LOS PREMIOS MAYORES PARA EL SORTEO DEL DIA 1 DE JULIO PROXIMO

23.816	24.923	33.485
23.817	24.925	33.486
23.818	24.926	33.487
23.819	33.481	33.488
23.820	33.482	33.489
24.921	33.483	33.490
24.922	33.484	

Hay billetes a 30 pesetas y décimos a 3 pesetas.

ADMINISTRACION DE LOTERIAS NUM. 3

RUA, 25

LA PROPAGANDA ELECTORAL REPUBLICANO-SOCIALISTA

EL MINISTRO DE FOMENTO, DON ALVARO DE ALBORNOZ, EN SALAMANCA

TAMBIEN LLEGO LA DIRECTORA GENERAL DE PRISIONES, SEÑORITA KENT

EL MITIN DE ANOCHE EN LA PLAZA DE TOROS

LLEGA EL MINISTRO

A las siete de la tarde, se tuvieron noticias telefónicas de que los automóviles que conducían al ministro de Fomento, don Alvaro de Albornoz, y a la Directora general de Prisiones, señorita Victoria Kent, habían llegado a Peñaranda, a donde salió a recibirles el gobernador civil de la provincia, señor Escudero; el alcalde accidental, don Fidel Olivera, y los concejales, señores Núñez (don Adolfo), y García y García.

En Peñaranda, el ministro de la República, fué recibido por las personalidades más salientes de los partidos republicanos de la ciudad, obsequiando a los ilustres viajeros con un refresco.

A las ocho menos diez minutos, llegaron los automóviles al Gran Hotel.

Allí estaban reunidas las autoridades esperando al señor Albornoz, entre las que recordamos al ilustrísimo señor obispo de la diócesis, doctor Frutos Valiente; presidente de la Audiencia, señor Poladura; fiscal, señor James; magistrados, señores Salas y Bustos; coronel del regimiento número 26, don Manuel Palenzuela; teniente coronel del mismo regimiento, don José Serviá; teniente coronel de la Guardia civil, don Ramón González; director de la Cárcel y otros muchos amigos y correligionarios del ministro.

Después llegó don Miguel de Unamuno, que saludó al señor Albornoz y a la señorita Kent.

A la llegada del ministro, las autoridades habían dispuesto rendirle honores, a lo cual formó en la Plaza del Poeta Iglesias una Compañía del Regimiento de Infantería, número 26, con la banda de música. Esta tocó el Himno de Riego y el ministro revistó las fuerzas, que después desfilaron ante él.

La muchedumbre, que llenaba la plazuela, prorrumpió en vítores a la República y en aplausos al ministro.

Después de un breve descanso, el señor Albornoz, la señorita Kent, el señor Unamuno y demás amigos, marcharon a la Plaza de Toros, para tomar parte en el mitin de propaganda electoral anunciado ayer.

EN LA PLAZA DE TOROS

Aspecto de la plaza

La Plaza de Toros, presenta, a las ocho y media de la noche, un aspecto verdaderamente sorprendente. El gentío, que ocupa todos los tendidos, balconcillos y gradas de primero y segundo piso, aparece realmente apiñado, dando la sensación de un comicio como pocas veces se ha visto en Salamanca.

Y así era. El mitin, apenas anunciado con tiempo suficiente para una preparatoria propaganda del acto, se vió enormemente concurrido, respondiendo el vecindario de manera magnífica. Puede calcularse, sin temor a equivocaciones, en nueve mil almas las que ocupaban el gran circo de la Glorieta.

Se colocaron altavoces, y la Plaza estaba espléndidamente alumbrada. El enorme público dió muestras de una gran ciudadanía, escuchando los discursos con religioso silencio, sin promover el menor incidente; sólo las ovaciones y los vítores interrumpían los períodos de los oradores.

No hay para qué decir que la concurrencia estaba compuesta por personas de todas las clases sociales, abundando de modo extraordinario el elemento femenino, que, indudablemente, acudió lleno de curiosidad por escuchar a la señorita Kent.

En la meseta de toril, se colocó la mesa presidencial y de la prensa, y al lado de otra mesa, dispuesta para los oradores, se instaló un micrófono.

COMIENZA EL MITIN

La presidencia

Ocupó la presidencia el ilustre Rector de la Universidad de Salamanca y candidato de la conjunción republicano-socialista, don Miguel de Unamuno, teniendo a su derecha al ministro de Fomento, señor Albornoz, y al presidente del Partido Radical-Socialista, señor Sotés, y a su izquierda, a la señorita Kent, y el alcalde accidental, don Fidel Olivera.

Cuando comienza el mitin, continúan llegando todavía espectadores.

En medio de gran silencio, el señor Sotés, acercándose al micrófono, abre la sesión, pronunciando un breve discurso.

Ciudadanos —comenzó diciendo—: La conjunción republicano-socialista, me ha encargado de hacer la presentación de los oradores que van a intervenir en este mitin. No creo que hayan podido encontrar a nadie más insignificante que yo, ni que haya acto más inútil que el de la presentación de los oradores. Sería en mí ridiculez imperdonable, la de intentar presentar a don Miguel de Unamuno, faro y maestro de la espiritualidad española, como lo sería el de hacer la presentación del ministro de Fomento, don Alvaro de Albornoz, a quien también conocéis, por haber actuado, no hace mucho tiempo, en Salamanca, en un acto público.

Ahora viene sólo, no como entonces, que le rodeaba una escolta de policía. Hoy viene a hablaros como un ciudadano libre de la República española.

Victoria Kent, ha venido también muchas veces a Salamanca, interviniendo en actos públicos y a defender a los humildes contra los poderosos, a los obreros ferroviarios, de cuyo Sindicato, es abogado. Victoria Kent, esta mujer que váis a oir dentro de poco, no ha descendido, sino que ha ascendido a la plaza pública, para ponerse en contacto con los humildes y los desvalidos y servirlos con su inteligencia y su voluntad.

Y nada más debo deciros. Estais deseando oir a los oradores que han de hacer uso de la palabra en este acto y mi intervención termina aquí.

El señor Sotés fué muy aplaudido.

LA SEÑORITA VICTORIA KENT

Al levantarse a hablar la señorita Victoria Kent, directora general de Prisiones y candidato de la Conjunción republicano-socialista, el público la tributa una estruendosa ovación, que dura varios minutos.

Cuando comienza a hablar, dice:

Trabajadores y ciudadanos de la República: No es la primera vez que tengo la gran satisfacción de dirigirme a este pueblo de Salamanca, y en esta noche me llena la emoción por la cantidad de público aquí congregada, y quiero comenzar rindiendo un fervoroso saludo a todos vosotros, porque Salamanca compendia para España el momento de mayor finura espiritual en la vida de nuestro país.

Salamanca se honra con tener en su seno al maestro don Miguel de Unamuno, y significa para mí dirigiros la palabra en este acto el máximo de los honores a que puedo aspirar.

Se avecinan, ciudadanos salmantinos, momentos graves para la Patria, con los que hemos de pensar con fervoroso interés. El domingo próximo se va a decidir en las urnas cuáles han de ser los representantes del pueblo en las Cortes Constituyentes y es necesario que antes meditemos en el acto que vamos a realizar.

Hasta ahora, España ha corrido por cauces fuera de toda legalidad, y aun cuando muchas veces se está fuera de la legalidad, pero dentro de la justicia, nuestro país ha discurrido por senderos aparte de toda justicia y de toda legalidad.

España busca anhelosa, en estos momentos, un cauce por el que puedan discurrir sus anhelos de justicia y de libertad. España va a decidir el domingo cuáles son las voces que han de levantarse en las Cortes, para plasmar en aquéllas la Ley nacional y los anhelos de justicia que debe presidir la vida futura.

Es preciso, pues, que ante estos momentos, meditemos y reflexionemos y hemos de estar avisados, porque tenemos enemigos a la derecha y a la izquierda, que pueden perjudicar la buena marcha de la nación. Se da el caso de que quienes presentan a la conjunción republicano-socialista, como elementos anarquizantes, son los que figuran a la derecha de la política nacional, aquéllos que durante años y años, han anarquizado al país. Es cierto, que somos gente revolucionaria pero yo quiero decir al pueblo, a quien dirijo la palabra, qué significa una mujer revolucionaria. Y es necesario decir, cuál es la revolución que nosotros deseamos que se haga.

También tenemos otros enemigos: que son aquellos impacientes, que suponen que la República puede ser una cucaña, para todos los apetitos y que se unen con los de la derecha, con el propósito de dificultar las elecciones y la reunión de las Cortes Constituyentes.

Somos nosotros elementos revolucionarios, enemigos de lo que vulgarmente se llama orden, porque deseamos con toda nuestra alma, crear una España ordenada y justa. Somos revolucionarios nosotros, que tenemos una personalidad forjada en el trabajo y en el sacrificio y un programa de reivindicaciones que exponer al pueblo.

Queremos del orden público, queremos leyes justas, y queremos y tenemos soluciones para el problema de la tierra, para el de la Iglesia y el Estado, para el de la cultura nacional.

Estos son, pueblo salmantino, los elementos anarquizantes que no desean otra cosa sino el bienestar de España. Somos los verdaderos patriotas, pero de una España culta y trabajadora, consciente de sus deberes, y con estos postulados, nos presentamos ante el pueblo, para deciriles que es preciso que todos tengan conciencia de sus actos y voten el día 28 con arreglo a ella.

Necesitamos y pedimos la confianza de Salamanca, y que el que crea —hablo por mí— que podemos llevar dignamente a las Cortes estos anhelos populares, nos vote en las elecciones inminentes. Si el pueblo no cree que podemos llevar a las Constituyentes la voz de sus anhelos de justicia y libertad, que no nos otorgue su sufragio. Si cree que no reflejamos sus sentimientos —y sigo hablando por mi cuenta únicamente—, al no votarme, yo seguiría considerándome muy honrada con ello, porque siempre creeré que ha obrado, en definitiva, con arreglo a su conciencia.

No venimos a prometer nada que no se pueda cumplir. Tan sólo venimos a deciros que pondremos nuestro entusiasmo al lado del pueblo y que estamos dispuestos a sacrificarnos por él.

En honor a la verdad y a la lealtad que al pueblo se debe, no podemos decir que los graves problemas nacionales planteados, van a ser solucionados en un mes. Pedimos un crédito de confianza.

Mientras tanto, debéis estar muy alerta a los dos peligros que os señalaba antes. Son, como os decía, los de la derecha y los impacientes; los idealistas que no saben que hay que tener los pies en tierra, y a los que hay que decir que no se forja una España nueva en dos meses.

Es preciso salir al paso de ellos y decirles que, para gobernar a un pueblo, es necesario tener los pies firmes en la tierra y la cabeza alta, pensando en el ideal.

No os quiero quitar más tiempo, pues comprendo el interés que tenéis de escuchar a don Miguel de Unamuno y al señor Albornoz.

Quiero terminar diciendo que el pueblo salmantino, como un sólo hombre, ha de votar la candidatura de la Conjunción republicano-socialista. Salamanca se honra a sí misma y honra, a la vez, a España, porque entre otros, don Miguel, es el hombre que ha tenido un lazo entre el taller y la Universidad y ha sabido sacrificarse y exponerse por el bien de todos.

Una estruendosa ovación acogió las palabras finales del discurso de la señorita Victoria Kent, prolongándose durante largo rato.

DISCURSO DEL EXCELENTISIMO SR. MINISTRO DE FOMENTO, DON ALVARO DE ALBORNOZ

Al levantarse a hablar el ministro de Fomento de la República, es recibido con una gran ovación. Los espectadores vitorean a la República, y los aplausos duran largo rato. Hecho el silencio, el señor Albornoz comienza diciendo:

—En vez de resumir este acto en calidad de ministro de la República, lo va a resumir don Miguel de Unamuno, que es el maestro de todos, el maestro del Gobierno de la República. Y esto significa que lo primero que hace el Gobierno de la República es rendir homenaje a la inteligencia. Así, dondequiera que esté el Gobierno, tendrá siempre el señor Unamuno un puesto de honor porque es ciudadano ejemplar, guión de la raza. (Ovación).

Dos insignes hombres hubo en España que sembraron de su misma inquietud el país: Joaquín Costa, que fué a enterrar su pesimismo con la muerte, y este don Miguel de Unamuno, que tuvo la fortuna de ver que España respondía a su voz de maestro y que las rebeldías ciudadanas que predicó, se plasmaban en la implantación de la República.

No hace todavía muchos meses, tomaba yo parte en un acto de propaganda republicana, celebrado en el teatro Bretón, de esta ciudad, al lado del señor Galarza y del maestro Unamuno. Aquél fué un acto de combate contra la monarquía, y entonces terminaba yo mi discurso diciendo que no era posible prestarse a la farsa de las elecciones que preparaba el general Berenguer, y terminaba la frase con esta imprecación: ¡A las urnas, nó; a las armas!... Pues bien: hoy vengo aquí a deciros lo contrario de entonces: ¡Ciudadanos de Salamanca: A las urnas! Y os digo a las urnas, porque cuando la lucha representa lo que ha de representar la del domingo, no tienen más remedio, ante ellas, que rendirse las armas, como se han presentado ante mí a la llegada a Salamanca, porque las armas han de mostrarse respetuosas ante la soberanía nacional. (Gran ovación).

Quiere esto decir que vamos a hacer

El ministro de Fomento, señor Albornoz

una revolución jurídica, con el instrumento de las Cortes Constituyentes, que, por vez primera en España, van a representar la voluntad popular. Otras Cortes Constituyentes hubo en España, las de 1812, pero aquellas Cortes, aunque la realeza estaba ausente en Francia, celebrando mientras tanto las victorias de Napoleón en España, estaban presididas por la misma sombra de la realeza, y al mismo tiempo que se proclamaba la soberanía nacional, se le reservaba a esa realeza la corona. Hubo otras Cortes, las de 1851, en las que la realeza estaba presente. Y allí, ciudadanos, murió a manos de O'Donnell, la soberanía nacional. Hubo unas terceras Cortes Constituyentes, las de 1869, que vinieron después de una revolución, después de un pronunciamiento, y aquellas Cortes fueron el compromiso contraído por la misma revolución, pero fueron convocadas en tal forma, que en la misma convocatoria ya se pronunciaba por determinada forma de Gobierno, por la monárquica. Ahora, la monarquía no preside estas Cortes, ni desde el país ni desde fuera. Ahora son convocadas por la República y para organizar la República. Y estas Cortes implican una grave responsabilidad para España, porque en ellas va a proclamarse la soberanía nacional. De ello no podéis dudar: está aquí un ministro de la República, que su sóla presencia os asegura la pureza de estas elecciones y la soberanía de estas Cortes. Antes, los ministros hacían las elecciones con los gobernadores y la guardia civil; ahora venimos los ministros a las Plazas de Toros, a los comicios públicos, a confundirnos con el pueblo, a estar entre él, como estábamos cuando conspirábamos... (Las ovaciones impiden al orador terminar el párrafo).

Sólo este hecho implica una revolución en nuestras costumbres públicas, y cuán injustos son los que critican y censuran al Gobierno, los impacientes, los que todos quieren resolverlo en seguida, como si pudiera hacerse todo en una hora y cambiar la faz del país en un minuto. Y, por lo mismo que va a hablar de veras la voz nacional, es por lo que la hora presente es de una gran responsabilidad. Si estas Cortes Constituyentes no aciertan a organizar el poder republicano; si estas Cortes no van a representar la verdadera soberanía nacional y fracasaran, entonces sería que España no tiene capacidad ciudadana ni educación política para gobernarse a sí misma. Y esta sola sospecha os hará levantar vuestro espíritu y os hará dar una lección de ciudadanía para que las Cortes tengan toda la encarnación del pueblo en ideales de libertad y de justicia, por los que hemos luchado y a los que hemos dedicado toda nuestra vida. (Ovación).

Vamos a hacer una revolución jurídica. ¿Significa esto que vamos a hacer una obra conservadora? En manera alguna. Aquí no hay nada que conservar. Aquí hay que hacerlo todo. Esto lo he dicho muchas veces. La educación nacional, la escuela única que abra el camino a todas las virtudes y talentos, que no implique una selección al revés. Hay que crear una justicia nueva, humanizándola y sensibilizándola, comenzando por la abolición de la terrible pena de muerte, que todavía es hoy la deshonra de algunas Repúblicas. Hay que crear una nueva administración pública, no como el viejo resorte de la monarquía, que hacía esclavos a los funcionarios, sino a base de que el empleado no sea un autómata, ni un súbdito sumiso, sino un técnico, a quien el Estado le paga por desempeñar una función, y un ciudadano libre. Hay que hacer la gran obra de trasformar instituciones y servicios desde el régimen de impuestos hasta el modo de ser la Universidad. Y esto no es, ciertamente, una obra conservadora, sino revolucionaria, porque la revolución no consiste en vociferar, en hablar alto en las asambleas, en soltar una frase y escupir por el colmillo, sino que es algo más hondo y trascendental y constructivo, y esta es la revolución que quiere hacer el Gobierno de la República. (Ovación).

Queremos hacer una revolución jurídica, pero una revolución. No tienen cabida en nuestro programa los tópicos que ya comienzan a oirse: orden, autoridad, gobiernos fuertes, etc. Claro es que el primer deber de todo Gobierno que se estime de tal, es el de mantener el orden. Pero ¿qué orden? Conviene saber qué orden es el que ha de mantener: no el material, sino el jurídico, que esto ha sido siempre contraste con el orden material sostenido por la fuerza. Y es lo de aquel general que destruyó la capital de Polonia y envió un telegrama a su Gobierno, diciendo: "La paz reina en Varsovia", exactamente igual que si dijese que la paz reina en un cementerio. Y no es esto el concepto del mantenimiento del orden, porque el orden de la violencia y de la sumisión, será el orden de la monarquía, pero no el orden republicano, que es el orden de la ley y de la justicia, no el orden en nombre del despotismo. (Ovación).

Lo mismo decimos de la autoridad. Hace falta autoridad, y el Gobierno de la República mantendrá debidamente la autoridad. Pero hay que definir esa autoridad. La autoridad no viene de arriba, sube de abajo. No es la coacción. La autoridad es el producto de la reflexión, del comedimento y del convencimiento, es el privilegio y el poder de todos. Por eso, en las democracias, cuando el pueblo no acata a la autoridad y se desborda, es el pueblo el que se deshonra y se envilece a sí propio. La República quiere tener, y tendrá, Gobiernos fuertes, porque la República siente toda la dignidad del poder público. Pero aquí se ha entendido por Gobierno fuerte el del "garrotazo y tente tieso". (Risas). Y el que se glosa en el lema "Sostenella y no enmendalla", o en aquello otro de "quién manda, manda, y cartuchera en el cañón...." El orden, tal y como lo entendían aquellos bárbaros, aquellos bereberes, Narváez y O'Donnell, y hoy, en estos tiempos, ese otro bereber que se apellida Cierva, que pretendía imponer el orden con autoridades y sujetos tan recomendables como "El Ojo de Perro", "El Bruno" y "El Cananeo"... (Ovación, que impide oir las últimas frases del orador).

Estos Gobiernos son grotescamente débiles. Los Gobiernos fuertes no pueden tener por símbolo la estaca, sino la justicia. Los Gobiernos más fuertes son los que sostienen con el pueblo ese hilo que les une cordialmente, hilo invisible, que es el Derecho. (Ovación).

Hacen falta, ciudadanos, todos estos esclarecimientos, porque los elementos más significados del antiguo régimen, es decir, los más significados monárquicos, se disponen a gobernar por medio de instrumentos de representación, deslizándose cautelosa y subrepticiamente en los partidos republicanos. Y esto no podemos consentirlo nosotros, los republicanos. Queremos que la República sea, en efecto, para todos los españoles, pero queremos también que la República sea gobernada por los republicanos. No consentiremos jamás que la República nos sea arrebatada de las manos por los monárquicos disfrazados de republicanos. (Gran ovación). Si nosotros consintiéramos eso, seríamos verdaderos traidores a la Patria.

La fórmula de la República no puede ser aquella fórmula de echar vino nuevo en odres viejos.

No queremos vino nuevo en odres viejos, sino que queremos vino nuevo en odres nuevos, que no envenenen las conciencias y que sean resultados de juventud y de intrepidez y de entusiasmo: o renovarse o morir.

Tenemos la misión de republicanizar la República. El rey es el penacho, el airón de la monarquía. No basta con haber arrancado el penacho. Hay que ir a los cimientos de la monarquía, escudriñarlos, entrar en ellos con potentes reflectores eléctricos para ver dónde se esconden los morbosos residuos de la monarquía, para cogerlos y destruirlos y aventar sus cenizas. Entonces, en ese día, podremos decir tranquilamente que tenemos República en España. (Ovación).

Labor es esta, ciertamente, que nada tiene que ver con esa demagogia a que tan brillantemente aludía la señorita Kent y con esa anarquía a la cual aluden nuestros adversarios, para combatir el régimen y nuestras candidaturas. Y para combatir los hombres del prestigio de la candidatura de Salamanca, dicen nuestros adversarios que no tienen miedo a la República, sino a la anarquía, como si esos candidatos y nosotros fuéramos el símbolo de una futura anarquía. El peligro no está en la minoría sindicalista, ni en la minoría comunista, sino en el criterio cerril de esas derechas. (Ovación).

La República no es enemiga de la Religión, ni como sentimiento, ni como ideal. Tiene un gran respeto para la Religión. La República es enemiga declarada de los hipócritas, de los farsantes, de los que envilecen y deshonran esa misma Religión. (Gran ovación).

Igualmente falso es que la República sea enemiga de la propiedad. Reconoce que, en fin de cuentas, la propiedad es un esfuerzo legítimo del trabajo, y en la reforma agraria que prepara, procurará una solución armónica. La República es enemiga de los ladrones, sobre todo, de los grandes ladrones, a quienes residenciará la República en su día, y a quienes hará reintegrar al Tesoro lo que al Tesoro robaron. (Formidable ovación).

No somos enemigos del orden. El peligro del orden son los malos españoles que se han marchado a Biarritz, a París o a Londres, con sus maletas llenas de billetes del Banco, produciendo y queriendo producir trastornos económicos a la Patria. Estos son los traidores de la Patria, pero que se acuerden de aquella valoración de la propiedad de Francia y de aquel sabio código de Napoleón.

La República representa todo lo contrario, precisamente en la medida en que sea revolucionaria, porque el revolucionario y el radical, no está excluído del gubernamentalismo. Allí donde esté un radical y un revolucionario de veras, allí estará un gran político.

Y todo esto que representa la República y representan las candidaturas electorales, lo representa de modo ejemplar y genuino, como en ninguna otra provincia española, la hermosa candidatura de la conjunción republicano-socialista de Salamanca, candidatura que es ejemplo de España.

En esa candidatura, va un obrero, el señor Santa Cecilia, hombre del pueblo, carne de vuestra carne y sangre de vuestra sangre. (Ovación). Un catedrático insigne, como el señor Camón, y otro catedrático ilustre, como el señor Prieto Carrasco, que son feliz consorcio de la Ciencia y de las Artes liberales con el trabajo.

Va en esa candidatura una de las mujeres, me atrevería a decir, la mujer que más honra a la mujer española. Una mujer moderna, que para hacer su retrato, no hace falta citar a Rosa Luxemburgo, a Luisa Michel, Clara Zetinz, sino una mujer española, de corazón generoso, templado en la meseta, inteligente, llena de ternura y de un temperamento exquisito, que representa desde la Dirección general de Penales, la ternura en los humildes. (Ovación). Y una ciudad que lleva al Parlamento esta voz de ternura femenina, bien puede enaltecerse, enalteciendo a ella. (Ovación).

Y por último, va en la candidatura don Miguel de Unamuno. ¿Vosotros concebís, ni podría nadie concebir unas Cortes españolas en las que faltara la voz maestra y austera de don Miguel de Unamuno? Entre otros méritos para ir a las Cortes, tiene don Miguel el de no ser hombre de partido, es decir: que cuando llegue a las Cortes y surjan los momentos apasionados, las luchas inevitables de partidos, él, con su autoridad incomparable, asistirá desde su tribuna, como símbolo de la Patria, que es España, España que es don Miguel de Unamuno, porque es tal su españolía, que aun cuando España se desmembrase y nada quedara aquí, y no tuviera escuadras, ni ejército, ni industrias, ni universidades, ni nada, bastaría que tuviera a Unamuno, para que hubiese Patria y para que ante ella se descubriera todo el mundo. (Formidable ovación).

Y si esto es así, ¿qué más tendría yo que deciros? Sólo me resta una salutación fervorosa a esta Salamanca, tan maravillosamente cantada en los versos de Unamuno; a esta Salamanca, que fué tan grande en la Historia; a esta Salamanca del siglo de oro, que tuvo un aépoca en que el tumulto de intereses materiales apagaron las voces de su espíritu; a esta Salamanca del maestro Fray Luis y del maestro Unamuno, que puede ser la meta de la intelectualidad española. (Grandes y prolongados aplausos, seguidos de vítores, pusieron fin al vibrante discurso del gran orador y ministro de la República).

Continúa la información del mitin de la Conjunción Republicano-Socialista.

EN 7.ª PLANA

CANDIDATURA DE LA CONJUNCION REPUBLICANO-SOCIALISTA, PARA LAS CORTES CONSTITUYENTES

MIGUEL DE UNAMUNO :-: PRIMITIVO SANTA CECILIA

Presidente del Consejo de Instrucción Pública — Socialista. - Presidente de la Casa del Pueblo

VICTORIA KENT

Radical Socialista. - Directora General de Prisiones

CASTO PRIETO CARRASCO :-: JOSE CAMON AZNAR

Catedrático. - Republicano — Catedrático. - Republicano Radical Lerrouxista

La Conjunción de estos hombres y partidos fué la que trajo el triunfo de la República.

VOTAD esta candidatura íntegramente, con lo que contribuiréis a vigorizar el nuevo Régimen y la verdadera paz y el orden de la Patria.

CANDIDATURA DEL PARTIDO REPUBLICANO LIBERAL DEMOCRATA

FILIBERTO VILLALOBOS GONZALEZ

LUIS CAPDEVILA GELABERT

CENTRO ELECTORAL: CALLE DE LA RUA, NÚM. 1 (ANTIGUA PLATERIA DE BRIZUELA)

DON MIGUEL DE UNAMUNO

Al avanzar hacia el micrófono el rector de la Universidad, el público, puesto en pié, le tributa el homenaje de una ovación cerrada y entusiasta.

Restablecido el silencio, comienza Unamuno su discurso.

Pocas, muy pocas palabras, convecinos y conciudadanos. Las palabras en este acto, están casi demás. Esto es, más que un mitin, es una antevotación, y en una antevotación, no son las palabras lo que interesan, porque vuestra presencia aquí es la promesa de lo que haréis pasado mañana.

Aquí, recordaba mi ilustre amigo, el ministro de Fomento, cuando dimos aquel mitin en el teatro Bretón, en el que acabó diciendo: ¡A las urnas, no; a las armas! "Hoy, muy discretamente, nos ha dado a entender, que entonces no fiaban demasiado en las urnas. Y hay que decir que las armas no hacían falta para este cambio.

Y yo, que sentí brizada mi niñez en fragor de guerra civil en armas, y que oigo con frecuencia ahora anunciar una guerra civil en armas también, sé, sin embargo, que la guerra civil y las armas no pueden consolidar ningún orden.

Mi niñez y mi juventud se desarrollaron en medio de guerra civil, pero mi virilidad se formó aquí, en esta Universidad de Salamanca, por la cual pudieron ascender a los puestos más preeminentes de la Gobernación del Estado gentes humildes, gracias al saber. Aquí aprendí cuán grande es el poder que tiene la palabra y cómo es mayor el poder de ésta que el de la espada. Y por eso, porque creía en la palabra, cuando ví una espada en alto, que quiso imponernos el silencio, tuve que salir para no callarme.

Salí, según dijeron, al destierro. Los desterrados fueron los que se quedaron aquí, vosotros, los que os quedásteis en una tierra que ni siquiera era vuestra. Yo no iba a quedarme enjaulado, sin vuelo, y, lo que es peor todavía, sin canto.

Salí fiado en el valor de la palabra, y en el extranjero, preparé con la palabra escrita la conciencia española, incubando la revolución pacífica de España, que acabó con la dinastía que destrozaba y deshonraba a la patria.

No quise quedarme a conspirar, a buscar el apoyo de las armas. Gentes de buena fe, sin duda engañadas, buscaron ese camino.

Sabía yo, que la revolución de Septiembre vino por la espada de Prim, y que acabó con la de Martínez Campos, en la restauración. Hoy, todos nos regocijamos porque haya sido una votación la que ha traído la República, sin ruido de armas, sin un motín, sin una gota de sangre. Cuánto mejor que haber sido traída por las armas. Porque lo mismo es despreciable una dictadura plutocrática, que regia, que oligárquica, eclesiástica o que proletaria. ¡Dictaduras, no! Las armas deben rendirse y esperar su función. Con veleidades pseudo comunistas, no se hace sino servir los intereses de los enemigos de la República.

Todos, ciudadanos, nos regocijamos porque la República haya venido por una votación, en unas elecciones municipales, y uno de los pueblos de conducta más ejemplar en aquel entonces, fué Salamanca. En pocas parte fué la votación más nutrida y unánime. Votaron la candidatura, que representaba un ideal patrio, muchos que ni siquiera conocían los candidatos a quienes votaban.

Espero que en la votación del día 28, de la que esto es una antevotación, ocurra exactamente igual, y que una vez más, déis muestras de civilidad.

Otra vez haréis que sea inútil la necesidad de acudir a la fuerza. Y es, que habéis nacido y os habéis criado en una ciudad pacífica en luchas políticas, pero no pacífica en luchas de la inteligencia. En una ciudad que no ostenta glorias guerreras, perosí glorias de la palabra y del pensamiento, en una ciudad, de la que salió Francisco de Vitoria, para proclamar el derecho de gentes, contra el derecho de las armas.

He recordado la votación del 12 de Abril, y he de añadir, que ésta fué una de las primeras ciudades españolas donde se proclamó la República. La República española, no la república salmantina, ni aun castellana siquiera. Porque no hay ni puede haber más República que una e indivisible. No hay repúblicas distintas, ni se puede recomponer una patria con pactos, como si se tratara de una sociedad mercantil y no un organismo vivo. No se puede tolerar que haya nadie, que amenace con volver a las andadas si no se les dá lo que quieren.

Y hay que decir también, que para proclamar la república en Salamanca, no fué menester del apoyo de eso que han dado en llamar regiones vivas. ¡Tan vivas fueron las otras, y más vivas acaso!

Y he de decir también, que yo he vivido casi toda mi vida, cuarenta años, en esta tierra castellana, sé que aquí es una escuela de ciudadanía, y cuando otros dicen lo contrario, es que no saben lo que se dicen. El nervio, el espinazo de la ciudadanía, ha estado siempre en estas altas mesetas castellanas. Y es, porque Castilla descubrió a América y formó a España, dándola su propio corazón.

Aquí no fué proclamada ninguna pequeña republiquita.

Quiero terminar diciendo nuevamente, que esto es una antevotación.

¡Para qué vamos a entrar ahora en el examen del problema de la tierra, del problema religioso, de tantos otros problemas!

¡Hablar aquí del problema de la tierra, cuando cualquiera de vosotros sabe de él tanto como yo, y, desde luego, más que todos los que nos vienen a dar lecciones desde fuera!

Estamos hablando en esta plaza, que es de toros, en una región de ganadería, donde se saben bien cuáles son los males de ella. Esta tierra de charros, de antiguos ganaderos trashumantes, que mandaban sus ganados desde las llanuras de Extremadura a las montañas de León, sabe bien cuál es el problema, y sabe que hubo un momento en que creyeron que se podía vivir de lo que no daba la tierra.

Esto es, lo repito de nuevo, una antevotación. Lo que nosotros podamos decir, no tiene importancia. No quiero recoger las hablillas que andan por ahí de que vamos en contra del orden, de la propiedad y de la religión. ¡Contra la religión! Los que hemos hecho nuestra vida en esta tierra, donde todavía se ven Cristos exangües y amoratados, que revelan el sentimiento de la pasión de un pueblo, Cristos de larga tradición y de corazón sangrante, no como otros de corazón de piedra, no podemos ser tachados de irreligiosos.

Aquí nos conocéis todos, nos conocemos todos, y ahora, aunque la serenidad y el sosiego de la noche y el ambiente de este recinto, me lleva a mí a querer convivir con vosotros y escucharos en silencio, que también el silencio se escucha, es menester, sin embargo, que nos despidamos.

Pasado mañana, vosotros cumpliréis con vuestro deber, como nosotros cumpliremos con el nuestro, el nuestro, el mío, es el de dar mi nombre para que hagáis de él el uso que queráis. Y un día, vendremos aquí, para que nos pidáis cuentas de nuestra labor. Para aquel día, quedo yo emplazado.

Y si hasta hoy cumplí con mi deber para con la Patria que a todos nos cobija, espero, en lo sucesivo, seguir cumpliéndolo.

Las últimas palabras de don Miguel de Unamuno fueron ahogadas por una extraordinaria ovación, que el público, entusiasmado, tributó al ilustre rector de nuestra Universidad.

La ovación se repitió durante largo rato, así como los vivas y las aclamaciones a los candidatos.

DESPUES DEL ACTO

Seguidamente terminó el mitin, en el que reinó el orden más completo.

La enorme muchedumbre abandonó el circo taurino en un desfile animado, que recordaba uno de los desfiles más populosos de la feria salmantina.

El acto, pues, por su tranquilidad, por su serenidad, como por el entusiasmo y la ciudadanía de sus espectadores, revistió innegable importancia.

UN BANQUETE INTIMO

Después del mitin de la Plaza de Toros, se reunieron a cenar, en el Gran Hotel, alrededor del ministro de Fomento, señor Albornoz, y de la directora general de Prisiones, señorita Kent, varias personalidades salmantinas. A la cena, que tuvo caracter íntimo, asistieron el gobernador civil, señor Escudero; don Miguel de Unamuno; alcalde accidental, señor Olivera (don Fidel), y los señores Población, Prieto Carrasco, Sotés, Salcedo, Núñez (don Adolfo) Paredes, Núñez (don Antolín), Alba y García y García. También el secretario particular del ministro, redactor de "La Voz", de Madrid, señor Cacho y Zabalza.

UN MENSAJE AL SEÑOR ALBORNOZ

Al terminar el mitin, una comisión de obreros mecánicos de la Jefatura de Obras Públicas, Diputación provincial y Firmes Especiales, saludó al ministro de Fomento, haciéndole entrega de un mensaje, en el que estos obreros solicitan unas legítimas mejoras en sus haberes y régimen de trabajo.

El señor Albornoz acogió con toda cordialidad las peticiones de estos obreros salmantinos.

LA CAMPAÑA ELECTORAL DEL CANDIDATO SANITARIO

Continúa el señor Pierna, con los numerosos y valiosísimos elementos que patrocinan su candidatura, la campaña electoral, con gran entusiasmo, recogiendo numerosas adhesiones de todos los pueblos de la provincia, que permiten augurar un rotundo triunfo.

Ultimamente recorrieron las sierras de Béjar y Sequeros, donde fueron objeto de grandes muestras de entusiasmo y simpatía, dando, en algunos de ellos, mítines de propaganda, en los que hacen resaltar la ideología política del candidato esencialmente republicano, aun cuando lleve como principal factor el que se refiere al problema sanitario, que tan enorme importancia tiene para los pueblos, y muy especialmente para los de esta provincia, de cuyas condiciones higiénicas no se han preocupado, para nada, ninguno de los diputados que ostentaron su representación, a pesar de figurar, aun cuando de manera secundaria, en sus programas de partido, haciendo también hincapié en que, por esta causa, tanto como por figurar en el programa que defiende cuestiones que afectan al orden político, social, religioso, económico, etc., es una candidatura esencialmente política, desprovista de carácter gremial, atenta al bien general público e interviniendo en su defensa sólo como principal factor el problema sanitario.

Repetimos que, según nuestras noticias, el programa de esta candidatura es acogido por los pueblos con extraordinarias muestras de asentimiento.

GUIA DEL ELECTOR

Los candidatos para las elecciones de mañana

He aquí los nombres de los candidatos para diputados a Cortes Constituyentes por la circunscripción de Salamanca, cuya elección se verificará mañana:

CANDIDATURA DE LA CONJUNCION REPUBLICANO SOCIALISTA

Don Miguel de Unamuno y Jugo.
Don Primitivo Santa Cecilia.
Doña Victoria Kent.
Don Casto Prieto Carrasco.
Don José Camón.

CANDIDATURA DEL PARTIDO REPUBLICANO LIBERAL-DEMOCRATA

Don Filiberto Villalobos González.
Don Luis Capdevila Gelabert.

CANDIDATURA LIBERAL REPUBLICANA

Don Julio Ramón y Laca.
Don Tomás Marcos Escribano.

CANDIDATURA REPUBLICANA

Don Gonzalo Queipo de Llano.

CANDIDATURA DEL BLOQUE AGRARIO

Don José María L. de Clairac.
Don Cándido Casanueva.
Don José María Gil Robles.

CANDIDATURA DE LOS ELEMENTOS SANITARIOS

Don Serafín Pierna.

OTRAS CANDIDATURAS

Don Angel Coca y Cosa, Independiente.
Don Diego Martín Veloz, Independiente.
Don Miguel Galante, Independiente.

Se votan cinco candidatos y se eligen siete.

Votos aproximados que hacen falta para ser diputado en la primera vuelta: doce mil, si, como suponemos, emitirán su sufragio alrededor de sesenta mil electores.

DOCUMENTOS ELECTORALES

UNA PROCLAMA DEL DOCTOR PIERNA

Azares de las contiendas políticas me hacen aparecer hoy separado de los que fueron mis compañeros en aquel memorable 12 de Abril, cuyo recuerdo debe ser orgullo de todos los ciudadanos que, con su sufragio, contribuyeron al triunfo de la República.

Separados, más por orientaciones distintas, en el campo de la política, que por causas fundamentales, puesto que a todos nos guía un fin común, que es el del sostenimiento de la República, no debía ser motivo para la campaña insidiosa y falaz en que se llega a la injuria personal para presentarme ante vosotros tal como su pasión, o su rencor, lo pintan.

Mi vida pública y privada, corta una, modesta la otra, no vacilo en exponerla a la luz ante la opinión pública, para que ella juzgue y compare, no en afán de superación por parte mía, sino aspirando a colocarme en un plano de igualdad con aquellos que hoy son mis detractores.

A vosotros, ciudadanos de Salamanca, que sois, en último término, los únicos jueces que han de dirimir la contienda, os digo: Mi lema, será siempre: "Orden, Libertad, Justicia".

Si lo consideráis suficiente, votad mi candidatura.—**Serafín Pierna.**

CITACION A LOS REPUBLICANOS Y SOCIALISTAS

Se convoca a los afiliados a la Alianza, partido Radical Socialista y partido Socialista, a una reunión, que se celebrará hoy, 27, a las ocho de la noche, en el local de la Alianza, Crespo Rascón, 19, para dar las últimas instrucciones.—EL COMITE

EL ADELANTO de hoy, consta de DIEZ páginas.

DERECHA LIBERAL REPUBLICANA

Don Julio Ramón y Laca

El joven e ilustre Consejero de Estado, don Julio Ramón y Laca, ha batido, en los dos días últimos, el record de resistencia en la lucha electoral, habiendo dado mítines en Alba de Tormes, Pedraza, Alaraz, Santiago de la Puebla, Tordillos, La Nava, Peñaranda, Zorita de la Frontera, Palacios Rubios. En todos los puntos que dejamos indicados, el señor Ramón Laca obtuvo verdaderos y sinceros éxitos y adhesiones, lo mismo por parte de patronos agrícolas que obreros del campo.

MITIN EN VILLARMAYOR

El día 24, sobre las doce próximamente, llegaron a ésta en automóvil, los señores don Victoriano Santa Cecilia y don José Camón (candidato), saliendo a recibirles parte del Ayuntamiento, presidido por el señor alcalde, don Eusebio García y varias personalidades, entre ellas el señor secretario, señor maestro y el corresponsal de EL ADELANTO.

Una vez cambiados los saludos, se dirigieron a la escuela de niñas, donde numeroso público había tomado posesión de dicho local. El señor alcalde hizo la presentación de los oradores, empezando su discurso don Victoriano Santa Cecilia, el que con palabras sencillas y claras recomendó a los colonos y obreros, como fué su padre, se unieran y formaran un solo cuerpo. Pasó después a ocuparse de las luchas y sinsabores que había costado la instauración de la República y poder llevar a las Cortes hombres que sepan defenderla. Fué aplaudido y ovacionado infinidad de veces.

Habla don José Camón.

Amigos de Villamayor— dice —. Por lo que veo no era necesaria nuestra presentación. Nosotros somos los únicos auténticos republicanos y queremos orden y justicia. Hizo relación de las versiones que se corren por los pueblos, como son el que somos enemigos de la religión. No lo somos, buscamos el amparo de los pobres y estamos con Cristo, como lo hizo él con los Apóstoles. Otra de las versiones fué la del divorcio, pues esto es irrisorio y a la mujer se le respeta y considera como lo merece. Dice también que las mujeres deben ser el espíritu de sus esposos para ayudarnos en esta labor, y tener presente que la República no prejuzga nada, los representantes tienen que ser el pueblo. No habrá compra de votos. No vamos en contra de la propiedad ni tampoco es para ganar grandes ventajas.

Fué ovacionadísimo con estruendosos aplausos.

EL CORRESPONSAL

PROPAGANDA ELECTORAL EN MIRANDA DEL CASTAÑAR

Ayer, a las tres de la tarde, llegó a ésta el joven ingeniero y candidato independiente para las próximas Cortes Constituyentes, don Angel Coca y Coca, hijo de esta villa, acompañado de su hermano político don Jesús Gil.

En la antigua y hermosa plaza de armas, fueron recibidos por una muchedumbre de gentes ansiosas de vitorear y dar muestras de cariño a ese hijo predilecto, a quien desea llevar a las Cortes, para que allí exponga y defienda no sólo ya las necesidades y solución de hondos problemas de su pueblo natal, sino también de la provincia entera, cual es igualmente su deseo, según nos ha manifestado; mas a pesar de haber sido suspendidos varios actos por iniciativa de sus familiares de ésta, cuales son colocación de arcos triunfales en señal del resurgimiento de Miranda del letargo en que se halla desde hace varios años, el pueblo en masa se desbordó en máxima alegría, pues tal es el proceder de una madre amante de su digno hijo.

Acto seguido se trasladaron a casa de su pariente el ex alcalde, industrial, acaudalado propietario y concejal en la actualidad, don Pedro Coca Rodríguez, donde les fué servido un espléndido banquete.

A las cuatro y media de la tarde salieron a visitar algunos pueblos comarcanos, donde fueron recibidos con vivas y cohetes, llegando a ésta a las dos de la madrugada, y a pesar de horas tan avanzadas, les esperaban, congregados en el centro de la Derecha republicana, sus familiares e infinidad de amigos.

Hoy, día 25, a las nueve de la mañana, salió a visitar a algunos pueblos serranos, donde aún no había hecho su presentación.

Tal es la impresión tan favorable que traen de toda la provincia, que damos por un hecho el triunfo del señor Coca, el que todos en sumo grado deseamos.

EL CORRESPONSAL

SE ARRIENDA una casa bien situada en la Plazuela Carvajal, con servicio de aguas y buenas comodidades, para informes, Hotel Victoria, Rúa, 4, o en la Mallorquina.

6-a-5

CAMARA DE COMERCIO

Sesión plenaria

Anoche, a las ocho, presidida por don José María Viñuela, celebró sesión plenaria esta entidad, a la que concurrieron los señores don Francisco Torres, don Vicente Pérez Bande, don José Luis González, don Manuel Santos Pedraz, don Gregorio Barragán, don José Alonso, don Félix Herrera, don Manuel Pérez Criado, don Donato López, don Julián Sánchez Bravo, don Blas Alonso, don Angel Domínguez, don Benigno Sánchez y don Florencio Sánchez.

El secretario, señor Firmat, dió lectura del acta de la anterior, que fué aprobada.

El pleno acordó prestar su apoyo al escrito presentado por el Consejo Superior de Cámaras, referente a reformas en el régimen bancario.

También conoció de un oficio de la Cámara de Comercio de Valladolid, pidiendo la bonificación de un tanto por ciento en el importe de los billetes a favor de los viajantes.

Se acordó apoyar la gestión de dicha Cámara.

Seguidamente, se informó de un escrito de los gremios industriales de Madrigal de las Altas Torres, pidiendo la modificación del artículo del Estatuto Municipal que se refiere a la estimación de utilidades, por rendimiento de beneficios mercantiles e industriales.

Finalmente, el pleno aprobó la gestión realizada por la Presidencia, dirigiendo telegramas al presidente del Consejo de ministros y ministros de la Guerra y Hacienda, recabando la permanencia en Salamanca de la Comandancia de Carabineros y de las fuerzas del regimiento de Caballería de Albuera.

EN TORNO AL CAMPO

La cosecha

Llega ya el momento de recoger el fruto de tantos trabajos y desvelos del agricultor y si bien es verdad que las circunstancias del clima, las lluvias inoportunas, etc., hacen a veces que se estropee una siembra, no es menos cierto que el agricultor cuidadoso, trabajador, inteligente, etc., ve compensado su interés, pues sino recompensa suficiente en dinero, por lo malo que todo lo que al campo se refiere está, por lo menos tiene la satisfacción de ver su campo, el mejor y salvado del fracaso enorme de sus convecinos, gracias a sus precauciones.

Labores bien ejecutadas y por procedimientos modernos, buenas semillas, una fórmula de abonado completo con las debidas dosis de nitrógeno, forfórico y potasa, según las exigencias del suelo y de la planta que se cultiva, buenas primeras materias, entre éstas las que más baratas le resulten en el mercado, no aplicando, por ejemplo, las escorias cuando el mismo resultado el superfosfato, ni en el caso de los nitrogenados, empleando nitratos o amoníaco en los suelos y cultivos donde la cianamida que es más barata, daría mejor cosecha; usando en fin, los medios que igual que en los casos anteriores sean más eficaces y sin embargo más económicos, lucha contra las enfermedades, etc., son las armas que el buen agricultor tiene para defenderse de los malos años, ya que su industria es tal que no puede hacer con los factores más interesantes, el sol, las lluvias, el viento, sobre todo las lluvias, ese agua poca y fuera de momento oportuno que hace perder tantos millones a la agricultura cereal española.

Inmediatamente ligado a esto, va el problema de destrucción de malas hierbas, ya que principalmente son perjudiciales por el agua que hacen perder a los suelos por su transpiración. En la actualidad este problema ha encontrado una solución económica con el empleo de las mezclas de abonos desherbicidas hechas todas ellas a base de cianamida y silvinita que posee esa propiedad de destruir semillas, larvas, hierbas jóvenes y otros, debidamente aplicados. Por ello demuestra no conocer su verdadero interés el agricultor que al ver poca cosecha, decide restringuir las labores, los abonos, los cuidados y otros trabajos. Si tal hace se entrega a los elementos quedándose sin armas con qué poder defenderse y a que no pueda vencerlos. Medite cada agricultor y serenamente resolverá aplicar todo aquello que le sea posible y las ciencias y las industrias le ofrezcan para luchar e intentar obtener la victoria en la improba tarea que la tierra supone.

Esta defensa, el agricultor, deberá llevarla más allá, organizándose debidamente, abriendo mercados, ensanchando los actuales, obteniendo salida y a precio remunerador de sus productos y consiguiendo la protección que como agente productor y de primera fila, de la economía nacional, merece.—MANUEL DE LA PARRA.

(Prohibida la reproducción).

La situación de los cultivos en Alemania

El Instituto Internacional de Agricultura nos comunica las siguientes informaciones sobre la marcha de los cultivos en Alemania:

El tiempo cálido prevalecido en Mayo, ha resultado favorable, en general, a todos los cultivos, cuyas condiciones han mejorado con relación al principio del mes. El estado del trigo, tanto de invierno como de primavera, al principio de Junio, era superior al medio, no siendo tan satisfactorio como al primero de Junio del año pasado. El estado de cultivo del centeno era levemente superior al medio. Los principales cultivos de primavera (cebada, avena, patata sy remolacha azucarera) y en general los forrajes, se hallaban en condiciones satisfactorias. Las pérdidas sufridas durante el invierno por el trigo y el centeno a causa de las intemperies de la estación, resultan respectivamente del 3 y 3,8 por 100 respecto al total de la superficie sembrada.

La manufactura de aperos agrícolas en el Canadá en 1929

La Oficina de Estadística del Canadá informa que la industria de la fabricación de aperos agrícolas en 1929, contaba con 69 establecimientos, de los cuales 39 pertenecían a Ontario, 12 a Quebec, 5 a Manitoba, 4 a Alberta, 1 a Saskatchewan y 1 a la isla del Príncipe Eduardo. Estos establecimientos representaban un capital de 103.356.773 dólares y empleran un personal compuesto de 11.408 personar que recibieron 14.775.889 dólares en concepto de salarios y sueldos. La producción alcanzó un valor de dólares 40.659.459, contra 41.199.841 en 1928, siendo las exportaciones de dólares 20.118.978 contra 14.560.412 en 1928. La producción consistió principalmente en máquinas agrícolas (dólares 10.600.384), aperos de cultivo, tales como arados, rastrillos y cultivadores (8.406.567), máquinas de plantar y sembradoras (3.490.084), piezas y accesorios para aperos agrícolas (3.087.509), aparatos para lecherías (1.888741) y segadoras (.366.087) dólares). La exportación consistió principalmente en arados y sus accesorios (4.821.266 dólares), segadoras - trilladoras combinadas (3.532 678), segadoras y atadoras (1.705.509) y aparatos para lecherías (231.997 dólares).

Los principales países a que se dirigió la exportación fueron: Argentina, Estados Unidos, Rusia, Africa del Sur, Australia, Francia, Alemania, Gran Bretaña y Nueva Zelanda.

RADIOFONICAS

"Red-Española" crea un sello especial para el servicio Radio de Q. S. L.

Los aficionados transmisores cursan entre sí un gran número de tarjetas impresas en casi su totalidad, donde en abreviaturas de su código "Q" reseñan las principales características de su emisión o recepción.

Este género de correspondencia, cuyo curso directo significaría un gasto considerable, se efectúa por intermedio de las asociaciones de radioaficionados, donde se envían semanalmente en paquetes de muchas centenas de tarjetas Q. S. L. que la Sociedad distribuye directamente a sus consignatarios.

Este servicio Relays de Q. S. L. exige, a más de una organización, un gasto considerable de Red Española, la importante sociedad que agrupa los radioemisores hispanos, ha resuelto de un modo original, práctico y equitativo. Se trata de un sello titulado "Servicio de Q. S. L.", que se envía, previo donativo de una peseta el ciento, y que los asociados adhieren a su correspondencia.

Este sellito ,del tamaño de los de Correos, es de color carmín, y en trazo blanco silueta el emblema de Red Española. Su aspecto es atrayente y simpático y la originalidad del sistema ha sido recibida por los radioemisores con evidentes muestras de satisfacción.

CANDIDATURA REPUBLICANA POR SALAMANCA

Gonzalo Queipo de Llano y Sierra

UNIDAD NACIONAL :: DEMOCRACIA :: JUSTICIA :: ORDEN Y ARMONIA SOCIAL

¡¡SALMANTINOS!!

POR VUESTROS INTERESES

POR LOS DE SALAMANCA

POR LA NUEVA ESPAÑA

Abrid paso a la juventud animosa y trabajadora votando a

ANGEL COCA Y COCA

ULTIMA HORA

AL CERRAR LA EDICION

NOTICIAS DE MADRUGADA

LA CONTESTACION DE FRANCIA A LA PROPUESTA DE HOOVER

EL MINISTRO DE HACIENDA ANUNCIA QUE SE HA COMENZADO EL ESTUDIO DEL PROYECTO DE ESTABILIZACION DE LA MONEDA

MADRID

UN INCIDENTE EN LA CALLE DEL ARENAL

Madrid.—En la calle del Arenal, en las primeras horas de la noche, cuando mayor era la circulación y la actividad de la propaganda electoral, estaba en todo su apogeo, un grupo asaltó un automóvil, donde iban varias personas de Acción Nacional, apoderándose de las candidaturas y manifiestos que repartían, quemándolos inmediatamente.

El grupo se disolvió, y el automóvil y sus ocupantes se alejaron sin que nadie les molestase.

DOS NIÑOS MUERTOS

Madrid.—En un hotelito de la Ciudad Lineal, se derrumbó una columna de cemento en el interior del edificio, aplastando a los niños de siete y ocho años, Angel Melchor Sánchez, que fallecieron.

PROVINCIAS

CORRIDA DE FERIA

Segovia. — Se ha celebrado la corrida de feria, lidiándose ganado de los herederos de Esteban Hernández.

Primero: Marcial Lalanda, hizo una faena dominadora, para terminar de media estocada y un descabello.

Segundo: Bienvenida parea, siendo muy aplaudido.

Perseguido por el toro, sufre Bienvenida un porrazo contra un burladero, resultando con un varetazo en la mano derecha.

Muletea después sin confiarse y termina de media estocada y un descabello.

Tercero: Ortega es aplaudido en verónicas. Realiza una faena por la cara, desde cerca; da media estocada tendenciosa, una pescuecera, y descabella. (Pitos).

Cuarto: Lalanda realiza una faena de aliño, y termina de dos pinchazos.

Quinto: Bombita IV es volteado, resultando ileso.

Bienvenida da unos cuantos mantazos por la cara, para terminar de varios pinchazos.

Sexto: Ortega sufre una colada peligrosa, y se desconfía y da una estocada, saliendo prendido por el muslo, sufriendo un puntazo leve.

LLEGA EL MINISTRO DE JUSTICIA

Córdoba.—En el expreso llegó el ministro de Justicia, don Fernando de los Ríos, para participar en un mitin electoral.

Le esperaban comisiones y autoridades.

El Gobernador civil ha ordenado que el sábado, a las doce de la noche, cierren todos los establecimientos de bebidas.

DECLARACIONES DE INDALECIO PRIETO

Bilbao.—En el expreso, acompañado de Araquistain, llegó el ministro de Hacienda.

Ha manifestado que antes de salir de Madrid, conferenció con el Gobernador del Banco de España y con el representante del Consejo Superior Barcario, confiándoles el estudio preliminar del proyecto de estabilización de nuestra moneda, que será sometido a las Cortes.

Interrogado por el asunto del ferrocarril de Zamora a La Coruña, dijo el ministro que el Gobierno conocía su criterio, pero que él hará lo que la mayoría decida.

—Si la fórmula que llevan los comisionados es compatible con los intereses del Estado, se aprobará.

Mañana marchará el señor Prieto a Valladolid y a Madrid.

LLEGA LERROUX. - HUELGA DE TRANVIARIOS

Valencia.—A las diez y media, llegó, en automóvil, el señor Lerroux y sus acompañantes.

—Ha dado comienzo la huelga de tranviarios, que alcanza a la totalidad de los del oficio.

Se teme que el paro se propague a todo el ramo del trasporte.

El Ayuntamiento se reunió en sesión secreta para tratar de la huelga de los panaderos y de los tranviarios, nombrándose una ponencia que se encargue de estudiar el problema.

EL MINISTRO DE COMUNICACIONES

Herrera.—Llegó el ministro de Comunicaciones, señor Martínez Barrios, siendo recibido por las autoridades y gentío, que le aclamó.

El ministro pronunció un discurso, exponiendo el programa de la izquierda revolucionaria para resolver el problema agrario.

UN INCIDENTE

Tenerife.—En Puerto Cruz, se bañaban algunos vecinos de Orotava.

Un grupo dió varios vivas al comunismo, contestándoles con otros, completamente distintos, dando esto origen a una discusión entre ellos, en la que resultaron, al llegar a las manos, cinco heridos.

INCIDENTES EN PAMPLONA. UN MUERTO

Pamplona.—Ayer, a las nueve de la noche, llegaron unos propagandistas de la Liga de Jóvenes católicos, para celebrar un mitin.

Un grupo de republicanos, se opuso a ello, y en vista de la actitud de éstos últimos, los organizadores acordaron suspender el mitin.

Los grupos de republicanos mantuvieron su actitud, obligando ésto a la intervención de la Guardia civil.

Inopinadamente sonaron varios disparos, uno de los cuales, hirió al ex alcalde de la dictadura, don Raymundo Arnáuz.

La Guardia civil practicó varias detenciones. Uno de los detenidos, según una versión, intentó huir, disparando un guardia contra él y matándole.

Según otra versión, en el forcejeo sostenido con un guardia, se le disparó el maüser, ocasionándole la muerte.

ACTO DE PROPAGANDA REPUBLICANA

Melilla.—A la salida del acto de propaganda republicana, celebrado anoche en el campo de Deportes, donde habló el candidato don Carlos Eguren, se produjo un gran escándalo.

El pueblo se amotinó y resultó herido de una pedrada un teniente alcalde.

LOS OBREROS SIN TRABAJO

Barcelona.—Esta mañana se congregaron en la Plaza de España unos 200 obreros sin trabajo, que pretendieron penetrar en los Hoteles de la Exposición para instalarse en ellos.

Fué evitado este intento y los grupos se trasladaron a un bar, pretendiendo que se les diera de comer. El dueño les invitó a café y se dieron por conformes.

Después dieron lugar a otros incidentes.

EL TEMPORAL. - VARIAS VICTIMAS

Bilbao.—En Amorabieta, a causa del temporal, se inundaron algunas casas del pueblo, quedando paralizado el tráfico del ferrocarril vasco-navarro y ocasionando importantes daños.

Se hundió un caserío, resultando muertos dos niños, a quienes arrastró la corriente.

También en el barrio de Euba resultó una mujer muerta.

REPATRIACION DE SOLDADOS

Melilla.—Mañana comenzarán a embarcar los soldados excedentes de plantilla y la repatriación terminará el día 30.

EXTRANJERO

CONTESTACION DEL GOBIERNO FRANCES

París.—El presidente del Consejo leyó en la Cámara la contestación del Gobierno a la proposición Hoover, que puede resumirse en los siguientes puntos:

La moratoria, es insuficiente. No debe ser diferido el pago de las anualidades incondicionales.

La solución debe buscarse en una extensión de los precios.

El Gobierno francés declara que se halla dispuesto a poner a disposición del Banco Internacional de Pagos una suma equivalente a su parte por un año de la anualidad no diferida.

PRESENTACION DE CARTAS CREDENCIALES

Nueva York.—Anoche llegó a Wáshington el nuevo embajador de España, don Salvador Madariaga.

Esta mañana presentó sus cartas credenciales al presidente Hoover.

LA CONQUISTA DEL ATLANTICO

El Havre de Grace.—Los aviadores Post y Gatty han emprendido su vuelo trasatlántico.

Nueva York.—El vapor "Drottningholm" ha captado un radiotelegrama de los aviadores Gatty y Post.

El vapor se encontraba a 120 millas al Nordeste del Cabo Race, con viento ligero de dirección Sureste. Tiempo claro y bueno.

Los aviadores no se detendrán en Londres, sino que tratarán de volar directamente a Berlín. Pasarán por la extremidad Norte de Irlanda, volarán sobre Escocia y el mar del Norte. Sin embargo, en caso de que sean sorprendidos por el mal tiempo, cuando hayan llegado a Irlanda, se dirigirán a la costa francesa, y de allí seguirán a Alemania.

Harbour Grace.-Los aviadores daneses Hillig y Holris han emprendido el vuelo a las 3,24 de la madrugada de hoy, miércoles, para intentar el salto de Norteamérica a Dinamarca.

Berlín.—Los aviadores Post y Gatty llegaron por la tarde a Alemania, aterrizando en Hannover a las 6,20. Salieron poco después para Berlín, en cuyo aeródromo aterrizaron a las ocho y media.

Post declaró que durante el viaje transatlántico volaron muy bajo, cubriendo un gran trayecto a menos de cincuenta pies del mar. En cambio, hubo momentos en que hubieron de remontarse a más de doce mil pies de altura para librarse de las nubes.

Durante la noche les sorprendió una horrorosa tormenta, que no les abandonó hasta la madrugada. Tan densa era la lluvia, que no veían a un palmo de la ventanilla de la cabina.

Añadió el aviador que pensaban batir con mucho el "récord" del "Graf Zeppelin" en su viaje alrededor del mundo.

Dijo también el aviador que en vista del éxito de su vuelo, continuarán su viaje a Moscú.

DECLARACIONES DESAUTORIZADAS

Asunción.—El Gobierno de Paraguay ha desautorizado las declaraciones hechas por su ministro en Wáshintong relativas a Bolivia.

Se afirma que las tropas bolivianas se concentran en las proximidades de la frontera paraguaya.

RIVERA

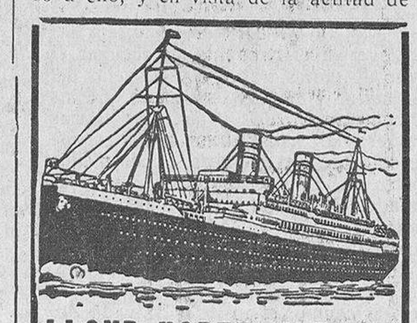

LLOYD NORTE ALEMAN

Servicio regular de vapores correos rápidos entre España, Sud América, Cuba y Galvestón

LINEA BRASIL-LA PLATA

Directamente para Lisboa, Río Janeiro, Santos, Montevideo y Buenos Aires, saldrán los rápidos vapores correos de gran porte:

5 Julio — SIERRA VENTANA — Pesetas 638,70

27 Julio — WESER — Pesetas 593,70

5 Septiembre. — SIERRA VENTANA — Pesetas 638,70

11 Septiembre — MADRID — Pesetas 592,70

Admitiendo pasajeros de cámara, tercera turista y tercera clase.

Nota.—Los vapores SIERRA admiten pasajeros de primera, tercera camarote y tercera ordinaria.

El MADRID, WESER y WERRA escalan también en los puertos de San Francisco do Sul y Río Grande do Sul admitiendo pasajeros de clase intermedia, tercera de camarote y tercera ordinaria. Precio del camarote aparte, 35 pesetas persona.

LINEA DE CUBA

Directamente para la Habana y Gálveston, saldrán de Vigo, los magníficos vapores correos:

12 Octubre — YORCK — Pesetas 545,45

9 Noviembre — KARLSRUHE — Pesetas 545,45

El agente general de la compañía en España

LUIS GARCIA-REBOREDO ISLA

VIGO, GARCIA OLLOQUI, 2

Dirigirse al representante en Salamanca

JOSE M.ª GARCIA SANCHEZ

Plaza del Peso, 16 (Esquina San Justo)

ULTRAMARINOS FINOS "LOS CUBANOS,,

José Hernández González

García Barrado, 13 y 15 - Teléfono 1307 - Salamanca

Todas las familias que hagan el veraneo en sus fincas, deben hacer sus compras en esta casa.

PRECIOS	Pesetas
Sardinas en aceite, lata de 180 gramos	0,40
" en ídem, lata de 210 gramos	0,45
" en ídem, lata de 400 gramos	1,00
" en ídem, "El Miau", lata de 300 gramos	0,90
" en aceite o tomate, "El Miau", lata de 400 gramos	1,25
Atún y thon marinee en aceite, lata de 200 gramos	0,65
Atún y thon marinee en aceite, lata de 400 gramos	1,30
Atún y bonito en aceite (Albo), lata de 400 gramos	2,30
Calamares en su tinta (Albo), lata de 400 gramos	1,75
Calamares rellenos (Albo), lata de 400 gramos	2,60
Calamares en su tinta (Albo), lata de 250 gramos	1,00
Bonito, atún y thon marinee en aceite, similar de (Albo), lata de 225 gramos	0,85
Salmón (similar) "Albo", lata de 300 gramos	0,95
Salmón (similar "Albo", lata de 600 gramos	1,80
Salmón legítimo de "Albo", lata de 300 gramos	1,50
Salmón legítimo de "Albo", lata de 600 gramos	2,50
Anchoas en Rollos, lata de 22 anchoas	0,65
Anchoas en tiras, lata de 22 anchoas	0,65
Chorizo tripa cular, trozos cortos, el kilo,	10,00
Chorizo tripa cular, trozos grandes, el kilo	11,00
Jamón serrano, muy limpio de tocino, el kilo	6,75
Longaniza superior, el kilo,	8,50
Chocolate, hecho por nuestro chocolatero a vista del público en mi misma tienda, de 1,50, 1,75, 2, 2,50 y 3 pesetas libra.	
Licores	
Botella Jerez seco, de Félix Ruiz	2,50
Botella Jerez dulce, de Félix Ruiz	2,90
Botella de coñac H H H	4,00
Botella de un litro, de refrescos limón, zarza, grosella, naranja y fresa, al natural	4,50
Ojén superior, el litro	4,00

He recibido una remesa de vino Villar de diez y ocho años, que vendo al precio de 0,70 botella de tres cuartos de litro

Almendrillas saladas, paquete de cien gramos, 1,00 peseta.

LA CAMPAÑA ELECTORAL

EL GENERAL QUEIPO EN CIUDAD RODRIGO

(DE NUESTRO CORRESPONSAL)

Ciudad Rodrigo, 26 (12 n.)—A las ocho de la noche, en el Teatro Principal, tuvo lugar el mitin de propaganda electoral, en el que tomó parte el candidato a las Constituyentes y prestigioso general, excelentísimo señor don Gonzalo Queipo de Llano y Sierra, habiendo gran expectación por escucharle.

El teatro estaba totalmente ocupado de público.

Antes de la llegada del general, numeroso público le esperaba en la plaza, así como el alcalde, don Juan Aparicio, y teniente alcalde don Aristóteles González Riesco, que le dieron la bienvenida en nombre del pueblo, pasando un momento al despacho del alcalde, y de allí, seguido del público que continuaba estacionado en la plaza, marcharon al teatro que, como decimos, estaba completamente lleno.

Al aparecer el general Queipo de Llano en el escenario, fué saludado con una nutrida salva de aplausos, ocupando la presidencia el general, acompañado del alcalde, señor Aparicio; teniente alcalde señor González Riesco, don Antonio Pérez Coca, presidente del Comité republicano; don Antonio Sánchez Rico, don Augusto Pérez Coca, abogado; don Vicente Rodilla, abogado y presidente de la Sociedad Obrera de Guijuelo; don Santiago Sánchez Rico y don Joaquín del Moral, abogado de Madrid.

Discurso de don Joaquín del Moral

Dió comienzo el acto con un discurso de presentación de don Joaquín del Moral, quien expuso que había tomado parte en todos los movimientos revolucionarios con el general Queipo de Llano, para la implantación de la República española, y que, convencido de la lealtad con que este hombre sirve la causa republicana, le seguía a todas partes, habiendo venido a Salamanca a presentar al pueblo la actuación benemérita del general Queipo de Llano, que fué a Cuatro Vientos, aun sabiendo que su actuación revolucionaria fracasaría, para sacrificar su vida al lado de Galán y García Hernández por la causa de la libertad.

Dijo que el nombre del general Queipo de Llano debía figurar en la candidatura al lado del glorioso don Miguel de Unamuno y don Primitivo Santa Cecilia, paladín del socialismo, y de la señorita Kent, que trae un avance femenino a la política española.

Terminó recomendando que se votara la candidatura del caudillo de la República, general Queipo de Llano.

El señor del Moral fué muy aplaudido.

Don Vicente Rodilla

Seguidamente, el abogado y presidente de la Sociedad Obrera de Guijuelo, don Vicente Rodilla, comenzó diciendo que libre de toda filiación política, puesto que no puede aguantar imposiciones y mandatos de nadie, se conduce con arreglo a su conciencia y hacer partido a favor del general, no implica la renuncia de sus arraigadas ideas republicanas, sino que, por el contrario, cree que acrecienta su fervor republicano como defendiendo al héroe de Cuatro Vientos, que como presidente de una Sociedad obrera, asume la responsabilidad que pueda sobrevenirle al no acatar la conjunción en todas sus partes, ya que no había sido requerido para elegirla, con lo que hubiera resplandecido el criterio democrático que dentro de la República y dentro de toda sociedad debe existir.

Hace resaltar las relevantes cualidades del señor Queipo de Llano y encomia su acendrado republicanismo.

Aconseja al público a que le incluya en su candidatura; pues con ello, prestarán un gran servicio a la República, al orador, a la democracia y al progreso de España.

Las últimas palabras del señor Rodilla fueron acogidas con grandes aplausos.

Don Augusto Pérez Coca

A continuación, el culto abogado, don Augusto Pérez Coca, con elocuente palabra, comenzó diciendo que los momentos presentes son los más interesantes de la vida española, por iniciar la era de restauración de la Patria, ya que en las Cortes se ha de forjar el derecho que condense las normas justas que recojan las ansias del país, permitiendo el desenvolvimiento de la vida nacional para que nuestra nación alcance la prosperidad a que la hace acreedora su espíritu y su historia.

Que es necesario exaltar a las Cortes Constituyentes hombres de valor moral, puesto a pruebas del sacrificio que inspire la garantía suficiente para desempeñar con pureza, libre de todo egoísmo, la función legislativa, como verdaderos mandatarios del pueblo con la capacidad necesaria.

Que le siguen los serranos como hombre sencillo y bondadoso, que se captó las simpatías del pueblo al iniciar la política de atracción y benevolencia, procurando el bienestar de la región y desterrando el caciquismo.

Solicito, en nombre de los serranos, que ayuden con los sufragios a la región hermana, para que el general Queipo de Llano vaya a las Cortes Constituyentes representando a Salamanca.

El señor Pérez Coca es muy aplaudido.

El general Queipo de Llano

Al levantarse a hablar, el público, puesto en pie, le tributa una enorme ovación.

Comienza diciendo que agradece los aplausos del pueblo de Ciudad Rodrigo, que significan su entusiasmo por la causa de la República, de esta admirable República española, que ha dado un ejemplo admirable al mundo de libertad y de democracia.

Cuando la dictadura oprobiosa del general Primo de Rivera, me encontraba en Logroño, al frente de una gran masa de revolucionarios civiles y militares de La Rioja, los vascongados y Asturias, dispuestos a principiar la revolución; enterado el ex rey, llamó urgentemente al dictador, que se encontraba en la Casa de Campo, y éste llegó a Palacio, encontrando al lado del Borbón a los palatinos y altos jefes militares, haciéndole firmar la renuncia que estaba ya escrita, y a la que sólo le faltaba una firma, que estampó el dictador, lo que demuestra que el que alentaba la dictadura era el ex rey.

En virtud de esto, cesó el movimiento, para reanudarlo, posteriormente, el 14 de Diciembre con una preparación completa, que hicieron abortar los capitanes Galán y García Hernández, por haberse anticipado. Nosotros sabíamos que íbamos al fracaso, porque todos se habían escondido, y, sin embargo, consideramos un deber hacer el sacrificio de nuestras vidas, si hubiera ocurrido, por la causa de la República.

Después vino el triunfo del 12 de Abril, que nosotros preparamos, y ahora vengo a Salamanca a la lucha electoral para representaros en las Cortes Constituyentes, en que se estructura la constitución española.

A continuación dice que cree conveniente exponer su ideario político en los problemas nacionales del momento. Dice que la instrucción debe ser gratuita y obligatoria, y así el Estado dará carrera a los hijos de los desheredados que tengan condiciones intelectuales, pues no es justo que los títulos universitarios sean patrimonio de los ricos.

Debe ascenderse a jefes y oficiales gradualmente, principiando por las escalas inferiores, de tal manera, que de soldado se ascienda a cabo por una pequeña preparación y examen, y así, a sargento, oficial, hasta general, puesto que en la defensa de la Patria, que es patrimonio de todas las clases sociales, los hijos de los pobres lo hagan como soldados, y los de los ricos, lo hagan como jefes y oficiales, y esto no es equitativo, ya que en la forma que se pone, el hijo del más humilde obrero puede ser general.

La justicia debe abaratarse y dignificarse, alejándola completamente de la política, ya que ésta es la sanción civil definitiva en todo pueblo civilizado.

El problema económico que este Gobierno ha principiado a resolver con plena confianza y buena fe, agita en estos momentos, con el problema social, a los españoles. Sobran en el ejército dieciseis mil jefes y oficiales, pues con sólo cinco mil es suficiente para la actual organización. Deben amortizarse muchos organismos burócratas que son innecesarios, y así llegaremos en plazo breve a una economía de trescientos millones de pesetas en el presupuesto nacional.

El problema agrario, que es el léxico de la República, hay que acometerlo rápida y decididamente en las Cortes Constituyentes, por cauces jurídicos de armonía entre propietarios y obreros, llegándose a una distribución más equitativa de la riqueza, y así habrá paz social.

Aludió al problema religioso, recomendando a la iglesia respeto y su ordinación al Poder civil, que es el del pueblo soberano, y con calma, suavemente, se llegará a una solución económica.

Terminó su magnífico discurso, en el que se ha revelado como un hombre de Gobierno, diciendo que así como se jugó la vida por traer la República, la perderá veinte veces por sostenerla y defenderla.

El público le aclama entusiasmado.

Terminado el acto, se celebró un banquete en el Hotel Machero, que presidieron el ilustre general y el señor alcalde de Ciudad Rodrigo.

El público siguió al general desde el teatro al Hotel, ovacionándole constantemente, viéndose precisado a salir al balcón para dirigir la palabra al pueblo.

Salieron a las diez de la noche para Salamanca, para seguir su propaganda mañana por Peñaranda, donde celebrarán otro mitin, a las nueve del día 27.

EL CORRESPONSAL

DESDE PARIS

LA RIQUEZA DE FRANCIA

Es muy singular este fenómeno: lo hemos examinado ya diferentes veces y seguimos sin comprenderlo. ¿Por qué la vida de este país—o en este país—es tan cara, habiendo en él tanta abundancia de numerario improductivo? ¿Por qué causa bajan los precios de las mercancías al por mayor, mientras que suben los precios de las mercancías al detalle? Esto último puede admitir alguna excepción tratándose de algunos productos industriales.

Se culpa a los impuesto. No carece de fundamento esta inculpación, pues está demostrado que las contribuciones abruman en una proporción inconcebible: algo así como un 60 por 100 del precio de coste. Pero esta explicación no parece bastante, pues con ella obtendríamos cierta estabilidad en los precios de la venta, mientras que en la práctica vemos que estos precios no se estabilizan.

El caso, en fin, es éste: que los franceses tienen depositados en los siete bancos principales de Francia —sin contar los menudos y las notarías (la legislación notarial francesa permite a los notarios muchas operaciones de banca)—tienen depositados, decimos, 46.835.000.000, esto es cerca de cuarenta y siete mil millones de francos, en cuentas de depósito. No hay país alguno en Europa con potencialidad semejante, ni en absoluto ni proporcionalmente.

Así se explica la tendencia del capitalismo francés a continuar desempeñando su papel de prestamista del mundo entero, como lo era antes de la guerra. Desde el año 1922 ha prestado dinero a diez y ocho naciones de Europa y América. Además, en el Banco Internacional de Reparaciones tiene un gran "tranche": el nuevo Banco Agrícola, creado en Ginebra, cuenta con otra grande tranch francesa, etc., etc. Donde quiera que haga falta dinero, allí estará el capitalismo francés pronto a suministrarlo. Creemos haber dicho ya: hemos vuelto a la "cola" delante de los Bancos cuando hay alguna emisión de obligaciones de cualquier Tesoro nacional o de cualquier industria, a condición de que parezca cosa sólida y de "tout repos". Que parezca decimos, porque en realidad no puede existir la certidumbre. Por ejemplo: ahora se está agitando la cuestión de si el pago de determinados intereses de ciertas deudas extranjeras han de pagarse en oro o en moneda corriente. La discrepancia entre los acreedores y las entidades deudoras se ha llevado a los tribunales y los tenedores franceses van teniendo la satisfacción moral de sentencias a favor de sus pretensiones. Mera satisfacción sin consecuencias, puesto que tales fallos carecen de sanción y no se cumplirán ni acatarán como no sea por complacencias internacionales. O por cálculos utilitarios, tales como los habilísimos de Alemania que va pagando a Francia con el propio dinero de ésta: Alemania ha obtenido ya después de la Guerra dos préstamos de Francia y está en camino de obtener un tercero.

"El ahorro francés—ha dicho el ministro de Hacienda, M. Flandin—supera en muchos miles de millones por año la capacidad de absorción del país y de sus colonias: por esto el mercado de París está abierto para los empréstitos extranjeros".

Que es lo que pretendíamos demostrar. Lo que no pretendemos demostrar, porque, como lo hemos dicho al principio, no sabemos es la compaginación de la abundancia de capitales y de carestía de la vida.

I. L. LAPUYA

París, Junio.

PAGOS DE HACIENDA

Para hoy se han puesto al cobro los siguientes libramientos:

Ingeniero jefe interino de Obras Públicas, 1.789,79 pesetas; don Angel Gil Rodríguez, 2.336; don Emilio Román Retuerto, 120; don Germán García Ramos, 1.372, y doña Gregoria Mesanza, 2.000 pesetas.

PIES DOLORIDOS

cansados, hinchados pesados, ardorosos.

Un baño de pies PEDYKUR librará a Vd. radicalmente de estas dolencias

50 céntimos tubo para 2 baños, en Farmacias

PEDYKUR ANDA BIEN

A los pies de Vd.

HOTEL SAN IGNACIO

SAN SEBASTIAN

Próximo a la playa. - Completamente reformado. - Aguas corrientes. Habitaciones con baño privado. - Pensión completa desde 15 pesetas.

Easo, 25. **Teléfono 12.769**

"EL ADELANTO" EN BEJAR

Novillada

Nos anuncian el buen propósito de celebrar en la plaza del Castañar, una novillada a beneficio de los obreros parados, el domingo, 19 de Julio. En ella despachará un novillo el valiente matador de novillos de Salamanca García Encinas, y serán lidiados otros dos hermosos erales por Julián Sánchez, de Salamanca y nuestro "Temerario", Javier Rodríguez. El ganado será facilitado por don Maximiano Sánchez, de Salamanca.

¡A lucirse, Temerario, que al fin bien lo merece!

El verano

Se ha inaugurado "oficialmente" la temporada con esos dos elementos imprescindibles: la música del Parque y el famoso Café Novelty. Este, bastante concurrido, a pesar de lo desapacible del tiempo, ha aumentado sus atractivos con un hermoso aparato de radio. La banda municipal hizo la inauguración con un bonito y selecto repertorio que revela, una vez más, el cuidadoso esmero del director y sus huestes en cumplir su cometido.

Extraordinario

El semanario "República", órgano de la conjunción republicano-socialista, de Béjar, ha publicado hoy un extraordinario en que inserta el mitin de la conjunción del día 17, fotografías de los candidatos y numerosos artículos doctrinales que avalan el extraordinario repartido profusamente.

Natalicio

Ha dado a luz un hermoso niño, la esposa de nuestro buen amigo don Valentín Sánchez, competente empleado en esta Sucursal del Banco Hispano-Americano y director de la notable rondalla "Agrupación musical bejarana".

Reciban nuestra enhorabuena los felices padres por el feliz advenimiento de su primogénito.

A. GARCIA

25-VI-31.

A LOS DISCIPULOS DE DON LORENZO NIÑO Y VIÑAS

Queridos compañeros: Los que tuvimos el honor de ser discípulos del insigne maestro don Lorenzo Niño y que en la actualidad estamos realizando nuestra labor educadora, sabemos cuanto duelen las ingratitudes con que nos pagan algunos de nuestros discípulos, de nuestros hijos espirituales, pues bien, ha llegado la hora de mostrar ante los ojos de todos y especialmente para dar una de las más elevadas lecciones a los niños, que asisten a nuestras escuelas, de cómo los Maestros nacionales sabemos conservar en nuestro corazón cuidadosamente cultivada, sin que la marchiten los odios de que nos hacen víctimas algunas gentes perversas, ni el calvario de nuestras vidas en los pueblos rústicos, la flor de la gratitud, legítimo orgullo y blasón, que solo pueden ostentar los que tienen un corazón noble.

Ahora, que pesa sobre nosotros la responsabilidad de la enseñanza, podemos enjuiciar serenamente la obra del señor Niño y con justicia debemos reconocer que fué un verdadero apóstol de ella, un maestro de cuerpo entero, que supo alternar la miel del afecto con la aspereza de la disciplina, y en esta hora de plenitud, aquellos que sufrieron el dolor de algún suspenso, si piensan con alteza de miras, comprenderán, que el dolor momentáneo que entonces les produjo fué semejante al del bisturí de un hábil cirujano cuando extirpa un rumor, pero después la salud nos hace bendecir aquel dolor y en el buen estudiante el temor al suspenso crea la vocación al trabajo, que le facilita la conquista de la Ciencia.

Unámonos todos los que hemos sido discípulos del señor Niño y aquellos, que sin serlo, sepan conocer y admirar el valor inmenso que tienen cincuenta años dedicados con entusiasmo y eficacia a la formación cultural de ciudadanos españoles.

El señor Niño, con su habitual modestia, no quiere homenajes que redunden en su provecho material, se niega a aceptar todo lo que sea ensalzamiento de lo que él considera como simple cumplimiento de su deber; pero esperamos que no rechazará una suscripción que tenga el loable fin de crear, con los intereses que el capital produzca, la concesión anual de un título de Maestro, que otorgara la Normal de Salamanca, al alumno de mejor expediente académico o más necesitado y que llevara el nombre de premio de don Lorenzo Niño y Viñas.

La Facultad de Medicina y la Normal de Maestras conceden todos los años un título gratuito como producto de los homenajes al señor Cañizo y a la señorita Calvo, respectivamente; así pues, que el año próximo lo otorgue también nuestra Normal como honor al señor Niño, a nuestra amada Normal y al alumno que se vea favorecido anualmente con tal concesión.

Solamente con unas dos mil pesetas en valores del Estado, puede lograrse tan hermoso propósito.

Los que quieran contribuir a este proyecto que envíen la cantidad que deseen a cualquiera de los habilitados de Primera Enseñanza de la provincia o a alguno de los maestros que firman este escrito y las sumas que por cualquier conducto se recauden se remitirán a don Segismundo Rodríguez, calle de los Perdones 8 y las listas de suscriptores se publicarán en los diarios de Salamanca.

Esperamos que los señores habilitados de la provincia tendrán la bondad de aceptar este trabajo y los diarios de Salamanca, de publicar las listas y este artículo, por todo lo cual les quedaremos agradecidísimos.

Juan M. González Mateos, de Galinduste; Casimiro Martín Ramos, de Salamanca; Wenceslao García, de Puerto de Béjar; Bienvenido Muñoz, de Linares de Riofrío; Toribio Sánchez Patiño, de Ciudad Rodrigo; Luis Juárez, de Ledesma; Desiderio Martín, de Lumbrales; Manuel Pascua, de Mieza; Gregorio García González, de Narros de Matalayegua.

EL ADELANTO de hoy, consta de DIEZ páginas.

Probad ANIS RIOS

LA VIDA LITERARIA

PIEDRAS PRECIOSAS

Un duendecillo; dentro de nosotros, se pasa la vida espiándonos, persiguiéndonos; no para hacernos observaciones, no nos deja vivir. Nosotros—el ceño fruncido, la cara tiesa—, rechazamos las admoniciones, las modestas advertencias que se permite hacernos semejante dómine. Bien mirado no nos exige grandes cosas; pide poco, pero aun ese poco suele enfadarnos. Y es que hemos nacido—egoístas redomados—para no tomarnos por nadie ni por nada la menor incomodidad.

¿Hemos cometido algún crimen? ¿Hemos robado a alguien? No, no somos asesinos ni ladrones. Pero no basta. No basta con no hacer el mal; es inexcusable practicar el bien. A esto van los tiros... Con salud, con fortuna, con posición, recordamos el rico del cuento, de quien un pobre hombre solicitaba algún socorro mientras le refería su dolorosa historia con detalles conmovedores. Interrumpiendo su relato, el señor tocó a un timbre y dijo a un criado: "Que echen a este hombre a la calle porque me va a hacer llorar". ¿Hay egoismo más refinado que el de este episodio?

El nuestro no le va a la zaga. Digamos en su disculpa las buenas obras que realizamos, sin aludir precisamente a las caritativas. La caridad no nos salva; pero no todo ha de ser caridad tampoco. Hay mucho que hacer en el mundo fuera de esa saludable virtud. ¿Estamos seguros de ser útiles a nuestra patria? ¿Favorecemos al amigo que lo ha menester? ¿Consolamos alguna vez la desdicha? ¿Procuramos ciertas satisfacciones, aun a poca costa y sin echar mano a la bolsa?

Moralista trasnochado, dómine enfadoso, que en nuestro interior ensartas esta retahila de preguntas; viva cada cual como pueda sin curarse de los demás, que ya es trabajo el vivir para uno mismo. Empero el duendecillo molesto insiste en sus peroratas. ¿De veras crees que realizas tu misión? Ciego estás querido. Tu cómoda filosofía no te adsuelve. Por culpa de ella te sientes solo. Nada hay que aisle tanto como el egoismo. Constantemente echas algo de menos, no sabes qué... Sientes, sin razonarlo, el tedio, la desgana de ti mismo. Logras muchos placeres y padeces a toda hora el disgusto y descontento de ti propio. ¿Has probado alguna vez a escucharte a ti mismo, a escudriñar en tu interior para sacar a la luz algo provechoso en beneficio ajeno? Pues busca y hallarás, que en ti mismo está la fuente. Dejarás entonces de sentirte hastiado, que en la práctica de lo que te aconsejo encontrarás la salud del ánimo. ¿Qué exijo de ti, en fin de cuentas? Un poco de amor, un poco de generosidad, un poco de comprensión... Obligado tributo de todos. Piensa que cada buen propósito, cada acto honroso que realices, será como grano de oro para ti y para los demás, una piedrecita aportada a la indispensable obra común. Sé útil, sé bueno. Sal de tu propia cárcel, de la áspera corteza de tu egoismo. Una buena acción, por insignificante que parezca, deber ser la mínima contribución de cada día. Hay que ganar la vida palmo a palmo y merecer su goce a toda hora. No basta con decir, al cerrar los ojos cada noche: "No he hecho mal a nadie". Es necesario poder exclamar: "He procurado esta alegría, esta satisfacción a un semejante". Sólo así tenemos derecho a un sueño tranquilo".

Tía Griselda, Carmela, Angelina, tío Juan, don Tiburcio... graciosas, atrayentes, magníficas figuras de "Sinfonía pastoral", poema de amor y de alegría del maestro insigne don Armando Palacio Valdés. Vuestras manos humildes están llenas de "piedrecitas", de fúlgidas piedras preciosas—amor, generosidad, sacrificio—que aportáis a diario, noblemente en beneficio del prójimo.

J. ORTIZ DE PINEDO

(Prohibida la reproducción).

"EL ADELANTO,, EN PLASENCIA

El batallón se queda.

Cuando hoy más tranquila estaba la ciudad, entregada a sus habituales ocupaciones, empezó a sonar la campana del reloj municipal, que solo lo hace en circunstancias de mucha monta.

Era que un teniente coronel, ayudante del general jefe de la región, se había presentado, ordenando la inmediata salida de la guarnición.

En el Ayuntamiento se reunieron las autoridades municipales y numeroso público, del que surgieron oradores espontáneos, que intérpretes del deseo popular, hicieron saber respetuosa, pero enérgicamente, al representante del jefe militar de la región, que la fuerza no saldría de la ciudad mientras no viniera la que había de sustituirla.

Atinados razonamientos de estos oradores, entre los que se destacó el amigo Orantos, consolidaron los que habían expuesto ya las autoridades.

Conferencias telefónicas con el general jefe de la región y con la comisión de la ciudad que se encuentra en Madrid, a los cuales se hizo saber el estado de ánimo de los placentinos, dieron lugar a que se recibiera un telegrama del general ordenando la permanencia del batallón en Plasencia.

El entusiasmo fué indescriptible. Los cohetes inundaron el espacio; los vítores al batallón, a sus jefes, a la República española y a Plasencia, se sucedían incesantemente. El público fué hasta el cuartel; la banda del batallón recorrió las calles, llevando con ella a toda la gente joven y, al llegar a la Plaza de la República, se organizó un baile, que tenía tódos los matices de una fiesta genuinamente popular, por lo fraternal y alegre.

Un lamentable suceso ha podido ser nota trágica en este día de júbilo.

Sin duda alguna la causa fué trivial. Como el comercio y la industria habían cerrado, para sumarse a la actitud de enérgica protesta de la ciudad, extrañó que un bar establecido en la calle del Sol, estuviera abierto. De algún grupo partió la voz de "a cerrar", y una avalancha se lanzó hacia el citado bar, en actitud quizá alarmante para el dueño. Este cerró apresuradamente y, cuando los grupos vociferaban a la puerta, alguien arrojó agua desde el interior del establecimiento, mojando a varias personas.

Creció el descontento en el público y pudo ocurrir algo serio a los dueños de la casa, a no surgir de entre el mismo personal ofendido la necesaria protección a los dueños del bar. La discreta intervención de las autoridades en este asunto, apaciguó los ánimos de las mujeres, singularmente excitadas, que satisfechas de la solución dada al enojoso asunto, obsequieron al señor jefe de orden público con una ovación, seguida de los vivas reglamentarios.

Y acabó el día en esta ciudad alegre y confiada, entre satisfechos comentarios y explosiones de cohetes en las alturas.

Algunos de los señores concejales del Municipio, acompañados de otros elementos de la ciudad, estuvieron en Teléfonos comunicando a la comisión que se encuentra en Madrid, la necesidad de que el ministro de la Guerra refrende el telegrama del general jefe de la región, en que deja sin efecto la orden de marcha de estos militares, que ya forman parte necesaria de la población placentina.

El señor teniente coronel jefe del batallón, así como los demás jefes, oficiales, clases y tropa, han comprobado hoy, plenamente, que la ciudad de Plasencia les profesa un afecto singularmente sincero y efusivo.

El señor Polo Benito.

Se encuentra en esta ciudad, en preparativos electorales, don José Polo Benito, candidato de Acción Nacional. Esperamos algún acto público en que dé a conocer ampliamente su programa, como ya ha hecho en muchos pueblos de esta provincia. Pero hasta la fecha no sabemos sobre el particular nada definitivo.

El mercado semanal.

Desanimado, casi tanto como el del martes anterior. Los precios de cereales parecen con tendencia al alza. La cebada se ha pagado a 11,50 pesetas fanega y el trigo a 21. De los demás productos, poca concurrencia, sin apreciable variación en los precios.

Historia.

La Historia, según su más moderno concepto, no se reduce a una simple narración de episodios; ni siquiera se conforma con deducir enseñanzas provechosas ante la posible repetición de sucesos semejantes. Ser maestra de la vida, a la manera clásica, es poco.

El moderno espíritu analítico aspira al conocimiento de las causas, a la investigación de los orígenes de los sucesos y crea la "historia genética". Cada hecho que se produce tiene su génesis en otros anteriores, mediatos e inmediatos. La historia de la humanidad no se forma de hechos casuales, aislados. Toda ella es una cadena, lógicamente articulada, en la que cada eslabón se apoya en todos los anteriores y, con éstos, es origen de los sucesivos.

El advenimiento de la República es un hecho engendrado por todo un período histórico. De incubadora actuó la propia Monarquía. Y como es una consecuencia lógica del anterior estado de cosas, lógicas tienen que ser sus consecuencias sucesivas.

La República podrá engendrar nuevas formas, ya sea por evolución natural o por revolucionarias convulsiones.

Lo que no podrá pasar es que vuelva a engendrar, ni aun por acumulo de desaciertos o por ambiciones desmedidas, una forma de Gobierno semejante a la anterior.

Por eso consideramos fuera de lugar, cosa anacrónica, la defensa de los ideales sucumbidos bajo el peso de su propia podredumbre. Y seres igualmente anacrónicos a los hombres que durante el régimen acabado son los que contribuyeron con su ineptitud (en el caso más favorable para su conciencia) a que las injusticias sociales buscaran su lenitivo en una nueva forma social.

Así consideramos temeraria la presentación de ciertos hombres ante la lucha que se avecina.

El pueblo no quiere entregarse nuevamente a los que le desgobernaron, y buscará, quizá instintivamente, de entre los que se le ofrecen como apóstoles, a aquéllos de madura preparación, nuevos ideales y amplio horizonte mental.

Del acierto en esta elección dependerá la realización de una nueva justicia social o la precipitación hacia reacciones o revoluciones francamente temibles, pero lógicos resultados de hechos consumados deliberadamente.

Por eso el cuerpo electoral ha de meditar, más que en ninguna otra ocasión, antes de escribir su candidatura, los nombres de sus mandatarios. Se ventila el porvenir de España, que es el porvenir de nuestros hijos, que tienen derecho a exigir de nosotros una patria mejor.

EL CORRESPONSAL

25 Junio 1931.

Declaraciones del director de Aeronáutica civil

CONSTRUCCION DE AEROPUERTOS EN DIVERSAS CAPITALES. - LA LINEA AEREA A CANARIAS. - LA VUELTA A EUROPA

Varios periodistas hablaron con el director de Aeronáutica civil acerca del desenvolvimiento del organismo a su cargo y le interrogamos sobre la reorganización de servicios que proyecta.

El señor Alvarez Buylla dijo que en su establecimiento sólo hay, por ahora, en estudio, el establecimiento de aeropuertos en diversas capitales, pues España no está en este aspecto a la altura del extranjero, hasta el punto de que en nuestra nación no existe ninguno de la importancia de los establecidos en otros países.

Según el proyecto que tiene en estudio los aeropuertos serán de tres clases, de primera, segunda y tercera categoría y tendrán por base la línea aérea Barcelona-Canarias que también se proyecta.

Se piensa establecer aeropuertos de primera categoría en Barcelona, Madrid, Sevilla y Canarias; de segunda en Irún, Valencia y Vigo.

Añadió el señor Alvarez Buylla que este proyecto de aeropuertos tropieza con dificultades, por lo que se refiere a Galicia, pues no resulta fácil el encontrar lugar para el emplazamiento en aquella región. Para subsanar esta dificultad hasta el momento, en breve saldrá un aviador comisionado por la Dirección para estudiar el terreno y buscar un campo adecuado en las proximidades de Coruña.

No obstante no hay que considerar el proyecto como cosa inmediata, pues ha de suponer muchos millones y algún tiempo para su realización, ya que su desarrollo ha de hacerse procurando conseguir la protección de la industria civil y para ello se necesita un ambiente adecuado.

Otro proyecto, consecuencia y origen del anterior, que también interesa mucho al director de Aeronáutica, es la implantación de la línea aérea a Canarias, que se desea establecer lo antes posible a pesar de las dificultades que ofrece su realización. Como es sabido—dijo el señor Alvarez Buylla—el viaje aéreo a Canarias tiene enormes dificultades por los cuatrocientos kilómetros de desierto que han de recorrerse y por las malas condiciones climatológicas de la ruta, debido a la intensa bruma, especialmente en la época del año en que nos encontramos.

Preguntado el director de Aeronáutica si la línea aérea España-Canarias se destinará a todo tráfico, incluso al de viajeros, contestó que el estudio que se efectúa es a base de darla únicamente una utilización postal para el mejoramiento de las comunicaciones de aquellas islas con la Península.

También dijo el director de Aeronáutica que entre los aviadores españoles hay gran animación para participar en la vuelta a Europa y que ya hay varios que se están preparando para tomar parte en ella. Al objeto de que les sirva de entrenamiento se proyecta organizar en breve la vuelta aérea a España, en que podrán participar los aviadores nacionales.

Las enfermedades de
Estómago e Intestinos
dolor de estómago, dispepsia, acedías y vómitos, inapetencia, diarrea, úlcera del estómago, etc., se curan positivamente con el
ELIXIR ESTOMACAL SAIZ DE CARLOS
(STOMALIX)
Poderoso tónico digestivo que triunfa siempre.
Venta: Principales farmacias del mundo.

SE NECESITAN buenos oficiales carreteros en el taller de Hijo de Urbano Andrés, Puerta de Zamora. 3-3

EXTRAVIO.—En el ferial de ganados de Ledesma, o sus inmediaciones, se perdió el día 18 de los corrientes, una cartera con documentos de importancia. La persona que la haya encontrado y quiera entregarla, lo puede hacer en Ledesma, casa de Regino, el carretero, donde se le gratificará. 4-3

EXTRAVIO de una yegua, roja, cola corta, paticalzada del pie izquierdo, zarca de los dos ojos. Su dueño, Manuel Ferrero Vara, en Losacio de Alba (Zamora), gratificará al que indique su paradero. 4-3

RASTROJERA, se arrienda para 2.000 ovejas, en término de Guijuelo, hasta San Miguel, abundantes aguas. Para tratar, con la Comisión de Labradores. 3-3

MOTOR de 15 HP, marca "Bernard", ha trabajado una temporada con una trilladora; se vende a toda prueba y muy barato. Jerónimo de Avila, calle de Gamazo, 25, Medina del Campo (Valladolid). 5-3

CASAS.—Se venden dos casas en la carretera de Fregeneda, números 27 y 29, con todas las comodidades, agua y retrete. Para tratar, en la número 29. 8-5

SE VENDE un humilde "Botones", marca Citroën, modelo B-14, a toda prueba. Para tratar, con Serafín Valiente, Plaza de Santa Eulalia, 2, Salamanca. 5-5

VENDO CASA, buena construcción, jardín, corral y cocheras, Paseo Canalejas, y un solar en el centro de la población. Enrique Iglesias, Sol, 9, Salamanca. 10-9

SE VENDE un triturador de muelas del número 3, seminuevo; hace de molturación 800 kilos por hora; también se vende un motor de gasolina de 8 caballos de fuerza, los dos son marca "Otto". Para informes, Eusebio Cachorro, fundición, Salamanca. 8-2

AUTOS OCASION.—Compraventa, cambio. Casa Uweyge, Mirat, 29.

VENDO una parcela de terreno que mide 300 metros cuadrados, frente al Cuartel de Infantería; linda al Oeste con la Calzada de Toro, al Norte con la calle de Antonio Gil. Informarán, Foto Almaraz.

SE VENDE, una vaca suiza, dando 30 cuartillos de leche diarios, preñada y clientela para 40 cuartillos. Informará, Angel Rodrigo, Marquesa Almarza, 23. 8-7

EXTRAVIO.—De una perra de las llamadas grifona suiza, blanca, pelo largo, tira el rabo sobre el lomo, tamaño pequeño, atiende por "Sasi". Razón, en Salamanca, Travesía de Campoamor, carbonería de Agustín Sagrado o en El Cubito, por la Estación de Barbadillo, Juan Peña, quien gratificará a quien indique su paradero. 6-5

AVISO.—Ponemos en conocimiento de nuestra clientela, que siguiendo la costumbre establecida el pasado año, desde el 1.º de Julio al 31 de Agosto, las horas de despacho para el público serán solamente de NUEVE Y MEDIA a UNA Y MEDIA DE LA MAÑANA.

Banco Mercantil, Matías Blanco Cobaleda, Banco del Oeste de España, Banco Hispano Americano, Julián Coca Gascón, Banco Español de Crédito y Banco de Bilbao. 15-11

COMPRA-VENTA de vacas de leche, novillas recién paridas, procedentes de la montaña, vacas de segundo parto, para parir en Agosto; vacas recién paridas, con mucha producción. Vaquería de Emilio Pérez, Camino del Cementerio, número 4. 6-5

SE NECESITA señora de treinta a cuarenta años, con buenos informes, para fuera de la población. Darán razón, Paseo de Canalejas, 48. 3-2

SE VENDE.—Un toldo seminuevo, con todos sus accesorios, y una máquina de coser "Singer", de zapatero, en Calzados MADRID, Zamora, 15. 6-6

CASA.—Se vende una casa de nueva construcción, planta baja, capaz para ocho camas, hermoso patio, situada al mediodía, calle Antonio Gil número 13 (Afueras de Sánchez Ruano), la zona más sana de Salamanca. Informarán, Afueras de Sánchez Ruano, letras A. C.

VENTA.—Solar para edificar, de 500 metros cuadrados. Razón, San Justo, 4 (Muebles). —a—

EMILIO ZAERA ZAMORA, 18 (FRENTE A TELEFONOS)

Esta Casa, al abrir sus puertas al público, le ofrece el mejor surtido en Camisería, Mercerías y Perfumería, y en especial, las Confecciones de Niño, en lo que presenta modelos exclusivos y de creación expresa para esta Casa.

SEÑORAS: si quieren vestir sus hijos con los últimos modelos de la temporada, no deje de visitarme, por lo que le anticipa las gracias,

EMILIO ZAERA ZAMORA, 18 (FRENTE A TELEFONOS).-SALAMANCA

LA TEMPERATURA QUE HIZO AYER
Barómetro, 695, 6. Sombra, 21,3. Mínima, 8,6. Seco, 14,5. Húmedo, 11,0. Viento, N-fuerza 1. Cielo, despejado, Tiempo, variable. Lluvia de ayer, 0,0

El Adelanto

DIARIO DE LA MAÑANA

EL DIA DE MAÑANA
Sol: 6,46. pas. mer. 12,17. pón. 19,49. Luna: 19,1. pas. mer. 23,19. pón. 3,36.
JUNIO 28 Domingo
Santos Paulo, papa; Ireneo y Benigno, ob.; Argimiro, monje; Potamiena, virgen.

LA PESETA, SEGUN UN ECONOMISTA FRANCES

La ofensiva que hace quince días realizó la especulación extranjera contra la peseta, ha inspirado al sabio profesor M. Frédéric Jenny, miembro del Instituto de Francia, el siguiente artículo, en el que la serenidad de los juicios podría servir de ejemplo a los escritores y personajes españoles que están clamando por una política de precipitación y de aturdimiento que empeoraría nuestro problema monetario.

He aquí el texto íntegro del artículo de M. Jenny:

"España atraviesa desde hace algunas semanas por inquietudes de orden monetario, comparables a aquellas que en los años 1923 a 1926 atravesó Francia. Desde el 1 de Abril al 1 de Junio el curso de la peseta en París ha caído de 2,84 francos a 2,02, o sea cerca de un 30 por 100. Estos últimos días la peseta ha vuelto a elevarse bruscamente a cerca de los 2,45 francos, o sea que la mitad del terreno perdido en dos meses ha sido recuperado rápidamente. Pero en razón misma de estas violentas fluctuaciones, las perspectivas para el futuro parecen por el momento muy inciertas.

Este estado de cosas causa, evidentemente, profunda preocupación al Gobierno provisional de la joven República española. No hay que esforzarse en señalar la gravedad del peligro que produciría una caída más acentuada de la peseta. La carestía que resultaría inevitablemente no tardaría en crear dificultades sociales, y éstas complicarían más la situación política que ya el cambio de régimen convirtió en muy delicada.

Las causas inmediatas de la reciente caída de la peseta, se presentaba muy claras. Ellas deben ser buscadas esencialmente en la exportación de capitales españoles y en la especulación a la baja realizada en el Extranjero, operaciones provocadas bien directamente por los sucesos políticos, bién por el quebrantamiento de la confianza, o bien por la atracción que fatalmente debe ejercer sobre la especulación internacional el mercado de la única divisa europea aun afectada por amplias oscilaciones.

Digamos también que la situación monetaria interior no justifica la depresión actual del cambio español, ni, con mayor razón, los cursos de pánico registrados en los comienzos de la presente semana. Aquella situación, en efecto, no es desfavorable, en absoluto. Por el contrario, España tiene sobre los demás países que han sufrido crisis análogas una ventaja evidente: conociendo los resultados de las diversas experiencias tanteadas por estos países, España puede apreciar mejor la eficacia o inutilidad de las medidas que fueron adoptadas para elevar la moneda y restablecer su estabilidad. Nosotros debemos hacer constar, que hasta el presente, las autoridades competentes no han sabido sacar de aquellos ejemplos todas las lecciones que encerraban.

Entre los elementos favorables hay que señalar, en primer lugar, la fortísima situación del Banco de España. Este establecimiento posee un encaje oro de unos dos mil quinientos millones de pesetas, y como esta cifra se refiere a pesetas a la par teórica, estas reservas de oro, convertidas en pesetas al curso actual, no valen menos de 5.000 millones. Por lo tanto, hoy en día las reservas oro del Banco de España cubren de hecho la casi totalidad de la circulación de billetes, que en 30 de Mayo era de 5.196,5 millones, y garantizan el conjunto de las obligaciones a la vista del Banco (6.100 millones aproximadamente) en un 82 por 100. Con la peseta a tres francos, la proporción sería aún del 80 por 100 para el montante de los billetes y del 67 por 100 para la totalidad de las obligaciones a la vista. Aun pues en esta hipótesis la reserva metálica sería excepcionalmente elevada.

La circulación fiduciaria ha sufrido ciertamente un sensible aumento en menos de un año, puesto que se ha elevado de 4.400 millones a casi 5.200. Pero esta progresión, que se explica sobre todo por el alza de los precios, no tiene bajo ninguna forma el carácter de una inflación propiamente dicha, provocada por las necesidades del Estado, como la conocimos en Francia hace algunos años. Si el Gobierno ha autorizado recientemente y por dos veces la elevación del margen de emisión, estas decisiones han sido acordadas por expresa demanda de los representantes del comercio y de la industria.

Parece, sin embargo, que hubiese sido preferible resistir a dichas peticiones. Todo aumento de la circulación de billetes, efectuada en período de crisis monetaria, produce una impresión desfavorable, aunque responda, como en este caso, a necesidades reales de la economía interior. La especulación a la baja de la moneda se encuentra con ello fatalmente fortalecida. Por tanto, las decisiones de que hablamos han podido contribuir, de momento, más aún que la situación misma de la política, a quebrantar la confianza en el porvenir de la peseta.

La defensa del cambio, cuando los capitales emigran del país y en el Extranjero se presenta ofrecida la divisa nacional, aconseja la rarefacción de los medios de pago interiores que el comercio y la industria deben sufrir temporalmente, pues esta rarefacción asegura, mejor que las reglamentaciones y las sanciones penales más severas, la repatriación de fondos conservados por los nacionales en el Extranjero. Esa es, justamente, una de las principales lecciones que se desprenden de la crisis monetarias observadas en otros países desde la guerra.

Para restringir las exportaciones de fondos, poner obstáculos a la especulación contra la moneda y provocar el retorno de las disponibilidades españolas colocadas en el exterior, el Gobierno ha acudido a medidas restrictivas y de represión que no han dado en ninguna parte buenos resultados. Ha prohibido en principio toda salida de fondos, ha instituído un control en los depósitos bancarios, ha obligado a los exportadores de mercancías a transformar inmediatamente el producto de sus ventas en pesetas, ha suprimido el servicio postal de valores declarados, ha reglamentado la compra de títulos internacionales, ha prohibido a los mismos banqueros las operaciones de cambios, y ha amenazado con penas rigurosas, que llegan hasta el encarcelamiento, a aquellos que no observen estas prescripciones.

Pero, además de que todas estas sanciones contra los nacionales no tienen eficacia ni valor alguno frente al extranjero, y el reflujo de las disponibilidades nacionales, por el contrario, se encuentra más entorpecido que alentado por la imposibilidad de toda reexportación posterior, los capitales mobiliarios son una materia difícilmente secuestrable para que todas estas medidas sean realmente eficaces. Para ello sería necesario llegar hasta el control de la correspondencia privada, y se terminaría por aislar completamente la moneda nacional de las demás divisas, lo que equivaldría a la negación misma del cambio. Ya la supresión del mercado de cambios en el interior, en donde todas las operaciones son efectuadas por una "Central de divisas", no ha hecho más que aislar la peseta. En efecto: su curso se establece exclusivamente en el exterior, lo que no deja de ser una de las causas más importantes de su debilitamiento.

Técnicamente, lo repetimos, la reducción del volumen de los medios de pago interiores, acompañado del encarecimiento del crédito, es lo único que puede, en un período de incertidumbre política, producir entradas apreciables de capital. También puede igualmente servir de obstáculo a las especulaciones. El éxito de la reciente intervención que ha elevado en algunos días el curso de la peseta en cerca de un 20 por 100, puede servir de comprobación.

¿Qué ha pasado, en efecto? como consecuencia de operaciones antiguas, existía sobre el mercado internacional un residuo flotante—de relativa importancia—de pesetas, que los especuladores extranjeros podían pedir en préstamo. (Se sabe que para vender divisas al descubierto, hace falta procurárselas por medio del préstamo.)

Por tanto, la intervención en cuestión ha consistido esencialmente en denunciar los créditos en pesetas, acordados precedentemente en el exterior y rarificar por consecuencia sobre los mercados exteriores las divisas españolas susceptibles de ser prestadas, obligando a los especuladores que hasta entonces se beneficiaban de los reports, a pagar deports—es decir, un interés—que llegó hasta el 10 por 100, o bien recomprar las pesetas que habían vendido. Esto es lo que ha producido dicha alza en el cambio de la peseta.

El Banco de España el día en que restablezca la convertibilidad de sus billetes y adquiera el control del mercado monetario, podrá fácilmente asegurar este control y disminuir por consecuencia en toda la medida que requieran las necesidades, el volumen de los medios de pago, ya que su activo no encierra, como en el caso de Francia en la época de la crisis del franco, una mayoría de elementos inmovilizados.

Los créditos al Estado no llegan a 500 millones de pesetas. Tiene, además, encaje plata, que aunque cifrado en 700 millones de pesetas, su valor, como consecuencia de la baja de este metal, no representa sin embargo más que una fracción de este montante. Los 1.400 millones, aproximadamente, de préstamos con garantía que figuran en el activo del balance comprenden probablemente algunas disponibilidades inmovilizadas. Pero el conjunto de estos elementos malsanos podría ser fácilmente eliminado, y más, después de una elevación importante de la moneda, con la revaluación del encaje oro.

Si se añade a esto que en tiempo normal la balanza de pagos de España, que se beneficia con remesas relativamente importantes de sus emigrados en América y con aportaciones apreciables de los turistas extranjeros, está casi en equilibrio; que la Deuda flotante interior fué consolidada en 1927, y en fin, que, abstracción hecha de algunas otras Deudas cuya importancia no es considerable y que han de ser reglamentadas fácilmente, España no tiene obligaciones exteriores, no hay que desesperar del porvenir de la peseta, afirmando que ésta vale más, que su actual cotización.

En cuanto a la estabilización es demasiado pronto todavía para hablar, tal operación necesita calma y confianza, condiciones que se darán antes que las futuras Cortes Constituyentes hayan realizado su labor.

La cuantía de la revalorización prácticamente realizable dependerá, en gran medida, del nivel de los precios. Por el momento, el poder de compra de la peseta en el interior permanece muy superior al valor exterior, pero el encarecimiento amenaza acentuarse rápidamente—y el alza de la divisa será más difícil—si el Gobierno no renuncia en breve plazo a la mayoración de los derechos de entrada con una sobretasa compensadora de la baja de la moneda, sistema cuyo mantenimiento no hará más que acelerar el reajuste de los precios al nivel del cambio.

Cualesquiera que sean las orientaciones que en definitiva se sigan, es indudable que España reúne los elementos técnicos esenciales para la defensa y el saneamiento monetario. Todo consiste, en primer término, en utilizarlos juiciosamente, en vez de recurrir a ciertos resortes que la más de las veces suelen producir efectos contrarios a los que se desea. Impórta considerar finalmente que el problema de la moneda no es exclusivamente técnico. Precisa también asegurar la paz social, el mantenimiento del orden, la confianza en el porvenir; en una palabra, todo aquello de lo cual depende la "confianza pública", sin la cual no puede haber ni finanzas en equilibrio, ni cambios normales, ni moneda sana y estable.

FRERERIC JENNY

PRESERVATIVOS
La Discreta. Salud, 6. Madrid, Catálogo gratis, sin enviar sello

AGRICULTORES
El tiempo de las grandes tormentas se avecina; proveeros con anticipación de los ya célebres **TORPEDOS GRANIFUGOS.** No olvidéis que una caja de los mismos, en un término municipal, os tiene a cubierto vuestras cosechas de pedrisco.
Algunos de los particulares y términos municipales que los han adquirido y pueden solicitar informes:
Arcediano, Valverdón, Castellanos de Moriscos, Palencia de Negrilla, Gomecello, Doñinos, El Tejado, Castrejón, San Pedro de Rozados, Forfoleda, Cardeñosa, Cantalpino, Villares de la Reina, etc., etc.
Pedid informes y presupuestos a Pablo García, Armería y Guarnicionería, Plaza Mayor, 43.
Los mejores cohetes para fiestas, son los que vende esta casa.

SE VENDE automóvil marca "Citroën", 5 HP, dos asientos, a prueba. Un motor de gasolina de 5 HP, tipo industrial a 450 r. p. m., marca "Lister", se garantiza el funcionamiento, poco usado. Dirigirse a Julián Blanco, Veracruz 2.ª, número 6. Salamanca.
6-a-4

BALNEARIO DE LIERGANES
(SANTANDER)
Aguas las más eficacês para prevenir y curar los CATARROS DE LA NARIZ, LARINGE, BRONQUIOS Y PULMON
Hotel del Balneario con agua corriente, Baños, Teléfono, Telégrafo, etc.

VERANEO EN BEJAR
Se vende o alquila en EL CASTAÑAR hotel amueblado, con agua corriente, cuarto de Baño y finca independiente
Informes, Colón, 80, BEJAR
Apartado Correos, 15

HOTEL VICTORIA
Sitio inmejorable para el viajero, cómodo y buen trato. Se sirven bodas, banquetes y cubiertos. Para viajantes y fijos, consúltese precios. Su nuevo dueño
VICENTE MERCHAN ACOSTA
RUA, 4. TEL. 1.216.-SALAMANCA

DR. ALONSO HERNANDEZ
OCULISTA
DOCTOR RIESCO (antes Toro), 12 y 14, principal
Consulta: De 11 a 1 y de 4 a 5

GALANTEMENTE

—Me han dicho que es usted un verdadero aficionado a la buena música.
—Sí, señorita; pero no importa; puede usted seguir tocando.

POR TIERRAS CHARRAS

Una boda en Traguntía

Amablemente invitados por nuestro simpático alcalde, concurrimos el sábado 20 del corriente a Traguntía, donde tuvo lugar un acto, que, para la vida lánguida y monótona de los sencillos y sufridos labradores de este pueblecito, alcanzó la categoría de acontecimiento; tal fué el enlace matrimonial de la bellísima joven Consuelo García, de distinguida familia de este pueblecito, con el joven industrial y en la actualidad competente alcalde de Mieza, Manuel Pérez Sánchez.

Llegamos a Traguntía a las ocho de la mañana y varios autos que vemos en la plaza así como las endomingadas personas que, curiosos asoman por las calles al oir el bocinazo de nuestro auto y el incesante repique de campanas, nos anuncian el magno acontecimiento. Llegada la hora solemne salió la comitiva de casa de la novia que vestía un elegantísimo traje de calle y sombrero, llegando todos a la Iglesia parroquial donde esperaba ya el virtuoso párroco de Escuernavacas, don Honorino Iglesias que bendijo la unión. Fueron padrinos de los contrayentes los hermanos del novio, nuestro querido amigo don Ventura Rodríguez, médico titular de Mieza y su esposa doña Cándida Pérez Sánchez. Firmaron el acta matrimonial, por parte del novio, don Serapio Pérez Carretero, juez municipal de Cipérez y don Lorenzo V. Franqueira, farmacéutico y juez municipal de Vitigudino y por parte de la novia, el maestro nacional de Navagallega, don Victorino Martín, don José Manuel Fernández y don Baltasar Campo.

Terminado el acto religioso nos trasladamos al domicilio de la novia, donde los invitados fuimos obsequiados con un suculento banquete. Por la tarde se celebró un animado baile para el elemento joven y tuvo lugar el tradicional respigo, recibiendo los novios valiosísimos regalos.

Entre los numerosos invitados recordamos a las simpáticas jóvenes Socorrito, Magdalena e Inés Fernández, Teresa Montes y Ceferina S. Calderón y a los jóvenes José Manuel, Vidal Gabriel y Modesto Fernández del Campo, José M. García, Emilio de Paz, Baltasar Campo y los hermanos de la novia Antonino y Cameno García, todos de Traguntía; a Sebastiana García Orive, de Villavieja; a nuestro buen amigo don Serapio Pérez, de Cipérez, a su esposa la maestra nacional doña Pilar García y a su encantadora hija Angelines; de Salamanca, vimos a los simpáticos jóvenes Pepe y Cele Rodríguez; de Pozos de Hinojos, a Josefa Matías, Leónida Campo y al secretario del Ayuntamiento, don Melitón Garzón; de Mieza a las angelicales jóvenes Maruja e Iluminada Pérez Sánchez hermanas del novio; a sus tíos don Santiago, Manuel y Severiano Sánchez con sus respectivas esposas; al maestro nacional don Manuel Pascua; a don Lorenzo Pascua y su esposa y a los jóvenes Enrique y Toribio Sánchez, Francisco y Santiago Martín, Francisco Hernández, Sebastián Vicente, Eleuterio Paco, Antonio Pascua y Casimiro Pérez, hermano del novio; de Vitigudino, a nuestro querido amigo el farmacéutico y juez municipal don Lorenzo V. Franqueira; de Sancti-Spíritus, al industrial don Agapito González y señora; de Iruelos a Alejandro Tabernero y a don Ignacio Rodríguez y señora; de Navagallega, al maestro nacional don Victorino Martín y señora; de Cubo de don Sancho, a don Abdón Morales y señora, de Peralejos de Arriba, a don Ramiro Martín y su esposa y a don Antonio Tapia; de Aldeadávila, a don Pedro Caballero y señora; de Villagordo, a don Lorenzo García y su esposa y de Pedernales, a doña María Josefa Tabernero y su hija Elisa.

Por la tarde, salieron los novios para Gijón, Santander y otras ciudades del norte. Que la suerte les depare una eterna luna de miel.

UN INVITADO

CONTABLE
profesor mercantil con buenas referencias, se ofrece. L. Vegas, calle Vega, número 10, Valladolid
4-2

Pomada CEREO
Cura ezcemas, úlceras, quemaduras, grietas de los pechos, sarna, erup-:-: ciones y herpes :-:
Farmacia y Laboratorio CEREO
DOCTOR RIESCO, 60

EGIPTO Y LA GRAN BRETAÑA

Por LORD BRENFORD,

Ex ministro inglés del Interior

Los disturbios recientes en Egipto dan suma importancia al presente artículo, relativo a problemas que preocupan hondamente a las grandes Potencias.

No creo que exista una cuestión de mayor importancia moral y política que esta de las relaciones entre la Gran Bretaña y Egipto. De acuerdo con el problema indio; este es de magnitud grandísima, pero no encierra las mismas dificultades y a nuestro parecer el problema egipcio es de resolución mucho más complicada. Fácil sería decir a los egipcios "Queréis la independencia? "Os la concedemos". Pero es que tenemos derecho a decir esto?.

Por espacio de cincuenta años hemos centralizado la política y la administración de Egipto y los que ya somos viejos recordamos la rebelión de Arbi-Bajá y el bombardeo de Alejandría. También nos viene a la memoria cómo la escuadra francesa echó anclas al lado de la nuestra en aquella bahía y cómo tan pronto se manifestó la necesidad de asumir responsabilidades Francia se negó a disparar, teniendo que hacerlo nosotros solos y desembarcando fuerzas bajo el mando de Sir Garnett Welesley. Desde aquel instante comenzó nuestra responsabilidad. No es posible llegar a un país, destruir sus puentes derrotar sus tropas y luego marcharse tranquilamente. Lo primero que debe hacerse es acabar con los errores que motivaron la acción: así lo hemos hecho por completo y además hemos dado a Egipto nuestros mejores hombres, tales como Lord Cremer, Lord Milner, Lord Kitchener, Lord Allenbey y Lord Lloyd: cada uno en su género ha sido un gran Procónsul.

Cuando llegamos a Egipto era éste un pueblo extravagante y corrompido, hallándose a punto de no pagar sus deudas. Los campesinos (fellacen) se encontraban sumidos en pobreza y más aún en miseria. No fué, por tanto, el ansia del poder lo que nos guió entonces, sino la conciencia propia de una nación civilizada, el deber que ésta tiene de ayudar a los pueblos débiles, de conducirla por las vías de la civilización. El Egipto lo hemos conseguido de manera admirable. La agricultura ha convertido a Egipto en un valle delicioso, desde Assuan hasta el Mediterráneo. Leyes agrarias prudentísimas y un trabajo indígena no interrumpido, han hecho de Egipto, en lo que a la agricultura se refiere, el más próspero de todo el mundo. Su riqueza aumenta y su algodón, si se exceptúa el de los nuevos campos del Sudan, es quizás el mejor de cuantos se conocen. Sus ferrocarriles, sus Bancos, su comercio en general, se hallan no solo en manos inglesas sino en las de naturales de todos los países de Europa: Francia, Italia, Bélgica y Grecia han contribuído también a esta maravillosa prosperidad.

Por nuestra parte no hacemos sino aquello a que tenemos derecho. El campesino confía en nosotros y sabe que no mejoraría su suerte si nos fuéramos; al contrario, pronto volvería a su pasada situación. Ya desde estos últimos cinco años, desde que se inició el sistema de "Egipto para los egipcios" y desde que los empleados ingleses han dejado sus sitios a los egipcios, la situación del campesino ha empeorado. Por otra parte, durante la época en que hemos levantado el edificio de la prosperidad de este país, han surgido numerosas rebeliones del ejército egipcio, unas diez en los últimos cincuenta años. Personas que se hallaban en el Cairo durante las rebeliones de 1919 y 1921 y en el momento del asesinato del Sirdar británico, sir Lee Stack en 1924 me han dicho que no quisieran presenciar otras, aun cuando existiera un ejército británico de ocupación.

Opinan algunos, sin embargo, que sería fácil firmar un tratado con Egipto que por su parte nos diera el control del Canal de Suez y además terminara con esas cuestiones que han sido siempre la causa principal de los rozamientos entre ambos países. No estaría eso mal si ello sacásemos a Egipto de su molesta dependencia para convertirlo en franco aliado. Pero es el caso que el tratado sería solamente la obra de un partido político y que otros partidos vendrían después con otras exigencias, la independencia total, la retirada de nuestras tropas de todo el territorio egipcio, la total abrogación de las capitulaciones y, en una palabra, de todas nuestras ventajas como no fuera la de una alianza ofensiva y defensiva entre la Gran Bretaña y Egipto, cosa risible, pues equivaldría a la alianza de un león con un abejarruco: tendríamos que acudir en auxilio de nuestro aliado tan pronto como su gobierno se viera ante motines y asesinatos de europeos. Exigirían además el Sudan, país que no podrán poseer nunca, pero que constituye algo así como una bandera para los extremistas de Egipto.

Pero admitamos que ese tratado se firmase, admitamos que el ejército abandonara el Canal: no dudemos de que más pronto o más tarde se producirían disturbios en los que andarían mezclados los extranjeros los cuales acabarían por ser asesinados. Los sucesos de 1919, 1921 y 1931 a más de 1924 y 1929, han demostrado el carácter turbulento de las masas egipcias. Antes, cuando otras naciones estaban a punto de intervenir, podíamos decirles "Nosotros somos los responsables de la seguridad de los extranjeros en este país". En lo sucesivo no podríamos decir lo mismo. Otra nación intervendría y protegería a los extranjeros. Recuérdese que cerca de 50.000 italianos, 60.000 griegos, 24.000 franceses sin contar otros miles de extranjeros viven en Egipto, además de unos 27.000 ingleses. Todos siguen con ansiedad el curso de estas negociaciones: sus vidas y haciendas estarían en mano de los egipcios por voluntad de la Gran Bretaña. Es cosa que debe ser muy meditada.

(Office Intercontinental).

SALDO DE CALZADO
Se venden lotes completos (no pares sueltos), de 50 y 100 pares en Señora, de material negro, color y charol. Precios increíbles
RUA, 13. - SALAMANCA

ERLI Percha-Plancha Pantalón. Ptas 6
Muy práctica en ropero y maleta
JESUS RODRIGUEZ LOPEZ
Plaza Mayor, 34, SALAMANCA
Talleres ERLI. Aptdo. 1021, MADRID

PAJA.—Se vende paja de 250 hectáreas. Para tratar, en el monte de la Torre de Moncantar (Cantalpino), con el dueño.
8-a-2

PASTOS.—Se arriendan pastos y rastrojera para vacas, en el Cuarto del Medio de Santibáñez de Cañedo. Para tratar, con Benjamín Andrés, en Calzada de Valdunciel.
3-3

BAÑOS DE RETORTILLO
TEMPORADA OFICIAL, DEL 15 DE JUNIO AL 25 DE SEPTIEMBRE
Aguas sulfurado-sódicas, sulfhídricas, nitrogenadas y muy radioactivas, a 48º de temperatura. Manantial artesiano, único en España (212 litros por minuto), lo que permite ser conducido directamente y utilizando su gran fuerza ascensional a todos los servicios hidroterápicos sin pérdida de sus componentes gaseosos y volátiles. Esto explica su maravillosa y sin igual eficacia en el **Reumatismo, afecciones del aparato respiratorio y en las enfermedades de la piel.**
Magníficas instalaciones, soberbia estufa, oficinas postal y telegráfica, capilla y teléfono al apeadero de "El Collado" (Línea S. F. P.), desde donde parten los automóviles del Baleario.
Billetes de ida y vuelta, a precios reducidos, desde todas las estaciones de las líneas de Medina a Salamanca y de Salamanca a la Frontera de Portugal.

PLAZA DE TOROS DE ZAMORA EL 29 DE JUNIO (SAN PEDRO) FERIA DE TODA CLASE DE GANADO
MONUMENTAL CORRIDA DE TORO DE LA ACREDITADA GANADERIA DE DON RAFAEL L. DE CLAIRAC, DE SALAMANCA, POR LOS AFAMADOS DIESTROS
ELADIO AMOROS :-: PEPE AMOROS
Y EL AS DE LA TEMPORADA
DOMINGO ORTEGA

JULIAN COCA GASCON
BANQUERO
Casa fundada el año 1893
SALAMANCA Doctor Riesco, 29 — GUIJUELO Filiberto Villalobos
EDIFICIOS DE SU PROPIEDAD
Corresponsal del Banco de España y Banco Exterior de España
CAJA DE AHORROS
Interés anual, CUATRO por CIENTO
Abonando intereses a partir del primer día hábil de la imposición