AÑO XLV — SALAMANCA — NUM. 13.920

Toda la correspondencia se dirigirá a nombre del Director o Administrador, a la calle de la Rúa número 25, Imprenta y Librería de Núñez.—Teléfono número 37.

NO SE DEVUELVEN LOS ORIGINALES

Redacción y talleres: Ramos del Manzano, 42.—Teléf. 67.

DOS EDICIONES DIARIAS

El Adelanto

DIARIO DE SALAMANCA

JUEVES, 19 DE SEPTIEMBRE DE 1929

Precio de suscripción en España SEIS ptas. al trimestre. Anuncios, esquelas de defunción y reclamos, precios por tarifa. Comunicados y remitidos, precios convencionales.

TODOS LOS PAGOS SE HARAN POR ANTICIPADO

Se admiten esquelas hasta las tres de la madrugada.

NUMERO SUELTO: DIEZ CENTIMOS

FIGURAS DE LA HORA

LA JUVENTUD INAGOTABLE DEL "TIGRE,,

Como siempre, ha resultado falsa la noticia que presentaba a Clemenceau en trance de muerte. El "Tigre", probadamente insenexcente, lleva trazas de ser inmortal, auténticamente inmortal, no con esa inmortalidad oficial que él desdeña, negándose a ocupar el sillón académico.

Pero, dentro de poco, el telégrafo volverá a alarmar al mundo, hablando de otra grave enfermedad de Clemenceau. ¿Quién inventa o exagera las indisposiciones del casi nonagenario francés? Y, sobre todo, ¿con qué fines? Materialmente, el "Tigre" ya no molesta a nadie. Ha podido, y no ha querido, inflingir a sus antiguos enemigos y a sus actuales sucesores el espectáculo de su resurrección triunfal. No es, por lo tanto, el odio el culpable de estos imaginarios y reiterados magnicidios. Lo más probable es que los frustrados asesinos ideen su crimen con el exclusivo objeto de hacer hablar a Clemenceau. Una frase del "Tigre" vale, periodísticamente, una fabulosa cantidad de miles de dólares. Y cuanto más agria y más sarcástica sea, mejor. Ningún político contemporáneo posee un anecdotario tan extenso y valioso como el del feroz expresidente.

¿Cuántas de esas frases ingeniosas, sañudas o implacables, son suyas? ¿Cuántas son apócrifas? Clemenceau no se preocupa de esclarecerlo. Sería inútil, además. Clemenceau, tan maltratado por la difamación, está ya inmunizado contra ella. En cierta ocasión, para precisar la época de determinado acontecimiento, decía, después de cavilar largo rato:

—Era en la época en que todavía me molestaba en replicar a las calumnias...

* * *

Pero la calumnia, grave o trivial, continúa persiguiéndole. Ahora que no se le puede acusar de venderse a los ingleses, a los judíos o a los alemanes, se pone en duda su salud y se le supone dedicado a la tarea de escribir sus "Memorias". Imputaciones falsas, ambas, pero que no bastan, ni una ni otra, a sacar de sus casillas al más ilustre cascarrabias del planeta...

Lo que absorbe actualmente la atención del "Tigre", no son sus "Memorias", que nunca ha pensado en redactar—"yo ya he cumplido mi deber con vivir y actuar", repetía—sino su réplica a las afirmaciones póstumas del mariscal Foch. Es decir, escribe un pamfleto más, no seguramente por elucidar un punto de Historia, sino por no faltar a su puesto de polemista invencible.

Clemenceau sabe de sobra que a nadie le es hacedero prepararse por sí mismo el pasaporte para cruzar la frontera de la posteridad. Pero no le sería posible dar a sus ochenta y ocho años la impresión de haber perdido aquella acometividad extraordinaria que le permitió derribar con veintiséis discursos, todos breves, veintiséis ministerios.

Lo que menos intimida a Clemenceau es morir. Lo que más le angustia es vivir sin luchar contra alguien: adversarios políticos, enemigos exteriores, periodistas mendaces, militares que no se resignan a cobrarse su deuda con el gobernante que afirmó que la guerra era una cosa demasiado seria para que la dirigieran ellos...

Prefiere combatir a gobernar, y ha gobernado siempre por combatir, no por gozar del mando y sus provechos.

Un diputado, conversando con Clemenceau, recordaba su actitud en un debate añejo: "Yo estaba entonces en la oposición", afirmaba. "Yo, también", retrucaba Clemenceau. A lo que su interlocutor interrumpió, sorprendido: "¡Pero si era usted jefe del Gobierno!" "Sí —concluía el "Tigre"—era jefe del Gobierno. Pero estaba en la oposición. En oposición a todos mis ministros..."

Sólo con un temperamento tan combativo se explica que Clemenceau, que era ministrable a los treinta años, tardara otros treinta en regentar una cartera, y que, mientras Briand, que fué ministro al mismo tiempo que Clemenceau y por imposición de éste, ha presidido once Gobiernos, el "Tigre" no haya constituído más que tres.

Actualmente, retirado en su Tebaida vendeana—de la que se escapa frecuentemente y furtivamente para recorrer, sólo y de noche, cabarets ínfimos y cafés-conciertos suburbanos—Clemenceau sigue peleando, unas veces contra su cocinera—"mi ministro del interior", la llama—y otras contra los amos del mundo—recuérdese su carta patética al presidente Coolidge—o contra un muerto inmortal, alzado como una amenaza por sus turiferarios.

Todos sus familiares—menos un hijo—han muerto. Todos sus amigos, colaboradores o adversarios de la primera y la segunda etapa de su vida, han muerto. De cada diez veces que sale ostensiblemente a la calle, ocho es para concurrir a un entierro o para meditar ante un cadáver ilustre. El mismo tiene visto, desde lejos, el rostro cereo de un difunto.

Pero su vitalidad es tan poderoso como cuando estuvo en riesgo de ser fusilado en Montmartre, en la jornada inicial de la Comuna, hace cincuenta y ocho años... Tan firme, robusto y acometedor se siente, que no es una sencilla agudeza aquella contestación suya a Voronoff, cuando el médico ruso le proponía rejuvenecerse, injertándose glándulas de mono:

—Aún, no. Vamos a dejarlo para cuando sea viejo...

ISAAC ABEYTUA

(De nuestro servicio especial).

LAS OPOSICIONES A ESCUELAS

Ayer, por la tarde, realizaron los aspirantes a ingreso en el Magisterio nacional, de ambos sexos, que actúan en estas oposiciones, la tercera y última parte del ejercicio escrito.

El tema designado por la Comisión Central para su desarrollo por todos los opositores de Madrid y provincias, fué el siguiente:

"Relaciones entre las unidades de volumen, capacidad y peso del sistema métrico.—Aplicaciones a la determinación del volumen, capacidad y peso de los cuerpos, y ejemplo, por lo menos, de cada uno de ellos."

Con este ejercicio han finalizado las oposiciones, y ahora sólo resta que las comisiones que al efecto se nombrarán en Madrid, califiquen pronto los trabajos de los opositores, para que pueda formarse pronto la lista única, y ser colocados, pues hay escuelas vacantes de sobra para los 3.000 que han de ser aprobados.

Tan pronto como sea hecha pública la calificación de los opositores y opositoras que han actuado en esta provincia, la publicaremos íntegra, para conocimiento de nuestros lectores.

CAMARA DE COMERCIO

El comité de trasportes

Anoche, a las diez, presidida por don Joaquín Secall, celebró sesión la junta directiva del Comité de Trasportes.

Asistieron los vocales patronos y obreros, y el secretario, don Emigdio de la Riva, dió lectura del acta, que fué aprobada.

Seguidamente la junta comenzó a confeccionar el presupuesto del Comité, avanzando notablemente en su confección.

Una vez que esté terminada esta labor de la directiva, será sometido el presupuesto a la aprobación del pleno.

NOTAS DEL DIA

—¡Oh! adoro a "Whisky". ¡Qué lindo caballo! Los tres días de concurso he estado pendiente de sus éxitos. He ganado con él unas pesetas.

—Y yo. Tiene una bella cabeza, una planta que envidiaría un marqués que presumiera de pergaminos. Se le adivina la purasangre. A lo mejor tiene sangre azul en las venas.

—¡Por Dios, Dorita! No digas herejías... Un caballo es un caballo y un hombre es un hombre. ¿Cómo vas a comparar?

—Si no comparo, hijita. Pero me interesa más "Whisky" que tu amigo Pocholo, por ejemplo. Y me gusta más también. Hasta parece más inteligente.

—Por lo menos, las pruebas son de eso...

—¿Pues entonces?... Y Pocholo, y Juanito y el otro y el de más allá, que ahora nos están mirando con ojos de vaca moribunda, ya quisieran valer lo que "Whisky". Míralos en manada contemplándonos. No saben admirar uno a uno, de hombre a mujer y como Dios manda. Ni hablan más que tonterías.

—¡Claro! La falta de costumbre...

—O la falta de seso. Nos creen tan bobas como ellos son, sin adivinar que como mujeres aguzamos más finamente el espíritu crítico. Con acicalarse tienen bastante. Más les valdría razonar primero, dominarnos y conquistarnos después, buscando el corazón por derechas.

—¿Cómo "Whisky" salta los obstáculos...?

—Exacto. Un relámpago en los ojos, una estirada de los músculos... y ¡arriba! El primer lugar en la clasificación.

—Con copa de plata y todo.

—Y con palmas al triunfador. Pero no será así.

—Peor para ellos.

—Y peor para nosotras, que tendremos que aguantarles tal como son, animarles y, al fin, aparentar que nos rinden con sus gracias. Te digo que prefiero a "Whisky". Noble, bello, todo instinto en la sangre y un relámpago de pasión en la mirada cuando se arranca, loco, sobre el obstáculo... ¡Lo prefiero!

Se reanuda en la pista las carreras. Va a correrse el Handicap de 1,30 metros y por un momento las conversaciones se apagan, concentrando la atención en los jinetes preparados. Después salta el primero con la elegancia rítmica de un hexámetro latino...

R. A. I.

Hablando con el señor Gobernador

Ayer nos recibió el Gobernador accidental, don Fernando Martínez Carrillo, que nos manifestó que no ocurría nada de particular. Sin embargo, añadió, debía hacer algunas manifestaciones acerca de lo relacionado con las ferias salmantinas.

En sus manifestaciones, el señor Martínez Carrillo prodigó aplausos a la actuación de los Cuerpos de Vigilancia y Seguridad, diciendo que los atentadores contra lo ajeno habían sido frustrados en sus propósitos, gracias a la inteligencia de los agentes de policía, pues en los primeros días lograron detener a los carteristas y timadores que pensaban operar durante las ferias.

Se mostró el señor Martínez Carrillo, al hacernos estas manifestaciones, sumamente complacido por esa labor realizada, la cual la comunicará al Gobernador efectivo, señor López Sanz, con objeto de que felicite personalmente al digno comisario de policía, don Nicolás Carrera.

UNION FARMACEUTICA NACIONAL

La Unión Farmacéutica Nacional, siempre vigilante y atenta a defender los prestigios de la profesión y los intereses de todos los farmacéuticos, se ha visto precisada en estos últimos tiempos a visitar al excelentísimo señor ministro de la Gobernación con bastante frecuencia.

Unas veces para hablarle de la conveniencia de que se publique cuanto antes el reglamento de titulares, ya que ha transcurrido con exceso el plazo señalado para su redacción, y está próxima, además, la fecha en que los Ayuntamientos deben confeccionar sus presupuestos, y otras para poner de relieve la necesidad de que no se prescinda del farmacéutico en aquellas modalidades de la función sanitaria de que se le viene excluyendo de manera sistemática, como ocurre con la desinfección, y con un reciente concurso para la provisión de varias plazas de químicos de los Institutos de Higiene, que, según la convocatoria de 5 de Julio último, solamente podrán ser cubiertas por médicos químicos. Ultimamente le ha visitado también para exponerle su queja de que no forme parte de la Comisión encargada de estudiar las solicitudes de autorización para la práctica de la desinfección el jefe técnico de servicios farmacéuticos del ministerio, cuando por su condición de farmacéutico es el más capacitado técnicamente.

El ministro, que viene prestando gran atención a nuestros problemas, recogió con mucho interés estas manifestaciones, y la Unión Farmacéutica Nacional, que tiene pruebas de la seriedad del señor Martínez Anido, está segura de que reparará las injusticias que en nuestras visitas le puso de manifestación.

Colegio de San José de Salamanca

Desde el día 14 de Octubre empezarán a funcionar en este centro doncente las clases nocturnas para los jóvenes que en él recibieron instrucción.

Este año se darán las clases de: Dibujo lineal y de figura, Lectura, Caligrafía y Redacción, Aritmética y Geometría, Geografía e Historia.

Las horas de clase son: de seis a ocho.

Los sábados habrá, además, sesión de proyecciones, para ilustrar las lecciones de la semana.

Los domingos, dos funciones de cine; a las tres y media la primera, y a las seis la segunda.

A ellas pueden y deben asistir los padres con sus hijos.

Queda desde esta fecha abierta la matrícula.—El Director.

Pagos de Hacienda

Para hoy se han puesto al cobro los siguientes libramientos:

Don Emilio Román Retuerto, pesetas 23.962,81; don Eleuterio Población, 14.998,50; Administrador de Correos, 4.452,11; don Angel Luengo, 1.784,70; Habilitado de la Guardia Civil, 1.330,26; don Eusebio González, 616,88; don Angel Benito, 7.714; don Diego Martín Veloz, 345,45; Administrador de la Prisión, 165,92; don Remigio Fuentes, 123,38; don Ursicino Bedate, 75; don José Huarte, 197,40; don Juan Miranda, 370,13; doña María de los Desposorios Gutiérrez, pesetas 123,28, y don Vicente García, 493,90 pesetas.

†

SEXTO ANIVERSARIO

del señor

D. CLAUDIO BARRADO RAMOS

(DEL COMERCIO DE ESTA PLAZA)

que falleció en Salamanca, el día 20 de Septiembre de 1923

habiendo recibido los Santos Sacramentos y la Bendición de Su Santidad

D. E. P.

Su viuda, doña Pilar Curto Hernández; hijos: Isidoro, Luisa, Encarnación, Francisco, Vicenta y Alfonso Barrado Curto; nietos, hija política, hermanos políticos, sobrinos, primos y demás parientes,

Suplican a sus amistades tengan presente al finado en sus oraciones.

Por el eterno descanso de su alma se dirán misas, dicho día 20, a las ocho y ocho y media, en la iglesia parroquial de San Martín, de esta ciudad, y todas las que se celebren en la iglesia parroquial de la Santísima Trinidad (Arrabal del Puente).

Varios señores Prelados han concedido indulgencias en la forma acostumbrada.

CRONICAS DE SANCHEZ ROJAS

BARRERITA SE CASA

El 30 de Octubre contraerá matrimonio, en la capilla de la Virgen de los Desamparados, de su ciudad, natal, el diestro Vicente Barrera, con la señorita Carmen Risueño Romero, que es bella como un botón de rosa y fragante como un clavelillo reventón de la huerta. Los novios, después de la ceremonia nupcial, saldrán para el extranjero. El viaje lo realizará la feliz pareja en un hermoso coche que acaba de comprar Barrerita y correrá por toda Europa.

Yo supongo que el matrimonio de Barrerita se ha realizado ya. La novia ha sido besuqueada y envidiada por las amigas; Pepita Samper ha asistido a la boda; los fotógrafos de la "Semana Gráfica", han tirado cientos de placas del momento solemne. Barrerita, más pálido que de costumbre, sonríe de puro gozo; Carmencita, ya con sombrero y abrigo de viaje, ha subido al Cadillac de su marido. El viaje hacia Francia; atardecer en Castellón; la playa desierta de Tortosa a la luz de la luna; los montes serrados de Montserrat, el arbolado de Manresa, a media noche; la luz de las Ramblas, en fin... Descanso en Barcelona. Luego, Arenys, y Gerona, y Port-Bou, y Cerbere, y el puerto de Cette. Toulouse, en fin. Los diarios dan cuenta del viaje de los novios: "Anoche llegaron en automóvil, procedentes de España—dicen—los señores de Barrera. Don Vicente Barrera, grande de España y duque de Valencia, es un famoso toreador.

Su padrino en la alternativa fué don Vicente Blasco Ibáñez. Como es sabido, la alternativa de los toreros tiene lugar después de la procesión del Jueves de Corpus. A la de Monsieur Barrera asistió el Arzobispo de Toledo con su Estado Mayor. Al matar a su toro el duque de Barrera, de siete preciosas estocadas moderno estilo, se enamoró de su gentileza la señorita Risueño, su esposa hoy, que se desmayó, al mugir el toro y pedir venganza. El prefecto ha saludado a los nuevos esposos en el hall del hotel".

Toulouse, Tarascon, y por Lyon, a París. En París los esposos viven ocho días. La prensa recoge el suelto de los diarios de Toulouse. Barrerita, pálido, sonriente, Grande de España y duque de nuevo cuño, es popular en los bulevares. Josefina Baker le ha dirigido una carta de amor. Edmonde Guy, la rubita ideal, le ha dedicado una "chanson" en Folies-Bergeres. Briand, ha enviado un saludo a los ilustres huéspedes. Carco, el autor de "Primavera en España", ha celebrado con Barrerita, por señas, cinco entrevistas seguidas. Barrera es en París, casi tan popular como Mr. Fouquieres o Mr. Maurice Dekobra. Carolina Otero ha invitado a nuestros amigos a un te en su bello hotel de los Campos Elíseos. Carmencita prepara las maletas para Italia.

En el camino, la pareja se detiene en Ginebra.

En Ginebra, el toreador es Monsieur Barrera, a secas, y Carmencita, Madame Barrera, a secas también. El cónsul de España, Flegeneimer, pide un autógrafo a Mr. Barrera, que pasea por el Lago Leman, en los pequeños vapores, hasta Montreux y hasta Chamonix. En el Kursaal, Carmencita y Barrera pierden unos francos al bacarrat. Se hospedan en el Hotel du Lac, frente al Léman, y contemplan con embeleso el Monte-Jura, mientras trasiegan, en el desayuno, mantequilla fresquísima y gran cantidad de frutas. Desde Ginebra sale la feliz pareja para Milán.

En Milán, "Il Corriere della Sera" saluda al "signor" Barrera. El diario recuerda el casticismo de la fiesta taurina y exalta, con este motivo las cualidades morales que adornan a la "serella Spagna". De paso, el diario dirige un saludo al señor Primo de Rivera, salvador de nuestro país. Barrera y su esposa oyen "I Puritani" en el teatro de la Scala y comen macarrones y tagliatelle en el Grand Hotel d'Italie. Mussolini nombra a nuestro amigo Comendador. El síndico de la capital lombarda es el encargado de entregar el nombramiento a Barrerita. Barrerita pronuncia, con este motivo, un discurso de confraternidad latina.

Desde Milán, a Venecia. Los novios suspiran y se arrullan, sentados en las góndolas, sobre los canales; en el Puente de los Suspiros y en el de Rialto exclaman ¡ché la cada paso nuestros amigos; el Hotel tiene una terraza sobre el Canal Grande y desde ella se divisa la cúpula de la bella iglesia del Carmen. En Venecia—han transcurrido ya dos meses—Barrerita recibe un telegrama de Pagés. Despachos con cifras, palabras amables... Roma sobre el Tiber. Carmencita ve, desde lejos, al Papa, y, arrodillada, recibe su bendición; a la Madona de la Piedad le pide que los toros sean prudentes con Visentet... Estada larga en Florencia y Nápoles... Los primeros brotes primaverales en esta tierra celestial. El retorno a España. La pareja tiene su primera separación. Barrera torea en Madrid. Una mujer morena, de rodillas ante la Virgen de los Desamparados, llora sin consuelo, en las primeras horas de la tarde, en la dulce Valencia luminosa, esperando un telegrama que puede ser de gloria y puede ser de muerte.

JOSE SANCHEZ ROJAS

(Prohibida la reproducción).

LA MUSICA EN LA PLAZA

Concierto que ha de interpretar la banda de música del Regimiento de infantería La Victoria, número 76, el día 19, de nueve a once de la noche, en la Plaza Mayor, con arreglo al programa siguiente:

1.° "El Fallero", pasodoble, Serrano.

2.° "Las Maravillosas", mazurca y fox-trot, Sotullo y Vert.

3.° "Rapsodia Portuguesa", número 6, R. Dantas.

4.° "El País de la Revista", charlestón, E. Rosillo.

5.° "La Verbena", pasodoble, Aceña.

EN 4.ª PLANA

reseña del Concurso Hípico, con información gráfica del mismo.

Medicina práctica

Dispepsias y cardiopatías

Sucede con frecuencia que un enfermo que padece de una grave enfermedad del corazón, caracterizada por palpitaciones, disnea, etc., se presenta a consultar a un médico. El médico lo examina escrupulosamente, y después de haberle palpado, percutido, auscultado, no le nota ninguna lesión del pericardio, del miocardio, o del endocardio.

"Corazón con latido no está enfermo"—dice un viejo refrán médico—. El axioma expresa generalmente la verdad. Los trastornos cardíacos, que preocupan tanto al paciente, provienen en la mayoría de las veces de una dispepsia nervo-motriz, acompañada o no con dilatación del estómago. Para no establecer diagnóstico o pronóstico errados, es, pues, importante reconocer la etiología y el valor semeiilógico de estos trastornos funcionales.

El corazón y el estómago poseen inervación común, a la que contribuyen el pneumogástrico por un lado y el gran simpático por otro. Nada, pues, es de extrañar que una afección del estómago ejerza repercusión sobre el corazón. Si se tiene en cuenta, además, que estos dos órganos no están separados más que por el tabique del diafragma, muy poco espeso en ese lugar, se comprenderá facilmente por qué una dilatación anormal del estómago, puede influenciar los movimientos del corazón.

La intensidad de estos trastornos cardíacos puede variar. Es de notar que éstos están con relación con el estado nervioso del sujeto, cuya dispepsia reconoce entonces por una neurosis, la neurastenia en forma gástrica. Conviene también observar que estos trastornos no se manifiestan sino durante la disgestión. En ayunas el enfermo no siente ninguna molestia. Pero desde que el menor alimento cae en el estómago, su corazón se desboca como si estuviera intoxicado por un verdadero veneno. Unas veces se trata de simples palpitaciones. El sujeto siente los latidos de su corazón; él mismo oye los ruidos sordos y profundos que martillan su pecho con intervalos regulares. Otras se nota taquicardia: el pulso adquiere extraordinaria rapidez alcanzando a veces 120, 140, 150 pulsaciones, por minuto. Con todo conserva los caracteres del pulso médico que la menor emoción basta para modificar (particularmente la emoción provocada por el examen del médico). De un instante a otro los latidos cambian de ritmo y de rapidez. Este trastorno persiste durante tres horas después de la refacción y desaparece después poco a poco.

Pueden notarse también sensaciones de angustia precordial, que recuerdan las de angina de pecho. A veces, en fin, se asiste al cuadro clásico, del "angor pectoris minor", con todos sus síntomas. A menudo se observan vómitos y, en este caso, los desórdenes cardíacos cesan como por encanto.

El pulso recobra su normalidad, la respiración es más libre, los latidos se calman. El enfermo experimenta un alivio completo hasta que, con motivo de una nueva refacción, la misma escena se renueva con mayor o menor intensidad.

Conocer lo más pronto posible la naturaleza de esta afección es sumamente importante. En efecto, sería pe-

JOYERIA, PLATERIA Y OPTICA

::: Hijo de Esperanza González :::

Zeiss Punktal

DOCTOR RIESCO, NUMERO 28
(Frente al Banco de España)

QUE AGRADABLE ES PARA LOS OJOS LA SUSTITUCION DE LOS CRISTALES ADQUIRIDOS AL VENDEDOR POR OTROS PREPARADOS POR UN OPTICO ESPECIALISTA EN LOS TRABAJOS DE PRESCRIPCIONES OCULISTICAS

ligrosísimo dejar el corazón sometido a esos períodos de enloquecimiento, pues a pesar de su resistencia, podría resultar una lesión valvular consecutiva a estos desórdenes funcionales. Si colocando el dedo en la base del stermum, se perciben los latidos del aorta, se puede concluir que esta arteria se ha dejado forzar y el pronóstico será más grave. Al contrario, si el miocardio y las túnicas arteriales estan todavía intactas, se puede tener la esperanza de una curación radical y definitiva de estos molestos trastornos.

El diagnóstico es fácil, en suma. La coincidencia de los trastornos funcionales del corazón con los síntomas de la dipepsia, y articularmente de la neurastenia, permitirán establecerlo. La auscultación del órgano afirmará generalmente su integridad. Conviene, sin embargo llamar la atención sobre la causa de error a que puede dar motivo la taquicardia emotiva y los soplos extracardíacos. Pero un atento examen los reconocerá facilmente.

El tratamiento está basado sobre la etiología de la afección. Ante todo es menester tratar del estómago. Se tendrá, pues, buen cuidado en no administrar medicamentos cardíacos como la digital y la cafeina, que exagerarán su hiperestesia. La última de estas sales, sobre todo, agravaría notablemente los desórdenes.

Despues de haber reconocido el origen de la dispepsia (la cual será en la mayoría de las veces, de origen nervioso), se establecerá un régimen alimenticio riguroso: supresión de vinos, alcoholes, cafés, platos con pimienta, salsas, grasas, salchichería, crudezas, condimentos, etc. El enfermo se limitará a comer carnes tostadas o asadas, legumbres verdes, cocidas o secas, en puré, evítese el extreñimiento. No abusar de los alcalinos, particularmente de las aguas minerales; más bien facilitar la digestión prescribiendo los fermentos naturales; la pepsina, la pancreatina, la diástasa, que serán un poderoso coadyuvante de la secreción gastrica o intestinal. En efecto, es importante que la digestión de los alimentos sea completa y rápida, bajo pena de dilatación próxima. En fin, la neurosis del sujeto, será tratada con la hidroterapia, las fricciones secas, y dando inferiormente los glicerofosfatos, los cuales determinarán un relevamiento de su estado nervioso, causa primera de sus trastornos gástricos y cardíacos.

DOCTOR PIG

Cera EL CUCO
Brillo rápido

El extraordinario de "Cosmópolis,,

La aparición del número extraordinario de la gran revista "Cosmópolis", correspondiente al mes de Septiembre y muy en especial dedicado a la República de Cuba, afianza de una manera sólida los eficaces progresos conseguidos por esta importante publicación. En sus 200 grandes páginas, ilustradas con profusión de grabados en negro y en color, ha logrado reunir una escogida pléyade de artistas cubanos, españoles y extranjeros, entre los que se destacan los nombres de Alberto Insúa, Eduardo Zamacois, Pedro de Répide, Gabino Teira, Jiménez Caballero, Ernestina de Champourcin, Manuel Aznar, Rafael Montoro, Frau Marsal, José Ramón Villaverde, Miguel Angel Carbonell, Govantes, Bay, Arevalo Vieytes, Vizconde de Castlerosse, Condesa de Gramont, Elena de la Torre, Juan Rómulo Fernández, Rafael Marquina, Fernández Almagro, García Romero, De Miguel y otros mucho, los cuales contribuyen a demostrar los relevantes méritos que concurren en esta moderna publicación ahora evidenciados de nuevo y aplaudidos unánimemente.

EXTRANJERO, desea pensión completa casa particular. Dirigirse, señor Halvorsen, apartado, 86.

1-1

A. Santamaria Santos
Piel y venereología
AVENIDA DE MIRAT, NUM. 18
(Esta casa tiene entrada por Mintmes, 1).

EL DIA EN LA AUDIENCIA

El crimen de Peñaranda de Bracamonte

La tercera y última sesión del juicio-oral.-Las conclusiones definitivas. Informes del fiscal y de la defensa.-Concluso el juicio para sentencia

Abierta ayer la sesión, el presidente del Tribunal, señor Poladura, preguntó a las partes si mantenían o modificaban sus conclusiones provisionales. El fiscal contestó que ratificaba las suyas, elevándolas a definitivas, y la defensa las modificó, presentando escrito, en el que consigna lo siguiente:

Julián Gómez Almeida, estudiante de último año de Derecho, de veinticuatro años de edad, venía sosteniendo relaciones amorosas con la joven Encarnación Gasco Díez, de diez y siete años, vecina de Peñaranda de Bracamonte. Siguiendo humanos impulsos del corazón, la madre de Encarnación protegía estas relaciones, desviando, acaso, los sentimientos de su hija, inclinados al amor de otro muchacho de su misma edad, con quien furtivamente se entrevistaba, a pesar de sus relaciones con el hoy procesado, Las prendas personales de Encarnación Gasco Diez cautivaron el corazón de Julián Manuel Gómez Almeida, constantemente torturado por la actitud para él inexplicable de la muchacha, a veces apasionada, a veces displicente, y siempre veleidosa, como si en su alma luchasen el respeto a las indicaciones de la madre y los impulsos de sus sentimientos. El procesado, continuamente zarandeado por las dudas y por las esperanzas, sufrió una horrible depresión espiritual, limitando el horizonte de su vida al amor incierto de aquella muchacha, interesada, al parecer, en alimentar las dudas, sin la piedad de desvanecerlas aún con una resolución indeseable para nuestro defendido.

Y estas dudas, estas incertidumbres, fueron atenazando el alma del procesado, sin fuerzas para abandonar un amor en que cifraba su felicidad, y haciendo germinar en su espíritu el propósito del suicidio, como suprema liberación de su vida amargada. Esta crisis espiritual llegó a una máxima exaltación, después del mes de Septiembre último, en que, ausente de Peñaranda el procesado, Encarnación Gasco Díez, más libremente, se entregó a los devaneos amorosos con su antiguo novio, acentuándose, al regreso del Julián Manuel Gómez Almeida, la displicencia y el desvío de la muchacha hacia éste. Y una tarde, la del 2 de Diciembre próximo pasado, el procesado acompañó, como de costumbre, a su novia, en unión de la madre de ésta.

El itinerario del paseo fué el habitual, por sitios apartados, a causa del luto de la familia Gasco, por el fallecimiento del padre de Encarnación. El paseo se prolongó a instancia de la madre de la muchacha, ésta más descontentadiza aquella tarde, más esquiva, más displicente que de ordinario, torturando el espíritu reble del procesado, aún más debilitado por los martillazos del desvío. Y en la fatal noche del 2 de Diciembre, Julián Manuel Gómez Almeida, dominado por una depresión espiritual, más torturado que nunca, dispara, como un autómata, sobre su novia un uro, que le produce la muerte instantáneamente, y volviendo el arma sobre sí, hace un nuevo disparo, causándose tan gravísima lesión, que, a consecuencia de ella, el procesado ha quedado casi ciego.

El procesado, Julián Manuel Gómez Almeida, de constitución displásica, temperamento efectivo, es un anestésico moral, cuya voluntad no tiene el freno de motivaciones éticas. Aunque el acto por él realizado hubiera pasado por su conciencia, la voluntad fué incapaz de frenar el impulso que se hubiera ejecutado a despecho de la voluntad. Pero es que el hecho cometido no pasó por su conciencia, sino que el impulso obedeció a la brusca liberación de las cargas efectivas acumuladas en el subconsciente que provocó una descarga impulsiva proyectada contra el objeto entonces próximo de la obsesión suicida. Obsesión suicida que venía ganando el espíritu enfermizo, abúlico, del procesado, indiscutiblemente suicida, del tipo melancólico. El procesado realizó el hecho sin conciencia y sin voluntad.

Los referidos hechos son constitutivos, según la defensa, de un delito de homicidio, previsto y sancionado en el artículo 515 del Código Penal.

De los expresados hechos considera autor al procesado Julián Manuel Gómez Almeida.

Estima que en favor del procesado concurre, y es de apreciar, la circunstancia eximente definida en el artículo 55 del repetido Código Penal, o sea la irresponsabilidad absoluta.

En su consecuencia, solicitaba la absolución del procesado, con declaración de las costas de oficio.

Terminada la lectura del precedente escrito, le fué concedida la palabra al representante de la ley para mantener sus conclusiones.

Informe del señor Fiscal

Hizo uso de la palabra el abogado fiscal, don Vicente González, quien pronunció un informe pletórico de razonamientos encaminados a demostrar la culpabilidad del procesado.

La oración forense del señor González, admirable en la forma y muy documentada en el fondo, sirvió para poner de manifiesto los grandes conocimientos que tiene en la ciencia penal el joven abogado fiscal, por lo que, al terminar, mereció muchas felicitaciones.

Empezó por hacer constar que iba a cumplir el doloroso deber que la ley le imponía de acusar al procesado, pues aunque particularmente le producía contrariedad, oficialmente no tenía más remedio que hacerlo, sobre todo por el pleno convencimiento adquirido de su culpabilidad.

Hace constar que su informe estaría integrado por dos partes, en una de las cuales examinaría el hecho origen de la causa y en la otra las circunstancias que en la ejecución del mismo concurrieron.

Por entender que de los diferentes testigos que comparecieron eran muy pocos los que ofrecían interés, hizo un ligero análisis de dicha prueba, refiriéndose, entre otros, a Nicanor Curis, Matilde Gil y Liceo Díaz, que dijeron haber oído los disparos, y que cuando salieron a ver lo que ocurría, se encontraron con el grupo que formaba la víctima, su madre y el agresor. Estas manifestaciones tendrían un gran valor si existiera duda acerca de la participación del procesado en el hecho o de su culpabilidad, pero como las dos cosas están justificadas, no merece ocuparse de ellas con mayor detenimiento.

Algunos testigos más, entre ellos Custodio Moriñigo, amigos del Manuel, dijeron que el día de autos estuvieron con él en el casino, y después jugando a la calva. Afirmaron que durante el tiempo que trataron al repetido Manuel, no le observaron nada anormal, y aunque en el juicio-oral manifestaron que habían visto en él algunas rarezas, no debe olvidarse que son amigos suyos y es muy humano que traten de favorecerle. Dichas manifestaciones, indiscutiblemente, son parciales, y por tal motivo, el representante de la ley no les concede importancia alguna, ya que, además, no están en consonancia con el informe de los peritos médicos.

Alude después al informe de los peritos calígrafos, al que no le concede valor tampoco, por no hallarse de acuerdo con el de los médicos, y, además, porque los caracteres que advirtieron en la letra del procesado dependen, principalmente, de la situación en que se encuentra el que escribe, y esas circunstancias no fueron objeto de examen.

Hablaron también algunos testigos del barrio de las monjas por donde dijeron haber visto a Encarnación con su novio, unas veces sólos, otras acompañados de la madre de aquélla y otras por una criada. Esto no puede tener más importancia que la de desvirtuar la afirmación que hizo la madre de que su hija rara vez salía sola.

Prescindiendo del informe de los peritos médicos, afirmó que quedaba sólo la demostración del hecho, plenamente justificado por el propio procesado y por doña Encarnación. Afianza estas declaraciones para deducir la consecuencia de que Julián Manuel Gómez Almeida se dió cuenta exasta de que había matado a su novia.

Con lo expuesto consideraba plenamente acreditado el hecho, tal y como lo tiene consignado en la primera de sus conclusiones provisionales elevadas hoy a definitivas.

Pone de manifiesto las diferencias que existen entre las conclusiones del representante de la ley de la defensa.

Justifica que Encarnación fué agredida de una manera brusca, rápida, inesperada, sin que pudiera darse cuenta de la agresión, porque así resulta de las propias declaraciones del procesado y de la madre de la víctima, siendo, por consiguiente, incuestionable que en la ejecución del hecho concurrió, y procede apreciar, la circunstancia de alevosía, pues todos los requisitos que la integran no ya solos, según el Código, sino también la copiosa doctrina del Tribunal Supremo, así lo evidencian. A este respecto, dió lectura a algunas sentencias de dicho superior Tribunal.

Es verdad—continuó diciendo—que cuando la defensa preguntó al procesado si se dió cuenta cómo hizo los disparos, contestó que no, pero esto es casi seguro que lo dirían todos los que se encontraran en su caso, y de creerlos, nunca sería posible acusar de asesinato.

La alevosía la considera plenamente demostrada, como lo está también, a su entender, la de desprecio del sexo, cuyas dos circunstancias justifica con razonamientos deducidos de las pruebas.

Del delito de tenencia ilícita de armas, entiende que no es necesario ocuparse con gran extensión, pues con recordar que el procesado confesó que era suya el arma que utilizó y que carecía de licencia para el uso de ella, considera que es suficiente.

Pasa después a tratar del punto más importante del debate: del estado de irresponsabilidad de Julián Manuel Gómez Almeida.

En sentir del señor González, no es admisible la irresponsabilidad del procesado, porque entiende que es un hombre de corazón y mentalidad como los demás, con algunas rarezas, si se quiere, pero desde luego responsable de sus actos. El hecho que ejecutó, guiado, sin duda, de una corriente de arrebato pasional, no es motivo para suponer que llegara a destruir por por completo la razón. No sólo dice esto el fiscal, sino que con él están de acuerdo algunos tratadistas, a los que alude.

Quizá cuando disparó el procesado contra su novia lo hiciera arrebatado de momento, pero con conciencia de lo que hacía, hasta el punto de que si Encarnación hubiera tenido palabras de amor para él, seguramente no hubeira disparado.

Cuando un enamorado mata a su novia sabiendo que ambos se quieren y después se suicida, puede ser un irresponsable, pero el que mata por saber que no le quiere, razona perfectamente, como ocurrió en el caso de autos, por cuyo motivo, en este caso, como en todos los que se presenten de igual manera, el representante de la ley no tiene más remedio que pedir justicia.

Como el procesado son la generalidad de los hombres, y si se considera que aquél no es normal, va a darse el caso de que no haya hombres responsables en el mundo, pues las rarezas atribuidas a Gómez Almeida, son muy pocos los mortales que no las tienen, unos más y otros menos.

Para destruir las teorías expuestas por los peritos médicos, de los que hace un gran elogio, cita a célebres tratadistas de la ciencia en psiquiatría, llegando a la conclusión de que dicho informe no ha servido para nada, por hallarse en oposición al resultado de las demás pruebas, y por eso prescinde del mismo.

Cuando la vez anterior estuvo señalado este juicio-oral y se suspendió a instancias del fiscal para completar la observación del procesado, propuso peritos para ver si se desvanecían algunas dudas que abrigaba; pero como no han sido desvanecidas, sino que, por el contrario, ha llegado al convencimiento de la responsabilidad del procesado, no ha vacilado en seguir contra él la acusación.

No será este el primer caso, porque ya se han dado otros, en que individuos que fueron examinados por eminentes psiquitras, han sido condenados, pues la opinión de aquéllos no es forzoso reconocerla, y mientras esto no sea obligatorio, como tratándose de anormalidades todo es discutible, no habiendo adquirido el convencimiento de la irresponsabilidad, se ve obligado a rechazar, y rechaza, la eximente alegada por la defensa, no reconociéndola tampoco como atenuante. Si esto se admitiera, resultaría que no habría delitos ni delincuentes.

Repite que la declaración del procesado fué la de un hombre normal, y el hecho producto del arrebato instantáneo de la pasión amorosa, y no hay duda que debe ser castigado como autor de un delito de asesinato y otro de tenencia ilícita de armas, concurriendo en el primero la circunstancia agravante de desprecio del sexo, procediendo imponerle por el asesinato la pena de treinta años de reclusión, y por la tenencia de armas la de seis meses de arresto mayor y multa de doscientas cincuenta pesetas, debiendo indemnizar a la familia de la víctima con la cantidad de veinticinco mil pesetas.

Al terminar su informe el abogado fiscal señor González, que como antes decimos fué justamente elogiado, se suspendió la sesión hasta las cinco de la tarde.

Volvió a reanudarse de nuevo a la hora indicada, y le fué concedida la palabra al defensor.

Informe de la defensa

El letrado don José Cimas Leal, empezó su discurso en la forma que pasamos a exponer.

Señores del Tribunal: Aquella gloria de la literatura portuguesa que se llamó Camilo Castello Branco, de quien dijo Unamuno que era la representación más genuina del espíritu ibérico, visitó cierto día la Penitenciaría de Oporto. En el Registro de penados leyó esta inscripción: "Simón Antonio Botello, veinte años, estudiante de Coimbra, deportado a las Indias, falleció." Debajo de aquella comisión oficial palpitaba una historia trágica de amor. A los pies de aquel muchacho había caído muerto de un balazo Baltasar Coutihno, el ladrón de su amor. Terminaba sus días en un convento Teresa de Alburquerque, la sacrificada, y a bordo de un navío moría el deportado, frente a la ribera donde nacieron sus esperanzas. Castello Branco sólo acertó a poner este epitafio a aquel recuerdo: "Amó, perdióse por amor, murió amando." Pues hoy también un estudiante de Salamanca, hermano espiritual del estudiante de Coimbra, viene a responder ante vosotros del pecado de amar tanto. También, como aquel, amó, perdióse por amor, murió amando.

La joven de diez y siete años Encarnación Gasco, antes de tener relaciones con Julián Manuel Gómez Almeida, tuvo otro novio, que fué el que removió en ella la llama del amor. Poco tiempo después padeció una hemotisis; su padre había muerto tuberculoso, y la madre, atenta a las creencias vulgares de que con el matrimonio podía su hija recobrar la salud, preguntó al médico de cabecera si le estaría bien casarse, y como entonces estaba en relaciones con el procesado, las protegía, ya que se trataba de un muchacho de veinticuatro años, que estudiaba el último año de la carrera de Derecho, y que podían llegar a ser felices siendo quizás algún día notario de Cantalpino, que parecía la suprema aspiración.

El procesado, que con predominio absoluto y sensibilidad afectiva, aunque por la lectura de varios autores había rechazado siempre el amor, cayó en él, tropezando con la joven llamada Anita, de la que se enamoró locamente, hasta el extremo de que al morir ésta algún tiempo después, y serle conocida la noticia, sufrió una crisis nerviosa tan intensa, que empezó a ver cernirse sobre él el espectro del suicidio, de tal manera, que sus familiares, ante el temor de que algo pudiera ocurrirle, le guardaron una escopeta que tenía para dedicarse a la caza. Repuesto de dicha impresión, se entregó luego a la bebida, aunque sin llegar a emborracharse, como sus amigos han dicho.

Pasado algún tiempo, se puso en relaciones con Encarnación Gasco. El amor despertó en Julián Manuel Gómez Almeida hacia la joven Encarnación de manera tan intensa, como lo revela en todas sus cartas y las notas puestas en los cuadernos que obran en autos. Encarnación, en cambio, no le quería; vivían en ella los recuerdos de su primer amor, con quien furtivamente se veía; con el procesado tenía varias alternativas: disciplente unas veces, apasionada otras, en especial le demostraba esto último en las cartas que le escribía por las mañanas, pero por las tardes ya aparecía más esquiva. El procesado, durante las noches, y en vista de lo ocurrido con la mujer amada, continuaba viendo aletear el temible espectro del suicidio. Había dicho a Encarnación muchas veces que la amaba con tal locura, que sólo había dos caminos: o morir, o vivir amándose siempre.

Por ser conocida la manera de proceder de la joven Encarnación, se creyó obligado el señor Ruipérez, mi dilecto amigo—siguió diciendo el señor Cimas—a aconsejarla que no jugase con el amor; que si quería al procesado, formalizase las relaciones, y caso contrario, que las terminara. El sano consejo del señor Ruipérez no produjo efecto alguno en Encarnación, que continuó haciendo a Julián Manuel Gómez Almeida víctima de sus veleidades, muchas veces con una sonrisa enigmática y jugando con su amor de una manera despiadada, con lo cual le producía tan enormes torturas que se infiltraban en su alma.

En tal situación llegó la noche del 1.º de Diciembre de 1928; en esta noche, Encarnación se mostró con Manuel más displicente que nunca; ello le obligó a que hasta la madrugada paseara por debajo de los balcones de la casa de aquélla, preguntándose a sí mismo si se acordaba de él, si le quería, si dormía o en qué pensaba, y atenazado por esas torturas, se recogió en su casa, pasando una noche de insomnio con el revoloteo constante del espectro del suicidio, que indudablemente se había clavado en su corazón con garfios de hierro.

A la mañana siguiente, no llegó la carta acostumbrada de Encarnación, y lleno de torturas pasó todo el día. Por la tarde fué a buscarla, y cuando iban de paseo, al llegar al sitio donde se ve la Virgen de la Cal, que es la Virgen de los novios, la madre de Encarnación dijo a ésta y a Manuel: "Esa es la Virgen de los novios; pronto vendréis vosotros a verla." Los dos callaron; el procesado, condolido porque Encarnación se sonreía, la dijo, no en forma de amenaza, sino amorosa: "En vez de reir, debías llorar", no replicando aquélla más que con un gesto, volviendo el hombro y dirigiéndose a su madre, manifestó: "Parece que estoy viendo el incendio" (se refería al habido en una casa allí próxima hace poco tiempo), y entonces el procesado, sin saber lo que hacía, como un autómata, disparó la pistola que llevaba contra Encarnación, y después contra él, que por misericordia de Dios no sucumbió como aquélla.

¿Cómo mató y por qué mató Julián Manuel Gómez Almeida? En la forma y por las razones que quedan expuestas. Para el señor fiscal se trata de un crimen vulgar, y el procesado es el criminal alevoso que aprovechó la circunstancia de hallarse desprevenida e indefensa Encarnación para agredirla de una manera rápida e inesperada, sin riesgo alguno para su persona. Esto no es admisible, porque, aparte de la forma misma en que el hecho se realizó lo rechaza, está la negativa del procesado, que no basta que le niegue valor el representante de la ley, porque a él es a quien incumbe demostrar lo contrario, y no lo ha hecho. No basta atender al elemento objetivo, es necesario también tener en cuenta el subjetivo, y que esto es así, lo demostró el letrado con los acertados razonamientos que alegó, y varias sentencias del Tribunal Supremo, a que dió lectura, en las que se contiene la misma doctrina.

Pasa a continuación la defensa a ocuparse de la declaración de doña Encarnación, madre de la víctima, y manifiesta que, deseando guardarle todos los respetos debidos, porque así acostumbra a hacerlo a presencia de un dolor sincero y reconcentrado, tiene que hacer notar que el de dicha señora no ha sido así, pues indiscutiblemente, falseó los hechos al prestar declaración, como lo demuestra el que dijera que, a pesar de las amenazas de que su hija fué objeto por parte del procesado, no la aconsejó nunca que rompiera las relaciones, como así bien que cuando miraban momentos antes de ocurrir el hecho a la casa incendiada, se verificó la agresión, lo cual no es cierto, y lo dijo con el único y exclusivo objeto de agravar la situación del procesado.

Julián Manuel Gómez Almeida no fué un criminal cobarde y alevoso; la ejecución del hecho mismo y la resultancia de las pruebas practicadas, en cuyo análisis se extendió el letrado, así lo acreditan de una manera inconcusa. Tampoco puede admitirse que el procesado cometiera el hecho con desprecio del sexo a que pertenecía la víctima; lo hizo por amor y no es admisible, en tal caso, esa circunstancia, pero además no puede olvidarse que él también trató de matarse, y si no lo consiguió, fué por la misericordia

NAVIGAZIONE GENERALE ITALIANA

SERVICIOS EXPRESOS DE LUJO PARA LAS AMERICAS

PARA RIO JANEIRO, SANTOS, MONTEVIDEO, BUENOS AIRES
4 Octubre de Barcelona.
5 Octubre, de Cádiz.

DUILIO

25 Octubre, de Barcelona.
26 Octubre, de Cádiz.

GIULIO CESARE

PARA VENEZUELA, COLOMBIA, PANAMA, ECUADOR, PERU, CHILE

5 Octubre, de Barcelona.
7 Octubre, de Cádiz.

COLOMBO

PARA NEW YORK

30 Septiembre, de Gibraltar.

ROMA

Casa central: BARCELONA, Rambla Santa Mónica, 1. Sucursal, MADRID, Alcalá, 47. Cádiz, Isaac Peral, 29.

Agentes para pasajes de Cámara: EN SALAMANCA

CIPRIANO RODRIGUEZ

ZAMORA, NUM. 70.

SOCIEDAD DEL TIRO DE PICHON DE SALAMANCA

TIRADAS EXTRAORDINARIAS

HOY, A LAS CUATRO EN PUNTO DE LA TARDE, EN EL CAMPO DEL CALVARIO

COPA PRIMO DE RIVERA

VALIOSOS PREMIOS EN METALICO Y OBJETOS DE ARTE

—:—

— A las cuatro, tirada de entrenamiento —
A las cuatro y media, tirada extraordinaria

Primer premio.—La Copa y el 50 por 100 de las inscripciones en metálico.
Segundo premio.—Copa de plata y 150 pesetas.
Tercer premio.—Objeto de arte y 100 pesetas.
Cuarto premio.—Objeto de arte.
Quinto premio.—Objeto de arte.
Tres regalos para señoritas.

CONDICIONES

Inscripción, 40 pesetas.
Doce pájaros. Dos ceros excluyen, con derecho a igualar.
Distancia, 23 metros.

—:—

Terminadas las tiradas, tendrá lugar un the dansant, amenizado por una banda de música

Las tiradas empezarán a la hora en punto, cualquiera que sea el número de tiradores presentes

—:—

El día 20
COPA DEL MINISTRO DE LA GOBERNACION
El día 22
COPA DE S. M. EL REY

PRIOR, 12.—SALAMANCA

de Dios; luego es indudable que no pudo hacerlo con el fin indicado.

La texis del señor fiscal no es exacta, no tiene viabilidad.

En cambio, la de la defensa es más humana, más discreta, más racional; radica en la voluntad, en el alma, y, por tanto, hay que analizar la estructura espiritual del procesado para demostrarla.

Al efecto examina, con gran detenimiento y extensión, los informes emitidos por los peritos médicos y calígrafos, para deducir la consecuencia de que no hay más remedio que aceptarlos en su integridad, porque se basan en los estudios de la ciencia moderna, y como del resultado de ellos fluye, de manera indiscutible, la irresponsabilidad del procesado, en opinión de la defensa así procede reconocerlo.

El señor fiscal ha rechazado el informe de los peritos médicos por ser una novedad que todavía no puede ser admitida con la absoluta seguridad, y precisamente como la ciencia de la psiquiatría ha venido a plantear cuestiones de excepcional importancia, que como muy bien expusieron los eminentes doctores Barahona y Barcia Goyanes, secundados por sus ilustres compañeros, hasta ahora no habían alcanzado la importancia que en sí tienen, por esa razón, y sin temor a que todos los hombres pudieran resultar irresponsables, porque esto no significaría otra cosa que la humanidad es mejor que lo que se creía, es por lo que debe admitirse sin restricciones de ninguna clase.

Hizo el letrado otras muchas consideraciones encaminadas a justificar la irresponsabilidad del procesado, refutando, a la vez, todo lo que en contrario se había sostenido por el representante de la ley. El informe del señor Cimas mereció justificados elogios y felicitaciones de las personas peritas que lo escucharon.

Lo terminó de esta manera. Cuando Leopardi vivía en Nápoles, subió una vez al Vesubio. Sentóse el poeta sobre las laderas de aquel monte formidable, cubierto de cenizas y de lava, y extendiendo su mirada por aquellos campos de desolación, se posaron sus ojos sobre una modesta flor de retama, que apiadándose de tanto desconsuelo, ofrendaba al espacio sus aromas y sus perfumes. Aquella piadosa retama fué inmortalizada por el poeta en uno de sus cantos más sentidos.

Así también que, entre las cenizas desconsoladoras de tanta desolación en este suceso trágico, entre tanta ruina espiritual, florezca la retama de vuestra piedad: flor de retama que sabrán recoger las manos cariñosas de una madre atribulada para depositarla fervorosa ante una imagen de la Virgen de los Dolores.

Preguntado el procesado si después de lo dicho por su defensa tenía algo que alegar, contestó negativamente, y el presidente del Tribunal, señor Poladura, declaró concluso el juicio para dictar sentencia.

Más concurrida aún que las sesiones, estuvo la de ayer de público, que con avidez presenció los debates y espera la resolución de la Sala.

EL LICDO. SALVADERA

BUENA OCASION.—Vendo dos casas, juntas o separadas, con agua, retrete e instalación de luz, en el precio de 7.000 pesetas. Están situadas en los terrenos del Rollo, frente al chalet de don César Real, letras L. y T. Informarán, en las mismas.

HORTELANOS.—Para regar vuestras fincas con garantía y seguridad, comprad **Moto-Bombas. CASA MIÑAMBRES. Calle de Zamora núm. 50.**
j.

ARRIENDO Y VENDO buena finca, pastos para cincuenta vacas, labor para cuatro parejas, secano y regadío, muy abrigada invierno, fresca verano, mucho arbolado, excelente clima, mucha caza, buena comunicación carretera, amplios edificios, próxima varios pueblos y caseríos. Vendo madera negrillo, álamo y roble, y maquinaria agrícola. Dirigirse, a Indalecio Cano y Luis, en Fuentesaúco (Zamora).
8-a-5

MONTANERA.—Se arrienda la bellotera del Montalvo de Villaflores, término municipal de Carrascal de Barregas. Para tratar, con Fulgencio Corrionero, en la misma.
8-3

BELLOTERA.—Se arrienda la bellotera de la dehesa de Cubillas de Duero, término municipal de Castronuño (Valladolid). Para tratar, con el rentero de la misma, Rosendo Sánchez.
8-3

SE ARRIENDA la dehesa Retortillo Alto, sus pastos, labor y montanera, por seis años, desde el 1.º de Octubre próximo. Situada a 10 kilómetros, aproximadamente, de Plasencia (Cáceres), en la carretera de Salamanca a Cáceres. Para tratar, con su propietario, señor Orodea, en Plasencia.

AMA DE CRIA, primeriza, leche fresca, se ofrece para criar en casa de los padres. Dará razón, Ovidio Martín, en Cantalapiedra.
2-2

MONTANERA, se arrienda la de Valverde de Gonzaliánez, Cuarto del Tomillar. Para tratar, con los renteros de la misma.
4-4

MECANICO, para todas las marcas de motores, molinero en piedras y electricista, se ofrece y se presentaría en pruebas por uno o dos días. Informará, Elías Esteban, Cuesta de Sancti-Spíritus, 9, Salamanca.
8-a-6

A LOS CARRETEROS.—No comprar maderas de encina, pinas, rayos, timones y manceras de todas clases y tamaños, sin antes ver los precios muy económicos a que vende Francisco Pérez, en Calzada de Don Diego. También dispone de existencias en Salamanca, en la casa de Hijo de Arsenio Andrés.
8-a-6

ARRIENDO.—Se arrienda almacén. Informarán, San Boal, 2, duplicado.

SE VENDE una máquina de hacer medias del número 9, en buenas condiciones. Informarán, en San Justo, número 36.
8-a-6

DESDE UN BURLADERO

VILLALTA Y FELIX RODRIGUEZ, TOREAN, BANDERILLEAN Y MATAN DOS NOVILLOS EN BAÑOBAREZ

El novillero Calleja estoquea un morucho y el banderillero González, una vaquilla

Al fin se celebró el anunciado festejo taurino en el simpático y acogedor pueblo de Bañobárez, que había sufrido dos aplazamientos. No es tarea fácil la de pretender y lograr la celebración de una corrida, en un pueblo, a base de matadores de primera categoría que generosamente se prestan a ello, en un mes como el de Sptiembre, tan repleto de ferias importantes y, por lo tanto, de fechas comprometidas por los espadas para cumplir sus compromisos. Pero la incansable labor de Alipio Pérez-Tabernero, que lo mismo trabaja por dotar al pueblo de unas magníficas escuelas, o de un camino, que organiza un festejo de toros para divertimiento y solaz de aquel populoso vecindario, ha obrado el milagro de enmarcar este acontecimiento tauromáquico, en la plaza pública de Bañobárez, convertida en circo, gracias al auxilio de unos carros, unas tablas y unos tendidos de madera, en los que se han sentado hoy más de 3.000 almas.

Villalta y Félix Rodríguez, en un rasgo de generosidad y de desinterés, han ido a torear a Bañobárez. Ya saben ustedes que el señor Joaquín, se "repuchó" a última hora, y que Valencia II no ha podido tomar parte en el festejo, porque se inutilizó el novillo de casta que para él se había preparado, y no disponiendo más que de un morucho, no le parecía prudente al señor Pérez Tabernero ofrecerle tal regalo en una fiesta de pura valdivia.

Así, pues, el cartel quedó hecho con Villalta y Félix Rodríguez, como matadores de primera fila, y el novillero Calleja para estoquear el morucho, más una vaquilla, que luego murió a manos del banderillero de Villalta, Gabriel González.

Con estos elementos se celebró la fiesta.

* * *

Pero antes, bien merece que el cronista, haga un paréntesis y hable de Bañobárez, de sus autoridades y de sus amables vecinos.

La llegada de los toreros al pueblo constituyó, en verdad, un acontecimiento. Nunca, en pueblo alguno de la provincia, se daba un festejo semejante. Las primeras figuras del toreo, muchas de ellas, habían pasado, los inviernos, por Bañobárez, en viaje a la finca de Arevalillo, de Alipio Pérez-Tabernero, sin hacer un alto en el camino. Y ahora, en plena temporada, no solo los diestros van a Bañobárez, sino que lo hacen en plan de espadas, para torear una corrida de novillos.

En automóviles, bien de mañana, salieron de Salamanca, para Bañobárez, Villalta, Félix Rodríguez, los banderilleros Posadero y Gabriel González, los mozos de espadas de Félix y de Villalta, los ganaderos don Antonio y don Alipio Pérez Tabernero y don Manuel Arránz, Pepe S. Rojas, el camarada "Alamares", el fotógrafo Emiliano, el novillero Calleja, el gran pelotari Félix Berolegui (que pasa una temporada con su amigo don Antonio Pérez, en San Fernando), y alguno más que no recuerdo.

Los noventa kilómetros que separan a Bañobárez de la capital, fueron recorridos por los autos felizmente. Y antes de las doce de la mañana, la comitiva hacía su entrada en el pueblo.

Era pintoresco y brillante el aspecto del pueblo, engalanado, con su placita de carros y maderas, el vecindario a la entrada del lugar y al frente las autoridades. Allí vimos al alcalde, don Juan José García (que ha trabajado incansablemente para organizar y celebrar el festejo); los concejales don José García Gómez, don Serafín Robles, don Luis García, don Antonio Agudo, don José Manuel Moreno, don Matías Hernández y don Salvador Sánchez; el secretario del Ayuntamiento, don Agapito Notario; el médico, don Bernardo Alonso (mi buen amigo); el farmacéutico, don Antonio Alacjos; el juez municipal, don Agustín Prieto; el virtuoso párroco, don Martín Herrero; el maestro nacional, don José Sánchez Puente; el fiscal, don Antonio Sánchez Pando; el secretario del Juzgado, don Domingo Román, y otros muchos.

Centenares de forasteros de los pueblos inmediatos, de Sanfelices, Hinojosa, Puerto Seguro, Fuenteliante, Bogajo, Yecla, Vitigudino, Olmedo, etc., daban al pueblo una extraordinaria animación.

Allí vimos también al ex diputado provincial, don Manuel Sánchez, e hijos; a nuestro antiguo camarada, don Pedro Hernández Comerón; al médico de Puerto Seguro, don Práxedes Risueño; al de Olmedo de Camaces, don Juan Lorenzo López; al de Vitigudino, don Julio Medina Corbalán y señora; al diputado provincial, señor Galache, y a tantos otros y tantos más, que no es posible recordar.

Se dispararon cohetes y bombas, y la banda de Vitigudino, dirigida por el competente maestro y corresponsal de EL ADELANTO, señor Lagar, amenizó el acto de la llegada y después, abrillantó un animadísimo baile, que como "vermouth" del almuerzo, se celebró en el salón teatro y en el que vimos muchas y bonitas muchachas. Allí bailaron todos: hasta Villalta, que daba más vueltas que cuando da sus famosos parones...

Antes, en el Ayuntamiento, todos los toreros, amigos y forasteros que con ellos llegamos a Bañobárez, fuimos obsequiados con licores y dulces.

Félix Rodríguez, con su banderillero el Posadero, marchó a Arevalillo a tirar unos tiros a las perdices. Las dos escopetas volvieron... con las plumas de una inocente y tranquila paloma, después de una hora de ojeo.

Y a las dos, en la casa del alcalde, don Juan José García, se celebró un almuerzo esplendido, haciendo los honores su bella hija la señorita Filomena García. Fueron comensales el alcalde y el secretario, señores García y Notario; Félix Rodríguez, Villalta, Posadero, Gabriel González, Antonio y Alipio Pérez Tabernero, Manolo Arránz, Pepe S. Rojas, "Alamares", Berolegui, los mozos de espadas de los matadores, el novillero Calleja, etc., y un servidor de ustedes.

Fué espléndida y selecta la comida, trasladándose después todos los invitados, toreros, ganaderos y periodistas al café del pueblo, donde se sirvió el moka, todo género de licores y habanos.

Y, después, la la plaza.

* * *

Bellísima nota de color, incopiable cuadro de un pueblo en fiestas, el que ofrecía la plaza de toros levantada en la pública del pueblo. El lleno era espantoso. Nos amagó una tormentilla, que pasó, por fortuna pronto y sin daño. A las cuatro era la hora señalada para el festejo.

Villalta y Félix Rodríguez, vestían de corto. Y al hacer su entrada en la plaza, con la banda de música, fueron recibidos con vítores y aplausos.

En el balcón del Ayuntamiento tomaron asiento las autoridades del pueblo antes citadas, Alipio Pérez Tabernero, Manolo Arránz y otros. La banda de música ejecutó un pasodoble y hecha la señal se dió suelta a un novillo morucho, para que lo estoquease el novillero Angel Calleja.

Calleja tuvo de peones nada menos que a Félix Rodríguez, Villalta, el Posadero y Gabriel González.

El Posadero puso un estupendo par al cambio, que brindó a don Antonio Pérez-Tabernero y Gabriel puso otro par al cuarteo, superior, siendo ovacionado.

Calleja, muy tierno en estos menesteres, se encontró el hombre en una especie d callejón sin salida, muleteando como pudo al bravito animal, que embestía muy franco y muy bien y sacrificándolo en aras de la afición y del pueblo.

* * *

Seguidamente salió el primer novillo, de los dos de casta, preparados para Villalta y Félix Rodríguez.

El novillo, eral adelantado, de don Alipio Pérez Tabernero, fué bravísimo, con un gran temple y alegría de toro.

Villalta le dió unos capotazos, muy parado, adornándose con reboleras y largas cambiadas, que produjeron el entusiasmo en las masas.

Félix Rodríguez hizo un quite, verdaderamente maravilloso, modelo de temple y de arte, que produjo una gran ovación. Y así siguió Félix toreando con el capote, de modo admirable. He ahí por cuanto, ya que no pudimos verle en la feria salmantina, le hemos visto en Bañobárez.

Villalta hizo una gran faena, un faenón. Muy valiente, corriendo la mano estupendamente bien. Villalta toreó por altos y naturales y luego se lió a dar parones que fueron una verdadera preciosidad, enroscándose materialmente el toro y emborrachándose de torear de esta guisa, para componer, al fin, una de sus mejores faenas.

Entró a matar dos veces, derecho, recto y en corto, dió dos pichazos y luego un volapié hasta las cintas.

Villalta cortó las dos orejas del bravo becerro, y yo corté el rabo, que se lo ofrecí en premio a la gran faena del valiente aragonés.

* * *

El novillo de Félix Rodríguez, de don Antonio Pérez-Tabernero, embistió muy fuerte y fué toreado por el famoso diestro con el capote, bastante en serio, porque el animal precisaba de castigo. Era gordo, bravo y con mucho poder. Y Félix lo toreó con el capote y después de banderilleado por Posadero y Gabriel González, el maestro lo toreó con la muleta muy cerca, con pases por bajo, en redondo, ayudados por alto, de pecho y de la firma, en una faena breve y torera, para un pinchazo y una estocada superior. (Ovación, oreja y vuelta al ruedo).

* * *

En estos dos toros, vimos torear con el capote, entrar y matar y muletear, de modo irreprochable.

Félix y Villalta, en el primero de los novillos, cogieron las banderillas y después de juguetear graciosa y elegantemente con el animal, clavaron unos pares superiores, que el público ovacionó largamente.

* * *

El festejo terminó lidiándose una vaquilla, que murió a manos del banderillero de Villalta, Gabriel González, después de unos cuantos muletazos, de una estocada en el tercer espacio intercostal, según se va a la izquierda.

Actuó de puntillero en los cuatro animalitos muertos, el Posadero, que en estos menesteres es un "hacha", ya que apuntilló sin puntilla, valiéndose de un estoque de descabellar. Eso sí; al primer golpe... ¡pum!, defunción fulminante de la res.

* * *

En estas notas volanderas, escritas al correr de la pluma y apenas llegamos a la redacción después de la larga caminata, va una ligera impresión de esta fiesta que tuvo el preludio de unas elocuentes palabras pronunciadas desde el balcón del Ayuntamiento a la llegada de los toreros e invitados, por el culto estudiante de Derecho, señor Notario, en las que hizo un elogio de cariño que el señor Pérez-Tabernero (don Alipio), siente por Bañobárez, proporcionándole todas cuantas mejoras urbanas y de cultura puede y están al alcance de su posición y de su influencia, y dándole motivo como hoy para gozar de un festejo taurino verdaderamente extraordinario por la calidad de los espadas que generosamente tomaban parte en la fiesta.

A última hora de la tarde, salimos de Bañobárez, emprendiendo el regreso a Salamanca, muy satisfechos de la atenciones que para nosotros tuvieron el alcalde y demás autoridades del pueblo.

Bien merecen un aplauso sincero y cordial don Alipio Pérez-Tabernero, y el alcalde, don Juan José García, por los trabajos que realizaron organizando la fiesta, como también lo merecen por su generoso rasgo de desinterés, al tomar parte en el festival, gratuitamente, Villalta y Félix Rodríguez.

EL TIMBALERO

DROGUERIA VILLALOBOS

GRAN SURTIDO Y BARATISIMO

EN LOZA, PORCELANA, CRISTAL, BATERIA DE COCINA, VAJILLAS, HULES, FOTOGRAFIA, DROGAS, ESPECIALIDADES FARMACEUTICAS, AGUAS MINERALES, PERFUMERIA NACIONAL Y EXTRANJERA, ORTOPEDIA Y PINTURAS

:: TRABAJOS DE LABORATORIO PARA AFICIONADOS ::

ENFERMEDADES DE LA VISTA
DOCTOR
ALONSO HERNANDEZ
POZO AMARILLO, 7, segundo; entrada por Ruiz Aguilera, 7 (calleja de Términus).

BERLINA.—Se vende una berlina, en estado casi nueva, con llantas de goma y con guarniciones. Para informes y tratar, con don Julio Rivero, Plaza Mayor, 16, tercero (entrada por Poeta Iglesias).
6-a-1

BELLOTA.—Se arrienda el aprovechamiento de la bellota (para 300 cerdos), del monte del pueblo de Castronuevo (Zamora). Tratar, en dicho pueblo, con don Agustín G. Toranzos.
8-1

EL TEATRO EN MADRID, PROVINCIAS Y EXTRANJERO

En el próximo mes de Enero finaliza el arrendamiento del teatro Reina Victoria, que disfruta la compañía Díaz - Artigas. Estos aplaudidos artistas, después de haber hecho varias gestiones para lograr otro arrendamiento, se han decidido a construir teatro propio. Para ello se han puesto al habla con el señor Echevarrieta, y en solar propiedad del opulento capitalista bilbaíno, en la primera parte del tercer trozo de la Gran Vía, muy cerca del "cine" del Callao, se alzará el nuevo edificio.

Persona que presume de bien enterada, nos dice que con un desembolso de poco más de un millón de pesetas y un canón que sobrepasa ligeramente los veintitantos mil duros que pagan anualmente en el Reina Victoria, los señores Díaz-Artigas tendrán en muy poco tiempo teatro propio, un teatro espléndido y moderno, que llevará el nombre de Alfonso XIII.

—Posiblemente, en la compañía que bajo la dirección de Barreto se está organizando para el Infanta Beatriz, ingresarán Eloísa Muro y Amalia Sánchez Ariño.

—Como el sainete de Pepito Fernández del Villar y Luna, "La mujer de su marido", ha desaparecido del cartel de Chueca en pleno éxito y la compañía que va a Eslava es casi la misma, con muy buen acuerdo, por parte de la empresa, la nueva obra inaugurará la temporada en el teatro del Pasadizo de San Ginés.

Como sólo tiene un acto, se completará el cartel con otra de los mismos autores, titulada "Estudiantina".

—Se ha reunido la nueva compañía dirigida por Fernansuar. Cultivará, preferentemente, las películas escenificadas. Entre estas obras figura el cinedrama "Wolga, Wolga", arreglo de los señores Burgos y Varela.

—En Badajoz, Leandra Alpuente ha estrenado, con éxito, un juguete cómico por él escrito, que se titula "Mi marido es un angel".

—El día 20 abrirá sus puertas el teatro Español, de Barcelona, con una compañía de vodevil dirigida por Santpere.

—En Santander, la compañía del Infanta Isabel ha estrenado el nuevo sainete de Pilar Millán Astray, "El millonario y la bailarina", que pasó bien.

A los del Infanta ha sustituído, en el teatro Pereda, la compañía Quiroga.

—En Praga no se conoce la crisis teatral. Para la próxima temporada se anuncia la inauguración de varias salas de espectáculos.

El teatro Nacional, regido hasta aquí por el Gobierno de Bohemia, pasará a ser teatro del Estado desde el mes de Octubre, con vida propia e independiente.

El teatro Municipal, con la colaboración artística de Kodicek, uno de los críticos mejor orientados y atentos al movimiento internacional, va a entrar en un período de gran actividad.

La sala de un antiguo cinematógrafo se ha convertido en una "Escena íntima", suntuosamente decorada y capaz sólo para seiscientos espectadores.

El teatro Liberado, de gran significación por sus obras de vanguardia, continuará sus campañas en un nuevo edificio, terminado en este verano. Por último, se abrirá el nuevo teatro íntimo en la amplia sala de la Umelecka Besada.

—En el Alhambra-Theatre, de Burdeos, se está representando la revista española "Las maravillosas". En el espectáculo toman parte algunos artistas españoles, entre ellos, el bailarín Antonio Bilbao y el cuadro flamenco "Córdoba".

Anna Pavlowa piensa retirarse.

Este invierno trabajará en Londres, y en París celebrará su función de despedida.

—En Nueva York ha celebrado su setenta y cinco cumpleaños, con una agradable fiesta, el popular hombre de teatros, Mr. David Velasco.

EXTRAVIO.—Se han extraviado dos vacas bravas, pelo negro, una corva y otra escarchada de cuerna, con hierro CA unidas en la cadera derecha. La persona que indique su paradero, a su dueño, Francisco García, en Villar de Peralonso, será gratificada.
4-1

ARRIENDO DE BELLOTAS. — Se arrienda la montanera de la dehesa Valparaíso y El Cubeto, término municipal de Peleas de Arriba. Para tratar, en la misma dehesa, o con el encargado, en Corrales de Zamora, Bernabé Delgado.
8-1

SE ARRIENDAN cerdos para el aprovechamiento de montanera, en la dehesa de Ituerino, término municipal de Pozos de Hinojo. Para tratar, con Antonio Garzón y compañeros, en referido pueblo.
4-1

EXTRAVIO.—Desde el Arrabal, en las pasadas ferias de esta localidad, se ha extraviado una novilla, hierro G., utrera, morucha, y un buey negro, con los pitones cortados, cola entresacada. La persona que sepa su paradero, puede indicárselo a su dueño, Joaquín Alonso, Mercado de Abastos, puesto número 58.
3-3

REMITIDO

A LOS ESTUDIANTES

Es muy sensible que la vieja y renombrada Universidad de Salamanca, sea la única en España (y quien dice en España, dice en el mundo entero), que no tenga una Asociación general de Estudiantes. ¿Por qué?

Yo creo que los mayores inconvenientes con que se ha chocado han sido: la apatía de los mismos estudiantes y el desconocimiento de las ventajas que dicha Asociación puede traer.

La mayor parte de los estudiantes salmantinos están en la creencia de que una Federación Estudiantil consiste en nombrar una Junta directiva, pagar una cuota al mes y nada más. ¡Qué equivocación más lamentable! Indudablemente, esta equivocación se explica, porque Salamanca es la ciudad en la que menos vida estudiantil se hace, esto se ve palpablemente en las disensiones que siempre ha habido entre los estudiantes de Derecho y los de Medicina, y no solamente entre estas dos Facultades, sino que también existen estas rencillas en los alumnos de los distintos años de una misma Facultad. ¡Así es imposible hacer vida estudiantil! Para que esta vida estudiantil aparezca, es necesario una unión muy fuerte entre todos los estudiantes de la Universidad, y esto se lograría, a mi parecer, con una Asociación general, cuyo fin principal fuese trabajar por esta unión con todas sus fuerzas.

Todas las Asociaciones que ha habido en Salamanca, han sido solamente conatos de Asociación, que murieron, apesar del entusiasmo de algunos estudiantes, por la apatía de la mayoría, que al fin y a la postre, acababa por vencerlos a todos.

Bien es verdad que toda la culpa no es de los estudiantes, tienen parte de ella el Claustro de Catedráticos, que no se han molestado en inculcar a la juventud salmantina el espíritu corporativo, la costumbre asociativa y no les ha sabido dirigir hacia una unión estudiantil, cuyo elogio más demostrativo es que existe en todas las demás Universidades del mundo.

Hay otro error en Salamanca, y es en las relaciones de maestros y discípulos: éstos, ven al profesor únicamente, como el señor que examina, hace estudiar y pasar malos ratos. En Inglaterra, los alumnos ven en el profesor a un padre, padre de la Universidad, y le quieren y le defienden, portándose ellos como hijos, porque la Universidad debe de ser como una familia numerosísima. Para esto es preciso que los profesores sepan portarse como padres, pues en el momento que ellos lo sean, el estudiante que, apesar de sus defectos, es agradecido, sabrá portarse como un hijo, ¡verdadero hijo! ¡hijo de la Universidad!

Cuando existan estas relaciones entre profesores y discípulos, nacerá el amor a la Universidad, que es a lo que todos debemos aspirar. Entonces, el profesor hará ver al estudiante que la Universidad es su casa, y no el aula, seria y fría, en donde la única tarea del profesor es explicar diariamente su asignatura.

La Asociación general de Estudiantes, debe procurar, además, de unir a éstos, estrechar las relaciones entre profesorado y discípulos, organizando en la misma Universidad conferencias, cursillos y discusiones, en donde convivan éstos con aquéllos.

Para que la Asociación sea un hecho real, es necesario que los profesores ayuden a los estudiantes, les interesen en la misma, pues ellos son los más indicados para sacudirles la apatía que los domina.

La Asociación general también proporcionaría ventajas materiales como las han conseguido en otras Universidades, en donde los estudiantes asociados tienen rebajas en los comercios, biblioteca, campo de deportes, etc., es decir, unión estudiantil, verdadero compañerismo.

¡Asociémonos, estudiantes! ¡Trabajemos con todas nuestras fuerzas para lograrlo, y dentro de poco tiempo, seréis estudiantes como los demás! ¡Nacerá en vuestro espíritu el verdadero compañerismo, y, entonces, comprenderéis lo que quiere decir la palabra estudiante!

UN ESTUDIANTE

MECANOGRAFO. — Se necesita práctico y con buenas referencias, en las oficinas de Manuel Madruga. Afueras de San Pablo.
3-a-2

LOCALES.—Se alquilan los locales de la Clínica de los señores Salcedo, Plaza de la Libertad, 11, principal. Informarán en dicho punto.
8-a-6

DEHESA DE MIGALVIN (sita en el término municipal de Cabezas del Villar), se arrienda a pasto y labor, pudiendo entrar haciendo barbechos, el día 1.º de Marzo y los pastos desde 30 de Septiembre de 1930. Informará, el Administrador, en la dehesa de Pedraza (Villar de Gallimazo).
5-a-4

BUEN NEGOCIO.—Por ausencia, traspaso bar por el sólo valor de los enseres, con todos los aparatos modernos. Tiene buena bodega y vivienda. Monroy, 33, informarán.
8-a-7

LA PRUEBA FINAL DEL CONCURSO HIPICO

LA COPA DE SALAMANCA ES ADJUDICADA A UN OFICIAL DEL REGIMIENTO DE ALBUERA

Un gran salto de doble barra, por el caballero portugués don Mues de Carvalho, sobre el caballo "Dictador".

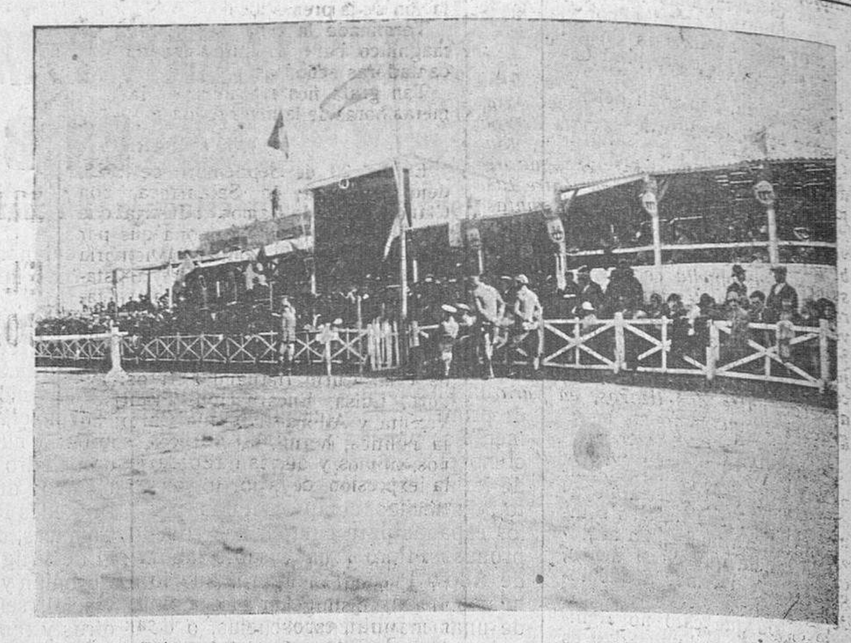

Una de las tribunas del campo de la Gimnástica, donde ha tenido lugar el concurso.

Ayer se celebró el festival final del concurso hípico organizado por la Real Gimnástica salmantina.

La animación fué aún mayor que en los anteriores días, ya que esta prueba constituía la más fuerte de las celebradas.

Las tribunas estaban totalmente ocupadas por distinguidas familias, así como el resto de las localidades de preferencia.

Como en nuestros comentarios diremos, las apuestas fueron numerosísimas, recargándose de manera notable en el caballo "Avro", clasificado en las pruebas anteriores en los primeros lugares.

Comienza la carrera.

A las tres en punto de la tarde, dió comienzo la quinta prueba, corriendo por el siguiente orden:

Caballo "Dueño", montado por don Antonio Díez Montadas.
"Ventallo, por don Santiago Méndez.
"Yes", por don César Martín Campos.
"Mimosa", por don Juan Jiménez.
"Campeón", por don Francisco Manrique.
"Dictador", por don Mues de Carvalho.
"Metálica", por don Fernando de Bedía Alfaro.
"Elgón", por don Correia Barrento.
"Urteta", por don Santiago Mateos.
"Pady", por don César Fernández.

Handicap de 1,[illegible] metros.

"Dañado", por don Manuel Arias.
"Bigardo", por don Pablo Montoya.
"Urus", por don Santiago Aguado.
"Papillón", por don Mena de Silva.
"Bob", por don Heldes Martins.
"Zurito", por don Eduardo González.
"Remision", por don Antolín Fernández.
"Andamio", por don Fabio Cortés.

Handicap de 1,20 metros.

"Helena", por don Federico Ganjes.
"Talismán", por don Américo Gonzálvez.
"Alardoso", por don Santiago Aguado.

Handicap de 1,30 metros.

"Whisky", por don Mena de Silva.
"Ehetuil", por don Correia Barrento.
"Avro", por don Heldes Martins.
"Pigcón", por don Heldes Martins.

La clasificación.

Terminada la prueba, el jurado procedió a la clasificación, que dió el siguiente resultado:

Primer premio, copa de Salamanca y mil pesetas, al alférez del Regimiento de caballería de Albuera, número 16, don Fabio Cortés, sobre el caballo "Andamio".

Segundo, 500 pesetas, a don Correia Barrento, oficial portugués que montó el caballo "Bethuil".

Tercero, 400, al oficial portugués don Heldes Martins, con el caballo "Bob".

Cuarto, 350, a don Antolín Fernández, sobre el caballo "Remision".

Quinto, 300, a don Mena de Silva, oficial portugués, sobre el caballo "Papillón".

Sexto, 250, a don Eduardo González, con el caballo "Zurito".

Séptimo, 200, a don Heldes Martins, con el famoso "Avro".

Octavo, 150, a don Mena de Silva, con el caballo "Whisky".

Noveno, 100, a don Pablo Montoya, con el caballo "Bigardo".

Décimo, 100, a don Juan Jiménez, con la yegua "Mimosa".

Undécimo, 100, a don Santiago Aguado, con el caballo "Talismán".

Duodécimo, 100, a don César Martín Campos, con el caballo "Yes".

Al ser impuestos los lazos a los premiados, el general gobernador militar de la plaza, don Nicolás Rodríguez Arias, felicitó al alférez del Regimiento de Albuera, don Fabio Cortés, que ha ganado el preciado galardón de la Copa de Salamanca.

Prueba de despedida.

A continuación se verificó la sexta prueba, final del concurso hípico que tanto interés ha logrado despertar en nuestra ciudad.

Tomaron parte en el recorrido los jinetes y caballos que se detallan:

Yegua "Metálica", montada por don Fernando de Bedía.
Caballo "Lucero", por don Alfonso Jambrina.
"Negresco", por el conde de Villamonte.
"Urteta", por don Santiago Mateos.
"Avión", por don Antano Betancourt.
"Campeón", por don Francisco Manrique.
"Aberia", por don Eduardo Ramírez.
"Parma", por el conde de Villamonte.
"Dueño", por don Antolín Díaz.
"Bob", por don Heldes Martins.
"Dañado", por don Manuel Arias.
"Pady", por don César Fernández.
"Talismán", por don Américo Gonzálvez.
"Bigardo", por don Pablo Montoya.
"Uris", por don Santiago Aguado.
"Mandarín", por el conde de Villamonte.
"Sofocón", por don José Azores.
"Uga", por don Andrés Arévalo.
"Galopari", por don Antano Betancourt.
"Elgón", por don Correia Barrento.
"Jacur", por don Eugenio Rodríguez.
"Alardoso", por don Santiago Aguado.
"Helena", por don Federico García.

En esta prueba sólo habrían de tomar parte todos los caballos que no hubieran ganado 150 pesetas como mínimum.

Los premios.

Resultaron premiados, en esta prueba de consolación, los jinetes y caballos:

Primer premio, 200 pesetas, a don Santiago Aguado, con el caballo "Uris".

Segundo, 150, a don Pablo Montoya, sobre caballo "Bigardo".

Tercero, 100, a don Antenor Betancourt, con el caballo "Avión".

Cuarto, 100, a don Antolín Díaz, caballo "Dueño".

Don Santiago Méndez, oficial del Regimiento de Lanceros de Borbón, con el caballo "Ventallo", primer premio de la prueba nacional.

Quinto, 100, a don César Fernández, caballo "Pady".

Sexto, 1-0, al conde de Villamonte, caballo "Negresco".

Séptimo, 100, a don Eduardo Ramírez, caballo "Aberia".

Octavo, 100, a don Santiago Aguado, caballo "Alardoso".

Con esta prueba se dió por finalizado el concurso hípico.

La Jymkhana hípica.

Como final del atrayente festejo que la Real Sociedad Gimnástica había organizado, se celebró una Jymkhana, que resultó brillantísima.

En ella era obligatoria la inscripción para todos los caballos que hubieran obtenido algún premio en el concurso, y se corrió con intervención de distinguidas y bellísimas señoritas salmantinas.

La Jymkhana consistía en que la madrina, al llegar el jinete a la altura de ella, se detendría, sin echar pie a tierra, recibiendo de aquélla un plato con cuatro nueces, que apoyaría sobre el pecho, para continuar el recorrido, contándosele una falta por cada nuez que perdiera.

La carrera era de ocho obstáculos, de altura máxima 80 centímetros.

Las madrinas.

Fueron madrinas de los jinetes, las siguientes señoritas:

María Josefa Esperabé, Conchita Infante, Mary Santiago Mirat, Luisita de la Rúa, Manolita Cortés, María del Carmen Esquinas, Nela de la Rúa, Petrita Vicario Rodríguez Arias, María del Pilar Tavera Baz, Isabel Clairac Blanco, Angelita Serrano Carmona, María Casimira Calheiros de Mena de Silva, Manolita Vicario Rodríguez Arias, María Luisa Alonso, Manolita Román y Carmencita Partearroyo.

Los vencedores de la Jymhhana.

Fueron declarados vencedores los siguientes jinetes y corredores:

Primer premio, Copa del excelentísimo señor duque de Alba, a don Heldes Martins, con el caballo "Avro".

Segundo, Copa de plata del excelentísimo señor Rector de la Universidad, a don Correia Barrento, caballo "Elgón".

Tercero, Reloj de sobremesa del excelentísimo señor general de la brigada de Caballería, a don Antolín Fernández, con el caballo "Remisión".

Cuarto, Regalo de los Somatenes de Salamanca, a don Federico Ganjes, sobre yegua "Elena".

Quinto, Objeto de arte del señor Cónsul de Portugal, a don Mena de Silva, con el caballo "Papillon".

Sexto, Regalo del señor coronel y oficiales de la Zona de Salamanca, a don Juan Jiménez, sobre yegua "Mimosa".

Séptimo, Regalo del señor coronel y oficiales de Carabineros, a don Andrés Arévalo, sobre caballo "Uga".

Octavo, Regalo del señor coronel y oficiales de la Guardia Civil, a don Americo Gonzálvez, con el caballo "Talismán".

Noveno, Regalo del Casino de Salamanca, a don Mues de Carvalho, con el caballo "Dictador".

Décimo, Regalo de la Cámara de Comercio, a don Santiago Mateos, sobre caballo "Urteta".

Un magnífico salto de don Fernando de Bedía Alfaro, sobre la yegua "Metálica".

(Fotos Ansede y Juanes).

También las bellísimas madrinas de los jinetes vencedores han resultado premiadas como tales.

El público, cuando salían a la pista y se retiraban las encantadoras madrinas, las ovacionaban largamente.

El jurado.

El jurado, como ya hemos dicho, estaba compuesto por el presidente, don Antonio Torréns Sánchez, teniente coronel de Caballería; don Nicolás Rodríguez Arias, gobernador militar de la plaza, como miembro de honor; y vocales, comandante de Infantería don Helí R. de Tella; comandante de Caballería don Arturo Jiménez Martínez; capitán de Infantería don Julián de la Rúa; don Julio P. de Salcedo, secretario de la Real Gimnástica, y como auxiliar, el alférez de Caballería don José Vidriales.

De juez de campo actuó el capitán de Caballería don Antonio Santos Gallego, y de cronometradores, capitán de Caballería don José Gutiérrez Dávila y capitán de Infantería don Ignacio Butragueño Colorado.

Comentarios a la carrera.

De todas las pruebas realizadas en este concurso hípico, organizado de manera tan admirable por la Real Sociedad Gimnástica, la más dura fué la de ayer.

No se trató de realizar un festejo, sin trascendencia alguna, sino que la mira del presidente de la Sociedad, comandante don Helí R. de Tella, era hacer un concurso de circunscripción en toda regla, que quizá algún día pueda ampliarse, para que puedan acudir jinetes y caballos franceses, portugueses e italianos.

Desde el primer día el concurso logró despertar el interés del público. En la prueba del lunes, se cruzaron pocas apuestas; en la del martes ya fueron muchísimas, y ayer, tal era la emoción y el interés, que los talonarios de apuestas quedaron agotados.

El triunfo que la Gimnástica ha obtenido, es definitivo. Ha logrado despertar el entusiasmo por esta clase de festejos, tan aristocráticos y llenos de emoción.

Por ello hemos de felicitar una vez más a los directivos de la Gimnástica, que han demostrado que en Salamanca puede hacerse un programa de festejos con alicientes y que llame la atención.

Pocos comentarios hemos de hacer a la prueba de ayer. Quince obstáculos, dificilísimos, constituyeron la carrera.

Al comenzar el recorrido, las apuestas cayeron de golpe sobre el famoso "Avro", clasificado en primeros lugares en anteriores pruebas. Después, muchas personas apostaron por el defraudador "Wisky"; se recargó considerablemente sobre el primer premio de ayer "Bethulie".

Nada hacía esperar que el primer puesto fuera arrebatado a ninguno de los tres caballos.

La carrera se realizó normalmente, cometiéndose de cinco, seis y hasta ocho faltas.

Después de una caída peligrosísima de "Dañado", el animal que ha batido el record de éstas, y asistido al jinete, capitán del regimiento de Albuera don Manuel Arias, que resultó con una herida en la frente, se lograron disminuir las faltas hasta tres.

Faltarían ocho o diez corredores, y sale "Andamio", montado por el alférez del regimiento de Albuera don Fabio Cortés. La sorpresa fué enorme. "Andamio" saltaba de manera extraordinaria, y el oficial Cortés, a medida que avanzaba la carrera, se entusiasmaba y ponía gran empeño en vencer. La emoción era grandísima, y "Andamio" termina su brillante recorrido con una sola falta.

La ovación fué estruendosa. Aún faltaban "Avro", "Wisky" y "Bethuil", los mejores caballos que se presentaron al concurso. Los dos primeros, bien pronto fueron descartados. Quedaba "Bethuil". Su recorrido, magnífico, como siempre. De pronto, el animal, con las manos, tira un sólo obstáculo, que le ocasiona dos faltas. El triunfo, pues, es para el regimiento de Albuera.

Don Fabio Cortés es declarado primer premio, y adjudicada la Copa de Salamanca y 1.000 pesetas.

En esta prueba, los jinetes españoles quisieron luchar con el mayor empeño, y lograron alcanzar, de los doce puestos, siete.

Y he aquí la sorpresa de los que habían apostado. Como casi todas estaban a favor de "Bethuil", la decepción cundió, por unos sólos instantes. El jurado dió a conocer que a favor de "Andamio" no había una sola apuesta, y que, por lo tanto, se corría a "Bethuil", que se clasificó en segundo lugar.

Si una sola persona hubiera apostado por "Andamio", hubiera ganado una importante cantidad.

La prueba de consolación, fué también muy brillante, y la Jymkhana muy vistosa y entretenida.

El reparto de premios.

Hoy, a las doce de la mañana, en el salón de actos de la Diputación, tendrá lugar el reparto de los premios.

El acto será presidido por las autoridades, y asistirán también las señoritas que tomaron parte en la Jymkhana.

REGIMIENTO CAZADORES DE ALBUERA, 16 DE CABALLERIA

A las once del día 29 del próximo mes de Octubre y en el cuartel que ocupa este regimiento, se venderán en pública subasta dos caballos que tiene de desecho el mismo, siendo el acto oral, por pujas a la llana y de cuenta de quienes se adjudique el importe de este anuncio.

Salamanca, 15 de Septiembre de 1929.—El comandante mayor, **Germán Domínguez.**

Lloyd Norte Alemán
BREMEN

Servicio regular de vapores correos rápidos entre España, Sud América, Cuba y Galvestón.

LINEA DE BRASIL-LA PLATA

Directamete para Lisboa, Río Janeiro, Santos, Montevideo y Buenos Aires, saldrán de Vigo los rápidos vapores correos de gran porte.

20 de Septiembre, SIERRA VENTANA Pesetas 638,70
11 de Octubre, SIERRA VENTANA Pesetas 638,70
19 de Octubre, SIERRA MORENA Pesetas 638,70
1 de Novbre., SIERRA CORDOBA Pesetas 638,70
9 de Noviembre, WERRA Pesetas 593,70
22 de Novbre., SIERRA VENTANA Pesetas 638,70
30 de Noviembre, WESER Pesetas 593,70
13 de Dicbre., SIERRA MORENA Pesetas 638,70

Nota.—Los vapores SIERRAS admiten pasajeros de primera, tercera de camarote y tercera ordinaria.

El MADRID, WESER y WERRA, escalan también en los puertos de San Francisco do Sul y Río Grande do Sul, admitiendo pasajeros de intermedia, tercera de camarote y tercera ordinaria.

LINEA DE CUBA

Directamente para la Habana y Galvestón saldrán de Villagarcía y Vigo los magníficos vapores correos:
El 22 de Septiembre, el SEYDLITZ.
El 20 de Octubre, el YORCK.
El 17 de Novbre., el SPYDLITZ
El 15 de Diciembre, el YORCK.

Admitiendo pasajeros de Cámara, Segunda económica y Tercera clase.

Precio de Cámara, desde 950 pesetas. En segunda económica, 825 pesetas. En tercera clase 545,45 pesetas.

Todos los pasajeros de tercera clase tienen a su disposición un amplio salón fumador, comedor y sala de conversación.

Las comidas son abundantes y muy variadas, siendo servidas por camareros uniformados.

Para más detalles, informe el agente general para España

LUIS GARCIA - REBOREDO ISLA
VIGO.—GARCIA OLLOQUI 7
VILLAGARCIA MARINA, 14

HOLLAND AMERICA LINE
DE ROTTERDAM

Servicio regular de vapores correos entre los puertos del Norte de España y los de Cuba-México.

Próximas salidas para los puertos de **La Habana, Veracruz, Tampico y Nueva Orleáns.**
De Bilbao, el 1.º de Octubre; de Coruña, el 2; de Vigo, el 3, el vapor
SPAARNDAM
De Bilbao, el 29 de Octubre; de Coruña, el 30; de Vigo el 31, el vapor
EDAM
Precios del pasaje en tercera clase:
Habana ..... Ptas. 545,25
Veracruz-Tampico ..... " 588,50
(Incluídos todos los impuestos).

Servicio rápido extraordinario (nueve días a La Habana).
El lujoso trasatlántico VEENDAM 25.600 toneladas desplazamiento Saldrá de Santander, el 17 de Noviembre; de Coruña, el 18; de Vigo, el 19; para los puertos de **La Habana y Nueva York,** admitiendo pasaje de lujo, 1.ª, 2.ª preferencia y 3.ª clase.
Precios del pasaje en tercera clase:
Habana ..... Ptas. 555,25 (incluídos impuestos).
Nueva York ..... Ptas. 560,00 mas impuestos $ 8).
Para toda clase de informes, dirigirse a los Agentes señores:
BILBAO.—Pérez Ullíbarri e hijos.
SANTANDER.—Francisco García.
GIJON.-Viuda de Antonio López de Haro.
CORUÑA. — López Companioni.
VIGO.-Joaquín Dávila y Compañía

GRAN CIRCO FEIJOO
INSTALADO EN LA GRAN VIA

ULTIMOS DIAS
Funciones a las SIETE Y CUARTO y DIEZ Y TRES CUARTOS
Despedida del FAKIR KAMMAMURI
Gran EXITO de los NUEVOS CLOWNS
WHISKI Y NONNY
EL DOMINGO, 22, DESPEDIDA DE TODA LA COMPAÑÍA

TEATRO MODERNO
HOY, jueves, 19 de Septiembre
2 grandes secciones de cine, 2
A las siete y cuarto
y a las diez y tres cuartos
PROGRAMA
Sinfonía.
AMOR DE UN DIA
Completará el programa la bonita película cómica, en dos partes,
AMOR DE BOMBERO
Mañana
BUSCANDO UN CORAZON

TEATROS

LICEO
HOY: Compañía lírica española del
MAESTRO SERRANO
Dos grandes funciones populares. Dos
A MITAD DE PRECIO
A las seis y media y diez y tres cuartos
Las obras de más éxito de la temporada
LOS CLAVELES
— Y —
LAS HILANDERAS
BUTACAS, 4 y 5 pesetas.
GENERAL, 0,60 y 0,75

BRETON
HOY: Dos grandes secciones de cine
A las siete y cuarto, tarde y a las diez y media, noche
La emocionante película
LA HIJA DEL MAR
MAÑANA
debut de la compañía de
EUGENIA ZUFFOLI
con el estreno de
EL ULTIMO LORD

Mañana, en el Liceo, gran programa de varietés, 3 debuts

NOTAS DE SOCIEDAD

PARA ELLAS

Encajes

Los encajes se enrollan en un cilindro de vidrio o, falta de esto, de una botella larga. Se cubre con una tela blanca, la que se cose para inmovilizarlos. Entonces se sumerge la botella durante veinticuatro horas en agua de jabón saturada, se exprime entre las manos y se repite la operación tantas veces como sea necesario para que las blondas queden limpias. Finalmente, se sumerge la botella con la blonda enrollada dentro de agua limpia, renovando el agua hasta que no quede más jabón. Después se escurren los encajes y se pasan por agua engomada y con un poco de azul; se ponen luego a secar entre dos lienzos, en varios gruesos y finalmente de lana.

Recetas caseras

Comprad dos o tres metros de franela y cortadlos en pedazos de un metro cuadrado. Haced una solución con una cucharada de creta finamente pulverizada, una cucharada de amoniaco y medio litro de agua hirviendo. Se remojan en esto las franelas y se dejan secar.

Después de haber lavado la vajilla de plata con agua caliente y jabón, se repasa con estos trapos. De este modo es menos necesario el uso de la gamuza y polvos de lustrar la platería.

* * *

VIAJES

Han salido:

De Tremedal de Tormes para Almendra, don Manuel Marcos Herrero.

—De Armenteros para Villamuriel de Campos (Valladolid), doña Eduvigis Simón García, con su familia.

—De Molinillo para Navarredonda de la Rinconada, don José Manuel Fernández.

—Para Oviedo, los maestros nacionales salmantinos, don Julio Prieto, don Efrén y don Darío Madruga, después de actuar en las oposiciones.

—Para Fuentesaúco (Zamora), la familia de don Rufino Garzón Sánchez.

—Del Balneario de Retortillo para Pelayos, don José Bernal, con su señora y sobrina, María Luisa Matías.

—Para Alemania, el industrial don Gregorio Diego.

—Han llegado:

De Valladolid, don Tomás Prieto representante de la Tabacalera de aquella ciudad.

—De Talavan (Cáceres), don Felix Hurtado García, con su familia.

—De Miranda de Azán, don Fulgencio González, con su familia.

—De Cuenca, el profesor del Instituto, don Victoriano Lucas.

—De El Castañar (Béjar), doña Mariana Faure, viuda de González de Antonio, con sus hijos, Consuelo y Amador.

—De Bagneres de Bigorre, la señora viuda de Varadé, que pasará una temporada con sus hijos, los señores de Núñez Alegría (don Mariano).

LA CENA AMERICANA EN HONOR DE LOS OFICIALES DEL CONCURSO HIPICO

En el Casino de Pasaje, tuvo lugar a las diez de la noche de ayer, la cena americana en honor de los oficiales extranjeros y españoles que han tomado parte en el concurso hípico organizado por la Real Sociedad Gimnástica Salmantina, y patrocinado por el excelentísimo Ayuntamiento.

El magnífico salón del Círculo estaba adornado con exquisito gusto, con guirnaldas, flores y plantas. Desde el arranque de la escalera, hasta el salón, había colocados gran cantidad de tiestos.

Amenizó la fiesta una selecta orquesta, dirigida por el maestro Bernalt.

Las mesas, igualmente, habían sido engalanadas.

La cocina del Hotel Pasaje, confirmando una vez más su prestigio, sirvió la cena de manera admirable, con arreglo al siguiente menú, que mereció los elogios de todos:

Ordubres. Salchichón, ensaladilla y aceitunas. Consomé Royal. Langosta dos salsas. Solomillo de ternera a la financiére. Capones rôti con ensalada. Postres. Helado crema a la vainilla. Tarta inglesa. Frutas y queso. Rioja tinto y blanco. Champagne Imperial. Café. Te y licores.

En la presidencia tomaron asiento el excelentísimo señor general gobernador militar, don Nicolás Rodríguez Arias; el cónsul honorario de Portugal, don Emilio Figuerola; coronel de la Zona, don Cándido García Oviedo; coronel del regimiento de Albuera, don Ramón Cibrán; vocal de la Comisión organizadora de los Somatenes, don Gaspar Alba; presidente de la Real Gimnástica, comandante don Helí R. de Tella; vicepresidente, don Julián de la Rúa; los oficiales portugueses don Américo Gonzálvez, don Heldes Martins y don Luis Mena da Silva; el ganador de la Copa de Salamanca, alférez del regimiento de Albuera don Fabio Cortés.

Las restantes mesas estaban ocupadas por los siguientes comensales:

Don Correia Barrento, don Nunes Carvalho, capitán Giménez Momediano, teniente Mateo, doña Martina Simón de la Rúa e hijas Luisita y Nela, capitán don Antolín Fernández Barrado, don Fermín Hernández, señora y señorita Amada Aparicio, señora de García Vela, señorita María Luisa García Medina, señorita Belín García Eced, don Ricardo Pérez Fernández, señora de Pérez Fernández, don Justo Bajo Avila, Lolita Bajo, Martina Bajo.

Don Miguel Santos, señora e hija Enriqueta, don Rafael Brizuela y familia, don Angel Barrado, don Plácido Garrido, don Casimiro Brizuela y familia, don Luis Martín de las Cuevas y su esposa doña Petra Población, don José Mercedes y señora, don Antonio del Rey, señorita Reimunda del Rey, don Agustín del Rey, doña Remedios Rodrigo, don Santiago Méndez, don Pablo Montoya, don Eduardo G. Campillo, don Anteñor de Betaucourt, don Julián de la Rúa, don Federico García Ganges, don Jorge Ozores Marquina, don Julio Salcedo, don Andrés Arévalo, don Eduardo Ramírez Esparza, don Alfredo Gutiérrez López, don Santiago Aguado, don Luciano Sánchez-Fraile y don Gabriel Hernández, en representación de la prensa local.

Terminada la cena, se organizó un magnífico baile, al que asistieron encantadoras señoritas.

Tan grata fiesta terminó en las primeras horas de la madrugada.

ANIVERSARIOS

El día 20 de Septiembre de 1923, dejó de existir, en Salamanca, don Claudio Barrado Ramos, industrial que fué de esta ciudad y persona que por sus cualidades de bondad y hombría de bien gozaba de generales amistades, que sintieron muy de veras su fallecimiento.

Al cumplirse el sexto aniversario de su muerte, reiteramos a su viuda, doña Pilar Curto Hernández; hijos: Isidoro, Luisa, Encarnación, Francisco, Vicenta y Alfonso Barrado Curto; hija política, hermanos políticos, sobrinos, primos y demás estimada familia, la expresión de nuestro más sentido pésame.

VARIAS

El día 3 del próximo mes de Octubre, embarcan en Génova, para Manila, la distinguida señora doña Carmen Mirat, esposa del ilustre cantante Miguel Fleta, que, como saben nuestros lectores, realizan una campaña artística por Filipinas y el Japón.

A la señora de Fleta la acompaña su hermano, don Antonio Mirat.

¿VA USTED A MADRID?

No deje de hospedarse en la fonda **LA PARISIEN, Montera, 14.** Pensión completa, de ocho pesetas hasta doce. Magníficas habitaciones para familias, calefacción central, cuartos de baños, salón de lectura y de piano. Teléfonos interior y exterior, 14.255. Propietario y gerente, **Leonardo Méndez.**

La Bolsa de Madrid

Cotizaciones del 18 de Septiembre 1929

Interior 4 %	73	98
Exterior 4 %	88	00
Amortizable 4 %	77	50
Idem 5 % 1920	92	50
Idem 5 % 1917	90	25
Idem 5 % 1926	101	25
Idem 5 % 1927 sin impuesto	101	90
Idem 5 % 1927 con impuesto	89	00
Idem 3 % 1928	72	90
Idem 4 % 1928	89	60
Idem 4 ½ % 1928	91	95
Acciones del Banco de España	572	50
B. Español Río de la Plata	265	00
B. de Crédito local de España	102	00
Acciones Ferrocarril Norte	000	00
Acciones Ferrocarril M. Z. A.	559	00
Comp.ª Arrend.ª de Tabacos	000	00
Cédulas B. Hip.ª de E. 5 %	000	00
Banco Español de Crédito	500	00
Francos	26	60
Libras esterlinas	32	88
Dollares	6	78
Belgas	94	50
Francos suizos	130	90
Reichsmark	1	61
Liras	35	60
Escudos portugueses	0	30
Pesos argentinos	2	85

ANUNCIO.—Se subasta la montanera del monte de Bobadilla del Campo, el día 21 del actual, a las once de su mañana, de conformidad con el pliego de condiciones que obra en poder del Administrador, Azafranal, 41, en cuyo domicilio se verificará la subasta.

4-3

PASTOS.—Se arriendan, por temporada o por años, los pastos del "Cuartico de Traguntía", compuesto de tres cercados. Para tratar, con Teodosio García, en Traguntía, o con José Manuel Montero, en Cubo de Don Sancho

6-4

SE ARRIENDAN, juntas y separadamente, los pastos y montaneras de las dehesas Pizarro y Jejurejo, sitas en el término municipal de Monroy (Cáceres), por un año o por tres. Para tratar en el domicilio social del Sindicato Agrícola Católico "San José", de dicha villa de Monroy.

FALTA MUCHACHA, para dormir en su casa o asistenta joven. Plaza Mayor, 33, segundo.

3-2

EXTRAVIO.—El pasado día 13 se extravió del Teso de la Feria, una novilla, de cuatro años, pelo negro, salida por la barriga y hierro O en la sonana derecha, bien cornipuesta. La persona que indique su paradero en el Mercado de Abastos, puesto número 55, o en San Muñoz, a Baldomero Vidal, será gratificada.

6-2

PARA LA VENDIMIA.—Pipas, bocoyes y cubas de todas clases y tamaños, nuevos y usados, se venden en Casa de Arriba (Vinos), Carmelitas, 12 y Chamberí, Tejares.

De "El Diario de Avila", tomamos el siguiente

ANUNCIO

La Junta de Gobierno del Colegio Médico de Avila, desautoriza a todos los compañeros que soliciten la plaza de San Miguel de Serrezuela.

4-3

PASTOS.—Se arriendan pastos para vacas, desde San Miguel hasta San Andrés, guardados desde el 15 de Abril último. Informará, Juan Villarroel, en Moral de Castro.

6-3

SE ARRIENDA la montanera de la Granja del Campo y dehesa de Muchachos (Ledesma), juntas o separadas, roble y encina. Para tratar, con Jesús Matías, en Retortillo.

8-5

CASA.—Vendo una casa de nueva construcción, con agua, vater, lavadero y patio; consta de planta baja y principal, situada en frente de la Residencia de los Padres Jesuítas, letra N. Informarán en la misma.

4-3

CONFERENCIAS TELEFONICAS

YA HA SIDO HECHA PUBLICA LA SENTENCIA POR EL CRIMEN DE LA GRAN VIA

El Consejo de ministros de anoche, acordó qu econtinúen las enseñanzas en la Universidad de Murcia

EL GOBIERNO CELEBRA CONSEJO DE MINISTROS

A LA ENTRADA

Madrid.—A las ocho menos veinte, llegó al Palacio de la Presidencia el general Primo de Rivera, para celebrar Consejo de Ministros.

A su llegada fué interrogado por los periodistas, haciendo el marqués de Estella las siguientes declaraciones.

—Traigo para su aprobación el convenio comercial con Yugoeslavia, que está ya aprobado a falta de fijar la graduación del alcohol que se establece en 18 grados. He visitado, con mis hijas, a la hija de Mussolini, que se encuentra en Madrid. Es una señorita muy inteligente y muy bella. La he invitado a cenar esta noche en mi casa. Será una comida íntima, a la que también asistirá el conde de Manguelle y su esposa, que la acompañan. Por el régimen de mis viajes y porque mis hijas marchen a Jerez para esperarme allí, no he podido hacer otros agasajos a la hija del ilustre presidente italiano.

El ministro de Fomento dijo a los periodistas que llevaba al Consejo, además del régimen definitivo ferroviario, varios expedientes de carreteras.

A LA SALIDA

A las nueve y media, terminó el Consejo de Ministros celebrado en la Presidencia.

A la salida, el jefe del Gobierno, dijo a los periodistas:

—Un Consejo corto y compendioso. Hemos aprobado el concierto con las compañías ferroviarias, para que se adhiera al nuevo régimen ferroviario, pues el actual finaliza a últimos de año. Hemos examinado tres o cuatro expedientes de Fomento y otros de Instrucción Pública. Yo di cuenta del convenio con Yugoeslavia. Ya tardará en haber nuevo Consejo, pues mañana se va el ministro de Fomento. El ministro de la Gobernación viene mañana o pasado para recibir a Su Majestad. Yo me voy el día 21 por la noche para estar en Graus el 22.

Un periodista dijo al presidente:

—Bonito asunto, señor Presidente. Allí puede usted hacer un gran discurso sobre la figura de Costa.

—Yo no hago discursos—replicó el presidente.

—El tema es apropósito para ello —insistió el periodista.

—Bien. Examinaré en conjunto la figura de Costa. Es una cosa muy regia y muy honda. No conozco lo suficientemente a fondo la obra de Costa para hacer un análisis crítico de ella. Haré un discurso objetivo. Desde luego, el acto es muy hermoso.

El ministro de Fomento dijo que no sabía si se iría hoy o mañana.

El ministro de Instrucción Pública fué interrogado por los periodistas acerca del asunto relacionado con la Universidad de Murcia, contestando que estaba convenientemente puntualizado en la nota oficiosa que se facilitaría a la prensa como índice de los acuerdos adoptados en el Consejo.

LA NOTA DE LO TRATADO

La nota oficiosa de la tratado en el Consejo, dice así:

PRESIDENCIA: Aprobación de la propuesta sobre el tratado a aplicarse en Yugoeslavia sobre los vinos españoles.

FOMENTO: Se aprobaron las bases aplicables al régimen definitivo de ferrocarriles.

Se acordó autorizar al ministro para que a base de las condiciones convenidas concierte con las compañías ferroviarias.

Expediente de contratación de las obras de explanación, edificios y accesorias de la estación de Jerez para el servicio común de los ferrocarriles andaluces, y el de Jerez al margen.

Se propone la adjudicación mediante concurso a favor de don Luis de la Peña, en representación de la sociedad anónima constructora Hierro.

Expediente incluyendo en el plan general de carreteras del Estado con la clasificación de tercer orden, la del kilómetro 51 de la de Murieras a Bilbao y Limpias, pasando por Peña. Se propone su aprobación.

Expediente proponiendo se modifique mediante Real decreto la actual designación y numeración de los itinerarios que integran el circuito nacional de Firmes Especiales en la forma que se indica, y se autoriza al Patronato para que en el momento oportuno se incaute de los que se incluyen como de nueva creación.

INSTRUCCION PUBLICA: Se aprobó la propuesta de Real orden disponiendo que continúen las enseñanzas de la Universidad de Murcia, hasta que con carácter general se resuelva lo procedente sobre reducción del número de Facultades Universitarias.

NOTICIAS DEL DIA

EL NUEVO PARTIDO REPUBLICANO RADICAL SOCIALISTA

Madrid.—En el despacho que perteneció al ex presidente de la República española, don Nicolás Salmerón, que su familia conserva tal y como lo dejó al morir el ilustre hombre público, se han reunido esta tarde los elementos que forman la comisión organizadora del nuevo partido repúblicano radical socialista para proceder a la constitución del mismo.

Se dió lectura al manifiesto que en breve se dirigirá al país y en el que se anuncian las soluciones que el nuevo partido propugna para los problemas planteados en España.

El manifiesto fué aprobado por unanimidad.

Se publicará después de una previa consulta que se haga a los organismos provinciales.

También se aprobó el reglamento por el que ha de regirse la nueva organización política y que es de una tendencia extraordinariamente democrática.

UNA SEÑORITA QUE SE QUITA LA VIDA

Madrid.—La señorita Carmen Jiménez Benol, de veintisiete años de edad, se arrojó hoy desde una ventana de su piso al patio, matándose.

Según parece, los motivos que la señorita Carmen Jiménez tuvo para adoptar tan fatal resolución, fueron los de haber sido suspendida en unas oposiciones.

UNA COCINA QUE SE HUNDE

Madrid.—En la casa número 33 de la calle del León, se hundió esta tarde la cocina del piso principal, cayendo al inmediato inferior.

Entre los escombros cayó Margarita Peña Martín, de veinte años de edad, que se produjo graves heridas.

SENTENCIA CONTRA UN ESTUDIANTE

Madrid.—En la Audiencia provincial, se ha visto hoy la causa instruída contra el estudiante don Ricardo Gordo Cuervo, que en el mes de Febrero último al ser examinado por el tribunal de Bachillerato Universitario, fué suspendido.

Por la tarde, estando actuando el tribunal, el procesado abofeteó al catedrático don Avelino Sánchez.

La prueba ha sido favorable para el procesado, al que se le considera un estudiante inteligente y aplicado.

El fiscal pide que se imponga a Ricardo Gordo Cuervo la pena de seis meses de arresto y al pago de mil pesetas de indemnización.

El defensor solicita la absolución, o por lo menos que se aprecia la atenuante de arrebato y obcecación.

NO PUDO SUICIDARSE

Madrid.—Esta tarde, un guarda del Retiro detuvo a Cecilio Rodríguez, de 18 años, en el momento en que colgaba de un árbol una cuerda con la intención de ahorcarse.

LA SENTENCIA DEL CRIMEN DE LA GRAN VIA

Madrid.—Durante todo el día han estado reunidos los magistrados que han entendido en la causa seguida contra José González de la Cámara, que agredió a la señora de Meneses en la calle de la Salud, de esta Corte.

A las seis de la tarde, fué hecha pública la sentencia.

El Tribunal condena a José González de la Cámara, a trece años de prisión e inhabilitación absoluta, considerándole como autor de un delito de homicidio en grado de frustración, con las agravantes de provocación, embriaguez habitual y desprecio al sexo.

Como sujeto que el Tribunal conceptúa peligroso, se ordena en la sentencia a las autoridades penitenciarias que cuando José González de la Cámara sea puesto en libertad, debe notificarse a todas las autoridades gubernativas, para la defensa de la sociedad.

UNA QUEJA DE LOS MUSICOS

Madrid.—Una comisión de maestros directores de orquesta, presidida por Lassalle, han visitado al ministro de Instrucción Pública, hablándole de la crítica situación en que se encuentran gran número de músicos españoles, porque la inmensa mayoría de los dueños de cafés, bares, cervecerías, etc., han prescindido de las orquestas, sustituyéndolas por aparatos musicales.

NUEVO ASAMBLEISTA

Madrid.—Se ha dispuesto que deje de formar parte de la Asamblea Nacional, don Enrique Fraga Rodríguez, nombrado para sustituirle a don David Fernández Dieguez.

COMPAÑIA MULTADA

Madrid.—Por Real orden del Ministerio de la Gobernación, se ha impuesto a la compañía de aguas de Valmaseda una multa de extrarreglamentaria de 25.000 pesetas, disponiéndose, además, que el gobernador civil de Vizcaya pase el tanto de culpa a los tribunales, para que estos depuren las responsabilidades en que haya podido incurrir la compañía.

Ordena también que el Ayuntamiento se incaute de los servicios de aguas de la compañía, si ésta no instala los medios suficientes para que el servicio se realice con arreglo a las prescripciones de la higiene.

LA HIJA DE MUSSOLINI

Madrid.—En el expreso de Barcelona llegó esta mañana la señorita Elda Mussolini, hija del presidente del Consejo de Ministros italiano.

Llegó acompañada del conde de Manguelle y su esposa.

Fué recibida por el personal de la embajada italiana, dirigiéndose al Hotel Ritz.

Allí fué visitada por el general Primo de Rivera y sus hijas y por personalidades de la colonia italiana.

Un periodista ha hablado con la señorita Mussolini, que ha declarado que tiene diez y nueve años y que nació en Farle.

Ha estudiado algo de todo y ha viajado por Africa y la Tripolitania.

Dice que no le interesan en absoluto ni la política ni el feminismo, y que a su padre no le sirve más que con el cariño.

Añade que su hogar es perfectamente tranquilo y feliz, pues en él todos se quieren mucho y cada uno se dedica a sus cosas.

LA PROPUESTA CONCILIADORA DE BOLIVIA

Madrid.—En la Legación de Bolivia se ha recibido un cable que dice así:

"La proposición conciliadora aceptada por Bolivia comprende con respecto al Paraguay el olvido mútuo de ofensas y perjuicios causados y el restablecimiento del estado de cosas en el Chaco.

EL CONGRESO INTERNACIONAL DE ALGODON

Barcelona.—En el segundo expreso llegó el ministro de Economía Nacional, conde de los Andes.

Se hospeda en la Delegación de Hacienda.

Hoy se celebró la inauguración, bajo la presidencia del ministro, del Congreso Internacional del Algodón.

Don Santiago Trías y el barón de Viver, pronunciaron discursos de salutación a los asambleístas nacionales y extranjeros.

Seguidamente pronunció otro discurso el ministro de Economía, declarando abierto el Congreso.

A continuación se celebró la primera sesión, hablando el señor Sedó.

También hablaron los delegados de Francia, Italia, Inglaterra y Alemania, explicando los métodos de cultivo del algodón, que se emplean en sus respectivos países.

Después se celebró un banquete en la Rosaleda de la Exposición, saliendo el conde de los Andes para San Sebastián.

OTRAS NOTICIAS

PRESTAMO DE CINCO MILLONES DE PESETAS PARA SEMILLA DE TRIGO

Madrid.—La Dirección general de Agricultura ha facilitado una nota a la prensa, en la que se dice:

"Por Real decreto de la presidencia del Consejo de ministros del día 7 del mes actual, ha sido autorizado el servicio nacional de crédito agrícola para conceder préstamos a los agricultores, hasta la suma de cinco millones de pesetas, con destino a la compra de semilla de trigo para la próxima cosecha, análogamente a lo verificado el año pasado, en que el Gobierno, atendiendo solícito a los requerimientos que en tal sentido se le hacían, acudió presuroso a facilitar semillas a los agricultores que no las poseían; pero siendo preciso completar esta obra con otra de crédito, para proporcionar a los labradores los medios económicos que les permitan adquirir las simientes cuando sus disponibilidades no lo consientan, el crédito agrícola, ampliando sus bases de actuación, se ha considerado como el organismo capaz de resolver bajo tal aspecto este problema con la rapidez que requiere.

Los préstamos de esta característica especial se otorgarán mediante garantía de los Sindicatos y los Pósitos, y con la personal de la reunión de cinco labradores, con responsabilidad subsidiaria, concertada especialmente para estos fines.

SUICIDIO EN LA CARCEL

Barcelona.—En la madrugada última ingresó en la cárcel José Alcaraz, por haber agredido a un hijo suyo.

Esta mañana fué encontrado muerto en la cárcel, por tomar estricnina.

Se cree que la ingirió antes de ingresar en la prisión.

Se conceptúa asimismo que Alcaraz estaba loco.

EL COMANDANTE GALLARZA

Barcelona.—Procedente de Marsella, y a bordo de un hidro, ha llegado el comandante Gallarza.

HIDROS A LAS MANIOBRAS

Barcelona.—Han marchado con dirección a Cartagena dos hidroaviones, con objeto de participar en las maniobras navales.

CAMBO DE VIAJE

Barcelona.—Dentro de unos días marchará a Asturias y Galicia el ex ministro regionalista señor Cambó.

Parece ser que el motivo del viaje obedece a los deseos del señor Cambó de ponerse en contacto con sus amigos políticos de esas regiones, y cambiar impresiones.

FORMIDABLE TORMENTA

Barcelona.—Esta tarde ha descargado una formidable tormenta sobre esta población.

Durante su curso cayeron varios rayos, sin causar ninguna desgracia personal.

Las calles quedaron convertidas en ríos y el tránsito, por esta circunstancia, quedó paralizado.

En muchas casas de los barrios extremos penetraron las aguas.

A última hora no se tienen noticias en ningún centro de haber ocurrido desgracia personal alguna.

AUTORA DE VARIOS ROBOS

Barcelona.—Los agentes de Policía han detenido a una mujer llamada Adela Leticia, la cual se ha confesado autora de la sustracción de varias joyas en diversas casas donde ha prestado servicios domésticos.

CASERIO DESTRUIDO

Bilbao.—Un incendio ha destruído completamente el caserío de la Sociedad Olavarría, siendo inútiles cuantos esfuerzos se llevaron a cabo para dominar el siniestro.

No se han registrado desgracias personales.

EL GENERAL MARTINEZ ANIDO RECIBE VISITAS.—SU MARCHA

San Sebastián.—El ministro de la Gobernación, general Martínez Anido, recibió a las autoridades, diciéndolas que la tranquilidad era completa en toda España.

También recibió la visita de algunas comisiones.

Hoy marchará a Viella; el viernes, a Pamplona, y el domingo, a Azcoitia, con objeto de imponer una medalla al secretario de la Cooperativa.

Desde Azcoitia, el ministro de la Gobernación se trasladará a Madrid.

SE INAUGURA UNA FUNDACION

Gijón.—Esta mañana, el infante don Jaime, acompañado de las autoridades, presidió la inauguración, en el barrio de Natahoyo, a la Fundación Revillagigedo.

Se pronunciaron patrióticos discursos.

Después se celebró un almuerzo en el Palacio de la condesa de Revillagigedo y desde allí el infante don Jaime se dirigió al Ayuntamiento, donde se descubrió un retrato del último conde de este título.

Por la tarde, a las cinco, el infante se trasladó a Santander, siendo despedido por las autoridades y las personalidades locales.

MUERTO POR ELECTROCUCION

Sigüenza.—Comunican de Bujaleayo que, cuando regresaba a su domicilio el vecino Salvador Alvaro, se le enredaron los pies en los hilos de alta tensión de energía eléctrica, que estaban atravesados en la carretera.

Salvador murió electrocutado.

Al tenerse noticia en el pueblo del suceso, varios vecinos fueron al lugar del mismo, con objeto de tirar del cuerpo para desprenderlo de los cables, pero vieron que un perro que se acercaba al mismo punto, murió en el acto.

Entonces se dieron cuenta del peligro que corrían y avisaron a la fábrica para que cortaran la corriente y se recogiera el cadáver.

RIVERA

CRONICA FINANCIERA DE MADRID

Con la terminación del veraneo oficial se inicia un período de interesante actividad política, cuya expectación se concentra ahora en las declaraciones de carácter político que el Jefe del Gobierno ha hecho el domingo en Madrid, y que habrá de continuar con las diferentes elecciones de los nuevos representantes corporativos con que ha sido ampliada la Asamblea Consultiva Nacional, para seguir en los debates de ésta sobre los proyectos constitucionales ya conocidos y su consiguiente ultimación por el Gobierno, el "referendum" nacional, las sucesivas elecciones municipales, provinciales y generales, formación de un nuevo Gobierno-puente y terminación del período de siete años de dictadura.

Según referencias de cierto fundamento, parece lo más probable que los expresidentes del Consejo señores Toca y Conde de Romanones sean elegidos, respectivamente, por la Academia de Ciencias Morales y Políticas y de Bellas Artes, de las que son presidentes, obstentando por tanto, en la Asamblea Nacional dicha calidad científica y artística, y no la de expresidentes de Gobierno.

Sea una u otra la representación con que acudieren a la Asamblea, lo interesante sería que acudiesen y expresaran sus criterios, siempre interesantísimos, sobre extremos tan fundamentales a debatir.

Lo importante, pues, sería conocer la opinión de los señores Toca y Conde de Romanones, que son, digámoslo así, la técnica y la práctica de la política española, respectivamente; esto es, la concepción ortodoxa y el arte manual de la política española, siendo buenas sus opiniones, poco importa que las vertiesen en calidad de expresidentes de Consejo o con el carácter de presidentes de Academias, ya que la persona es una y sola en todo caso, y no iban a sentir ni nos iban a poder dar dos opiniones diferentes, según fuese uno u otro carácter representativo de la persona opinante.

Asunto importantísimo, ultimado ya en especial conferencia de los Ministros de Hacienda y Fomento, en el Estatuto ferroviario, que acaso quedará aprobado en el Consejo de Ministros que habrá de celebrarse en los primeros días de la entrante semana, tal vez el lunes.

Una nueva estructuración y reajuste de las redes y líneas de los ferrocarriles, desde el único primordialísimo punto de vista de los intereses económicos-sociales perfectamente compaginables con el debido respeto a los intereses financieros, pero sin que en caso alguno vengan a resultar, a la postre, momios y gollerías, que tanto implican como privilegios y tratos de favor, en detrimento en tal caso, de los inalienables derechos del Estado, y de las conveniencias de los usarios que son todo el país.

Así, pues, el Estatuto ferroviario implica la obra de gobierno de más trascendencia y repercusiones económicas de nuestro tiempo, y ella habrá de merecer el amplio examen y análisis crítico que requiere, con la peculiar imparcialidad que se debe al servicio público, que nunca omitimos.

El Estatuto ferroviario, en estos tres objetos han de condenarse, en toda y cada una de sus partes:

1.° Racional estructuración y reajuste de líneas y redes.

2.° Construcción complementaria integral, para facilitar, simplificar y reducir todos los recorridos radiales y transversales.

3.° Desgravación de las tarifas tanto de mercancías como de pasajeros.

Y todo ello enfocado francamente hacia la estatificación de los ferrocarriles, cosa en la que hay que pensar seriamente, y cuanto se desvíe de esta honesta orientación estará en pugna, más o menos disfrazadamente, con el verdadero interés nacional.

También está ya en horno, a punto de ultimarse, el proyecto de comunicaciones marítimas, digno compañero y natural complemento y enlace de los trasportes ferroviarios.

De cuanto se dice y se habla debe prescindirse hasta conocer el texto o textos de la "Gaceta", y a ello también nos atendremos, sin olvidar el ejemplo de un pasado bien reciente, en que junto a las angustias y pesadumbres del Erario, destacaba la repartición de suculentos dividendos y reintegros extraordinarios, en ausencia completa de toda equitativa proporcionalidad y participación de las dos partes contratantes y de los dos intereses, privado y público, que en todo caso debieran estar solidarizados.

Ha sido aplazada sine die, la puesta en vigor, previa definitiva aprobación, de los nuevos Aranceles de Aduanas, que se pensó que entrarían en vigor el día 1.° de Octubre próximo.

La "Gaceta" acaba de publicar las cifras del comercio exterior de España en el pasado año 1928, y de ellas resulta que las importaciones se elevaron a 3.005,19 millones, arrojando un saldo en contra de nuestra balanza comercial de 824,20 millones de pesetas.

Las cifras de 1927 fueron: para las importaciones, 2.585 52 millones y para las exportaciones, 1.895,28 millones, con un saldo en contra de 690,24 millones.

Como habíamos presumido lógicamente en nuestros artículos Investigaciones al problema monetario, antes de conocer estas cifras oficiales, el saldo contrario de la balanza comercial ha aumentado en 1928 en 133 96 millones respecto al saldo contrario de 1927.

Nuestro mercado de valores ha acentuado su pesadez en la pasada septena, siendo el negocio muy reducido y bajas las cotizaciones de gran parte de los valores, por la ausencia de la demanda.

Los valores del Estado, con una contratación muy reducida, sufren variaciones de escasa monta, aunque puede afirmarse que el tono general del corro es de sostenimiento, con ligera tendencia al alza. Sólo retroceden 0,15 el amortizable 1917; 0,05, el 1927 con impuesto y 0,40, el 1928 tres por ciento.

Las Deudas ferroviarias, los valores municipales y los valores especiales, no sufren variación digna de mencionarse.

En el corro bancario, con un poco de mayor movimiento, por excepción señala alza de tres duros, el Banco de España y de un entero el Español de Crédito e Hispano Americano. El Central cede un entero, por el contrario. El Río de la Plata, en gran alza, con mejora de más de 40 pesetas, por las impresiones recogidas en Barcelona sobre la reciente junta general celebrada en Buenos Aires, por grupo que empezó a cursar órdenes de compra y determinó de manera fácil en un mercado tan estrecho como el actual, el curso alcista que queda reseñado.

En el corro eléctrico reina la paralización, señalando alza de 2 enteros, las Chades, y baja de 4 Mengemor. Las Telefónicas preferentes ceden 0,25.

Las del Rif estuvieron bastante ofrecidas, quedando a 657 portador y 617 nominativas. Las Felgueras suben 0,25, y en Guindos hubo un leve retroceso que luego se recupera.

Los valores ferroviarios, irregulares. M. Z. A. gana un entero, que pierde el Norte. El Metro llegó a subir tres enteros, a 195 y de ahí bajó a 190, y los Tranvías, cuya junta se ha anunciado para el 15, invariables.

Del resto de los valores, los Explosivos han estado movidos durante la semana, aunque se nota indecisión en las transacciones, lo que produce bruscas oscilaciones en los cambios. Quedan al cierre a 1.825, mismo cambio de apertura de septena.

Las Azucareras mejoran 0,75.

La moneda invariable.

J. G. AGGUIURRE CEBALLOS
Redactor - jefe de "El Financiero".

CALLOS
DUREZAS y VERRUGAS curan siempre con Pomada IRIS
UNA peseta. Mercado, 9, farmacia

"EL ADELANTO" EN BEJAR

Programa para la consagración de Béjar al Corazón de Jesús. — Después de marchar la Infanta. — Noticias. Boda.

La junta organizadora de los importantes actos que han de tener lugar el próximo domingo, con motivo de la inauguración del monumento erigido para la Consagación de la Ciudad al Sagrado Corazón de Jesús, ha terminado el programa de las fiestas que damos a continuación:

Referido programa comienza con la siguiente bella alocución:

"Aquella vibrante, entusiasta, piadosa y patriótica invitación que hiciera nuestro alcalde de Consagrar la ciudad de Béjar al Corazón de Jesús, halló, como no podía menos, en los corazones de los bejaranos, y en los de aquellos que, aún no siéndolo aman a Béjar con igual cariño y predilección, respondiendo, unos y otros, con generosidad y esplendidez inusitadas a tan hermosa idea, que ha cristalizado en el hermoso monumento que sirve de pedestal a la magnífica y artística imagen de Jesús, que, mostrándonos su Sacratísimo Corazón y desprendiéndose de la cruz, nos abre a todos sus divinos brazos, para abrazarnos con abrazos de infinito amor.

¡Bejaranos, habitantes de los hijos de la comarca! ¡Ahí le tenéis en la falda de ese monte, santificado también por la imagen de la Virgen del Castañar, nuestra Excelsa Patrona y abogada, iluminando a la ciudad, no con su cetro de oro o con vara de justicia, sino con cetro de amor "que es su corazón que tanto ha amado a los hombres"; con brazos de misericordia que sólo por el amor a las almas se desprenden de esa bendita cruz.

Unámonos todos en el amor a su Sacratísimo Corazón, el domingo, 22 de los corrientes, día señalado para la bendición e inauguración del monumento a El dedicado, y pues es nuestro Rey prestémosle adoración; es nuestro Maestro, oigamos sus enseñanzas; es nuestro Padre, como hijos confiados echémonos en sus amorosos brazos y pidámosle que se cumpla lo que hay grabado en el pedestal de su imagen: "venga a nos tu reino".

Y ese día, que ha de quedar grabado en los fastos de la historia piadosa de nuestro pueblo, aclamémosle todos gritando con el mayor entusiasmo: ¡Viva el Sagrado Corazón de Jesús!—La Junta organizadora."

Programa de las fiestas religiosas.

Como preparación al solemne acto de la Consagración de Béjar al Sagrado Corazón de Jesús, se celebrará un triduo en la parroquia del Salvador, durante los días 19, 20 y 21 de Septiembre.

Día 19.—A las nueve de la mañana, misa de comunión general de niños y niñas, que terminará con la Consagración al Sagrado Corazón.

A las ocho de la tarde, exposición de S. D. M., santo rosario, letanías y letrillas al Sagrado Corazón, sermón a cargo del muy ilustre magistral de la Catedral de Ciudad Real, bendición y reserva.

Día 20.—A las nueve de la mañana, misa de comunión general para señoras, que concluirá con la Consagración al Sagrado Corazón. Por la tarde, a las ocho, iguales cultos que el día anterior.

Día 21.—Misa de comunión general para caballeros, a las nueve de la mañana, concluyendo con el acto de Consagración. A las doce repique general de las campanas de las tres parroquias y del reloj de San Gil; disparo de cohetes y bombas reales. A las ocho, los mismos cultos de días precedentes.

Nota.—A la terminación de los cultos de la tarde, en los tres días, se cantará el himno que, con acompañamiento de Banda Municipal, se ejecutará en el acto de la inaugaración del monumento, con el fin de que los fieles puedan aprender el coro y cantarle en dicho acto.

Día 22.—En este día se celebrará la gran fiesta de consagración.

A las diez de la mañana, salida de la Plaza Mayor, en procesión, hasta el monumento. Bendición del mismo e imagen, por el ilustrísimo y reverendísimo prelado de la diócesis doctor Justo Rivas. Misa cantada, de "Angelis", por un nutrido coro de jóvenes. Lectura de la fórmula de Consagración por el señor alcalde de la ciudad de Béjar. Breve discurso del señor arcipreste. Canto del himno al Sagrado Corazón. Por la tarde, a las siete, y en el monumento, santo rosario y letanías al Sagrado Corazón.

La imagen del Sagrado Corazón ha sido ya colocada en su basamento, así como los artísticos ángeles que tanto embellecerán el conjunto del monumento. Los jardines que se han hecho en torno a éste y que ocupan una gran explanada de terreno, han sido dispuestos con excelente gusto artístico y constituirán, en adelante, uno de los lugares predilectos para los paseantes.

La procesión promete ser una verdadera manifestación religiosa del pueblo bejarano. A ella asistirán las autoridades, representaciones de las diversas corporaciones locales, asociaciones religiosas, y las niñas y niños de los Colegios de primera enseñanza, con banderas y gallardetes.

En el trayecto, la banda municipal interpretará escogidas composiciones musicales.

Entre las diversas entidades de Salamanca que han sido invitadas, ha prometido ya su asistencia, el excelentísimo señor gobernador militar don Nicolás Rodríguez Arias.

A las seis de la mañana, del domingo, día 22, la banda municipal recorrerá las calles de la población ejecutando una bonita diana. Y es posible que las dos agrupaciones musicales existentes en la localidad, también den pasacalles la víspera de indicado día.

Para obsequiar a las autoridades forasteras y al señor alcalde, en representación del pueblo, la Junta ha organizado una comida, que tendrá lugar en el salón Novelty, a las dos de la tarde del día 22. La comisión ha acordado distribuir este día 500 piezas de pan, de un kilogramo, entre los establecimientos de beneficencia y pobres de la localidad.

El alcalde de esta ciudad, don Mariano Zúñiga, ha recibido diversos telegramas de Su Majestad el Rey y de Su Alteza la Infanta doña Isabel que expresan gratitud a las atenciones prodigadas a esta última. Dice así el de Su Alteza: "Infanta Isabel de Borbón a alcalde. No olvidaré nunca el afecto con que esos leales habitantes me han recibido y les agradezco cuanto han hecho así como las autoridades y bejaranos; saluda a todos."

A ese telegrama contestó el señor alcalde: "Recibido telegrama de Su Alteza, agradecemos muchísimo sentimientos que expresa, aprovechando esta circunstancia para reiterarle nombre vecindario y Ayuntamiento, nuestra incondicional adhesión con respetuoso saludo. Salúdole."

Al despedirse la Infanta, de Béjar, dejó a las autoridades una importante cantidad para ser distribuída entre instituciones de beneficencia y pobres de la localidad.

Hemos saludado, los pasados días, a don Victorino Viroso, procedente de León.

—De Ciudad Rodrigo, al cajero del Banco del Oeste, en aquella plaza, señor Aparicio.

—De Madrid, a don Toribio Zúñiga, director del semanario "Béjar en Madrid".

—De Avila, al R. P. Antonino S. de Tejada, prior de aquella residencia de franciscanos.

En la tarde de ayer se celebró en la plaza de toros del Castañar, la lidia de un toro "recusado" en la corrida del domingo. La entrada, gratis y por tanto, un exitazo de público. Los "ayudantes" de Joselito de la Cal, fueron los encargados de despachar al novillo, que lo que no tenía en kilos le sobraba de bravura.

Boda.

En la más absoluta intimidad, por el luto del novio, y en la iglesia parroquial del Salvador, unieron sus destinos en matrimonial enlace, el jueves último, la bella señorita Valentina González Pascasio, con el bizarro teniente de Infantería, de guarnición en Plasencia, don Leoncio de Satisteban Moreno.

Apadrinaron a los contrayentes, doña Paula Moreno, viuda de Santisteban, madre del novio, y don Clemente González, tío de la novia.

La desposada vestía elegantísima "toilette" de crespón blanco, bordada en plata, y el novio, de uniforme. La unión fué bendecida por el virtuoso sacerdote don Segundo Estévez.

De todas veras enviamos nuestra cordialísima felicitación al nuevo matrimonio, haciendo extensiva nuestra enhorabuena a sus respectivas familias.

A. GARCIA

XEREZ-QUINA RUIZ
Vino tónico aperitivo y digestivo.
FELIX RUIZ Y RUIZ - JEREZ
Venta en Farmacias, Droguerías y Coloniales.
Representante: Antonio Escalante, Sánchez Ruano, 20, 3.°

APARATOS DE RADIO — AMPLIFICADORES DE GRAMOFONO PARA BARES, CASINOS, BAILES, ETC
Taller técnico de reparaciones
CASA DIAZ
Zamora, núm. 64 — Salamanca

CAJA DE AHORROS
Y
MONTE DE PIEDAD
ZAMORA, 27, E ISABELES, 1. EDIFICIO DE SU PROPIEDAD
SALAMANCA
ESTABLECIMIENTO FUNDADO EN EL AÑO DE 1881.—SUCURSALES: PEÑARANDA DE BRACAMONTE Y ZAMORA
Horas de oficina: de nueve y media a una y de cuatro a seis. Domingos y días festivos, de diez a doce
OPERACIONES QUE REALIZA:
CAJA DE AHORROS: Abonando interés de cuatro por ciento.
PRESTAMOS: Con garantía personal, hipotecaria, valores del Estado y mercancías depositadas en los Almacenes Generales y sobre ropas y alhajas.
HUCHAS DE AHORRO: Muy prácticas para ahorrar a domicilio.
SELLOS DE AHORRO: Se expenden a diez, veinticinco, cincuenta céntimos y un peseta, admitiéndose como metálico en imposiciones de la Caja de Ahorros y desempeños, renovaciones y otras operaciones del Monte de Piedad.
AHORRE DESDE HOY MISMO Y ENCONTRARA EL DIA DE MAÑANA UNA FORTUNA
EL CONSEJO DE ADMINISTRACION está formado por prestigiosos salmantinos, como son: Presidente, don Fernando García Sánchez; Vicepresidente, don Fernando Iscar Peyra; Secretario, don Gonzalo Miguel del Corral Vicente; Vicesecretario, don Antonio Crespo Colmenar; Vocales: don Francisco Núñez Izquierdo, don Manuel González Calzada, don Enrique Esperabé Arteaga, don Filiberto Villalobos González, don Vicente García Martín, don Julio Ibáñez Moreno, don Juan Estella Sánchez, don Mariano Rodríguez y Rodríguez, don Manuel Ambrosio Bellido, don Angel Llorente Sánchez, don Juan Mirat Domínguez, don Luis Infante Ortiz, don José Gordo Centenera, don Emilio Román Retuerto, don Primitivo Santa Cecilia, don Nicolás Rodríguez Aniceto, don Manuel del Yerro y Zorrilla, don Ricardo González García Borreguero, don Paulino Sierra Corrales y don Manuel Sánchez García.

NOTICIAS

En una revista agrícola se afirma que en un rincón de la Sierra de Gata existen cinco molinos de aceite cuya construcción se atribuye a Almanzor, el gran caudillo mahometano. Todos ellos son propiedad de doña Camila Merino, viuda de Agero, y están situados: dos en Gata, dos en San Martín de Trevejo y uno en La Torre. Sólo uno de ellos se transformó en los años últimos.

EL DOCTOR
DIEZ RODRIGUEZ
tiene abierta su consulta, de doce a una, en la calle de Meléndez, 35, y de cuatro a seis de la tarde, en su Sanatorio Quirúrgico
Villa María Teresa
Teléfono 254

A. CASTAÑO
MEDICO DENTISTA
Consulta de diez a una y de cuatro a siete. Quintana, 5 y 7, principal.
mt. j. s.

Enfermedades de la boca y dientes
LUDEÑA E HIJO
Odontólogos.
PLAZA MAYOR, NUM. 10
mt. j. s.

PALMIL
JIMENEZ
Cuando su niño esté indigesto, acuérdese que nada le pondrá mejor más rápidamente que el
PALMIL
que tiene la eficacia del aceite ricino sin ninguno de sus inconvenientes.
DE VENTA EN TODAS LAS FARMACIAS

DR. MUELLEDES
Jefe del Dispensario Antivenéreo.
Enfermedades de la piel y sexuales.
PAN Y CARBON, 2 -a-

DR. ESPERABE
VIAS URINARIAS
PLAZA MAYOR, 38
De DIEZ a DOCE y de CUATRO y MEDIA a SEIS y MEDIA
j. y d.

"El Financiero" publica en su último número el sumario siguiente:

La cooperación internacional entre los Bancos centrales y sus relaciones con los Bancos comerciales, por C. H. Kisch.—Semana internacional: El punto final de La Haya. De La Haya a Ginebra. La posición actual de Francia y los Estados Unidos de Europa. El recuerdo de una amable sobremesa, por José María Varela.—Previsión: Seguro contra granizo de invernáculos y bancales cubiertos de vidrieras, por Pablo Bieger.—La Exposición Internacional de Barcelona: III. El Pueblo Español, por J. G. Aguirre Ceballos (con diez grabados).—Compañías y Sociedades: La Mundial (Sociedad Anónima de Seguros). Gas Madrid, S. A. Compañía Madrileña de Urbanización. Crédit Lyonnais (París). Compañía Adriática de Seguros (Trieste).—Sorteos y Amortizaciones.—Dividendos y Cupones.—Juntas generales de Compañías.—Avisos oficiales.—Real decreto sobre estructuración minera.—Ingeniería e Industria. La energía eléctrica en Cataluña. Notas varias (con un grabado).—Mercados monetarios: Un episodio de la batalla por la posesión del oro, por Albert Muller, S. J.—Bolsa de Madrid, por J. G. A. G.—Bolsa de Bilbao, por Amadeo M. de Mendiluce.—Cotizaciones de las Bolsas de Madrid, Bilbao y Barcelona.—Notas financieras y mercantiles: Impresiones de la semana: El momento político. El Estatuto ferroviario. Trasportes marítimos. El nuevo Arancel. Otros asuntos económicos y financieros. Notas varias.—Mercados, Agricultura y Ganadería: Mercados nacionales y extranjeros, por F. León y Sánchez. La producción y el comercio mundial de naranjas, por Julián García Aguirre.

Florindo Conde
Médico especialista de GARGANTA, NARIZ Y OIDOS.—CIRUGIA
ha trasladado su domicilio y consultorio a San Justo, 21.
CONSULTA, DE DOCE A DOS
j-d.

HERNIADOS
Bragueros España del Dr. J. CAMPOS. Insustituibles en toda hernia. En buenas farmacias y droguerías. No compre otro sin ver éste. j.

DR. BELLIDO
OCULISTA
Rúa, números 3 y 5
Consulta de ONCE A UNA j.

JABON ZOTAL
Purifica el cutis.

SE NECESITA aprendiz adelantado para el taller mecánico de los Autobuses. 3-1

OFICIALAS, se necesitan. Mariana Iglesias (modista), Zamora, 9, 3.° 2-1

TORO HOLANDES.—Se vende un hermoso toro holandés, de quince meses, y tres novillas de veinte meses, ya preñadas, o se cambian por vacas de leche. Para tratar, con Sergio García, en el Barrio de San Buenaventura (Chamberí). 4-1

MUEBLES.—Si desea adquirirlos a precios muy ventajosos, no deje de visitar la Casa de Etelvina García de Arriba, Zamora, 27. 8-1

MATRIMONIO, sin niños, alquilaría piso amueblado. Dirigirse, señor Gelder, apartado, 86. 1-1

TRASPASO.—Se traspasa un establecimiento de vinos, en la calle de Zamora, número 60. Para tratar, en el mismo. 8-1

ESCRIBIENTE - MECANOGRAFO, para oficina o cosa análoga, se ofrece. Informará, Daniel Collantes, San Vicente Ferrer, 10, Salamanca. 4-1

TRASPASO
en buenas condiciones, la Joyería, Platería y Relojería
Hijo de Fernando García.-Salamanca
(CASA FUNDADA EN 1810)

Grandes existencias y variado surtido

Norias	de ALAEJOS
Arados	de ALAEJOS
Prensas	de ALAEJOS
Trilladoras	de ALAEJOS
Calzos Bujes	de ALAEJOS
Aventadoras	de ALAEJOS
En la Fundición	de ALAEJOS

ALAEJOS
Catálogos gratis. Los pedidos a Jorge Martín e Hijos (Valladolid)
-a-

-CASA DE- BERNARDI
Gran surtido de pianos, autopianos, pianolas AEOLIAN, pianos de manubrio y demás instrumentos musicales
PRECIOS SIN COMPETENCIA
Música impresa y rollos de pianolas. Gran surtido de gramófonos y discos. Reparaciones y afinaciones
Pérez-Pujol, 5
SALAMANCA

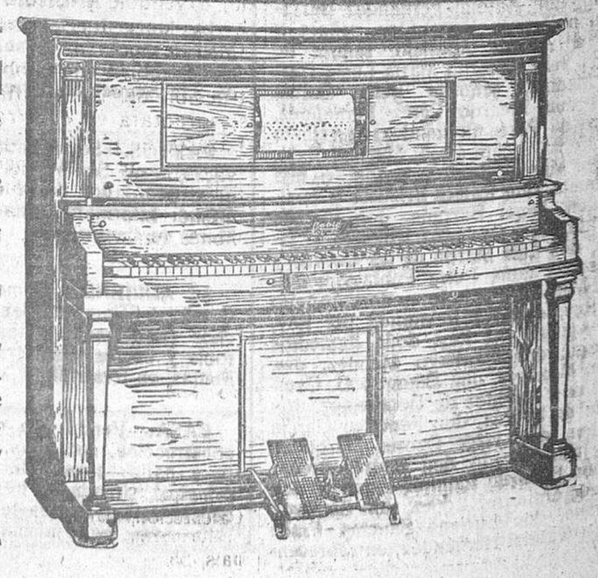

DE FUENTE DE SAN ESTEBAN

UN BANQUETE EN PRUEBA DE CARIÑO AL JEFE DE ESTACION DON JOSE MENDEZ ANGOSO

Es don José Méndez un hombre conocidísimo en toda la provincia, su carácter sencillo y afable, y su proverbial caballerosidad, le han hecho captarse la amistad de incontables personas.

En esta estación ha desempeñado el cargo de jefe durante siete años y con anterioridad ha tenido otros cargos, por lo que hacía muchos años habitaba aquí.

Hoy le dan un banquete de despedida los empleados, en la fonda de la estación, al saber su traslado para Navalmoral de la Mata, por lo muy agradecidos que están a él, pues de varios ha sido su maestro, el que desde las primeras nociones le ha inculcado todas, para desempeñar los cargos ferroviarios.

Las mesas estaban artísticamente adornadas con flores naturales y artificiales.

Presiden, don José Méndez, don Angel Alcalá Plaza, jefe que ha sido destinado para esta estación; don Rafael González Maza, maestro nacional jubilado; don Diodoro Tello, jefe suplementario; don Juan Rodríguez, asentador; don Manuel Román, asentador, y le siguen don Francisco Colmenero, maquinista; don Manuel Cruz, factor; don José Martín, visitador; don Ricardo Sánz, lampista; don Manuel Carballáis, don Isidro Bernoy, don Juan Núñez, guarda-agujas; don Jacinto Hernández, don Daniel Hernández, mozos de estación; don José Martín, capataz; de maniobras, Tomás Mateos, y en otra mesa, don Jacinto Méndez, don Francisco González, don Angel Martín, don Adolfo Agustín, don Rafael Martín, don Raúl Brito, factores; y los mozos de estación, don Antonio Marín y don Vicente Benito.

Don Diodoro Tello, en frases cariñosas y claras, en nombre de todos los compañeros, le dedicó el banquete de despedida, demostrándole que quedan todos muy agradecidos y, a la vez, le suplican les perdone las faltas que hayan tenido, que tienen que haber sido inconscientemente.

También les dirigió frases de salutación al nuevo jefe, don Angel Alcalá Plaza, al que le desean una vida feliz.

A continuación, leyó unas cuartillas, que por encontrarse emocionado don José Méndez, no pudo hacerlo, y dijo: "Mis queridos compañeros y subordinados, agradezco infinito el banquete de despedida, que siempre perdurará en mi memoria, dándome una prueba más de afecto y cariño.

Sólo os pido sigáis por el mismo camino, y así como durante siete años habéis compartido a mi lado todas nuestras energías, siendo fieles cumplidores de las obligaciones que os tenía encomendadas, no dudo continuaréis colaborando, a fin de que mañana podáis obtener el fruto que cada uno deseéis.

Mi sucesor, don Angel Alcalá Plaza, persona culta y basado en conocimientos ferroviarios, sabrá compenetrarse con vosotros, por lo que os ruego le ayudéis en la misión que le ha sido confiada por los superiores, a fin de que nada tengan que decir de los empleados de la extinguida Compañía de S. F. P.; pues hoy somos ya todos unos y formamos una gran empresa ferroviaria, que se titula Compañía nacional del Oeste de España.

Un abrazo de despedida para todos, y sabéis donde me tenéis a vuestra disposición".

A continuación, dirige la palabra el factor, don Manuel Cruz; expresando cuán agradecidos quedan todos y suplicando perdone las faltas que hayan tenido.

El suculento y abundante banquete, fué servido con toda amabilidad por don Antonio Martínez, hijo del fondista, y el camarero Sinforiano.

Terminó con la mayor cordialidad.

Yo, desde las columnas del periódico, felicito a don José Méndez, por el acto de cariño que se le ha tributado, al que no faltó ni uno de los ferroviarios de la estación y le deseo igual éxito en la estación de destino.

El martes, 17, salió don José Méndez, con toda su familia, para Navalmoral de la Mata, a posesionarse de su nuevo destino.

A su despedida asistieron numerosas amistades y los empleados, sintiendo todos su ausencia.

Notas de sociedad.

Ha salido para Calvarrasa de Arriba, doña Evangelista Holgado, esposa de mi estimado amigo, don Angel Martín, factor de esta estación.

—Hemos tenido el gusto de saludar a don Angel Alcalá Plaza y familia, jefe que ha sido destinado para esta estación, y a la gentil y bella señorita, Pilar Anaya, maestra de Talabán.

—Han llegado de Figueira da Foz, las simpáticas señoritas Rafaela y Catalina Colmenero, hijas del comerciante de ésta, don Ulpiano, y de San Sebastián, la señorita Aurelia Villar, y de Santander, la señorita Agueda Martín; de San Sebastián, la señorita María Pascual, y de Tavera de Abajo, donde han pasado unos días, las señoritas Pepita González y Manuela Carracco.

—Ha llegado a esta estación, a hacer servicio, nuestro estimado amigo, don Francisco Regalado, alumno meritorio.

EL CORRESPONSAL

17-IX-929.

HOTEL DUÑAITURRIA-MADRID
Plaza del Angel, 13 y 14.—Pensión, desde DIEZ pesetas.
mt. l. y s.

Zamora al día

(CONFERENCIA TELEFONICA DE NUESTRO CORRESPONSAL)

Robo de nueve fanegas de trigo.

Zamora, 18 (9,30 noche).—Comunican del pueblo de Coreses que el vecino de Gallegos del Pan, Clodoaldo Morillo, forzó la puerta de una pañera del vecino de Coreses Francisco Martín Pascual, apoderándose de nueve fanegas de trigo que trajo a Zamora y vendió a 20 pesetas la fanega.

Clodoaldo regresó con el importe de la venta a Coreses y satisfizo algunas deudas.

El autor del robo ha sido detenido y puesto a disposición de las autoridades.

Herido de una coz de un caballo.

En la posada de las Delicias, situada en la Ronda de San Pablo a Santa Clara, el tratante de ganados Pedro Jiménez, domiciliado en la calle de Santa Lucía, de esta capital, se encontraba esta mañana ayudando a herrar un caballo de su propiedad, sujetando por las patas de atrás.

La caballería lanzó una coz, que dió en la cabeza de Pedro Jiménez, el cual cayó al suelo desvanecido. Fué trasladado rápidamente a la clínica del Niño Jesús, del doctor don Julio Rivera, donde se comprobó que presentaba la fractura y hundimiento del hueso frontal.

Su estado es gravísimo.

Después de una laboriosa cura, el herido ha quedado hospitalizado en este establecimiento.

Carnicero herido.

En un puesto del mercado público, el industrial carnicero Bernardo Veloso, que se hallaba seccionando una vaca, colgada de uno de los ganchos de su establecimiento, cuando la carne se le vino encima y se produjo una extensa herida con el cuchillo que manejaba.

Tuvo necesidad de ser curado en la Casa de Socorro, siendo su estado calificado de pronóstico reservado.

Amenazas de muerte.

Los jóvenes Porfirio Salvador, Pascual Blanco y Teónides Torres, en el camino de Pajares de Lampreana, salieron al encuentro del vecino Valentín Torres Salvador, entablando con él una discusión y amenazándole de muerte.

Los tres jóvenes aludidos han sido detenidos.

Dos heridos más.

Un sujeto llamado Manuel Salcedo, que trasportaba el equipaje de la compañía de Loja Membrives desde la estación al Teatro Principal, tropezó cuando iba cargado con un baúl y éste se le vino al suelo, cayéndole y produciéndose una herida de la que fué asistido en la Casa de Socorro.

—También en las obras en construcción del Nuevo Matadero, que se levantará en el Arrabal de San Lázaro, el jornalero José Esteban Esteban, de veinticinco años, que iba cargado con una piedra de gran peso, resultó herido al caérsele la piedra encima de los pies.

EL CORRESPONSAL

VIAJEROS PARA MADRID
La Casa Española. Pensión, 8,50. Calefacción, baño. Amnistía, 3. Cerca teatro Real.

HERMOSOS LOCALES, desde 75 pesetas. Avenida de Canals, 55.

ESPLENDIDO PISO, todo confort. Calefacción, baño, diez y seis habitaciones, muy soleado. Avenida de Canals, 55.

"EL ADELANTO" EN VALLADOLID

LA TERCERA DE FERIA.—DOS DE COBA Y SEIS SALTILLOS. MARCIAL, VILLALTA, FELIX RODRIGUEZ Y BARRERA

La entrada mejor de estos días a pesar de todo. La plaza está casi llena. Ayer entraron muchos expectadores por muy poco dinero. Es un hecho que no debería consentirse por la desigualdad que implica entre unos y otros espectadores.

Los negocios deben hacerse para perder y para ganar. No ha habido qué rechazar hoy ningún toro. Su sustitución siendo más de uno y contando con el pequeño inaceptado ayer, hubiera constituído un verdadero conflicto. Es prudente no exponerse a ellos y más prudente aún que no se pueda llegar a ese trance.

Primero.—Sale huído de los chiqueros, y Lalanda no logra fijarlo. A fuerza de acosos arremete contra los caballos hasta cuatro veces. Le adornan la zona del morrillo con tres pares y Lalanda, previos unos mantazos desvaídos, larga media contraria. Otra ladeada entrando mal. Bronca. Un metisaca que degüella. Bronca mayor.

Segundo.—Anotemos unas verónicas aceptables de Rodríguez y Villalta. Lo pican hasta cuatro veces y los chicos de Nicanor clavan tres pares. Villalta realiza una faena decidida, bastante adornada y valiente para un pinchazo bueno y una estocada de igual calificación. Ovación y oreja, siquiera sea porque ya ha habido alguien que ha quebrado esta monotonía abrumadora de tres días.

Tercero.—Nada digno de nota en los dos primeros tercios. Félix Rodríguez renueva los consabidos mantazos por la cara y desde lejos, para dos pinchazos malos y cuatro intentos de descabello. El puntillero acierta al sexto golpe.

Cuarto.—Digamos que hubo cuatro verónicas vistosas, ceñidas y aplaudidas de Barrera y tres puyazos malos. ¿Pero dónde han aprendido a matar toros estos piqueros de ahora, querido "Timbalero"? Los banderilleros cumplen bastante bien y aquí han toreado de capa bastante más que sus maestros. Esta es, para mí, una novedad inexplicable.

Barrera realiza una faena cerca, valiente y adornada, para dos pinchazos buenos. Ovación y oreja.

Quinto.—Recibe otros puyazos infames. Se adornan un poquito en quites Barrera y Marcial. Este hace una faena de muleta sosa y desvaída para marcar un buen pinchazo y media delantera. Pitos.

Sexto.—Se hace pesado el primer tercio y es blando al castigo. Villalta empieza también con mantazos por la cara, para aliñar, y suelta dos pinchazos y media que degüella.

Séptimo.—Se espanta de los capotes. Luego admite cuatro puyas creciéndose en la suerte y recargando sobre los caballos. ¡Pero qué de cosas raras!

Rodríguez no sale de sus mantazos con el trapo rojo y larga un pinchazo malo. Media echándose fuera. Bronca grande.

Octavo.—Codicioso en varas, a cambio de su voluntad los piqueros cumplen su cometido desastrosamente. Barrera hace una faena adornada, cerca, solo, en medio del ruedo. Ovación. Un pinchazo entrando bien. Una buena que resulta tendida. Acierta al sexto descabello.

Del desastre taurino en estas ferias vallisoletanas sólo Barrera ha salido indemne. Ha puesto en todas sus actuaciones voluntad de hacer y de agradar y ha tenido rasgos de lucimiento.

Durante la lidia del segundo de esta tarde, en el tendido del 7, apareció un cartelón con este rótulo: "Pagés y sus toreros van a acabar con la afición". Cuantos vieron el cartelón lo recibieron con una ovación cerrada.

Ahora se discute si la culpa de este ruidoso fracaso es de la empresa, de los ganaderos o de los toreros. Yo creo que de todos. Y más aún del público que consiente pacientemente mogiganga tras mogiganga en unas corridas que paga como buenas y en las que no hay más que desaprensiones por cuantos elementos intervienen.

Yo no me ocupo de toros más que por circunstancias. Contraviniendo órdenes del director no he querido gastar una peseta en teléfonos. Hubiera sido una pena. El dinero debe tener fines útiles.

Estas cosas de toros van poniéndose en un plano evidentemente grave para los más interesados. A mí me parece que si los periodistas nos propusiéramos hacer los periódicos cada vez peor, el público acabaría por volvernos las espaldas. Y seguramente con mucha menos paciencia que estos achaques de toros. Por el camino que vamos, yo creo que la "fiesta nacional" está seriamente amenazada.

Un amigo me señalaba hoy como remedio el que los presidentes de los espectáculos taurinos recibieran las asignaciones de los toreros y que, al final de cada corrida o novillada, el presidente, con asesoramientos concienzudos diera a cada torero su merecido.

No se pueden cobrar 8.000, 9.000 y 10.000 pesetas por lidiar dos toros de manera vergonzosa e intolerable.

La cuestión me parece de importancia y yo brindo el tema a los excelentes colegas que se ocupan a diario de estos menesteres con mucha competencia. Ellos podrán desentrañar, mucho mejor que yo, los peligros que se ciernen sobre las corridas de toros y que llevan camino de desnaturalizarlas de tal manera, que la gente va a llamarse completamente a engaño.

Nos queda aquí la esperanza de la corrida castellana del domingo próximo. Si ella no indemniza cumplidamente a la afición vallisoletana, el mal sabor de estas ferias taurinas va a durar mucho tiempo.

En el cartel que a Vicente Barrera, el único que va triunfante en su boya, y de nuevas vienen, "Cagancho" con los laureles todavía frescos, conquistados en Salamanca y ese mozalbete que aprieta de veras y que se llama Manolo Mejías Bienvenida.

PALACIO

EL DOCTOR JULIO
PEREZ MARTIN
ha trasladado su domicilio y consulta de Partos y Medicina General, a la calle de San Justo, número 30.—Consulta de DOCE a DOS.

DOLORES, GOLPES, CONTUSIONES.--CURA: LINIMENTO ESPAÑOL, que es EMBROCACION HERCULES
Si lo emplea lo recomendará
Venta: Farmacias y Droguerías
Gonzalo, F. Mata. Laboratorio. La Bañeza (León).

SALCHICHERIA Y ULTRAMARINOS
DE
MANUEL MARCOS GARCIA
PORTALES DEL MERCADO DE ABASTOS, NUMERO 8
El dueño de este acreditado establecimiento pone en conocimiento de su numerosa clientela y público en general, que ha dado comienzo a la matanza de cerdos, donde el consumidor, además de las existencias de la campaña anterior de jamones, embutidos y demás productos del cerdo, hallarán todo lo concerniente a las nuevas matanzas.

BAZAR COLON
UNICO BAZAR DE ROPAS HECHAS Y A MEDIDA EN SALAMANCA. —ELEGANCIA Y ECONOMIA
Trajes confección esmerada para caballero y niño.—Gran depósito de Pellizas, Gabanes, Gabardinas, Trincheras, Impermeables, Calzado de caballero, Paraguas, Camisería, Género de punto, mantas, mantones, etc., etc.
PLAZA DE LA LIBERTAD, NUMERO 11. - SALAMANCA

CONVALECENCIA, DEBILIDAD
ANEMIA
VINO Y JARABE
Deschiens a la Hemoglobina
Los Médicos proclaman que este Hierro vital de la Sangre es muy superior a la carne cruda, a los ferruginosos, etc. — Da salud y fuerza. — PARIS.

GESTO DEL DIA

COLORIDO DE ESPAÑA

El Presidente del Consejo ha dicho en Palma de Mallorca, que considera a las lenguas regionales como un tesoro del acervo nacional.

"Cultivad vuestra lengua regional pero eseñad también la castellana..." ha venido a decir el general ante los mallorquines.

Estas palabras traídas concisamente por el cable, han sonado en nuestros oídos como un bello poema de paz y de armonía en el porvenir.

Cuando recorremos España de región en región, es cuando más admiramos la grandeza que hay en cada trozo de tierra. Cuando enfrentamos las costumbres y los dialectos de las patrias chicas, es cuando más grande nos parece la patria grande. ¿No habéis observado la simpatía que se siente al contrastar el alma que atesora Andalucía, con sus sentimientos y sus sonrisas, con la franqueza y reciedumbre castellana, con la nobleza aragonesa, con el espíritu progresivo de Cataluña, con la musicalidad gallega, con la energía de Vasconia o con el arte levantino...?

Si precisamente lo grande de España es "eso". Su regionalismo. Sus lenguas. Sus costumbres. Si uniformamos todo, perderíamos lo atrayente, lo simpático, lo artístico, lo tradicional que debemos conservar a costa de cualquier sacrificio, porque del conjunto de esta variedad sale el cuadro maravilloso de España; de tonos claroscuros, de sombras grandes del Norte para contrastar con el sol fogoso del Sur. De pinceladas rojo-vivo que hagan efecto y resalten sobre el azul de nuestro cielo; de peñascos encrespados que se destaquen frente a las llanuras interminables; luz y sombra, lágrimas y sonrisas... colorido, mucho colorido porque ello constituye el cuadro español que vale cien veces más que la niebla de Londres, y que la frivolidad de París, y que la extravagancia de Nueva York...

Regionalismo puro, patriótico, artístico, como hijos de una sola madre, que aun siendo todos diferentes llevan la misma sangre, los mismos sentimientos y el mismo cariño...

Y si alguna vez uno se descarría, peor para él. Cuando se dé cuenta de lo que hace, volverá pesaroso y arrepentido de su marcha.

La madre, como todas las madres, le recibirá con los brazos abiertos...

VALENTIN F. CUEVAS

"AGENCIA FIGUEROLA,,
DESTINOS CIVILES PARA LICENCIADOS DEL EJERCITO
En breve será publicado nuevo concurso. Informes de palabra o por escrito (remitiendo sello para la contestación). Arreglo de documentación. Gestión de Certificados de Antecedentes Penales. De Ultimas Voluntades. Carnets para automóviles. Transferencias de autos. Asuntos en los Ministerios. Representaciones de Ayuntamientos. **Plaza de los Bandos, 2, Salamanca.**

1.850 PESETAS
valen las cuatro escopetas que regala la casa Pablo García a su distinguida clientela.
Haga usted las compras en esta casa y por cada Cinco pesetas de consumo se le regalará un número para el sorteo.
Ventas al contado y a plazos.
Pablo García. Armería. Plaza Mayor, 43.

EXTRAVIO.—El día 14 del actual, se extravió del Ferial de Ganados de Salamanca, un buey negro, cornilargo un poco abierto, algo rozado en las sienes, de nueve años de edad y hierro F., en la solana derecha. Su dueño, Ulpiano Colmenero, en Fuente de San Esteban.

5-2

MONTANERA Y PASTOS. — Para el año forestal de 1929 a 1930, se sacan a subasta la montanera y pastos de la dehesa Caserío del Rincón de Valdepalacios, del término de Logrosán (Cáceres), con capacidad aproximada para CUATROCIENTAS matanzas, QUINIENTOS cochinos de vida, y pastos para DOS MIL ovejas, DOSCIENTAS cabras y CIEN vacas. Los licitadores pueden hacer proposiciones para la montanera, para los pastos o para ambos aprovechamientos, reservándose los subastadores el derecho de admitir la proposición más conveniente o rechazar todas. La subasta tendrá lugar el día 28 del corriente mes de Septiembre, a las doce horas, en el local del Sindicato Agrícola de Logrosán, a cuyo Presidente se dirigirán las proposiciones en pliego cerrado y a quien pueden pedirse detalles.

h. 25 S.

INFORMACION RIBERANA

EN VILVESTRE, EL TEMPORAL CAUSA ENORMES DAÑOS

(De nuestro corresponsal)

¡El pueblo de Vilvestre atraviesa momentos de gran consternación! ¡Las tormentas han causado incalculables daños a Vilvestre! ¡En Vilvestre hemos visto llorar a los hombres como niños!

Ayer, lunes, se comenzó a tener conocimiento de las cuantiosas pérdidas que a Vilvestre habían ocasionado las tormentas de los días anteriores. Tormentas que por su intensidad y aparato, han sobrecogido los ánimos de los más valientes.

Causa verdadera pena el contemplar el estado en que han quedado grandes extensiones de terreno de este término municipal, precisamente las más ricas y productivas, por hallarse situadas en las márgenes de arroyos que afluyen al Duero, y en las calles, todos aquellos que conocen estas regiones riberanas, habrán podido apreciar y admirar la cantidad de trabajo que sus dueños y antepasados han puesto, para que encontraran en aquel estado de producción. Notoria es la laboriosidad de los vecinos de este pueblo.

La gran cantidad de agua caída, al no poder discurrir con relativa normalidad—dado el desnivel de estos abruptos terrenos en las "arribes" del río—por su cauce ordinario, se ha lanzado impetuosa, arrollando a su paso cuantos obstáculos pudieran oponerse a su marcha, fueran de la clase que fueran.

Así ha arrastrado tierras, dejando muchas fincas inutilizadas para toda clase de cultivos; ha arrancado de cuajo y destruído incalculable número de árboles frutales, especialmente naranjos y limoneros; ha derrumbado paredes, haciendo desaparecer las piedras; ha caído molinos de trigo o aceñas y lagares de aceite, de los cuales se ha llevado hasta los morteros (ruedas de piedra de gran peso para triturar la aceituna), y ha destruído totalmente fincas de plantío de gran valor, cuyos dueños, dado el lamentable estado de aniquilamiento en que han quedado—según nos informan—renuncian a emplear en ellas ningún trabajo que remediara, en parte, tan gran desastre.

También ha destruído casi totalmente la cosecha de aceituna.

La carretera que une este pueblo con Barrueco, también ha sufrido grandes daños; quedando en algunos puntos próximos a este pueblo, totalmente limpia su "caja", llevándose la grava y quedando interrumpida la circulación para toda clase de vehículos.

En resumen, que lo ocurrido ha revestido—lo decimos sin hipérbole—caracteres de una verdadera catástrofe para este pueblo, a quien la Naturaleza, enfurecida, ha castigado despiadadamente, no siendo fácil, en estos primeros momentos, calcular la cuantía de las pérdidas, que ha de elevarse a muchísimos cientos de miles de pesetas.

Al dar cuenta en estas columnas de tan inmensa desgracia, —cuya descripción en tonos patéticos renunciamos a hacer, porque ello será pálido reflejo de la realidad—, lo hacemos, principalmente, para rogar a todas las personas que algo significan en la vida política del país—especialmente al digno señor Gobernador civil de la provincia—que una vez informados debidamente—si es posible de "visu proprio"—recaben de nuestro Gobierno con todo interés, el mayor auxilio posible que remedie, en parte, tanto mal como ha sobrevenido a estos campesinos, dignos por su laboriosidad de mejor suerte.

El Ayuntamiento de esta villa, que tan dignamente preside don Juan Notario, sabemos, que ya ha comenzado las gestiones necesarias para ello.

Afortunadamente no ha habido que lamentar desgracias personales, ni en ganados, debido, sin duda, a haber ocurrido todo en la noche del pasado domingo.

BERNAL

Vilvestre, 17-IX-929.

¡COSECHEROS DE VINOS! — En los almacenes de Pedro García, de Chamberí, se venden cubas nuevas de todas las cabidas, a precios reducidísimos. No confundirse: Chamberí, 17.

MANICURA
Gran peluquería
PARIS NEW-YOKR
DOCTOR RIESCO, 16
RUIZ AGUILERA, 2

Luis Beltrán y Andrés
MEDICO
Corrientes eléctricas. - Reflexoterapia Asuero.
Consulta diaria de 11 a 1 y de 4 a 8.
CUBO DEL VINO (Zamora)

ALEJANDRO
RUIZ DE LA CUESTA
Médico especialista en
GARGANTA, NARIZ Y OIDOS
Consulta de 11 a 1 y de 5 a 7.
DOCTOR RIESCO, NUMS. 12 y 14

CERRAJERIA MECANICA
PAULINO LORENZO
"GALLO"
Caldereros, 2, Salamanca.
CONSTRUYE PERSIANAS EN HIERRO Y MIRADORES
Calle de Caldereros, 2.
TRABAJOS DE PRECISION DE TORNO Y CEPILLO
Calle de Caldereros, 2.
SE HACEN TODA CLASE DE TRABAJOS PARA LAS OBRAS DE CONSTRUCCION
Calle de Caldereros, 2.
SOLDADURA AUTOGENA
Calle de Caldereros, 2.

La mano que me apretabas
siempre y en toda ocasión,
sin saber lo que me hago
me la llevo al corazón.
ANGEL M.ª DACARRETE

El Adelanto

DIARIO DE SALAMANCA

EL TIEMPO QUE HIZO AYER
Barómetro, 692,0. Sombra, 23,6. Mínima, 11,0. Seco, 13,2. Húmedo, 13,0. Viento, ESE-fuerza 1. Cielo, cubierto. Tiempo, variable. Lluvia de ayer, 0,0.

ULTIMA HORA

AMPLIACION DEL CONSEJO

LO QUE DICE EL CONDE DE GUADALHORCE

Madrid.—Los periodistas se entrevistaron, a la terminación del Consejo, con el conde de Guadalhorce, solicitando de él manifestaciones y diciéndole que casi todo el tiempo empleado en la reunión se destinó a deliberar sobre las bases contenidas en el Estatuto ferroviario, que quedaron aprobadas por unanimidad. Les dijo el ministro, que era inútil pensar en notas ampliatorias o detalles del Estatuto, porque el Gobierno había acordado que estas bases se traten y discutan con las compañías ferroviarias, ya que el Estatuto ha de hacerse de común acuerdo entre el Estado y las empresas.

Dijo también el ministro de Fomento, que los otros expedientes que había llevado a la reunión, que fueron aprobados, eran insignificantes, pues se referían a trozos de carreteras, y a la modificación de signos en el circuito de firmes especiales.

Añadió, además, que había ya quedado ultimado el asunto del Estatuto ferroviario, y que en su consecuencia, no se celebrarían más Consejos de ministros hasta el día 25 ó 26 de los corrientes. Les dijo también que mañana (hoy), pensaba salir para Zarauz, donde descansara unos días con su familia, a la que acompañará en su viaje de regreso a Madrid.

LOS DECRETOS DE MEDIDAS DISCIPLINARIAS

También el ministro de Instrucción pública, señor Callejo, fué interrogado por los periodistas, preguntándole si podía anticipar algo de los decretos con las medidas disciplinarias y de previsión adoptadas en el Consejo de anoche para ser llevadas a la "Gaceta" antes del 1.º de Octubre.

El señor Callejo contestó que el Gobierno había adoptado el acuerdo de no anticiparlas, y que se conocieran sólo por el órgano oficial.

OTRAS NOTICIAS

EL JUGADOR INTERNACIONAL LAZCANO, GRAVEMENTE HERIDO

Sevilla.—En las primeras horas de la noche, circuló el rumor de que el futbolista internacional Lazcano, que se dirigía a Sevilla ,ocupando una motocicleta, había sido víctima de un accidente.

La noticia se confirmó poco después. Lazcano había salido de Madrid para Sevilla, ocupando una motocicleta, acompañado de un amigo, que hace con él las veces de secretario.

Cerca de Villarta, la moto chocó contra un carro, y Lazcano salió violentamente despedido. Su compañero resultó ileso, y al ver a Lazcano en medio de un charco de sangre, sin dar muestra de conocimiento, se dirigió a Manzanares, para solicitar auxilio, y al mismo tiempo telefonear a la Sociedad Betis, dando cuenta de lo ocurrido.

La directiva del Betis, marchó en automóvil para el lugar del suceso. Para el mismo sitio salieron también, el secretario de la sociedad, el entrenador y un médico.

Al llegar a Manzanares, encontraron todavía a Lazcano sin conocimiento. Este sufre fuerte hematoma, dos heridas en la cabeza y congestión pulmonar. Su estado es gravísimo.

Lazcano fué trasladado en automóvil a Manzanares y los médicos temen que se presente la meningitis.

ACTITUD DEL BETIS

Sevilla.—El Betis, para hacer frente a la actitud de indisciplina en que se han colocado los jugadores de su equipo, ha decidido formar otro compuesto exclusivamente por jugadores internacionales. Para este fin se han presupuestado ochenta mil duros, que entre cuarenta socios se han cubierto con exceso.

RIÑA SANGRIENTA

Madrid.—Por la tarde, regresaban de un entierro el obrero municipal José Aranda, que se halla separado de su mujer, desde hace un mes y con la que tiene seis hijos.

En la calle de Alcalá se encontró José con su mujer, Clara Gómez, acompañada de un hijo de catorce años y de su amante, llamado Francisco Orosa, y apodado el "Panadero".

El marido reconvino a la mujer, afeándola su proceder y discutiendo acaloradamente.

José dió un palo a Francisco y éste a su vez, sacó un cuchillo de grandes dimensiones y se lo clavó en el hipocondrio izquierdo a su rival, dándose después a la fuga.

El herido fué curado en la Casa de Socorro de la Fuente del Berro.

ANIVERSARIO DE LA INDEPENDENCIA DE CHILE

Sevilla.—En el pabellón de Chile, se ha celebrado la fiesta conmemorativa del aniversario de la independencia de aquel país.

Asistieron a la fiesta representantes diplomáticos americanos.

Se sirvió un té seguido de baile.

UN DETENIDO

Sevilla.—La policía ha practicado la detención de José Bonilla, en cuyo domicilio hallaron gran cantidad de hojas de propaganda sediciosa.

LA PRORROGA DE LA VIDA DE LA UNIVERSIDAD

Murcia.—Al conocerse la noticia de la prórroga del funcionamiento de la Universidad, numeroso público que se hallaba en el Paseo Reina Victoria, prorrumpió en vítores y aclamaciones. Bandas de infantería y artillería, recorren las calles.

En las iglesias hay repique general de campanas, se queman cohetes, y los edificios públicos han sido iluminados.

Se han cursado telegramas de agradecimiento al Gobierno.

El júbilo en la población es enorme.

LAS MANIOBRAS DE LA ESCUADRA

Alicante.—Ha llegado el torpedero "21", que remolcaba al "6", que tenía averías de poca importancia en la maquinaria. El primero se ha aprovisionado en la dársena.

También han llegado el destructor "C" y los cazatorpederos "13, "14", "18" y "21", para aprovisionarse, escoltados por siete hidros, que evolucionaron sobre la capital.

Se espera la llegada del "España número 8", con un batallón de infantería de Marina.

Las autoridades de Marina han publicado un edicto dirigido a los navegantes y pescadores, diciendo que mientras duren los ejercicios de la escuadra, no naveguen ni pesquen en la zona Norte Sur, por el paralelo de Punta Pinet y Cabo Cervera; al Sur por Porta, y al Este por el Meridiano del faro y muelle de Santa Pola.

Los buques han comenzado ya los ejercicios tácticos preliminares.

Los gobernadores civil y militar, y el comandante de Marina, subieron a bardo del "Infanta Cristina" para cumplimentar al ministro señor García de los Reyes.

A media tarde zarpó el buque "Almirante", para presenciar las maniobras de la escuadra.

MINERO APUÑALADO

Oviedo.—Cuando el minero César Maena pasaba frente a la casa de Josefa Menéndez, que se hallaba en la puesta, ésta le llamó, invitándole a entrar en su domicilio, para que viese unos cerdos.

Cuando César Maena los contemplaba, llegó el marido de Josefa, llamado José Gutiérrez, y por la espalda, le dió siete puñaladas, matándole.

NOTICIAS DEL EXTRANJERO

ATENTADO FRUSTRADO CONTRA JOSE VASCONCELLOS

Méjico.—Se reciben noticias del Torreón, según las cuales el doctor José Vasconcellos, candidato a la presidencia de la República por el partido anti-releccionista, ha sido objeto de un atentado cuando se hallaba pronunciando un discurso desde el balcón de una casa.

Los asesinos, que iban en dos automóviles, pasaron frente a Vasconcellos, disparando sus armas y dándose a la fuga.

El doctor Vasconcellos resultó ileso, pero los disparos alcanzaron a un peatón y a un policía, que resultaron muertos.

En las paredes de la casa, quedaron ocho impactos.

DOS ESPAÑOLES INTENTAN ROBAR UNA JOYERIA

París.—El comisario de la Policía judicial, recibió ayer tarde, una carta anónima, en la que su autor declaraba que encontrándose en un café del Mercado, sorprendió la conversación de dos españoles. Se enteró de que preparaban un robo en la joyería de la calle de Rivoli.

El comisario dió crédito al anónimo y envió a la joyería a cuatro policías, poniendo al propietario al corriente de lo que se tramaba.

Los policías se escondieron dentro del mostrador y esperaron acontecimientos.

A las doce y media, se presentaron dos individuos y pidieron que les enseñasen sortijas. Mientras uno distraía la atención del joyero, el otro sacó del bolsillo del pantalón una palanqueta de hierro, intentando golpear con ella la cabeza del comerciante, sin lograrlo, pues antes, intervino la policía.

Conducidos a la Comisaría, declararon los ladrones llamarse Ricardo Benjamín, natural de Valencia, y Roque Moreno, de Carcagente.

Habían llegado a París el día antes, dejando sus equipajes en el depósito de la estación, pues tenían en propósito de reanudar el viaje una vez cometido el robo.

NUEVO MINISTRO

Caracas.—El presidente de la República, Juan Bautista Pérez, ha aceptado la dimisión del ministro de Fomento, doctor José Ignacio Cárdenas, nombrando para sustituirle, al doctor Gumersindo Torres.

RIVERA

PLAZA DE TOROS DE SALAMANCA

GRAN CORRIDA GOYESCA, PARA EL DIA 21 DEL ACTUAL

Se advierte a los señores abonados de las corridas de feria que pueden pasar a recoger sus localidades el día 19, en el local que tiene destinado la Empresa para dicho objeto, Plaza de la Libertad, junto al Bazar Colón, y el día 20 se despacharán al público, SIN RECARGO ALGUNO DE PRECIO, todas las localidades sobrantes. Horas de despacho: De tres a siete.

LA EMPRESA

Seis toros de Moreno Santamaría.-Matadores: Márquez, Villalta y Niño de la Palma.

LOS TEATROS

LICEO

Por indisposición de la primera tiple, Matilde Vázquez, no pudo estrenarse anoche, como estaba anunciada, la zarzuela de Sinesio Delgado, con música de los maestros Serrano y Rosilló, que lleva por título "La Maga de Oriente". En su sustitución se repitió "Los de Aragón", después de "Las Hilanderas", estrenada la noche anterior.

Interpretadas estas dos obras por las mismas partes, el éxito fué el mismo, repitiéndose algunos números y escuchando todos calurosos aplausos.

Debido a la indisposición de la señorita Vázquez, hoy no se podrá poner en escena más que "Las Hilanderas" y "Los claveles", obras en las que canta Dorini de Diso.

BRETON

"El sargento Malacara" es el título de la película proyectada anoche en este coliseo. El protagonista es Lon Chaney. Quiere decirse que este film ha de ser interesante, con emoción y todo él lleno del arte indiscutible del gran trágico de la pantalla.

Se proyectó después una cinta cómica, divertidísima, que regocijó al respetable.

Mañana debutará, en este coliseo, la bellísima bailarina Mugüet y la extraordinaria y encantadora canzonetista Lolita Mendez.

El popularísimo Francés, hará los intermedios cómicos.

MODERNO

"Tres noches de Don Juan"—rodada ayer en el teatrito de la Cuesta del Carmen—es una de las películas de la Firts National mejor realizadas. Sin faltarle un detalle, con un lujo verdaderamente suntuoso y desarrollada su acción en medio de un ambiente de frivolidad, Francis Dillón—el gran "meteur"—ha hecho de "Tres noches de Don Juan" una verdadera superproducción.

Claro es que contribuyen al éxito Lewis Stone y Shirley Mason, él en su papel de Don Juan y ella en el de la candorosa e ingenua Manette.

La película gustó extraordinariamente.

Para hoy, la empresa anuncia otra gran película: "Amor de un día".

LA GRAN CORRIDA GOYESCA DEL DIA DE SAN MATEO

La Unión Popular, que está recibiendo infinidad de pedidos de localidades para la gran corrida goyesca del día de San Mateo, continúa ultimando los detalles de la misma.

Mañana se recibirán, procedentes de Madrid, las calesas y vestuario de los trailleros, chisperos, etc., que figurarán en la cabalgata.

Las señoritas que harán el desfile ocuparán después una localidad de preferencia como presidentas de honor de la corrida, ya que ésta, para los efectos gubernativos, será presidida por la autoridad competente.

La Unión Popular nos ruega hagamos pública su gratitud a estas señoritas, que tan amablemente han respondido a su ruego, y al digno jefe de la Central de Teléfonos Interurbanos, don Julián Soria, por los admirables servicios de las corridas de la feria, con las sustituciones hechas.

DESDE CIUDAD RODRIGO

Reparto municipal de utilidades.

Sexta lista de señores que han contestado al alcalde su conformidad con el reparto voluntario.

Don Domingo García Román, 10 pesetas; don Plácido Castaño, 100; don Valentín Hernández, 15; don Pedro Peñalosa, 5; don Abelardo Corbo, 10; don Justo Manzano, 15; don Aristóteles G. Riesco, 25; don Baltasar Vicente, 110; don Angel Sánchez Cerezo, 20; don Vicente de la Nava, 5; don Juan Hernández, 5; don Fernando Carbajosa, 65; don Luis Romero, 5; don Justo Ortega, 10; don Mauricio Hernández, 5; don José Guillermo, 20; don Gabriel Cruz, 5; doña María Lucas, 5; don Enrique Toribio, 15; don Manuel Rivera, 20; don Gaspar Pérez, 5; don Valeriano Paniagua, 20; don Victoriano Risueño, 65; don Gabriel Nava, 15; don Tomás Hernández, 10; don Gonzalo Alonso, 100; doña Lucía Martín, 5.

Don Justo Hernández, 60; Vecinos de Bocacara, 1.000; doña Joaquina Ortega, 10; don Claudio Vicente, 25; don Juan Montero, 5; don Fermín García, 10; don Anacleto Hernández, 5; don Sahagún Curto, 10; don Angel Aparicio, 5; don Gabriel Moro, 25; don Valeriano García, 5; don Angel Martín, 15; don Angel Rodríguez, 125; don Cándido Ramos, 20; don Felipe Zamarreño, 25; don Agustín Román, 35; don Valentín Corchete, 30; doña Amparo Morales, 20; don Feliciano Baz, 35; don Bernabé Gómez, 15; don Jesús Muñoz, 5; don Justo Calvo, 5; don Aurelio Alaejos, 100; don Luis Domínguez, 25; don Justo Salvador, 30; doña Rosa Sevillano, 70.

S. VEGAS ARRANZ

AL MARGEN DE LA FERIA

UNA ESPLENDIDA MANIFESTACION DE ARTE FOTOGRAFICO

La señora viuda e hijos de Venancio Gombau, han hecho, durante la feria, y aún continúa en sus escaparates de la Plaza Mayor y del gabinete fotográfico de la calle del Prior, una magnífica Exposición de retratos y de vistas de monumentos y cosas de Salamanca; que han llamado justamente la atención de todos. La infatigable e inteligente colaboradora, en vida, del inolvidable Venancio, y su hijo Amalio, artista personalísimo y depurado, que heredó de su buen padre las singulares y notables cualidades de artista de la fotografía, han hecho un verdadero alarde de buen gusto, llevando a sus públicos escaparates el fruto de su trabajo, que tiene el sello especial, irreprochable y único de la casa, y que es, a no dudarlo, una provechosa y acabada continuación de la fecunda y excelsa obra del gran Venancio Gombau.

En el trabajo exquisito y artista, en la labor ininterrumpida, en la obra perfecta y depurada, de modernísimos tonos, la señora viuda e hijos de Gombau, han rendido a la memoria de éste el mejor y más puro homenaje, como es el de seguir su obra, que por fortuna se ve asistida del constante y creciente favor del público, que continúa desfilando por el acreditado gabinete fotográfico de la calle del Prior.

Todos los retratos, de personas bien conocidas; todas las vistas de cosas de arte de la ciudad, de paisajes y costumbres del campo, de fotografías en colores, etc., que la señora viuda de Gombau expone en sus escaparates, es una manifestación viva y palpitante de la inspiración, del gusto, de la maestría y la competencia, en fin, que siempre fué gala de aquella casa y de esta inteligente familia de artistas, a la que cordialmente, efusivamente, felicitamos, deseándola que siga obteniendo el provecho y los triunfos que tan alto colocaron el nombre del gran artista desaparecido, creador inspirado de la obra que hoy siguen realizando los suyos.

"EL ADELANTO" EN PEÑARANDA

Para obras de beneficencia.

Con un atento besalamano del excelentísimo señor Gobernador civil de la provincia, don Enrique López Sanz, ha recibido, el alcalde de esta ciudad, don Vicente Montero, la cantidad de 450 pesetas destinadas a beneficencia.

Convocados por el señor Alcalde, se reunieron el párroco señor Gorjón y el juez municipal, señor de Dios, en el despacho de la Alcaldía, acordando la distribución, que se hizo seguidamente, en la siguiente forma:

Asociación de asistencia social al necesitado, 100 pesetas; Conferencia de San Vicente de Paúl (caballeros), 150; Conferencia de San Vicente de Paul (señoras), 125; Sociedad "La Caridad", de señoras, 50, y Asociación de señoritas del Niño Jesús, 25 pesetas.

Una de estas Asociaciones benéficas también ha recibido 25 pesetas de la obra pía de la señora Marquesa de la Cañada.

Las respectivas presidencias envían al señor Gobernador civil y a los donantes, las gracias por estos acuerdos, de los que participan los pobres de Peñaranda.

Expectación.

Existe en esta población gran interés por conocer los resultados del juicio oral que se está celebrando en Salamanca, por el crimen pasional que consternó a todo el vecindario en el mes de Diciembre próximo pasado, de cuyo drama fueron protagonistas dos jóvenes de estimadas familias peñarandinas.

Los periódicos provinciales son muy solicitados y la opinión está intrigada por el desarrollo del juicio.

La sala de justicia, en la que creemos, dará el fallo que Peñaranda ansía conocer.

Resultas de una tormenta.

Hoy nos enteramos de la intensidad dolorosa que la tormenta horrorosa que descargó hace unos días, ha causado en Cantaracillo.

Dos mulas, que se dirigían con un carro, fueron sorprendidas por una descarga eléctrica, cayendo en una zanja y siendo arrolladas por la impetuosa corriente, que las ahogó.

El conductor del carro sufrió tan tremenda impresión, que continúa enfermo.

Las caballerías eran propiedad de nuestro amigo don Moisés Alvarez.

Más de treinta carros de paja fueron arrebatados por el aguacero, siendo éstos, la mayor parte, de nuestros particulares amigos señores de Manso.

Perdices, liebres y pájaros, en imponente montón fueron arrastradas por el agua, después de muertas, por el granizo, que debió de ser tremendo.

Las viñas han quedado en lastimoso estado, considerándose perdida totalmente la cosecha en muchos sitios.

Viajes.

Han llegado:

De Vitoria, Santander y San Sebastián, donde ha pasado los meses de verano, nuestro querido amigo el culto y aventajado estudiante de la Facultad de Medicina de Salamanca, don Elías A. Camisón.

—De Madrid, con su hermana la bella señorita Modesta González; nuestro amigo don Alejandro González Hernández, su distinguida señora doña Paca Pérez de González y sus encantadores niños.

—Para Lugo, donde reside, marchó el competente comerciante y preferente amigo nuestro, don Arturo San Feliciano Pascasio.

—Para Madrid, acompañada de su señora madre doña María Morant, la culta maestra, señorita Antonia Román Morant.

Un bautizo.

Ha recibido las aguas regeneradoras del bautismo, la primera hija de nuestro querido amigo don Angel García del Castillo, ayudante de ingeniero, y de la señora doña Teresa Martínez Serrano.

A la neófita la impusieron el nombre de su abuela paterna: Adela.

Fueron padrinos, la abuela paterna, doña Adela del Castillo, viuda de Hernández, y su tío, don Agustín del Castillo, en nombre del abuelo materno, que se halla ausente.

Reciba esta distinguida familia nuestra enhorabuena.

—Hemos saludado en esta ciudad al distinguido ingeniero de Canales, Caminos y Puertos, don Antonio Salazar, buen amigo nuestro.

DUEÑAS

EXTRAVIO.—Se ha extraviado una vaca próxima a parir, cuyas señas son: Cabeza acarnerada, pelo castaño, en la penca derecha una B y en el cuerno derecho, junto a la cabeza, un circuito como de dos centímetros de profundidad. Su dueña, Flora Hernández, La Vellés (Salamanca). 3-3

PUERTO RICO
CAFE
CERVECERIA
PRIOR, 9 Y 11 - TELF. 530

BANCO DEL OESTE DE ESPAÑA

CAPITAL TOTALMENTE SUSCRITO, PESETAS 10.000.000
BALANCE AL 31 DE JULIO DE 1929, PESETAS 85.575.913,56
Beneficios repartidos a los accionistas desde 1921 a 1928, ptas. 1.062.000

CASA CENTRAL: SALAMANCA (ZAMORA, 2. EDIFICIO DE SU PROPIEDAD)

Teléfonos: Dirección, 286; Oficinas, 418.

BANCA: Toda clase de operaciones.
Préstamos y créditos personales y con garantía de valores.
CAMBIOS: Operaciones en moneda extranjera.
BOLSA: Compra-venta de valores.
DEPOSITOS DE VALORES
CUENTAS CORRIENTES: A la vista. A días vista.
IMPOSICIONES A PLAZO de 3, 6 y 12 meses y a varios años, devengando intereses a mayor tipo, cuanto más largo sea el plazo de los depósitos.
CAJA DE AHORROS: Intereses al 4 % anual.
CAJAS DE ALQUILER: Departamentos individuales desde 30 pesetas al año.
Servicios especiales de información, constitución de fianzas, avales, etcétera, en cualquier plaza de España o del Extranjero.
Se facilitan **TRAVELERS CHEQUE** (Cheques de viaje).
SUCURSALES: Avila, Alba de Tormes, Béjar, Cañaveral, Ciudad Rodrigo, Coria, Hervás, Jaraiz de la Vera, Miajadas, Peñaranda, Plasencia, Valencia de Alcántara, Vitigudino y Zafra.

LA MIROBRIGENSE
Gran Pensión.—Servicio esmerado, con precios convencionales por cubierto y espaciosos dormitorios. No dejen de visitar esta casa y se convencerán. Se sirven cubiertos a domicilio, y se admiten huéspedes fijos. Gregorio Cardoso. Plaza Mayor: Escalerilla de Pinto, 1, 2.º, izquierda. Salamanca.
h. 31 O.

SARNA ROÑA
Se cura en diez minutos, sin baño, con el Sulfureto CABALLERO
DE VENTA EN DROGUERIAS Y FARMACIAS
-a-