Toda la correspondencia, lo mismo literaria que administrativa, se dirigirá a nombre del Director o Administrador, a calle de la Rúa, número 25, imprenta y librería de Núñez.—Teléfono número 37.—No se devuelven los originales.—Redacción y talleres: Ramos del Manzano, número 42.—Teléfono número 67.

El Adelanto

DIARIO DE SALAMANCA

Precios de suscripcion en toda España: SEIS pesetas al trimestre.—Anuncios, esquelas de defunción y reclamos, precios por tarifa Comunicados y remitidos, precios convencionales.—Se admiten esquelas hasta las dos de la madrugada. Todos los pagos se harán por anticipado.—Número suelto. DIEZ céntimos

Dos ediciones diarias. | Domingo 27 de Abril de 1924 | Año XL.—Núm. 12.248.

PARA MAESTROS E INSPECTORES

Las cajas de Previsión Social y la construcción de escuelas públicas.

Tenemos a la vista, al redactar estas cuartillas, un proyecto acertadísimo, en el que se propuso, por la Caja de Previsión Social de Salamanca al Instituto Nacional de Previsión, la forma en que se podría invertir parte de las cuotas de sus afiliados, en remediar la carencia de escuelas públicas y en corregir los defectos de las que ya existen.

El proyecto a que aludimos, debido exclusivamente a la humanitaria y generosa intervención del señor Villalobos, director de la Caja Colaboradora, fué acogido con gran interés y simpatía por la comisión del Instituto Nacional de Previsión, que, al hacerlo suyo, gestionó del Gobierno una disposición que lo sancionara.

Dicha disposición ha sido obtenida en el presente mes, habiéndose ordenado en ella se constituya una Junta nacional, de la que han de formar parte maestros e inspectores, para establecer las bases según las cuales las Cajas concederán anticipos a los pueblos para construir escuelas.

En sí la cuestión tiene tal importancia, y su trascendencia ha de dejarse sentir de modo tan considerable, que pasarlo por alto sin informar del caso a maestros y Ayuntamientos, lo consideraríamos gravísima culpa.

En España, donde faltan más de 30 000 escuelas y donde más de la mitad de las que existen son hacinaderos de niños, en las que contraen todo género de enfermedades, como acertadísimamente se advierte en el proyecto de que venimos ocupándonos. la idea puede considerarse salvadora.

Merced a ella, todos los municipios de España, en plazo brevísimo, podrán tener locales que pedagógica e higiénicamente satisfagan por completo: donde los niños puedan encontrarse cómodos, y donde los maestros, sin que por ello haya necesidad de considerarlos héroes, puedan cumplir con probabilidades de no morir en plazo breve, su importante ministerio.

¡Lástima es que, hasta ahora, los profesionales hayan guardado silencio sobre asunto de tan capital importancia para ellos mismos, y para los intereses que les están encomendados!

Y es tan importante formar ambiente alrededor de este tema, sobre el que hemos de insistir, que consideramos se habría esterilizado el esfuerzo realizado con la mejor voluntad y acierto por el señor Villalobos, si los maestros y autoridades de la enseñanza, que son los llamados a informar a los pueblos, permanecieran, con ceguera que no creemos pueda existir en ellos, al margen del asunto.

Los inspectores primero, y los maestros después, deben realizar campaña de información en este sentido con todos los Ayuntamientos de la provincia.

Para ello siempre estarán dispuestas las columnas de nuestro diario.

Tengan además presente, aquellos a quienes nos dirigimos, que los 40 millones de pesetas aproximadamente, de que hoy pueden disponer las Cajas colaboradoras de Previsión social, para dedicarlas a construcción de edificios escolares, serán para aquellos que primero lo soliciten y más entusiasmo aporten a la tarea de conseguirlos.

Y sería verdaderamente lamentable que por abandono o indiferencia, nuestra provincia, donde, merced al proyecto del señor Villalobos, fué incubada la idea, fuera la última en participar de sus beneficios, perjudicándose así los maestros y dañando gravemente a la enseñanza.

LOS PRESUPUESTOS MUNICIPALES

NORMAS ECONOMICAS

Nuestra entrevista de ayer con el alcalde de Salamanca, don Arturo Núñez, fué, aunque no extensa, verdaderamente interesante.

Se contrajo exclusivamente a la labor más primordial que deben realizar los Ayuntamientos, de la que depende la vida de estas entidades, como asimismo predomina en el proyecto de presupuestos, una absoluta restricción en los gastos, y un razonado y justificado aumento en los ingresos, sobre todo en algunos que tienen caracter suntuario, y en otros que requieren para la atención de los servicios municipales grandes desembolsos.

También se propone este Ayuntamiento que las comisiones todas respondan a sus dictados, siendo lo que deben ser y no instrumento caciquil y de pasiones.

A la confección del proyecto de presupuestos asiste el personal técnico y los jefes de negociados, los cuales instruyen en el acto sobre cualquier punto que implique duda o exija un conocimiento.

Finalmente, nos manifestó el señor alcalde que, aprovechando su estancia en Madrid, había recabado del general Primo de Rivera la necesaria autorización para prorrogar la presentación de los presupuestos, cuya solicitud se remitió ayer al Ministerio de la Gobernación.

Reorganización del Consejo de Fomento.

Conforme a lo determinado en la Real orden del departamento de Fomento del 10 del mes actual, hoy procederán todas las entidades que ostentan representación en el Consejo provincial de Fomento, a la elección de los vocales que habrán de tener dicha representación en la indicada Institución.

Por lo tanto, celebrarán elecciones para este objeto los Sindicatos Agrícolas, la Cámara Agrícola, la Liga de Agricultores y la Asociación provincial de Ganaderos.

TEATRO BRETON

Lunes

Los perros de presa.

Exito por Loreto-Chicote.

BRIGADA SANITARIA

Campaña antipalúdica.

El inspector provincial de Sanidad, don Gonzalo García Rodríguez, ejecutando el acuerdo adoptado por la comisión permanente de la brigada sanitaria, de emprender una activa campaña antipalúdica en toda la provincia, ha enviado para su inserción en el *Boletín Oficial* una importante circular, encaminada a ese objeto.

Se hace saber por ella a todos los alcaldes y médicos titulares, que se les facilitará gratuitamente la cantidad de quinina que necesiten exclusivamente para el servicio de la beneficencia.

Al propio tiempo se ruega a los médicos que, con el fin de formar el mapa palúdico de la provincia, envíen a la jefatura técnica (inspección provincial de Sanidad), cuantos datos posean o puedan recogerse referentes al número y condiciones de charcas y estancamientos de agua en sus términos municipales; existencias de larvas de exanofeles, distancia a poblado, etc., así como el número de casos de paludismo y formas clínicas dominantes, época del año en que aparecen preferentemente, resistencia a la terapéutica, porcentaje de defunciones; en una palabra: cuanto se considere necesario para el mejor cumplimiento del fin indicado.

EL NUMERO DE HOY CONSTA DE ☞ OCHO PAGINAS

QUISICOSAS

En una pequeña ciudad de Rumania, se ha celebrado la boda de una hija del rabino Teitelbaun, con el también rabino Halberstan, siendo tan fastuosa la ceremonia, que ha competido con las famosas bodas del Canaán.

Para el banquete con que se festejó el acontecimiento, fueron sacrificados 138 bueyes, 90 corderos, 160 vacas, 3 000 gallinas y 2 100 patos.

Las bebidas de diversas clases con que se roció el banquete, fueron transportadas en numerosos vagones.

El número de invitados ascendía a 10.000.

Que ya es comer, y ya son invitados. Con lo cual no quiero decir a ustedes que si estos han sido en sus regalos a los novios tan espléndidos como los contrayentes lo fueron para obsequiarlos, han hecho su suerte. A no ser que fueran sus presentes, como en muchas bodas, sólo por cumplir.

Porque yo tiemblo al pensar
si esos diez mil, como en lote,
mandan las ya consabidas
cucharillas para postre.

A propósito del tema culinario.

Un simpático y reputado cocinero de Salamanca, publicó, recientemente, un anuncio en la prensa local, dando cuenta de las personas—todas ellas dignísimas—que le habían encargado la confección de uno de sus platos mejor condimentados.

Y hasta lo anunció con las raciones que cada cual había pedido.

¿Con que Fulano y Zutano
pidieron tanta ración?
Hombre, que les aproveche,
y hagan buena digestión.

Y sigamos con el tema gastronómico.

Si a comer el *hornazo*
te vas mañana,
por ser clásico día
de Lunes de Aguas,
piensa un momento
que hasta el bicarbonato
subió de precio.

Del crimen del tren expreso,
yo no te hablo, qué caray;
porque todos ¡ay sarasa!
resultan unos... Donday.

SALAMANCA, DESPIERTA

El asunto de los fondos de la Universidad.

La petición que la Universidad de Salamanca dirigió al jefe del Gobierno el 18 de Enero último, sobre los fondos que tiene retenidos en el Banco de España, y recordada por el rector don Enrique Esperabé al señor marqués de Estella, cuando la comisión de esta ciudad le visitó recientemente para pedirle el indulto de Colmenero, mereció del general Primo de Rivera la mayor atención, puesto que como saben los lectores por el telegrama de nuestro compañero Sánchez Gómez, fué anotada con todo cuidado y cariño por el presidente en su listín de asuntos urgentes.

Dándose cuenta Salamanca de la forma en que acogió el ilustre general tan justas apreciaciones, produjóse enseguida un movimiento grato y expectante en todas las clases sociales, pues reconociéndose el derecho indiscutible e inviolable de nuestra Universidad, y resolviendo favorablemente esa instancia se solucionan muy pronto problemas tan vitales como el del Hospital clínico, mejora de la Facultad de Ciencias (que carece de local suficiente para sus laboratorios y enseñanzas), reforma de cátedras y obras de saneamiento e higiene en el edificio universitario, que son de necesidad inmediata e imprescindible, y todo ello sin el menor dispendio por el Estado.

En cuanto regresó la comisión, un redactor de EL ADELANTO se entrevistó con el rector, Sr. Esperabé, y ayer publicamos un resumen de sus manifestaciones, con algunos comentarios sobre el particular.

Creemos nosotros muy sinceramente que es el momento de que se haga justicia a Salamanca y a su Universidad, y como nosotros opinan todas las personas con quien hemos hablado. Por eso sin duda se han dirigido ayer al presidente del Directorio militar la Universidad y la Diputación provincial, por medio de sus genuinos representantes, reiterando la petición, con el deseo de que se solucione rápidamente; y en idéntico sentido han enviado sus adhesiones la Federación Obrera, Cámara de Comercio, Patronal y otras entidades.

Sabemos también que el alcalde ha reunido al pleno del Ayuntamiento a fin de ocuparse de tan trascendental asunto y con el propósito de que toda la corporación municipal, en nombre de Salamanca, colabore en la obra.

Mucho nos alegramos de que esta ciudad se dé cuenta de lo que para ella significa tan justa demanda y que se apreste con todas sus fuerzas a defenderla. Nosotros no hemos de cejar en la campaña ni un instante.

La Caja Colaboradora de Salamanca, en Zamora.

En automóvil salieron ayer, a las dos de la tarde, con dirección a Zamora, una comisión de la Caja Colaboradora del Retiro Obrero de Salamanca, integrada por los señores Iscar, Villalobos, Sáez y Crespo, con objeto de dar posesión a los consejeros de la Caja de aquella provincia.

El acto fué efectuosísimo.

El señor Iscar pronunció un notable discurso de presentación, ponderando los beneficios sociales de las Cajas Colaboradoras.

Verificada la misión que motivaba este viaje, los representantes salmantinos visitaron al gobernador, recomendándoles ejercitasen con cariño y, a la vez con energía, el cumplimiento de la ley del retiro obrero.

La primera autoridad civil de Zamora ofreció a los representantes salmantinos dedicar una preferente atención a este asunto.

El martes marchará esta comisión, con idéntico objeto, a la ciudad de Avila.

CAMARA DE COMERCIO

SESION DE ANOCHE

Presidida por señor Zurdo, ayer, a las ocho de la tarde, se congregó el pleno de esta entidad, asistiendo los señores Capdevila, Ibáñez, Merás, Lorente, García (don E.), Maeso, Hernández Barrera, Crego y Rodríguez (don J.).

Se procedió a la elección de un vocal, en representación de las clases mercantiles e industriales de la zona octava, en el Consejo superior de la Cámara de Comercio Industria y Navegación del reino.

Resultó elegido el señor Zurdo, y como suplente el señor Mirat.

También se cambiaron impresiones sobre la sesión que hoy, a las doce, deberá celebrar la Cámara para proceder a la elección de los representantes de la misma en el Consejo provincial de Fomento, a tenor de lo preceptuado en la Real orden

Ampollas «Omega»

PRIMER ANIVERSARIO

DEL SEÑOR

Don Serafín Barrado González

(Industrial que fué de esta plaza)

falleció el día 28 de Abril de 1923

D. E. P.

Su esposa, doña Concepción Pérez; hijos: Claudio, Amalia y Francisco; madre política, hermanos, hermanos políticos y demás familia,

Ruegan a sus amigos le tengan presente en sus oraciones y asistan al funeral que por el eterno descanso de su alma se celebrará el día 28 del corriente, a las diez de la mañana, en la iglesia parroquial de la Santísima Trinidad (Arrabal del Puente), por lo que le quedarán agradecidos.

LA SEÑORA

D.ª MAGDALENA TORDERA PALENZUELA

falleció en esta ciudad el día 26 de Abril de 1924

DESPUES DE RECIBIR LOS SANTOS SACRAMENTOS

D. E. P.

Su desconsolado hijo, don César Martínez Tordera; su hija política, doña Consuelo González Valle; primos, sobrinos y demás parientes,

Ruegan a sus amigos asistan a la conducción del cadáver y funeral, por lo que les quedarán agradecidos.

Conducción del cadáver: Hoy, domingo, 27, a las doce (hora oficial).—Casa mortuoria: Calle de Arriba, núm. 11.—Funeral: El lunes, 28, a las nueve de la mañana.—Iglesia parroquial: Las Agustinas.—El duelo se despide en la puerta de San Bernardo.

NO SE REPARTEN ESQUELAS

LA NIÑA

María del Carmen García García

subió al cielo el día 26 de Abril de 1924

A LOS TRES MESES DE EDAD

Sus desconsolados padres, don José García Arroyo (del comercio de cereales) y doña Florencia García Sánchez; hermanos: José, María, Natividad y Julia; abuelo paterno, don Lucio García; abuela materna, doña Florencia Sánchez; tíos, primos y demás parientes,

Participan a sus amistades tan sensible pérdida y les ruegan la asistencia a la conducción del cadáver y misa de ángel, por lo que les quedarán agradecidos.

Conducción del cadáver: Hoy, domingo, 27, a las doce (hora oficial). Casa mortuoria: Carretera de Fregeneda, 33 (Arrabal del Puente). Misa de ángel: El lunes, 28, a las once de la mañana. Iglesia parroquial: Santísima Trinidad (Arrabal del Puente).

NO SE REPARTEN TARJETONES.

A los ciegos y enfermos de los ojos

«¡Ser ciega, estar en las tinieblas; qué desgracia! La mía era tanto mayor que, completamente ciega desde hacía cinco años, me decían que mi enfermedad era incurable al hablar de las curas maravillosas que con tratamientos especiales obtiene el oculista americano establecido en Alfredo Calderón, número 13, en Valencia. Me puse francamente entre sus manos y recuperé la vista, hasta el punto de poder leer y escribir. Mi alegría es inmensa, no me cansaré de decirlo y de aconsejar a todos esos desgraciados ciegos y enfermos de los ojos que consulten a este sabio oculista, convencida de que quedarán satisfechos. ELISA PEAKOQUE, viuda del general Ainat, Navarrorreverter, letras, VF, en Valencia.

El oculista americano en Salamanca

Tenemos el gusto de anunciar a nuestros lectores, que el afamado oculista Americano doctor R. Catalá, establecido en Valencia, calle Alfredo Calderón, 13, que en su última visita a esta capital curó muchísimos enfermos, habiendo dado la vista a algunos ciegos, conocido en todas partes por sus maravillosas curas obtenidas, pues han sido más de 2.000 enfermos curados, habiendo dado la vista a más de 500 ciegos, cuyos nombres y direcciones están a la disposición de los enfermos, cuyos plácemes y elogios han sido insertados en la Prensa valenciana. De paso por esta capital y obligado para recibir a su numerosa clientela, y con el fin de poder operar a todos los enfermos que lo necesiten, dará doce días de consultas en el Hotel Comercio, en Salamanca.

Los ciegos y enfermos de los ojos, así como también los que hayan ensayado de todo sin resultado alguno, pueden visitar a este afamado oculista, que obtiene resultados sorprendentes con tratamientos especiales descubiertos por él, especialmente en todas las queratitis con úlceras de córnea y granulaciones. Aquellos enfermos que no puedan visitar a dicho especialista, podrán hacerlo por escrito.

Dará consultas en el Hotel Comercio, de diez a una y de cuatro a seis, los días sábado, 19, 20, 21, 22, 23, 24, 25, 26, 27, 28, 29 y miércoles 30, inclusive. h 29 A

del Ministerio de Fomento, del 10 del actual.

Se designó la segunda candidatura.

Vocales propietarios, don Victoriano Zurdo, don Juan Mirat, don Julio Ibáñez y don José Manuel Llorente.

Suplentes, don Casimiro Brizuela, don Eduardo García, don Fidel Olivera y don Luis Maeso.

COMISARIA DE POLICIA

Por amenazas.

Han sido denunciados al Juzgado municipal, Ramón Vázquez y su esposa, llamada Elvira, por amenazas a la esposa de Felipe Ercilla San Gregorio, que se llama Concepción Hernández Mendoza.

Los amigos de lo ajeno.

Ha sido detenido y puesto a disposición del Juzgado, un individuo llamado Adolfo, que se apoderó de una tralla que no le pertenecía.

Riñas y escándalos.

Han sido denunciados al Juzgado, Fernando Zoilo y Mariano Hernández, por promover un escándalo seguido de riña en la calle del Rabanal.

También ha sido denunciada Lorenza Crespo Sanchez, por promover un gran escándalo en el café Pasaje.

La vida en Peñaranda.

(DE NUESTRO CORRESPONSAL)

La buena sociedad peñarandina ha celebrado hoy con gran alegría la festividad, que ha producido para ella el enlace matrimonial de la gentil y distinguida señorita Pepita del Castillo Gómez de Liaño, con el estimado joven y muy querido amigo nuestro, don Sebastián Alvarez Cedrón de la Peña.

Nuevamente los vículos de familiaridad une a estas apreciables apellidos que honran a los padres de los contrayentes y que ostentan el banquero y exalcalde don Miguel del Castillo, padre de la novia, y el abogado y alcalde actual don Antonio Alvarez Cedrón, padre del novio.

La comitiva, al dirigirse a la iglesia, de la que formaban parte bellísimas señoritas y distinguidas damas elegantemente tocadas, pasó por entre una numerosa fila que formaba el pueblo que a su desfile enviaba cariñosas felicitaciones a los nuevos esposos.

La novia, que iba del brazo del padrino señor Alvarez Cedrón, lucía precioso y valiosísimo traje ceremonial de charmeuse blanco, con adornos de armiño y finísimo velo de desposada.

El novio del brazo de su madre la respetable señora doña Petra de la Peña, iba de rigurosa etiqueta.

Al entrar en la iglesia de la parroquial, y en su capilla de la Soledad, donde se celebró el enlace, el órgano entonó una preciosa marcha nupcial.

Don Alejandro Gorjón, el virtuoso párroco de la Basílica de San Miguel, bendijo la unión.

El altar estaba primorosamente adornado, como en las grandes solemnidades, y al lado la efigie de San José parecía presidir el acto.

Firmaron el acta como testigos, por parte de la novia, don Luis Gómez de Liaño, diputado provincial; don Agustín del Castillo y don Gonzalo Paradinas, y por parte del novio don Fernando Sánchez de la Peña, don Manuel Sánchez Bautista y don Luis Peña.

Al terminar la ceremonia fueron obsequiados los invitados a un suculento y bien servido banquete, en el Hotel Universal, del señor García Sevilla, con arreglo al siguiente menú:

Ordubres y entremeses variados; entrada, huevos a la imperial; relevé, bocadillo de foie gras; pescado, langosta salsa tártara y mayonesa; asado, tournedos a la universal; legumbres, espárragos salsa mousseline; fiambres: jamón de York y mortadela con huevos hilados; postres: helado sorpresa crema de avellana, tarta inglesa, frutas y queso; vinos: Rioja, tinto y blanco; champán, café, té, licores y habanos.

El nuevo matrimonio ha recibido con tan fausto motivo muchísimos y valiosísimos regalos, que la premura del tiempo nos impide copiar cual era nuestro deseo, limitándonos a consignar los recibidos por los novios.

Del novio a la novia, pendientes y pulsera de brillantes y platino, trajes de ceremonia, sociedad y viaje.

De la novia al novio, botonadura de brillantes y platino y tresillo de brillantes y zafiros.

Los recien esposos, a los que deseamos muchísimas venturas en su nuevo estado, salieron en viaje para Madrid y Sevilla, donde pasarán una temporada.

Dueñas.

HIJOS DEL TRABAJO

La dimisión de la junta.

Esta benemérita institución se reunirá esta mañana, a las once, en junta general extraordinaria, para conocer de la dimisión de la directiva en pleno.

VAJILLAS
DE LOZA Y CRISTAL
Jesús Rodríguez López
PLAZA MAYOR, 34.

La producción mundial de lana en 1923.

La producción mundial de lana en el año 1923 ha ascendido a libras 2'604.911.000 o sea 66 000.000 menos que en 1922. El déficit proviene, sobre todo, de Australia, que ha producido en 1923 cerca de 30 000.000 menos que el año anterior.

En Europa se nota un aumento de producción: 546 124 000 en 1923, contra 519 559 000 en 1922. El Reino Unido figura en primer lugar, con 102 000 000 Sigue después España, con 88 000 000 en 1923, cantidad próximamente igual a la producida en 1922. El término medio de la producción de España es de 52.000 000.

FLORENTINO RODERO

Gran comercio de curtidos, Corrillo, 30. Fábrica de suela, verdadero sistema antiguo. Es el que mejores géneros tiene y vende más barato. Usted será un convencido, si antes de hacer sus compras visita esta casa. Precio fijo.

CORRILLO, 30.-BAJO LOS SOPORTALES.

NOTAS DE SOCIEDAD

VIAJES

Han salido:

Para Madrid, el exsenador don Isidro Pérez Oliva

—Para Sevilla, con objeto de presenciar las corridas de feria, el distinguido joven josé Sánchez, acompañado de su tío don Leopoldo Saquino.

Han llegado:

De Gimialcón (Avila), don Epifanio Hernández.

—De Madrid, el joven abogado don Eladio Barrueco

PETICION DE MANO

Por don Enrique Martín Berrocal y señora, para su sobrino don Marcos Martín Romo, ha sido pedida la mano de la bella señorita Luisa Bayo Sánchez, hija del industrial y propietario de Candelario, don Diego Bayo Fraile y doña Ana Sánchez. Entre los novios se han cruzado valiosos regalos.

La boda se celebrará en el próximo verano.

FALLECIMIENTOS

A los tres meses de edad ha subido al cielo, la preciosa niña María del Carmen García García, que era el encanto y la alegría de sus padres

A éstos, don José García Arroyo y doña Florencia García Sánchez; hermanos: José, María, Natividad y Julia; abuelo paterno, don Lucio García; abuela materna, doña Florencia Sánchez; tíos, primos y demás parientes, hacemos presente nuestro dolor.

—Ayer falleció en esta capital, rodeada del afecto y cariño de los suyos, la señora doña Magdalena Tordera Palenzuela, dama de relevantes virtudes, por las que se captó la consideración de todos los que la trataron. Su muerte ha sido muy sentida

A su desconsolado hijo, el culto abogado don César Martínez y Tordera; hija política, doña Consuelo González Valle; primos, sobrinos y demás familia, testimoniamos nuestro pésame por tan sensible pérdida.

ANIVERSARIO

Mañana hace un año que falleció en esta ciudad, víctima de cruel enfermedad, el que fué prestigioso industrial de esta plaza, don Serafín Barrado González, modelo de caballerosidad y honradez y que por su trato cortés mereció la amistad de cuantos le conocieron.

En la fecha de su fallecimiento reiteramos a su esposa, doña Concepción Pérez; hijos, Claudio, Amalia y Francisco; madre política, hermanos, hermanos políticos y demás familia, nuestro sincero dolor por tan irreparable como dolorosa desgracia.

LA U. D. E. EN LEON

Ayer, a las cuatro, salieron en automóvil con dirección a León, donde ha de celebrarse hoy la semi-final del campeonato regional de foot-ball, todos los jugadores que componen el primer equipo de la Unión Deportiva Española.

Al frente de la caravana van los directivos don Serafín Pierna, don José Aragonés y don Francisco Seirullo

EL FESTIVAL DE HOY
EN LA PLAZA DE TOROS

Por fin llegó el tan esperado día en que ha de celebrarse el gran festival benéfico organizado por un grupo de distinguidos y animosos jóvenes, y que promete ser un verdadero acontecimiento, dado el entusiasmo que reina y la buena organización.

El programa ya lo conocen nuestros lectores por haberlo publicado en uno de nuestros pasados números. Serán lidiados y muertos a estoque cuatro preciosos novillos de una acreditada ganadería salmantina, por las siguientes cuadrillas:

Matadores.—Enrique Mateos, Julio Santiago Mirat, Roberto Vázquez y Antonio de la Calle.

Director de lidia: Leopoldo Lozano

Banderilleros.-Natalio Sánchez, Marino Méndez, Julio Ludeña, Domingo Hernández, Lesmes Domínguez, Manolito G. Castro Angel Fernández, Pedro Pérez, V. Manole, Alfredo Bence-Jones, Alejando Sanz y Germán Vera.

Puntillero: Felipe López.

Después tendrá lugar la gran carrera de cintas de la que ya hemos hablado, y a continuación habrá un nuevo y original Juego de la Rosa.

Presidirán el festival las bellísimas y distinguidas señoritas Llanitos Sala, Carmen Mirat Mary Santiago Mirat, y Leoncia Diego, asesoradas convenientemente por dos muchachos cuyos nombres aún ignoramos.

Terminado el festival y durante el paseo de coches, las presidentas irán escoltadas por los jinetes que corran las cintas Más tarde se celebrará en el café Fornos un gran baile, cuya entrada será por rigurosa invitación, en el que ejecutará los bailables la excelente orquesta Alhambra, formada como es sabido de primeros elementos filarmónicos y sinfónicos y una de las más notables en su género.

El festival dará comienzo a las cuatro en punto de la tarde, hora oficial.

VARIAS

A fines de Mayo tendrán lugar los dos conciertos de la Sinfónica de Madrid, organizados, según dijimos, por el Centro Obrero de Damas y que se celebrarán en el patio del Colegio de Irlandeses.

Seguramente serán fiestas de imborrable recuerdo.

—Se encuentran en Madrid, don Angel Vázquez de Parga y señora.

—Calzados Cervigón, Quintana, 4.

TEATRO BRETON
EMPRESA MENDEZ

Compañía cómico-lírica
Loreto-Chicote.

Hoy, a las CUATRO de la tarde, GRAN FUNCION POPULAR, representándose

¡ES MUCHO MADRID!

A las SEIS Y MEDIA y DIEZ Y CUARTO

¡Que te crees tú eso!

y

Los chicos de la escuela

Mañana, tarde y noche, **LOS PERROS DE PRESA.** ¡Formidable éxito!

Los teatros.

BRETON.—Los resonantes triunfos de Loreto Prado y Enrique Chicote, son cada día mayores. Los alcanzados ayer en ambas secciones con la interpretación de *Gente menuda*, fueron de los más brillantes, llegándose a «bisar» algunos números.

Los insignes artistas que hacen de esta antigua obra una inimitable creación, escucharon delirantes ovaciones.

Castro, como siempre, aplaudidísimo y muy celebrado, teniendo incondicionalmente suyo una gran parte del público, por no decir todo.

El resto de la compañía, contribuyendo poderosamente al éxito de la representación, obtuvo el aplauso unánime del auditorio que llenaba la sala.

La graciosa comedia de Muñoz Seca *Los chatos*, que tanto interés hay por verla en Salamanca, nos dice la empresa Méndez, que muy pronto será estrenada en el teatro Bretón.

LICEO.—*El filón* representado ayer obtuvo un gran éxito, del que participaron principalmente Julia Delgado Caro, Alejandrina Caro y Luis Martínez de Tovar, que hicieron un trabajo felicísimo y que fué premiado con nutridos aplausos.

Por la noche, en función especial «para hombres solos», se estrenó *El yunque*, tragedia cuyo asunto es un incesto.

Los intérpretes fueron muy aplaudidos.

Para hoy, *La burlada*.

EL DIA EN LA AUDIENCIA

Por cosas del oficio.

La tarde del 28 de Septiembre último, Juan Antonio García y García y Jesús Herrero Martín, de diez y siete años, trabajaban como albañiles en los cuarteles que se están construyendo en esta capital, y por cuestión del oficio, discutieron acaloradamente, resultando Jesús Herrero con algunas contusiones, de las que curó, sin defecto ni deformidad, a los cuatro días de asistencia facultativa; y como por consecuencia de dicha riña, fueron despedidos los dos, cuando más tarde fueron a cobrar, mientras Juan Antonio recibía sus jornales, el Jesús Herrero, por detrás, de improviso e inopinadamente, le dió un golpe con un martillo en la cabeza, produciéndole una lesión, de la que tardó en curar diez y siete días, sin que le quedara defecto ni deformidad.

Se celebró ayer, en la sección primera, el juicio oral de la causa instruída por consecuencia del referido hecho, y como se demostró con la prueba pericial, que la lesión sufrida por Juan Antonio debió curar antes de los quince días, el teniente fiscal, señor Ponce de León, que, provisionalmente acusaba a Jesús de un delito de lesiones, retiró la acusación, considerándole sólo responsable de una falta.

Lo que en definitiva resultó, era lo que sostenía el letrado señor Martín de las Cuevas, defensor del acusado.

El tribunal dictará la sentencia absolutoria, declarando de oficio las costas, y falta el hecho procesal, cuyo conocimiento corresponde al Juzgado municipal.

Lo ejecutó sin violencia.

El día 9 de Abril de 1923, Pedro Pascual Herrero González, aprovechando la ausencia de su domicilio, sito en la villa de Cipérez y en lugar poblado, del vecino de la misma Bonifacio Salvador Casado, cuya casa tenía la puerta cerrada, penetró en las habitaciones de la misma, y con ánimo de lucro, se apoderó de 220 pesetas, que en dos billetes del Banco de 100 pesetas cada uno, y cuatro duros en plata, guardaba aquél en una cajita de madera, no cerrada, colocada dentro de un baul, sin cerrar también.

Provisionalmente calificó este hecho el teniente fiscal, señor Ponce de León, como constitutivo de un delito de robo, fundado en que la puerta de la casa de Bonifacio estaba cerrada con llave, y para entrar violentó los hierros de una ventana; pero como esto no se acreditó cumplidamente en el juicio oral celebrado ayer en la sección segunda, modificó dicha calificación, considerando responsable únicamente al procesado Pascual de un delito de hurto, solicitando que fuese condenado a la pena de cuatro meses y un día de arresto mayor, accesorias, indemnización y pago de costas.

El defensor, señor González Martín, que reconocía la existencia del hecho procesal y la participación de Pascual en el mismo, oponiéndose solo a la calificación del fiscal, para sostener que lo cometió sin emplear fuerza ni violencia alguna, reconocido esto en definitiva por aquél, nada tuvo que alegar en el juicio, que, como el anterior, quedó terminado para que el tribunal dicte sentencia.

Sentencias.

La sección primera ha dictado las siguientes:

Condenando a Bruno Manuel Eduardo Hervás Borrega, a la pena cinco años, cinco meses y un día de presidio correccional, y a Pío Fernández García a un año, ocho meses y veintiun días también de presidio correccional, por la causa que a los dos se ha seguido por delito de hurto, debiendo además indemnizar 368 pesetas al perjudicado Juan Miguel Romo Alonso.

Condenando también a Primo Blázquez Vicente, en causa sobre hurto, del Juzgado de Alba, a dos meses y un día de arresto mayor, accesorias, costas e indemnización de 2,50 pesetas a Emilio Méndez.

Y condenatoria, asimismo, para Manuel Hernández Hernández, con dos meses y un día de arresto mayor, indemnización de cuarenta pesetas a Félix Gala, accesorias y pago de costas.

El Licenciado Salvadora.

LUNES
El mayor éxito de Loreto-Chicote.
Los perros de presa.
TEATRO BRETON

Tablas reguladoras de la Cooperativa de funcionarios.

La del pescado, recibe hoy y pone a la venta las siguientes clases, cuyos precios por kilo es el siguiente:

Merluza, a 3 60; pescadilla, a 2 60; besugo grande, a 2 60; besugos pequeños, a 2 10; rapés, a 2; gallos (variación del lenguado), a 1 90.

La de la carne.—Ayer se sacrificaron un toro hermoso y dos terneras, así como veinticinco corderas, cuyas carnes se expenden a 0 20 y 0,10 céntimos, respectivamente, las primeras de rebaja al precio señalado en el mercado local, y la segunda, a 3 80 el kilo la de pierna y chuletas; a 3 70 la de paleta, y a 3,40 la de faldas; por corderos enteros a 3 60, y por medios, a 3,70.

Espigadero.—Se arrienda el espigadero de la dehesa Arroyo de la Encina, para quinientas cabezas de ganado lanar. Para tratar, en la misma, con el arrendatario Tomás Boyero.

8—2

CASA CALVO

Para la primavera llegó inmenso surtido en trajes para niños, de confección esmeradísima y precios como nadie.
Tejidos sin aumento de precio por la subida actual, hasta concluir la existencia anterior.

BAJADA DE SAN JULIAN, 3.

Sulfato de cobre 98|99 por 100
de pureza garantizada marca PEÑARROYA

Azufre molido tamizado extrafino. Azufre sublimado, flor 1.ª, de la
Compañía Azufrera del Noroeste de España.

AGENTE PARA SALAMANCA Y SU PROVINCIA:
José García Santalla
Pozohilera, 38.—Salamanca.

20—17

Compagnie Gle. Transatlántique.

Servicio extra-rápido directo de La Coruña para la Habana y Méjico.

Vapor **LAFAYETTE,** 23 de Abril, pesetas 424,35 para la Habana; 464 60 para Méjico

Vapor **CUBA** 6 de Mayo, pesetas 424 35 para la Habana; 464 60 a Méjico

Vapor **ESPAGNE,** 23 de Mayo, pesetas 424 35 para la Habana; 464 60 para Méjico.

Admiten pasajeros en camarotes de lujo, primera, segunda, preferencia y tercera y carga.

Los pasajeros de tercera son servidos en amplios camarotes. Al solicitar la plaza debe enviarse un depósito de 150 pesetas.

Consignatario: Nicandro Fariña. Calle Compostela. Coruña.

10-9

LA MADRILEÑA ESTUDIANTIL

Casa de comidas y huéspedes. Bordadores, número 3.

Se sirven cubiertos de tres pesetas en adelante. | Se recomienda esta casa por su esmero e inmejorable trato.

30—a—19

BALNEARIO DE LIERGANES
SANTANDER

Unico eficaz para curar los *Catarros* de la *nariz, laringe, bronquios* y *pulmón, predisposición* a *contraerlos* y *cólicos nefríticos.* Instalación única en España.-Ferrocarril a Santander.-Telégrafo.-Giro postal.-Garage.-Ténnis.

Hotel Duñaiturria
MADRID
Plaza del Angel, 13 y 14.—Teléfono, 29-49, M
Pensión, desde 10 ptas.

j y d

BAZAR COLON Plaza de la Libertad, 11 — SALAMANCA

NOTA DE PRECIOS de algunos artículos para la presente temporada:

Trajes de caballero desde pesetas	35 a 100	Pantalones pana hombre desde pesetas	9 a 20
Idem mocito, desde	30 a 70	Idem, ídem chico, de	4 a 8
Idem pana caballero de	30 a 75	Guardapolvos hombre	7 a 20
Idem mocito desde	25 a 50	Americanas dril, desde	5 a 25
Idem azules hombre, de 12 a	20	Camisas hombre desde	4 a 15

ALFOMBRAS (precio especial de esta casa) a TRES pesetas.

Gran surtido en trajes para niño en todas clases.

Precios sin igual en ropa blanca, calzado y género de punto.

Plaza de la Libertad, núm. 11. BAZAR COLON

—a—

NOTAS GRAFICAS DE LA SEMANA

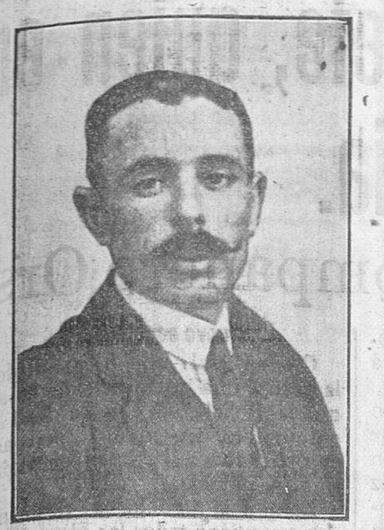

LOS AUTORES DEL CRIMEN DEL EXPRESO DE ANDALUCIA

De izquierda a derecha: Antonio Teruel, que se suicidó en su casa. José María Sánchez Navarrete, cuya nueva declaración ha causado profunda sensación. Honorio Sánchez Molina.

Peregrinación salesiana en Alba de Tormes.

Arriba: La nueva imagen de María Auxiliadora. Los padrinos de la fiesta y las autoridades de la villa ducal. Abajo: Las imágenes de Santa Teresa y de María Auxiliadora, llevadas en procesión solemne, en Alba de Tormes.

PARA «EL ADELANTO»

El eterno problema sobre la mujer.

Un periódico madrileño ha iniciado una encuesta sobre la mujer como ciudadana, con sus deberes y sus derechos.

A mí, esto de las polémicas en los diarios me entusiasma y me seduce más, muchísimo más, que la fantasmagoría de un sueño griego... Y no es porque corra por mis venas sangre bélica, sino porque creo que todas ellas no conducen a nada práctico.

—Pero es una forma muy ingeniosa de pasar el rato—oigo que me dice una persona.

Y tengo que darla la razón. Porque esta vez se trata, una vez más, de la mujer y nada hay en el mundo más absurdo y más divino que la mujer.

Vamos, pues, a filosofar un poquito sobre la mujer, puesto que la ocasión la pintan calva.

Es indudable que existen, entre los distintos caracteres femeninos, pensamientos comunes; pero estos pensamientos no se oponen a la paradojo de que dos rubias, por ejemplo, tengan el cabello del mismo color y que, sin embargo, una de ellas pueda ser alta y esbelta, mientras que la otra sea pequeña y gordinflona, o al contrario. Existen mujeres que, impresionadas por lo que el poeta llamó «mundanal ruido», se dejan arrastrar por el atractivo irresistible de las fiestas, de los bailes, de los teatros y de los cines, en tanto que otras, sin vocación suficiente para encerrarse en un claustro, emplean casi todo su tiempo en misas, sermones y novenas. Pero lo mismo unas que otras, todas, sin excepción, coinciden siempre en tres puntos fundamentales, que no fallan.

Estos tres puntos son:

Primero, el amor a sus hijos, cuando llegan a ser madres.

Segundo, la inclinación a presentar el mejor aspecto estético, aunque sean viejas y feas, y

Tercero, el placer que sienten cuando escuchan un juramento de amor o un elogio a su belleza, por mucho que disimulen la satisfacción con que reciben siempre sus oídos esta clase de oratoria.

—Pregunte usted cuántos años tiene a cualquier mujer y siempre le contestará con evasivas.

Yo he contestado a este señor que me habla afirmativamente, pero le he dicho también que hay excepciones muy honrosas entre ellas. Porque es cierto: cuanto mayor es el guarismo de los años en las mujeres —y en los hombres—, más nos asusta el calendario. —Pero la mujer insiste, siente un horror muy grande al espejo. Le siente cuando es más grande la fealdad que el cristal refleja, y que la que en él se contempla no puede menos de reconocer, en el fondo de su conciencia, que la barrita de carmín y la belladona tiene un poder enorme....

Yo admiro, desde luego, la gracia exquisita y ceñida del «tailleur». La admiro tanto, por lo menos, como esa declaración de un escritor que dice que todos los consejos de las mujeres se deben seguir siempre en el momento en que los formulan, pero sin darlas tiempo a reflexionar cinco minutos, porque entonces sólo aconsejarán disparates y desatinos...

Y más, muchísimo más, admiro estas justas aspiraciones delas mujercitas de hoy. Pasó el tiempo de María Antonieta y ahora viene este otro de fru-fru, de esperanzas y de quimeras....

Yo conozco a muchas mujercitas, que se deleitan con las obras de Fernández y González, de Frías, de Ortega y de Fernán Caballero. Y también conozco a otras que se inclinan reverentes después de leer a la Pardo Bazán, esa mujer que, según otra, se empeñaba en rebuscar frases y arcaismos....

Porque estas encuestas en los periódicos tienen una emoción enorme. Mujeres hay que piden un marido a toda costa. Otras, para gozar de la trémula inquietud y el grato sentimentalismo de una mentira que no traerá consecuencias lógicas, lanzan ideas confusas y románticas para censurar a los hombres de hoy. Esas cuartillas que se escriben no siempre están dedicadas al alma ilusionada de un hombre que cifre sus nostalgias de perfume, de ilusión y de amor en los trazos de una letra inglesa o española de mujer. Esa, esa mujer que tiene una censura para un hombre —o para todos—, olvida que existen séres que sirvieron de sostén y de fuego a muchos idilios, hicieron más amable el encanto de muchas aventuras o pusieron un final de dolor cruel a muchas pasiones excelsas... El mismo sentimiento desgarrador y melancólico que ellas tienen ante un ocaso, lo tenemos también los hombres. Cárcel para la alegría y para el amor con estas palabras que se escriben nerviosamente y que se destinan a las galeradas de los periódicos. No, todos los hombres no somos malos. Muchos, como yo, reconocen que también las mujeres tienen un ideal, hecho verso o novela, donde el Destino vierta su copa de amargura o en que la Fortuna derrame sus besos de oro...

Y por eso, ante la bruja sugestión de estas letras de molde, que más tarde se trocarán en una esperanza o en un hastío, en una gloria o en un fracaso, en una negación o en un amor, yo hago votos por que cada cual en su esfera, ricos y pobres, sepamos cumplir con las obligaciones que la vida nos ha reservado, aunque comprenda, desde luego, que nada hay en ella más divino y más humano que estas palabras: ¡TE QUIERO!

Domingo Clemente.

HABLANDO CON EL GOBERNADOR

Homenaje al general Primo de Rivera.

Encontramos al gobernador civil, señor de la Dehesa, cuando ayer le visitamos, como siempre, trabajando sin descanso sobre la mesa de su despacho.

Ayer estaba recibiendo a los jefes de negociados, informándose de los diversos asuntos que le ponían a la firma.

Los breves momentos que pudimos conversar, el señor de la Dehesa nos indicó que el lunes próximo, a las cuatro de la tarde, se congregarían en su despacho las personalidades que habían sido designadas desde Barcelona para organizar y preparar en esta provincia el homenaje nacional que se piensa tributar al presidente del Directorio militar, señor marqués de Estella, por el gesto patriótico que realizó el 13 de Septiembre.

Este homenaje, sin poderlo afirmar de una manera categórica, nos dijo el gobernador civil que posiblemente consistirá en un álbum con las firmas de cuantos ciudadanos anhelan preferentemente el resurgimiento de una España grandiosa y soberana de sus destinos.

EL LUNES
no falte al BRETON
para presenciar por Loreto-Chicote
Los perros de presa.

Subdelegación de Farmacia

Con el fin de dar cumplimiento a la orden de la Dirección general de Sanidad del 22 del actual, publicado en la *Gaceta* del 24, ruego a todos los farmacéuticos, almacenistas y detallistas del partido de Salamanca, con la mayor urgencia, comuniquen a esta subdelegación el número exacto de especialidades no registradas que poseen.

Salamanca 26 de Abril de 1924.—El subdelegado de farmacia, *Federico Hoyos.*

Las tiradas de pichón en la U. D. E.—Pronunciando la frase de rúbrica: «¡Listo pájaro!»

LETRAS SALMANTINAS

BALADA

Aquella dulce mañana
la primavera nació.
El sol ya borró la nieve
de los campos; ya el pastor
no temió por su ganado,
en el que el lobo ladrón,
hizo presa muchas noches
de aquel invierno feroz.
La última nube plomiza
tras de los montes rodó..
En el aire, tibio y diáfano,
su vuelo limpio y veloz,
los vencejos deslizaron;
en el bosque, hubo un rumor
de estallidos en las ramas,
igual que besos... Tembló
el seno fecundizado
de la tierra. Una interior
claridad inundó el alma
—como si pródigo el sol
también allí penetrara—,
y puso en el corazón
un nuevo amor a las cosas,
un profundo y dulce amor...

II

¡Y aquella mañana misma,
de Abril, por contraste amargo,
aquella dulce mañana
luminosa la enterraron...
En el portal de su casa
—negro el traje, el rostro pálido—
sus amiguitas, gentiles
la despedían llorando.
Sobre sencilla tarima,
dentro de un féretro blanco,
la flor tronchada yacía
y, a través del vidrio plano
de la tapa, su carita,
que era un marfil patinado,
parecía más hermosa
que cuando viva, y sus rasgos
más nobles y más serenos,
más puros, más afinados.
Evocaba la heroína
de una leyenda de encanto
como la de Blanca Nieve,
o la Bella del fantástico
bosque durmiente, rendida
a aquel sortilegio extraño.
Solo que aquí... nunca el príncipe
valiente y predestinado
de lueñes tierras vendría
para romper su letargo...
¡Nunca, nunca...! ¡oh qué terrible
sentido el de este vocablo
en tal ocasión amarga...!
Yo pensé, qué hubieran dado
los pobres padres, si Cristo,
igual que le dijo a Jairo,
les dijera «No está muerta.
Está dormida». Llegaron
golondrinas bienhechoras,
que conducían su bando,
inocente y numeroso,
las monjas que la educaron.
En los corrillos, los hombres,
con acento contristado,
comentaban: —¡Pobre niña!
y en otros: —¡Pobre muchacho,
que no sabe su desdicha,
ausente y enamorado!
Lentamente, tristemente,
en medio un silencio trágico
el párroco y sus acólitos
dijeron su grave canto.
¡Cómo lloraba Sor Pura,
su dolor disimulando,
tras de las tocas! Acordes,
cien sollozos estallaron,
cuando salió de su casa,
para no volver, y cuando
se puso en marcha el cortejo
que a poco envuelto en los rayos
del sol de la primavera
se perdió, la calle abajo.

Emilio Muñoz.

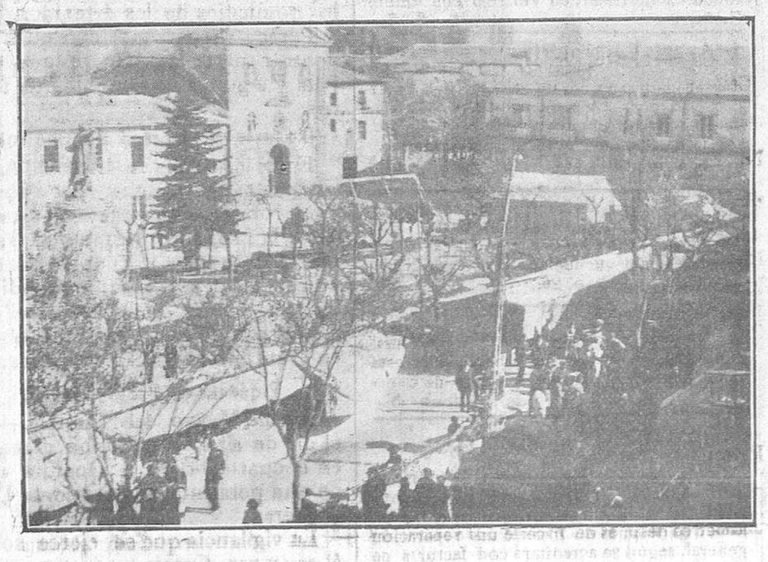

La plaza de Colón, convertida en parque de atracciones de feria.

Una caseta de tiro al blanco en la plaza de Colón.

Extravío.—El día 24 por la tarde, en el trayecto comprendido desde la calle de Toro, Plaza Mayor, Pérez Pujol, Plaza del Poeta Iglesias, Cuesta de la Cárcel a la iglesia de Sancti Spiritus se extravió un reloj de oro, de pulsera, de señora. La persona que lo entregue en Pozo-Hilera, número 2, será gratificada. 2-2

Pastos. Arriendo pastos de primavera, para cuatrocientas o quinientas ovejas y cien cabras, en el Vaqueril de Terrados. Para tratar, con José Santos, en Martinamor 8-4

Locales. Se arriendan muy amplios en la calle de Pollo Martín y Ronda de Labradores, a propósito para cualquier industria. Informará D. Agustín Sánchez, Sánchez Ruano, 15, o comercio de paños de Hijo de Senén Martín, Plaza Mayor, número 18.

NUESTRAS CONFERENCIAS TELEFONICAS

EL CRIMEN DEL EXPRESO DE ANDALUCIA

Donday, en su declaración, compromete gravemente a Navarrete, quien en tres ocasiones había intentado saquear la ambulancia.

Se comprueba la inocencia de Lozano y el por qué mataron a su compañero Ors.

Madrid, 26 (12 noche).

REUNION DEL DIRECTORIO

Cambio de impresiones.

Madrid.—En el consejo que el Directorio celebró esta tarde, se trató primeramente del viaje a España de los reyes de Italia y de la prórroga del contrato comercial con los Estados Unidos.

Fué un cambio de impresiones pero sin tomarse acuerdo.

Los periodistas preguntaron al general Vallespinosa si el Directorio en su reunión no se había ocupado de la reorganización de los servicios de Correos, a los que contestó que se había aprobado un acuerdo mediante el cual se nombraba una ponencia que emitiera un dictámen sobre el cual tomarán los acuerdos más convenientes el Directorio.

Terminó diciendo que había seguido ocupándose de la nueva ley de protección a la industria nacional.

Alcalá Zamora y el congreso interparlamentario.

Madrid.—Se recordará que al comenzar el congreso internacional parlamentario, fué nombrado para representar a España en dicho congreso el exministro de la Guerra, don Niceto Alcalá Zamora.

Debido a la disolución de Cortes, y ante los reiterados ruegos de la comisión permanente, contestó, que no habiendo Parlamento ni grupos parlamentarios, no podía aceptar tan honroso cargo.

Un miembro de la Cámara Popular inglesa le ha indicado, invitándole a hacerlo así, que pertenezca y asista a las sesiones del Congreso de una manera no oficial.

EL CRIMEN DEL EXPRESO DE ANDALUCIA

Nuevas actuaciones del Juzgado.-Padrero reconoce a Donday.-Importante declaración del nuevo detenido.

Madrid.—El Juzgado militar ha estado trabajando incansablemente en el esclarecimiento del abominable crimen que desde hace unos días viene apasionando a la opinión pública de España, desde las nueve de la mañana hasta la una de la tarde, reanudando sus actuaciones a las dos.

Por orden del Juzgado ha sido quitada de la casa de Honorio, en la calle de las Infantas, núm. 1, la placa que dice Fonda Internacional.

El Juzgado tiene terminadas sus actuaciones y se puede dar por concluso el sumario.

Aunque no ha prestado aún declaración Piqueras, esto no dificulta la incoacción del sumario, pues está bien determinada su actuación en el crimen.

Una de las diligencias que ha llevado el Juzgado hoy, ha sido la del reconocimiento de Donday.

En esta diligencia invirtió el Juzgado largo tiempo, y ante su resultado, Navarrete no ha tenido más remedio que confesar su verdadera intervencion en la tragedia.

—Yo—dijo Navarrete—ignoraba el alcance que iba a tener el robo, pues sólo fuí a robar, no a matar.

La declaración de Donday es interesantísima y de una importancia extraordinaria, pues ha sido la que ha proporcionado la forma de reconstituir el trágico suceso tal y como ocurrió.

Comenzó diciendo Donday que Navarrete acariciaba la idea desde hace tiempo de realizar el asalto a la ambulancia.

Navarrete y Donday se conocieron en el Liceo de América, a donde concurren gran número de empleados de Correos.

Navarrete y Donday tenian idénticas aficiones, y Navarrete ejercía sobre Donday una influencia extraordinaria, casi dominante.

Navarrete, una vez advertido del dominio que ejercía sobre Donday, le hizo la persona de su confianza, depositando en él todos sus secretos, y a quien consideró como su secretario.

Un día Navarrete concibió el plan del asalto al expreso de Andalucía.

Navarrete se lo comunicó a su secretario, aleccionándole para el papel que habría de tomar en él.

Primeramente le proveería de un carnet de oficial de Correos, con el cual montaría en el expreso.

Una vez en Aranjuez, se presentaría en la ambulancia, exhibiendo el carnet para que fuera tomado como compañero.

Lo más que podía ocurrir es que figurara en el documento llamado «vaya» de la expedición, pero una vez efectuado el robo, este documento desaparecería.

Donday iría provisto de unos bocadillos y de vino, con el cual invitaría a los ambulantes. Y una vez que estos hubieran bebido dicho vino, que estaría preparado, quedarían dormidos.

Mientras tanto, Navarrete, que iría en otro departamento del tren, procuraría hablar con los empleados del convoy, para preparar la coartada y poder justificar su presencia en el tren.

Entonces se procedería a desvalijar la ambulancia, desapareciendo tranquilamente.

Parece ser que este plan estuvo a punto de realizarse, y a no ser por la debilidad de carácter de Donday, se hubiera llevado a cabo.

No por esto Navarrete desistió de su propósito y entonces forjó otro nuevo plan.

El haría el viaje en la ambulancia. En Aranjuez Donday se uniría a él que lo presentaría a sus compañeros como amigo.

Luego Navarrete daría a beber a los ambulantes un vino preparado, del cual bebería él también, y les inyectaría ampollas hipodérmicas, de las cuales también él se administraría una dósis.

Esto se realizaría entre Alcázar y Manzanares.

En este punto esperaría Honorio Sánchez Molina, con el que se había contado para este segundo plan.

Tampoco este plan llegó a efectuarse, y entonces Navarrete le propuso a Molina el último y tercer plan, en el cual, además de ellos, intervendrían Teruel y Piqueras.

A Donday se le había excluído en este último plan, pero como conocía los anteriores planes de Navarrete y podría delatarles entonces, se pensó en la forma de evitarlo, comprometiéndolo en la realización del asalto.

Se le confió la misión de alquilar el automóvil e ir a buscarles a Aranjuez, para lo cual puso la condición Donday de que no habría derramamiento de sangre.

Luego, cuando se enteró del desenlace sangriento que tuvo el suceso, huyó a París.

Como tenía los papeles en regla, por los consecuentes viajes que hacía a Londres y un perfecto dominio del idioma, no le fué dificil llegar a París.

Pero una vez allí, pensó que su responsabilidad sería menor y prestaría un servicio a la justicia, y se presentó al embajador confesándole la participación que había tenido en el hecho.

¿Ors complicado? Otros detalles.

Las versiones que del suceso se habían hecho, difieren en absoluto de las que después de la declaración de Donday se han llevado a cabo.

Está bien definida la intervención de Navarrete, Piqueras y Teruel. Pero un nuevo punto viene a embrollar un tanto el esclarecimiento definitivo del hecho.

Por cierta clase de indicios que hay, casi se tiene la seguridad de que Ors estaba enterado de los planes de Navarrete.

Desde luego, Ors sabía que Piqueras, Navarrete y Teruel irían a la ambulancia, y por eso no vaciló en abrirles la portezuela.

Se ha comprobado que Lozano murió bastante tiempo antes que Ors.

Se ha sabido después que en una de las valijas iba un importante pliego de valores, cuya existencia conocían los asaltantes, y fué después, al notar que el pliego había desaparecido, cuando surgió el crimen.

Navarrete y los suyos reclamaron a Ors el citado pliego, y entonces sobrevino la lucha, en la que Ors se resistió contra Piqueras y Teruel, hasta que cayó herido.

Navarrete, horrorizado al ver que era herido Ors, increpó a Piqueras y Teruel, pero éstos amenazáronle de muerte si no cogía su parte y se callaba.

Chiste macabro.

Como nunca faltan gentes propicias a buscar la nota irónica o cómica, aun en los sucesos más trágicos, corre por Madrid una frase calificativa del crimen, que se dice por todas partes.

Dadas las circunstancias y condición de las personas que en el robo del tren de Andalucía han intervenido, se llama a dicho suceso «El crimen de los amantes de Teruel».

La pistola de Donday.

Se sabe que Navarrete, el día del crimen, llevaba consigo dos pistolas, una de ellas de señora, que Donday había adquirido en el Liceo de América, comprándosela a uno de los socios.

Al parecer la pistola era bonita, y habiéndola visto Navarrete, suplicó a Donday se la dejara por algunos días, pues quería mostrársela a algunos amigos.

Donday accedió al ruego y se la entregó, no habiendo vuelto a reclamarla hasta el día del crimen y una vez ejecutado éste.

Al montar en el automóvil los asesinos en Alcázar, donde les esperaba Donday, Navarrete intentó cambiar de bolsillo ambas pistolas. Habiendo visto la suya Donday, se la pidió a aquél, negándose éste a dársela a pretexto de que en el caso de ser descubiertos, sería la que deseaba utilizar para suicidarse por pertenecer a un amigo como Donday, a quien tanto quería.

Donday le dijo que podía suicidarse con la suya, a lo que Navarrete contestó:

—Esta no sirve para nada. Me ha fallado cuando más falta me hacía.

—Pues qué—le preguntó Donday—¿habéis tenido necesidad de hacer uso de las armas?

A lo que Navarrete contestó:

—Tú no sabes la que se ha *armao* ahí dentro.

Como el tiempo apremiaba, Donday no quiso hacer nuevas preguntas y se quedó sin enterarse exactamente de lo ocurrido, por lo cual en sus declaraciones no ha podido, según afirma, explicar en la forma en que se cometió el crimen.

Nuevos careos.

El Juzgado militar que, como se sabe, continúa reunido en la Dirección general de Seguridad, ha tomado nuevas declaraciones a los detenidos, realizando distintos careos, habiendo intervenido en uno de ellos el vecino de Alcázar, Benigno Aguilera.

Detenido en libertad.

Se afirma que el oficial de Correos, Navarro, detenido por considerársele complicado en el asunto a consecuencia de su amistad con Navarrete, será puesto en libertad, por haberse demostrado plenamente su inocencia.

Donday en Constantinopla.

Se van conociendo nuevos pormenores de la vida de Donday.

Según las noticias trasmitidas a la prensa últimamente, se sabe que este detenido ha residido en Constantinopla y en otras poblaciones de Turquía, habiendo sido expulsado de esta nación por habérsele encontrado repetidas veces complicado en falsificaciones de letras y otros documentos de crédito.

Donde guardó Honorio el dinero.

Han sido entregadas 6.000 pesetas que Honorio había guardado en un armario de su casa.

Una hermana de éste, al conocer el suicidio de Teruel y al enterarse de que su hermano estaba complicado en el crimen del expreso, entregóselas a una lavandera del hotel, encargándola que las guardará sin decir nada a nadie.

La lavandera prometió hacerlo así; pero enterada después de que uno de los acusados por el crimen del expreso era Honorio Sánchez Molina, denunció el caso a las autoridades, haciendo entrega al mismo tiempo de la cantidad que le había sido entragada.

La complicidad de Ors y la inocencia de Lozano.

Tanto Honorio como Navarrete coinciden en absoluto en afirmar la complicidad de Ors y la inocencia de Lozano.

Afirman que al llegar a Aranjuez llamaron a Lozano para que les abriera la puerta del coche, haciéndolo así por haberlo convenido de antemano con Ors, y cuando el tren ya estaba en marcha.

A fin de que la inocencia de Ors pudiera ser comprobada más fácilmente después de cometido el robo, se le dijo a Lozano preguntara al revisor si había plaza para tres viajeros.

La contestación fué negativa. De haber sido afirmativa, como ésta se hizo cuando el tren ya estaba en marcha, los tres criminales hubieran podido de todas maneras continuar en la ambulancia.

A qué fué debido el asesinato de Ors.

Los mismos detenidos a que aludimos en el anterior telefonema, coinciden también en sus declaraciones al explicar el por qué y la forma en que fué asesinado Ors.

Se afirma por ambos que la idea del asesinato surgió porque habiendo buscado entre los pliegos de valores varios envíos de importancia cuya existencia conocían y no haberlos encontrado, pidieron a Ors explicara qué había sido de ellos. Y no habiéndolo hecho a satisfacción de los criminales, se originó una reyerta que concluyó con la muerte de Ors.

Así se explica que en su deseo los criminales de encontrar los referidos pliegos, registrasen a Ors después de muerto, sacándole del bolsillo la cartera que después fué encontrada vacía en el coche de la ambulancia.

Los criminales, sumamente abatidos.

Conforme pasa el tiempo, los criminales dan muestras cada vez más acentuadas de abatimiento.

No comen apenas, y sobre todo Navarrete se niega en absoluto, incluso a beber leche.

El apodo de Donday.

El apodo de *Pildorita*, por el que se conoce entre sus amistades al detenido Donday, se debe, según nos han explicado esta tarde, a la costumbre que éste tiene de tomar píldoras para curarse una enfermedad del estómago que parece padece.

Al ser detenido, quiso hacer uso, como de costumbre, de ese medicamento, negándose el inspector que le conducía a consentírselo, por sospechar pudiera tratarse de un suicidio.

Más registros domiciliarios.

El Juzgado militar continúa ordenando diligencias, consistentes, principalmente, en un nuevo registro de los domicilios de los detenidos.

Parece se persigue con ellos encontrar parte del dinero que aún falta y algunos documentos de interés.

Disgusto en el Liceo de América.

Entre los socios del Liceo de América existe gran disgusto por haberse comprobado, con motivo de este suceso, la facilidad, un tanto censurable, que se daba a cuantos querían entrar en los comedores de dicho círculo, y que ha motivado el que hayan podido los asesinos reunirse en el mismo en varias ocasiones.

Piqueras en Pueblo Nuevo.

Pueblo Nuevo del Terrible.—En el día de ayer continuaba detenido en el cuartelillo de la Guardia civil de esta población Francisco de Dios Piqueras.

La vigilancia que se ejerce sobre él es extraordinaria.

Se cree que en el correo de esta madrugada ha salido para Madrid.

Nuevo complicado.

Ciudad Real.—Se ha facilitado a la prensa una nota, diciendo en ella que la Policía de Ciudad Real ha descubierto un nuevo personaje complicado en el crimen del expreso de Andalucía.

La noticia no debe ser desmentida, pues tiene todos los visos de verosimilitud.

Se espera será detenido de un momento a otro.

Quién es el nuevo complicado en el crimen.

Confirmando la noticia que damos en las anteriores líneas, se reciben informes sobre la personalidad del individuo que persigue la Policía de Ciudad Real como complicado en este crimen.

Trátase, según parece, de un individuo llamado Vicente Sánchez (Cacheta Chico), sobrino de un torero llamado Leando Sánchez (Cacheta).

Este individuo es dueño del hotel Colombia, donde se hospedaba Piqueras siempre que iba a Ciudad Real, habiéndose encontrado en un registro hecho en el hotel a que se alude, ropas pertenecientes a este último.

Las personas que parecen informadas del paradero de Vicente Sánchez, afirman, según manifestaciones hechas por él mismo, que había marchado a Cádiz con ánimo de embarcar allí con dirección a Colombia.

¿Donday casado?

Madrid.—Se dice, al parecer por noticias recibidas de Ubeda, que Donday está casado con una hermana de la madre de Piqueras.

Los parientes de Piqueras en libertad.

Ubeda.—Han sido puestos en libertad Eusebio Piqueras y Francisco Fontán, después de haber prestado la declaración a que hacemos referencia anteriormente.

Los informes todos que se reciben de ambos parientes de Francisco de Dios, coinciden en afirmar que ambos son personas honradas.

Más detenidos.

Noticias recibidas de Ciudad Real, hacen referencia a la detención de dos mujeres, que, al parecer, han tenido también alguna intervención en la huida de Piqueras.

RIVERA

TEATRO LICEO

NUEVA EMPRESA

Hoy, domingo.

Compañía Tovar-Tatay

A las siete y media y a las diez y tres cuartos.

Reprisse de la preciosa alta comedia

LA BURLADA

Creación de Julia D. Caro.

A las cinco.—Programa infantil de cine.

Mañana, despedida de la compañía, con el drama de Benavente

El mal que nos hacen.

LOS CUBANOS

ULTRAMARINOS

Hoy mismo han llegado:

Alubias finas, blancas, a una peseta el kilo.

Lenteja fina, a igual precio.

Oficialas de modista, se necesitan. Polo. Consuelo, 13 y 15, principal. 4-4

Se vende un marco con sus vidrieras correspondientes y otras dos vidrieras por parte. Informará Hijo de Senén Martín, comercio de paños, Plaza Mayor, 13. 8—8

Huéspedes. En casa seria se desean dos o tres personas estables. Informarán, Meléndez, número 18, 1.°, izquierda.

Se alquila un piso principal de inmejorables condiciones higiénicas. Informarán, Jesús, 7, 2.°

Ama de cría, leche fresca se ofrece para criar en su casa. Informará Adela Rodríguez, en Castrillo de la Guareña (Zamora). 4 4

Molineros: Se venden cinco piedras francesas, a medio uso y seminuevas; un cernidor seminuevo, de siete tamaos; una limpia «Belga»; el herraje completo para una pareja de piedras, transmisiones poleas guardapolvo y toldo. Informes, molino harinero, en Barbadillo. 8-8

Pastos de primavera, se arriendan en la dehesa de Rodillo, para mil trecientas cabezas de ganado lanar, sin haber tenido ganado en invierno. Para tratar, con los renteros de dicha dehesa término municipal de Carrascal de Barregas. 8 8

Se vende, en inmejorables condiciones, por no serle necesaria a su dueño una moto seminueva, con sidecar, marca «Excelsior», de 7,1. Darán razón escribiendo a su dueño, Manuel Portilla, cartero de Tamames o pedir informes a Emeterio Duarte, Cuesta de Sancti Spíritus, numero 18.—Salamanca. 15-10

Espigadero.—Arriendo quinientas cabras, desde San Pedro hasta San Miguel, en Torredero (Valladolid). Para precio y condiciones, Esteban Valle, en Corbacera. 15—8

Se arriendan los pastos de espigadero y hojadero de San Miguel de la Ribera (Zamora). Para tratar, en dicho pueblo. 8—4

Pastos. Se arriendan de primavera dos cercados en La Moral de Castro y el cuarto de Villarejo para ganado vacuno. Para tratar, en Villarejo con Emilio G. Angoso 8-7

Pérdida.—El pasado Viernes Santo se perdió en la Plaza Mayor durante la procesión, un reloj de pulsera de oro, de señora. La persona que lo haya encontrado y quiera devolverlo a su dueño, puede hacerlo en Pedrocojos, 7, principal donde se le gratificará. 3 2

Montero ha puesto a la venta la maravillosa CAMERA PATHE-BABY; impresione con ella las travesuras de sus pequeñuelos. CASA MONTERO, García Barraco, 26.

Ganado holandés. Venta permanente de vacas, novillas y becerras de esta raza. Vaquería «El Pilar», Paseo de Canalejas. 15—a—8

Automóvil de línea.

Se vende el automóvil marca «Saurer», de la línea de las Veguillas, capaz para veinticuatro asientos. Ha recorrido unos 60.000 kilómetros después de hacerle una reparación general, según se acreditará con facturas de la casa Saurer, de Madrid. Se da a toda prueba. Informarán en la guarnicionería de Eduardo García, Prior, 4.—Salamanca. 8 5

FRANCES

Enseñanza rápida por Profesora francesa. Cursos especiales para alumnos del Instituto y Escuelas Normales. Precios módicos. San Justo, 20, principal. —a—

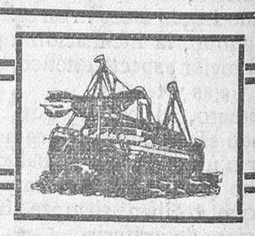

HOLLAND AMERICA LINE

DE ROTTERDAM

Servicio regular de vapores de pasaje desde los puertos del Norte de España a los de Cuba-México

Próximas salidas para LA HABANA, VERACRUZ y TAMPICO

De Bilbao, 27 de Abril; de Santander, el 28 de idem; de Coruña, el 30 de idem; de Vigo, el 1.° de Mayo, el vapor

Leerdam.

De Bilbao, el 20 de Mayo; de Santander, el 21 de idem; de Coruña, el 23 de idem; de Vigo, el 24 de idem, el vapor

Spaarndam.

Precio del pasaje a La Habana, en tercera clase, pesetas 439,50.

Idem ídem a Veracruz y Tampico, en tercera clase, pesetas 482,75.

Incluídos todos los impuestos.

Para toda clase de informes, dirigirse a los agentes: *Pérez Ullivarri e Hijos*, en Bilbao; *Francisco García*, en Santander; *López y Sánchez*, en La Coruña; *Joaquín Dávila y compañía*, en Vigo.

CAFE RESTAURANT
NOVELTY
Menú variado.—Langosta diaria. Café exprés. Chocolate con Croasans y churros. Todos los días Grandes conciertos musicales de cinco y media a siete y media y de diez a doce.
Teléfono 114

EL PORVENIR
CALZADOS DE LUJO
Y CORRIENTES
Vea últimas novedades en dichas clases y comprará por conveniencia en los precios
Especialidad de la casa: SANDALIAS y ZAPATILLAS, a precios sumamente económicos
¡FIJESE BIEN!
EL PORVENIR
ZAPATERIA
Rúa, núm. 21.
(Junto a la calle de los Corrales)
ml y d

Línea Pinillos

El 1.º de Mayo de 1924, saldrá del puerto de Vigo, directamente para HABANA y SANTIAGO DE CUBA, el rápido y acreditado vapor correo español
«BARCELONA»
admitiendo pasaje de primera, segunda, segunda económica y tercera ordinaria.
Precio del pasaje (incluídos los impuestos): En primera, 1.400 pesetas; en segunda, 1.180; en segunda económica, 930; en tercera preferente, 825,00; en tercera ordinaria, 400,50.
Medio, de cinco a diez años, 210,60 pesetas; cuarto, de dos a cinco, 115,65.
Niños, hasta dos años no cumplidos, uno gratis por familia.
Ofrece este vapor higiénica acomodación en amplios departamentos, esmerado trato y comida buena y abundante.
La conducción del pasaje y sus equipajes a bordo, es por cuenta de la compañía y de éstos se dará recibo.
Los emigrantes que quieran asegurar plaza, se servirán escribir directamente a esta Agencia, remitiendo 100 pesetas o más, de las que se le mandará recibo a cuenta del pasaje.
Para tener tiempo de cumplimentar los requisitos de las disposiciones vigentes, es preciso que los pasajeros se presenten en esta Agencia, con toda la documentación en regla, cinco días antes del fijado para la salida del vapor.
Para más informes, dirigirse a sus consignatarios
J. Ribas e Hijos, Ltda.
Colón, 5.—VIGO.
h-37 A

ULTIMA HORA

EL PARTE OFICIAL DE GUERRA

NUEVO CAREO ENTRE DONDAY Y NAVARRETE

Madrid 27 (3 madrugada).

EL SUCESO DEL EXPRESO

Cómo Piqueras se proporcionó el pasaporte.

Ubeda.—La Guardia civil, practicando diligencias que le han sido ordenadas desde Madrid, ha llamado a los parientes de Piqueras, vecinos de Torrepercgil, Eusebio Piqueras y su cuñado, Francisco Fontán, esquilador el primero y campesino el segundo.

El cabo de la Guardia civil ha interrogado a éstos sobre la intimidad de las relaciones que pudieran haber sostenido con el detenido Piqueras, pariente suyo.

Han contestado diciendo que estas han sido siempre muy superficiales hasta principios del año corriente, en que con objeto de adquirir certificado de buena conducta y partida de nacimiento que necesitaba, fué a dicho pueblo dos veces: una en el mes de Enero y otra en el mes de Febrero.

En la primera de estas dos visitas, pidió el certificado de buena conducta y partida de nacimiento a nombre de Eusebio Piqueras, pretextando que las necesitaba para casarse.

Negóselas el Eusebio, no solamente porque le parecía las habría de utilizar para otros fines, sino porque, además, de haberle dado estos documentos, hubiera resultado casado él, en lugar del Francisco.

Este último no desistió, y acudió entonces al Francisco Fontán, dándole otra excusa diferente para convencerle y conseguir le proporcionara los documentos que deseaba.

Igualmente que el anterior, Fontán se los negó también.

Pero habiendo vuelto en Febrero y habiéndolos pedido nuevamente para ir al extranjero, prometiendo devolverlos inmediatamente, le fueron entregados.

Así que hubo conseguido el pasaporte, mediante la presentación de esos documentos, los envió de nuevo a casa del Fontán, como lo había prometido.

Nuevas detenciones.

Ciudad Real.—Por el teniente coronel de la Guardia civil han sido detenidos Alfonso Granda, Antonio Rey, Vicente González y Gabriel García y tres individuos más, empleados en el Círculo Obrero.

Dichas detenciones se han llevado a cabo por haberse comprobado que protegieron todos ellos la huída de Piqueras.

Cuando la benemérita se presentó en el Círculo, para proceder a la detención de Francisco de Dios Piqueras, uno de ellos advirtió a éste del peligro que corría, facilitándole la salida y acompañándole hasta su casa, en compañía de todos los otros, quienes le ayudaron a hacer la maleta, acompañándole después hasta la estación.

Una vez allí encargaron a un golfillo que andaba por los alrededores de la estación fuera a la ventanilla a sacar el billete, que después utilizó Piqueras, permaneciendo entretanto todos ellos alejados del andén y ocultos en la sombra hasta la llegada del tren.

Dice el señor Roda.

Madrid.—Esta noche los periodistas fueron a Capitanía, siendo recibidos por el comandante de Estado Mayor señor Roda, quien les hizo las siguientes manifestaciones:

El Juzgado militar ha practicado dos careos dirigidos a demostrar la culpabilidad y participación en el suceso, de Honorio Sánchez Molina.

El primer careo tuvo lugar entre Honorio y Carmen Atienza, que para ese objeto fué trasladada desde la cárcel Modelo a la Dirección de Seguridad.

Después se procedió al careo entre Honorio y Donday.

Lo mismo Atienza que Donday hacen graves acusaciones contra Honorio, detallando los pormenores del planeamiento y realización del suceso.

Ante irrebatibles acusaciones de Atienza y Donday, Honorio acabó por confesar su participación en el crimen.

Se ha dictado auto de procesamiento y prisión contra todos los detenidos, incluso Carmen Atienza.

También ha sido procesada una hermana de Molina, llamada Antonia.

Estamos esperando—dijo el señor Roda- la llegada de Piqueras, y confiamos que en la semana próxima quedarán terminados los trabajos.

—¿Ha sido detenida la lavandera de Honorio?—preguntó un periodista.

—No—contestó el señor Roda. Pero desde luego es de suma importancia averiguar de dónde procede el dinero que le fué hallado.

Los trabajos que realice el Juzgado serán encaminados a la reconstrucción del hecho.

—¿Carmen Atienza es mujer o amante de Teruel?—preguntó un periodista.

—No lo sé.

Otro de los periodistas trató de recabar la opinión del señor Roda sobre la supuesta complicidad de Ors en el robo. A lo que el señor Roda contestó:

—No quiero hablar por respeto a la memoria del difunto. Pero por momentos se aleja esta suposición.

Este punto se ha de aclarar antes del Consejo de Guerra.

Aludiendo a éste, ratificó una vez más que el procedimiento sería sumarísimo.

Terminó diciendo que la labor que pesa sobre el Juzgado es abrumadora, pues aún no ha tenido apenas tiempo de descansar, en treinta y cuatro horas que lleva actuando.

Nuevo careo entre Navarrete y Donday.

Se ha celebrado un nuevo careo entre Navarrete y Donday, quedando confirmada la culpabilidad de Navarrete en el asesinato de los ambulantes.

De acuerdo con Navarrete, Donday falsificó una receta de un narcótico que fué administrado a Lozano en el vino.

Lozano bebió gran cantidad, y como vieran los asesinos que el narcótico no surtía los efectos deseados, entonces, se abalanzaron sobre él matándole.

Navarrete, horrorizado, increpó a sus cómplices, refugiándose en un rincón de la ambulancia.

Entonces sobrevino la lucha con Ors, el cual se había negado a tomar el vino.

OTRAS NOTICIAS

¿Qué han acordado?

Madrid.—Se han reunido los Comités ejecutivos del partido socialista y de la Unión General de Trabajadores, habiendo facilitado a la salida una nota a los periodistas, en la que se dice que después de haber examinado detenidamente la dada por el Directorio militar negando permiso para celebrar la fiesta y manifestación del 1.º de Mayo, han acordado... (censura).

Un estreno.

Madrid.—En el teatro Eslava se ha estrenado un sainete en dos actos, original de los señores Oliverio Alarcón y música del maestro Marian, que obtuvo un rotundo éxito.

Los autores fueron llamados a escena.

Parte oficial.

Madrid.—Zona Oriental: Ha llegado a Melilla procedente del aeródromo de Tablada, una escuadrilla de aviones Havilland.

Dos aparatos salieron al encuentro de aquellos y uno de ellos aterrizó violentamente cerca de Alhucemas.

A consecuencia de ello ha muerto el teniente coronel Claramón que lo pilotaba.

En la zona Occidental, sin novedad.

Varios detenidos.

Palencia.—La Policía ha detenido en la estación de Venta de Baños a Francisco Fernández, que en unión de otro sujeto, componían una banda de atracadores.

Se proyectaba realizar un asalto a un bar de Valladolid.

Conducidos a Valladolid consiguieron evadirse, pudiendo ser detenidos en Venta de Baños.

Aeroplano que aterriza.

Coromil.—A consecuencia de la falta de gasolina, aterrizó en las inmediaciones de este pueblo un aeroplano militar, pilotado por un cabo y un teniente del Ejército, que iba con rumbo a Algeciras.

Pocas horas después reanudó la marcha.

Construcción de dos cruceros.

Londres.—El almirantazgo inglés se ha dirigido a una casa constructora de Glasgow ordenándole la construcción de dos cruceros, sobre los cuales ya había pedido presupuesto el Gobierno laborista.

RIVERA

Para el Lunes de Aguas.
Exquisitos hornazos y empanadas, especiales de la casa de CEFERINO PEREZ
Se reciben encargos. 26 y 27.
ZAMORA, 5, PASTELERIA

Traspaso del Salón Billares, Zamora, 24 por defunción de uno de sus dueños. Informes Parador de los Caballeros, Antonio Ramírez Bravo. 8—9

El Adelanto
es el periódico más conveniente para el anunciante, por ser el de mayor circulación de la provincia.

HAGO SABER
que en muebles, la primera casa de Salamanca en su género es la acreditada y antigua de HIGINIO GOMEZ, San Pablo, 33. Frente a la Diputación
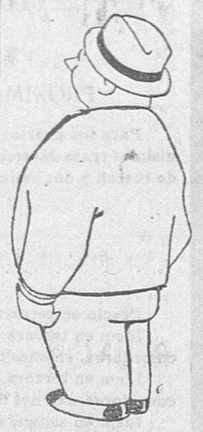
ml y d
Grandes descuentos en alcobas y comedores.

VAPORES CORREOS ESPAÑOLES
DE
Pinillos, Izquierdo y Comp. (S. en C.)
CADIZ

SERVICIO RAPIDO
de La Coruña a la Habana
El día 30 de Abril de 1924, saldrá del puerto de La Coruña, con destino al de Habana y Santiago de Cuba, el vapor español
"BARCELONA"
admitiendo pasaje de primera, segunda, segunda económica, tercera preferente y tercera clase.
Precio del pasaje (incluídos los impuestos):
En primera, 1.420 pesetas; en segunda, 1.150; en segunda económica, 950; en tercera preferente, 825; en tercera ordinaria, 400.
Niños hasta dos años, uno gratis por familia; de dos a cinco años, cuarto pasaje; de cinco a diez años, medio pasaje.
Este buque, además de las clases indicadas, tiene camarotes de lujo, camarotes preferentes y camarotes individuales.
La conducción a bordo del pasaje de tercera y sus equipajes, es por cuenta de la Compañía.
Para informes:
Narciso Obanza
La Coruña
10-10

DR. UNAMUNO
MEDICO DENTISTA
Pérez Pujol, número 9, Salamanca.
CONSULTA:
De diez a una y de cuatro a seis.

GRAN FORNOS
: CONCIERTOS DIARIOS :
por la renombrada orquesta
«ALHAMBRA»
De once y media a una. De cinco y media a siete y media. De nueve y media a once y media.
Esta orquesta—lo mejor en su género—, está constituída exclusivamente de valiosísimos elementos de la Sinfónica y Filarmónica, de Madrid.

NUESTRO CONCURSO DE BELLEZA INFANTIL

147.—Agustina de Anta Franco. (Cinco años).

148.—Luisa Sandín R. Mediero. (Siete años).

149.—Pepito Juanes Hernández. (Tres años).

150.—Rosa Sandín R. Mediero. (Cinco años).

151.—Francisco Carrasco Gutiérrez (Cuatro años).

Sub-Atlantique y Chargeurs Réunis

Viajes rápidos a América del Sur.

PROXIMAS SALIDAS DEL PUERTO DE LA CORUÑA

Para los puertos del BRASIL, MONTEVIDEO y BUENOS AIRES, de los modernísimos trasatlánticos rápidos de 16.000 toneladas de desplazamiento, 10.000 caballos de fuerza y dos hélices:

El 10 de Mayo, DESIRADE.
El 19 id. MEDUANA
El 7 de Junio, LIPARI
El 16 id. MOSELLA.

Precio en tercera clase corriente, pesetas 412,60 (incluso impuestos).
Idem en tercera de camarote.—En camarotes de dos, cuatro y seis camas, con comedores, salones de conversación y cantina, ptas. 442,60 (incluídos los impuestos).
Idem en tercera de preferencia.—En camarotes de dos, cuatro y seis camas, con comedores, salones de conversación y café cubierto, independientes, pesetas 551,50.
Idem en segunda clase, pesetas 1.000.
Idem en primera clase, pesetas 1.230.
Los precios de primera y segunda clase están sujetos a las variaciones del cambio y son sin impuestos.
Se remitirán fotografías de estas instalaciones a quienes las soliciten.
Para informes, dirigirse a los agentes generales en España,

Antonio Conde (hijos).

Telegramas y telefonemas, CHARGEURS — **Plaza de Orense, 2, A.** — **Dirección Postal Apartado, 41.**

La Coruña. j. y d. 50-26

HIJO DE ARSENIO ANDRES

Almacén de Ferretería

HERRAMIENTAS, BATERIA DE COCINA, CERRAJERIA, CLAVAZON, TORNILLERIA, ESPINO ARTIFICIAL, ETC. ::

PEREZ PUJOL, NUM. 3.

30 a 40

SERVICIO FIJO Y RAPIDO DE VAPORES CORREOS

Hamburgo Sub -- americana

LINEA EXTRA-RAPIDA: De Vigo para Río Janeiro, Santos, Montevideo y Buenos Aires (vía Lisboa).
El 28 de Abril, **Cap. Polonio**
Precio en tercera corriente. 442,80 pesetas. Tercera especial, 567,80.
El 20 de Mayo, **Antonio Delfino.**
Precio en tercera corriente, 442,80 pesetas. Tercera especial, 517,80,
LINEA DIRECTA: Para Montevideo y Buenos Aires.
El 7 de Mayo, **España.**
Precio en tercera clase, 422,80 pesetas. En tercera especial, 442,80.

Hamburgo Amérika Linie

LINEA RÁPIDA: Para Río Janeiro y Buenos Aires:
El 4 de Mayo, **Teutonia.**
Precio en tercera corriente, 422,80 pesetas. En tercera especial, 442,80.
Plazas disponibles en camarotes:
Vapor **Wurttemberg**, ocho plazas.
Vapor **Villagarcía,** doce plazas.
Vapor **Teutonia,** diez plazas.
Vapor **España,** doce plazas.
LINEA RAPIDA: De Vigo, para La Habana, Veracruz y Tampico.
El 8 de Mayo, **Toledo.**
Precio en tercera para la Habana, 424. Idem para Veracruz, 482,75.
Los menores de dos años serán transportados gratuitamente.

IMPORTANTE.—Todos estos vapores ofrecen a los pasajeros de tercera clase, instalaciones modelo y poseen amplios comedores y saneadas cubiertas de paseo para todos los viajeros.

Es necesario que los pasajeros se presenten en esta Agencia con CINCO días de anticipación a la salida de los vapores, a fin de poder cumplir con los requisitos de la Ley.

Para todos los informes, dirigirse a los agentes en Vigo.

Sucesores de Enrique Mulder, Soc. Ltda. — VIGO

AVENIDA DE MONTERO RIOS, 22.

¡SANDALIAS!

Inmenso surtido. Los modelos más originales y los precios más reducidos son los que presenta la Casa

EL GALLO

¡No malgaste su dinero! Ojo con la falsificación de su género. Interesa saber al público en general y a los constantes favorecedores de la Casa **EL GALLO** *3.000 pares a disposición del público, desde pesetas 2,90.*

Varios y bonitos modelos de gran duración. : : DOCTOR RIESCO, 3.

j. y d.

¡¡Saldos!! ¡¡Saldos!!

Se realizarán con baja que oscila del 30 al 50 - - - por 100, de los precios corrientes en - - -

Los grandes almacenes de Pérez y Paradinas

Trajes confeccionados de paño y dril para niños. Abrigos y gabardinas para caballero. Camisas para caballero. Lanas para vestidos de señora. - - - - Jerseys punto para señora y niña - - - -

Sección especial de cortes de traje para caballero.

Hay infinidad de artículos que merecen ser conocidos sus precios por nuestra clientela, a la que gustosos invitamos para hacer sus compras, aprovechando las importantes rebajas establecidas.

CAJA DE AHORROS Y MONTE DE PIEDAD

Zamora, 27, e Isabelas, 1. — Edificio de su propiedad.

Salamanca.

ESTABLECIMIENTO FUNDADO EN EL AÑO DE 1881.
SUCURSAL EN PEÑARANDA DE BRACAMONTE

Horas de oficina: de nueve y media a una y de cuatro a seis. Domingos y días festivos, de diez a doce.

OPERACIONES QUE REALIZA

Caja de Ahorros: Abonando interés de **cuatro por ciento.**
Préstamos: Con garantía personal, hipotecaria, valores del Estado y mercancías depositadas en los Almacenes Generales y sobre ropas y alhajas.
Huchas de Ahorro: Muy prácticas para ahorrar, a domicilio.
Sellos de Ahorro: Se expenden a 10, 25, 50 céntimos y una peseta, admitiéndose como metálico en imposiciones de la Caja de Ahorros y desempeños, renovaciones y otras operaciones del Monte de Piedad.

Ahorre desde hoy mismo y encontrará el día de mañana una fortuna.

EL CONSEJO DE ADMINISTRACION está formado por prestigiosos salmantinos como son: Presidente, don Fernando García Sánchez; Vicepresidente, don Fernando Iscar-Peyra; Secretario, don Gonzalo Miguel del Corral; Vicesecretario, don Tomás Sánchez Sierra; don Vicente García Martín; don Francisco Núñez Izquierdo; don Manuel González Calzada; don Jesús Sánchez y Sánchez; don Antonio Crespo Colmenar; don Enrique Esperabé Arteaga; don Filiberto Villalobos; don Cándido García Barrado; don Primitivo Santa Cecilia; don Julio Ibáñez Moreno; don Juan Estella Sánchez; don Vicente Pereda; don Mariano Rodríguez y Rodríguez; don Manuel Ambrosio Bellido; don Angel Llorente; don Juan Mirat Domínguez; don Luis Infante Ortiz; don José Gordo Centenera, don Emilio Román Retuerto y don Nicolás Rodríguez Aniceto. d y j.

Banco del Oeste de España.

Domicilio social: Salamanca.

Calle de Zamora, núm. 2 (edificio de su propiedad).

CAPITAL: 10.000.000 DE PESETAS

SUCURSALES:

Béjar, Ciudad Rodrigo, Peñaranda, Plasencia y Zafra.

Principales operaciones que realiza este Establecimiento:

Cuentas corrientes a la vista y a plazo, en moneda nacional y extranjera. Descuento y negociación de letras. Cobro y descuento de cupones y títulos amortizados. Compra-venta de toda clase de fondos públicos y valores industriales en las Bolsas de Bilbao, Madrid, Barcelona, París, Londres, New York, etc. Aceptaciones, domiciliaciones y créditos en las principales plazas bancables del mundo. Préstamos y cuentas de crédito con garantía personal, de fondos públicos, valores industriales, moneda, etc. Giros, cartas de crédito, órdenes telegráficas, etc. Depósito de valores, suscripciones a empréstitos, canje y renovación de títulos, conversiones, etc. Custodia de títulos y de valores. Negociación de francos, libras, marcos, dólares, escudos, etcétera. Seguros de cambio, seguros de emisión y, en general, toda clase de operaciones de Banca y Bolsa.

Caja de Ahorros: 4 por 100 de interés.

Imposiciones ordinarias a tres meses, seis meses, un año, dos años, tres años, etcétera, abonándose trimestral y semestralmente crecidos intereses, tanto más elevados cuanto mayor sea el plazo de la imposición. Depósitos voluntarios en efectivo. Huchas de ahorro.

Horas de oficina:

De nueve y media a una y media, y de tres y media a cinco y media

mls. v s.

Imprenta y librería de Núñez
SALAMANCA

Café y fonda España
GUIJUELO

El dueño de este establecimiento, don Alfonso Martín, pone en conocimiento de su numerosa clientela, el traslado provisional al número 46 de la calle de D. Filiberto Villalobos, donde el público encontrará toda clase de comodidades y servicio esmeradísimo.

—a—

Sarna, roña

Se cura en DIEZ minutos, sin baño, con el

Sulfureto CABALLERO

De venta en droguerías y farmacias.

A 16 PESETAS

ZAPATOS DE CHAROL, BUENO Y DE ULTIMA MODA, PARA SEÑORA :

ZAPATERIA DEL CORRILLO

PRECIO FIJO

Esta casa regala calzado a sus compradores, por sorteos mensuales.

ml. v. y d.

Casa alemana importante, con depósitos en toda España, busca en esta región

Representante

exclusivo, preferible casa establecida, ingeniero, técnico o mecánico, con practica comercial para la venta de

Motores Diesel y Semi-Diesel

tipos industriales y marinos, motores marinos a gasolina y maquinaria frigorífica.

Serán preferidas las personas que vivan en la región y tengan ya experiencia en esta clase de instalaciones.

Buena comisión. Dirigirse con amplios detalles y referencias a «Motor 1 000».—Apartado, 228.—Barcelona.

3 a 1

BANCO MERCANTIL

Salamanca.

CAPITAL: 15.000.000 de ptas. -:- RESERVA: 1.2500.000 ptas.

OPERACIONES QUE REALIZA ESTE ESTABLECIMIENTO:

Cuentas corrientes de depósito con interés en moneda nacional y extranjera.—Créditos en cuenta corriente, sobre valores y personales.—Giros y cartas de crédito sobre plazas de alguna importancia de todo el mundo.—Descuentos y negociaciones de letras, documentarias o simples.—Aceptaciones.—Domiciliaciones.—Anticipos sobre mercaderías en depósito, tránsito, etc.—Negociación de monedas extranjeras y seguros de cambio.—Negociación y cobro de cupones y títulos amortizados.—Compra venta de valores de todas las Bolsas.—Canjes y conversión de títulos.—Depósitos de valores libres de derecho de custodia.—Suscripciones y empréstitos.—Cajas de seguridad para particulares, y

CAJA DE AHORROS

en la que abonamos los intereses semestralmente, a razón de **cuatro por ciento anual**

OFICINAS: DOCTOR RIESCO, NUM. 41

4-10-16-22-e

¡¡¡De enorme actualidad!!!
¿Cómo se abarata la vida?

Aprovechando la grande y extraordinaria ocasión de comprar, a precios jamás igualados ni vistos, tegidos y confecciones, en mi casa **Sucursal, Plaza Mayor, núm. 10,** que por traslado de los géneros que sobren a mi casa CENTRAL, LONJA, 13 y 15, se **liquidan en condiciones incomparables,** por lo beneficiosas para los compradores, la inmensa mayoría de los existentes en expresada **Sucursal.**

Si desea usted utilizar esta magnífica y única ocasión, apresúrese a visitar mis establecimientos, máxime en el momento presente que la subida de todos los artículos, en general, es un hecho cierto, evidente y positivo.

Para comodidad del público, a quien debo mis mayores atenciones y deferencias, mi casa CENTRAL vendera durante unos días a los mismos precios que mi casa SUCURSAL.

Lea usted la siguiente lista de algunos géneros y sus precios, pues hay otra infinidad de artículos imposible de enumerar, como lanería, mantones, chalas, géneros de punto, novedades para vestidos, colchas, mantas, etc., todo con la mayor extensión

	Ptas.	
Pongis vestidos	1,50	metro.
Lienzo crudo, 26 pulgadas	0 95	»
Idem, 32 idem a.	1,30	»
Idem superior, 75 cm. a.	1 35	»
Idem curado, m. 75 cm	1,45	»
Vichy superior 4|4	1 00	»
Idem Idem, 7|4	2,50	»
Sargas camisas extra	1.40	»
Driles, desde	0,85	»
Batistas estampadas preciosas.	1,20	»
Percales vestidos	1,25	»
Lienzo crudo superior, 88 cm.	1,65	»

	Ptas.	
Servilletas refresco, docena	4 80	
Camisas bordadas, Sra., desde.	3 00	una.
Delantales cocina superiores	0,90	uno.
Paños rusos higiénicos	0,60	»
Medias negras señora	0'60	par.
Idem superiores	1,15	»
Calcetines hombre	0,50	»
Satines ingleses estampados, preciosos	1 80	metro.
Franelas dos pelos	0,90	»
Abrigos señora, los de 80 pts. a	15,00	uno
Ligas aparato, caballero	0 60	una

HIPOLITO MONTERO
SALAMANCA

IMPORTANTISIMO.—Fíjense bien, que los precios consignados *son por metro*, cuya medida, única legal y obligatoria, es *un 20 por 100*, próximamente, mayor que la vara.

El teatro en Madrid.

Lluvia de estrenos debería titularse esta crónica o, quizá mejor, los apuros de un modesto cronista, al pretender reseñar multitud de obras nuevas, que, para ser juzgadas, aunque sea someramente, obligan al crítico a perder noches y noches para verlas todas, lo que retrasa más de la cuenta el dar noticia de ellas.

Vamos a ver si acertamos, aunque sea brevemente.

El teatro Apolo ha intentado resucitar la zarzuela española, sustituyéndola a las operetas de espectáculo. *Lo que va de ayer a hoy* ha sido el primer paso. Ello es un sainete en dos actos, de Ramos Martín y Ferrez Revenga, con música de Guerrero. Aunque haga recordar a otros autores ya desaparecidos, la obra no está mal y se pasa el rato.

—Arturo Serrano, en su simpática «barquillera», estrenó *El Primo*, comedia original de Fernández del Villar, obra muy del ambiente del Infanta Isabel, y que alcanzó un éxito franco.

—Con favorable éxito, se estrenó en el Reina Victoria, la versión española de «Ta bouche», con el título de *Seis personajes en busca del divorcio*, juguete cómico en tres actos, en el que abundan las escenas picarescas.

—*Un vividor*, juguete cómico en tres actos, estrenado en el Rey Alfonso, no responde a la gracia y a la habilidad demostrada en ocasiones anteriores por sus autores, Angel Torres del Alamo y Antonio Asenjo.

—Lo mismo que de la obra anterior, hemos de decir de *Bartolo tiene una flauta*, engendro de Muñoz Seca y Pérez Fernández, estrenado en la Comedia, y que no acredita, ni mucho menos, a los aplaudidísimos autores.

—*La linda tapada*. He aquí el título de una verdadera zarzuela española, estrénada en el Cómico. Los personajes, el ambiente, la música, la letra, todos los componentes hacen de esta obra una maravilla de casticismo y de alegría sana. Pepe Tecbaelle, autor de la letra y Paco Alonso, el popularísimo compositor, autor de la música, pueden estar ufanos por su resonante y merecidísimo triunfo.

—Exito de risa lo ha constituído el disparate cómico *El vizconde se divierte o quince penas de muerte*, en el que Enrique García Alvarez y Fernando Luque han «volcado» toda su gracia en esta obra o lo que sea, que hace desternillarse de risa a los asiduos al coliseo de la Latina.

—Para el beneficio de María Guerrero se estrenó en la Princesa un drama poético de Fernández Ardavín, que si supiera desarrollar los argumentos de sus obras con la misma belleza con que versifica, sería uno de nuestros mejores autores. Se titula esta obra *La vidriera milagrosa*, y alcanzó mediano éxito.

—*El puente de Triana* es una zarzuela en dos actos, original de José García Rufino la letra, y música de los maestros López del Toro y Matheu, quienes han escrito varios cuadros de escenas típicas sevillanas que son un alarde de luz y de armonía.

—También sevillanista es la zarzuela que con el título *Sol de Sevilla*, ha sido estrenada en el teatro de la Zarzuela y que alcanzó un gran éxito. Figuran como autores de esta obra José Andrés de la Prada y el maestro Padilla; pero respecto a los autores de la letra, se dicen cosas pintorescas en los saloncillos teatrales: que si el argumento es de Paco Torres, que se lo relató a Antonio Paso; que si éste olvidándose de Paco Torres, se lo refirió a Andrés de la Parra; que si luego los tres han convenido en que figure en los carteles este último, pero que los derechos serán cobrados por los tres.

¡Cualquiera sabe!

Mario.

La experiencia demuestra que los chocolates y dulces

MATIAS LOPEZ

son los mejores del mundo. Pedidlos en todos los Ultramarinos y Confiterías.

CONCURSO INFANTIL DE El Adelanto

VOTO

para ser adjudicado a la fotografía núm......

DESDE CASAFRANCA

Día de júbilo fué para este vecindario este día en que tuvo lugar la hermosa y simpática fiesta, dando principio a las tres de la tarde, después de ser bendecidos los árboles por el dignísimo párroco de Palacios de Salvatierra y encargado de esta parroquia, don Gerardo Delgado, acompañado en dicho acto del Ayuntamiento, junta local de primera enseñanza, el señor comandante y un número de la Guardia civil del puesto de Guijuelo y don Melitón Faustino Pérez, trasladándose inmediatamente al local escuela, en donde el señor maestro, don Teodosio García, dirigió al público elocuentes frases alusivas al niño y al árbol.

Acto seguido pronunció un admirable discurso el virtuoso párroco don Gerardo Delgado, poniendo múltiples ejemplos sobre la importancia del árbol, cuyo sacerdote en este acto como en todos los de su misión pone de relieve sus cualidades excepcionales dignas de público elogio.

Por último, dirigió la palabra el joven y activo secretario don Adrián Varillas González quien encareció la conveniencia de celebrar esta fiesta anualmente, extendiéndose en consideraciones elocuentes sobre la importancia del árbol, pasando a versar su discurso a materias de palpitante actualidad, en saltando la labor que está realizando el actual Gobierno, la necesidad de apoyarle todos en la medida de nuestras fuerzas, demostrando con claridad meridiana la misión de los señores delegados gubernativos, las ventajas que éstos proporcionarían en el orden moral y material, y por último, después de varias frases elocuentes de alabanza al Directorio y sobre todo a su presidente, terminó el acto con vivas al Rey, al Gobierno y a España.

El corresponsal.

NOTICIAS

Durante las últimas veinticuatro horas se han hecho en este Registro civil, las siguientes incripciones:

Nacimientos — Antonia Sánchez y Sánchez. Pedro Cimadevilla Jiménez y Dolores Navarro Poveda.

Defunciones — Joaquina López Mena. María del Carmen García y García y Clara Martín Mangas.

MOSTELLE

ZUMO DE UVA sin fermentar. Previene y cura los desórdenes de estómago e intestinos, regularizando su funcionamiento —Farmacias y Ultramarinos. **Rafael Escofet.** Tarragona.

d. 10 4

ENFERMEDADES DE LA VISTA

CLINICA DEL

Doctor E. Daniel y Bellido

Diplomado por la Universidad de París.

Ramos del Manzano, núm. 25

(Cuatro calles).

CONSULTA, DE ONCE A UNA

j. y d.

SERAFIN GIL

MEDICO DENTISTA

Horas de consulta: De diez a una y de cuatro a seis. Doctor Riesco, 12 y 14, segundo.

—a—

En la *Gaceta* ha aparecido una Real orden de Trabajo disponiendo que en el plazo de un mes, y ante el Instituto de Reformas Sociales, podrán acudir los elementos productores, patronales y obreros, y especialmente los que integran la industria textil española, para alegar lo que estimen más conveniente a sus intereses y a la futura reglamentación de la ley prohibitiva del trabajo nocturno de la mujer en fábricas y talleres.

Consulta Ortopédica en Salamanca

por el propio ortopédico de la

FACULTAD DE MEDICINA DE MADRID

Jerónimo Farré Gamell

Hernias (QUEBRADURAS), cualesquiera que sean su volumen y antigüedad, incluso las gravísimas que se presentan de nuevo después de operadas, se combaten eficazmente y se curan en la mayoría de los casos, por medio de los aparatos de nuestra invención.

Las deformidades del **CUELLO, ESPALDA y PIERNAS**, sean de origen raquítico o tuberculoso, se corrigen totalmente, y los niños de la primera y segunda infancia, los adolescentes, y en algunos casos los adultos, que a consecuencia de una parálisis infantil no pueden andar sin el apoyo de muletas, logran prescindir de ellas, merced a nuestro tratamiento.

Piernas artificiales

con pies de caucho esponjoso y sin tutores laterales de acero, imitando los movimientos naturales.

Consulta en SALAMANCA, HOTEL DEL COMERCIO, de once a una y de tres a seis, fijamente, el día 5 de cada uno de estos meses: Mayo, Julio, Septiembre y Noviembre.

Para todos los casos es necesaria la presentación personal del enfermo.

En Madrid, en su Gabinete Ortopédico, calle Juan de Mena, 23, 1.º

25, 27 y 30 A y 2 y 4 M.

Hoy, domingo, corresponde hacer servicio a las farmacias de la señora viuda de don Antonio Villar, calle de Zamora; de don Quirino R. Paradinas, Plaza Mayor, y de don José Bulón, calle de San Pablo.

DOCTOR

A. TRIAS PUJOL

Catedrático de la facultad de Medicina.

CIRUGIA GENERAL

Rúa, número 25.

Horas de consulta: de dos a cinco.

Según anunciamos, ayer celebró en la iglesia de San Juan de Sahagún, por primera vez, el santo sacrificio de la misa, el presbítero don Diego Prieto Esteban.

Pronunció un elocuente sermón el culto profesor del Seminario don Miguel García Conde, y los niños de coro, dirigidos por el maestro de capilla interpretaron con gran maestría una misa de Vittoria.

Los invitados fueron después obsequiados con un espléndido banquete, servido en el Restaurant Español, del Corrillo.

Traslado

EL

DR. MUÉLLEDES

Jefe del Dispensario antivenéreo, su clínica de

SIFILIS - PIEL - URINARIAS

A JESUS, 7.

ESPECIALISTA EN PARTOS

MEDICINA GENERAL

DR. J. PÉREZ MARTÍN

Ramo del Manzano, 29, principal, derecha (Cuatro Calles)

Hemos tenido el gusto de saludar en esta al sargento de Regulares de Ceuta, número 3 don Serafín Nieto Alonso, el que regresa con permiso con objeto de restablecerse de las heridas sufridas en M'Ter.

Isidoro Juárez Iglesias

MEDICINA GENERAL

Peña 2.ª, núm. 35.

20-14

DR CORTES

Profesor de la Facultad de Medicina

Enfermedades de la Piel y Sifiliografía.

Consulta de once a una y de seis a ocho.

CALLE DEL SOL

—a—

DOCTOR JOSE

MENDEZ Y PEREZ

Del Hospital de San Juan de Dios.

Especialista en enfermedades de la piel y sifilíticas Plaza del Mercado, núm. 52, pral. Consulta, de diez a una y de cuatro a ocho.

ml., v. y d.

MOTORES de aceites pesados, marca «Gemelos», para industrias, riegos. Folleto 59, gratis. Magaka, apartado 3.011, Madrid. Faltan representantes. 6-13-20-27 A

Vino Ona

del Dr. Aristegui

Da sangre a las Anémicas
Fortifica a las Mujeres que crían
Robustece a los niños
Vigoriza a los Ancianos, a los
Convalecientes, a los Agotados

FUENTE DE JUVENTUD Y DE ENERGÍA

Se arrienda local espacioso, piso bajo, para almacen o depósito, con estantería colocada, en la calle de Espoz y Mina. Informará, viuda de Abdón García, Plaza Mayor, 21 (paños).

22, 24, 26 y 27 A.

Enseñanza de cálculo mercantil, contabilidades, carrera de comercio, planteamiento de contabilidades y su desarrollo. **José Vila Rodríguez**, Zamora, 27. d.

En 25 000 pesetas

se vende en esta provincia una bonita dehesa con monte, labor y pastos, agua abundante y dentro casa magnífica estancia de verano. Detalles, Paseo de Canalejas, número 10, principal. 23, 25 y 27 A.

Teatro Moderno. Se arrienda, con arreglo al pliego de condiciones, disponible para quien lo solicite en la conserjería, admitiendo proposiciones en la misma hasta el 15 de Junio próximo. d y j h 15 J.

Pastos de primavera

Se arriendan para 800 cabezas de ganado lanar, en Aldeaseca de la Frontera. Dirigirse a Andrés Gavilán, en dicho pueblo.

4—1

Casa.- Se arrienda la casa número 11, de las Eras de la Glorieta, con planta baja y buen corral. Informará su dueño, Manuel Pierna, Hotel Victoria, Rúa, 4

Se vende en Fregeneda, una magnífica casa, propiedad de los herederos de D. Eduardo Caceaux. Para tratar, con D.ª Antonia Caceaux en dicho pueblo. 6-a-1

Pastos, se arriendan para ganado vacuno y caballar, desde 1.º de Mayo hasta San Miguel, en la Aldehuela, de don Carlos Mediero. Informarán, Perdones, número 4. 8-1

Vinos finos, de mesa, de las bodegas de Francos. Despacho único Sánchez Barbero, 7.

25—1

Necesito repostero práctico. En Gran Fornos, informarán. 3—1

Jardinera, de cuatro asientos, se vende, seminueva, para un caballo. En el restaurant de la señora Viuda de Fraile, Corrillo 12, informará.

Arriendo Primavera para 80 vacas, en Castroverde, cuartos de la Mueda y Aldehuela. Para tratar, con el montaraz de la finca o con Santiago S. Hidalgo, en Terrones.

Piso. Se arrienda el piso 2.º de la casa número 3 de la calle del Sol. Informarán, Prior, 3 y 5, principal. 8-3

Venta de casa. Se vende la señalada con el número 10, de la calle de Vera Cruz 1.ª (frente a San Millán), del precio y condiciones informarán en la misma. 15—12

Casa. Se vende la casa de nueva construcción, sita en la entrada del barrio de La Prosperidad letras H. M. Para informes, en la misma casa, don Herminio Moyallano. 4—3

Tubería, Planchas de plomo y perdigones, albayalde refinado, clase extra, productos marca «Sopwith». Sucursal en Salamanca de la (S. A.) G. y A. Figueroa. Pidan precios en el depósito, casa Veiga, teléfono número 98.

NORDEUTSCHER LLOYD

BREMEN

(Lloyd Norte Alemán Bremen).

Servicio regular de vapores correos rápidos, entre España y Sud América, por la serie de barcos nuevo tipo

KOELN, CREFELD, GOTHA, SIERRA NEVADA, SIERRA CORDOBA, WESER y WERRA

Directamente para Lisboa, Río Janeiro, Santos, Montevideo y Buenos Aires, saldrán de Vigo los rápidos vapores correos alemanes de gran porte.

23 de Abril, "Sierra Ventana". Pesetas, 442'80.

8 de Mayo, "Koelin", pesetas, 422'80.

22 de Mayo, "Sierra Nevada", pesetas, 432'80.

29 de Mayo, "Crefeld", pesetas, 422'80.

Los vapores "Sierra Ventana" y "Sierra Nevada", admiten pasajeros de primera y tercera clase, y el "Koelin" y "Crefeld", de clase intermedia y tercera.

En camarote aparte, 20 pesetas más sobre el pasaje de tercera.

CLASE INTERMEDIA

Esta clase está situada en el centro del barco, reuniendo por ello grandes comodidades, ya que no hay a bordo otra superior.

Tienen su cubierta aparte, FUMADOR, COMEDOR y SALON DE CONVERSACION. Las comidas son abundantes y muy variadas.

TERCERA CLASE

Todos los pasajeros de esta clase, tienen también a su disposición un amplio SALON COMEDOR, FUMADOR y SALA DE CONVERSACION. Las comidas son también abundantes y muy variadas, siendo servidas por camareros uniformados.

Para más detalles, informa el agente general de la compañía en España,

LUIS G. REBOREDO ISLA

García Olloqui, 2. VIGO.

Marina, 12.—VILLAGARCIA.

Restaurant y Pastelería

Viuda de Fraile.

Servicio a la carta: Cubiertos especiales de tres platos con langosta, 4 ptas.; ídem tres platos, sin langosta, 3,50; ídem dos platos, 3 pesetas. Todos los días variada lista de platos. Se sirven bodas, banquetes y lunchs. Se admiten abonos. Abierto hasta las doce de la noche.

Corrillo, 12. — Teléfono 406.

SALAMANCA

—a—

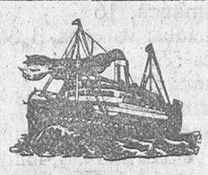

GIJON

el puerto de embarque más cercano, cómodo y económico para los viajeros de esta provincia de Salamanca

Cie. Gle. Transatlantique.

Vapores correos a gran velocidad. Salidas fijas de Gijón los días 22 de cada mes, para la

Habana y Veracruz.

El día 22 de Mayo, saldrá el vapor,

Espagne

admitiendo pasajeros de primera, segunda y tercera. Precio del pasaje en tercera clase para Habana, ptas. 400'00; ídem ídem para Veracruz, 443'00 (incluídos todos los impuestos). Rebaja a familias.

Los pasajeros pueden solicitar por correo, de esta Agencia, la reserva de plazas, enviando un depósito de cien pesetas y presentándose en Gijón dos días antes de la salida del vapor.

Para toda clase de informes, dirigirse a su consignatario,

A. PAQUET

Telegramas: **Paquet.—GIJON.**

Se admiten representantes.

—a—

PARA VESTIR ELEGANTE SIN PAGAR CARO, VISITE EL

GRAN COMERCIO DE PAÑOS Y NOVEDADES

DE

Agustín Monje

(Antiguo dependiente de Nicolás Albertos).

Rúa, 25. — Salamanca.

Acaban de recibirse los géneros para la temporada de primavera y verano a precios sumamente económicos.

CORTES DE TRAJE (tres metros), desde 14 a 125 pesetas.

Clases especiales para el clero. ——— Todo nuevo y elegante.

15—a 8

GRANDES EXISTENCIAS Y VARIADO SURTIDO DE

Norias..... de ALAEJOS
Arados..... de ALAEJOS
Prensas..... de ALAEJOS
Trilladoras..... de ALAEJOS
Aventadoras..... de ALAEJOS
Calzos y bujes..... de ALAEJOS
En la fundición..... de ALAEJOS

Catálogos gratis. Los pedir dos a Jorge Martín e Hijos (Valladolid). —a—

ALAEJOS

Sociedad Anónima de Importación y Ventas

Capital social: 3.000.000 de pesetas.

Fabricantes de las renombradas calderas para calefacción por agua caliente, patentadas AFRA y OMECA. : : VENTA EXCLUSIVA PARA INSTALADORES : : Maquinaria en general.—ACCESORIOS PARA LA INDUSTRIA grupo electro bombas PRAT, las más seguras y de mejores resultados.—Aceites y grasas para todos los usos industriales.—LUBROIL PUROLENE. Correas, empaquetaduras, etc.

Diríjase la correspondencia al Apartado 33.

VALLADOLID

d.

TINTE DE PIELES

Fábrica de curtido y teñido de toda clase de pieles para peletería. Zorros, conejos, etcétera. Venta de pieles de nuestra fabricación. Abigos. Renards, etc. **Vera Hermanos S. C. de Peletería.** Alonso Heredia, 17, Madrid. Teléfono, 22 67 S. Esta casa no tiene sucursales

d.

¿Por qué deben exigirse los de GUSTIN?

¿Quién no conoce los Lithinés del Doctor Gustin? La fama que han adquirido ha llegado á ser mundial. Más las personas que usan este producto se encuentran expuestas á insidiosas ofertas de productos supuestos equivalentes, en realidad sin valor científico ó terapéutico. Será necesario recordar que, en efecto, una fórmula como la de los Lithinés del Doctor Gustin realiza una verdadera síntesis de productos químicamente puros, dosificados con meticuloso esmero en laboratorios que cuentan con incomparable material. Por eso nunca aconsejaremos lo bastante al público que se defienda contra tan dañino fraude. Los

Lithinés del Dr GUSTIN

tienen el nombre del Doctor Gustin sobre todos los papeles. Aquellos á quienes no les gusta el vino puro para beber, lo mezclan con agua, mineralizada instantáneamente con este producto maravilloso, contra las enfermedades de

Riñones, Hígado, Vejiga y Articulaciones.

DEPOSITARIO ÚNICO PARA TODA ESPAÑA: DALMAU OLIVERES, 14 Paseo de la Industria, 14 — BARCELONA

¡Insistan! ¡Exijan el nombre del doctor!

ULTRAMARINOS Crecas Teléfono 342 EMBUTIDOS CARCEL NUEVA 6

OCHO PAGINAS
En 3.ª plana, «Notas gráficas de la semana»
En 4.ª y 5.ª nuevos detalles del crimen del expreso de Andalucía.

El Adelanto
DIARIO DE LA MAÑANA

EL TIEMPO QUE HIZO AYER
Barómetro, 689 64 —Sombra, 20 6 —Mínima, 9 6 — Seco, 12 8. Húmedo, 10,8 — Viento, O. 4 — Cielo, nuboso. — Tiempo, variable.—Lluvia de ayer, 0,00.

De actualidad hispano-americana

Como consideramos tan justificada como oportuna la excitación que en este transcendental tema, con respecto a nuestra ciudad, dirígesela en el artículo editorial publicado en este diario en su número de ayer, bajo el epígrafe «El Ibero americanismo y la Universidad de Salamanca. Ausencia lamentable», nos hemos creído en el caso inexcusable de responder con el presente comentario, ya que puede autorizarnos o en su caso disculparnos, nuestra identificación con el articulista en la parte a que nos referimos; pues, como vamos a permitirnos rememorar, de ello hubimos de tratar en estas columnas hace unos meses; ya por nuestra representación en la Sociedad Ibero-americana, ya, por último, por la labor preponderante que en esta población—principalmente debida a su cultura y concurso—en los dos años que ostentamos aquélla, ha alcanzado el acrecentamiento de esas confraternales relaciones, y en las que, con anterioridad, poca habíase intentado, y entre cuyas principales finalidades, colocamos precisamente, promover al intercambio docente y cultural entre Salamanca y aquellas repúblicas hermanas.

«¿Qué hace Salamanca, la ciudad universitaria por excelencia, ante el movimiento escolar de aproximación de éstas con la madre patria?» Interroga el brillante articulista, con extrañeza.

Nosotros vamos a permitirnos responderle, teniendo presente algunos precedentes que hasta el momento actual, parece ser nada hizo.

Guiado por sentimientos de patriotismo, en primer término, y de respetos e identificación con la Asociación que representamos, por afecto tambien a Salamanca, hemos procurado fomentar aquí esas manifestaciones, con tesón y entusiasmo, y en las ocasiones que lo creímos adecuado, ofrecimos, como ofrecemos en ésta, el valiosísimo concurso de aquella entidad.

El 18 de Enero del presente año, EL ADELANTO, con el título *Conferencias hispano-americanas* publicó, con nuestro refrendo, un artículo alusivo a la serie de ellas, que durante el presente mes de Abril celebraría la Universidad de Valladolid. En él decíamos: «Nuestra capital ningún síntoma acusa de adhesión o cooperación al movimiento americanista reinante». Y tras alusión a otros hechos y adución de razonamientos, proseguíamos: «El próximo día 27 de Abril, se inaugurará el gran certamen internacional ibero americano en Sevilla, donde se celebrará también el 2 de Mayo siguiente, la fiesta de las Naciones, con asistencia del Gobierno y los representantes oficiales de Portugal y las repúblicas de América que acepten la invitación. Por la proverbial nombradía de esta Universidad en aquellos territorios de América, las riquezas arquitectónicas de Salamanca, su ascendiente espiritual con el descubrimiento del Nuevo Mundo, el haber residido en ella Colón, etcétera, no debía enmudecer ni inhibirse en esa ocasión.

Y no solo por las razones dichas y aun las de ritual cortesía de hospitalidad con los futuros huéspedes, sin que, además, por la particular y evidentemente útil a sus fines docentes de atraer a su escuela elementos estudiantiles de esos Estados hermanos, con carácter permanente.

Y esta Universidad debe prestar su adhesión como correspondiente, al menos, a la que con carácter americanista se trata de crear en España. Recordábamos — asimismo — que cuando hablamos en actos culturales celebrados con motivo de la Fiesta de la Raza, hubimos de proponer se estableciese en Salamanca una residencia de estudiantes hispano americanos, como también propusimos la celebración de conferencias en la Universidad por oradores hispano-americanos, sin que se aceptase la iniciativa.

Ninguna respuesta merecieron tales advertencias. Paro como ese silencio que no entendíamos discreto interrumpir, lo quebranta una pluma tan entusiasta de las tradiciones de esta ciudad como correcta y ática, nos atrevemos a remover las cenizas de esa nuestra advertencia, por si como reiterada insistencia contribuye con aquella a que los depositarios de la cultura y continuadores de los gloriosos esplendores de esta Universidad y directores de los intereses de la población, promueven con el tacto y diligencia que siempre demostraron y le son peculiares las iniciativas y medios adecuados para que intervenga aquella en ese movimiento de aproximación. Pues, como dice el artículo, Salamanca por derecho propio de prosperidad docente, debe contribuir a ese ambiente de renovación y expansión cultural.—*El Delegado de la asociación La Unión Ibero-americana.*

Salamanca 25 IV 924.

El lunes se representa por
LORETO-CHICOTE
Los perros de presa.
EN BRETON

JUICIOS DE EXENCIONES

He aquí los dictaminados ayer:

Alaraz.—Exceptuados: Isidro Nieto Gonzalez, Manuel Sánchez Plaza, Máximo Hernández y Benigno Valverde García; exceptuado temporal, Ricardo Ruano Blanca; pendientes: Mercelino García Gutiérrez, Diego García Ropero, Juan Nieto Sánchez, Daniel Dorado Juanes, Norberto González García Pedro Barrios, Nicolás Carnes, Restituto González, Crescencio Alonso, Pablo Dorado, Ciriaco García y Antonio Ropero García; soldados: Cándido García Gómez, Raimundo Valverde, Eugenio García García, Argimiro García Gutiérrez, Félix Gómez, Justino López García, Timoteo González, Cesáreo López Gómez.

Cantalapiedra.—Exceptuado, Alfonso Sánchez Pérez; soldado, Emilio Hernández Pérez; exceptuados: Anastasio Martín Casado, Angel Zazo Cabrera, Pío Sánchez Porfero, Ciriaco García Tejedor, Vidal Escultu Quintero, y Tomás González; pendientes: Anastasio Sánz Gonáález, Juan Martín Martín, Zacarías Martín, Feliciana Vadillo, Nicolás Zazo Sánchez, Carlos Escudero, Antonio Alconado Prieto y Leoncio del Bosque Marcos.

Campo de Peñaranda.—Exceptuado Pedro Terradillos; excluido temporal Isidoro Pinto y Antonio Salgado Lozano; pendiente, Teófilo Rodero, Demetrio Sánchez Rodero y Fidel Zorita González.

Babilafuente — Exceptuado temporal, Antonio Benito; excluido temporal, Andrés Blanco; soldados, Francisco Ruano, Francisco López, Mateo Palomero y Braulio Barbero; observación, José García Barbero.

La comisión acordó imponer la multa de diez pesetas al Ayuntamiento de Alaraz, por presentar todos los expedientes de excepción legal, incompletos.

PELOS Y VELLO
DESAPARECEN RADICALMENTE
SIN DEPILATORIO

Ya es posible, gracias al AGUA DIXOR, suprimir por completo toda clase de pelos y vello sin necesidad de depilatorio. Los grandes órganos de Medicina (Moniteur Médical, Journal de Medicine, etc.) han dedicado grandes elogios al AGUA DIXOR que permite la curación de la Hipertricosis (pelos supérfluos). Esta preparación científica es de una limpidez perfecta y de una inocuidad absoluta. —Mojando con AGUA DIXOR las partes velludas, se absorbe la savia capilar y a los pocos minutos el vello habrá desaparecido para siempre y la piel aparecerá de una blancura esplendorosa.

El Agua DIXOR se vende en todas partes a Pesetas 13'50 el frasco.

Depósito en Salamanca: SANTIAGO FUENTES

Se manda discretamente a domicilio contra reembolso por Ptas. 14'50 pidiéndola a ESPAÑA COMERCIAL, Vía Layetana, 21, Barcelona. Agentes exclusivos de la Société Parisienne des Produits Dixor.

ASAMBLEA DE COLEGIOS MEDICOS

En la corte se está celebrando una asamblea de los Colegios Médicos de España.

En la última sesión celebrada se trataron diversos asuntos de interés para la clase médica, deliberándose acerca de la tributación de los profesionales y particularmente de las sanciones disciplinarias que se impondrán contra los asociados que se aparten del buen camino moral en su vida profesional.

En la discusión intervinieron, entre otros asambleistas, el doctor Sánchiz Bergón y los presidentes de los Colegios de Madrid, Valladolid y Teruel, tomándose finalmente el acuerdo de que la autoridad judicial apoye las sanciones disciplinarias, y que los recursos se vean ante un Jurado profesional.

Por la tarde, los asambleistas hicieron una visita al Colegio de Huérfanos de Médicos.

Convocatoria de oposiciones

El Consejo Directivo de la Caja de Previsión Social de Salamanca anuncia por la presente, para ser provistas mediante oposición, tres plazas de escribiente dotadas con el sueldo anual de mil quinientas pesetas.

Para tomar parte en ellas, será requisito indispensable que los aspirantes hayan cumplido diez y seis años y que no hayan cumplido los treinta y uno de edad, el día en que den comienzo los ejercicios.

Las solicitudes, escritas del propio puño y letra de los interesados, deberán dirigirse al señor Presidente de la Caja de Previsión Social y presentarse en el domicilio de la misma (calle de Zamora, núm. 27), en unión de la partida de nacimiento del solicitante y certificado de buena conducta, expedido por la alcaldía respectiva.

Los ejercicios de oposición consistirán:

1.º Ejercicios de ortografía, caligrafía y redacción, en la forma y modo que determine el Tribunal.

2.º Resolución de problemas de Cálculo mercantil (intereses y descuentos simples y compuestos, fondos públicos y de Empresas y repartimientos proporcionales).

3.º Un ejercicio de mecanografía, utilizando las máquinas sistema «Underwood», de las oficinas de la Caja.

Todos los ejercicios serán eliminatorios.

Al mismo tiempo se anuncia una plaza de ordenanza escribiente con destino a la Inspección del Retiro Obrero, dotada con el sualdo anual de mil quinientas pesetas, que ha de ser provista también por oposición.

A los aspirantes, que deberán ser mayores de veinte años y menores de treinta y uno, se les exigirán los documentos ya enumerados para los anteriores, siendo también idénticos los ejercicios de oposición.

El plazo de admisión de solicitudes, será de quince días contados a partir de la publicación de este anuncio en la cartelera de esta Caja y en los diarios de la ciudad. Los aspirantes presentarán la documentación en las oficinas de la Caja durante los días laborables y en las horas de trabajo.

El día, hora y local en que han de verificarse los ejercicios se anunciará oportunamente utilizando el tablón de anuncios de la Caja.

Salamanca 23 de Abril de 1924. – Visto bueno: el presidente FERNANDO ISCAR PEYRA; el secretario, JOSE S. BUSTOS

23 y 27 Ab., y 4 M.

Pradera. Se arrienda una pradera con una cabida de 45 hectáreas de tierra para pastos de ganado vacuno, con abundantes aguas. Se siegan 80 carros de hierba. La entrada del ganado en primavera, será de 60 cabezas y después de segar la hierba se admiten 30 cabezas más; pastos muy abundantes. Hay corral y tenadas en la misma finca como no las hay en toda la provincia. Para tratar, con los señores Ignacio Mailo y hermano, en Casaseca de las Chanas, provincia de Zamora.

15—3

Venta de casa y solar.

Se hace en buenas condiciones de las señaladas con los numeros 37 y 39 de la carretera de la Estación (Avenida de Canals) y solar colindante. Para verlos, dirigirse al administrador, D. Eusebio de la Iglesia, Cuesta de San Vicente, 2, Salamanca. Para precio y condiciones, al doctor María, Traviesa, número, 2, 2.º, en Zamora.

10—8

SANIDAD MEDICA

La vida y la muerte en Salamanca.

Enfermedades que predominan.

La Inspección provincial de Sanidad, que de manera tan capacitada como activa y brillante desempeña el señor García Rodríguez, ha finalizado los trabajos estadísticos correspondientes al año de 1923, comprensivos, como decimos, en términos de la vida y muerte, no sólo en Salamanca sino en toda la provincia, como asimismo de las enfermedades que ejercen una verdadera soberanía en la región.

Es un hecho corriente que la opinión y hasta las Corporaciones, como los Ayuntamientos, que deben ser los tutores y guardadores de sus administrados, en la acepción más amplia que puede darse a esa frase, no fijen la atención debida en esos cuadros estadísticos, por considerarse irresponsables de los deberes que, inexcusablemente, les incumben, para aminorar las cifras de mortalidad que, a la postre, se traduce en veneros de verdadera riqueza, y también porque hasta el actual momento los Municipios, por fenómeno social, sólo se han preocupado de los intereses comunales, para debilitarles y esquilmarles, con múltiples e inacabables impuestos y arbitrios, concertando su actuación al aspecto económico.

Hoy que la estructura de los Ayuntamientos difiere sustancialmente de lo que hasta hace poco tiempo ha sido, vamos a recoger los principales datos que consigna la estadística a que nos referimos, para que todos, Ayuntamientos, colectividades, centros educativos y otros, aporten un común esfuerzo hasta lograr el decaimiento de algunas de esas cifras que verdaderamente producen bochorno.

La población de Salamanca en 1923, se eleva á 334.117 habitantes y la de esta capital a 32 868.

Nacieron ese año en la provincia 11 245 y en Salamanca 1 330 de aquel total.

Murieron 7 462, correspondiendo a la capital 1 075.

Matrimonios se efectuaron 2 617, siendo 297 de Salamanca.

Mortinatos 264, Salamanca, 84.

La proporción de nacimientos, defunciones, matrimonios y mortinatos por mil habitantes, fué la que sigue:

Natalidad: 34,69 en la provincia, y 40 46 en Salamanca.

Mortalidad: 23 02; Salamanca, 32 70.

Nupcialidad: 8 07; Salamanca 9 09

Mortinatalidad: 0 83; Salamanca, 2 55.

Varones nacieron 5.752, y de éstos 721 en Salamanca.

Hembras: 5.493; en Salamanca, 609.

Legítimos, 10 648; en Salamanca, 1 167.

Ilegítimos, 420; en Salamanca 79.

Expósitos, 177; en Salamanca, 84.

Nacieron muertos 169; de Salamanca 63.

Muertos al nacer: 25; en Salamanca 5.

Muertos antes de los 246 días: 70; de Salamanca, 16.

Fallecidos: varones, 3 809; de Salamanca 557. Hembras, 3 654; de Salamanca 518.

Muertos de un año, 2 038; de Salamanca, 298; de cinco años, 3.691; de Salamanca, 432 y de cinco y más años, 4 372; de Salamanca, 643.

En los establecimientos de Beneficencia fallecieron, menores de cinco años, 204; en Salamanca, 151; de cinco y más años, 291; en Salamanca, 220.

Las cifras que anteceden no pueden ser más aterradoras, principalmente en los niños.

Pasando al cuadro de las enfermedades promotoras de la demografía o mortalidad que dejamos reseñada, nos vamos a circunscribir a las que han constituido la verdadera guadaña de la vida.

Son estas: difteria y crup, 36 en la provincia y tres en la capital.

Gripe, 175; en Salamanca, 22.

Tuberculosis de los pulmones, 326 y 71; ídem de las meninges, 44 y 20, y otras tuberculosis, 79 y 7.

Cáncer y otros tumores malignos, 254 y 58.

Meningitis simple, 236 y 41.

Enfermedades orgánicas del corazón, 552 y 82.

Diarrea y enteritis en menores de dos años, 1.162 y 138.

Cirrosis del hígado, 54 y 8.

Algunas de estas enfermedades reconocen por causa esencial, el alcoholismo, contra el cual deben adoptarse medidas de rigor sino se quiere lamentar la rápida degeneración de la raza.

LA FERIA DE CACERES

ALGABEÑO Y VILLALTA CONTRATADOS

Según noticias que la comisión de El Fomento de Cáceres ha recibido del empresario de las corridas de feria, don Félix Hernández, han sido contratados por éste los famosos espadas José García (Algabeño), para que toree el día 30, y Nicanor Villalta, para que tome parte en la corrida del 31 de dicha ciudad.

También ha adquirido el señor Hernández seis hermosos toros de la ganadería del duque de Veragua, que serán lidiados en la primera corrida de feria.

El señor Hernández está ultimando el contrato con otros espadas de primera fila, para completar el cartel de las dos corridas, que quedará terminado dentro de dos o tres días.

VIDA DEPORTIVA

Campeonato infantil de fut bol.

El campeonato infantil de fut-bol, organizado por Luises F. C. toca a su fin.

El Domingo de Ramos quedaron los Kostkas campeones de primera categoría, ganándose la copa regalo del Excmo. Sr. Presidente de la Diputación, D. Andrés García Tejado.

El campeonato de segunda categoría está entre los dos equipos Salamanca F. C. y Segundo Kostkas.

Estos dos equipos completos y de un juego bonito y de gran interés, han empatado a dos puntos. Está, pues, entre ellos, la victoria, y hoy contenderán por ella como leones, en el campo de las Carmelitas.

Los del Salamanca F. C., alinearán de la siguiente forma:

Hernández Juan, Martín Joaquín, Basabe José, Segundo Piñuela, Enrique Hernández, José Carrasco, Andrés Corral, Guillermo Hernández, Gabriel Sánchez, Victoriano Velasco, José Sáiz; reservas: Andrés Regalado y Alejandro Marcos.

El Segundo Kostkas alineará, probablemente, en esta forma:

César Alvarez, Julián Méndez, Sánchez Crespo, Ricardo Sesma, Santiago de Curto, Carlos G. Santanatalia, Manuel S. Cobos, Jose Sánchez, Vicente Polo, Marciano Diez y Jesús Prieto.

Reservas: Antonio Rosa y Angel Alonso.

Aún no sabemos quién será el árbitro, pues no nos lo han comunicado todavía los capitanes.

El partido comenzará a las cinco y media en punto, y durará, según las bases del campeonato, media hora cada tiempo.

La directiva suplica al público se muestre correcto y respete todo el tiempo, así las líneas del campo, como las decisiones del árbitro.

El equipo que venza, será proclamado campeón de segunda categoría, el 12 de Mayo, y se le hará la entrega del balón Noris, regalo de la Casa Montero.

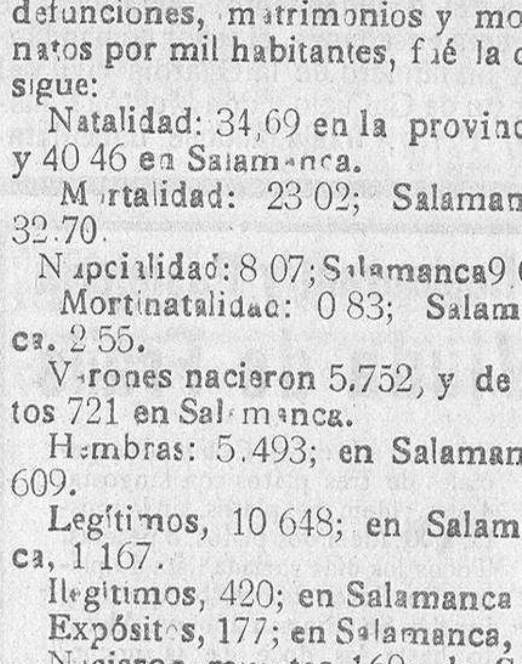

ANTIPALUDICO BUSTOS
Cura paludismo crónico, fiebres infecciosas.
Venta: en farmacias y en la del autor, Pérez Pujol, 9, Salamanca.

En el Salón de Automóviles que acaba de celebrarse en Bruselas, igual al que tuvo lugar en París, se consagraron las características adoptadas por el

Buick

o sean:

Válvulas en la culata.
Se obtiene mayor rendimiento con menos gasto y son asequibles.

Embrague a discos.
Facilita los cambios de marcha conservando los engranajes.

Suspensión del motor por tres puntos.
Permite pasar los peores caminos sin que sufra el mecanismo.

Aparato «Delco» legítimo.
Empleado solo por los coches más caros. Seguridad absoluta en el arranque.

Suspensión trasera Cantilever.
Suspensión cómoda por terrenos accidentados.

Freno en las cuatro ruedas.
Parada rápida y segura en la cuarta parte del espacio que necesita otro coche. Evitado el patinaje aunque sea en terreno resbaladizo.

El que la casi totalidad de marcas expuestas hayan adoptado las características señaladas confirma el acierto de la fábrica BUICK que hace años las viene empleando.

Agente en Salamanca y su provincia:
MONEO HIJO