Año 64 Martes 8 de Enero de 1929 Núm. 19.528

LAS PROVINCIAS

DIARIO DE VALENCIA

SUSCRIPCIÓN EN VALENCIA: 2 PTAS. AL MES. RESTO ESPAÑA: 9 PTAS. TRIMESTRE — NÚMERO SUELTO: 10 CÉNTIMOS. — REDACCIÓN Y ADMINISTRACIÓN: MAR, 29.–APARTADO DE CORREOS 139.

✝

ROGAD A DIOS EN CARIDAD POR EL ALMA DE

LA SEÑORA

Doña Dolores de Vorcy Plá

Viuda de Tormo

que falleció el día 6 del corriente, a las dos de la tarde

habiendo recibido los Santos Sacramentos y la Bendición Apostólica de S. S.

R. I. P.

Su director espiritual; sus hijos doña Pilar, doña María y don Luis, su hija política doña Patrocinio Selva, nietos, sobrinos y demás parientes participan a sus amigos tan sensible pérdida y les suplican la asistencia a la misa y rosario que se celebrará en la parroquial iglesia de San Martín, de esta ciudad, el día 16 del corriente, a las doce horas. Como asimismo al funeral y misas con rosario que se celebrarán hoy y días sucesivos en la ciudad de Albaida y pueblo de Carrícola, por lo que quedarán muy agradecidos.

✝

D. O. M.

Todas las misas que se celebrarán mañana, día 9, se dirán en la iglesia de Santo Tomás Apóstol, Religiosas del Santo Celo, Hermanitas de los Pobres, Padres Carmelitas, conventos de la Trinidad, San Julián, Pie de la Cruz, San Cristóbal, y la misa de diez que todos los días 8 de cada mes se celebre en la Casa Natalicia de San Vicente Ferrer, y la misa y rosario de difuntos que todos los días 9 de cada mes se celebra en la iglesia de San Lorenzo, de los Padres Franciscanos, serán en sufragio del alma de

EL SEÑOR

Don Rafael Martí, López del Castillo

en cumplimiento del segundo año de su fallecimiento

Su viuda, hija y nietos, suplica y agradecerá a sus parientes y amigos la asistencia a alguno de dichos actos religiosos.

✝

R. I. P.

El novenario de misas y rosarios que a partir del día 8 del corriente se celebrará, a las diez y media, en el Camarín de la Real Capilla de Nuestra Señora de los Desamparados, serán en sufragio del alma de

Don Salvador García Emeterio

que falleció en Madrid el día 15 de Diciembre de 1928

habiendo recibido los auxilios espirituales

Su desconsolada viuda, hijos, hijo político, nietos, hermanos y demás familia agradecerán la asistencia a alguno de dichos actos religiosos.

Número de 12 páginas

Asuntos del día

El ministro de Gracia y Justicia ha reunido a los señores que componen la comisión designada para proceder a la reorganización de los procedimientos judiciales y la magistratura; quedó el organismo constituído y acto continuo signado de su seno, un comité directivo, que llevará sobre sí la relación directa con el Gobierno.

Interrogado el ministro de Gracia y Justicia al terminar la reunión por los periodistas, afirmó que no podía proporcionarles noticia alguna relativa a las deliberaciones, y agregó que de la labor que iba a desarrollarse por la comisión, desde el primer instante empleando asiduidad extraordinaria, no se comunicaría al público referencia alguna, reservando para una nota que se dará a conocer precisamente el 15 de Marzo la exposición de todos los trabajos. Obligados los miembros del organismo por compromiso formal, no quisieron ser más explícitos que el ministro, aumentando la actitud el interés que la reunión hubo de despertar.

Ese interés, que tiene desde luego carácter general, se traducirá en inquietudes, para determinados elementos dependientes de Gracia y Justicia. Por eso en casos en que se proyecten reformas de trascendencia, aunque éstas sean beneficiosas para el país, es conveniente el menor lapso de tiempo entre la iniciativa y la realización.

* * *

Al triunfo del nacionalismo chino ha correspondido en el otro extremo asiático, es decir, en la parte Sur-occidental, una superexcitación del movimiento renacentista islámico.

Desde que a mediados del pasado siglo la Gran Bretaña reprimió con la seca energía en ella característica, el movimiento libertario de la India, encabezado por Nana Saib, toda el Asia comprendida entre las fronteras occidentales índicas y el Oriente mediterráneo, habíase mantenido en un sopor de cuerpo narcotizado.

La gran guerra hizo despertar a aquellos pueblos y el desmembramiento del Imperio otomano y el tratado persorruso del 19, actuaron de excitante en el espíritu musulmán.

La afortunada guerra afgana contra los ingleses, también acaecida después de la gran contienda mundial, avivó el sentimiento de solidaridad entre Turquía, Persia y Afganistán, sentimiento que en el año que acaba de finir se ha traducido en una serie de tratados y en una porción de acuerdos íntimos que han formado de aquellos tres pueblos un verdaero bloque islámico llamado a ejercer una honda influencia en la vida asiática toda y aun en la vida de parte del Norte africano.

No podía, claro está, todo este movimiento civilizador del mundo del Corán realizarse sin oposiciones formidables, alentadas más o menos directamente por las naciones que ven en este renacer del Asia un peligro para sus dominaciones imperiales y a toda costa se tenderá a impedir que así como el año 28 ha visto el triunfo de China, no se vea en el 29 el de los pueblos musulmanes del Suroeste del Asia.

POLVOS TALCO "GAMIR"

Toda madre debe emplear en la HIGIENE INFANTIL, los POLVOS TALCO «GAMIR», de calidad inmejorable y al alcance de todas las fortunas. PRECIO: 1'50 pesetas bote. Farmacia A. GAMIR.—San Fernando, 34.—VALENCIA.

En "Lo Rat-Penat"

Conferencia de don Rafael Domenech

El nuevo presidente de «Lo Rat-Penat» y delegado regio de Bellas Artes don Manuel González Martí, ha querido intensificar la vida de cultura de aquella Sociedad valencianista, y a este fin ha organizado una serie de conferencias, en donde se tratarán materias de arte, de historia, de arqueología, etc., por quienes en tales materias estén especializados.

«San Jerónimo», una de las más famosas obras del esclarecido pintor Ribera, sobre el cual versan las conferencias que en «Lo Rat-Penat» está dando don Rafael Domenech

Y ha sido suerte que Rafael Domenech se hallase en Valencia, porque él, con su prestigioso saber, ha dado principio brillantemente a la serie de conferencias, con dos, que están especialmente dedicadas a Ribera.

El edificio de «Lo Rat-Penat» ofrecía un nuevo aspecto. Habíase habilitado la antigua escalera de honor; hermosos tapices del señor barón de Cárcer cubrían el pétreo pasamanos, y los flamígeros iluminaban a giorno el antiguo patio.

El acto se vió concurridísimo, dándole realce la asistencia de las autoridades. Entre ellas vimos al alcalde, señor marqués de Sotelo, que presidió la sesión; a su derecha sentóse el capitán general, señor Castro Girona; el rector de la Universidad, señor Ros, y representación del señor Arzobispo, doctor Melo; a la izquierda del alcalde situáronse el presidente de la Diputación, señor Carrau, y el director del Museo, don José Benlliure. Vimos asimismo a todo el claustro de la Escuela de Bellas Artes y otras muchas personalidades.

El señor González Martí, tras breve exordio en valenciano, en que saludó al señor Domenech, rogó al alcalde cediera la palabra al conferenciante, como fué hecho.

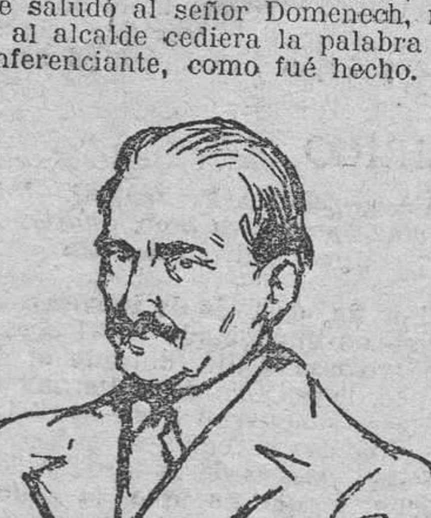

DON RAFAEL DOMENECH

Y se levantó nuestro paisano. Sus primeras palabras de salutación y recuerdo, dichas en valenciano, fueron muy felices. Después dijo que la lengua materna, lengua de alegrías y de expansiones, no la usaba para actos de cultura, y ya desenvolvió en castellano su conferencia.

Seguir a Domenech en sus demostraciones artísticas, es siempre un deleite y un provecho para el espíritu. Ayer no podía ser excepción.

El asunto fundamental de la conferencia fué hablar del pintor Ribera. Para ello quiso Domenech situarlo en el medio artístico de su época, y así fué haciendo una síntesis de historia artística, que puso muy en relieve el momento y personalidad de Ribera.

Habló Domenech rápidamente de la evolución de la pintura, a partir del año 1000, y del Santo de Asís, y de su transformación en el Renacimiento, haciendo ver como de la forma canónica y convencional se pasó a la realista y colorista; estableció las características del arte renacentista italiano; hizo ver los contrastes coloristas de los venecianos, su técnica asombrosa, y los comparó con los de los otros países. Así llegó a definir el momento en que la pintura adquiere la maravillosa plasticidad, merced al color, de los grandes pintores de los siglos XVI y XVII.

Entonces presentó el ambiente pictórico español de la época, y lo comparó con el de Italia. De este modo nos presentó a Ribera, con las características de su genio: discípulo e imitador de Caravaggio, cuando éste realiza su instintiva protesta contra el eclecticismo «académico», entonces dominante, lo hace con brutalidad y fealdad; renunciando al idealismo, buscando en la técnica oposiciones violentas de color, logrando las brillanteces luminosas por exageración de los tonos sombríos, inició un camino por el que no supo seguir, inició un problema que no supo resolver: esto le tocaba a Ribera, el valenciano, que llevaba ya de Valencia una estética y una técnica, las cuales, al contacto con Italia, iban a producir la mágica revolución de Ribera en su tiempo, análoga (en cierto modo) a la que siglos después, ante el impresionismo, «incompleto» en su evolución, de Manet, realizó otro genio hispánico, valenciano también: Sorolla.

Domenech expuso con toda claridad el momento pictórico en Valencia, cuando se inició aquí la revolución de Ribalta. Y en él es donde se debe ver la ascendencia artística de Ribera, el cual, luego de sufrir en Italia los efectos del realismo de Caravaggio, reacciona merced a su preparación levantina, llega hasta donde los italianos no soñaran y crea de ese modo sus obras que, por la concepción, por la estética, por la técnica, son excepcionales.

Y esto debe señalarse tanto más, cuanto que Ribera está pasando por una temporada de menosprecio, en que crítica y público parecen olvidarse de él.

Pero ello es pasajero, y los maestros vuelven a fijarse en Ribera y su arte; nosotros, los valencianos, debemos interesarnos en que brille como es debido la gran figura del genial pintor.

La conferencia fué seguida con gran interés, y no hay que decir si fué aplaudidísima por el auditorio, que espera con impaciencia la segunda. Esta se verificará hoy, a las seis de la tarde.

El señor marqués de Sotelo, tras de breves palabras, levantó la sesión.

Felicitamos al nuevo presidente de «Lo Rat-Penat», señor González Martí, por sus brillantes iniciativas.

—

Mañana, a las seis de la tarde, se celebrará la segunda conferencia por don Rafael Domenech, director de la Escuela Nacional de Pintura, Escultura y Grabado, que como la celebrada ayer con tanto éxito será para reivindicar al célebre pintor valenciano «Españoleto», Ribera; acompañan a la conferencia, proyecciones de cuadros de dicho pintor.

«Las Provincias» en París

Libros de guerra

Roland Dorgelés, uno de los mejores novelistas franceses de la postguerra, ha publicado la edición definitiva de «El cabaret de la Niña Bonita», continuación de sus emocionantes «Cruces de madera». El nuevo libro es una serie de relatos de la guerra. Nos lleva a las trincheras y nos hace vivir la monotonía, la tristeza, el tedio, la suciedad y el martirio de aquellas noches interminables, de aquel lodazal de sangre en que agonizó Europa durante cuatro años.

Pero ¿no decían los editores y los novelistas distinguidos que el público estaba harto de la literatura de la guerra? El éxito fantástico de «El cabaret de la Niña Bonita», parece demostrar lo contrario. En realidad, el público está harto de cierta literatura guerrera, puramente convencional, con soldaditos que mueren gritando: «¡Vive la France!», alsacianas de guardarropía que lanzan besos a las tropas, idilios de campesinas de zarzuela grande y oficiales de figurín, y otras tonterías por el estilo, más o menos melodramáticas o cursis. Pero cuando hay un autor que habla de la guerra verdad, con toda su brutalidad y su miseria, cuando un Barbusse o un Duhamel o un Bertrand o un Dorgelés presenta crudamente el cuadro repugnante de las trincheras, entonces el público busca la literatura de la guerra, para revivir la tragedia reciente y defenderse de ella: recordarla para no reincidir.

Roland Dorgelés traduce en su libro esa impresión de soledad de un hombre entre sus compañeros de desgracia, que es realmente angustiosa. Encontrarse solo entre miles de hombres que se acuestan sobre el mismo barro, comen la misma sopa fría y sufren las mismas miserias, es algo terrible. Otra impresión de Dorgelés: quienes hacen la guerra son precisamente quienes menos saben de ella. Los pobres combatientes esperaban noticias de sus familias o los pocos periódicos que llegaban a su poder, para saber cómo se desarrollaban las operaciones militares. Ellos sufrían y morían sin comprender nada.

Sobre todo el libro de Dorgelés —como sobre los de Barbusse y de los otros autores citados anteriormente—flota esa niebla feroz, esa borrachera siniestra del «cafard», que fué la verdadera madrina de los «peludos», madrina invisible que llevaba a los hombres a la locura o a la desesperanza infinita.

CARLOS ESPLA

París Enero.

Carbones Stevenson

Cocinas Calefacción Industrias

Cirilo Amorós, 82.—Tel. aut.º 13331

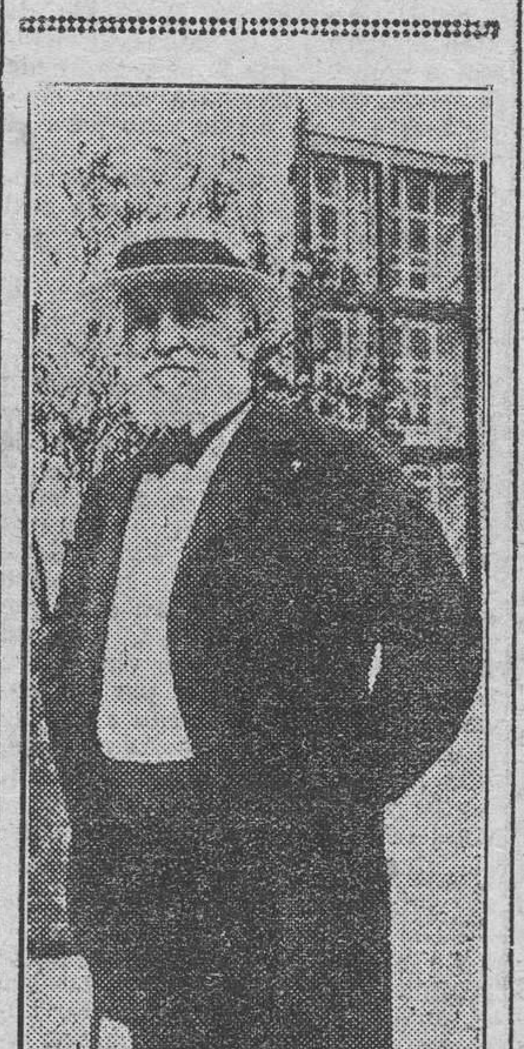

Mr. Louvet, ex presidente de la República francesa, y que estos días ha sido muy festejado con motivo de haber cumplido 90 años

PATHE-BABY

NUEVO MODELO ENERO 1929

AGENCIA EN VALENCIA:

CASA CUESTA

BAJADA DE SAN FRANCISCO, 10

SERVICIO **RAPIDO** DE CABOTAJE

DE LA COMPAÑIA NAVIERA SOTA Y AZNAR DE BILBAO

Esta Compañía, además del servicio corriente que ahora viene prestando, inaugurará, a partir del 5 de Febrero próximo, un nuevo servicio RAPIDO quincenal entre los puertos de Bilbao y Barcelona, con escalas en Pasajes, Santander, Vigo, Sevilla, Málaga, Alicante y Valencia, y entre los de Barcelona y Bilbao, con escalas igualmente en Valencia, Alicante, Málaga, Ceuta, Sevilla, Villagarcía, Gijón, Santander y Pasajes.

Dada la buena acogida que el comercio le ha dispensado, tiene el propósito de establecer otra tercera línea EXTRARRAPIDA, para lo cual tiene en construcción nueve barcos, con el fin de organizar su servicio en condiciones tales de ECONOMIA Y RAPIDEZ, que no pueda ser aventajado por ninguna otra línea.

CONSIGNATARIO EN VALENCIA:

FERRER PESET, S. A.

Muelle, 10 y 11 :: Grao-Valencia

TELEFONOS 30.900 Y 30.999

El barco fallero que vendrá de Buenos Aires pertenece a la Compañía Ibarra

Ya es un hecho que llegará a Valencia un barco fallero de Buenos Aires. Después de lo que ocurrió el año pasado, la noticia que damos hoy es muy significativa para los valencianos, porque determina concretamente un acontecimiento que será llevado a efecto, según nuestros informes.

Sabemos cómo se han realizado gestiones cerca de la gran entidad naviera «Ibarra y Compañía», por el Centro Valenciano de Buenos Aires, para fletar un barco de dicha Sociedad con destino a turistas que quieran presenciar la hermosa fiesta de las Fallas en Valencia. Esas gestiones han dado resultado excelente, pues la citada Compañía, en su deseo de contribuír a un suceso tan interesante para los valencianos, dió toda clase de facilidades, acordándose ya por ambas partes lo relacionado con ese viaje.

Ya lo saben nuestros lectores. Por el Centro Valenciano de la capital Argentina, ha sido fletada la totalidad de plazas para pasajeros del buque motor «Cabo Quilates», barco de la Compañía Ibarra, que será el destinado para un servicio tan grato.

Dicho buque saldrá de Buenos Aires el 15 del mes de Febrero, y especialmente hará escala en nuestro puerto, para dejar a los simpáticos turistas que tanto ansían este viaje.

Esta vez sí que va en serio lo del barco fallero.

Del mercado frutero

Era inevitable la baja. Dos chelines por caja ha sido la reducción sufrida, y aun se espera que baje un poco más..., pero no mucho más. Repito que la baja era inevitable y al mismo tiempo lógica. Pasadas ya las festividades y reinando un tiempo tan inclemente, ¿quién podía esperar otra cosa? Nadie..., al menos que fuera uno que le gustara creer en imposibilidades.

Hay razones, sin embargo, para aceptar la presente situación como halagüeña, teniendo en cuenta las circunstancias. Llegadas de embarques son verdaderamente muy pocas y este incidente es de trascendencia, pues inquieta pensar lo que sería la situación si los embarques fuesen en gran escala. Conforme; este punto es en nuestro favor, y como contrariedad tenemos el tiempo frío, glacial y de neblina que atravesamos.

Otro punto. El público consumidor se ha dado cuenta de que la naranja este año es superior. Y esto no es mera suposición: es un hecho. Me hallaba yo hace unos días, en compañía de unos amigos en el Club, hablando sobre varias cosas de España, cuando uno de ellos, jefe de un gran comercio de ultramarinos, en el cual la fruta es uno de los principales ramos, exclamó de repente:

—Este año la naranja de Valencia es excelente. He notado que la calidad es superior..., mejor que otros años.

Yo quise explicarle que la condición era mejor a causa de que antes de embarcarse las cajas, éstas sufrían una inspección rigurosa que eliminaba toda posibilidad de que fruta defectuosa llegase a este país, pero mi amigo me interrumpió:

—No, no es eso. La fruta parece mejor que antes..., más..., más... —y no encontraba una ilustración adecuada,—más..., vamos, mejor que otros años...

Verdaderamente, no me dijo gran cosa, pero bastante para darme una idea de la impresión que prevalece en el país sobre la naranja de Valencia. Y esta impresión es mucho más agradable cuando es la que domina en el ánimo de un personaje en cuyo establecimiento se detallan cada año miles y miles de cajas de frutas.

Continuando en la conversación, me informó mi amigo que estas fiestas pasadas hubiesen batido el «record» en la venta de fruta al no haberse hallado el país bajo la inquietud por la enmermedad del Rey. Para ilustrar su información, me participó mi amigo que a principios de Diciembre tenía encargos y pedidos grandes de fruta, tanto en la ciudad como en el exterior. Me citó el ejemplo de que una compañía solamente, había encargado 35 cajas de naranjas, 20 barriles de manzanas y 50 barriles de uva, todo esto para Liverpool, pues dicha compañía posee sucursales por toda Inglaterra y hubiese hechos otros pedidos en los mercados fruteros más cercanos a las sucursales. Y la mayoría de estos pedidos tuvieron que suspenderse, pues muy bien se comprende que al haber ocurrido una desgracia nacional (¡Dios no lo permita!), se abadonaran todas las fiestas: tertulias, «parties», banquetes, etc., etc.

Yo sé de un caso particular referente a una compañía que posee una cadena interminable de cafés, hoteles y restaurants. Pues bien, esta firma tiene la costumbre de organizar todos los años una serie de fiestas durante las Pascuas, empleando grandes cantidades de frutas. Y este año no tuvieron lugar dichas fiestas. ¿Se comprende, pues, ahora, el por qué la situación naranjera es halagüeña? Naturalmente, lo hubiese sido mucho más bajo otras condiciones, pero la moral es que este año el negocio naranjero de Valencia ha sabido mantenerse en su lugar, y continuará así—o mejor,—si la norma que se siga en el futuro no se desvía del camino tomado.

SANZ COMPAÑ

Fruit Exchange, Liverpool.

Apartado de LAS PROVINCIAS 139

Ministerio de Educación, Cultura y Deporte

†

R. I. P.

Todas las misas que se celebrarán mañana, 9 del corriente mes, en la parroquial iglesia de los Santos Juanes, en el colegio de las Escuelas Pías, en las Siervas de María, en el asilo de San Eugenio, y los aniversarios que el mismo día se celebran en las iglesias de Los Corrales de Utiel, en la de Vistabella (Castellón) y en la de Cantavieja (Teruel); como igualmente la misa de once que se celebrará todos los días de precepto del presente año en las Escuelas Pías, serán en sufragio del alma de

LA MUY ILUSTRE SEÑORA

D.ª Rita Sáez Gascón

en cumplimiento del tercer año de su fallecimiento

Su viudo don Pedro Dauden ruega a sus parientes y amigos la asistencia a alguno de dichos actos religiosos, por lo que les quedará muy agradecido.

Hay concedidas indulgencias en la forma acostumbrada.

†

D. O. M.

Todas las misas que se celebrarán hoy, día 8, en las iglesias parroquiales de Santo Tomás Apóstol y de San Esteban, de esta ciudad; parroquial de Santa Escolástica, de Granada, e iglesia parroquial y conventos de Denia, se aplicarán en sufragio del alma de

EL SEÑOR

Don Rafael Cañamás y Morand

que falleció en Denia el 8 de Enero de 1924

R. I. P.

Su viuda e hijos agradecerán a sus parientes y amigos una oración y la asistencia a alguno de dichos sufragios.

Hay concedidas indulgencias en la forma acostumbrada.

†

ROGAD A DIOS EN CARIDAD POR EL ALMA DE LA SEÑORA

D.ª Matilde Zacarés Suárez

Viuda de Pascual

que descansó en el Señor el 8 de Enero de 1926

Serán en sufragio de su alma, todas las misas que se celebrarán mañana, día 9, en la parroquial iglesia de Rocafort, en los conventos de la Puridad y San Jaime, San José y Santa Teresa, Jerusalén, Belén, San Gregorio, Nuestra Señora de los Angeles (Ruzafa), asilos de Ancianos Desamparados, de Valencia y Masarrochos; asilos de Campos, del Dr. Sumsi, de Lactancia, del Niño Jesús, Protectora de los Niños, de San Manuel (Burjasot); la misa de ocho en la iglesia de Santa Lucía, colegios de Vocaciones Eclesiásticas, de la Sagrada Familia, de Padres Salesianos, de Sordo-Mudos, de Franciscanas (Arzobispo Mayoral), del Grao y del Cabañal; Protectora de Obreras (Viana), Noviciado de Esclavas de María Inmaculada (Benimámet), iglesia de Santa Rosa (Arzobispo Mayoral), a las ocho, Real Capilla de la Seo (Milagro); las que se celebrarán en la Santa Iglesia Catedral en la capilla del Santo Cáliz, a las ocho y media, los días 9 de Enero, 8 de Febrero, 14 de Marzo, 8 de Abril, Mayo, Junio, Julio, 8 de Noviembre y 7 de Diciembre; en el altar de la Santísima Trinidad, a las once, el día 14 de Marzo y 8 de los meses de Abril, Mayo, Junio, Julio, Noviembre, 7 de Diciembre, a las once y media; las de once y media y doce en el altar de Santa Matilde del convento de los Padres Dominicos (Cirilo Amorós) el día 14 de Marzo.

Su hija doña María de la Concepción Pascual Zacarés agradecerá a la demás familia y amigos la asistencia a alguno de dichos actos.

Hay concedidas indulgencias en la forma acostumbrada.

EXTRACTO DE MALTA DOCTOR GREUS
Alimento Vegetal Reconstituyente
Farmacia plaza Santa Catalina, 4

Valencia

Resultó hermosa, consoladora y tierna la festividad de los Reyes. Afortunadamente pocos niños valencianos se quedarían sin su correspondiente juguete, y si algunos se quedaron fué, como ha dicho muy acertadamente el marqués de Sotelo, por falta de organización, deficiencia que el año próximo será muy fácil de remediar.

El día de ayer fué agradabilísimo, con espléndido sol y buena temperatura. Los fríos intensos de los días anteriores han desaparecido, quedando el que es propio de Valencia, del que nos defendemos perfectamente.

Durante las 24 horas últimas, la temperatura máxima fué de 16 grados, la media de 10 y la mínima de uno, siendo la dirección del viento O. y su velocidad en kilómetros de 104.

—PIKMENTINE.—Tinte para el cabello. Todos los colores, del negro carbón al rubio. Venta: Farmacias y droguerías. Al por mayor: Cuarte, 51, laboratorio.

—Ayer comenzó el derribo del arbolado en el jardín de Ribera, de la plaza de Castelar, para poner los bordillos de las aceras de acuerdo con las nuevas líneas aprobadas para la reforma de la Bajada de San Francisco.

Como el día fué espléndido, las operaciones fueron presenciadas por numeroso público.

La ejecución de la tan discutida reforma, avanza, pues, con gran rapidez.

Seguramente habrá sorpresas cuando se proceda a desmontar los kioscos, pues, como es sabido, hay verdaderas catacumbas que, si no han de quedar como atracción de turismo, se necesitará para rellenarlas numerosas carretadas de tierra, trabajo que únicamente puede considerarse compensado por las perforaciones hechas con buen resultado para la obtención de agua.

Quizá sea posible utilizar esos huecos para la construcción de chalets de necesidad subterráneos, pues los jardines están cruzados por la alcantarilla especial, más profunda que la red general, hecha para el servicio del Mercado.

Inmediatamente comenzarán las gestiones para la expropiación del otro lado de la plaza, con el fin de dejar tan importante mejora comenzada en su totalidad cuanto antes.

—El tranvía de la línea Burjasot-Godella, que en su recorrido pasaba por la Glorieta, punto céntrico y de enlace de casi todas las líneas urbanas, lo cual era de gran comodidad para quienes habían de trasladarse a los pueblos de la línea antes indicada Burjasot-Godella, al ser ésta modificada estableciendo como término de recorrido la plaza de la antigua Audiencia, es molesto e incómodo para muchos pasajeros, que en gran número han acudido, separadamente, para que formule LAS PROVINCIAS la pregunta a la dirección de la Compañía de Tranvías, de por qué no hace que de nuevo pase por la citada Glorieta.

—Se hace saber que, con arreglo al extracto inserto en el *Boletín Oficial* de 24 de Diciembre de 1928, el acto para la presentación y apertura de plicas para optar al concurso sobre el servicio de locomoción mecánica con destino al juzgado de guardia y los demás de instrucción que tengan carácter de urgencia, tendrá lugar en estas Casas Consistoriales el día 13 del actual y hora de las doce.

El pliego de condiciones y demás antecedentes relacionados con dicho concurso, se hallan de manifiesto en la secretaría de este Ayuntamiento, negociado Mancomunidad de los partidos judiciales.

Se advierte que el depósito provisional ha de ser en cantidad de 325 pesetas, y que éste podrá constituirse hasta el sábado 12, y antes de las 14 horas.

—Hemos recibido un interesantísimo folleto editado por la sección Servicios de Emigración, de la Dirección general de Acción Social y Emigración, en el Ministerio de Trabajo y Previsión.

Es su finalidad proporcionar a los emigrantes noticias fidedignas de los mercados de trabajo, coste de la vida en ellos, salarios y jornales corrientes, así como la condición legal de los extranjeros en los países donde se propongan ir a trabajar.

El folleto es utilísimo en general; su conocimiento, indispensable para cuantos piensan encontrar en la emigración un alivio.

Se ha puesto a su alcance el medio para no ir completamente a ciegas a países desconocidos; para no arrepentirse de haber salido de la madre patria en busca de un trabajo más duro que el de aquí, o de un pan más escaso que el puesto a su alcance en los pueblos.

El folleto, luego de recopilar abundancia de datos de todos los países a que suelen encaminarse los emigrantes, da noticia de los puntos en que se proporciona trabajo a quienes lo necesitan, dentro de España; así podrán desechar la idea de que emigran por serles imposible encontrar trabajo en el país.

El Ministerio de Trabajo y Previsión ha realizado una obra de gran patriotismo al dar a la publicidad tan interesante folleto, digno de ser profusamente distribuído en todas las poblaciones españolas.

—Ayer por la mañana, a las ocho, en el Colegio de Jesús y María tuvo lugar un acto solemne. Tomó la primera Comunión de manos del excelentísimo y reverendísimo señor Arzobispo, la encantadora nena Carmencita Trujillo Martínez, hija de nuestros distinguidos y queridos amigos los señores de Trujillo.

El altar de la capilla estaba profusamente iluminado y adornado con abundancia de flores, que le daban un aspecto de radiante hermosura.

El bondadoso Prelado celebró misa de Comunión y pronunció con su acierto habitual una sentida y cálida plática, administrando a continuación el Pan de los Angeles a Carmencita Trujillo, que vestía un hermoso traje blanco.

Seguidamente el doctor Melo marchó a la Catedral y los numerosos invitados que llenaban la capilla se trasladaron en varios autos al hotel de los señores de Trujillo, donde se sirvió un espléndido lunch, en el que reinó la plácida y emocional alegría propia de estos actos.

A la una y media hubo en casa de los mencionados señores un almuerzo íntimo, al que asistió el doctor Melo con su familiar don Juan Folgado.

En tan fausto acontecimiento, es de comprender la alegría y satisfacción que reina en el feliz hogar de los señores de Trujillo, a los que sinceramente deseamos toda clase de plácemes y parabienes.

—A los efectos prevenidos en los artículos 33 del vigente Estatuto municipal, y 34, 36 y 38 del Reglamento sobre Población y términos municipales, durante el presente mes y horas de oficinas, quedarán expuestas al público en el negociado de Estadística (planta baja de las Casas Consistoriales, junto a Quintas), las hojas de la rectificación del Padrón de habitantes verificada en el mes de Diciembre último, pudiendo presentar las reclamaciones en el plazo indicado.

—Telegramas detenidos:

Antonio Seco, Cabanuelas, 25; Plantier, hotel Nacional; Madre general; Luis Alonso, Conde Altea, 7, primero.

Glautier, hotel Nacional; Federico Fenoy, posada de San Andrés; Manuel Duque, Doctor Fue, 91; Farinós; José Blasco, Guillén de Castro, 22; Tiumas; Vicente Gil, Félix Pizcueta; Martín Porret, Pí y Margall, 56.

Crónica nupcial

En el Camarín de Nuestra Señora de los Desamparados, que se hallaba artísticamente adornado de flores, se celebró ayer la boda de la hermosa señorita Vicenta López Lledó con el distinguido joven don Miguel García Villagrasa, hijo del conocido industrial gerente de la Sociedad Anónima García.

Fueron padrinos de la boda doña María Lledó Iborra, madre de la contrayente, y don Miguel García Sanz, padre del novio.

Como testigos firmaron el acta matrimonial don Emilio Viñals, magistrado de esta Audiencia, y don Eduardo Melo Eloret, agente comercial, por parte del novio, y por la novia, don Antonio López, don Juan Esteve y don Antonio Lajara.

Después de la ceremonia religiosa, llevada a efecto con todo esplendor, se trasladó la selecta y nutrida comitiva de invitados al cafe Colón, donde se sirvió un espléndido lunch, en cuyo acto se brindó por la felicidad de los nuevos esposos.

Estos salieron en el rápido de Madrid para Cádiz, donde despedirán a don Vicente López, padre de la novia, que marcha a Chile, donde reside y de donde vino para el solemne acto.

Después, el joven matrimonio seguirá una correría por España y el extranjero para dar todos los encantos a la luna de miel.

Mortuoria

—Ha fallecido en nuestra ciudad la señora doña Dolores de Vorcy Plá, viuda de Tormo, después de recibir los Santos Sacramentos y la Bendición Apostólica. Su muerte ha sido un golpe rudísimo para sus excelentes hijos doña Pilar, doña María y don Luis, que han visto desaparecer para siempre a la que dedicó toda su voluntad, toda su inteligencia y todas sus virtudes a orientarles y dirigirles por los caminos de la vida. Descanse en paz y reciban sus mencionados hijos, hija política doña Patrocinio Selva, nietos y sobrinos nuestras sinceras condolencias.

Militares

En el cuartel donde se aloja el regimiento de Ingenieros se celebró el domingo el acto de prestar juramento a la bandera los nuevos reclutas.

Asistieron al acto el capitán general señor Castro Girona con el coronel jefe de Estado Mayor señor Guzmán, ayudante señor Granjera y el coronel del mencionado regimiento señor Montesoro.

Primeramente se dijo una misa en el patio del cuartel, que fué oída por todo el regimiento y las mencionadas autoridades. En el acto de la jura el capitán general dirigió la palabra a los reclutas, y en brillantes palabras hizo resaltar el acto que iba a realizarse. Inmediatamente después se tomó juramento a los reclutas.

Terminada la jura el regimiento desfiló ante el capitán general, el cual se retiró muy satisfecho del acto realizado.

También en el cuartel de Guadalajara juraron la bandera los reclutas de este regimiento y los de Intendencia. El acto fué presidido por el general gobernador y asistieron todos los jefes y oficiales.

El coronel del mencionado regimiento señor García Benet pronunció un discurso, recordando la época en la que el actual gobernador militar mandó el regimiento de Guadalajara, y acabó alentando a los soldados para que fuera del cuartel sigan la misma conducta que en él.

Seguidamente juraron la bandera, desfilando luego los reclutas y el regimiento ante el gobernador militar.

También en los cuarteles de Mallorca y en el quinto ligero de Artillería se celebró el acto de jurar la bandera los reclutas de dichos regimientos y los de Sanidad militar. Asistieron los generales de brigada señores Martín y Maceres.

A los soldados se les sirvió un rancho extraordinario.

Una renta de vejez es el ideal de toda la clase media, en su más amplia acepción. El Estado español, consciente de su deber, estimula la creación de estas rentas con bonificaciones especiales. La CAJA DE PREVISION SOCIAL DEL REINO DE VALENCIA os informará ampliamente y sin compromiso de ello, ayudándoos a conseguir tal realidad.
Oficina Central: Amalio Gimeno, 8.

Teatro Principal
COMPAÑIA DE COMEDIAS
MELIA - CIBRIÁN
ABONO
A TRECE MATINES GRAN MODA, CINCO FESTIVOS Y OCHO LABORABLES, QUE SE CELEBRARAN LOS DIAS 10, 13, 15, 17, 20, 22, 24, 27, 29 y 31 de Enero y 3, 5 y 7 de Febrero de 1929
PRECIOS

	Por abono	A diario	Festivos
Palco..	20'00	22'50	30'00
Butaca.	3'00	3'50	5'50

Queda abierto el abono en la contaduría de este teatro hasta hoy, a las horas de costumbre.

Concha Cuñat
MODAS PARA NIÑOS

Los árboles y las ciudades

Para los afectados por la epidemia anti-arbolística que en España se ha desarollado con tanta intensidad, a pesar de las decantadas Fiestas del Arbol con himnos, meriendas y demás apoteosis, vayan estas cifras que por sí solas son más elocuentes que todos los dicursos edilicios. Las trae *Le Journal* del día 4 y dicen así:

«París, la «ville-lumiére», podría también ser llamada la ciudad-bosque. En su recinto interior no se cuentan menos de 50.000 árboles y 500.000 arbustos. (Es decir, que no se incluyen aquí, naturalmente, los parques de las afueras, ni el Bosque de Bolonia). Además, existen 250.000 árboles alineados en las arterias de la capital.

Passy es el barrio de arbolado más abundante. Vienen después los Campos Elíseos, Grenelle; y Montparnasse. El distrito segundo es el que menos árboles tiene.»

Estos datos bastan para justificar la aspiración reiteradamente expresada, ya que no basta la consideración de que en Valencia, ciudad meridional y de gran sol, hace falta el arbolado, de que cada árbol derribado debe suponer la plantación de dos cuando menos.

En la iglesia del Pilar se declara un incendio

El domingo por la tarde, sobre las tres y cuarto, se declaró un incendio en la sacristía de la iglesia del Pilar.

Parece ser que el origen del siniestro fué el haberse quedado una vela encendida, comunicando a objetos cercanos y prendiéndose fuego el armario guardaornamentos.

Acudieron rápidamente los guardias números 209, Vicente Martín; 190, Félix Urbano, y cabo número 771, Pedro López, quienes dieron aviso al Parque de Bomberos, que a los pocos minutos se presentó en el lugar del suceso, al mando del comandante de la brigada señor Ferrer.

También acudieron en los primeros momentos fuerzas del cuartel de Intendencia, al frente del sargento Juan Roca, que prestaron rápidos auxilios.

Gracias a la pronta intervención de las bombas, el fuego quedó localizado a los pocos momentos, habiendo destrozado tan solo algunos cuadros y causado desperfectos en los objetos que se guardaban en los armarios.

Afortunadamente tuvo el siniestro menos magnitud de lo que en un principio se creía. No obstante, los daños sufridos son de bastante consideración, por el valor artístico de los objetos incendiados.

Cartelera de espectáculos

TEATRO PRINCIPAL
Compañía de comedias
Meliá - Cibrián
Mañana miércoles, a las 10 noche, DEBUT DE LA COMPAÑIA con la comedia del Pastor Poeta,
Un alto en el camino

LIRICO
Hoy martes
Grandioso programa
A toda máquina
Maravillosa historia de enemistad y puñetazos, que se traducen en sonrisas y carcajadas, por CHESTER CONKLIN.
¡EL EXITO DE LA TEMPORADA!
ALAS
«La epopeya de los guerreros del aire»
Genial creación de CLARA BOW, CHARLES ROGERS y RICHARD ARLEN.
REVISTA PARAMOUNT
(Se despacha en Contaduría.)

APOLO
Mañana miércoles
DEBUT
Sensacional espectáculo que sorprende, seduce y fascina
CHEFALO
(EL MISTERIOSO)
En su Palacio del Ensueño
Y
:: Los 16 enanos de **PALERMO** con el Gigante ELIET
A las 6 tarde y 10 noche

ESLAVA
HOY
A las 6 tarde y 10 noche
La tatarabuela
Sábado 12: Beneficio de PACO ALARCON
La suerte de Salustiano o del Rastro a Recoletos

CONDAL
Hoy: LOS DEL SEGUNDO PISO, por Virginia Valli y Farrell Mc. Donald: REVISTA PARAMOUNT y DIBUJOS; H. B. Warner, Alice Joyce, etc., en la producción de Artistas Asociados, EL CAPITAN SORREL; «Cambiando de vientos».
Semana próxima: EL SIGNO DEL ZORRO y EL DEMONIO Y LA CARNE, por Greta Garbo y Jhon Gilbert.

COLISEUM
Hoy martes
Extraordinario programa
REVISTA VERDAGUER
Las dos riquezas
Sugestiva comedia dramática, por ISA FRERIK.
¡Grandioso éxito!
De telefonista a millonaria
Deliciosa comedia por la simpática artista COLLEEN MOORE.
Baby guarda los pedazos
Graciosa cómica, en 2 partes.
Jueves próximo: HAROLD LLOYD en la graciosísima comedia,
El estudiante novato

Cinema Suizo
Hoy, sesión a las 4'30 tarde y 9'30 noche: Una cómica en 2 partes.—«CASEMONOS», 7 partes, por Richar Dix y Louis Wilson.—«EL DIAMANTE DEL ZAR», 8 partes, por Ivan Petrovich y Vivian Gibson.—Una cómica en 2 partes.
Jueves: «EL LEGADO TENEBROSO», por Laura La Plante.

TEATRO RUZAFA
Para hoy martes a las 10 noche
La graciosa obra en un acto,
EL GRAN BAJÁ
La fantasía cómica en un acto y cinco cuadros, éxito de la actual temporada,
LOS FAROLES
El próximo viernes, ESTRENO de la suplantación cómica en un acto, de A. Paso y A. Estremera y de los maestros Calleja y Rosillo,
EL VIAJANTE EN CUEROS

OLYMPIA
Hoy martes
Fantasías de trineo (cómica)
Los detectives
Divertidísima comedia por George K. Arthur y Karl Danne
Aventuras del conejo Blas
GRANDIOSO EXITO
El águila solitaria
Una emocionante historia de los soldados del aire. El mayor esfuerzo realizado hasta la fecha. Sincronizada en algunas de sus escenas por el moderno aparato CINEFON
La cartera y el carte o (cómica)
MIERCOLES ESTRENO
El príncipe estudiante
Ramón Novarro y Norma Shearer
Gran orquesta
Se despachan localidades en Contaduría

Gran Teatro
Programa para hoy
POR VENDER UN AUTO
Cómica en dos partes
Puños terribles
5 partes, por Jack Perrin.
Verdadero suceso de la película,
LA PRUEBA SUBLIME
Argumento de gran emoción, por Mr. Desjardins y Mme. B. Jalabert. ¡Lo mejor de la Gran Guerra! Patrocinada por el Gobierno francés y con la cooperación del ejército de tierra y aire y de los mariscales Joffre, Foch, Petain y Galliani.
¡Atrevidas escenas de aviación! Grandes batallas. Actos de heroísmos.

Nuestros folletines

Muy próximamente, interesante y sensacional novela en forma .. .. encuadernable .. ..

Crónica cinematográfica

OLYMPIA

En este teatro, con un lleno completo en las distintas sesiones y con el mismo éxito que los días anteriores, se proyectó el domingo por última vez la interesante película de producción española, «Justicia Divina», en la que tanto se distinguen Amparo Ferrer (La sacristana) y Pepín Fernández (el sacristán).

LIRICO

«Alas», película Paramount.—Interpretada por Clara Bow, Charles Rogers y Richard Arlen

Por fin, después de innumerables semanas anunciando en el aparato de proyección fijo, durante el descanso, la película de la Paramount, «Alas», se estrenó ayer en el Lírico, con dos reventones fantásticos, en las sesiones de la tarde y de la noche, porque es que la película había despertado enorme expectación.

El film en cuestión ya lo dicen los prospectos de propaganda, es «la epopeya de los guerreros del aire», y efectivamente, dicen verdad, no puede concebirse nada tan dramático como la lucha en los aires, de los aviones de combate; son escenas que impresionan por su realismo y fuerza emotiva, llegando a veces a dudarse si el que tranquilamente ocupa su butaca es un pacífico espectador o es el aviador que toma parte activa en la lucha.

Aparte de esto, para dar más realismo a las escenas, van éstas acompañadas de sonidos que dan una perfecta ilusión del ruido de las hélices y motores de los aparatos, de los cañonazos y el tableteo de las ametralladoras.

Todas estas escenas de la guerra van unidas a la historia de dos muchachos del mismo pueblo enemigos en el amor y que acaban por ser excelentes hermanos de armas, muriendo uno de ellos cazado precisamente por el otro, al huir en un avión que arrebata al enemigo, por haber caído en sus filas derribado por otro aviador alemán. La película gustó y el público salió complacidísimo del estreno.

—

La interpretación es sencillamente magnífica. Clara Bow, Charles Rogers y Richard Arlen, están incommensurables. La parte fotográfica, en la que trabajaron once operadores, arriesgando sus vidas para vencer innumerables dificultades de técnica, es maravillosa y los demás intérpretes que intervinieron en la filmación son, a la vez, actores y héroes que con su desprecio a la vida, dieron en «Alas» una joya más al séptimo arte y un triunfo más a la casa Paramount.

Noticias teatrales

PRINCIPAL.—*La compañía Meliá-Cibrián.*—Mañana debutará la notable compañía de comedias de Pepita Meliá y Benito Cibrián, que tan brillante temporada hizo el año pasado en este teatro y que tantas simpatías dejó en Valencia. Para debut representarán la popular comedia, «Un alto en el camino», original del Pastor Poeta, que alcanzó cincuenta y ocho representaciones consecutivas en la temporada anterior, y que tan a maravilla interpretan Pepita Meliá y su compañía.

—

APOLO.—*Mañana debut: Chéfalo, el Misterioso; 16 enanos y el gigante Eliet.*—Un espectáculo de verdadera atracción viene a actuar sólo por cuatro días en este teatro.

Chéfalo, el artista selecto de fama mundial, que ha corrido todo el mundo, asombrando a las gentes con sus enigmáticos trabajos; el que ha logrado penetrar en los más profundos secretos de la ciencia; el que en cada actuación sorprende más al público con sus prodigios, que desconciertan al más avisado.

Los 16 enanos de Palermo, sensacional atracción, única en el mundo, procedente de Rusia, entre los cuales figura Ni Kukiske, que cuenta 20 años y sólo mide 82 centímetros de altura.

En contraste con ellos, viene el gigante Eliet, de 2'16 metros de altura, de 17 años de edad.

Esta diminuta compañía ejecuta originales fantasías rusas y aires populares del Volga, que constituyen magnífica expresión del alma moscovita.

El debut se celebrará mañana miércoles, a las 6 tarde y 10 noche.

Desde Yátova

Con la venida de año nuevo ha entrado este pueblo en una era de actividad, que de no entorpecerse ni entorpecerla hace concebir grandes esperanzas, que eleven esta preciosa villa veraniega al lugar que dada su importancia le corresponde.

Esta buena nueva la debemos al nombramiento de médico y secretario en las personas de don F. Mena Mingarro y don V. Montoliu Torán, muchachos jóvenes, distinguidos, de vasta cultura, cariñosos al igual que modestos, y que secundados por las dignas autoridades, piensan resolver grandes proyectos de higiene y administración local.

Con tan plausible motivo el vecindario está de plácemes y espera mucho de la labor de todos, a los que damos nuestra más cordial enhorabuena, y muy particularmente a los simpatiquísimos doctor Mena y señor Montoliu, amigos nuestros, y a los que les deseamos innumerables aciertos en el desempeño de su cometido.

EL CORRESPONSAL

Yátova 4 Enero de 1929.

Espectáculos

RUZAFA.—A las 10 noche: El gran bajá; Los faroles.
ESLAVA.—A las 6 tarde y 10 noche: La tatarabuela.
MODERNO.—A las 6'30 tarde: Les dones dels atres.—A las 9'45 noche: La fiera; La señora conselchala.—A las 11'15: Les dones dels atres.
AMERICAIN CIRQUE.—Sesiones a las 4 y 6'30 tarde y 10'30 noche.
LIRICO.—Sesiones de cine a las 4'30 tarde y 9'30 noche.
OLYMPIA.—Sesiones de cine a las 5 tarde y 9'30 noche.
GRAN TEATRO.—Sesiones de cine a las 4'30 tarde y 9'30 noche.
CONDAL.—Sesiones de cine a las 5 tarde y 9'30 noche.
COLISEUM.—Sesiones de cine desde las 4'45 tarde.
CINEMA SUIZO.—Sesiones de cine de las 4'30 tarde a 12'30 noche.

Ministerio de Educación, Cultura y Deporte

DOLORES AGUDOS

En el reumatismo, las torceduras y las contusiones, el Linimento de Sloan descongestiona los tejidos al apresurar la circulación de la sangre y calma el dolor desde la primera aplicación sin necesidad de frotar. No es grasoso ni mancha.

LINIMENTO DE SLOAN
MATA DOLORES

Por tierras de Castilla y Cuenca

Hacia la sierra de Belmonte.--Las «bancas».-Pedroñeras y el Bar Boton.--Belmonte, población del siglo XVI.--La posada.-La plaza con soportales.--La fuente.--El castillo.--San Clemente y la bella puesta de sol

Por el camino, bastante bien cuidado, de San Clemente corre nuestro coche en busca de las lomas. Día, como los anteriores, claro y frío. Pronto vemos una fila de árboles y entramos en ancha vía: es la carretera de Madrid por la cual corre el auto sin limitación: está desierta. Una pequeña loma deja ver, detrás, un campanario: es un pueblecillo que cruzamos rápidamente, uno de esos grupos de viviendas que parecen nacidos de la carretera: Provencio le llaman.

¿Fué allí o en San Clemente? No lo recuerdo bien; era una casita en donde reciben los avisos para el médico. Entramos unos instantes y, como en todas, la chimenea estaba encendida a regular fuego; alrededor, la familia en sus quehaceres. Ollas y sartenes cocían la comida típica: migas con torreznos, frituras... Y a los huéspedes se les servían las recién tostadas hojuelas con su agua-miel, tan sabrosamente rústicas, y que son parecidas a las que hacen en Ruzafa el día de San Valero con el nombre de «orelletes»; sólo que éstas, no sabemos si por las harinas o las aguas o los aceites, crujen deliciosamente y saben a verdad campesina y a harina blanca y olorosa.

Junto al fuego, «la banca»; está en todas las «llar» de la serranía; y son esos bancos de madera tallada finamente, y decorada con colores vivos y con dorados. En Vara de Rey nuestra casa tenía una banca antigua de mucho carácter; cojín y almohadones de telas coloreadas recuerdan a maravilla la moda hispánica de las cosas populares en el siglo XVII que aún perduraba en el interior, como recuerdo de la alegría renacentista, luego apagada por las severidades cortesanas de trajes y mobiliario que vinieron con los Austrias.

* * *

Carretera adelante otra vez. El suelo se va accidentando, las lomas son más ariscas y el panorama cambia poco a poco; se pierde ya el camino en revueltas y pendientes; la vegetación se hace más ostensible, algunos pinos aparecen entre matorrales.

Antes hemos pasado por un pueblecito que le llaman Pedroñeras; como en todos, la ruta para los autos está bien marcada con indicadores. Pero lo que nos llamó la atención fué, en una casita pequeña, de morisco aspecto, un cartel modernista que rezaba: «Bar Boton»; el bar era el antiguo café o casino, tres o cuatro mesitas primitivas, sillas de enea, mostrador pequeño, botellas de jarabes...

Atrás quedó el caserío. Ante nosotros apareció lejana, pero clarísima en sus contornos sobre un cielo increíblemente azul, la silueta elegante, arrogante, de un soberbio castillo medieval. Era una fuerte construcción, solitaria en un alto cerro; detrás, en la hondonada, la villa. Torre de homenaje esbelta, un aspecto militar de la época, sin ruinas, ello era una soberbia aparición entre aquellas primeras estribaciones de la sierra, cuya entrada parecía vigilar aún y defender la noble fortaleza. Era el castillo de Belmonte, también llamado de la Mota.

* * *

Esta vez sí que estábamos en una población del más típico aspecto español, con sus calles de casonas historiadas y escudo en piedra sobre portadas del siglo XVI. Con los grandes edificios renacentistas: las posadas enormes por cuyos inmensos pórtales entraban las cargadas diligencias, el patio en donde estudiantes, soldados y arrieros, con las mozas del caserón, bailaban manchegas y «torrás».

Y además los inmensos establos para las ferias cuando la ganadería era tan rica en estas regiones que incluso a tierras extranjeras de España enviaban sus caballos, sus carneros y sus lanas famosas. Todo ello palpitante, viviendo en nuestros días, porque las comunicaciones difíciles evitaron que se perdiera el carácter; y los autos y camiones, renovando tráfico y riquezas vuelven a entrar en los mismos sitios por donde pasaban sillas de posta, galeras y carretas cervantinas.

Que también Cervantes estuvo aquí, y en su obra inmortal habla de Belmonte, no sin cierto resquemor, como andaluces y castellanos sabían hablar de las serranías de Cuenca, quién sabe si celosos de que por aquí se atendiese mejor a las riquezas naturales, sin las dilapidaciones que Sevilla y la Corte trajeren consigo.

Las calles, como población que está en colinas, tienen pendientes y son de pintoresca traza. De pronto desembocamos en una plaza inmensa; rodeada de soportales, con grandes pilares blanqueados, con balcones de madera asimétricos, es verdaderamente la plaza hispánica de que tanto nos dicen los Espinel, Cervantes, Lope de Rueda y cuantos por estos sitios descansaron de sus andanzas.

Las casas parecen auxiliarse, apoyándose unas en otras, para no caer. Pero sus graciosas «actitudes» no tienen, ¡oh, no!, ese aspecto que les dan los pintores de ahora, quienes no conciben una calle típica sin que las casas no estén abuladas fuera de la cuenta de modo que asusta.

Una procesión, un rosario por estas calles de Belmonte, ha de ser la cosa más bella que pueda pensarse. La salida a la inmensa plaza de los pórticos, ha de resultar majestuosa. Y para mayor carácter a un lado y otro las fuentes de piedra, con sus escudos, sus adornos barrocos, el agua corriente...

¿Ni cómo fuera olvidar la comida en la recia posada? Creimos por momentos ser una de aquellas caravanas viajeras, en donde figuraba el oidor que pasaba a las Indias, el canónigo que quería llegar a Málaga, o el arcipreste que a su jurisdicción volvía. Y nos sirvió la gentil mesonera sus buenas sopas de ajo con huevo megido, su tortilla con jamón, las incomparables morcillas, y el vinillo rojo tan belmontino y tan regocijante. Y para postres, nueces, avellanas, hojuelas y confitura de arrope...

* * *

Preside a Belmonte la traza del castillo. Subida pina, si las hay, nos lleva a la hermosa fortaleza. La imaginación se desata cuando entramos por la puerta militar, cuando recorremos luego el primer recinto de muralla con sus grandes y artísticas saeteras. Y continúa el encanto al entrar por la puerta que tuvo el puente levadizo, al desembocar en la plaza de Armas, con su magnífico pozo gótico, derruído y cubierto de musgo. Historias caballerescas, leyendas y fantasías, evocan aquellas almenas, aquellos torreones tan bien conservados. Y sobre todo surge la figura de una gran desdicha histórica: la desgraciada, la despojada «Beltraneja», la hija de Enrique IV de Castilla, traída aquí por su defensor Jun Pacheco, desde la retirada de Villena, y custodiada hasta que se verificó la capitulación de Chinchilla. Y es fama que por una de estas puertas salió llorando la triste Princesa, y por eso le llaman la puerta de la Beltraneja.

Hoy el castillo ha sufrido desafortunadas restauraciones... y al llegar a ellas, la fantasía siente el golpetazo de una prosaica realidad.

* * *

Pero luego, al marchar de Belmonte, aparece de nuevo el castillo: la luz del sol poniente le inunda; se encienden sus torreones rojos, los muros parecen vivir la existencia feudal, tener centinelas, ver los pasos de rondas, o presenciar los cortejos de cacerías señoriales...

Largo tiempo duró la visión: sobre un cielo límpido, la mole del castillo se fué volviendo oscura, negra, pero siempre precisa y clara; el centinela que defiende la entrada de la serranía por aquellas regiones, no quería disimularse nunca.

Y deshicimos el camino, volvimos a las llanuras, cruzamos los pequeños pueblos, y luego nos saludó al paso el campanario de San Clemente.

Era ya de noche, el frío arreciaba. Las estrellas brillaban como diamantes. Y San Clemente nos dejaba ver en todas las casas el humo de los hogares en donde, ante la alegría de las llamas, la familia se recoge tranquila.

San Clemente figura hoy como un partido judicial de tantos. Pero las grandes fachadas de piedra con sendos escudos, nos recuerdan que aquí fué poderoso el marquesado de Villena, tuvo en el siglo XVII abogados, notarios, preceptores de latinidad, nueve sastres, ocho tejedores de lienzos y telas de lana, seis zapateros, varios aperadores y tintoreros...

Atrás quedaba la villa floreciente; el camino se hizo husmo y fué a buscar la tierra de descanso: un pilar descarnado se divisó en lo oscuro, ante la tenue claridad del cielo: era el signo de justicia: el rollo. Entrábamos en Vara de Rey.

EDUARDO L. CHAVARRI

Apartado de LAS PROVINCIAS, 139

EL DIA DE REYES EN VALENCIA

Reparto de juguetes a los niños pobres en los Viveros Municipales por el Círculo de Bellas Artes

HACE 50 AÑOS

8 Enero 1879

Noticias de Madrid

El comité internacional de Jerez ha sido encarcelado, habiéndosele cogido algunos documentos importantes.

—Hoy ha marchado a París el Rey don Francisco de Asís.

—El estado del general Espartero continúa siendo gravísimo.

Vida extranjera

Berlín.—El embajador de Francia en esta Corte, Mr. Saint-Valier, invitado por el Príncipe de Bismarck, ha visitado a ésta, celebrando ambos una cordialísima conferencia, lo cual ha venido a confirmar las excelentes relaciones que median entre Alemania y Francia.

Notas valencianas

Estamos competentemente autorizados para asegurar que nuestro excelentísimo e ilustrísimo señor Arzobispo ha designado como únicas encargadas de recaudar las limosnas, tanto en metálico como en alhajas, que los fieles tengan a bien entregar para reparar la custodia y demás objetos robados en la Real Capilla de Nuestra Señora del Milagro, a las señoras presidentas y secretarias de la Asociación de Señoras para la Oración y Vela en las Cuarenta Horas y Conferencias de la Sociedad de San Vicente de Paúl de esta capital, lo cual hacemos público para evitar otro engaño, pues nos consta que algunos van pidiendo, tomando el nombre de respetables sacerdotes, lo que será otro nuevo robo.

La fiebre tifoidea

Decíamos en nuestro artículo anterior, que en el año 1880 se provocó la reacción del movimiento reformista de la sanidad urbana, debido a los trabajos de Koch, Eberth y Capky, preconizando la necesidad de la depuración del agua potable que abastece a los pueblos.

En España muere un promedio anual de 5.000 tíficos, correspondiendo a la provincia de Valencia 365; y atribuyendo a la infección una mortalidad equivalente a un 10 por 100, hallamos que el país mantiene un ejército de cincuenta mil, y sólo la provincia de Valencia de 3.650 tifódicos, en constante renovación.

En el último decenio (de 1910 a 1919), la mortalidad por la fiebre tifoidea alcanzó cifras que oscilan entre 22 y 35 por 100.000 habitantes en España, mientras que en Alemania y Suiza no pasó del 4, en Inglaterra y Holanda del 5, en Bélgica del 10'4 y en Austria del 12.

Era principio aceptado que los focos más graves estaban en los centros urbanos, mientras que hoy es el campo el que proporciona mayor contingente. La causa de esto es debido al hecho de la implantación en las ciudades de reformas urbanas: alcantarillado, pavimentado, abastecimiento de agua potable, SUPRESION DE LOS POZOS. En Estocolmo y en La Haya, UNA por 100.000 habitantes; en Edimburgo, 2; en Munich, 3; en Copenhague, 7; en París, 8; en Berlín, Viena y Hamburgo, 4; en Londres, 5; y en Rotterdam y Dresde, 6. Con estos índices contrastan dolorosamente los que suministra la estadística española.

En Norteamérica se han reducido estas enfermedades casi al mínimum, atribuyendo los técnicos este éxito al aumento del número de poblaciones que depuran el agua y a la prohibición de la existencia de pozos en el casco de las poblaciones, quedando aceptada ya como regla que la ciudad que por causa de infecciones tíficas pasa de la mortalidad de un 20 por 100.000, es que consume aguas polulas; esto es, aguas impuras.

A los lectores de «Estampa»

La Editorial Sucesores de Rivadeneyra nos comunica que, a causa de una huelga planteada ilegalmente en sus talleres, no ha podido publicarse esta semana el número de *Estampa*, y que espera poder reanudar su comunicación con el público en la semana próxima.

NOTAS DE SOCIEDAD

Fiesta de «Coro Angélico»

La tarde del día 3 se celebró la tradicional fiesta del «Paso de Reyes» que las señoritas de Coro Angélico, protector de la Escuela de Aprendizas de la Federación de Sindicatos Católicos organizan en favor de dichas aprendizas que ellas protegen.

Apresurémonos a decir que fué un éxito completo; salón rebosante de público, la presidencia ocupada por el excelentísimo señor Arzobispo, tan amante de dicha obra, al que acompañaban el señor consiliario de la misma muy ilustre señor don Manuel Pérez, señoras de la Junta del Patronato Social, y junta directiva de Coro Angélico, y las pequeñas actrices, todas merecedoras de cuantos aplausos les prodigó el público.

Componían el programa un precioso cuadro plástico y poesía delicadísima «Los sueños del Niño Jesús», que interpretaron muy bien aprendizas de la Escuela; luego la señorita María Josefa Marín, con la naturalidad y gracia que le es peculiar, intervino en un diálogo de aprendizas, «La virtud premiada», alusivo al acto, y el romance de Muñoz y Pabón, «El don de Dios», convertido en poesía vivida, emocionó a los asistentes por el encanto con que fué declamado por las aprendizas.

Pero cuando llegó a su plenitud la fiesta fué al representarse, después del reparto de espléndidos regalos, consistentes en piezas de tela donadas por las señoritas de Coro Angélico, el bonito poema de Blanco-Belmonte, «Cuando las muñecas regresaron». ¿Qué decir de sus intérpretes? Emilia García, como siempre, un encanto de muchacha, bordó el papel de «Condesa» que le estaba encomendado. Remedios Vilar, monísima en su papel de «Bonifacia», ama de llaves oportuna y muy graciosa, y las tres muñecas María Gloria Giner, Pilarín Ramírez y Pilarín Fleta, ¿cómo prodigar a cada una de ellas las alabanzas a que se hicieron merecedoras? María Gloria Giner fué una Mari-Infanzona con su precioso traje de «Menina», señoril en el gesto y ademán. Pilarín Ramírez, una «bergere» Luis XV toda viveza y gracia, y Pilarín Fleta, preciosa damita del Directorio, que declamó magistralmente su papel.

Finalmente se representó el capricho fantástico «Los sueños de Lilí», de presentación preciosa en sus cuadros de «Gloria in excelsis», «Reyes» y «Nacimiento», cuya interpretación corrió a cargo de aprendizas de la Escuela, teniendo los papeles principales de la obra Amparito Pons, Pepita Segrelles, Ana Luisa de Castells y Conchita Durán, esta última un ángel precioso, y en la vida real, una muchacha encantadora, que se prestó a desempeñar su papel con solo un ensayo, por suplir a una amiga enferma que debía haberlo interpretado. Todas dejaron muy bien sentado su pabellón de «artistas» de valía, las aprendizas en los «coros de ángeles, pastores y reyes», contribuyeron también al buen éxito de tan bonita comedia.

En suma: una buena tarde que muestra una vez más lo que las señoritas de «Coro Angélico» quieren, y calladamente trabajan por sus «hermanitas» las aprendizas, a las que dedican sus ahorros y trabajos por el bien material, moral y religioso de que están tan necesitadas.

STRONG

Proteged vuestro automóvil equipándole con parachoques STRONG :: Juegos completos delanteros y traseros desde 105 ptas.

AUTO-ELECTRICIDAD

Conde Salvatierra, 39 y 41 - Teléfono 12057

VALENCIA

Automóviles

CHEVROLET

Concesionarios: AUTO CENTRAL GARAG, Castellote, Langa y Compañía, Cirilo Amorós, A. C.

El Ropero de Caridad de Santa Victoria

En el Palacio Arzobispal, y bajo la presidencia del excelentísimo señor Arzobispo, se celebró la junta general de la caritativa institución Ropero de Santa Victoria.

Asistieron la presidenta, señora marquesa de Malferit; las señoras presidentas y vicepresidentas de las juntas parroquiales, y la secretaria señorita Matilde Vallier.

Nuestro queridísimo prelado dirigió su elocuente palabra a la distinguida concurrencia, celebrando la caritativa labor de las señoras valencianas, animándolas a continuar trabajando para los pobres, y en nombre de la presidenta general dió las gracias a las presidentas, vicepresidentas y socios, por su valioso concurso.

La secretaria dió cuenta de las prendas recogidas, en la forma siguiente:

La presidenta general, señora marquesa de Malferit, ha entregado 760 prendas, incluídas 20 del excelentísimo señor Arzobispo, 15 del excelentísimo señor capitán general, 90 del excelentísimo señor gobernador civil, 12 del excelentísimo señor alcalde de esta ciudad, 6 del excelentísimo señor presidente de la Diputación provincial, 6 del excelentísimo señor presidente de la Audiencia y 114 de la secretaria señorita Matilde Vallier.

Parroquia de San Nicolás.—Presidenta, señora condesa de Daya-Nueva, 111; vicepresidentas: señora marquesa de Castellfort, 115; doña Isabel González de Lasala, 82; doña Concepción Escobedo, viuda de Mayáns, 78. Total, 386.

Parroquia de Nuestra Señora del Pilar. — Presidenta, excelentísima señora marquesa de Cáceres, 226; vicepresidentas: doña Leonor Malabouche, viuda de Vidal, 95; doña Antonia Guillot, 79; doña Desamparados Guillot, 48; doña Filomena Navarro, 17. Total, 465.

Parroquia de Santa Cruz.—Presidenta, muy ilustre señora doña Josefina de Maldonado, 181; vicepresidentas: doña Luisa Guillmans de Cubells, 159; señorita Concha Vallier, 54. Total, 394.

Parroquia de San Valero.—Presidenta, señora doña Carmen Gallego de Marín, 27; vicepresidentas: doña Salvadora Alcober, 33; doña Consuelo Badía, 23. Total, 83.

Parroquia de San Andrés.—Presidenta, excelentísima señora condesa de Torrefiel, 156; vicepresidentas: señora marquesa de Dos-Aguas, 75; doña Carmen Ortizá, viuda de Calatayud, 32; señorita Ana de Guzmán y Fourrat, 72; señorita Concepción González Madroño, 64. Total, 399.

Parroquia de San Martín.—Presidenta, doña María Royo, viuda de Vallier, 166; vicepresidentas: doña Eugenia Vietes de Vidal Pozuelo, 42; doña Desamparados Sánchez de León, 66; doña Carmen Climent Vila, 76; doña Clamentina Estellés de Vila, 40. Total, 390

Parroquia de San Pedro.—Presidenta, doña Concepción Fuertes, viuda de Martí, 142; vicepresidentas: doña Dolores Bononat, viuda de Lechón, 50; doña Amparo Lafont de Montesinos, 45; doña Consuelo Moróder de Pérez Caballero, 41; doña Matilde de Monleón de Llorente, 20; señorita María Monforte, 12. Total, 310.

Parroquia de San Bartolomé. — Presidenta, señora marquesa de Colomina, 46; vicepresidentas: excelentísima señora doña Jesusa Abargues, viuda de López Puigcerver, 36; excelentísima señora baronesa de Terrateig y de Llaurí, 54; excelentísima señora condesa de Zanoni, 42; doña Francisca González, 37; doña Filomena Candel de Soiano, 32. Total, 247.

Parroquia de San Esteban.—Presidenta, doña Pascuala Ruiz de Lihory de Valladares, 1.055; vicepresidenta, doña Concepción Fito de García, 90. Total, 1.145.

Parroquia de Santo Tomás.—Presidenta, excelentísima señora condesa viuda de Vallesa de Mandor, 200.

Parroquia de los Santos Juanes.—Presidenta, doña María Luisa Manso de Zúñiga, de Vallier, 152; vicepresidentas: doña Luisa Valero Alufre, 24; señorita Conchita Bosch, 24. Total, 200

Parroquia de Santa Catalina y San Agustín. — Presidenta, doña Isabel Zacarés de Carreres, 46; vicepresidenta, doña Desamparados Adrián de La Fuente, 24. Total, 70.

Parroquia de San Juan y San Vicente. — Presidenta, excelentísima señora doña Sofía Miquel de Puchol, 110; vicepresidentas: excelentísima señora doña Desamparados Cifré de Gómez Igual, 144; doña Paz Cidvera, viuda de Igual, 83; doña María Cisear Torregrosa, 36; doña María Escamilla, viuda de Casaldero, 27. Total, 400.

Parroquia de Nuestra Señora del Rosario (Pueblo Nuevo del Mar).—Presidenta, doña Virginia Rams, viuda de Murillo, 222; vicepresidentas: doña Desamparados Prats de Murillo, 57; doña Pilar P. de Díaz, 43; doña Asunción Gergonio de Tormo, 42; doña Dolores Rams, viuda de Gorgonio, 47; doña Dolores Bisbal de Murillo, 61. Total, 472.

Parroquia de San Juan de la Ribera.—Presidenta, doña María Dasí, viuda de San Gil, 145; vicepresidentas: doña Juana Luccioni, viuda de Camoin, 39; doña Manolita Galindo de González, 78; doña Amparo Maicas de Pallarés, 66; doña Isabel Gómez Fos, viuda de González, 84; doña Teresa Moreno de Noguera, 67; doña María B. de Canellas, 71. Total, 550.

Total de prendas recogidas, 6.471.

Cuide Ud. ese catarro

porque puede llegarle al pecho y degenerar en bronquitis de mala índole. Desde los primeros estornudos, la menor molestia para respirar y una temperatura un poco más elevada, recurra Ud. enseguida al tratamiento acoplado:

Fuera: las Pastillas Richelet

En casa: el Pectoral Richelet

El pectoral Richelet suprimirá la tos, libertará los bronquios, cortará la fiebre y le devolverá el sueño. Las Pastillas Richelet prolongarán la acción del Pectoral durante sus ocupaciones.

Venta en farmacias y droguerías; las Pastillas a 1'85 caja. Gratuitamente le envía re un folleto VIAS RESPIRATORIAS si lo pide al Laboratorio Richelet, San Sebastian.

El éxito ruidoso de la temporada

Hablando con Velasco, de "Las maravillosas"

Un día más de representación de la revista «Las maravillosas», y un nuevo éxito de la compañía de Velasco. El teatro se halla completamente lleno; en taquilla, un cartelito anuncia que no quedan localidades ni entradas, a pesar de lo cual tenemos interés en penetrar en el teatro. Por fin lo conseguimos, y encontramos un sitio donde sentarnos.

Se levanta el telón y comienzan en escena a evolucionar las muñecas de carne, al compás de una música ligera. Nos encontramos en el palco interior del médico de la empresa, el culto y simpático doctor Muñoz Carbonero, con el que se encuentran otros amigos, que forman una agradable tertulia que de cuando en cuando emite un oportuno comentario sobre la obra o sus actores...

Se abre de pronto la puerta, y asoma la cabeza el director de la compañía Eulogio Velasco, quien a pesar de la fatiga propia del hombre que durante tres funciones ha estado pendiente de la escena, aún le quedan ganas de charlar un rato, y luego de saludarnos nos pregunta:

—Han de venir ustedes a Madrid, el día del estreno de «Las maravillosas». Espero tener también un éxito.

—¿...?

—Al público de Madrid le molesta que se estrenen las obras en provincias, y cuando ha de juzgarlas después de un éxito, empieza acogiéndolas con cierta reserva, como queriendo decir: «Ahora veremos si eso que han dicho es verdad, o al provincianismo lo han deslumbrado con cuatro fantasías de oropel». Y se nota esto en el silencio sepulcral con que acogen la obra al principio.

—¿...?

—Tengo la seguridad de que al cuadro de Venecia se me entregará ya el público...

—¿...?

—No necesito clac: ésta, mal dirigida, es un peligro tremendo, y puede llevar al fracaso una obra.

—¿...?

—Siento muchísimo marcharme de Valencia; tanto es así, que he hecho todos los posibles por prolongar la estancia ocho días más. Yo pensaba el día de mi beneficio por la noche haber dicho al público que me quedaba varios días más: tenía por ello verdadera ilusión; pero existe un contrato por medio, el cual me obliga a debutar el viernes en la Corte.

—¿...?

—En veinticinco años que llevo de empresario, no he conocido un éxito como éste, y ello me llena de agradecimiento hacia Valencia... Este público no es de los que se engaña con solo una nota picante. Le gusta saborear la obra bien presentada, y aplaude lo que verdaderamente debe ser aplaudido; pero cuando no le gusta una cosa, lo manifiesta sin ninguna reserva. La noticia de este éxito ya la saben en Madrid; los triunfos teatrales se esparcen en seguida.

—¿...?

—Volveré con toda la compañía en Marzo, para dar cuarenta funciones, y entonces podrán ver todos «Las maravillosas». El otro día me dió verdadera lástima un grupo que vino en un autobús a ver la obra, y vino a mí a pedirme localidades, ya que en taquilla no las había. A pesar de mi interés no quedaba papel, y tuvo que marcharse a ver «Los faroles». Anoche también ocurrió una cosa parecida: llegaron tres autobuses de Albuixech, con gente ansiosa de ver la función, y no pudieron entrar. Siento con toda el alma que, después de un viaje exprofeso por venir al teatro, se queden sin poder entrar. En estos casos quisiera que la sala fuese de goma.

—¿...?

—Al público no le gusta ir al teatro a pensar ni a resolver problemas de la vida; va a distraerse y busca la nota frívola, que le haga pasar un rato agradable y de descanso, después de las fatigas de su trabajo.

—¿...?

—Por eso es un espectáculo que cuenta con muchas simpatías. Estando en Madrid, coincidí con el Krone, y como el «Prince» tiene mucha cabida, me llevé yo el público. Luego marché contratado a Zaragoza, y debutó mi compañía al mismo tiempo que el Krone, y la víspera fuí a ver al empresario del teatro donde iba yo a actuar, y le dije que había hecho mal en traerme estando allí el mencionado circo, pues debió hacerlo antes o después. Estando hablando así, entró el señor Krone, que habla perfectamente el español, y me dijo: «Si llego a saber que venía usted, no vengo yo». El famoso circo, a pesar de toda la aureola que le rodea y de la excelente propaganda que lleva, sólo estuvo en la capital aragonesa tres días, e hizo una recaudación muy floja.

—¿...?

—Se hace poco este teatro bien, porque hay que arriesgar mucho dinero. Esta obra me cuesta medio millón de pesetas su presentación. Los trajes del cuadro japonés son todos auténticos, y los demás de fantasía están confeccionados en París. Y ustedes, que están cerca, verán que la seda, los encajes, los brocados y las pieles, no son de apariencia. Ya comprenderán que gastarse una cantidad así, para que un día que esté de malhumor el «monstruo» de las mil cabezas, le obligue a retirar una obra del cartel, son pocos los que se quieren arriesgar.

—¿...?

—Es la gran afición que tengo al teatro; necesito vivir en este elemento, moviéndome de un lado para otro...

* * *

Vuelven a sonar los timbres, y la escena se ilumina: va a dar comienzo el último acto. Elogio Velasco empuña los innumerables hilitos de la farándula y comienza a tirar de ellos, moviendo a sus muñecos de carne, mientras el público aplaude la mano invisible que entre bastidores lo prevé todo.

CELSO

CLAVOLLER

MEDIAS GOMA PARA VARICES EN TEJIDO ALGODON, SEDA E HILO

BAZAR MEDICO - S. VICENTE, 6

Ministerio de Educación, Cultura y Deporte

La Fiesta de Reyes en Valencia

Se celebró el domingo, con la satisfacción que es de suponer en los niños, esta fiesta que los grandes les dedican, para regocijo de unos y de otros.

En los Jardines del Real, donde la fiesta fué para los niños pobres de la ciudad, de acuerdo con la iniciativa del Círculo de Bellas Artes, patrocinada por el Ayuntamiento, la animación fué realmente extraordinaria.

Se habían repartido trece mil bonos, había veinte mil juguetes, y no hubo bastantes para los niños que se presentaron.

A las seis de la mañana había ya gran número de muchachos que con sus familias esperaban que comenzase la hora del reparto. El frío era intensísimo, y gracias a que el presidente de la comisión municipal correspondiente tuvo la corazonada de que a esa hora era necesaria su presencia en aquellos alrededores.

Don Tomás Murillo vió aquella concurrencia, aterida de frío seguramente, y dispuso que del almacén de leña de los Viveros, se sacasen unas cuantas carretadas, se distribuyesen a lo largo de la inmensa cola, y se les diese fuego. El crepitar de los leños alegró a la muchedumbre, que prorrumpió en aplausos estrepitosos y vivas estentóreos al marqués de Sotelo, tan dignamente representado en aquel momento por quien tanto bien les proporcionaba.

El marqués de Sotelo, luego más tarde, estuvo en los jardines, presenciando el reparto y felicitó efusivamente al señor Murillo, por una iniciativa que tanto alivio proporcionó a los muchachos y a sus familias, pero se hizo el firme propósito de no ponerles de nuevo en trance tan duro, y adoptó una decisión de que ayer nos dió cuenta en nota oficiosa, que más abajo publicamos.

El frío y la frescura de algunas familias que se presentaron a recoger juguetes, sabiendo que éstos eran para los niños y no para quienes pueden adquirirlos sin que les suponga gran sacrificio.

El reparto se efectuó sin más incidentes que los propios de estos actos. Fué presenciado por el marqués de Sotelo, gran número de concejales y representantes del Círculo de Bellas Artes.

Según dice nuestro colega *La Correspondencia de Valencia*, el importe de los 20.000 juguetes repartidos ascendió a 35.000 pesetas.

Efectuaron el reparto, las señoritas Magda Fillol, Carmencita Guillén, Maruja Rodríguez, Elodia Cots, Conchita Sebastiá, Elvirita Martínez, Nieves Orquín, señora e hijas de los señores Morano y Lleó, Amparito Zamorano, Edelmira Gras, Amparito Yago, Amparito Liern, Carmen Picorneil, Josefina Geo Velao, Purita Conejero, Isabelita Ródenas y otras, ayudadas por los artistas señores Capuz, Aragó, Murillo, Albert, Cortina, Alemany, Canet, Rivelles, Roda, Marco, Gamborino, Nebot, Payá, Vicent, Cotanda, y el presidente del Círculo, señor Vilanova Ys.

Aparte de los niños que acudieron a los Jardines, el Círculo de Bellas Artes entregó 120 juguetes al Asilo del Niño Jesús; 160 al de San Eugenio; 8 al de San José de la Montaña; 175 al de San Juan Bautista; 100 al de San Juan de Dios; 160 al Colegio Imperial de San Vicente Ferrer; 180 a la Asociación Valenciana de Caridad; 50 al Asilo de Masamagrell; 55 al del Marqués de Campos; 50 al de Nuestra Señora del Carmen; 50 al Sanatorio de la Malvarrosa; 140 al Colegio de Sordomudos de Ruzafa; 60 al Manicomio; 200 al Asilo de San Jerónimo; 100 al de San Vicente de Paúl; 40 al de Burjasot, y 40 al de Montañés, de Ruzafa.

Próximamente a las cuatro de la tarde terminó tan simpático acto, soltándose la mayoría de globos que adornaban las arcadas del paseo, con gran contento de los peques, que batían palmas de alegría.

En la Asociación Valenciana de Caridad

También aquí se festejaron a los Monarcas de Oriente, repartiendo entre los hijos de los protegidos 180 juguetes que donaron al Ayuntamiento y Círculo de Bellas Artes.

El entusiasmo fué grande, y los chiquitines vitorearon al presidente de la benéfica institución, don Emilio Viñals, y demás señores de la junta, que con el secretario don Lucas Ferrer se encargaron de llevar la alegría a los míseros hogares de los que allí acuden diariamente a recibir una caridad.

Los señores don Cristóbal Cuenca y don Isidro Juan contribuyeron también con nutridos donativos.

A las dos y media de la tarde terminó el reparto, sirviéndose una comida extraordinaria a base del clásico cocido, pasteles, vinos y postres.

La alegría de los pequeñuelos fué indescriptible.

En la Casa de Beneficencia

El domingo por la mañana, a las once, todo era alegría en este benéfico establecimiento.

El reparto de juguetes duró un gran rato.

Como había bastantes, en primer lugar se dejó que todos los niños eligiesen un juguete. En este momento se puede observar, perfectamente, las distintas aficiones que en ellos imperan. Los niños se deciden más rápidamente. Las niñas recapacitan un poquito más.

Después de haber elegido un juguete, se les repartieron algunos más.

La banda de música amenizó el acto.

El marqués de Cáceres, con su distinguida familia, la superiora Sor Juliana y demás Hermanas, llevaron a cabo el reparto con verdadero cariño y con una solicitud pocas veces igualada.

Al medio día sirvióse a los pequeñuelos una comida extraordinaria, y por la tarde el recreo no se interrumpió. En fin, un día completo.

En el Hospital

A la distribución de juguetes verificada por el Círculo de Bellas Artes a los pequeñuelos enfermitos en este benéfico establecimiento el sábado a última hora de la tarde, hemos de añadir el reparto de juguetes verificado en la tarde del domingo por la Hermandad de San Felipe Neri.

Además de repartir innumerables chucherías entre los pequeños, a los adultos se les entregó una cantidad en metálico, tabaco y prendas de abrigo.

El acto resultó emocionante, y al mismo asistieron, además de los familiares de los señores que integran la Hermandad de San Felipe, el director del Hospital, don Enrique Mariner, la superiora Sor Ana Gallisá, la secretaria Sor Concepción Escudero y gran número de distinguidas familias.

En la Misericordia

Con más esplendor, si cabe, que en años anteriores, se verificó la festividad de los Reyes en este Hospicio.

El director de la Casa, don Manuel Llopis Sapiña, ayudado por el administrador don Gregorio Fernández, la superiora Sor Prudencia Plaja y las Hermanas, distribuyeron gran cantidad de juguetes entre los 150 niños y 100 niñas.

También a los 500 adultos se les obsequió con una peseta.

Durante el acto, al que concurrieron la reverenda Madre provincial Sor Alberta Jiménez, y la secretaria, la reverenda Madre Sor Amparo Rayo, la banda de música del Hospicio interpretó selectas composiciones.

Las distinguidas familias que concurrieron a la fiesta, terminada ésta, visitaron todas las dependencias de la Casa, elogiando en gran manera el aseo e higiene que impera en todas aquéllas.

El señor Llopis Sapiña, como el señor Fernández y la superiora Sor Prudencia, recibieron muchísimas felicitaciones por el magnífico orden observado entre los pequeñuelos durante la distribución de juguetes, que este año han superado éstos en calidad y cantidad, pues a los incalculables recibidos figuran los remitidos por la Asociación de la Prensa.

En la Cruz Roja

El acto de repartir juguetes a los hijos de los camilleros de esta institución constituyó una nueva demostración de afecto y simpatía a los abnegados obreros que desinteresadamente y con el mayor entusiasmo a la misma pertenecen.

Los juguetes fueron donados, como ya lo hizo el año anterior, por la ilustre dama de dicha institución, excelentísima señora condesa de Torrefiel, toda amor al desvalido, que de esta forma coopera a la alegría infantil de los pequeños y se asocia a la satisfacción de sus padres, que recuerdan con cariño a quien no olvida a sus hijos.

Además se repartieron plumas estilográficas, espléndidamente regaladas por don Manuel Gozalbo Gil, dueño de los laboratorios J. Climent, quien espontáneamente, obedeciendo a los impulsos de su noble corazón, ha querido demostrar a la Cruz Roja su afecto obsequiando a sus miembros con tales objetos.

También el propietario del cine Romea, don Juan Navarro Sánchez, distribuyó en gran número localidades y entradas para una sección de cine; y el excelentísimo Ayuntamiento hizo donativo de vales para retirar juguetes en la fiesta de Reyes de los Viveros.

Fué presidido el acto por el presidente señor Bernal, acompañado de don Manuel Gozalbo y otros señores, resultando conmovedor y constituyendo una nota simpática.

En la Protectora de Niños

En este hospicio que fundó el malogrado periodista Luis Gil Sumbiela, también ayer los asilados tuvieron su fiesta, pues a los variados juguetes que los Reyes Magos de Bellas Artes les dejaron, se les distribuyeron otros muchos, que se recibieron de generosos bienhechores de la Casa.

En el Asilo de San Juan Bautista

También en este hospicio los pequeñuelos fueron obsequiados con juguetes por el Círculo de Bellas Artes.

Ayer, durante todo el día, los asilados estuvieron correteando por los amplios patios, entretenidos con las chucherías con que les obsequiaron los Reyes Magos.

En los restantes

En los Asilos de San Eugenio, San Juan de Dios y otros, también se distribuyeron juguetes, recreándose los pequeñuelos en el día de ayer con los caballos, autos, tambores, muñecos, patines, etc., etc., con que los obsequiaron los respectivos bienhechores.

Una nota de la Alcaldía

El marqués de Sotelo nos ha entregado la siguiente nota oficiosa:

«Es indudable que sólo plácemes merece el que tuvo la feliz idea de repartir juguetes a los niños pobres el día de Reyes, pues tal vez en la vida sea el acto que proporcione mayor alegría y emoción, pero también es cierto que dicho reparto, tal como ahora se realiza, produce indignación, dada la injusticia que en él impera.

En la fiesta de ayer se vieron mujeres que llevaban diez y doce vales; matrimonio en que el marido era portador de nueve y cuatro la mujer, con indumentaria que no revelaba ciertamente su pobreza. Se dió el caso de haber quien vendía los vales, tratando después de conseguir otros, y así otras muchas anomalías que deben ser corregidas en lo sucesivo, pues tal y como hoy se celebra este bello y caritativo festejo, resulta que tienen vale los niños que no son pobres y los que, en realidad lo son, carecen de los juguetes que, injustamente, se llevaron los primeros.

Con el fin de evitar estas injusticias, he decidido, si Dios me da vida y ocupo el año próximo el cargo de alcalde, se haga el reparto de juguetes a los mismos pobres en el Ayuntamiento, presentando para ello el cartón que así lo acredite, pues de este modo lo tendrán aquellos que nacieron desheredados de la fortuna y para los cuales todo lo que se les dé me parecerá siempre poco.»

Seguramente la opinión aplaudirá esta decisión del marqués de Sotelo, que corte radicalmente todos los abusos.

La fiesta de los Viveros, no es de carácter infantil en general, sino para los niños pobres.

Estará muy en su punto que se organice si se estima oportuno, otra fiesta para repartir juguetes a todos los niños que se presenten; pero no está bien tomar el niño de los pobres, para dar juguetes a quienes tengan más influencia; para obtener los correspondientes vales.

El día en el Gobierno civil

DICE EL GOBERNADOR

El gobernador civil señor Bermúdez de Castro manifestó que no tenía otra noticia para la prensa que la de haber obtenido del ministro de la Gobernación la autorización y subvencionado para realizar las obras necesarias, con el fin de que los agentes que montan la guardia en el zaguán del edificio donde están instaladas las oficinas del Gobierno y de la Delegación de Hacienda, se libren de una peligrosa corriente de aire. Al efecto, se colocarán vidrieras en los tres arcos que separan el zaguán del patio, realizándose la mejora durante este mes.

Centro de Cultura Valenciana

La sección de Antropología y Prehistoria de este Centro, en su sesión últimamente celebrada después de ser aprobada el acta de la anterior dió cuenta de haberse recibido una argolla de metal procedente de la Guinea española, donada por don Francisco Valiente, agregado de esta sección.

Dióse cuenta de la visita realizada acompañado del mencionado señor, a la montaña de Rafel, sita en Tabernes de Valldigna, donde halláronse restos de una fortificación, un túmulo y cerámica carbonífera, probablemente de fines del eneolítico.

También se dió cuenta de otra visita hecha a Els Castellets, sitos en la misma población, donde se encontraron abundantes restos medievales, trozos de cerámica del principio del bronce y un *cardium edule* perforado.

Dióse cuenta del envío remitido por don Antonio Barberá de fragmentos de cerámica medieval y moderna, mandados por don Andrés Monzó, cura ecónomo de Ludiente, procedentes del castillo del Buey Negro en Argelita.

Se acordó solicitar de la junta de gobierno permiso para instalar un cartel anunciando las excursiones en proyecto por la sección.

Finalmente se acordó proponer a la Junta como agregado colaborador en esta sección al señor don José María Corbín Carbó.

Notas teatrales

Lo que se anuncia

El autor argentino González del Castillo, representante del Círculo Argentino de Autores, tiene el propósito de tratar con la Sociedad de Autores Españoles acerca de la celebración de un Congreso hispanoamericano de autores dramáticos, eligiendo Sevilla como lugar al efecto, dado el carácter racial de la Exposición.

He aquí los puntos a tratar en dicho Congreso:

«Primero. El estudio de los motivos que han determinado la aparente o real crisis del teatro universal y la adopción de los medios de neutralizarla en lo que toca a los intereses hispanoamericanos.

Segundo. Buscar el intercambio de compañías teatrales, facilitando los medios de transporte y funcionamiento por la obtención de tarifas mínimas de pasajes y cargas de ferrocarriles y vapores.

Tercero. Declaración de que el teatro no es comercio de materia impositiva, sino cultural, y compromiso formal de propender por todos los medios a la aceptación de esa doctrina por parte de los Estados y Municipios.

Cuarto. Contribuír al conocimiento mutuo de los países y de los hombres del mismo idioma y arte.

Quinto. Estimular por todos los recursos la producción superior, procurando el intercambio y la representación de obras de indiscutible valor artístico; y

Sexto. Propender a la sanción de leyes de defensa y amparo de la propiedad artística, a la realización de convenciones intelectuales y al establecimiento definitivo de una Confederación hispanoamericana de las asociaciones teatrales.»

—La compañía de Apolo, de Madrid, a su paso por Barcelona, llevará como primer estreno «La picarona», de la que son autores Emilio del Castillo y Luis Martínez Román con el maestro Alonso. Si la obra tiene éxito se estrenará después en Madrid.

—Parece ser que cuando la taquilla del Apolo madrileño se resienta por no dar más de sí «La pícara molinera», Marcos Redondo, al frente de una compañía a su medida hará una tourné, figurando en el itinerario Murcia y Alicante.

—En el concurso de obras radioteatrales abierto por la Emisora Radio Barcelona, ha obtenido el segundo premio aumentado a quinientas pesetas por haberse declarado desierto el primero, la comedia en dos actos titulada «Humos de grandeza», original del periodista y autor dramático Ramón Portusach.

—En la compañía que va a formar Concepción Olona, con los restos de la que tuvo en Argentina y elementos españoles, se intenta figuren Társila Criado y Paco Fuentes, que se separarán de Felipe Sassone.

—La compañía de Martínez Sierra que debuta en Eslava, de Madrid, el día 11 del corriente, al terminar su actuación en dicho teatro, marchará a Sevilla y Barcelona, y después pasará a trabajar a los teatros del Norte, y en 1930 volverá a Las Palmas en su próximo viaje para América.

—En «Gran Guignol» de París, ha sido contratado por la empresa de Novedades, de Barcelona, para los días 25, 26, 27 y 28 de los corrientes en que dará a conocer su repertorio moderno.

—La brillante actuación de Ricardo Calvo en el teatro de la Princesa, de Madrid, que ha tenido una orientación renovadora de las viejas glorias de la escena española, ha sugerido a un numeroso grupo de amigos y admiradores del eminente actor la idea de dedicarle un homenaje como premio a su labor, y como estímulo para que prosiga en su esforzada y depuradora campaña artística.

—Ha fallecido en Nueva York el ilustre dramaturgo, autor de la celebrada comedia «Peg O'My Heart», J. Hartley Manners.

John Hartley Manners nació en Londres en 1870. Desde muy joven sintió vocación por la escena y trabajó como actor durante algunos años. En 1902 marchó a los Estados Unidos, donde fijó su residencia y contrajo matrimonio con la actriz norteamericana Laurette Taylor.

Escribió varias comedias, y el buen éxito de algunas de ellas le decidió a abandonar la escena para dedicarse a autor. En su carrera, Hartley Manners ha obtenido grandes éxitos; pero el mayor lo alcanzó con su obra «Peg O'My Heart», que es la producción teatral que ha dado más dinero en el mundo por derechos de autor.

DE ALEMANIA

(NOTAS DE VIAJE), por Lázaro Floro.

De venta al precio de DOS PESETAS en la Administración de este periódico.

Elixir Estomacal de SAIZ DE CARLOS

Tonifica, ayuda a las digestiones y abre el apetito, curando las enfermedades del ESTÓMAGO e INTESTINOS

DOLOR DE ESTÓMAGO
DISPEPSIA
ACEDÍAS Y VÓMITOS
INAPETENCIA
DIARREAS EN NIÑOS
y Adultos que, a veces, alternan con ESTREÑIMIENTO
DILATACIÓN Y ÚLCERA
del Estómago
DISENTERÍA

Muy usado contra las diarreas de los niños, incluso en la época del DESTETE y DENTICIÓN.

33 AÑOS DE ÉXITOS CONSTANTES

Ensáyese una botella y se notará pronto que el enfermo come más, digiere mejor y se nutre, curándose de seguir con su uso.

5 pesetas botella, con medicación para unas 8 días

Venta: Serrano, 30, Farmacia, MADRID y principales del mundo

¡EXITAZO!

GRAN TEATRO - Todos los días

¡El más grande de los acontecimientos!
¡La mejor película editada de la Gran Guerra!

La prueba sublime

Grandes batallas — Hechos heroicos
Emocionantes escenas de aviación

MARTINEZ Y ORTS

LAMPARAS DE BRONCE Y CRISTAL DE BOHEMIA EN TODOS ESTILOS

Grandes salones de EXPOSICION Y VENTA AL DETALL en la misma fábrica

GRAN VIA DE JESUS Y MARIA, número 20 (frente al Colegio de Jesús y María) ::: TELEFONO 765

ESTA CASA NO TIENE SUCURSALES

Nueva junta de la Acequia del Júcar

Ayer se celebró, bajo la presidencia de don Arturo Monfort, la junta reglamentaria para la renovación de la junta directiva, siendo elegidos, por unanimidad, a propuesta de su presidente saliente don Miguel Paredes, los señores siguientes:

Presidente, don Juan Reig Alvargonzález; vice, don José Alba Renau; apoderado de la primera sección, don Francisco Redal; suplente, don Juan Lagos; vocal de la primera sección, don José García-Richart; suplente, don Luis Iváñez de Lara; vocal representante de las dos secciones, don Bernardo García Daroqui, y suplente, don Francisco Alepuz.

El nuevo presidente, señor Alvargonzález, es un agricultor muy prestigioso que conoce muy prácticamente todos los cultivos de nuestra región, como dueño que es de una de las fincas más importantes de ella y que puede señalarse como modelo y es además persona cultísima, que se halla al tanto de todos los progresos del agrarismo. Su actuación al frente de la importantísima comunidad de riegos del Júcar, seguramente que será muy beneficiosa.

No debemos terminar estas líneas sin dedicar un elogio al presidente saliente don Miguel Paredes, quien durante los ocho años de su actuación se ha hecho acreedor a la gratitud de los regantes, pues ha dado gran impulso a las importantísimas reformas que se están realizando en el canal y que han de permitir que el agua que se toma del Júcar no sufra las pérdidas que aún actualmente experimenta.

Estas manifestaciones nuestras respecto de los señores Alvargonzález y Paredes se pusieron de manifiesto ayer entre los diputados de la Acequia, y las presentes líneas son reflejo de la opinión.

En esta junta se aprobaron las cuentas del anterior ejercicio y el presupuesto de obras que han de hacerse durante el año.

Como ve el ministro de Hacienda el año 1929

En el número extraordinario que ha publicado *La Semana Financiera* con ocasión de empezar el año, se insertan unas cuartillas del ministro de Hacienda, en que, contestando a la pregunta formulada por el estimado colega de cómo ve el año 1929 en orden a la economía y a las finanzas, dice así:

«Lo veo optimistamente. En 1929, iniciativas que actualmente se tramitan, cristalizarán en obras reproductivas y halagüeñas. Será un año de paz, así en Marruecos como en la Península, y la seguridad de esta primaria garantía de trabajo permite confiar en otras bienandanzas de índole económicofinanciera.

El presupuesto de 1929 se liquidará con superávit bastante superior al centenar de millones de pesetas. En los ingresos del Estado no cabe esperar el mismo ritmo ascensional que presentan los años 1927 y 1928 (cerca de 300 millones de pesetas más por año); pero continuarán creciendo en la medida precisa para compensar con exceso el incremento de gastos del presupuesto ordinario, incluída en éste la carga de Deuda del extraordinario.

Deseo que la Asamblea ultime el estudio del proyecto de reforma tributaria para sentar las bases de una tributación fiscal que, sin aumentar la carga que actualmente soporta el contribuyente español, permita distribuírla entre los diversos sectores de la economía nacional más equitativamente.

Por lo que respecta a emisión de Deuda, no hay que decir que brillarán por su ausencia, como en 1927 y 1928, las de Deuda del Tesoro. Se hará tan sólo la del presupuesto extraordinario, que oscilará entre 400 y 500 millones de pesetas. Conviene no olvidar que estas emisiones van rezagadas en un año, por no haberse verificado la de 1927 hasta 1928 y corresponder, por consiguiente, la de 1929 a la que se debiera haber hecho en 1928; este retraso reporta al Estado una considerable economía en el servicio de intereses. Naturalmente, habrá que emitir también Deuda ferroviaria, probablemente antes que la del presupuesto extraordinario y en cuantía que no puedo predecir. Espero que tanto la una como la otra puedan ser Deuda del 5 y medio por 100 libre de impuestos.

Por lo que respecta a la moneda, el año 1929 será decisivo. La comisión que en breve se constituirá para estudiar y proponer acerca del patrón oro ofrecerá al Gobierno una base de resolución tan seria como autorizada. Por otra parte, las perspectivas con que cabe vislumbrar en este respecto el año 1929 son halagüeñas. Los centenares de miles de turistas que vendrán a España con motivo de las Exposiciones de Barcelona y Sevilla compensarán con sus dispendios otros factores adversos para nuestra balanza de pagos.

El ahorro, los seguros, el tráfico ferroviario y el mecánico por carretera y la vida mercantil proseguirán en 1929 su incesante progresión.

Así, pues, creo que 1929 será un año fecundo, desde el punto de vista económico y que en él, tanto la Hacienda del Estado como la riqueza del país, acusarán nuevas y acentuadas mejoras.—*José Calvo Sotelo.*»

La verdadera Biblia Católica
la encontraréis
en la caseta de la Feria
Sucursal del Kiosco de Prensa Católica

"Aldás" - Reposteros
Cortinajes, almohadones, etc. - La casa más acreditada de España
P. LUIS VIVES, 1, 1.°

AMERICAIN CIRQUE
EN LA FERIA
A las 4, matinée popular, a las 6'30, función de MODA; doble monumental, a las 10 noche.
Hoy, 3 FORMIDABLES DEBUTS.
LOS 3 P. P. P.
Estupendos excéntricos en las BARRAS FIJAS.
Troupe SILVANOS, ciclistas piruetistas.
LOS RODRIGUEZ, emocionantes perchistas.
Hoy, extraordinaria parodia por los famosos clowns HERMANOS DIAZ.
Jueves 10, debut del colosal
RAMPER

LIRICO :: Todos los días
El éxito de la temporada
ALAS
"La epopeya de los guerreros del aire"
NOTA: En esta película funciona el «PANATROPE», acompañando las escenas más culminantes de «ALAS». Dicho aparato, perfecto de sonido y sicronización, da un realce maravilloso a la más formidable creación cinematográfica de todos los tiempos: «ALAS».
(Se despacha en Contaduría.)

Desde Los Valles

FIESTAS

Se han celebrado en días diferentes las fiestas a la Inmaculada Concepción, predicando: en Benavites, el escolapio Padre Ernesto Bellvé; en Cuartell, el señor cura, y en Faura, el dominico Padre Buenaventura.

Los actos verificados en los dos primeros pueblos fueron amenizados por la banda de Cuartell, y en Faura, por la de este pueblo.

EL SEÑOR OBISPO DE GERONA

Ha llegado a Benavites, su pueblo natal, a pasar una temporadita con su familia, el ilustrísimo señor doctor don José Vila Martínez, Obispo de Gerona.

DE REGRESO

Han regresado de su excursión por las principales poblaciones de Francia y España, nuestros queridos amigos don Joaquín Guillem Ferrer, acomodado labrador de Faura, y su esposa doña Rosa Beltrán Ramón, hija de una de las familias más distinguidas de Cuartell.

NOMBRAMIENTOS

Ha sido nombrado alcalde de Cuart, don Blas Ribera, y secretario de Cuartell, don Joaquín Calomarde.

FALLECIMIENTOS SENTIDISIMOS

El 16 del pasado mes de Diciembre falleció en Benifairó la bondadosa señora doña Vicenta Torres Queralt, y el 27, el conocido industrial de Cuartell, don Peregrín Ribera Jiménez. Tanto los entierros como los funerales celebrados en su sufragio demostraron, por lo concurridos, el aprecio de que ambos gozaban en los Valles.

CINTAS REMTICO PARAGON

Estas cintas son fabricadas por la Remington Typewriter Company y tienen el mismo grado de excelencia que distingue a todos los productos Remington. Las hay de todos colores.

Pérez Pujol, 3
VALENCIA

NUEVOS CUENTOS MARAVILLOSOS
Por T. LLORENTE FALCÓ
Edición profusamente ilustrada :: Precio, 5 pesetas
Véndense en la administración de LAS PROVINCIAS y principales librerías

TOS FERINA
Se cura rápidamente sin inyecciones ni cucharadas con
AFERIN FEREZ PAU
Calle Don Juan de Austria, 30, Valencia
y en farmacias

¡NO SUFRIR!
CEREBRINO
MANDRÍ
CONTRA EL DOLOR
NUNCA PERJUDICA

Ministerio de Educación, Cultura y Deporte

APOLO ::: Mañana miércoles: DEBUT
Sensacional espectáculo que sorprende, seduce y fascina
CHEFALO (El Misterioso)
EN SU PALACIO DEL ENSUEÑO
— Y —
Los 16 enanos de PALERMO con el Gigante ELIET
4 únicos días, 4 Miércoles, 6 tarde y 10 noche

Para combatir TOS pertinaz, CATARROS - ASMA
JARABE MORANT
¡25 años de éxitos constantes!
Farmacias y droguerías

Colegio Oficial de Agentes Comerciales de Valencia

EL ILUSTRE CATEDRATICO DE LA UNIVERSIDAD CENTRAL, DON JOSE GASCON Y MARIN, INAUGURA EL CURSO DE CONFERENCIAS DEL AÑO 1929

Desde el 8 de Enero del año 1926 en que se promulgó el real decreto creando la colegiación obligatoria de los agentes comerciales, el Colegio de Valencia ha venido laborando intensamente por la unión de todos los agentes comerciales.

Consolidada esta primera aspiración, surgió la iniciativa de dar anualmente un curso de conferencias que fueran un auxilio cultural de sus asociados y una tribuna libre desde donde pudieran desarrollarse todos aquellos problemas económicos interesantes al agente comercial en todas sus ramificaciones, tanto desde la acción jurídica como desde la social.

Debido a la constante labor y desvelos de los señores Ribarrocha y Gutiérrez, presidente y secretario respectivamente de esta entidad, en el día de ayer pudo quedar oficialmente inaugurado el curso de conferencias del año actual, usando de la palabra el catedrático de la Universidad Central don José Gascón y Marín, quien desarrolló el tema «Los Estados Unidos de América y Europa».

Dió mayor realce al acto la presencia de las autoridades: el capitán general, alcalde, delegado de Hacienda, presidente de la Diputación y el rector de la Universidad, que presidió. La sala estaba totalmente ocupada por los agentes comerciales y otras distinguidas personalidades.

Don Vicente Ribarrocha hizo la presentación del orador.

El señor Gascón y Marín, con su acostumbrada galanura y competencia fué desarrollando el tema enunciado.

Comenzó diciendo que una de las labores más simpáticas que puede realizar cualquier corporación constituída por personas dedicadas a labor de carácter económico, es aquella que atañe al orden cultural, ya que en contra de lo que se ha venido diciendo desde mucho tiempo, para realizar las operaciones del comercio cada día precisa que la cultura sea más extensa, ya que también cada día la complejidad de las operaciones de la vida económica es mucho mayor.

A grandes trazos definió la posición actual de Italia y de Rusia, para entrar de lleno en los aspectos que ofrece la vida económica de los Estados Unidos, relacionándola a las observaciones de su último viaje y a lo que a este respecto han escrito distinguidas personalidades, tanto literarias como preeminentes en el campo de la economía y las que se deducen de la propia experiencia de Henry Ford, plasmadas en el libro reflejo de su vida, generalmente conocido.

Habló del aspecto colonial en contraposición a la tendencia que los Estados Unidos sostienen frente al Imperio británico y a Italia y de la forma electiva, derechos y permanencia en el Poder del presidente de esta gran Confederación de Estados de Norteamérica.

Definió la doctrina de Monroe, señalando que el criterio cerrado de «América para los americanos», se aviene mal con las exigencias de los tiempos modernos y que si bien prohibe la entrada de extranjeros en defensa del bienestar y de la vida económica de sus súbditos, la voz del deber y los derechos propios de la ciencia, abaten toda frontera en beneficio de la cultura y en busca de la consolidación de la paz universal.

Expuso la potencialidad manifiesta de los Estados Unidos frente a los de Europa, no por sus rascacielos, que ya marca una transformación en la vida material, ni siquiera por la potente red de circulación en planos superpuestos que permite el desplazamiento de dos millones de habitantes de uno a otro extremo de la ciudad de Nueva York, de 7 a 9 de la mañana, y de 5 a 7 de la tarde, con una facilidad sorprendente, sino más bien por el confort aplicado a la misma industria en favor de sus operarios. Cuenta que en una de las fábricas que él visitó, a la hora del almuerzo, pudo obtener fotografías de tres partidos de futbol que se jugaban en las terrazas de la fábrica por trabajadores naturalmente de la misma, que estaba dotaba, además, de salón de lectura, un espléndido comedor, botiquín de asistencia regido por enfermeras diplomadas.

Y en cuanto a sus multimillonarios, parece que sientan la necesidad de devolver, mirando al bien general y al de la industria, una parte considerable de la riqueza lograda, en instituciones tan beneficiosas como la de Rockefeller y otras. Hace observar que para la implantación del Instituto Tecnológico de Harward vió un cartel que señalaba: la suscripción alcanza ya la cifra de tres millones y tantos miles de dólares, y que acuciado por la curiosidad, preguntó a qué obedecía aquello, manifestándole que se trataba de un señor de no gran representación social, que había donado cuatro millones de dólares con la condición expresa de que los antiguos alumnos hicieran la misma aportación de cuatro millones, que vienen a ser un equivalente de cuarenta millones de pesetas, que hace pensar en las reformas que pudieran introducirse en los establecimientos de enseñanza superior de España, si cualquiera de ellos pudiera reunir una sola vez tal cantidad para mejorar su instalación y procedimientos de enseñanza. Aludió a las donaciones del marqués de Valldecillas en favor de la Universidad Central; del camino siempre abierto a la lucha que los Estados Unidos ofrece a todos sus hombres, aun los de condición más modesta, recordando al efecto la pobreza de los comienzos de Hoower y Smith, que permiten inclusive pensar a un vendedor de periódicos que puede llegar a ser presidente.

Habló, finalmente, de la extensión que va adquiriendo el idioma español, que viene a ser un nuevo refuerzo al comercio español, y de las tendencias expuestas desde hace tiempo de posibilidad de una unión de Estados europeos para contrarrestar la acción de América.

No se sabe si en esto que parece lucha entablada en el viejo y nuevo continente, habrá de vencer América o Europa; pero cabe pensar que si hoy día ante una marcha progresiva nuestras miradas deben tenderse a América, ésta, sin embargo, ha de reconocer el mérito que corresponde a las páginas de nuestra historia y opino que más que lucha hay que aunar lo bueno de aquí y lo bueno de allá, persiguiendo un ideal de justicia, un ideal de humanidad, no para nosotros precisamente, sino para las venideras generaciones, para que la paz reine entre los hombres de buena voluntad, ya que al fin y al cabo ésta es una de las mayores aspiraciones que podemos tener en la vida. (Aplausos.)

LLIBRETS DE VERSOS
COLECCION COMPLETA DE POESIAS VALENCIANAS
Por Teodoro Llorente
Dos volúmenes en octavo, tres pesetas. Se vende en la Administración de LAS PROVINCIAS.

Desde Picasent

MUSICA

El notable profesor don Mariano Puig se ha hecho cargo de la dirección de la banda musical Unión Patriótica de este pueblo. Nos parece un gran acierto de la directiva el haber logrado que tan ilustre profesor como es el señor Puig, se haya hecho cargo de la dirección artística de tan laureada banda. Mucho nos complace que estos modestos artistas labradores, que dedican sus ratos de descanso, después de los rudos trabajos diarios agrícolas, al estudio del divino arte, cuenten entre sus elementos con la valiosa cooperación y dirección del señor Puig, que con su renombrada competencia logrará transformar esta modesta banda musical de pueblo en una valiosa entidad artística musical.

Desde estas columnas felicitamos sinceramente al señor Puig y a los componentes de la banda Unión Patriótica Musical.

SOCIEDADES

Han tomado posesión de sus cargos las nuevas directivas que regirán en el corriente año en los diversos centros artísticos y recreativos de esta población.

Centro Musical Explorador.—Continua la misma directiva del año pasado. Presidente, don Mariano Roig López, y secretario, don Salvador Aguado Soria.

Unión Patriótica.—Ignoramos nombres.

Unión Patriótica de Trabajadores del campo.—Presidente, don Francisco Machancoses Chulbi; vice, don Salvador Sanchis Sanchis; secretario, don Abundio Fontavella González; vice, don Vicente Guaita Roig; tesorero, don Francisco Laza Albert; bibliotecario, don José Alberta Pastor; vocales: don Francisco López Machancoses, don Salvador Soria Primo, don Antonio Machancoses Soria.

Les felicitamos sinceramente y deseamos que en sus respectivos y difíciles cargos tengan grandes aciertos y que la suerte les acompañe.

SOCIO HONORARIO

Ha sido nombrado socio honorario el culto publicista y notable periodista don Vicente Guaita Tarazona, de las Sociedades Centro Musical Explorador y Unión Patriótica de Trabajadores del Campo. Felicitamos sinceramente al señor Guaita por tan honoríficos cargos.

FERROCARRILES

Aunque comprendemos que son inútiles nuestras quejas y peticiones para lograr que la famosa Compañía de Ferrocarriles de Valencia a Villanueva de Castellón cumpla con la ley y preste un buen servicio, pues bien caro se lo hace pagar, hoy ante los clamores y quejas de los pasajeros, nos atrevemos a suplicar a la superioridad dichas quejas, que creemos de justicia deben ser atendidas. La Compañía hace que los viajeros se rijan por el horario que a la misma le conviene, pero también desean los viajeros que la citada Compañía haga lo mismo; pues no hay derecho a tener que llegar la inmensa mayoría de días con veinte o treinta minutos de retraso en trenes que hacen tan poco recorrido de kilómetros y que sin ironía se titulan «exprés».

Son muchos los empleados del Estado, Diputación, Ayuntamiento y particulares que viajan en el exprés de la mañana y necesitan estar en sus oficinas, que es donde ganan su pan y el de sus modestas familias, lo cual no pueden lograr nunca. La Compañía no debe mofarse de tan sagrados intereses, haciendo que sus trenes lleguen a la hora reglamentaria.

Creemos que la superioridad cortará este abuso.

COMISION DE LAS AGUAS DE LA FUENTE

Próximamente hará seis meses que esta comisión tiene completamente abandonados los intereses que le fueron confiados y para los cuales fueron nombrados, y cuando unos señores desempeñan cargos en los que hay intereses de otros muchos, cuando no cumplen con su obligación, deben marcharse a su casa antes que se les tire, por abandono, apatía, negligencia o por servir intereses de caciquillos.

En la próxima crónica detallaremos y concretaremos más; esto solamente es un aviso.

SEÑOR GOBERNADOR CIVIL

La comisión de Derechos señoriales tiene gran lío y no se cumple el Reglamento de ninguna manera; además, después de la célebre y borrascosa sesión del domingo, se ignora quiénes son los señores que componen dicha comisión; sería conveniente que vuecencia, a quien respetuosamente nos dirigimos, hiciera cumplir el Reglamento de la citada comisión, y sobre todo, que se hiciera una inspección verdad en sus famosas cuentas, algo parecidas a las del Gran Capitán de los Reyes Católicos.

Aunque nosotros opinamos que debe desaparecer esta comisión tal y conforme está, pues no es justo, ni legal, ni moral, que el dinero de todos los propietarios sólo sirva para satisfacer los apetitos de unos pocos, y no para las mejoras urbanas y pago del tercio de la contribución, como dice el Reglamento.

Por moralidad, pedimos que desaparezca la comisión de Derechos señoriales de Picasent.

EL CORRESPONSAL

Picasent 7 de Enero de 1929.

TELEGRAMAS Y TELEFONEMAS

La vida en la región

DE LIRIA

BODA

Han contraído los indisolubles lazos del matrimonio la bella señorita Amparo Llopis y el joven odontólogo don G. Enrique Portolés Marco.

Por causa del reciente luto de la familia de la novia, celebróse la boda en la mayor intimidad, pero ello no fué motivo para que se pusieran de manifiesto las simpatías con que cuentan en Liria ambos contrayentes.

Les deseamos una interminable luna de miel.

DE SUECA

MERCADO

Sin variación.

NOMBRAMIENTOS

Como representantes de Sueca en la Junta de desagüe de la Albufera, han sido nombrados vocal y suplente don Vicente Meseguer Ferrando y su hermano don Julián.

EL CENTENARIO DE SCHUBERT EN CULLERA

La Sociedad Ateneo Musical celebrará el próximo día 9, en el teatro Cervantes, un solemne homenaje a Schubert.

A este fin ha recabado el concurso del maestro Chavarri, profesor de Historia y Estética del Conservatorio, quien dará una conferencia, con ejemplos musicales, acerca de Schubert y su época; y de la eminente artista Carmen Andújar, quien interpretará varias selecciones de «lieders» del famoso autor romántico.

La banda del Ateneo, que dirige el prestigioso maestro señor Martí, se asociará al acto, y en obsequio a la señorita Andújar y señor Chavarri ejecutará una obra de Schubert, y una obertura de Cornelius.

Esta velada será un acontecimiento.

ESTADISTICA

El arroz en cáscara pesado y vendido en Sueca en Diciembre asciende a 1.418.103 kilos.

MOVIMIENTO DE POBLACION EN CULLERA

Nacimientos, 234; defunciones, 234, y matrimonios, 103.

Durante el año 1928.

PUERTO DE CULLERA

Sin movimiento.

DE ALCIRA

AYUNTAMIENTO

Hoy se reúne el pleno por primera convocatoria para tratar de:

1.°Aprobación de una transferencia.

2.° Creación de un dispensario.

3.° Nombramiento de vocales natos para el repartimiento general de utilidades.

4.° Aprobación de las cartillas evaluatorias para la confección del repartimiento general de utilidades.

EL FRIO

Afortunadamente pasó la ola de frío sin dejar dolorosa huella en la naranja.

A partir del viernes la mínima en el termómetro no ha bajado a cero.

El domingo por la noche llovió durante una hora, siendo muy benéfica esta lluvia para el arbolado.

DE JATIVA

NARANJA

Aunque no nos consideramos adivinos, quisiéramos acertar en la ocasión presente, asegurando que ha desaparecido en su totalidad el peligro por que han pasado los cosecheros de naranja.

Pocas veces se han registrado temperaturas tan bajas en nuestra región, no obstante por favorecer el aire y no haber caído rocío estos días, no se ha helado ninguna.

Los cosecheros, que antes se mostraban reacios para concertar ventas, por considerar en buenas condiciones el mercado, una vez pasado el susto de estos días parece que piensan resistirse, y como hay buena demanda en mercados extranjeros, y éstos alcanzan precios aceptables, no nos extrañaría ver la naranja corriente a 5 pesetas y de ocho a diez pesetas la clase selecta.

UN RUEGO

Ya en otra ocasión rogábamos al Ayuntamiento y a quien de ello está encargado, el arreglo de la boca de entrada a la acequia de la Vila que existe junto al garaje del señor Villena, y en el transitado paso de la Alameda, y que carece de la tapadera correspondiente.

Aunque entonces fué un pobre anciano ciego, que junto a la pared iba, el que sufrió el percance, nada se consiguió.

Recientemente, y en el mismo sitio, una niña ha sufrido la misma suerte de caer dentro, resultando milagrosamente ilesa.

Rogamos, pues, a quien corresponda, arreglen esta anomalía, pues sería doloroso sucediese otra desgracia, estando ya avisados.

NUEVA ENTIDAD BANCARIA

La entidad el Banco de Valencia se ha hecho cargo de la casa situada en la plaza de la Bolsa, junto al cine Setabense, donde después de las obras oportunas, instalará la Sucursal en nuestra ciudad.

Aunque son muchos los Bancos con que Játiva cuenta, la inauguración de otra Sucursal siempre da importancia a la población, por lo que nos complacemos, a la vez que le deseamos el mayor éxito en sus negocios.

FARMACIA DE TURNO

Hoy martes, la farmacia de servicio que estará abierta durante toda la noche es la de don Joaquín Soler, situada en la plaza de Tetuán.

MOVIMIENTO PARROQUIAL DEL AÑO 1928

Según los datos facilitados por los señores encargados de los registros parroquiales de nuestra ciudad, el movimiento de población ocurrido durante el pasado año es el siguiente:

Iglesia Colegiata: Bautizos, 141; defunciones, 109; matrimonios, 36.

Parroquia de Santa Tecla: Bautizos, 112; defunciones, 88; matrimonios, 37.

Idem filial de San Pedro: Bautizos, 93; defunciones, 85; matrimonios, 28.

Idem filial de Santos Juanes: Bautizos, 20; defunciones, 15; matrimonios, 5.

Resultando un total de bautizos, 366; defunciones, 297, y matrimonios, 106.

EL TIEMPO

Aunque no ha desaparecido del todo el frío, se nota mucha mejor temperatura que días pasados.

DE REQUENA

FRIO INTENSISIMO Y SEQUIA QUE ALARMA A LOS LABRADORES

Día 5: Temperatura máxima, 8 grados; mínima, 9 bajo cero; viento S. O.; presión, 701-6.

MERCADOS

Vino, cinco y medio reales arroba, sobre grado; trigo candeal, 55 pesetas 100 kilos; jeja, 52; cebada, 42; harina corriente, 66; harina dorada, 65.

La propiedad se resiste a vender trigos, quizá ante la perspectiva del mal año, pues no se ha podido terminar la siembra por falta de agua. agua.

ESPECTACULOS

En el Teatro-Circo, después de algunas películas de menor cuantía, se puso en la pantalla la segunda jornada titulada «La batalla de Omsk», de la preciosa película «El correo del Zar».

DE SAGUNTO

LA FIESTA DE REYES

Resultó ésta muy bonita. Los miembros de la comisión organizadora, vestidos de Reyes y personajes de su comitiva, acompañados por una banda de música, repartieron juguetes a los niños de la ciudad, resultando un éxito la fiesta.

PARA EL CONGRESO DE ACCION CATOLICA

Ayer, en el cine Sagunto, se verificó un acto de propaganda para el próximo Congreso de Acción Católica que se ha de celebrar en Valencia, hicieron uso de la palabra el canónigo de Valencia muy ilustre señor doctor don Vicente Calatayud, el señor barón de Cárcer y el señor arcipreste de ésta don José Noguera, estando todos los oradores muy elocuentes.

Asistió numeroso público.

CRIMEN EN BENIFAIRO DE LOS VALLES

Mariano Sanchis Brú, de 50 años, casado, fué encontrado muerto de un tiro en las cercanías de su casa ayer a las ocho.

Personado el juzgado en el lugar del suceso, instruyó las diligencias del caso, y el forense don Rafael Maya, certificó su defunción a consecuencia de las causas antes citadas.

La Guardia civil instruye diligencias para aclarar este suceso.

Tendremos al corriente a nuestros lectores de lo que ocurra.

Notas del Puerto

NUEVAS DIRECTIVAS

La Sociedad La Musical quedó constituída en la siguiente forma, para el año actual:

Presidente, don Nicomedes Cortés; vice, don José Villar; secretario, don Manuel Jericó; vice, don Andrés Pérez; tesorero, don Clemente Herrero; contador, don José Murciano; vocales: don Manuel Esteban, don Pedro Pinilla, don Manuel García y don José Barberán.

—El Casino Recreativo Peña Sierra Menera, constituyó su junta de Gobierno en la forma siguiente:

Presidente, don Ricardo del Val; vice, don José de Berrondo; secretario, don Juan Murcia; vice, don Francisco Montoliu; tesorero, don Carlos Echave; contador, don Elías Soloeta; vocales: don Antonio Meliá, don Serafín Arcas, don Ismael González y don Vicente Vicente.

DE SEGORBE

SINDICATO DE RIEGOS

El domingo próximo, 13 de los corrientes, se celebrará en el salón de sesiones del Ayuntamiento junta general de señores propietarios reganteS, en la que la directiva hará presentación de cuentas y confeccionará el nuevo presupuesto que ha de regir en el presente año.

OBRAS MUNICIPALES

Con motivo de las obras que se están celebrando en las oficinas del Ayuntamiento por su estado ruinoso, han sido trasladadas provisionalmente al salón de la Alcaldía y departamentos anexos.

ASOCIACION DE CARIDAD

Esta benéfica institución de caridad segorbina, en donde son socorridos diariamente más de sesenta necesitados, tuvo lugar el pasado domingo la renovación anual de presidente de la junta de Gobierno, habiendo sido nombrado el muy ilustre señor don Leonardo Pérez Escrich, canónigo de esta Catedral.

La junta de Administración la rigen este año, como presidente, don Casto Sebastián Tortajada; vice, don Gonzalo Tena García; secretario, don Valeriano Carrión Garro; vice, don Vicente Gimeno Tortajada; depositario, don Pablo Gilberto Chapas; vice, don Angel García Sender; vocales de semana: doña Matilde Crespo Heraud, doña Vera González Miquel, don Manuel Garcerán Bordón, don Antonio García Sender, don José Carot Alegre y don Andrés Muñoz Arnau.

CINEMATOGRAFICAS

Ayer con la producción de «Los cuatro jinetes del Apocalipsis», inauguró la nueva empresa el teatro Camarón, viéndose la sala completamente llena de público, a pesar del frío que se siente en dicho teatro y funcionando la calefacción a gran intensidad.

Solamente se proyectó la primera jornada y el domingo próximo se proyectará la segunda. Cuando se proyectaba la primera parte de la cómica, se inutilizó la máquina de proyecciones y como se tuvo que suspender, de los pisos altos protestaron muchos del público.

También se vió muy concurrido el teatro Monárquico con motivo de proyectarse la notable y sensacional película, «El Aguila Negra», interpretada por los grandes artistas del arte mudo. Rodolfo Valentino y la bellísima Vilma Banky.

DE VALENCIA

Se encuentra en esta ciudad, donde pasará una corta temporada en sus posesiones, el excelentísimo señor general de Intendencia don Francisco Calo Lucía y distinguida familia.

DE MORELLA

MERCADOS

Precios medios alcanzados por los productos agrícolas y pecuarios en este término municipal durante los últimos quince días:

Trigo, 47'50 pesetas los 100 kilos.
Harina, a 75.
Cebada, a 48.
Avena, a 46.
Paja para pienso, a 8.
Maíz, a 42.
Garbanzos, a 112.
Judías, a 90.
Veza, a 48.
Patatas, a 28'80.
Almendra con cáscara, 90.
Nueces, a 70.
Lana blanca (en sucio), fina, a 330.
Lana ídem ídem, entrefina, a 320.
Lana ídem ídem, basta, a 310.
Lana negra ídem, fina, a 320.
Lana ídem ídem, entrefina, a 310.
Lana ídem ídem, basta, a 300.
Huevos, a 2'75 pesetas los 100.
Ternera (precio medio), 3'50 kilo.
Carnero (ídem ídem), a 3'50 kilo.
Cerdo a 3.
Longaniza, a 6.
Morcillas, a 3.
Pan blanco, a 0'75 kilo.
Conejo casero, limpio, a 5.
Gallina, a 7.
Leche, a 0'75 litro.

CENSO

El Comité de la Unión Patriótica envió a la superioridad el censo de los adheridos a dicha entidad, tanto hombres como mujeres, en esta ciudad, dando un resumen de 715 de los primeros y 44 de las segundas.

MEJORA LA TEMPERATURA

Aunque el suelo está cubierto de nieve, han cesado algo los fríos intensísimos de los días anteriores, empezando hoy a lucir el sol con sus rayos vivificadores.

RESUMEN DEL SACRIFICIO DE CABEZAS DE GANADO EN EL MES DE DICIEMBRE

En el matadero:
Terneras, 6 cabezas: 870 kilos
Lanar, 198: 2.398 kilos.
Cerda, 60: 3.840 kilos.
Casas particulares:
Vacas, 108 cabezas: 26.800 kilos.
Terneras, 10. 1.800 kilos.
Lanar, 12: 124 kilos.
Cerda 305: 23.690 kilos.
Totales:
Vacas, 108: 26.800 kilos.
Terneras, 16: 2.670 kilos.
Lanar, 210: 2.522 kilos
Cerda, 365: 27.530 kilos.

EXISTENCIAS

Trigo, 13.000 toneladas
Harina, 8.100 toneladas.
Cebada, 2.490 toneladas.
Avena, 1.578 toneladas.

DE BURRIANA

REGISTRO CIVIL

El pasado año en esta ciudad hubo el siguiente movimiento de población:

Matrimonios, 134.
Nacimientos, 326.
Defunciones, 311.

LA ELECCION DE PRESIDENTE DEL COMITE LOCAL DE UNION PATRIOTICA

Como anunciamos, el domingo, y en la planta baja del Círculo de la Unión Patriótica de esta población, bajo la presidencia del señor delegado gubernativo de la provincia y presidente de la Unión Patriótica de Castellón, celebróse la elección de presidente del Comité local y junta asesora.

Votaron 232 afiliados y salió triunfante la candidatura presentada por la comisión informativa, quedando proclamado jefe local el distinguido joven don Vicente Enrique Mingarro, actual alcalde de esta población, y asesores los señores don Bautista Soler Martí, presidente de la Junta de Embarques del Círculo Frutero; don Hilario Patuel Monserrat, don Bautista Dolz Saura, don Vicente R. Font Aymerich, don José Font Casares y don Vicente Monfort Granell.

PLAZA DE TOROS

En la actual semana se nos dice empezará a montarse en los solares del señor Patuel, situados frente al Matadero público, una magnífica plaza de Toros.

El empresario del nuevo coso taurino, Rafael Dutrús, «Llapisera», tiene el propósito de inaugurarla en las próximas fiestas de nuestro Patrono San Blas.

DE CASTELLON

DE INTERES

Por real orden del Ministerio de Hacienda ha sido estimada la súplica que elevaron al Gobierno las fuerzas vivas de ésta para la rebaja de la contribución industrial del presente año económico.

UN HERIDO GRAVE

En la madrugada de ayer se encontraba Antonio Peris Bernal, natural de Villarreal, de 31 años, en la calle de Ballester, y pidió fuego para encender un cigarro al chófer de esta capital Manuel Díaz, de 29 años de edad.

Como éste se negara a ello, el Antonio le increpó y vinieron a las manos. El chófer dió tres puñaladas a su contrincante, que fué trasladado al Hospital en grave estado.

SE CAE DEL TRANVIA

El niño de 13 años Froilán Villena subió a un tranvía, y porque se le hacía tarde para presenciar el partido de futbol arrojóse del mismo antes de llegar al Sequiol, teniendo la desgracia de fracturarse el brazo izquierdo.

OLYMPIA Mañana miércoles
ESTRENO
EL PRINCIPE ESTUDIANTE
Por RAMON NOVARRO y NORMA SHEARER ::: Director: ERNEST LUBITSCH
Su proyección estará amenizada por GRAN ORQUESTA
Se despachan localidades en contaduría.

Ministerio de Educación, Cultura y Deporte

Curado en el campo por el doctor Alegret, fué llevado en un auto particular al Hospital.

NOMBRAMIENTO

El gobernador ha nombrado vocal del Comité de Propaganda de la Exposición de Sevilla a don Luis Colominas, secretario del Comité provincial de la Unión Patriótica.

RESTABLECIDO

Se encuentra bien de la dolencia que le ha retenido unos días en cama, el gobernador civil de esta provincia don José María Castelló Madrid.

EL ILUSTRISIMO PRELADO

Acompañado de su familiar señor Cucarella, ha llegado nuestro señor Obispo doctor Bilbao.

Sea bienvenido.

DE DENIA

LOS REYES

Pasaron por ésta los Reyes Magos Gaspar, Melchor y Baltasar, personificados en los señores Agustín Montagud, Nicolás Esquerdo y Alejandro Morales, acompañados de sus múltiples pajes, cornetas y tamboril.

Preciosa resultó la cabalgata, a la que cooperó el excelentísimo Ayuntamiento, formando parte de ella; la notable banda La Primitiva no cesó de alegrar el ambiente con sus nuevos y castizos pasodobles.

Por la carretera de Valencia, a eso de las seis de la tarde, vinieron los Reyes; muchas horas antes las tropas infantiles esperaban ansiosas verlos pasar, para más tarde acostarse y esperar al amanecer del día 6 el tan codiciado juguete.

La pintoresca cabalgata hizo el recorrido siguiente: plaza de la Iglesia, calle de Caballeros, Chabás, Válgame Dios, Pedro Esteve, Mercado, Cop, Canalejas, Méndez Núñez, Muelle, Sandunga, Colón, Bonaire, Marqués de Campo, Gallarre, Vía, Diana, plaza de la Iglesia y Arzobispo Melo, por todas las cuales los magnánimos Reyes fueron depositando juguetes en casi todos los balcones.

El Ayuntamiento, para que los niños pobres pudiesen obtener regalo de los Reyes, hizo un llamamiento a los padres en las Casas Consistoriales, para que dieran el nombre de sus hijos.

A la hora que escribimos presentan las calles un bello aspecto: todos los niños, con sus regalitos, resplandecientes de alegría, los pasean en triunfo como galardón divino traído por mediación de los Reyes Magos.

Nada nos resta decir: un éxito de organización, por lo que damos nuestra enhorabuena a los señores Esquerdo, Montagud y Morales, que en su caracterización de Reyes Magos lo hicieron a las mil maravillas.

VIAJEROS

Salió para Madrid, después de permanecer en ésta varios días, el general de brigada de Carabineros don Juan Miguel Amat.

CINEMATOGRAFICAS

Otro éxito ha tenido el señor Esteve, dueño del teatro-circo Cortis, con la proyección de la película «La dama del armiño», que ha gustado mucho. Películas como ésta nos dice el señor Esteve que tiene varias contratadas, por lo que el selecto público que llena el teatrito está de enhorabuena.

—

El Palacio del Sol no le va en zaga, y también nos obsequia con lo mejorcito de la cinematografía: el domingo tuvo dos grandes llenos, muy merecidos por cierto, pues la magistral película «El sueño de un vals» se lo merece todo, por lo pintoresca y por su emocionante trama.

RUEGOS

El señor alcalde habrá observado que la calle del Cop se encuentra en pésimas condiciones de tránsito; las piedras, completamente levantadas, producen tropiezos, a la vez que hacen penoso el caminar. Siendo como es una calle que va directa al excelentísimo Ayuntamiento, no debía de estar tan abandonada. Arreglarla sería procurar por el bien del pueblo y de los numerosos forasteros que nos visitan, que no tendrán por menos de ver el abandono en que la referida calle se encuentra.

¿Seremos atendidos, señor alcalde?

—

Camino de las Rotas nos hemos podido dar cuenta de la falta que hacía la nueva carretera. Todo esto está muy bien; pero lo que creemos que no lo está, ni con mucho, es la especie de balsa que hay al principio; en el agua estancada, pululan los mosquitos, a la vez que el olor fétido es insoportable. ¿No se podría remediar esto? Vea el señor alcalde que esto puede producir mil enfermedades contagiosas, y lo que es malo para la higiene, hay que suprimirlo radicalmente. Y... por hoy basta.

DE ALCOY

ACCIDENTE DEL TRABAJO

En la casa de Socorro ha sido asistido Rosendo Biosca, de 50 años, quien presentaba una herida de importancia en la mano derecha, producida, según manifestó, durante el trabajo.

ATROPELLO DE AUTO

Un automóvil atropelló a Enrique Gisbert, de 27 años, causándole heridas que le fueron curadas en la casa de Socorro

LA INDUSTRIA TEXTIL

Hoy se ha reunido el comité paritario interlocal de la industria textil, con el fin de nombrar la ponencia que ha de intervenir respecto al arrendamiento de telares.

DE FUTBOL

En el campo del Collao se jugó un partido entre los equipos probables y posibles, para determinar el equipo que ha de figurar como representante de Alcoy.

Vencieron los probables por tres a uno. El campo se vió muy animado.

La recaudación, que ascendió a 200 pesetas, fué remitida íntegra al Asilo de Ancianos Desamparados.

EL TIEMPO

Ayer tarde dejó caer una ligera lluvia, que en parte aminoró el intenso frío que se hacía notar estos días.

El termómetro señalaba una temperatura de 0 grados.

DE ALICANTE

CONCURSO DE PALOMAS MENSAJERAS

En el concurso de palomas mensajeras verificado entre Alicante y Murcia, como iniciación a la que en breve se ha de celebrar entre Albacete y Alicante, han ganado premio los dueños de palomares, don Anselmo Clemente, don Pedro Huesca, don Cristóbal Romeu y don Ignacio Sevilla.

TIRO DE PICHON

En la Real Sociedad de Tiro de Pichón hubo ayer tirada, tomando parte las mejores escopetas de esta capital.

BENDICION DE UNA CAPILLA

El Obispo ha asistido a la inauguración y bendición de la capilla en la casa de la señora viuda de Aznar.

El acto, que resultó brillantísimo, asistió numeroso público.

Después los invitados fueron obsequiados con un lunch, finalizando la fiesta con un animadísimo baile.

INCENDIO

En Jávea se produjo un violento incendio en una casa de labor, iniciándose el siniestro en un departamento destinado a almacén de leña.

Las pérdidas son de gran consideración, ignorándose si el accidente ha sido casual o intencionado.

DE ALMANSA

CONFLICTO SOLUCIONADO

Entre la Sociedad de las aguas de Zucaña, abastecedora de la Compañía de los ferrocarriles de Madrid-Zaragoza-Alicante y ésta, surgió el sábado pasado un conflicto de carácter grave.

Pero gracias a la oportuna y eficaz intervención del excelentísimo señor gobernador de la provincia, el conflicto quedó ayer conjurado, al menos provisionalmente, hasta tanto que se resuelva de un modo acorde para ambas partes.

NATALICIO

La distinguida esposa de nuestro buen amigo don Francisco Gómez, culto funcionario de ferrocarriles, ha dado a luz con toda felicidad un hermoso niño.

Nuestra enhorabuena.

MEJORIA

Se ha iniciado una franca mejoría en el estado de don Fernando Moreno Vizcaíno, digno secretario de este juzgado municipal, enfermo, como ya saben nuestros lectores, de un ataque apoplético, que sufrió en las postrimerías del mes de Diciembre último.

Nos alegramos sinceramente.

DE VILLENA

EN EL SANTUARIO DE NUESTRA SEÑORA DE LAS VIRTUDES

Con sol radiante, se han celebrado en el Santuario de Nuestra Señora de las Virtudes, los festejos con motivo de la Adoración de los Santos Reyes.

El día 5 por la tarde, se anunció la llegada de los Santos Reyes, con gran volteo de campanas, amenizando el espectáculo, interpretando bonitos pasodobles, la banda de cornetas y tambores de la Cruz Roja de la ciudad de Yecla.

Ayer, día, 6, a las siete y media de la mañana, gran diana a las ocho y media, con acompañamiento de dicha banda, efectuándose la presentación de la Virgen en el Portal de Belén y del Rey Herodes en su palacio; a las nueve llegaron los Santos Reyes y acompañantes al palacio de Herodes.

A las diez se celebró misa solemne a gran orquesta, haciendo el panegírico de los Santos Reyes el orador sagrado, R. P. don Vicente Laguna, rector de las Escuelas Pías de Yecla.

Terminada la misa, San José y la Virgen presentaron la huída a Egipto y el rey Herodes el decreto de la Degollación de los Santos Inocentes.

Asistieron bastantes familias de Villena y Yecla, resultando todos los actos, en particular los religiosos, muy concurridos.

TEATRALERIAS

Con gran concurrencia se celebró en el teatro Chapí la proyección de un gran film, titulado «La mujer desnuda», adaptación cinematográfica de la célebre novela del mismo título de Henry Bataille.

DE ALBACETE

EL COMITE PROVINCIAL DE TURISMO

El señor marqués del Bosch, delegado provincial del Patronato de Turismo, está realizando las gestiones necesarias para constituír el Comité provincial de Turismo. Dichas gestiones están muy adelantadas y dentro de poco el Comité quedará oficialmente constituído.

Consideramos de gran importancia la creación del nuevo organismo, y esperamos que la propaganda turística que por primera vez se va a realizar en esta provincia, reporte grandes beneficios, si, como es de esperar, atrae sobre Albacete las corrientes de esta nueva riqueza.

EL PROBLEMA DEL PASO A NIVEL

Sigue preocupando a la opinión la solución que se dará al importante problema del paso a nivel con motivo de las reformas proyectadas en la estación.

Conforme anunciamos, el diario *Defensor de Albacete* se ocupó en uno de sus últimos números de dicho asunto, refiriéndose al artículo publicado en LAS PROVINCIAS por Gabriel Mario de Coca, y reproduciéndolo parcialmente.

Es de esperar que el problema se resuelva como demanda la opinión entera, esperanzada en que las reformas en la estación no constituyan una amenaza para los intereses de Albacete.

EL TIEMPO

En Albacete, como en toda España, ha descendido notablemente la temperatura. Algunos días hemos llegado a 12 grados bajo cero, y aún seguimos así. A última hora parece que el tiempo inicia la tendencia de mejorar.

DE TERUEL

CHOQUE DE AUTOS

Comunican de Valjunquera que en la carretera de Alcolea del Pinar a Tarragona, kilómetro 268, chocaron dos automóviles en una curva, sin que por fortuna ocurrieran desgracias personales.

Los autos, conducidos por sus dueños Jaime Rauza, de Valderrobres, y Faustino Tapia, de Valdeltorno, resultaron con grandes desperfectos.

ROBO

En Perales, Antonio Escodo Sirvent, de la provincia de Alicante, denunció ante la Guardia civil, que un compañero suyo de hospedaje, llamado Amador Ramos Pallarés, de la provincia de Almería, ambos trabajadores de Cañada Vellida, le robó 300 pesetas en billetes de a 100 del bolsillo de la americana.

La Benemérita detuvo al caco y le encontró la mayor parte del dinero producto del robo.

HALLAZGO DE UN CADAVER

Dicen de Mosqueruela que en el camino de Castellón, a un kilómetro de la localidad, fué hallado por unos vecinos el cadáver del labrador Ezequiel N. Tena, de 59 años, vecino de Mosqueruela, el cual falleció de un ataque de asistolia.

HURTO DE PIELES

Los menores Manuel y Pedro Ecija Sandría, de Santa Eulalia, y el conocido por «El Cano», de Teruel, hurtaron de casa de Joaquín García Solaz, habitante en las Cuevas del Siete, de esta ciudad, 56 pieles de caloyo, 7 de carnero y ocho kilos de pieles de conejo, las cuales vendieron en el comercio de don Fernando Paracuellos, por 102 pesetas.

Los pícaros fueron puestos, con lo sustraído, a disposición de las autoridades correspondientes.

MULTA

El gobernador ha impuesto una multa de 25 pesetas al dueño del bar Sevillana, por expender bebidas en horas de cierre.

INCENDIO

En el pueblo de Torre del Compte, en una casa propiedad de don Tomás Monserrat, se declaró un incendio, el cual pudo ser sofocado por el vecindario.

Sin desgracias personales. Hubo pérdidas.

El edificio estaba asegurado.

El incendio se considera casual.

BAILES

En el Centro de Hijos de Teruel y Casino Mercantil, para final de Pascuas, dieron animados bailes de sociedad.

Estuvieron muy concurridos, y sus juntas directivas respectivas, atentas con sus invitados.

SOCIEDAD

Regresó de Madrid el doctor don Alfredo Adán.

—Llegó de Rubielos el conde de Sanitier.

—En Madrid se halla más aliviada en su enfermedad, la esposa del delegado de Hacienda de esta provincia, don Francisco de Asís Delgado.

MULTA

Por blasfemo ha multado el gobernador a Eusebio Báguena.

CESE

Cesó en su cargo el secretario del Ayuntamiento de Obón.

JUBILACION

Ha sido jubilada la maestra nacional de Lechado, doña Angela Sáez.

SERVICIO QUE SE REANUDA

Se ha reanudado el servicio de trenes en las minas de Utrillas, que fué suspendido por los últimos temporales de nieve.

ENFERMO

Se encuentra enfermo el jefe de esta zona de Reclutamiento, teniente coronel don José Iturralde.

OBSEQUIO

El día 9 del actual será obsequiado con una batuta de oro el director de esta Banda Municipal de música, don Vicente Fabregat.

AGRICOLA

En Alcañiz la recolección de la aceituna es muy floja, vendiéndose a 105 pesetas la molada.

OTRAS NOTAS

El alcalde ha publicado un bando en el que dice que no habiendo desaparecido del todo la epidemia del sarampión, no procede autorizar la reapertura de los colegios y escuelas públicas.

—Hállase cesante la plaza de farmacéutico de Villel. Un mes de plazo para solicitarla.

—Después de girada visita de inspección a esta capital, ha regresado a su destino el delegado regional de la Dirección general de Abastos, don Luis Calduch.

—El día de Reyes, con gran solemnidad, se celebró en la Catedral una fiesta religiosa, y en la iglesia de San Andrés, otra muy solemne en honor de la Venida de la Virgen del Pilar, imponiéndose a los nuevos caballeros de esta Asociación las correspondientes insignias.

Noticias de Madrid

Disposiciones oficiales

La *Gaceta* inserta las siguientes:

Limitando la inscripción de entidades de seguros en el Registro creado por la ley de 14 de Mayo de 1908. En lo sucesivo no se concederá esta inscripción más que a las Sociedades Cooperativas sin gastos, a Sociedades anónimas y a las de responsabilidad limitada.

Las actualmente autorizadas que no reúnan estas características, continuarán inscritas hasta la extinción de sus actuales concesionarios.

Las entidades aseguradoras en estas condiciones quedarán extinguidas al fallecer el actual propietario.

Las Sociedades colectivas o comanditarias inscritas como aseguradoras, quedarán también extinguidas por fallecimiento de algunos de sus socios.

Dictando reglas relativas al ejercicio notarial en los territorios españoles del Golfo de Guinea.

Se prohibe el ejercicio de función notarial de estas colonias españolas a quien no sea notario competente.

Cesando los delegados del Gobierno que en dichos territorios venían ejerciéndola.

Disponiendo que en caso de ausencia o enfermedad del director general de la Industria, se encargue de todos los servicios de dicha dirección el subdirector señor Flores Posada.

Concediendo a la Asociación General de Industriales Corcheros de España la representación corporativa de un vocal en el Consejo de la Economía Nacional.

Resolviendo interpretaciones sobre el significado del artículo segundo del decreto de 28 de Diciembre último, relativas a la aplicación de la segunda tarifa de Aranceles. Se entenderá que la segunda tarifa a que se refiere es la vigente a la publicación del referido decreto de 28 de Diciembre último.

Imponiendo al auxiliar del cuerpo general de la Administración de Hacienda, Gabriel Salazar Báez, la corrección administrativa de separación del servicio, por haber incurrido en falta grave de abandono del destino.

Concediendo el «Regium exequatur» a don Angel Pérez Eyzaguirre, cónsul honorario de Costa Rica, en Santander, y a don Hipólito Víctor Barres, cónsul del Uruguay en Málaga.

La *Gaceta* de hoy publica una disposición en virtud de la cual se crean las juntas reguladoras e inspectoras de las fábricas de cementos nacionales.

Formarán parte de las mismas tres funcionarios técnicos del Ministerio de Fomento, uno del de Economía, tres técnicos industriales y tres por parte de los constructores.

Procederá al análisis de cementos de marcas nacionales, para lo cual podrán utilizar los laboratorios nacionales y alguno de los centrales.

Autorizando a don José Porta Sanmartín, de Valencia, para que instale maquinarias destinadas a la construcción de tejas planas y bloques de yeso; a don Agustín Nomdedeu, de Alcora, para instalar dos hornos como ampliación de su fábrica de azulejos, y a don Vicente Miralles Llopis, de Valencia, para reanudar la fabricación de aceites de cacahuet.

El *Diario Oficial del Ministerio de Ejército*, inserta las siguientes:

Nombrando ayudante de campo del capitán general de la quinta región, al teniente coronel de Caballería don Juan Muñoz García.

Concediendo el ascenso al empleo superior por elección, al teniente coronel de Estado Mayor don Emilio Araujo, y comandante don Luis Madariaga Espinosa.

Designando ocupar en la Academia general Militar, dos plazas de tenientes de Infantería auxiliares, a los profesores don Santos Rubiano y don José García Bosch.

Circular disponiendo que el artículo quinto del real decreto de 4 de Enero de 1892, se entienda aclarado en el sentido de responsabilidad subsidiaria, sólo debe alcanzar a jefes y oficiales que contribuyan con sus votos a la elección del que ocasione quiebra o desfalco, y no a quienes reglamentariamente debieron concurrir a elección siempre que su ausencia conste justificadamente.

Concediendo ascenso por elección a los siguientes jefes de Infantería:

A coroneles, señores Loret, Gutiérrez, León, Alvarez, Andreano y Fuentes García.

A tenientes coroneles, señores Heredia, Velasco, Ríos y Santana.

A comandantes, señores Cañella, Sáenz, Peropa, Manso, Gordon, Sánchez Palma, Villalón, Arnau, Medina y Herrero.

Concediendo la vuelta a activo al comandante de Artillería don Federico Lavenfold, que se hallaba de supernumerario.

Circular conteniendo prevenciones sobre aplicación de presupuestos del ramo de Ejército.

LA FIRMA REGIA

El Rey firmó ayer los siguientes decretos:

De Marina:

Fijando la plantilla del personal de la segunda sección de la Maestranza permanente militarizada del Arsenal de la Carraca.

De Trabajo:

Limitando la inscripción de entidades de seguros en el Registro creado por la ley de 14 de Mayo de 1908.

Nombrando presidente y vicepresidente de la comisión mixta de la industria hotelera de Barcelona.

El Rey en Aranjuez

El Rey marchó esta mañana a Aranjuez, con objeto de pasar el día cazando.

A las doce comenzó la cacería que fué suspendida a la una, para almorzar en la casa del Labrador. La cacería tuvo lugar en los jardines del Príncipe.

A las tres se reanudó la cacería. El número de faisanes muertos se eleva a 1.111.

La cacería fué dirigida por el montero mayor, conde de Maceda.

A las seis de la tarde regresó el Rey y su séquito a Madrid.

En los Ministerios

Presidencia

Con el jefe del Gobierno despacharon los ministros de Ejército, Justicia y Marina, el secretario general de Asuntos Exteriores señor Palacios y el coronel Kindelán.

Después lo visitaron los señores Dómine, duque de Almenara, marquesas de Bendaña y Santa Cruz, comandante Serón y el ayudante del alto comisario, que fué a despedirse por marchar hoy a Tetuán.

También recibió al conde de Güell y al señor Sangróniz, para hablarle de asuntos relacionados con el patronato de Turismo y despachó con el jefe de la secretaría auxiliar de la Presidencia, teniente coronel Cuervo.

Ejército

El ministro de Ejército fué visitado por los capitanes generales de Valladolid y Burgos, generales Benenguer (don Federico) y López Pozas, auditor general señor García Parreño y tenientes Alvarez Ossorio y Enríquez.

Instrucción

El ministro de Instrucción celebró una detenida conferencia con su colega el de Justicia.

Más tarde recibió al presidente de la Asociación Nacional del Magisterio señor Xandri, que le dió cuenta de su actuación en el Congreso pedagógico celebrado en Salamanca.

Además le reiteró el deseo de los maestros de que se les haga extensivos los beneficios concedidos a las esposas de los funcionarios públicos y le expuso el anhelo de que las pensiones a las viudas y huérfanos sean reguladas por el artículo 17 del vigente Estatuto de Clases pasivas.

Igualmente recibió a los gobernadores de Murcia y Oviedo y al presidente del Consejo de Instrucción pública señor Tormo.

Fomento

Al ministro de Fomento lo visitaron los condes de Canga-Argüelles y Albadalejo.

Relaciones exteriores

El secretario de Relaciones Exteriores, señor Palacios, recibió al embajador de Cuba, al ministro de Checoeslovaquia y al encargado de Negocios de Yugoeslavia.

No es abogado

El secretario del Colegio de Abogados de Madrid ha hecho pública la siguiente nota:

«Habiéndose publicado en algún periódico de la mañana con titulares que no pueden sustraerse a la mayor publicidad, noticias respecto a un excelente, plausible servicio policíaco referente a cierta falsificación de títulos, y figurando entre los directores de la Academia expendedora un Francisco Laso Martínez Davan, que según la información es abogado, importa al honor de esta Corporación manifestar que no cuenta en su seno como colegiado a quien se distinga por tales nombres y apellidos.»

Autopsia

Se ha practicado la autopsia al cadáver de Antonia María Aguilar, que presentaba síntomas de haber sido roída por ratones. Mañana emitirán su dictamen los médicos forenses.

El señor Villanueva enfermo

Se halla enfermo de una bronconeumonia, el ex presidente del Congreso don Miguel Villanueva.

Se reciben gran número de telegramas, interesándose por la salud del ilustre enfermo.

Conferencia

Esta tarde ha celebrado sesión pública la Sociedad Geográfica. En ella ha dado su anunciada conferencia el teniente coronel de Ingenieros señor Herrera, disertando acerca de sus impresiones del viaje en zeppelin.

El conferenciante ha sido justamente aplaudido al terminar su conferencia, que ha sido realmente interesante, por los datos suministrados y por las escenas pintorescas contadas.

El señor Herrera ha dicho que el riesgo del viaje no es grande, ya que las compañías de seguros sólo piden el medio por ciento del valor del aparato.

Ha terminado diciendo que en lo sucesivo todas las aeronaves que hagan la travesía de Europa a América, tendrán que pasar por España.

Incendio en el Ministerio de Fomento

Esta tarde, los ordenazas de guardia en el Ministerio de Fomento, observaron que por el resquicio de la puerta del despacho del director general de Ferrocarriles, salía humo. Inmediatamente violentaron la puerta, notando que efectivamente, el piso de dicho despacho, que es de madera encerada, estaba ardiendo. Como eran sus esfuerzos ineficaces para extinguir el fuego, avisaron a la brigada de bomberos, que acudió rápidamente, logrando dejar apagado el fuego a las cinco de la tarde.

Parece ser que lo que dió origen al incendio fué una estufa eléctrica que se dejaron encendida en el despacho, produciéndose un cortacircuito. Las pérdidas son de bastante consideración.

De Palacio

Esta mañana llegó procedente de Sevilla el Infante don Carlos. Permanecerá unos días en Madrid, alojándose en Palacio.

La Reina doña Victoria recibió esta mañana a la marquesa de Peñaflor y la condesa de Alcubierre.

La Fiesta de los Reyes

Con motivo de la festividad de los Reyes, se celebró capilla pública en Palacio, oficiando de pontifical por primera vez en la cámara regia, el nuevo procapellán Obispo de Badajoz, Ramón Pérez Rodríguez.

Asistieron el Rey con uniforme de la Armada, la Reina doña Victoria y las Infantas, con traje protocolario; los Infantes don Jaime y don Alfonso, con uniforme, y mayordomos, gentileshombres y damas respectivas.

También estaba todo el Cuarto Militar, al frente del cual iba el conde de Xauen.

En el Ofertorio, el Monarca ofreció oro, incienso y mirra en sendos cálices que se regalan, según costumbre, a las tres parroquias más pobres.

A las dos y media de la tarde se celebró recepción oficial, concurriendo el Gobierno, excepto el ministro de Trabajo, que está en Barcelona, los capitanes general del Ejército y de la Armada, los directores generales de Inválidos, de la Guardia civil y de Carabineros y representaciones de todos los cuerpos y armas.

Después el Monarca recibió a la guarnición de Madrid, presidida por el capitán general barón de Casadavalillos, al gobernador militar general Saro y a los generles que mandan las divisiones y brigadas.

La recepción duró hasta las cinco de la tarde.

La Reina doña Victoria recibió en audiencia a la marquesa de Peñaflor, a la viuda de Ibarrey y a la condes de Alcubierre.

El domingo por la tarde partió de la calle de la Princesa la cabalgata de los Reyes Magos, organizada a base de las clases de tropa, recorriendo numerosas calles de Madrid.

Frente a Palacio la comitiva detúvose, haciendo entrega de un Mensaje a los Infantes; púsose en marcha, trasladándose a las Casas Consistoriales, donde entregaron numerosos juguetes para que fueran repartidos entre los niños de las escuelas municipales.

En el cortejo figuraban tres monumentales carrozas, representando el portal de Belén, árbol de Noé y el Ejército y la Caridad unidos, la otra.

Rodeaban a la primera más de 150 pastores y zagalas, cantando villancicos, formando más de 800 soldados montados ataviados con trajes de época, acompañando a los Reyes Magos.

Las carrozas llevaban iluminación eléctrica, a base de potentes focos eléctricos cedidos por los ingenieros militares, y varias bandas de música de los regimientos de Infantería y las de trompetas y clarines.

El desfile fué presenciado por numeroso público.

En la casa de Socorro

A la una de la tarde ingresó en la casa de Socorro de Canillas, la niña de cuatro años, Josefina Ventura Díaz, que presentaba varias quemaduras en la región glútea, que se las produjo al caerse en un brasero.

El estado de salud del señor Luca de Tena

El ilustre enfermo don Torcuato Luca de Tena experimentó ayer una mejoría en su estado de salud.

En general se aprecia una favorable marcha en el curso de la enfermedad desde que el señor Luca de Tena fué sometido a la operación de la transfusión de sangre.

La opinión de ayer de los médicos que le asisten era optimista.

Próxima visita de los Reyes de Dinamarca

En los primeros días del mes de Febrero próximo llegarán a Madrid los Reyes de Dinamarca, invitados por el Rey don Alfonso para pasar seis o siete días en España.

Al regresar de su viaje a Suecia, en el mes de Octubre último, el Rey se detuvo un día en uno de los castillos de la familia real danesa y entonces formuló una invitación.

Después se concretó el asunto de esta visita, cambiándose las impresiones protocolarias.

Probablemente los Reyes de Dinamarca llegarán a Madrid el día 2 y asistirán a la ceremonia de la Purificación en la capilla de Palacio.

Los Soberanos daneses asistirán a un banquete de gala en Palacio, donde han de hospedarse, y se organizará una excursión cinegética.

Después de los tres días protocolarios, los Reyes de Dinamarca visitarán varias poblaciones andaluzas.

El Rey Cristián es el décimo de los de su nombre en el reinado de su país y ostenta diversos títulos.

Tiene 58 años de edad. Es general del Ejército noruego y sueco y general del Ejército de su país, y posee diferentes condecoraciones, entre otras la del Toisón de Oro de España.

La Reina Alejandrina es Princesa de Methlemburgo.

Nació en el mes de Diciembre de 1879 y casó con el Rey Cristián el 26 de Abril de 1898.

Tiene dos hijos varones, el Príncipe Cristián Federico Francisco, que es el heredero del Trono danés, y Cristián Federico Miguel, hijo segundo.

El gran Duque Nicolás, ha fallecido

Antives.—El gran duque Nicolás de Rusia, cuya salud inspiraba serias inquietudes desde hace varios días, ha muerto hoy en el Cabo de Antives, cerca de Niza.

Hace veinte días el gran duque sufrió un principio de neumonía.

Los médicos juzgaron grave su estado y dada su edad avanzada temieron un desenlace fatal, pero en Navidad la fiebre desapareció y la neumonía fué vencida.

El gran duque se trasladó a Antives, donde sufrió una recaída que le ha ocasionado la muerte.

Tex Richard, ha fallecido

Londres. — Comunican de Miami (Florida) que Mr. Tex Richard, el famoso empresario y promotor de boxeo que tenía organizado el campeonato mundial, falleció ayer domingo, como consecuencia de las operaciones sufridas en los ataques de apendicitis.

Según se afirma, la segunda operación fué debida a haberse declarado la gangrena, a consecuencia de la cual ha muerto.

—

Nueva York.—La muerte del conocido organizador de boxeo Tex Richard ha producido gran sentimiento en todos los círculos deportivos de esta ciudad.

Richard supo crearse una posición y una fortuna con su trabajo y su laboriosidad.

Empezó como vaquero en las regiones del Oeste. En 1880 se dirigió a Alaska para trabajar como buscador de oro.

Alentado por las noticias que se recibían de las grandes y rápidas fortunas que se hacían en Alaska, Tex Richard se dirigió a aquellas lejanas tierras, donde, después de intenso trabajo, logró reunir una fortuna de millón y medio de dólares.

Después de regresar de Alaska, Richard comenzó su carrera de organizador de combates de boxeo.

Bajo su dirección el boxeo adquirió una importancia que jamás se había conocido.

Fué el primero en organizar los combates monstruos de boxeo presenciados a veces hasta por cien mil personas.

En los medios deportivos se cree que la muerte de Tex Richard supone un duro golpe para la brillantez que los combates de boxeo adquirieron en la vida del popular organizador.

—

Miami Beach.—Han sido transportados a Nueva York, donde se verificará el entierro, los restos de Tex Richard.

—

Nueva York.—En los medios deportivos se indica el nombre del ex campeón Jack Dempsey como el que tiene más probabilidades para suceder al difunto Tex Richard en el cargo de presidente y administrador general de la Madisson Square Garden Corporation.

Velada de Boxeo

Un triunfo del púgil Logan

En Price se celebró anoche con buena entrada la anunciada velada pugilística.

Ino hizo match nulo contra Rojas.

En los primeros asaltos dominó netamente Ino.

El otro combate interesante fué el del filipino Logan contra el francés Mangeot.

En el primer asalto, Logan mostró su magnífica técnica y dominio, dando magistrales golpes de izquierda que el público aplaudió con entusiasmo.

Logan venció por k. o. a Mangeot al mediar el segundo round.

El triunfo fué decisivo y arrancó ovaciones del público.

Notas deportivas

Dicen de Los Angeles que a pesar del fallecimiento del promotor Tex Richard, el día 28 del próximo mes de Febrero se celebrará el anunciado encuentro entre Sharkey y Stribling.

—Por noticias particulares hemos sabido que la Federación de Futbol del Centro descalificará por un día al portero valenciano del Real Madrid, Cabo, por lo que no podrá contender contra el Racing el sábado próximo.

El estado de salud del Rey Jorge de Inglaterra

Londres.—Ayer a las siete y cuarenta y cinco, facilitaron el siguiente parte facultativo:

«El Rey ha pasado un día tranquilo. No se ha observado cambio alguno en el curso de la enfermedad. Aunque continúa satisfactoriamente el curso hacia la mejoría, persiste el estado de debilidad y por lo tanto, no ha desaparecido el peligro.»

Consejo de Ministros

Hoy martes, a las seis y media de la tarde, se reunirán los ministros en Consejo en la Presidencia.

Para la comisión del patrón oro

El Consejo Superior Bancario ha designado ya a sus representantes en la comisión del patrón oro, que son los señores Zárate, conde de los Gaitanes y marqués de Gahannes, representado a la Banca del Norte, Centro y Levante.

El empréstito para el Patronato de Turismo

Después de una conferencia entre el presidente del Patronato de Turismo y el presidente del Consejo de Ministros, se ha acordado proceder a la emisión del empréstito de 25 millones de pesetas ya aprobado por el Gobierno, el día 15 del actual, previas las necesarias consultas con los representantes bancarios que apoyarán esta emisión.

Banquete

En el hotel Ritz se celebró anoche el banquete que anualmente organiza el director de la Academia Española.

Asistió al acto el general Primo de Rivera.

Firpo y Tex Richard

Dicen de Buenos Aires que ayer lunes, al conocer la noticia del fallecimiento del promotor de boxeo Tex Richard, el boxeador Luis Firpo se impresionó vivamente.

Luego dijo a sus amigos que seguramente abandonará el propósito de volver al ring en los Estados Unidos.

Ministerio de Educación, Cultura y Deporte

No han aparecido los tripulantes del "Dornier-8"

Varias noticias

Durante el domingo y el lunes se conocieron en Madrid los siguientes telegramas oficiales:

Del jefe de la base del Atalayón al jefe superior de Aeronáutica:

«Melilla 5, 17'40.—Regresó sin novedad «Dornier-7», que llegó donde está el «Dornier-8».

El piloto comandante Burguete reconoció la canoa, encontrándola completa, sin motores ni planos ni timones de dirección y de profundidad.

El motor auxiliar para radiotelegrafía está intacto en su sitio, sin haberlo empleado.

La radio también está en su sitio, y sólo falta el respaldo del asiento del piloto.

Este reconocimiento ha sido ligero, por aparecer canoa invertida, llena de arena, forma en la cual llegó a la playa.

La unión de los montantes con la canoa está arrancada, faltando el material de la misma.

El ajustador está cortado y el mando del motor trasero con todos los gases y el delantero también cortados.»

—

Del general encargado del despacho al ministro de Ejército:

«Tetuán 5, 21'30. — Cónsul Orán telegrafía que a las nueve horas de hoy salió el «Extremadura» con material salvamento para recoger restos hidro «Dornier-8», que fueron examinados por personal del aeródromo de Orán, sin apreciarse averías importantes motor, que parece fué retirado en condiciones normales.

Puesto T. S. H. recogió señales de auxilio a las 13'52 horas pasado día 31.

También vapor francés «Nicolás Masella» salió dicho día de Nemoux, destinado Orán, percibió a las 18 horas, y a una milla y media distancia de Rachgoun, señales de cohetes y fuegos verde y rojo dirección Cabi Cros, impidiéndole acercarse tierra furioso temporal.

Añade cónsul no tiene noticias tripulantes, suponiendo perecieron tres o cuatro millas de la costa, arrojando luego mar el hidro al lugar fué encontrado, pareciéndole imposible por temporal fueran recogidos tripulantes por algún pesquero.»

—

Del comandante de Marina de Melilla al ministro de Marina:

«Melilla 6, 10'45.—Fondeó en este puerto el crucero «Extremadura», conduciendo a remolque los restos del hidro «Dornier-8».

—

Melilla.—El domingo llegó el crucero «Extremadura», trayendo a remolque la canoa del hidroavión «Dornier-8».

Poco después fué llevada la canoa hasta la base de Mar Chica, quedando en el Atalayón.

El reconocimiento practicado en la canoa, en su parte interior, confirma la impresión del comandante del «Extremadura», señor Burguete, al ver la canoa en el sitio donde fué encontrada.

No hay el menor vestigio de los aviadores dentro de la misma.

Se aprecia claramente que el asiento de la torreta de mando ocupado por el comandante Caulac, fué arrancado por las olas.

El asiento correspondiente al teniente Tauler se halla en estado normal, pero faltan los dos cinturones de seguridad de los pilotos.

La estación radiotelegráfica se halla intacta.

Las manifestaciones hechas por los tripulantes del «Extremadura», confirman asimismo la impresión transmitida el sábado por el comandante del buque señor Burguete y los aviadores Jiménez y Ugarte, que le acompañaron en su recorrido de exploración por las costas de Argelia.

—

El coronel Kindelán despachó ayer con el general Primo de Rivera.

A primera hora de la tarde manifestó a los periodistas que al reconocer los detalles recibidos, y aunque las noticias daban poco margen a la esperanza, tenía todavía confianza en el hallazgo de los tripulantes del «Dornier-8», sobre los cuales opina que están en salvo.

No obstante, la impresión dominante es en general completamente pesimista.

—

Melilla.—Se ha incorporado a la base aérea de Mar Chica el comandante Esteve, para sustituír al comandante Caulac.

—

Melilla.—Hemos visto la canoa del «Dornier-3».

A bordo faltaban los cuatro chalecos salvavidas.

Falta también el timón.

La operación de amarre de la canoa del hidro al crucero «Extremadura» fué dirigida por el comandante del buque, señor Burguete, con la colaboración de los aviadores Jiménez y Ugarte.

Se cree que los cohetes luminosos lanzados por los tripulantes del «Dornier-8» fueron encendidos a la una y media de la tarde del día primero del actual, pero que a causa del fuerte temporal reinante no pudo acudir a las señales luminosas el vapor «Nicolás», de Marsella.

Ayer se dispuso que de Bebaia saliera con dirección a Nemur un hidro pilotado por el capitán Martínez Lerín y suboficial Romero, para realizar un reconocimiento, pero la orden fué modificada después, saliendo otro aparato con el capitán Orbidez y el teniente Muñiz, con rumbo a Orán.

Estreno

En el teatro Cómico se estrenó anoche un melodrama popular, titulado «El fenómeno», de Mairal y Silva Aramburu.

La obra alcanzó un feliz éxito, siendo aplaudidos sus autores al final de todos los actos.

La Shell es adquirida por el Monopolio de Petróleos

Ayer se firmó la escritura entre los representantes del Monopolio de Petróleos y la Compañía Petrolífera Española «Shell», mediante la cual la primera entidad adquiere todas las instalaciones y enseres que la segunda tiene en España.

El pago de la indemnización y venta se eleva a 1.000 libras esterlinas.

Adjudicación de premios

Se ha publicado el fallo del Concurso nacional del Grabado de 1928.

Se concede un premio de 3.000 pesetas al proyecto que lleva el título de «Doctor», presentado por Francisco Estévez, al que se concede también una recompensa de 500 pesetas por otro proyecto presentado, y una de 600 a Germán Martí.

Un arte decorativo y 1.500 pesetas, a Matilde Calvo.

500 pesetas a Germán Gil.

600 pesetas al autor de «Frontal de altar» y 500 pesetas a Ramón Martín.

De Música.—Se concede el premio de 5.000 pesetas a Francisco Moreno, por su trabajo «Pinceladas Goyescas».

3.000 pesetas a Amadeo Gusco.

De Literatura. — 6.000 pesetas a José Montero.

2.000 pesetas a Santiago Hernández.

Una interviú con Primo de Rivera

París.—El periódico *L'ami du peuple* publica hoy una interviú celebrada por su enviado especial en Madrid con el general Primo de Rivera.

Su autor empieza la interviú haciendo el retrato físico del general, y dice que su aspecto no impone ni pretende imponer.

«El marqués de Estella—dice—no se parece nada a la idea que pueda tenerse de lo que es físicamente un dictador.

El general Primo de Rivera no ha caído en los defectos comunes a casi todos los hombres mimados por la gloria.»

Luego hace observar que al primer ministro español no le agrada el charlatanismo sutil.

«Es todo lo contrario de un orador, pero un gran tipo de soldado.»

Después habla de la obra de gobierno, haciendo resaltar la enorme labor que el general realiza desde su despacho.

Hablando de la amistad francoespañola, el presidente del Consejo manifiesta el agrado con que ha visto la inauguración de la Casa de Velázquez, en Madrid.

El marqués de Estella dice:

«Creo en la aproximación franco-española y creo en su necesidad.

Como hice ya en otros tiempos, trabajaré siempre por desarrollarla y fomentarla tanto como pueda.»

El presidente quiere pasar por alto los felices resultados de su obra de gobierno, diciendo:

«Hay que esperar», «veremos más adelante»; pero ante la insistencia de su interlocutor, recuerda las reformas realizadas y explica las razones que tiene para conservar el Poder.

El periodista dice: «El pueblo español, mi general, creo que os estima y deberá deplorar vuestra marcha.»

«Quizá—contesta el marqués de Estella.—Yo creo que el pueblo comprende mis esfuerzos.»

El jefe del Gobierno explica luego detalladamente la función de los Somatenes, como principal apoyo de la dictadura, y expone en sus grandes líneas el proyecto de nuevo Constitución, pero sin marcar la fecha en que será aplicada.

Suceso trágico en el mar

Cádiz. — El pescador José Vázquez, que se hallaba entregado a las faenas en la playa de Peñuelas, vió un bote de pequeñas dimensiones que navegaba a la deriva.

Aproximó su embarcación y entonces vió con espanto que en el bote iban dos cadáveres, uno de los cuales yacía en el fondo y el otro se hallaba agarrado a la borda y medio sumergido en el agua. Ambos estaban completamente desnudos y presentaban señales de contusiones.

Vázquez regresó a la playa y se presentó a las autoridades de marina, donde contó lo que había visto.

Dichas autoridades dispusieron inmediatamente que un remolcador saliera a recoger el bote, lo que se hizo en el acto.

Los cuerpos que había en él fueron llevados a tierra y conducidos al Depósito judicial.

Inmediatamente comenzaron a hacerse averiguaciones para esclarecer el suceso, que aparecía muy confuso.

Muy pronto se supo que los cadáveres encontrados eran los de dos marineros pertenecientes a la dotación del vapor italiano «Vallarzo», que está anclado en la bahía cargado de sal.

Se procedió inmediatamente a interrogar al capitán del «Vallarzo», y éste dijo que los dos marineros, con otros cuatro, salieron del barco y se trasladaron al bote, que era propiedad de un tal Manolito, apodado «el Muñota», con ánimo de dar un paseo por la bahía.

Con los seis tripulantes embarcaron en el bote Manolito y un barbero gaditano apellidado Muñoz.

Ni estos dos ni los otros cuatro marineros del «Vallarzo» han sido hallados.

Otros informes dicen que al trasladarse al barquichuelo los italianos y sus dos amigos iban ya completamente borrachos.

En el interior del bote se han encontrado cinco botellas de aguardiente.

Se hacen sondeos en la bahía para ver si se encuentran los cadáveres de los otros seis hombres desaparecidos.

El suceso ha intrigado mucho a la opinión pública, y el juzgado guarda impenetrable reserva.

Otra conferencia

El redactor de *La Libertad* don Lázaro Somoza, dió en el Ateneo una conferencia sobre el tema «Importancia social del periodismo».

Le presentó el presidente del Ateneo, señor Torres, que hizo un elogio del conferenciante.

Este comenzó haciendo historia del periodismo desde los tiempos más remotos hasta la aparición del primer diario parisino, fundado por un médico, «que, naturalmente—dijo,—era pobre, ya que este caso se daba así entonces y sigue dándose con mucha frecuencia».

Recogió opiniones de personalidades españolas y extranjeras sobre la función de la prensa, todas ellas de elogio para la misión del periodista.

Fué aplaudido.

Noticias de Uzcudun

Balboa. — El boxeador español Paulino Uzcudun embarcó el domingo en esta población con rumbo a Nueva York.

Paulino se muestra muy esperanzado en alcanzar el título de campeón mundial.

De Barcelona

Movimiento del puerto

Vapores entrados:
«Mahón», de Mahón.
«Emilia Ylena», de Valencia.
«Karla», de Susbon.
«Bordia», de Southampton.
«Espigola», de Santavegro.
«Francisco», de Palma.
«Jover», de Nueva Orleans.
«Canalejas», de Cartua.
«Valencia», de Gotemburgo.
«Freivas I», de Marsella.
Vapores salidos:
«Penalva», para Gijón.
«Virgen de Africa», para Vinaroz.
«J. J. Sister», para Valencia.
«Siscar», para Nueva York.
«Rey Jaime I», para Palma.
«Yna», para Lotte.
«Plumental», para Burriana.

Accidente ferroviario

El tren de mercancías procedente de Tortosa se detuvo esta mañana entre las estaciones de Ametlla y Hospitalet, por haberse roto el eje de uno de los vagones.

Con tal motivo quedó interceptada la vía y el exprés que sale de Barcelona a las nueve de la mañana se detuvo en Cambriu hasta por la tarde, que quedó expedita la vía.

El ministro de Trabajo

El ministro de Trabajo, señor Aunós, dedicó el día de hoy a hacer visitas particulares y de despedida a las autoridades.

Al medio día visitó los talleres del *Día Gráfico* y *La Noche*.

En el expreso de esta noche regresará a la Corte, acompañado del jefe de secretaría y auxiliar del Ministerio, señor Gómez Gil, y del señor Ortega.

Acudieron a la estación de Francia a despedir al ministro el capitán general, gobernador civil, el gobernador militar, el rector de la Universidad, representantes de los Comités paritarios y de Unión Patriótica.

Al arrancar el tren se dieron vivas al ministro, escuchando muchos aplausos.

El señor Yanguas en Barcelona

El presidente de la Asamblea Nacional, señor Yanguas, acompañado de su distinguida esposa, regresaron ayer de Palma de Mallorca.

Esta mañana los señores de Yanguas visitaron el Ayuntamiento, siendo recibidos por el alcalde y la Diputación provincial.

Los visitantes se mostraron muy admirados de la suntuosidad del edificio, así como también del ambiente artístico del mismo.

Después visitaron las obras de la Exposición internacional acompañados por el marqués de Foronda y del teniente de alcalde señor Ylansó, prodigando grandes elogios a los pabellones y jardines de la Exposición, manifestando que les ha causado una impresión altamente agradabilísima.

En el exprés de esta noche los señores de Yanguas saldrán para Madrid.

Por la vía de apremio

El gobernador civil ha enviado al juzgado una comunicación para que se hagan efectivas por la vía de apremio las multas de 500 y 250 pesetas, respectivamente, que se les impuso a los periódicos *El Noticiero Universal* y a *La Publicitat*.

El Obispo enfermo

A consecuencia de un ataque gripal, guarda cama el Obispo de esta diócesis doctor Miralles, por cuyo motivo no pudo oficiar en la festividad religiosa de ayer.

Muerte repentina

Víctima de un ataque de apoplegía falleció repentinamente en Olot el farmacéutico don Esteban Cardelús, actual presidente de la Diputación provincial de Gerona.

Hoy se ha verificado el entierro, que ha constituído una imponente manifestación de duelo.

Consejo de guerra

Angel Morera Ventalló, procesado por atentado contra la integridad nacional, ha designado a don Javier Regal para que le defienda ante el Consejo de guerra.

Fallecimiento por asfixia

En su domicilio, calle del Pinar del Río, número 7, ha sido encontrado muerto Simón Blay Costa, de 59 años, natural de Mazarrón.

Simón vivía solo y falleció a consecuencia de las emanaciones de ácido carbónico desprendido del brasero, que todavía se le encontró encendido.

Por orden del juez el cadáver, ha sido trasladado al Hospital Clínico.

Rumores

Algunos periódicos de Palma de Mallorca acogen la noticia de que el jefe del Gobierno se propone hacer un viaje a las Islas Baleares el próximo Febrero, del 7 al 8, acompañado del ministro de Fomento.

De provincias

CRISIS DE TRABAJO

Sevilla.—Comunican de Ecija que desde hace varios días se estacionan frente a la Casa Ayuntamiento, en actitud pacífica, numerosos obreros que se hallan en paro forzoso por la crisis de trabajo.

DESGRACIA

Las Palmas. — Al amanecer de ayer cayó desde la azotea a la calle, en la casa donde vivía, el capellán de este cementerio, don Pedro Santana.

Falleció en el momento en que era conducido al Hospital.

UN NIÑO MUERE EN UN PAJAR

Mérida.—Dicen de Entim que el niño de ocho años Blas Robles subió al pajar de su casa para llenar un saco.

Como tardara en acabar la operación, el padre acudió al pajar, donde encontró muerto al niño.

Este pereció asfixiado al caerle encima gran cantidad de paja, que lo sepultó.

¡VAYA FRIO!

Mayorga.—Hace un frío intensísimo.

El termómetro marcó ayer 17 grados bajo cero.

MARINOS ALEMANES

Murcia.—En varios automóviles llegaron a esta población varios oficiales del crucero alemán «Endem».

En el Ayuntamiento se celebró una brillante recepción en su honor.

ACCIDENTE DE AUTOMOVIL

Zamora.—El domingo por la tarde, al regresar de una finca de Tabera su propietario el duque de Sotera, con varios amigos, en un automóvil, el vehículo volcó al tomar una curva muy pronunciada.

A consecuencia del accidente, resultó gravemente herido el chófer Faustino Palmeral.

Los demás ocupantes del vehículo resultaron ilesos.

PESQUERO EN PELIGRO

Bilbao. — En Santurce el vapor pesquero «Sota», que se dedica a la pesca de besugo, perdió la hélice y estuvo largo rato en alta mar navegando a la deriva.

Afortunadamente acudió otro pesquero en su auxilio, logrando remolcarle hasta este puerto.

TEMPORAL DE NIEVES

Gijón.—Por las constantes nevadas que caen, está interrumpida la circulación por el puerto de Pajares.

NOTICIAS DEL FERROL

Ferrol.—Comunican de Camarina que al salir del puerto una barca pesquera fué abordada por un buque inglés.

La embarcación zozobró. Los tripulantes lograron salvarse.

—Durante el pasado año entraron en este puerto 502 barcos, de ellos 394 de bandera española.

NOTICIAS DE SEVILLA

Sevilla.—Esta mañana se celebró la boda de la hija de los condes de Ibarra, señorita María Ibarra con el ingeniero Llibaino don José María Oriol.

Bendijo la unión el Cardenal Yunqain.

DETENIDO

Santiago. — Ha sido detenido un individuo que dijo llamarse Alberto Rodríguez. Parece ser que su verdadero nombre es el de Angel Cortés, pero que no lo quiso dar porque hace unos días se ha fugado de Ceuta, donde estaba extinguiendo condena por un delito cometido en Santiago el año 1901.

LAS COMPAÑIAS QUE ACTUARAN EN SEVILLA

Sevilla.—Ha regresado de Madrid el gobernador civil, el cual ha manifestado a los periodistas que venía muy satisfecho de la entrevista celebrada con los hermanos Quintero, pues han aceptado la dirección de los teatros durante la Exposición.

La compañía de Guerrero Mendoza actuará hasta Pascua, después actuará la de Catalina Bárcena, y en el mes de Mayo la de Camila Quiroga.

EXTRANJERO

EL ASUNTO DE LA «GACETA DEL FRANCO»

París.—El juez instructor del sumario por el suceso de la *Gaceta del Franco* estuvo ayer interrogando al duque Ayent, quien manifestó que hace tiempo presentó la dimisión de su cargo en algunas entidades que funcionaban al amparo de la señora Hanau.

También declaró el señor Riu, ex subsecretario de Estado, manifestando que consideró hace tiempo altamente pernicioso el funcionamiento de la *Gaceta del Franco*.

Por último declararon los señores Amard y Vidal, que no aportaron nada nuevo al sumario.

FALLECIMIENTO

Oslo.—El domingo falleció el ministro plenipotenciario de Alemania en esta ciudad.

INCENDIO

Túnez.—Ayer se declaró un gran incendio en una casa de muchas habitaciones, pereciendo abrasadas tres mujeres y dos niños.

DETENCION DE ESPIAS

Buenos Aires.—La Policía detuvo ayer a dos súbditos alemanes hallados en Paraguay, acusados de ejercer el espionaje por cuenta de Rusia.

PARA LA CONFERENCIA DE LAS REPARACIONES

Bruselas.—En la reunión que celebró ayer el Consejo de Ministros fueron designados los señores Sarrucki y Cutz para representantes de Bélgica en el Comité que prepara la conferencia de técnicos que ha de tratar sobre el problema de las reparaciones.

Para suplentes fueron designados los señores Falci y Traclinter.

ESPERANDO A LOEVE

Reval.—Las calles están engalanadas en espera de la llegada del presidente del Reichtag alemán señor Loeve, a quien se piensa tributar un afectuoso recibimiento.

LA TRAGEDIA DEL DIRIGIBLE «ITALIA»

Roma.—La comisión de encuesta por el asunto del dirigible «Italia» continuó ayer su labor investigadora.

DETENCIONES IMPORTANTES

Milán.—La Policía ha detenido al presidente del Consejo de administración y al administrador-delegado de una Sociedad, a los que se acusa de cobro fraudulento y de haber formulado una escritura falsa para cometer luego algunas importantes estafas.

COMENTANDO UN GOLPE DE ESTADO

Roma.—Toda la prensa dedica grandes informcaiones y hace extensos comentarios al golpe de Estado que en Yugoeslavia acaba de dar el Rey Alejandro, imponiendo su dictadura.

En general, los diarios muestran su satisfacción por lo sucedido, por creer que la dictadura en Yugoeslavia, además de resolver los conflictos pendientes en el orden político, significa otro golpe de muerte dado al sistema parlamentario europeo.

REPATRIACION DE MARINOS

Wáshington.—El departamento de Marina ha ordenado la repatriación de 1.500 marinos de Nicaragua.

Con la repatriación de estos efectivos, quedarán actualmente en Nicaragua 2.500 fusileros.

EL RECORD DE PERMANENCIA EN EL AIRE

Los Angeles.—A la una de la tarde de ayer, el avión «Interrogación» continuaba volando y llevaba 150 horas de permanencia en el aire.

ALMUERZO

Lisboa.—El ministro de la Guerra obsequió ayer con un almuerzo al embajador de España.

El nuevo Gobierno yugoeslavo

Belgrado.—El Rey Alejandro ha dirigido una proclama al país, en la que declara que la evolución política interior no ha realizado las esperanzas del pueblo.

Ha quedado constituído el nuevo Gobierno en la siguiente forma:

Presidencia del Consejo e Interior, general Jivkovitch.

Negocios Extranjeros, Marinovitch.

Guerra y Marina, general Hadjitch.

Hacienda, Chevslachvslonga.

Comunicaciones, Korochietch.

Comercio e Industria, Drinkovitch.

Ministros sin cartera, Robich y Cujr.

El Gobierno prestó juramente a las ocho de la noche.

—

Belgrado.—La constitución del nuevo Gobierno ha sido bien acogida en Belgrado y en Sareb.

—

Belgrado.—Después del acto de la jura de los nuevos ministros, el Rey Alejandro les dirigió una alocución diciendo que ante la imposibilidad de una solución parlamentaria, había decidido vencer las dificultades por medio de un cambio del sistema administrativo del país, que mejore la situación y establezca una relación directa entre el Estado y el pueblo.

Declaró instaurada desde ayer la dictadura regia, en la cual los ministros serán nombrados por el Rey, podrán ser acusados por éste y serán responsables de su actuación dentro de cada departamento, en el que gozarán de amplia autonomía.

La nueva dictadura establece la igualdad y la equidad para todos, servios, croatas y eslovenos, sobre la base de trabajar en pro de la prosperidad del país.

La autoridad máxima residirá en el Rey, que proclama la soberanía de la Monarquía hereditaria.

Asimismo el Rey Alejandro dirigió una brillante proclama al pueblo, expresando los motivos que le han impulsado a tomar aquella resolución.

Han sido sustituídos los concejos y juntas comunales.

Queda, por consiguiente, anulada la Constitución del 28 de Junio de 121, rigiendo las demás leyes que actualmente, siempre que no se consideren perjudiciales a los intereses del Estado.

Servicio bursátil

BOLSA DE BARCELONA

Nortes, 127'90.
Alicantes, 118'50.
Andaluces, 89'50.
Gran Metro, 58'65.
Transversal, 00'00.
Trasatlánticas, 00'00.
Trasmediteráneas, 184.
Asland, 161.
Explosivos, 1.127'50.

BOLSA DE BILBAO

Sola y Aznar, 1.230.
Siderúrgica del Mediterráneo, 0.
Minas del Rif, nominales, 674.
Resineras, 90.
Papelera Española, 188'50.

Los mercados fruteros al día

Londres 7, 8 noche

Se han cotizado hoy las mayorías de naranja, como sigue:
240s., de 14 a 16'6.
300s., de 14 a 15.
360s., de 12 a 13.
504s., de 14 a 14'6.
Demanda lenta, precios un poco más altos.
Cebollas:
4s., de 12 a 14.
5s., de 15 a 16.
6s., de 13 a 14'9.
Buena demanda.

—

Liverpool, 7, 9 n.

Ofrecidas 2.460 cajas naranjas, restos de pasadas subastas.
300s., de 12'9 a 17.
360s., de 12 a 16.
504s., de 15 a 16'9.
Demanda bastante animada.

Hamburgo 7, 5 t.

En la subasta de mañana se ofrecerán probablemente los cargamentos de los vapores «Siracusa», «Girgenti», «Nesstur» y «Svinta».

—

Newcatle 7, 7 t.

Llegados los vapores «Schie» y «Galatea», que ofrecerán mañana martes.

—

Hull 7, 9 n.

Ofrecido el cargamento del vapor «Hjort».

Naranjas Denia y Valencia.
Primera condición:
300s., de 12'6 a 13.
360s., de 11'3 a 11'6.
504s., de 13'9 a 14.
Segunda condición:
300s., de 12 a 12'6.
360s., de 10'6 a 11.
504s., de 13'6 a 13'9.
Mandarinas:
En general,
De 12 a 19.
Cebollas:
En general,
De 11 a 14.

Padres, tutores...

La posesión de un pequeño capital al terminar los estudios, al elegir estado, al iniciar la lucha por la vida, hace más fácil el camino a recorrer. La CAJA DE PREVISION SOCIAL DEL REINO DE VALENCIA, crea Dotes, bonificadas por el Estado, hasta 12.500 pesetas, a cobrar al cumplir los 20 o los 25 años. Informaros de ello, no supone compromiso ni concierto alguno. ¡Hacedlo, pues!
Oficina Central: Amalio Gimeno, 8

Desde Bétera

NOCHE DE REYES

Con gran regocijo presenció el pueblo en masa la lucida cabalgata de Reyes, organizada por algunos humoristas jóvenes de la localidad.

A las nueve de la noche, y acompañados de enorme gentío, presentáronse ante la puerta de la iglesia parroquial los tres Reyes Magos, perfectamente caracterizados, y jinetes sobre briosos corceles lucidamente enjaezados. Una vez pie a tierra adoraron al Niño colocado en artística cuna previamente dispuesta en el pórtico de la iglesia, donde un afinado coro entonó villancicos alusivos al acto.

Puesto en marcha el cortejo, comenzó el reparto de juguetes a los acordes de alegres canciones.

Cerca de media noche terminó tan sencilla como conmovedora fiesta, que dejará perdurable recuerdo en las mentes asombradas de los pequeñuelos.

RELIGIOSA

Celebróse asimismo la tradicional misa de Reyes con asistencia del Ayuntamiento en pleno y numeroso público, que llenaba las amplias naves de la iglesia parroquial, ávida de oír la capilla popular recientemente organizada, de la que forman parte distinguidas señoritas y varios aficionados de buena cepa.

Con gran precisión ejecutaron la misa Pastorela del maestro Castro, bajo la inteligente batuta del maestro Estévez, y durante el ofertorio y adoración del Niño cantaron sentidos motetes con exquisito gusto y afinación, dirigidos por su organizador señor Pérez García, que con su acertada gestión artística hizo lucir las brillantes dotes artísticas de la nueva masa coral.

El acto resultó de una desusada solemnidad, siendo muy elogiado.

CRONICA DE SUCESOS

ROBOS

Del comercio de coloniales, propiedad de don Plácido Navarro Pérez, se llevaron los ladrones cuanto dinero encontraron en los cajones del mostrador y varias ropas y efectos de algún valor.

—A don Valentín Pallarés Pallarés, le robaron 300 pesetas en billetes de uno de los bolsillos de la americana.

MUERTE REPENTINA

En una buardilla de la calle de Ripalda, fué hallada muerta la anciana Dolores Qiles.

El juzgdo de guardia, tan pronto tuvo conocimiento del hecho se personó en el lugar del suceso, practicando las correspondientes diligencias.

Según dictamen del médico forense, la muerte fué debida a causas naturales.

INTOXICACIONES

En el Hospital fueron atendidas Teresa Clavel Férez, de 53 años, domiciliada en la calle de Guillem Sorolla, número 36, y Tomasa Roldán García, de 32 años, habitante en la calle de En Bañ, número 15, las cuales presentaban síntomas de asfixia, producidas por emanaciones de gas

LA HISTORIA DE VALENCIA

Se nos hacen frecuentes pedidos de la «Historia de Valencia», escrita por Teodoro Llorente Olivares, y a estas peticiones hemos de contestar que dicha obra se halla agotada. Pero debemos hacer la aclaración de que todavía hay existencias del volumen segundo, porque éste pudiera interesar a muchos, ya que comprende los capítulos que afectan al Palacio Real, Diputación del Reino, Casa de la Ciudad, Lonja, Hospitales y Hospicios, Universidad, Museo de Pinturas, Teatro en Valencia, Fiestas en Valencia y transformaciones urbanas, con todas las instituciones relacionadas con estos asuntos y datos históricos, así como los capítulos relativos a los alrededores de Valencia, campo de Liria y montañas de Chelva, Chiva y Buñol, la Ribera del Júcar, Gandía, Játiva, Valle de Albaida, Denia y la Marina, Cocentaina, Alcoy y Jijona, Villena y Alicante, Elche y Orihuela.

Este tomo, de 1.063 páginas, se halla profusamente ilustrado, véndese al precio de 15 pesetas y puede encargarse en las Oficinas administrativas de LAS PROVINCIAS, aunque debiendo advertir que las existencias del mismo son muy escasas.

Guía del visitante

Museos, monumentos, bibliotecas

MUSEO PROVINCIAL DE BELLAS ARTES.—Situado junto a la iglesia del Carmen. Horas de visita: los domingos y jueves no festivos, de diez a una y media. Entrada pública, mediante el pago de 50 céntimos, todos los días laborables a las mismas horas, y desde las tres de la tarde hasta la puesta del sol. Tranvía más próximo para visitar el Museo, el número 5.

MUSEO PALEONTOLOGICO.—Instalado este magnífico Museo en el antiguo edificio del Almudín. Entrada pública y gratuita todos los días laborables, mediante pase que se da en estas oficinas. Tranvías más próximos para visitar este Museo, los números 1 y 6. (Descender en la plaza de la Constitución).

VIVEROS MUNICIPALES. Situados en la Alameda (frente al puente del Real).—Entrada pública mediante el pago de 15 céntimos, todos los días laborables, de nueve a una y de tres a cinco. Los domingos por la mañana entrada gratuita. Tranvía más próximo, el número 3 y el especial.

TORRES DE SERRANOS (calle de Serranos).—Entrada pública y gratuita todos los días laborables, de nueve a una (Dirigirse al portero de las Torres). Tranvías los más próximos, los números 1, 5 y 6

PALACIO DE LA LONJA (Situado en la plaza del Mercado).—Entrada pública y gratuita todos los días laborables, de nueve a dos. Tranvía más próximo, el número 7.

ASOCIACION VALENCIANA DE CARIDAD (calle del Dr. Sanchis Bergón, 37).—Puede visitarse todos los días. Las horas del reparto de la comida son: de ocho a nueve, de doce a trece y de 19 a 20. Tranvía más próximo, el número 5.

BIBLIOTECA DE LA FACULTAD DE MEDICINA (calle de Guillem de Castro, 79).—Entrada pública y gratuita todos los días laborables, de nueve a una. Tranvía más próximo, el número 5.

MUSEO DE HISTORIA NATURAL DE LA UNIVERSIDAD.—Entrada mediante autorización del rectorado. Tranvía más próximo para visitar este Museo, los números 1 y 2.

BIBLITECA DE LA CASA DEL PUEBLO (plaza de Galindo).—Entrada pública y gratuita todos los días laborables, de cinco y media tarde a ocho noche. Tranvías más próximos, los números 1, 2, 7 y 8 (en la parada de Olympia).

PALACIO MUNICIPAL (Está situado en la Alameda, frente al puente del Mar).—Entrada todos los días laborables, de nueve a una, mediante pase que se da en el Fomento del Turismo. Tranvías más próximos para visitarlo, los números 2 y 3.

ARCHIVO MUNICIPAL.—Entrada pública y gratuita todos los días laborables, de diez a una. Tranvías más próximos, los números 1, 2, 7 y 8.

BIBLIOTECA DE LA CASA VESTUARIO (Situada en la plaza de la Constitución).—Entrada pública y gratuita todos los días laborables, de cinco y media tarde a once noche. Tranvías más próximos, los números 1 y 6.

JARDIN BOTANICO (Situado en la calle de Cuarte, 118).—Entrada mediante pase, que se da en el Rectorado de la Universidad. Tranvía más próximo, el número 7.

MUSEO DE ANATOMIA (Facultad de Medicina, calle de Guillem de Castro, número 79).—Entrada pública y gratuita, solicitando permiso del señor decano. Tranvía más próximo para visitarlo, el número 5.

Ministerio de Educación, Cultura y Deporte

CRONICA RELIGIOSA

SANTOS DE HOY. — Santos Apolinar, Paciente y Máximo Obispos, Luciano Pbro., Teófilo Doctor, Maximiano, Julián, Eladio y Eugenio mártires y Severino Abad.

Rito semidoble. Color blanco. Misa de la Epifanía.

CUARENTA HORAS.—Terminan en la iglesia de la Casa de Beneficencia.

EXTRAORDINARIAS. — Continúan en el Pilar y San Lorenzo.

ADORACION NOCTURNA. —Corresponde al turno de Santo Domingo de Guzmán.

CULTOS PARA HOY

A Nuestra Señora del Pilar:

Novenario.

En la parroquia del Pilar y San Lorenzo, a las 6 de la tarde, exposición, trisagio, ejercicio de la visita, sermón por el reverendo Padre Darío Hernández, prepósito de la Casa profesa de la Compañía de Jesús.

Al Purísimo Corazón de María:

Mes:

Continúa en la iglesia de la Compañía, a las ocho de la mañana, con exposición, misa de Comunión, oraciones, motete, reserva y bendición.

Al Niño Jesús:

Novenario:

En la iglesia de la Casa Natalicia de San Vicente Ferrer, por la mañana a las nueve y por la tarde a las seis.

Al Beato Juan de Ribera:

En la capilla de la Purísima del Colegio del Patriarca, a las once, misa y ejercicio de la novena al Beato Juan de Ribera.

A la Virgen del Perpetuo Socorro:

Nueve martes:

En el Temple, a las cinco, novena de los nueve martes, con sermón por el reverendo Padre Palacios, redentorista.

—En la iglesia de la Sangre, a las ocho, misa de Comunión con plática y ejercicio de los nueve martes.

A Nuestra Señora de la Cerca:

Continúa el novenario en el convento de Santa Tecla, con misa a las siete y media y ejercicio de la novena a las cinco, con sermón por don Ramón Artola.

SANTOS DE MAÑANA.—Santos Pedro y Marcelino Obispos, Antonio Presbítero, Basilisa, Marciana, Vidal, Revocato, Fortunato, Julián, Anastasio, Celso, Marcionila, Epicteto, Segundo y Félix mártires.

Rito semidoble; color blanco; misa de la vigilia de la Epifanía.

CUARENTA HORAS.—Principian en la Real Capilla de Nuestra Señora de los Desamparados.

Se descubre a las siete y media y se reserva a las cinco y media de la tarde.

EXTRAORDINARIAS.—Continúan en el Pilar y San Lorenzo.

Se descubre a las nueve y media y se reserva a las siete y media.

ADORACION NOCTURNA —Corresponde al turno de Santo Tomás de Aquino.

CULTOS PARA MAÑANA

A Nuestra Señora del Pilar:

Novenario:

Continúa en la parroquia del Pilar y San Lorenzo, a las seis, con exposición, trisagio, sermón por el reverendo Padre Darío Hernández, S. J., reserva y Gozos.

Al purísimo Corazón de María:

Mes:

En la iglesia de la Compañía, a las ocho, con exposición, misa de Comunión, meditación, oraciones, motete, reserva y bendición.

Al Niño Jesús:

Termina:

—En la Casa Natalicia de San Vicente Ferrer, a las nueve de la mañana y a las seis de la tarde.

Al Beato Juan de Ribera:

En la capilla de la Purísima del Colegio del Patriarca, a las once, misa y ejercicio de la novena al Beato Juan de Ribera.

CAJA DE AHORROS

y Monte de Piedad de Valencia

Operaciones verificadas en la semana del 31 de Diciembre de 1928 al 2 de Enero de 1929:

Caja de Ahorros:

1.038 imposiciones en libreta con interés, de las cuales 132 han sido de nuevos imponentes; 23 ídem a plazo fijo; 19 ídem en libreta sin interés; 949 reintegros de cantidades impuestas.

Monte de Piedad:

1.629 préstamos facilitados sobre ropas y alhajas; 1 ídem sobre efectos públicos; 1.817 ídem cancelados; 952 ídem renovados; 35 entregas a los interesados por restos de almoneda.

Las expresadas operaciones han producido una entrada en caja de 1.459.828'88 pesetas, y una salida de 1.335.436'13.

SECCION COMERCIAL

Vida marítima

7 Enero de 1929.

BUQUES ENTRADOS

«Betis», español, de la matrícula de Valencia, procedente de Barcelona con 400 toneladas de cargo general, de García Petit.

«Cabo Carvoeiro», español, de la matrícula de Sevilla, procedente de Alfaques con cargo general, de Nogués.

«Cabo Ortegal», español, de la matrícula de Sevilla, procedente de Alicante con cargo general, de Nogués.

«Leonardia», sueco, de la matrícula de Gothemberg, procedente de Argelia para cargar fruta, de E. Gimeno.

«Poseidon», holandés, de la matrícula de Amsterdam, procedente de Tánger con 400 toneladas de cargo general, de Ríes.

«Rola», español, de la matrícula de Bilbao, procedente de Burriana con fruta, de Lis.

«Otto Sinding», noruego, de la matrícula de Bergen, procedente de Newcastle con 800 toneladas de carbón, de La Roda.

«Bellanoch», italiano, de la matrícula de Trieste, procedente de Tarragona con cargo general, de Reali.

«Skulda», noruego, de la matrícula de Bergen, procedente de Castellón con fruta, de E. Gimeno.

«Johann Blumenthal», alemán, de la matrícula de Hamburgo, procedente de Castellón con fruta, de White Harker.

«Fanny Brunner», italiano, de la matrícula de Trieste, procedente de Alicante con cargo general, de Reali.

«Kepler», alemán, de la matrícula de Bremen, procedente de Tarragona con 200 toneladas de cargo general, de M. Palau.

«Pizarro», inglés, de la matrícula de Londres, procedente de Tarragona para cargar fruta y cargo general, de M. Andrews.

«Marsala», alemán, de la matrícula de Hamburgo, procedente de Palermo para cargar fruta y cargo general, de B. K. y Martín.

BUQUES SALIDOS

«Betis», español, de la matrícula de Valencia, de García Petit, salió para Gandía con cargo general.

«Kepler», alemán, de la matrícula de Bremen, de M. Palau, salió para Gandía con cargo general.

«Fanny Brunner», italiano, de la matrícula de Trieste, de Reali, salió para Trieste con cargo general.

«Poseidon», holandés, de la matrícula de Amsterdam, de Ríes, salió para Barcelona con cargo general.

«A. Ferrer», español, de la matrícula de Valencia, de Ferrer Peset, salió para Cette con bocoyes de vino.

«Rola», español, de la matrícula de Bilbao, de F. Lis, salió para Bristol con fruta y cargo general.

«Marsala», alemán, de la matrícula de Hamburgo, de B. K. y Martín, salió para Hamburgo con fruta y cargo general.

«Cabo Ortegal», español, de la matrícula de Sevilla, de Nogués, salió para Barcelona con cargo general.

«Cabo Carvoeiro», español, de la matrícula de Sevilla, de Nogués, salió para Bilbao con cargo general.

«John Blumenthal», alemán, de la matrícula de Hamburgo, de White y Harker, salió para Amberes con fruta y cargo general.

«Bellanoch», italiano, de la matrícula de Trieste, de Reali, salió para Casablanca con cargo general.

Nuestras frutas en el extranjero

Londres 2.

Disponibles 30.000 medias cajas del «Marie Llewellyn», «Ragnvald Jarl» y otros.

El mercado abrió con una baja de 1 a 2, y a ese nivel se ha sostenido todo el día, prevaleciendo bastante demanda.

Cotizaciones generales:

240s, de 13'6 a 20 hasta 28; mayoría, de 14 a 18.

300s, de 12 a 18 hasta 25; mayoría, de 14 a 15.

360s, de 11'6 a 15 hasta 16'6; mayoría, de 12 a 14.

504s, de 13 a 15 hasta 16; mayoría, de 13 a 14'6.

Las marcas que mejor se cotizaron fueron las siguientes:

Bautista Isach, 18 chelines para las 240s; Cherta Urios, 18 chelines para las 240s; Evaristo Ferrer, M. Martínez y Miguel Blasco, con 14 chelines para las 240s, y Víctor Sorribas, con el mismo precio para las 300s.

Noticias bursátiles

(Información del Banco de Bilbao)

BOLSA DE MADRID

7 de Enero de 1929.

INTERIOR 4 POR 100

Series F, E, D, C, B, A, 75'35.

EXTERIOR 4 POR 100

Series F, 87'50; E, 87'75; D, 87'90; B, 89'30; A, 89'80.

AMORTIZABLE 5 POR 100, 1920

Series E, 95'25; D, C, B, A, 95'50.

AMORTIZABLE 5 POR 100, 1928

Series D, C, B, A, 93'75.

AMORTIZABLE 5 POR 100, 1928

Series F, E, D, C, B, A, 102.

AMORTIZABLE 5 POR 100 1927, CON IMPUESTO

Series F, E, D, C, B, A, 91'90.

AMORTIZABLE 5 POR 100, 1927, SIN IMPUESTO

Series F, E, D, C, B, A, 102.

AMORTIZABLE 3 POR 100, 1928

Series F, E, D, C, B, A, 75'35.

AMORTIZABLE 4 POR 100, 1928

Series F, E, D, C, B, A, 92.

AMORTIZABLE 4 Y MEDIO POR 100, 1928

Series F, E, D, C, B, A, 96'90.

FERROVIARIA 5 POR 100

Series F, E, D, C, B, A, 101'50.

FERROVIARIA 4'50 POR 100

Series F, E, D, C, B, A, 97.

Banco Hipotecario Español: Cédula 5 por 100, 100; 6 por 100, 114.

ACCIONES

Banco de España, 586.
Banco Hipotecario, 510.
Banco Central, 202.
Telefónica, 101'50.
Duro Felguera, 76'50.
Tabacalera, 238.
Azucarera ordinaria. 56'25.
Alicantes, 592.
Nortes, 636'50.
Explosivos, 1.130.
Metropolitano Alfonso XIII, 171.
Chades, 712.

OBLIGACIONES

Z. A. primera hipoteca 3 por 100, 338; serie I 6 por 100, 103'25.

Norte especiales 6 por 100, 104.

MONEDA EXTRANJERA

Madrid: Francos, 24'05; libras, 29'73.

DEL COLEGIO OFICIAL DE CORREDORES DE COMERCIO DE VALENCIA

Francos, 24'10.
Francos belgas, 17'10.
Francos suizos, 118'25.
Liras, 32'20.
Libras, 29'78.
Dólares, 6'13.
Marcos oro, 1'465.

REGISTRO CIVIL

Matrimonios, nacimientos y defunciones del día 5:

DISTRITO DEL MAR

Nacimientos: Varones, 1; hembras, 2.

Defunciones: Cayetano Fenollar Ballester, de 70 años, Palau, 14, de asistolia.

DISTRITO DEL MERCADO

Nacimientos: Varones, 2; hembras, 3.

Defunciones: Teresa Albentosa García, de 58 años, M. Crú, 8, de infección gripal; Vicente Arnau Salvá, de 98 años, Pí y Margall, 59, de asistolia.

DISTRITO DE SAN VICENTE

Nacimientos: Varones, 3; hembras, 3.

Defunciones: Joaquín Ruiz Playa, de 28 años, Hospital provincial, de tuberculosis pulmonar; Isidro Catalá Miguel, de 46 años, A. Guimerá, 9, de enfermedad de landory; María Garnés Asensio, de 43 años, Vinatea, 31, de lesión orgánica del corazón; Antonio Ferrer March, de 12 años, Vara de Cuarte, 78, de asistolia.

DISTRITO DE SERRANOS

Matrimonios: Enrique Aguilar con Consuelo Quiles; José Martínez con Antonia Bonora.

Nacimientos: Varones, 1; hembras, 1.

Defunciones: Rosa Silvestre Culla, de 67 años, Tenerías, 16, de insuficiencia cardiorenal; José Trover Beltrán, de 56 años, camino Barcelona, 67, de bronconeumonía.

Total: Matrimonios, 2; nacimientos, 16; defunciones, 9.

* * *

Matrimonios, nacimientos y defunciones del día 6:

DISTRITO DEL MAR

Nacimientos: Varones, 1; hembras, 3.

Defunciones: Adolfo Gil y Morte, de 68 años, Pascual y Genís, 18, de angina de pecho; Carmen Martí Quiles, de 58 años, Embajador Vich, 8, de diabetes; José Moreno Lara, de 17 meses, Industria, 22, de bronconeumonía.

DISTRITO DEL MERCADO

Nacimientos: Varones, 2; hembras, 1.

Defunciones: Ninguna.

DISTRITO DE SAN VICENTE

Nacimientos: Varones, 2; hembras, 3.

Defunciones: Ninguna.

DISTRITO DE SERRANOS

Nacimientos: Varones, 3; hembras, 1.

Defunciones: Ninguna.

Total: Matrimonios, 0; nacimientos, 16; defunciones, 3.

* * *

Matrimonios, nacimientos y defunciones del día 7:

DISTRITO DEL MAR

Nacimientos: Varones, 3; hembras, 2.

Defunciones: Ninguna.

DISTRITO DEL MERCADO

Nacimientos: Varones, 3; hembras, 1.

Defunciones: Venancio Abad Pérez, de 87 años, Miguelete, 1, de congestión cerebral; Esteban Caral Expósito, de 56 años, Tapinería, 25, de insuficiencia mitral; Salvador Brú Ibáñez, de 83 años, Mendizábal, 6, de arterioesclerosis; Elvira Cercós, de 67 años, F. Sempere, F S, de carcinoma abdominal; José Tatay Gozalvo, de 94 años, Carrera del Río, traste 7, de asistolia.

DISTRITO DE SAN VICENTE

Nacimientos: Varones, 1; hembras, 3.

Defunciones: Francisca Ibáñez Casabuena, de 77 años, Navarra, 1, de asistolia; Cristina Fuentes Hernández, de 66 años, Embañ, 13, de bronconeumonía; María Sanz Molina, de 39 años, Manicomio provincial, de embolia cerebral; Isabel Borrull Beltrán, de 37 años, Manicomio provincial, de enteritis; Miguel García Alemany, de 65 años, San Vicente, 253, de bronquitis aguda; Juan Macías Pavón, de 19 años, Maldonado, 58, de fimia pulmonar; María Santos Ventura Chacón, de 65 años, Buen Orden, M, de miocarditis; Pilar Pérez Moral, de 71 años, Cuarte, 38, de lesión orgánica del corazón.

DISTRITO DE SERRANOS

Nacimientos: Varones, 4; hembras, 2.

Defunciones: Emilia Martínez Comeig, de 60 años, A. Ollería (Benicalap), 27, de diabetes; Vicente Bellver García, de 66 años, C. Peñafiel, de neumonía; Lutgarda Gil Torres, de 44 años, camino de Barcelona, A C, de insuficiencia mitral; Luisa Ribes Canut, de 72 años, Hermanitas de los Pobres, de hematocefalia; Pascacio Fiten Herráez, de 51 años, San Miguel de los Reyes, de tuberculosis pulmonar.

Total: Matrimonios, 0; nacimientos, 20; defunciones, 18.

Desde Nules

CHOQUE

Frente a la casa número 105 de la calle de Septiembre han chocado violentamente un auto de la matrícula de Valencia, número 4.146, propiedad del abogado don Ernesto Ibáñez Rizo, conducido por el chófer Fausto Sanchis Calabuig, con un carro registrado en esta población con el número 362, conducido por José Molés Martínez.

El auto iba ocupado por el propietario y su distinguida señora, por don Joaquín Dualde, abogado de Barcelona, y el procurador don Pascual Manzano.

A excepción de la respetable señora y del carretero, que resultaron con lesiones leves, los demás salieron ilesos.

El auto y el carro sufrieron desperfectos de consideración.

APERTURA DE CLASES

Con tal motivo han regresado a sus respectivos centros docentes nuestra grey estudiantil, en la figuran las simpatiquísimas señoritas Matildín Nebot y Lolita Mechó.

MOVIMIENTO DE POBLACION

Durante el año 1928 hubieron 105 nacimientos, 104 defunciones y 37 matrimonios.

Hemos tenido 18 nacimientos menos que en el 27.

TOMA DE POSESION

Ha tomado posesión de su cargo, después de disfrutar un permiso, nuestro competente juez de instrucción don Humberto Melero, cesando en sus funciones el juez municipal don Gonzalo Moros.

EL CORRESPONSAL.

Desde Villavieja

FIESTA SIMPATICA

El día 30 del pasado mes y año visitó este pueblo don Joaquín Selma, maestro que fué de esta villa hace trece años.

Los alumnos de este competentísimo maestro, noticiosos de que en la actualidad se halla desempeñando una de las escuelas de Castellón, fueron a suplicarle que les hiciera una visita, pues dados los gratos recuerdos que guardaban de su permanencia en esta localidad mientras rigió esta escuela, querían testimoniarle una gratitud por las sabias enseñanzas que de él habían recibido.

En efecto, el indicado día sus antiguos discípulos fueron honrados con tan codiciada visita.

Describir el entusiasmo que despertó en todos ellos la presencia de su nunca bien alabado maestro, sería tarea difícil. El pueblo en masa se asoció a tan espontáneo regocijo.

El señor Selma no fué recibido con vuelo de campanas ni música como a otros personajes; pero esto no importa, son pompas éstas que no significan nada; pero en cambio podemos afirmar que para nada hizo falta, porque había en sustitución de ello otra armonía que es mucho más grata, que es de más valor; que era la pasión, el afecto, la gratitud que dominaba en el corazón de sus discípulos.

En el balneario de don Florencio Monlleó se le obsequió con un espléndido banquete, al que concurrieron la inmensa mayoría de sus antiguos discípulos, reinando durante este acto la más jovial camaradería entre aquellos simpáticos jóvenes.

A los postres, don Manuel Aznar, discípulo de antaño y compañero de hogaño, pues es el no menos prestigioso maestro de San Bartolomé (Villahermosa del Río), se levantó a ofrecer el banquete al homenajeado, a quien le dirigió el más cariñoso saludo; pero como se hallaba en el local el inspector municipal de Sanidad de la población, doctor Mateo, en medio del general sentir de los concurrentes declinó en tan respetable señor este honor.

El doctor Mateo, después de agradecer tal distinción, empezó por justificar su presencia en aquel lugar. Dijo que no podía permanecer indiferente ante el grandioso acto que se estaba realizando, pues si ellos se hallaban honrando al maestro, él iba allí a rendir pleitesía al compañero, pues se vanagloriaba de ostentar el título de maestro nacional.

Hizo un vivo retrato del maestro de los tiempos pasados y del presente, que al finalizar arrancó frenéticos vítores y aplausos de todos los presentes.

Le dirigieron cariñosas frases sus discípulos Florencio Monlleó y José Mateo, ambos hoy alumnos de la Facultad de Medicina de Valencia. Brindó en admirables versos Vicente Recatalá y otros varios, todos ansiosos de exteriorizarle al señor Selma su acendrado cariño.

La emoción del señor Selma era tan grande que necesitó hacer un gran esfuerzo para poder dirigir la palabra a sus queridísimos discípulos; pero les dijo que aquella dificultad que se oponía a la expresión de cuanto sentía en aquel momento, era la prueba más elocuente de su profundo agradecimiento. Que él, durante el tiempo que desempeñó esta escuela cuanto hizo fué en cumplimiento de su deber, por lo tanto, no le debían tanta gratitud. Que el acto que se estaba realizando honraba más a ellos que a él, pues ponía de manifiesto que sabían aprovechar cuanto aprendieron, y lo que era más, que habían perfeccionado sus sentimientos, cosa que veía con verdadera satisfacción. Ofreciéndose a todos terminó, siendo acogido sus últimas palabras por una estruendosa salva de aplausos.

Fiestas como esta son de una ejemplaridad digna del mayor elogio, por lo que honran a un pueblo.

La más moderna

Geografía Universal

se ha puesto a la venta

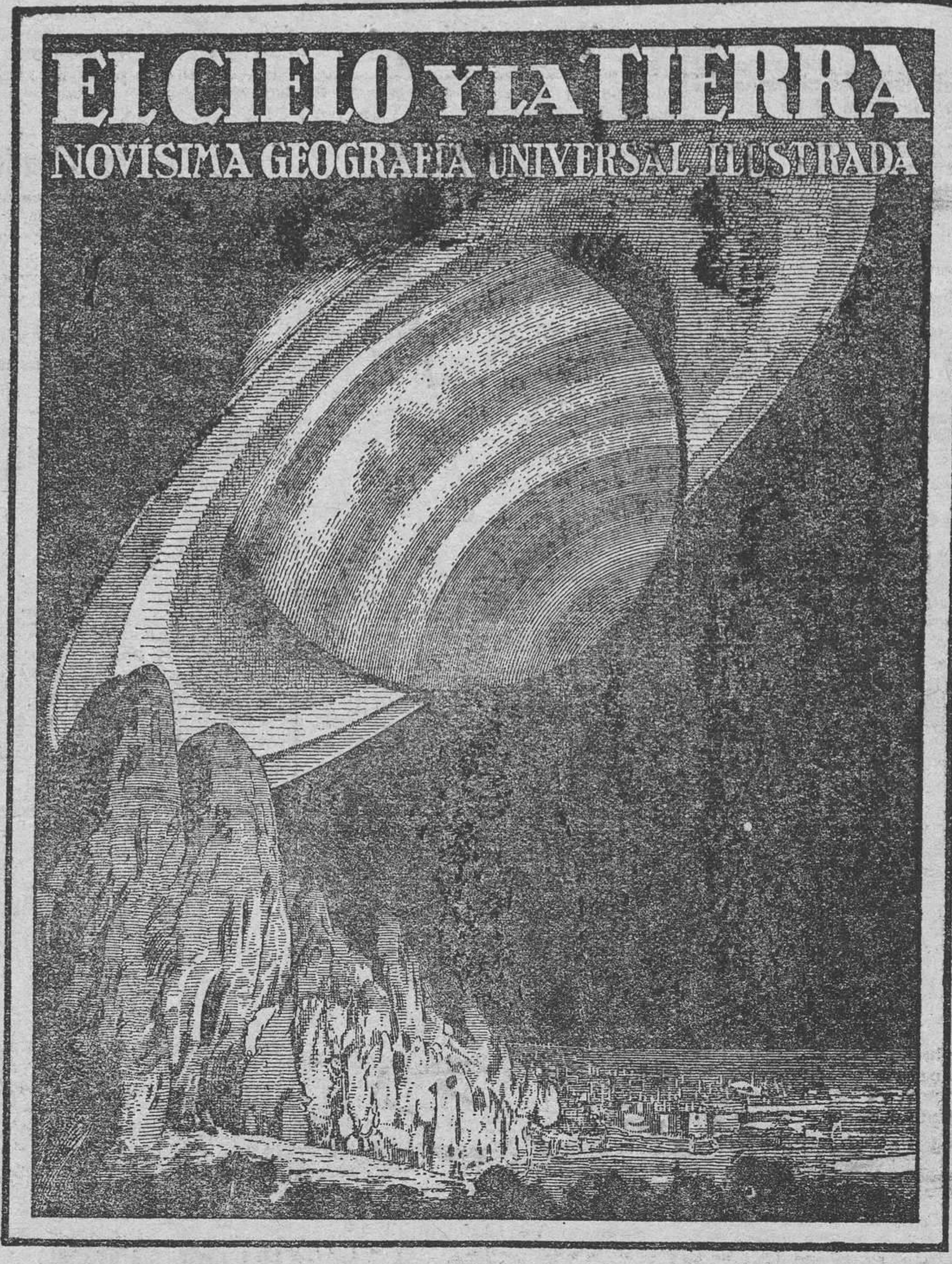

Obra original de los señores DON JOSE COMAS SOLA, director de la sección astronómica del Observatorio Fabra, presidente de la Sociedad Astronómica de España y América y los geográfos DON RICARDO BELTRAN Y ROZPIDE, de la Real Academia de la Historia, secretario general perpetuo de la Real Sociedad Geográfica y DON MIGUEL POMPIDO LLATAS.

La mas moderna y mejor GEOGRAFIA UNIVERSAL

La más interesante ASTRONOMIA

Gran profusión de mapas en colores.—Hermosas tricomías de aspectos del cielo y de los paisajes y tipos del globo.

TRES MIL vistas de todos los lugares del UNIVERSO

Precio de cada número, UNA PESETA 25 CENTIMOS

En librerías y kioscos de Valencia.—¡EL EXITO EDITORIAL DEL DIA!

Casa Editorial Seguí - Barcelona

Desde Oliva

PEÑA CULTURAL

Ha quedado constituída la directiva de la Peña Cultural Olivense, integrada por los señores siguientes:

Presidente, don Francisco Martí Parra.
Vicepresidente, don José Frasquet Jordá.
Secretario, don Felipe Navarro Gilabert.
Vicesecretario, don Salvador Soler Soler.
Tesorero, don José Sanchis Girau.
Vocales: don Vicente Colechá Navarro, don Carlos Alandete Llorca, don José Sempere Parra y don Fabián Barber Garí.

La idea de todos los elementos que constituyen la precitada Peña es realizar una alta labor en pro de la cultura e ilustración populares.

Digno es, pues, bajo todos conceptos tal pensamiento, y es de esperar reciban estos jóvenes entusiastas un apoyo decidido y espontáneo, no sólo de las autoridades, sino de todos los ciudadanos en general.

Hanse celebrado, con el caritativo fin de recoger un aguinaldo para los pobres asilados, y en el domicilio social de la Cultural, dos bailes, los que se vieron concurridísimos, abundando el bello sexo. Rifóse un mantón regalado por el notario don José María Mengual, lográndose reunir la bonita cantidad de 150 pesetas, la que fué entregada íntegra en el Asilo.

En la noche del 31 de Diciembre se reunieron en el hotel Comercio, para hacer los honores a una suculenta cena, hasta 25 comensales, miembros todos de la Peña, desbordándose el entusiasmo a la hora del champán, y brindándose por la prosperidad de aquélla, para que llegue a alcanzar éxitos culturales, hasta hoy ausentes, desgraciadamente, de nuestra ciudad.

Hacemos votos para que así sea y animamos a la juvenil directiva para que ponga entusiasmo en todos sus actos.

S. S. S.

Concurso para la provisión de 75 plazas de guardianes de prisiones

La *Gaceta* publica una real orden disponiendo que se convoque concurso para la provisión de 75 plazas de aspirantes a guardianes de prisiones, dotadas con la asignación anual de 1.500 pesetas en concepto de haberes de retiro, sin que esta gratificación pueda servir para mejorar el que ya disfrutan los interesados con arreglo a las siguientes condiciones:

Los aspirantes a guardianes deberán ser suboficiales y sargentos, procedentes de la Guardia civil o del cuerpo de Seguridad, suboficiales y sargentos de los demás cuerpos del Ejército, cabos, guardias de primera y segunda clase de la Guardia civil y de Seguridad, o cabos de los demás cuerpos militares por este orden de preferencia, que no hayan cumplido los cincuenta y cinco años de edad.

Los concursantes deberán presentar sus instancias en las inspecciones provinciales, que radican en todas las capitales de provincia, en el plazo de treinta días naturales y por lo tanto consecutivos, a contar desde la publicación de la presente convocatoria en la *Gaceta de Madrid*, debiendo ser extendidas en papel de clase octava y suscritas por los respectivos interesados.

Emplastos Allcock

Marca Aguila.
(Fundada en 1847).
El Medicamento Mas Maravilloso Del Mundo Para Uso Externo.

Dolores en la Espalda. Los *Emplastos Allcock* no tienen igual. Fortalecen los Espaldas Débiles de manera incomparable.

Dolores en el Costado. Los *Emplastos Allcock* los alivian pronto, y al mismo tiempo fortalecen el costado y dán energía.

El *Emplasto Allcock* es el primitivo y legítimo. Este Emplasto es el remedio universal y se vende en todas las Boticas del mundo civilizado. *Aplicadlo donde quiera que se sienta dolor.*

Cuando necesiteis una píldora — *Puramente vegetal.*

TOMAD UNA Píldora Brandreth (Fund. en 1752.)

Para Estreñimiento, Bilis, Dolor de Cabeza, Desvanecimientos, Indigestión, etc.

735 DE VENTA EN LAS BOTICAS DEL MUNDO ENTERO.

Agentes en España—J. URIACH & CA., Barcelona.

Máquinas Gritzner

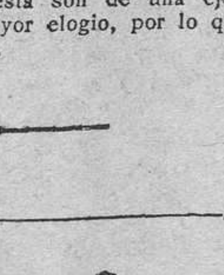

para coser y bordar, de gran perfección. Las únicas que bordan sin quitar ninguna pieza

Las señoras de buen gusto compran la GRITZNER

ESCOPETAS

...inas de caza, fabricación «Mateo Mendicute», de Eibar, exclusivas para esta casa GRITZNER. «Armería H. ESTREMS»

Bicicletas

desde 175 pesetas

GRAMOFONOS Y DISCOS

LA VOZ DE SU AMO — MARCA REGISTRADA

Máquinas parlantes desde 50 pesetas

VENTAS AL CONTADO, A PLAZOS Y AL POR MAYOR

H. ESTREMS CASTELLANO

PI Y MARGALL, n.° 14

Pidan catálogos, que se remiten gratis

MUEBLES BARGUES

FANTASIA Y DEPURADO ESTILO A PRECIOS SIN COMPETENCIA

MUEBLES DE TODAS CLASES

CAMA RECLAMO; 35 PESETAS

Fábrica: C. Azcárraga, 37 — Teléfono núm. 13912 —

Exposición y venta: Don Juan de Austria, 9 (frente al Teatro Apolo) VALENCIA

A las madres

¿Tenéis enfermos de tos ferina, catarros, bronquitis y demás afecciones del aparato respiratorio? Porque queréis

Empleadle!

PIDMIL

Pomada Balsámica Antiséptica

De efectos inmediatos y sorprendentes en los niños. Su uso nunca perjudica

DE VENTA EN FARMACIAS

EL

ALMANAQUE BAILLY-BAILLIERE
para 1929
acaba de ponerse a la venta en las buenas papelerías, librerías y bazares.

ALMANAQUE BAILLY-BAILLIERE
trata de todo, informa de todo, es útil y entretiene a todos.

ALMANAQUE BAILLY-BAILLIERE
regala a cada comprador una participación en el n.° 39.193 de la Lotería de Navidad de 1928.

ALMANAQUE BAILLY-BAILLIERE
además, reparte 2.000 regalos y da derecho a muchas bonificaciones.

ALMANAQUE BAILLY-BAILLIERE
tiene 400 páginas, con 60 artículos, varios mapas, 1.000 grabados y 2.000.000 de letras.

ALMANAQUE BAILLY-BAILLIERE
sólo cuesta 2 ptas. en rústica, 2,50 en cartón y 7,50 en piel.

ALMANAQUE BAILLY-BAILLIERE
para 1929
debe pedirlo hoy mismo a su librero o a la casa Editorial Bailly-Baillière, S. A., Núñez de Balboa, 21, Madrid; enviando su importe más 0,50 para franqueo y certificado.

Ministerio de Educación, Cultura y Deporte

PAGINA DE LA MUJER

LA CUNA

Prepararon una cuna de madera azulada, del color de las nubes en un cielo transparente. La mano del artífice veneciano había pintado dos amorcitos—¡quién sabe por qué no uno solo!—a los costados, como guías de la leve danza de arabescos y ciszás; desnudos, próximos, los dos amorcitos se sonreían serenos como si aun se hallasen suspendidos en la gracia del vuelo. Era una cuna baja, mórbida en el interior, acolchada y tibia, cuajada de rosas y de cintas; una cuna que apenas si se mecía.

Fué preparado el ajuarcito para la pequeña que había de venir: mil cosas minúsculas, vaporosas; y ya la mamá, encorvada, con penosa dulzura, rezando humilde, murmuraba un nombre en sus plegarias: Blanca María.

Esperaban una niña; vinieron dos.

De las cofias cada una tuvo su parte, del ajuarcito en igual medida y el hermoso nombre doble fué dividido: Blanca y María, lo mismo que el amor y la ternura alerta y paciente. La cuna, no, no fué posible; quedó una sola: una cuna y dos amores.

En coro las dos pequeñas hermanas lanzaron sus primeros gritos y modularon sus primeros gorjeos; juntas, vacilantes, asustadas y audaces, dieron sus primeros breves pasos hacia la vida: a una palabra de la una contestaba como un eco, después de breve pausa, la voz de la otra. Su existencia de criaturas apenas nacidas se acompañaba y proseguía con la cristalina sonoridad de dos gotas límpidas y brillantes que brotaran de la misma fuente.

También sus juegos eran los mismos: sentadas juntas en la alfombra tendida sobre el pavimento, ante la ventana, en la quietud de la blanca habitación, inquietas, atentas, trataban con sus ávidas manecitas de agarrar el mismo rayo de sol.

* * *

Así eran en la claridad de la aurora, las pequeñas mellizas. Pero al primer calor, Blanca, la mayor, se destacó, creció, floreció lozana en una belleza límpida y tranquila, transparente y clara como la superficie de un lago infinitamente sereno; y pareció que todos los goces de la vida fuesen para ella, en el dón de toda promesa que ella acogía majestuosamente, sin doblar la frente orgullosa y austera, con la indiferente serenidad de un ídolo venerado.

María se refugió en su sombra; parecida a la hermana, se afinaba, palidecía en una fragilidad nerviosa e inquieta de criatura soñadora y extraña, tácitamente ebria de vida y de sol.

Amábanse tiernamente; como en los días primeros, una gota iba a fundirse con la sonoridad de otra gota, al brotar de la misma fuente.

Pero el día en que Mario, el hombre que Blanca había elegido, y de quien había aceptado el cariño ofreciéndose por entero, el día en que Mario apartó sus ojos de los de su prometida, llenos de serena esperanza, para buscar las miradas inquietas y fugitivas, y atraído por la fascinación nebulosa de la pequeña criatura fantástica, abandonó su blanca mano para asir la frágil mano de su hermana, Blanca no perdonó.

Aceptó la traición sin rebeldía, en silencio; pero su serenidad de ídolo desapareció, y por primera vez sintió que la otra, la pequeña hermanita que le había robado una parte de su puesto en la cuna, era una intrusa. Para no maldecirla, ahogó la voz en la garganta; pero no pudo perdonar, porque sentía que para ella el amor ya no volvería jamás.

* * *

Lejana, deseó anularse, morir.

Pero siguió viviendo.

Era el odio el que la mantenía en vida, un odio sordo, tenaz, hecho de silencio y de desesperación.

Y cuando la voz hermana llegó a ella en la soledad en que se había refugiado, con un reclamo de perdón y de amor, ella se irguió ávida, transfigurada, pronta a arrojarse en un ímpetu de destrucción. Pero no contestó al reclamo, se contuvo, y la odió más que antes.

Su belleza no disminuía, pero deshojábase mostrando al desnudo su constante tormento; y un día, contemplando su imagen reflejada en un espejo, no se reconoció y se estremeció; le pareció que la otra estuviese allí asomada, espiándola...

El tiempo y la soledad enturbiaron su odio, lo hicieron vago, pero pesado y denso: casi un mal físico.

Por eso, para reavivarlo, escuchó la segunda y ardiente llamada.

—Dice que está enferma. No importa; tiene miedo. Y yo le diré que la odio y que si no quieren ser malditos, no me den tiempo para hablar. ¡Con tal que tenga fuerzas para llegar hasta allá...!

Al entrar volvió en sí; su paso era lento, seguro; su cabeza erguida, la mirada fría, hostil; pero no vió más que frentes inclinadas, no oyó más que un continuo lloro sumiso; y sus ojos, deslumbrados, fueron a detenerse allí, pasado el umbral, en la luz vacilante de los cirios: en su hermanita yacente.

Abrió desmesuradamente la boca para gritar, pero ningún sonido salió de su garganta. Aterrorizada, como bajo un incubo, se arrastró hasta el lecho, sintió que no podía arrodillarse y se retorció las manos. Luego se inclinó y pareció escrutar en vano sobre el rostro mudo y aéreo el misterio de aquel cuerpo delgado y cansado que parecía ahondarse y aplanarse bajo el tejido de la blanca vestidura, como si un peso invisible y enorme gravitara sobre él, y cuando se levantó tuvieron que sostenerla para que no cayera.

No reconoció la mano que la guió hasta el aposento antiguo; estaba sin vida. Parecíale que su alma se hubiese despertado y siguiese angustiosamente en pos de su hermana, en lo alto.

La sobresaltó un débil vagido que salía de un envoltorio de blancos encajes.

Acercóse, miró en derredor como en sueños, cegada por una luz vivaz. Tomó la criatura en sus brazos y la contempló, sin atreverse a besarla; su cuerpo era sacudido por un temblor continuo, convulso, que se extinguió de improviso cuando el llanto infantil se hizo más fuerte. Entonces, maternal, doliente, empezó a mecerla, y cuando la hubo calmado, abrió la puerta de una habitación que conocía muy bien: vió en la obscuridad la cuna.

Con infinita dulzura se inclinó para dejar en ella el cuerpecito, y cuando hubo posado su mano sobre la madera azulada, la cuna meciόse apenas.

Ante la luz trágica de aquella media hora, el pasado se iluminó, palideció, desapareció: lo que no había sabido perdonar a la muerte, lo perdonó a la vida; y la mujer sintió renacer a una existencia purificada, libre, inclinada como en la mística adoración de un prodigio que afluyó a sus trémulos labios con la dulzura de un solo nombre:

—¡Blanca María!

Luego volvió al lado de la muerta, se arrodilló a los pies de la cama y sus ojos se fijaron en la boca abandonada que se abría con una mueca, creando una sombra en la palidez del dulce rostro, y Blanca vió en aquel rostro la implacable condena del silencio eterno. Calló, vencida y extenuada. De improviso, volvió a su memoria el juego de cuando eran pequeñas y querían agarrar el mismo rayo de sol; revió en el polvillo de oro las manecitas levantadas, que se agitaban rosadas, inquietas, y ahora yertas y juntas para siempre: apoyó sobre ellas su frente ardiente, y lloró.

JACINTA TRACAGNI

PAUTAS

I

Una fuente hay en la aldea,
de hierbabuena adornada;
todas las noches la Luna
en esa fuente se baña;
la moza que con el cubo
va trasportando agua clara,
se suele alisar el pelo
en el espejo del agua.

II

Un pino en la carretera
se ha sentido presumido
y se ha empolvado la cara
con el polvo del camino.

III

Caminito de mi pueblo,
lleno de agrestes zarzales,
que parecen de metal
con las luces de la tarde.
Mocita buena y alegre,
fíjate bien lo que haces,
no te manches con las moras,
que dejan malas señales.

VICENTE VIÑALS.

La utilidad de la hiedra

Es una cosa encantadora, desde el punto árboles de un jardín o cubriendo la pared de una vivienda con su glauco atavío. Pero desde el punto de vista higiénico, ¿es conveniente?

Hasta hoy andan divididos los pareceres. Para formarse una opinión fundada, varios amigos de la Naturaleza abrieron en Inglaterra una información cerca de los propietarios de quintas y castillos y de los arquitectos. El señor L. de Vilmorin ofreció el resultado de la información a la Sociedad Nacional de Agricultura de Francia.

La información fué favorable a la hiedra, no ciertamente desde el punto de vista forestal, sino en el concepto decorativo y hortícola.

Ese bello arbusto trepador no se conduce como un parásito. Es discreto, y, por lo que atañe a las paredes en las cuales se agarra, las seca y consolida en cierto modo. Finalmente en su favor se alega que desempeña un papel térmico protector por el obstáculo que opone a las variaciones de la temperatura. La hiedra, pues, está llamada a ser no tan sólo decorativa, sino también útil para las construcciones, y puede aprovecharse para dar, en muchos casos, un aspecto gracioso a las mansiones baratas, sobre las cuales han puesto muy justamente la atención los economistas.

Ultimas novedades de la moda

El "Ultimo grito"

La poco delicada moda de exhibir los equipos de boda, aun en sus prendas más íntimas, a los ojos de espectadores indiferentes comienza a ser desterrada en aras del buen gusto. En cambio, se extiende cada día más la de exponer los regalos de ambos contrayentes el día de la comida de esponsales.

—

Ahora, encima de las camas, en vez del clásico saco o sobre que guardaba la arcaica camisa de dormir, se pone un almohadón vacío, cubierto de múltiples volantes, o bien una muñeca artística, cuya falda oculta el cómodo y moderno pijama.

—

Después de largos años de llevar con los trajes de noche el brazo y la mano enteramente desnudos, ahora se resucita el guante largo de Suecia, rodeado de brazaletes de fantasía o auténticos, pero siempre con sello de personalidad marcadamente original.

—

En los pequeñísimos sombreros «toques» que la moda impone, se empieza a utilizar bastante el astracán y el «breitschwanz», lo que da a la silueta en conjunto un aire muy ruso. Ha sido idea del modisto parisiense Reboux.

—

Para pegar mármol, madera, porcelana y metales, hágase una disolución muy concentrada de cola de pescado en agua, y añádasele un poco de alcohol y de goma amoníaco, de modo que la mezcla forme una pasta bastante líquida. Se aplica con una pequeña espátula de madera a las partes que se quieran pegar, atándolas luego fuertemente con bramante y dejándolas secar.

—

Para evitar que los limones crían moho, se lavan en frío con una solución de ácido bórico. Si a pesar de esto se presenta el moho, se repite el lavado con una solución concentrada y caliente de la misma droga.

—

Para limpiar los peines y demás objetos de concha, devolviéndoles toda su brillantez, basta frotarlos con una muñequilla de algodón mojada en vaselina, y luego con una franela seca.

GOLOSINAS

Para hacer el flan a la «bebé» se baten a la nieve cuatro claras de huevo; sin dejar de batir, se les añaden dos cucharadas de azúcar e igual cantidad de clalquier jalea, especialmente de frambuesa o grosella, que le dan un exquisito sabor.

Se vuelca en un molde hondo, ligeramente untado de manteca, y se pone a cocer al horno, donde se tiene durante unos minutos a fuego moderado por debajo y frío por encima.

—

Para hacer el «cock-tail» de miel y coñac pónganse en un gran vaso de cristal dos cucharadas de hielo cortado en menudísimos trozos, dos cucharadas de las de café de miel, dos copitas de coñac y el jugo de medio limón. Llénese de agua de seltz o limonada gaseosa. Resulta delicioso.

—

Es sencillísimo hacer mermelada de plátanos. Se pelan tres plátanos y se cortan en trozos. Se dejan cocer durante veinte minutos en un vaso de agua, añadiéndoles tres cuartas partes de su peso en azúcar. Se pasan después por el tamiz.

CANTARES

Pobre que tu mano tiendes
mi caridad implorando,
no te extrañe si no llevo
a mi bolsillo la mano,
que hace tiempo mi bolsillo
está como el tuyo exhausto.
Otra cosa, Dios lo sabe,
sucedería a no estarlo,
y es que mi mano a la tuya
se la hubiera adelantado,
porque dar una limosna
que no me solicitaron
fué para mí la alegría
mayor que he experimentado,
¡pues sé lo que cuesta a un hombre
tener que tender la mano!
¡Lo que vale una moneda
sabe aquel que la ha implorado!
—Dame tu mano de amigo,
toma la mia de hermano.
Ven y lloraremos juntos;
más ¿qué miro? ¡Tienes callos!
—Trabajé toda mi vida,
quedé inútil trabajando.
—¿Y no te reconocieron?
—Yo no he servido al Estado.
—¡Qué malos que son los hombres!
—Sí, amigo mío. ¡Qué malos!

—Yo te daría consejos,
pero fuera inútil dártelos,
que los buenos... no te sirven
y míos, no han de ser malos.

ESTANISLAO ALBEROLA

Labores

Zurciendo medias

Pero ¿todavía zurcen medias las mujeres? se preguntará alguno de los que acostumbran a juzgar las cosas mirándolas cómodamente desde fuera. ¿Es posible que en la época dorada de las mujeres abogadas, arquitectas y filósofas, de las aviadoras y las pugilistas, los ojos femeninos, ávidos de horizonte, se malgasten en remiendos y zurcidos?... La pregunta es, naturalmente, tan ociosa, mirada desde el punto de vista femenino, como indagar si todavía comen y beben las mujeres, ahora que saben latín. Las mujeres, ¡ay!, zurcen y remiendan, cuando no por convicción, por necesidad, y la aviadora que no teme al abismo infinito tiembla ante la «carrerilla» comprobada en la media de fina seda natural.

Ahora una mujer mañosa ha discurrido un medio práctico para zurcir medias de noche evitando el cansancio de los ojos. Se trata de usar, en vez del tradicional huevo de madera, una lamparita eléctrica de bolsillo. La superficie de la bombilla mantendrá estirado el tejido (como el consabido huevo), y la luz que de ella sale aclarará perfectamente los puntos perdidos. De día, para zurcir en género muy obscuro, conviene colocar bajo el zurcido un superficie de esmalte blanco.

Cuando un punto se corre llevando la media puesta—¡oh tragedia de la «carrerilla»!,—un buen medio para que no continúe corriéndose, esto es, para que la «carrera» no aumente, será untar el punto con jabón, que al secarse fijará los hilos. Para este mismo uso se recomienda cualquier pasta o goma que con facilidad se endurezca, lo que realizará el oficio del jabón de manera mucho más perfecta.

GUIA PRACTICA

Muy a menudo se compra, en vez de té, hojas secas de vegetales pasadas por una sustancia colorante. Para descubrir la falsificación se pone un poco de té en un vaso, se le echan unas tres cuartas partes de agua fría y luego se agita. Cuando el té es puro, apenas colorea el agua; cuando no lo es, la colorea mucho e inmediatamente.

—

Para evitar las grietas en las manos, hay que abstenerse, sobre todo, del contacto con el agua fría. Las que tengan mucha propensión, después de lavarse con agua templada, deben untarse las manos con vaselina bórica o bien con pasta a base de almendras.

—

Contra los sabañones en las orejas y en la nariz, que, como es sabido, aparecen muy raramente, pero cuando aparecen afean y molestan mucho, constituye una excelente curación el masaje eléctrico. También son buenas las corrientes de aire caliente. Para calmar el escozor se procederá a vaporizaciones muy intensas con el aparato que corrientemente se usa en los salones de belleza. El líquido a pulverizar puede ser un vinagrillo de tocador. Después de la pulverización se acabará la operación con una aplicación de crema para el cutis.

—

Para evitar los sabañones debe cuidarse de no aproximarse mucho a estufas, caloríferos, etc., a fin de no exponerse a cambios bruscos de temperatura, de fría a caliente y viceversa. También, para las personas propensas, es conveniente lavarse muy a menudo las manos y los pies con agua tibia, a la que se haya mezclado una pequeña cantidad de borato de sosa.

—

Para conservar limpias las alfombras y que brillen sus colores, basta cepillarlas bien, a fin de quitarles el polvo, y luego lavarlas con un trapo mojado en agua levemente amoniacada. Para quitar las manchas de grasa úsese bencina o simple esencia mineral. Las manchas de tinta pueden quitarse con leche. Extiéndase la leche en el lugar de la mancha y déjese hasta que ennegrezca.

—

Muchas veces sucede que una partícula de polvo, una chispa de carbón u otro cuerpo extraño, penetra en un ojo y se oculta bajo el párpado, produciendo lagrimeo, enrojecimiento y gran molestia. Si no se ve el cuerpo que causa la desazón, hay un medio muy práctico para quitarlo, que consiste en poner en el ojo, con un cuentagotas, una gota de aceite de oliva. Este se lleva inmediatamente el cuerpo extraño, alivia la inflamación y hace desaparecer el sufrimiento.

—

Las grietas de los labios se curan fácilmente con el uso constante de un colorete-barrita de buena calidad. Las que no gusten de pintarse los labios, no tienen otro recurso que la arcaica manteca de cacao.

—

El petróleo suaviza el cuero de los zapatos u otro cualquiera endurecido por la humedad, y lo deja flexible y blando como si fuera nuevo.

—

El agua fría aplicada a los ojos varias veces al día, aclara la vista y la conserva en buen estado hasta edad avanzada.

¿Cómo nos peinaremos?

Según leemos desde hace tiempo en las revistas extranjeras, la moda del cabello corto toca a su fin.

En buen número de lugares «fashionables» de Europa y América se empiezan a ver ya muchas damas con el pelo largo, pues muchos modelos de peinados exigen un cabello abundante. Algunos modistos afamados de la capital parisina parece que se han aliado con las partidarias del cabello corto, para que el complemento de sus creaciones sea el retorno a la costumbre secular del pelo largo.

La guerra mundial, acentuando con violencia el movimiento femenino, trajo como natural consecuencia la popularización del pelo corto, y aunque en los días actuales pretenda volverse hacia los antiguos usos, podemos decir, no obstante, que la melena no desaparecerá nunca y que coexistirán las dos tendencias con sus respectivas partidarias, siendo una prueba de la polaridad de gustos que caracteriza a la época moderna.

Ahora bien; un proceso de paciencia y de habilidad requiere el peinado cuando nos estamos dejando crecer el pelo, que no todas las mujeres pueden soportar, y se da el caso frecuente de que muchas que han tenido paciencia para sobrellevar los primeros tiempos de crecimiento, no pueden continuar más y se lo cortan de nuevo. Ni horquillas ni pasadores son suficientes para sujetar los pelos cortos de la nuca, y de aquí el que, desesperadas por la pérdida de tiempo que el peinarse lleva consigo y por los desastrosos resultados estéticos, se ponga fin a la obra emprendida.

Para facilitar este proceso penoso damos algunos consejos en la crónica de hoy.

Todas las molestias pueden llegar a desvanecerse con un poco de maña.

Ensáyese este procedimiento enseñado por la práctica con resultados excelentes. Consisten en colocar una trencita muy pequeña, de un centímetro o menos de grueso, a lo largo de la nuca y oculta bajo el pelo que está creciendo. A esta pequeña trenza puede sujetarse el postizo, que, generalmente, se hace del mismo pelo que se cortó, conservado en previsión de estos asaltos y caprichos de la moda. El postizo se sujeta con horquillas, naturalmente. Y excusado es decir que si no se ha tenido la precaución de guardar el propio pelo, en cualquier peluquería nos harán un postizo en la forma deseada y del color que mejor armonice con el nuestro.

Las personas que han ensayado este procedimiento recomiendan el uso de dos trenzas pequeñas en lugar de una, lo que evita el peso de una trenza gruesa actuando sobre un solo lado de la cabeza. También es sabido que no es posible hacer por sí mismas las trenzas, no por lo que supone la labor del trenzado, sino porque es muy difícil recoger los mil cabellos que se quedan dispersos y terminar bien las puntas.

Por eso es muy conveniente que el lavado y arreglo de estos postizos se confíe a un peluquero, aunque sea gravando un poco el presupuesto.

DE COCINA

PATATAS A LA ITALIANA

Se toma un kilo de patatas cocidas en agua y se chafan y mezclan con 100 gramos de manteca y un poco de miga de pan mojado con leche; se le añade después un poco de leche, al objeto de hacer la pasta más manejable. Se le adicionan yemas, y a continuación las claras bien batidas en forma de espuma. Se remueve y mezcla bien el todo, se echa en una fuente muy resistente al fuego, se riega por encima con un poco de mantequilla fundida y se sujeta a la acción del fuego moderado. También puede ponerse la pasta en un molde bien untado de mantequilla. Para servirlo en la mesa se saca del molde y se presenta con una buena salsa de tomate.

«ROVELLONS» AL HORNO A LA «LLAUNA»

Estando bien limpios y preparados de sal, se ponen en una «llauna»; cúbrense con abundante pan rallado, ajo y perejil picado, rocíese de aceite crudo y cuézanse al horno con mucho cuidado.

Sírvanse tal como queden.

SETAS A LA ESPAÑOLA

Después de cortarles los troncos y bien lavadas y enjutas, se rehogan en manteca o aceite y se les añade sal, pimienta y un poco de caldo. Se deja que cuezan hasta que estén a punto y luego se las sirve con salsa de almendras o piñones, espesada con harina.

HIGADO DE TERNERA A LA TURINESA

Se cortan unas lonchas delgaditas, de un decímetro de largo, y dos o tres dedos de ancho, y se las espolvorea con sal muy fina por ambas caras. Luego se las hace freír en una sartén con gran cantidad de manteca de vaca, que se vierte en la fuente después de colocar en ella las lonchas. Se las espolvorea con finas hierbas y se sirven.

GUISADO DE CASTAÑAS

Se toma un pedazo de pierna de carnero y se divide en trocitos, dejando que se empapen en caldo y vino blanco.

En una cazuela se sofríe cebolla, ajos, tomate, perejil y unas hojitas de romero. Después se añade el caldo y el vino en que se ha bañado la carne, y al poco rato una buena cantidad de castañas que han de cocer hasta que estén blandas y hayan consumido toda la salsa.

Lecciones de cosas

JABON SUCEDANEO DEL AGUA OXIGENADA

Este jabón tiene propiedades antisépticas, blanqueadoras y suavizantes. Se emplea en lavaduras como los jabones corrientes y se prepara de la manera siguiente: mézclense en mortero de porcelana, para incorporar el conjunto bien homogéneo:

Jabón en polvo, corriente, pero bien seco, 100 gramos.

Perborato sódico, 100 gramos.

Esencia de rosas, X gotas.

Se envase en frascos de vidrio de boca ancha, con tapón de cristal, para evitar la alteración que le ocasionaría la humedad de la atmósfera.

NUEVO MATAFUEGOS PARA EXTINGUIR LOS INCENDIOS DE ACEITES Y ESENCIAS

Este matafuegos tiene la ventaja de que flota esparcido sobre el líquido inflamado, le impide el contacto del aire, con lo que se favorece la extinción, y no se va al fondo, a causa de la gran cantidad de gases que desprende, originados por la propia temperatura de la combustión.

Se prepara de la manera siguiente:

Serrín de madera, tamizado, 10 kilos.

Bicarbonato sódico, 1 kilo.

Mézclanse perfectamente. Practícase la operación sobre sacos extendidos en el suelo, y finalmente, se tamiza el conjunto.

Se envasa en cajas de madera o de hojalata.

MASTIC EMPLEADO EN LAS CARROCERIAS DE AUTOMOVILES PARA DEJARLAS A PUNTO DE SER PINTADAS

Este mástic es recomendable porque se adhiere fuertemente, no se desprende ni se resquebraja, es susceptible de un pulimento perfecto y admite muy bien las pinturas.

Blanco de zinc finísimo, 700 gramos.

Ocre amarillo, 45 gramos.

Barniz de pulir, 185 gramos.

Porfirízanse los polvos finamente sobre una plancha de palastro mediante una moleta de pórfido; incorpórase el barniz por medio de una espátula y porfirízase otra vez. Se da por terminada la operación cuando desaparece de la masa todo vestigio granuliento.

PIZARRAS PERPETUAS PARA ESCRIBIR SIN PIZARRIN Y QUE PUEDEN BORRARSE CON LA MANO

Son un artículo de gran consumo para carteras sencillas, carnets y agendas destinadas a anuncios y reclamos.

Se obtienen recubriendo un cartón mediante una mixtura de la composición siguiente:

Cola de pescado, 5 gramos.

Agua, 100 gramos.

Glicerina, 20 gramos.

Azúcar, 5 gramos.

Negro marfil, 1 gramo.

Se recorta menudamente la cola de pescado, se baña en agua durante doce horas, se funde al baño de María y se añade el azúcar, la glicerina y el negro animal. Recúbrase el cartón con la mixtura caliente, por medio de una brocha plana, y se pone a secar.

Aplícase sobre la capa, cuando está seca, una hoja de papel transparente, del empleado en general para copiar dibujos. Se sujeta engomándolo por los bordes contra los del dorso del cartón.

Se escribe por medio de un objeto puntiagudo cualquiera; por ejemplo, un mondadientes. En caso necesario, puede servir la uña y hasta la cabezuela de un fósforo.

Con la presión se adhiere el papel al cartón, y los trazos aparecen del color del fondo, destacándose claramente del matiz blanquecino y opaco del conjunto. Para borrar lo escrito basta pasar suavemente los dedos sobre el papel, a fin de romper la adherencia de éste contra el fondo en los trazos de la escritura.

Se puede colorear el cartón diversamente, sustituyendo el negro marfil o negro animal por ocre rojo, minio, ultramar, cenizas verdes, etcétera, etc., en la misma cantidad y asimismo pulverizado.

Ministerio de Educación, Cultura y Deporte

Los deportes

FUTBOL

EN CASTELLON

CAMPEONATO DE ESPAÑA
(CUARTOS DE FINAL)

Castellón, 2 y Athletic, 2, hicieron match nulo

Antes del match.-Hombres como los demás...

El sábado por la tarde llegó el equipo bilbaíno a Castellón. A la estación acudió un gentío enorme, el alcalde, algunos concejales, y como es natural, acudió también el equipo castellonense.

Entre estos jugadores la expectación y la curiosidad era mayor que en el resto del público. Al fin y al cabo ellos eran los que habían de vérselas con el cuadro forastero y los que tendrían ocasión de trabar conocimiento con su pujanza.

Hechas las presentaciones de rigor, un jugador del Castellón quedó defraudado. Ya al verlos bajar del tren se había escamado un poco. Y su sorpresa creció, de punto, al hablar con ellos.

—Estos jugadores del Athletic son hombres como los demás. ¡Y yo que me había creído al saber que habían sido algunos internacionales, otros campeones de España y el todo los leones de San Mamés que eran cosa extraodinaria! Dos pies como nosotros. Una nariz. La boca poco más o menos como la mía. Dos ojos también poco más o menos como los que yo tengo. Nada. Nada—decía ante un grupo de amigos,—hombres como los demás. Y si son hombres como los demás, hombres y jugadores como otros jugadores, no veo por qué no podamos ganar. Desde luego a mí no se me comen. Su boca es demasiado pequeña. Y no comiéndosenos, ¡qué caray!, si ellos son los leones, nosotros lo seremos también...

Una contestación que es todo un poema

En el once forastero hay una baja. Un jugador se halla indispuesto. Carmelo, el capitán y veterano jugador bilbaíno, no se encuentra en condiciones de jugar, atacado de repentina enfermedad. El representante del equipo pide en Castellón un médico, y al acudir al hotel el facultativo reconoce detenidamente al paciente.

—Doctor — dice Carmelo, — ¿cree usted que estaré en condiciones si no de jugar por lo menos de presenciar el match?

—Mi amigo—replicó el galeno,—sólo sé decirle que si usted fuera jugador del Castellón, jugaría el partido.

Animación

Para la ciudad hermana la venida del Athletic ha constituído un gran acontecimiento deportivo. Entusiasta recibimiento al equipo forastero. Concierto por la Banda Municipal en la puerta del hotel. Interesantísima conferencia dada por don Manuel de la Sota, representante del Athletic. Y una romería interminable de aficionados de toda la región.

Castellón está atestada de gente forastera.

De Valencia llegan incesantemente autos con deportistas valencianos. Y la simpática calle de González Chermá pronto se convierte en una pequeña Babel. Momentos hay en que nos parece encontrarnos en la Bajada de San Francisco por la profusión de caras conocidas de la capital del Turia. Otras, la nota dominante de las boinas (son los atléticos y los de los Altos Hornos llegados en considerable cantidad), nos trasladan a las calles de la ciudad del Nervión. Y alternando con todo esto una de caras bonitas, «made in Castellón», que son la gloria y contento de los jóvenes y la envidiosa admiración de los viejos.

A Castellón los Reyes le han dejado un gran día de fiesta.

Y en su ofrenda como en la bíblica. Hay mirra, oro, perfumes...

La mirra está simbolizada por la probabilidad del triunfo deportivo. El oro, por los ingresos que supone para la población y para el Club, este acontecimiento deportivo con su rápida manifestación turista.

Y los perfumes por la fragancia y lozanía de las bellas mujeres castellonenses, capaces de hacerle perder la cabeza y la fe a un anacoreta por el «goal-average».

El match.-Un resultado justo

Hemos presenciado un gran match. Dos grandes equipos en el campo. Más grande el Athletic, pero más entusiasta el Castellón, nos han deparado un plato fuerte. De país del Norte.

Esa cocina que requiere mucho vino y mucho ejercicio para poderla digerir. Nervio, acometividad, entusiasmo, rapidez, furia, choque rudo pero noble. Brillantez a ratos, interés siempre. Emoción grande en muchos momentos. Con estas especies condimentaron el plato los dos equipos. No nos sirvieron ni pies ni tobillo de jugador. Ni pancrax de portero. Ni costillas de árbitro. Ni tampoco gato por liebre.

Nos dieron lo que esperábamos. Lo que habíamos pedido al *maitre*. En el reveillón del Sequiol Palace no se engañó a nadie.

Y si alguien salió defraudado será porque era muy exigente o porque como el jugador de nuestro relato, creería que un partido con los leones de San Mamés iba a ser una especie de Cueva de Simbad el Marino.

El partido tuvo dos fases muy diferentes. En el primer tiempo se impuso el Athletic de tal suerte, que el Castellón, aun cuando deseaba contrarrestar el juego contrario, imponiendo el suyo propio por bajo, no veía llegado el momento de hacerlo.

Mejor dicho, no encontraba el momento de poderlo hacer. La rapidez y velocidad de la técnica bilbaína y la indudable impresión que su historial produjo en los castellonenses quitaba a sus nervios la templanza necesaria y a sus movimientos la libertad de acción para evolucionar. Aquel loco acometer del Athletic, su juego por alto rápido, desconcertante, veloz, su mayor corpulencia y su mejor juego por alto, unido a su mejor clase, determinó que el Athletic llevara la iniciativa del match y que los espectadores se sintieran como llevados de la mano, subyugados, ante el juego varonil y positivo de los de la camisa acolchonada. Dos jugadas, tres a lo sumo, y la pelota estaba en los lindes de Nebot o en su cabeza en forma de centro o ante sus narices en remate fortísimo.

Sin el acierto de Vidal, Torregrosa y Nebot, su valentía y decisión, el Athletic hubiera marcado más de un tanto. Y sin embargo, jugando mejor el contrario, siendo suyas las mejores jugadas y suyos también los más intensos momentos de peligro, al Castellón se le presentaron tres o cuatro ocasiones de marcar tan inmejorables, tan servidas en cuchara, que si el acierto, la oportunidad o la suerte hubieran respondido, el partido hubiera dado una voltereta.

En especial a Pascual, solo, ante Blasco, y a Martínez se le frustraron dos ocasiones, como dicen que le ponían las carambolas a Fernando VII sus cortesanos.

Un solo tanto marcóse en esta primera fase para el Athletic. Un fallo de Conde, permitió a Lafuente chutar desde cerca. Paró flojo Nebot, y el mismo jugador remató entrando la pelota. Fué el gol tan tonto, tan poco vistoso, que nadie se dió cuenta, y ante el asombro de la general asamblea, el balón ubicóse—como dicen allende el Atlántico—en el centro del terreno.

En este periodo se tiraron dos corners contra el Castellón y uno contra el Athletic.

La segunda mitad

Salió el Castellón más reposado; más templados los nervios. La nube roja de la importancia del rival había perdido bastante de su intensidad y les permitía ver mejor el terreno. Hasta conocer las caras amigas de las gradas.

Reanudóse la lucha. Y el Castellón comenzó a jugar por bajo, rápido, decidido, valiente. Durante veinte minutos en el campo no había más equipo que el Castellón. El Sequiol era suyo. Leones a mí. Atrás, que me hago unos guantes de su piel y unos zorros de su melena.

El Athletic, sorprendido, no acertaba, como antes el Castellón, a coordinar su defensa ni a hilvanar los ataques. La presión castellonense era fuerte, sostenida, angustiosa.

Se suceden los corners. Y Blasco, inmenso, sin estilo pero eficacísimo, detiene pelotas en forma inverosímil. Cuando ya la garganta de los espectadores había lanzado el grito gutural de ¡gol! Cuando ya casi el marcador estaba funcionando y el árbitro señalaba con la mano el centro del terreno, surgía el meta, bilbaíno y el peligro desaparecía y la ocasión no era llegada aún.

Nuevos avances, con algunos aislados por largos despejes de la defensa del Athletic y nuevas intervenciones de mérito de su portero. No llega el tanto. El público se entusiasma. Las gradas crujen por la fuerza que hace la mayoría de los espectadores para que la pelota entre.

Y en medio de todo esto un jarro de agua helada. Un jarro es poco. Una cuba. Un ataque repentino del Athletic permite acercarse a Nebot. Dentro del área de puerta viene un pase certo de Lafuente, lo recoge Bergueréche, que tiene a su lado a Conde que se entretiene, y flojo, coloca el balón dentro. Otro gol poco brillante, pero gol al fin, para los forasteros.

Se desmoraliza el Castellón y vemos otra vez al Athletic apoderarse del campo. Barrerlo. Allí, como antes el Castellón, no hay más que bilbaínos. Camisas blanquirrojas que gallardamente se mueven a impulsos del aire en avances siempre peligrosos por las alas, por el centro. Y Nebot supera a Blasco en la acertada defensa de su confín.

Se suceden los remates, los centros, las ocasiones en que el tanto parece mascado. Pero nada. Nebot, siempre Nebot, y su defensa, despejan y despejan sin cesar. Parecen una máquina aspiradora de balones. Un balón en el poste, remates que salen fuera por mala puntería de la artillería vasca... Y la tensión de nervios en los espectadores que barruntan la debacle de Austerlitz o el desastre de Moscú.

En las filas del Castellón se han operado algunos cambios. Archilés de medio centro, Montañés de interior derecha y Martínez en su sitio. Pero estas mudanzas no dan resultado. El Athletic, jugando magníficamente, no deja que el sosiego haga fructífera la labor de los medios castellonenses, que no tienen una buena tarde. Pero faltando siete minutos, afloja el Athletic, viendo el partido garado.

Avanza el Castellón. Guillén pasa a Martínez, éste sin parar a Arróniz y surge el centro de este medido, preciso, exacto, con tiralíneas, a la cabeza de Pascual. Remata éste y Blasco describe una horizontal tardía. El balón ha entrado. La ovación es de primerísima.

Este gol espolea al campeón valenciano. Vuelven a crecerse, a crecerse, y a los pocos minutos un golpe de castigo contra el Athletic es tirado por Vidal desde lejos. Cae el balón bombeado y la cabeza de Martínez interviene rápida y eficaz, estableciendo el match nulo.

En el público el «delirium tremens».

Se agiganta el Castellón. Se desmoraliza el contrario y la fortaleza vasca está en más peligro que el Rey de Inglaterra. Se acerca la victoria. Se ve llegar, pero Cronos, más rápido que la alada de la Samotracia, corta las aspiraciones de los que dominan y de la inmensa mayoría de los que miran, para traducirse en un silbido inexorable y antipático que le indica que ha sonado la hora de recobrar su personalidad civil a los jugadores.

Tres corners contra el Athletic por uno contra el Castellón.

Los leones de San Mamés

El partido nos satisfizo plenamente y el Athletic de Bilbao más aún. Hemos sido siempre unos enamorados del juego norteño. Hemos creído siempre y seguimos creyendo, que el balompié que practican en el Norte, pero especialmente en Vizcaya, es el futbol puro. La esencia como si dijéramos. Sin adornos, sin brillantes facetas, sin esa hojarasca que adorna, pero que analizada se ve que solamente es oropel. Broza. Nada. Es el juego tal como lo practican los ingleses, pero con una fisonomía propia. Sui géneris. Con el alma y el fuego de la fuerte raza vasca.

Es un juego viril, de hombres. Sin trenzados de bolillos ni arabescos. Un poco brusco si se quiere, pero es el juego sin tallar, tal como sale de las minas. Lleno de emoción, repleto de interés y con una enorme dosis de positivismo que carece la otra escuela, representada por la modalidad practicada por el Sevilla en España, pero introducida por los escoceses y seguida por los equipos centroeuropeos.

Confesamos que quizá empachados como estábamos del juego que nos es peculiar ver. Hartos de tanta combinación, de tanto «de ti para mí», en que empalaga y acaba por cansar si no hay rapidez ni remates a gol, esta actuación del Athletic nos ha dejado un grato sabor de boca. Un agradable sabor a buen tabaco. Como si hartos de fumar de la tabacalera, alguien nos hubiera regalado un buen cigarro habano.

El Athletic, sin llegar el formidable equipo vasco que hemos podido ver, hace ya varios años, conserva la solera de su peculiar técnica. Remozadas sus líneas, es más impetuoso. De la vieja guardia ya no quedan más que Carmelo y en plano de menos antigüedad o veteranía, que éste a Legarreta. Los demás son nuevos y la mayoría de ellos cosechados en otras viñas que la de San Mamés.

El equipo tiene un buen conjunto como común denominador. Casi no descuella nadie ni su juego de pocos matices y carente de filigranas, permite que se acuse vigorosamente ninguna silueta. A fuerza de verlos es más que posible que se noten sus mejores individuales. En una sola exhibición es bien poco para determinarlas.

Son rápidos, veloces, observan una exquisita colocación en el campo y dominan el juego por alto, como asimismo el de cabeza. Todos ellos son de recia complexión atlética y fuertes y de una gran resistecia. Acabaron el partido al mismo tren que lo comenzaron.

Son duros, aunque nobles, pero como equipo de rancio abolengo, la saben toda. Dominan el codazo y de las manos hacen más juego que un prestidigitador.

Por líneas destacaron las defensivas y la de medios, incluyendo al portero. La delantera, magnífica en su extremo derecha, floja en sus interiores y aceptable en el extremo izquierda, se une en un delantero centro que nos es conocido y que en el Athletic es el marcador de tantos. Unamuno, el jugador alavés, ha dado al once de Carmelo, con su savia joven y su oportunidad y buen juego, una potencialidad perforadora de que carecía quizá desde que desapareció el malogrado Pichichi.

El domingo fué la delantera lo más flojo y de ella los interiores. Modificada su alineación habitual, faltando Carmelo y Graciano, su extremo izquierda, esta línea se resintió de falta de homogeneidad y en los interiores echóse de ver una carencia de adecuado remate al juego que desplegaron.

Fué el equipo norteño el mejor equipo en el terreno y el empate no puede desmerecerle, pues tal como se deslizaron las cosas, si merecieron la victoria, merecedor y muy cercano estuvo el Castellón de lograrla. Aunque en plano más inferior de méritos, pero superior en ocasiones.

Seguramente el Athletic debe dar más rendimiento en condiciones normales, pero su presentación en tierras levantinas ha dejado gratísima impresión y ha confirmado las referencias que tenían nuestros aficionados.

Los del Sequiol

No tuvo el Castellón una gran tarde. Jugó a rachas el partido. Momentos de buenos deseos pero faltos de aciertos y un tanto desmoralizados en el primer tiempo. En su segundo, unos veinte minutos espléndidos que justificaron plenamente el empate para seguir con otros veinte de gran nerviosismo y aceptación franca de la derrota como cosa consumada. Cierto que en ocasiones tuvieron desgracia y que se perdieron ocasiones por falta de serenidad magníficas, pero no es menos cierto que el Castellón vióse obligado a seguir el juego impuesto por el contrario. Y que alguno de sus jugadores, en una tarde inferior a lo que es en ellos normal, desbarataron el excelente conjunto del Castellón.

También la falta de condiciones físicas de Mauri, aún lesionado, restó un elemento de no escaso valor a su ataque, que no fué lo preciso que otras veces.

Además, sus cambios de jugadores inadecuados, pues Archilés estaba agotado no podía suplir con eficacia a Guillén.

Todas estas deficiencias y faltas de acierto fueron suplidas magníficamente por la brillantísima actuación de Nebot—héroe del match—y por la de Vidal otro formidable soportal en que se apoyó todo el edificio del Castellón. Secundados ambos por Torregrosa, que estuvo bien, aunque sin rayar a la altura de sus dos compañeros citados.

Los medios, irregulares. Flojo Conde. Bien pasando Guillén, pero mal en la defensa, y Archilés, como medio ala, magnífico. Arróniz, en el primer tiempo malogró mucho juego, por exceso de individualismo. Martínez, el mejor de los delanteros, chutando y pasando. Mauri, lesionado aún, ligó la línea bien algunas veces, pasando con maestría en dos o tres ocasiones en que el tanto era seguro. Montañés, bullidor, pero poco efectivo en el primer tiempo. Mejoró en el segundo Pascual, que estuvo desacertado y medroso en la primera parte, se enmendó algo en la segunda parte, como Arróniz.

El empate con el Athletic puede enorgullecer al Castellón, aunque otras fueran, como es natural, sus ilusiones.

Con ocasiones para vencer en el primer tiempo, mereciendo ganar al comienzo de la segunda, vencidos ya por dos tantos a cero llegó para ellos una formidable reacción final, logrando un empate que puede satisfacerles. Les creíamos, a priori, vencedores de este match, pero dando un rendimiento normal. Su actuación fué irregular como queda dicho. Por ello entendemos que el empate es justo.

Público, árbitro y alineaciones

El público que llenaba el campo del Sequiol comportóse correctamente. Animo a su equipo, pero guardó para el forastero una actitud digna de aplauso, que no hemos de regatearles.

El arbitraje del señor Escartín, secundado en las líneas por colegiados madrileños y en los gols, por valencianos, hizo un buen arbitraje. Uno de esos arbitrajes que le son corrientes. Es el colegiado madrileño el mejor árbitro español, para nuestro gusto. Estuvo imparcial y a su energía y a sus conocimientos y facultades debióse que se deslizara este match sin incidencias en el campo.

Terminado el partido, ocurrió un lamentable incidente entre los jugadores del Athletic y un colegiado valenciano, del que daremos cuenta mañana, por faltarnos hoy espacio.

Los equipos se enfrentaron en la siguiente forma.

Athletic Club forma con: Blasco, Juanino, Larracochea, Garizurieta, Legarreta, Roberto, Lafuente, Bergareche, Unamuno, Alberdi y Juanito Echevarría.

Deportivo Castellón presenta a Nebot, Torregrosa, Vidal, Archilés, Guillén, Conde, Arróniz, Martínez, Mauri, Montañés y Pascual.

SINCERATOR

En Madrid

EL MADRID (3); DERROTO AL RACING (1)

La expectación despertada por este partido fué enorme. Si las pugnas Racing-Madrid, fueron siempre esperadísimas, en esta ocasión lo fué más que nunca.

El partido, a decir verdad, no respondió a la expectación despertada.

El Racing jugó desde los comienzos muy suciamente y gracias a la enérgica actuación del catalán Cruella.

Rubio, el ex levantista Rubio, uno de los peligrosos delanteros de España

El primer tiempo terminó con dos a cero favorables al Madrid, siendo marcados los dos tantos por Rubio.

Mediada la segunda parte, volvió a marcar Morera, logrando Rodríguez, cuando ya agonizaba el match, el gol del honor para los chamberileros.

El Racing lanzó un penalty que fué parado en forma hábil por Cabo.

La alineación de los equipos fué:

Madrid: Cabo, Quesada, Lope, Peña, Prats, Esparza, José María Peña, Lazcano, Triana, Rubio, Morera y López.

Por el Racing: Martínez, Escobal, Calvo, Moreno, Reverter, Ateca, Caballero, Pepín, Rodríguez y Fuertes.

Arbitró, como ya decimos, Cruella, muy acertadamente.

En Sevilla

EL SEVILLA (0); FUE VENCIDO POR EL BARCELONA (1)

Un entradón imponente había en el campo del Sevilla a la hora de comenzar. La fama del campeón nacional atrajo una gran muchedumbre que difícilmente pudo acomodarse en las gradas.

El partido fué muy arduamente disputado, aun cunado el Barcelona dió sensación de no emplearse a fondo, buscando tan sólo un resultado honorable que le permitiera mirar con tranquilidad la revancha en Las Corts.

El gol catalán fué logrado por Samitier, rematando un balonazo de Arocha que rechazó el larguero.

Al Sevilla le fueron anulados dos gols por faut, anulaciones que pro-

Izaguirre, el mejor jugador del partido Sevilla-Barcelona

movieron sendas broncas en el público, muy nervioso y apasionado.

El mejor jugador del Sevilla y aun de los 22, fué Eizaguirre, el meta andaluz que sacó balones en forma verdaderamente inverosímiles

La defensa le secundó con acierto, flojeando el resto del once.

El Barcelona, aún sin hacer gran des cosas, cumplió, siguiendo la táctica que más le convenía. Sus mejores elementos fueron Walter, Mas, Guzmán y Arocha.

Los equipos se alinearon:

Barcelona: Vidal, Walter, Mas, Obiols, Guzmán, Castillo, Piera, Samitier, Arocha, García y Parera.

Sevilla: Eizaguirre, Monje, Iglesias, Rey, Ocaña, Caballero, Roldán, Carreño, Castro, Corsi y Brand.

Arbitró Melcon.

En Barcelona

EL ESPAÑOL (5) SIGUIO SU MARCHA TRIUNFAL, VENCIENDO AL ATHLETICH MADRILEÑO (1)

Continúa el equipo campeón catalán imbatido en la presente temporada. Su admirable regularidad le presenta como un serio aspirante al título nacional.

El domingo, contra el Athletic, fué dueño absoluto de la situación. Cinco gols marcó su delantera, como pudo marcar algunos más.

Tena I marcó el primer gol, Padrón el segundo y Tena II los tres restantes.

En el último minuto de juego, Olaso, aprovechando un descuido de los españolistas, marcó el tanto del honor para los suyos.

Del Español, todos hicieron un buen partido, destacando empero Zamora, la defensa, Solé, Tena II y Padrón.

Martínez fué el mejor de los madrileños, juntamente con los hermanos Olaso.

Portas, el más firme puntal del Español, después de Zamora

Los equipos, fueron:

Athletic de Madrid: Martínez, Morioner, Olaso, Sánchez, Ordóñez, Arteaga, Lecube, Cosme, Marín, Areta y Olaso.

Español: Zamora, Saprisa, Portas, Trabal, Solé, Tena I, Ventoldrá, Broto, Tena II, Padrón y Bosch.

Pelayo Serrano arbitró regularmente.

Partidos amistosos

En Algirós

EL VALENCIA (MIXTO) VENCIO AL JUVENAL POR 3 A 1

Un partido completamente familiar, como tantos y tantos los que vienen celebrando padres e hijos. Escasamente habrá medio centenar de espectadores en el campo.

El encuentro en sí no tuvo nada de particular. Hubo algún dominio por parte del Valencia, pero las jugadas brillantes se las dejaron en la caseta, por lo visto.

Los gols del Valencia fueron logrados por Peral, Picolín e Imossi, tras bonitas jugadas. El del Juvenal lo marcó Timoneda.

Distinguiéronse, por el Valencia, Alba e Imossi, que una vez más demostró que su sitio está en la delantera, y no en la línea media.

Por el Juvenal fueron los mejores Paulino, Hipólito, Timoneda y Añó.

Los equipos, fueron:

Valencia: Boro, Civera, Alba, Rino, Ricart, Larrañaga, Cordellat, Picolín, Imossi, Peral y Calatayud.

Juvenal: San Pedro, Paulino, Alfonso, Artigues, Hipólito, Marqués, Monzó, Muñoz, Timoneda, Añó y Torres.

J. B.

En otras regiones

Torneo de clasificación para la segunda Liga B

Tolosa, 4; Racing del Ferrol, 3.

Racing de Sama-D. Extremeño, suspendido.

Baracaldo, 1; U. S. Sans, 1.

Partidos amistosos

D. Coruña, 2; C. Leonesa, 1.

Iberia, 4; Europa, 2.

AUTOMOVILISMO

PARA ESTABLECER EL RECORD MUNDIAL DE LA MAXIMA VELOCIDAD

Nueva York.—La noticia de haber embarcado ya en Southampton el famoso conductor inglés mayor H. O. D. Segrave, con su no menos famoso bólido, bautizado con el nombre de «Flecha de Oro», ha despertado gran expectación en todos los círculos automovilistas.

Arriba en los ángulos Pascual y Martínez marcando los dos gols del Castellón.--En el centro Nebot en varios momentos de su colosal actuación.--Larracochea, Juanín, Legarreta, Juanín, Unamuno y Larracochea, en varias jugadas

Ministerio de Educación, Cultura y Deporte

El intento de superar el record mundial de la máxima velocidad, lo realizará dicho corredor a últimos de Febrero o a principios del mes de Marzo, en la playa de Daytona, en la misma pista donde él, Campbell y Keech habían alternado en poseer el record, marchando a más de 300 kilómetros por hora.

N. B.—El record mundial de la máxima velocidad en automóvil, lo posee el corredor norteamericano Ray Keech, desde el 22 de Abril de 1928. Con su «Triplex», un auto con motor «White Liberti Special», de 1.200 H. P., consiguió la velocidad media horaria de 207'55 millas; esto es, de 334 kilómetros aproximadamente.

MOTORISMO

EN EL MUNDO HAY CERCA DE DOS MILLONES DE MOTOCICLETAS

Según las estadísticas, a fines de 1928 circulaban por todo el mundo 1.944.303 motocicletas, lo que representa un aumento de 269.583, con respecto a 1927.

Inglaterra, país que figura en cabeza de los productores de este vehículo, es también el que utiliza mayor número de ellos: 693.213; a continuación figura Alemania, con 405.000; en tercer lugar va Francia, con 233.000; en cuarto, los Estados Unidos, con 143.000.

BOXEO

Americán Cirque

La matinal del American Cirque, en la que se habían de disputar cinco combates, no se vió concurrida.

Destacaron en la reunión dos combates: el librado en segundo lugar, entre Félix Gómez y Ortiz, y el match de fondo, que disputaron a diez rounds, Antonio López y el vasco Piedrahita.

El primero de los dos encuentros indicados, sirvió para que el público conociese a un muchacho de gran porvenir en el mundo del pugilismo. Félix Gómez, un peso pluma, que entrenado convenientemente, dará mucha guerra. Este modesto muchacho de Utiel, hacía con el combate de ayer su cuarta pelea, habiendo vencido en todas; dos por abandono; una k. o. en el primer asalto, y la del domingo con Ortiz, por puntos. En este combate demostró sus excelentes condiciones, posee potencia de «punch» y precisión, golpea rápido, colocando buenas series, a su enemigo le infligió un duro correctivo y sólo a las grandes dotes de encajador que posee Ortiz, se debió el que pudiese llegar al final, y aunque en el tercer asalto replicase con energía.

Ambos fueron muy aplaudidos al terminar.

—

Piedrahita, combatió con Antonio López a la distancia de diez rounds. El vasco, desde su combate en París con Laffineur, el «as» de los welters, allá por el mes de Julio del pasado año y ante el cual hubo de abandonar después de ponerle en serio aprieto, por haberle fracturado varias costillas de un golpe, no había vuelto a ponerse los guantes. A pesar de esto, hizo un buen combate y su potente puño se dejó sentir en los tres primeros asaltos, pero después, desentrenado y todo, ofreció dura resistencia a Antonio López, quien en este combate y ante serio adversario, consiguió un triunfo, pues hábilmente esquivó la entrada en «clinch», manteniendo la pelea a media distancia y atacando vigoroso y eficaz e imponiéndose al final. Fué su victoria muy merecida.

—

Los otros resultados fueron:

Gómez vence a Casanova por puntos en cuatro asaltos.

Bolón a Ballester, también por puntos, e igual distancia, y Garrido a Moral, por abandono en el tercer rounds, tras seria corrección.

Los árbitros, tanto amateurs como profesionales, bien.

G.

TEX RICHARD ESTA GRAVE

Miami Beach.—El conocido organizador de combates de boxeo, Tex Richard, ha sufrido una recaída en la apendicitis que padece. Los médicos que le asisten en su enfermedad han manifestado que en la pasada noche la vida del señor Richard ha corrido un grave peligro.

Los médicos no han permitido al ex campeón del mundo Jack Dempsey que viera a Richard, por creer que su estado no permitía ninguna visita.

El doctor William Mayo, una de las mayores autoridades quirúrgicas de los Estados Unidos, que se encuentra actualmente en la Habana, ha sido requerido para que se traslade inmediatamente a ésta.

HOCKEY

VALENCIA H. C., 8; MEDICINA H. C., 1

El pasado domingo se celebró este partido, que fué en todo momento muy interesante, a pesar de la diferencia de gols que el marcador señalaba al final a favor del Valencia H. C., quien por sus mejores individualidades, principalmente en la delantera, supo inclinar francamente el partido a su favor.

Los valiente muchachos del Medicina H. C. pusieron siempre todo su entusiasmo para salir airosos de esta difícil prueba, pero sus delanteros, faltos del chut rápido y preciso que se necesita en este juego, fallaban lamentablemente las muchas ocasiones que tuvieron para poder marcar; y si unimos a esto el que Varvaró, improvisado portero del Valencia H. C., estuvo feliz en algunos despejes en que se quedó solo frente a los delanteros contrarios, tendremos una explicación del resultado dicho, que, dado el juego desplegado por ambos equipos, no debió ser tan abrumador para los futuros galenos (esto no va por Cano, J.)

De los vencedores, los mejores la tripleta central, y por orden de méritos, Alapont, Bruce (A.) y Monllor. De los medios, únicamente el centro Ricart, pero más acertado en la defensa que en el ataque. De los backs, Vilar siempre muy bien colocado y valiente en los despejes de compromiso. Varvaró, su mejor elogio está en decir que no se notó la falta del titular.

Del Medicina, todos bien; muy rápidos, dieron siempre sensación de peligro, demostrando que cuando hayan jugado más partidos y ad quieran mayor dominio del stick, será un equipo de cuidado y que podrá ya figurar en futuras fuchas campeónicas.

Y ahora ruego a estos bravos muchachos del Medicina H. C. que acepten un consejo de este «viejo» deportista: que no desmayen por este resultado adverso y que ello les sirva de estímulo para perfeccionar su juego, y dentro de poco estoy seguro de que podrán llegar a igualar y hasta superar el juego de sus vencedores de ahora. Piensen que el Valencia H. C. se formó al calor del entusiasmo y del buen sentido deportista, no desmayando ante los primeros fracasos, muy naturales en equipos noveles, con resultados hasta de 13 gols en contra. Tengan muy en cuenta que los jugadores se forman, valga la perogrullada, jugando, y que sería absurdo pensar en resonantes victorias cuando llevan tan pocos partidos jugados. Buenos elementos tienen, y con algo de constancia y mucho deportivismo, no habrán de faltarles ocasiones en que canten victoria.

BULLY OFF

ATLETISMO

LA GRAN PRUEBA DE «EL MUNDO DEPORTIVO»—MORENO Y EL ESPAÑOL VENCEN EN LA X JEAN BOUIN

Barcelona.—Ayer por la mañana, en el trayecto de siempre, Esplugas al Parque, diez kilómetros, se corrió esta tradicional prueba, que se disputaba este año por décima vez.

Fué un éxito de organización y para los corredores, pues se clasificaron los 66 que tomaron la salida.

El triunfo lo obtuvo el corredor españolista Miguel Moreno, corredor de nueva factura, que no era considerado ganador, a pesar de su reciente triunfo en la vuelta a Valencia y de llevar en sus actuaciones un buen record.

Ayer comprobó su buena clase y destacó superiormente sobre sus colegas, empleando en los diez kilómetros 30 minutos y 17 segundos.

El segundo puesto lo consiguió Joaquín Miguel, también del Español, vencedor dos veces de esta carrera y considerado favorito de hoy.

Tercero, Miguel Serra, Español.
Cuarto, López, Barcelona.
Quinto, Belmund, Barcelona.

Por equipos ganó el Español, con 29 puntos contra 41 Barcelona.

Los neófitos recorrieron la mitad del recorrido, y resultó vencedor Muismas, en 13 minutos 10 segundos.

Desde Paterna

FESTEJANDO EL AÑO NUEVO

Siguiendo la tradicional y típica costumbre de festejar solemnemente la entrada de Año Nuevo, fué celebrada gran velada en el local que ocupa en esta cercana villa la entusiasta y juvenil Sociedad Agrupación Instructiva.

Dicha velada, consistente en gran baile familiar para las familias de los socios, puso bien de manifiesto la creciente prosperidad y entusiasmo que alcanza la reciente Sociedad, pues el amplio salón de ella resultaba asaz insuficiente para dar cabida a todo el personal que a él acudió.

Imposible dar un paso por él; pero además, a la cantidad se unía la calidad de la exquisita concurrencia femenil allí reunida, pudiendo decirse que habíase congregado todo cuanto selecto y hermoso existe del bello sexo en Paterna; allí vimos a las distinguidas y bellas señoritas de Llorca, Mora, Ruiz, Valero, García, Robredo, Ferrandis, etc., etc., y tantas y tantas otras cuyos nombres sentimos no recordar en estos instantes, pues era tal la belleza y simpatía que de ellas irradiaba, que el cronista, deslumbrado, no acertaba con su tosca estilográfica a transcribir fielmente las impresiones que su alma iba recibiendo.

Dando una prueba más de la capacidad y claro entendimiento organizador de su directiva, en el intermedio del baile fueron recitadas por los elementos de su Cuadro Artístico señores García, Molina, Montaner y señorita Fabra hermosas poesías, siendo su meritoria labor coronada por grandes y merecidos aplausos; a continuación fueron repartidos a todos los asistentes (en lindas cestitas de crochet para las señoritas y en cucuruchos de papel chinesco para los caballeros) los consabidos doce granos de uva, representación genuina de los doce meses del nuevo año entrante, para comidas en el preciso instante en que Cronos cerraba una etapa de su carrera y abría otra con ese lento, continuo y rápido pasar de su Vida.

Finalizó la agradable fiesta a los sones de la Marcha Real y las corrientes de champán que saliendo de las panzudas botellas, sellaban con esa alegría que sólo este licor generoso sabe infiltrar la feliz entrada del año 1929.

No podemos por menos de felicitar con efusión (singularmente por la idea delicada y fina de la distribución de la uva en cestitas y servilletas-papel) a la directiva de la Sociedad, por la organización de la fiesta; a su juventud integrante, que tan bien cooperó a su esplendor, y desear a la simpática Agrupación Instructiva miles de felicidades y prosperidades en este año de 1929 y sucesivos.

ADELANTE

Enero 1929.

Desde Guadasuar

NUEVO PRESIDENTE

Ha sido elegido presidente de la junta directiva local de la Acequia Real del Júcar de esta villa, don Paulino Montalvá Alonso, propietario de gran prestigio y persona muy competente para el cargo. Al darle la enhorabuena, le deseamos muchos éxitos en su gestión.

AYUNTAMIENTO

Según nuestras noticias, siguen con gran actividad las gestiones para la construcción de un grupo escolar, hasta el punto de que dentro de breves días comenzarán las oportunas expropiaciones. Todo hace esperar que dentro del año actual contará esta villa con un edificio destinado a escuelas públicas, que será de los mejores de la provincia.

—

Existe gran animación entre la comisión organizadora de los festejos que han de celebrarse los días 20 al 23 del actual con motivo de la fiesta del Santo titular de esta parroquia, San Vicente Mártir, en cuyos días, según costumbre tradicional, se celebrará el clásico «Porrat».

TIRO DE PICHON

Definitivamente ha sido fijado para el día 20 del actual el concurso regional de tiro de pichón, que se celebrará en esta villa—para lo cual se ha obtenido el correspondiente permiso,—patrocinado por la Sociedad La Tórtola de ésta. Hasta la fecha existen numerosos premios en metálico y también en objetos artísticos, ofrecidos por diversas personalidades y entidades de la región.

Y ya que de tiro de pichón tratamos, aprovechamos esta ocasión para felicitar nuevamente al campeón local don Vicente-Rosario Masip Barberá, quien el domingo último ratificó su título, justamente ganado, haciendo tantos blancos como palomos le echaron.

Nuestra enhorabuena y esperamos que en el próximo concurso mantenga como corresponde a su título el puesto de campeonato.

Apartado de
LAS PROVINCIAS 139

La vida literaria y artística

Conrad y la novela

Cuando, va para cuatro años, murió el gran escritor inglés José Conrad Korzeniowski, llamado José Conrad, y la crítica proclamó los méritos de la singular figura literaria que entonces desaparecía, vióse en España palpablemente el desconocimiento que existía de la labor de aquél, pues, en efecto, eran contadísimos los que habían leído al formidable narrador y tenían justo concepto de autor y obra.

Sabido es que el ejemplo de Conrad aconteció con otros. Podrían citarse bastantes nombres de eminentes escritores extranjeros ignorados de la masa lectora española. Afortunadamente, los esfuerzos de críticos y editores por establecer un intercambio regular en este orden están dando resultados, pues hoy día nos vamos familiarizando con la obra de insignes escritores extranjeros que, por haber rayado en la cúspide de la gloria, no pertenecen sólo a su país, sino a la Humanidad.

El caso de Conrad no es frecuente. El gran novelista constituye uno de los más grandes autoforjadores de la propia personalidad que nos ofrece la era moderna. Nacido en Ucrania, de padres polacos, pronto gustó las amarguras de la orfandad y la desventura, que templaron su carácter, haciéndole consciente para la lucha. Sus aficiones literarias, nacidas en plena infancia, en virtud de antecedentes familiares, marcaron en él la levadura que hariale producir una de las más admirables series de narraciones de la literatura contemporánea.

Pero hasta que llegó el día de producir el artista su obra, ¡qué intensa la vida del hombre! Su gran vocación por rendir culto a la madre Naturaleza y a la Vida—en la que hay que ver el anticipo de ese realismo original que campea en todas sus obras—llevóle a emprender la profesión de marino, y vésele años y años, desde que ingresó hasta llegar a capitán de barco, primero, bajo la bandera de Francia y, al fin, en Inglaterra, navegando por todas las latitudes. Hasta los treinta y seis años o sea en la plenitud vital, no comenzó a escribir. Desde entonces se sucedieron sus obras, que bien pronto le conquistaron tan preeminente puesto en la novelística europea.

Caracterizan a Conrad—entre tantos otros méritos y positivos matices de fondo y forma, de ideas y estética—la singular honradez y responsabilidad artística, la justeza al coordinar la impresión del medio circundante con la propia convicción subjetiva, y la riqueza emocional y cromática con que estereotipa la vida del siglo. Más que «cantor del mar», sobrenombre que algunos le cuelgan, merece el dictado de renovador de la novela realista contemporánea y de apóstol de los fueros y la grandeza del verbo, de la palabra. Esto último lo proclama elocuentemente el propio escritor con el párrafo que transcribimos: «Las Matemáticas merecen todo mi respeto, pero yo no tengo ninguna necesidad de máquinas. Dadme la palabra justa y el acento justo y os renovaré el mundo.» Y en otro lugar: «una novela se dirige al temperamento. Y debe consistir, en verdad, como en materia de pintura, o de música, o de toda obra artística, en la apelación de un temperamento cuya potencia sutil e irresistible dota de su verdadero sentido a los acontecimientos efímeros y crea la atmósfera moral y emocional del lugar y del tiempo».

Hemos venido leyendo, a medida de su aparición, los nueve magníficos volúmenes de obras de Conrad que ha publicado la Editorial Montaner y Simón, de Barcelona, en excelentes versiones castellanas, debidas a firmas del prestigio de Rafael Marquina, Ramón D. Perés, J. Mateos de Diego, C. de Rivas Cherif, José Torroba y otros. Ello nos ha permitido comprobar lo meritísimo del tributo de dicha casa, no sólo al ofrecer al lector la producción del ilustre novelista extranjero, contribuyendo así al conocimiento de la misma por parte del público lector español e hispanoamericano, sino por hacerlo en forma tal que marca el límite accesible de la difusión popular, al ser espléndida la factura de dichos volúmenes—excelente papel, pocas veces empleado en ediciones corrientes, y encuadernación sobria y elegante, en tela con rótulos dorados,—y, sin embargo, venderse al precio corriente.

De un volumen son: la gran novela «La locura de Almáyer»—que Glassworthy saludó, al aparecer en 1894, diciendo haberse frotado los ojos por la gran sorpresa que le causó la novedad de arte y ambiente que revelaba,—novela que plantea el intenso problema psicológico de la decepción de un padre respecto a su hija, pudiendo conceptuarse al protagonista cual el Rey Lear de la Malasia; la colección de novelas cortas reunidas bajo el título de una de ellas: «Gaspar Ruiz», de fuerza romántica y realismo admirables, y finalmente «Cuentos de inquietud», todos ellos con sello del interés que su lectura despierta, presentando situaciones de hondura y verdadera trascendencia psicológica.

Cada una de las otras tres novelas comprende dos volúmenes: «Alma rusa» («Unter western eyes»), soberana por su enjundia en la concreción de ambientes, tan singulares como los revolucionarios y políticacos. «Nostromo», historia de enorme interés, por sus intrigas políticas y descripción de tesoros ocultos, verdadero poema de la nueva América, constitutiva de uno de los mayores aciertos del autor, habiendo merecido de Arnold Bennet el elogio de decir que no dejaba de leerla por lo menos una vez al año. Por último, «Lord Jim» es otra historia conmovedora, de una sensibilidad y un espiritualismo sorprendente, que hizo decir a Gide podía diputarse como uno de los más bellos libros existentes.

Es tan vasto el tributo de Conrad a las letras contemporáneas, que su exposición requeriría un libro. Pocos valores de las mismas merécenlo tanto, y pocos también ofrecen cantera tan perdurable y atrayente, habida cuenta de lo consustantivo que en él son el escritor y el hombre. Para terminar, transcribiremos las expresivas líneas de un crítico:

«José Conrad es, sin duda, el novelista contemporáneo más original, profundo y humano. Deja hablar siempre a la realidad sensible; nos colma de sensaciones, nos satura de colores, de sonidos, voces humanas, contactos, visiones, efluvios innumerables de mundos que nos invaden antes de dejarse comprender. Interpreta elocuentemente los silencios. Va creando la imagen del ambiente, la preparación de los hechos, hasta agudizarse, con un milagro de análisas, en las acciones frenéticas o en las sensaciones indefinibles. La materia de sus novelas está hecha de su vida toda: en la suma de sus pensamientos, de sus sensaciones y de sus emociones, en sus recuerdos y en sus pesares, halló los materiales para el trabajo artístico; arte enérgico y sensitivo, apasionante y honesto al mismo tiempo. Conrad es un realista visionario y místico. Lo que le ha interesado profundamente son los más intensos aspectos de la naturaleza y de la vida, el combate por la existencia contra los poderosos elementos: la grandeza del hombre frente a frente del universo. Lección de reserva, de orgullo, de vasta e implacable integridad.»

ANGEL DOTOR

Estación Meteorológica

UNIVERSIDAD DE VALENCIA

Observaciones a las ocho del día 7 de Enero de 1929

Presión barométrica en mm.: 766'8.
Temperatura en grado centígrados: 4'6.
Humedad relativa: 76.
Dirección del viento: O.
Fuerza del viento: Brisa.
Estado del cielo: Despejado.

EN LAS 24 HORAS ANTERIORES

Temperatura máxima al sol: 16'0.
Idem ídem a la sombra: 10'0.
Idem mínima: 1'0.
Lluvia precipitada en mm.: 4'4.
Velocidad del viento en kilómetros: 104.

Desde Rafelbuñol

MEJORAS MUNICIPALES

El pintoresco y simpático pueblo de Rafelbuñol está de plácemes por el acto que va a realizar; digo el pueblo de Rafelbuñol, porque aunque su Ayuntamiento así lo acordó, la idea partió de todos sus vecinos, no haciendo con ello sus representantes más que plasmar una aspiración latente entre aquellos honrados vecinos, cuyo gran cariño y respeto hacia las distinguidas personas que festeja, corre parejas.

Y por si acaso, lector amable, el proceder de este pueblo que pudiera servir de ejemplo o aunque sólo sea por hacer público su encomiástico proceder, pese a su modestia, con pocas palabras te referiré lo que va a tener lugar.

Se trata de que este Ayuntamiento, presidido dignamente por don Carlos Alcaina Castellar, no cesa de laborar por el bien del pueblo, como lo demuestra, entre otras cosas, los actos de policía urbana que realiza, no sólo por complacer al vecindario, sino porque consciente de su deber, sabe que cuanto más ornamente el pueblo, más grata será en él la estancia de los suyos y de los numerosos forasteros que en busca de salud y expansiones, pasan aquí grandes temporadas.

Recientemente ha numerado todas las viviendas de la población y rotulado tres de sus calles, dos de las cuales llevan el nombre de dos prestigiosos próceres: don Balbino Gil Dolz del Castellar, ex capitán general de esta región, y don Andrés Gargallo Gil Dolz del Castellar.

Otras muchas cosas podría contarte del acierto con que gobierna a este pueblo su ilustre Ayuntamiento, pero me excusa decirlo el saber que no ignoras que está propuesto por el actual régimen como método y discernimiento, tan bien encarnados en su presidente don Miguel Primo de Rivera.

EL CORRESPONSAL

Farmacia San Antonio
Siempre abierta, DIA Y NOCHE

La cara, espejo de la salud

Un rostro pálido, demacrado, flaco y triste, denota un organismo débil, raquítico, agotado.

Quienes al verse así toman el FOSFO-GLICO-KOLA DOMENECH regeneran su salud, tonifican sus nervios y cambian su rostro de día en día, hasta aparecer los sanos colores que denotan vida, salud y alegría.

Invennto maravilloso

Para volver los cabellos blancos a su color primitivo a los 15 días de darse una loción diaria. Su acción es debida al oxígeno del aire, por lo que constituye una novedad. No mancha ni la piel ni la ropa. La caspa desaparece rápidamente. Venta en todas partes. Depósito para la región: Las Barcas, S. A. Garcia.

Albaceteñas

HELLIN, GRAN CIUDAD

A unos sesenta kilómetros de Albacete, al lado del pantano de Talave y del monte El Calvario, se encuentra, juvenil y luminoso, el pueblo de Hellín.

Hellín es, sin disputa alguna, la ciudad de nuestra provincia de carácter más parecido al de Albacete. En él, como en la capital, se da un caso curioso de psicología franca y vigorosa, con la que le ha sido posible formar un espíritu colectivo, fervorosamente amante de su progreso, sustentado con fe y sin desmayo.

Al hablar de Hellín, confesamos que no nos hace falta el imperio dominador y tirano de la tradición y de la fama para dedicar unas líneas de homenaje a la pregonada hermosura de sus mujeres. Fama que en verdad no la hizo nadie, ni nació como populachera leyenda pueblerina, sino que se formó sola, porque no hubo más remedio, mantenida en su esplendor magnífico por el placer halagoso de Natura, decidida a perpetuar en las mujeres de Hellín sus milagros armoniosos de belleza y de gracia.

En la actualidad Hellín es una gran ciudad, un verdadero pueblo moderno, de unos 25.000 habitantes, cuya transformación inusitada no representa en definitiva más que la gradación justa y normal imprimida en la vida por el espíritu colectivo a que antes aludimos. Un hombre, casi providencial, vino a regir sus destinos, identificándose con el sentir general, y representando en él la virtud dinámica y poderosa, la transubstanciación en efectividad de sueños de progreso, el acarreo de grandes posibilidades ofrecidas en trance maduro, la idea germinal que da fruto inmediato cuando se le sirve con largueza y en sacrificio desmedido. Don Juan Martínez Parras, que ocupa la Alcaldía de Hellín.

Entre los adelantos más recientes realizados en Hellín, ya que escribimos de memoria, recordamos la construcción de la nueva cárcel, los Grupos escolares, las obras de alcantarillado y unas mejoras importantísimas conseguidas en materia de riegos y en el cultivo de tierras.

Sin embargo de esa superación suya, tan humana, por alcanzar el porvenir perfecto que merece, Hellín no ha olvidado sus tradiciones típicas, las fiestas y procesiones de Semana Santa, una de las mejores de España, donde rinde culto a sus imágenes, labradas por artistas inimitables.

¡La Semana Santa de Hellín, la dulce Semana Santa transucrrida entre las mujeres hellíneras! Hay una emoción única en estos días y cuyo goce se consigue viviéndolos en su pleno ambiente, dejando correr nuestras miradas aun sin ánimo de abrevar impresiones. Ellas mismas saltarán raudas, entre el ruido de los centenares de tambores, redobles marciales: gustando el «mojo» casero adobado en el hogar, jubiloso de fiestas de fe; apedreando con puñadas de caramelos a las muchachas asomadas en los balcones; vistiéndose con los mismos colorines absurdos y tocándose con los cucuruchos inverosímiles de los nazarenos; siguiendo como un penitente ansioso de juventud, de amor y belleza, a la caravana religiosa en su marcha hacia el Calvario; temblor guerrero en los parches tamborilescos, fulgor amarillento de cirios, ambiente sutil y profundo en que se presienten los suspiros místicos en seno de doncellas, arca de vida por el amor...

Hellín lo es todo: la tradición y el porvenir, enlazados en un equilibrio fecundo. La misma ilusión pone en conservar la leyenda y vestirla con sus mejores galas que en capacitarse y hacerse digno del concepto de pueblo moderno. A la capital albaceteña, la hermana mayor, está unida por recios vínculos de amistad y simpatía. Mucho la queremos por sus adelantos y por sus progresos, por la fe que ponen sus hijos en servirla y amarla. Pero...

Para mí, joven, Hellín siempre aparecerá como trono refulgente y admirado de la mujer bella.

GABRIEL MARIO DE COCA

Albacete 4 de Enero de 1929.

Desde Puebla Larga

NUEVA SUPERIORA

Fallecida santamente la que por largo tiempo desempeñó con singular acierto en este Colegio de Santa Ana, tan honroso cargo, reverenda Madre Dionisia Biescas, ha sido designada para sustituirla la reverenda Madre Ramona Liusá y Cabrera, que ayer, día de los Santos Reyes, fué cumplimentada por estas autoridades locales, semejándose el homenaje fervoroso ofrendado a la adoración que se le brindara al Niño de Belén, tal es el grado de religiosidad y afecto que inspiran a esta tan benemérita institución. Testimonio irrecusable del reconocimiento por parte de la superioridad, un documento honroso y preciado recibido.

SUBASTAS DE ARBITRIOS

El día 5 del actual tuvo lugar en estas Casas Consistoriales las subastas de pesas y medidas (que quedó desierta por falta de postor, cuya segunda tendrá lugar el 18 de los corrientes, con el 10 por 100 de rebaja), y la de bebidas espirituosas y puestos públicos; siendo adjudicado provisionalmente el remate por pesetas 8.826 y 2.800, respectivamente, con una ganancia a favor del Municipio sobre los tipos de licitación de unas 5.720 pesetas.

EL CORRESPONSAL

Puebla Larga 7 de Enero de 1929.

Folletón de LAS PROVINCIAS 19

E. R. BURROUGHS

EL TESORO DE TARZAN

(Publicación autorizada por la editorial Gustavo Gili, de Barcelona
Prohibida terminantemente la reproducción)

lo, con la victoria casi a la vista, sucumbió a la hemorragia interna.

Entonces Tarzán bajó de su santuario, y mientras los leones heridos, gruñendo sin cesar, se alejaban arrastrándose, arrancó su venablo del cuerpo de Buto, le cortó un trozo de carne y desapareció en la selva. El episodio había terminado. Había sido cosa de la vida cotidiana. Un lance que a ti y a mí, lector, nos daría tema de conversación durante toda la vida, lo apartó Tarzán de su mente en el momento en que la escena se borró de su vista.

CAPITULO XII

La quiere venganza

Volviéndose por la selva en ancho círculo, Tarzán llegó al río en otro punto, donde bebió y se tornó a lanzar a los árboles; y mientras, olvidado en absoluto de su pasado y sin pensar para nada en el porvenir, vagaba por entre ellos, por las oscuras naves y los espacios despejados a manera de parques, y al través de las amplias praderas, donde pacían los innumerables herbívoros del misterioso continente, iba en busca de él una caravana extraña y temible. Componíanla cincuenta hombres espantosos, de peludos cuerpos y nudosas y retorcidas piernas. Eran sus armas puñales y truculentos garrotes, y a su frente marchaba una mujer casi desnuda, hermosa sobre toda ponderación. Era La, la suma sacerdotisa del Dios Llameante de Opar, seguida de cincuenta de sus horrendos sacerdotes, que perseguían al ladrón del sagrado puñal de los sacrificios.

La no había atravesado nunca las desmoronadas murallas exteriores de Opar, pero jamás fué tan apremiante la necesidad de ello. ¡Había desaparecido el puñal sagrado! Al través de innumerables generaciones, el arma vino a parar a sus manos, como herencia y como insignia de su religioso cargo y regia autoridad, desde las de un progenitor antiquísimo de la desaparecida y olvidada Atlántida. La pérdida de las joyas de la corona o del gran sello de Inglaterra, no habría producido mayor consternación a un rey inglés que el robo del puñal sagrado a la opariana La, reina y suma sacerdotisa de los degradados restos de la más antigua civilización terrena.

Cuando la Atlántida, con todas sus poderosas ciudades, sus cultivados campos y su gran comercio, cultura y riqueza, se hundió en el mar hace un sin fin de siglos, arrastró a los abismos a todos sus habitantes, salvo un puñado de colonos que estaban beneficiando las vastas minas de oro del África Central. De ellos y de sus abyectas esclavas procedían los terribles hombres de Opar; mas por cierto capricho singular del destino, la antigua raza subsistía pura y sin degradarse en las hembras descendientes de una sola princesa de la casa real de Atlántida, que se hallaba en Opar en la época de la gran catástrofe. Y la descendiente actual era La.

Ardiendo en ira se hallaba la suma sacerdotisa, que sentía en el corazón un hirviente volcán de odio hacia Tarzán. El celo de la religiosa fanática que ve profanado su altar, se aumentaba hasta lo indecible por la rabia de la mujer despreciada. Dos veces había arrojado La su corazón a los pies del Tarmangani, y dos veces se vió rechazada por él. Sabía La que era hermosa; y lo era, en efecto, no sólo según el criterio de la Atlántida prehistórica, sino con arreglo al de los tiempos modernos. Era físicamente una criatura perfecta. Antes que Tarzán llegara por vez primera a Opar, no había visto La otro varón humano que no fueran los grotescos y nudosos hombres de su tribu. Con uno de ellos tendría que casarse, tarde o temprano, para que la línea directa de sumas sacerdotisas no se interrumpiera, a no ser que el destino condujese a Opar a otros hombres. Antes de ver por primera vez a Tarzán, La no tenía la menor idea de que tales hombres existieran, porque no conocía más que a sus terribles sacerdotes y a los machos de la tribu de grandes monos que moraba desde tiempo inmemorial en Opar y sus alrededores, hasta el punto de que los oparianos habían llegado a considerarlos casi como iguales suyos. Entre las leyendas de la ciudad figuraba la existencia de hombres semidivinos del antiguo tiempo, y de otros negros que se presentaron más recientemente; pero éstos últimos eran enemigos que mataban y robaban. Y además, las tales leyendas rememoraban siempre la esperanza de que algún día aquel continente innominado de que procedía su raza, se volvería a levantar de las olas y mandaría sus galeras esculpidas y adornadas de oro, con esclavos en los largos bancos de remeros, en socorro de aquellos colonos tanto tiempo expatriados.

La llegada de Tarzán despertó en el pecho de la suma sacerdotisa la anhelosa esperanza de que al fin se acercara el cumplimiento de la antigua profecía; pero con más fuerza aún despertó los ardientes fuegos del amor en un corazón que nunca, de no ser por aquel hombre, habría conocido el significado de la avasalladora pasión, porque una criatura tan maravillosa como La no podía enamorarse jamás de ninguno de los repulsivos sacerdotes de Opar. La costumbre, el deber y el celo religioso podrían ordenarle la unión; pero sin amor ninguno por su parte. La había llegado a la nubilidad como criatura fría y desalmada, hija de otras mil mujeres frías, desalmadas y hermosas que jamás conocieron el amor. Y así, cuando éste llamó a su alma, dejó en libertad todas las pasiones reprimidas de un centenar de generaciones, transformando a La en un palpitante y encendido volcán de deseos. Y al ver éstos frustrados, aquella gran fuerza de amor, de gentileza y de sacrificio se transmudó por sus propias llamas en otro volcán de odio y de venganza.

En un estado de ánimo provocado por estas condiciones conducía La a su terrible séquito al rescate del sagrado emblema de su alta dignidad, y a tomar venganza del autor de sus agravios. A Werper no le dedicaba ningún pensamiento. El hecho de que el puñal estuviera en manos del belga cuando desapareció de Opar, no inspiraba a La ningún pensamiento de vengarse de él. Naturalmente, lo matarían cuando lo capturaran; pero su muerte no ocasionaría placer a la suma sacerdotisa, que sólo lo buscaba en las proyectadas angustias finales de Tarzán. Habría que torturar a éste. Su muerte sería lenta y espantosa, su castigo adecuado a la inmensidad de su crimen. Había arrebatado a La el puñal sagrado; puso sus manos sacrílegas en la suma sacerdotisa del Dios Llameante; profanó el altar y el templo. Por todo esto debía morir; pero había desdeñado el amor de La, de la mujer, y por esto debía sufrir una muerte horrorosa, entre espeluznantes tormentos.

La marcha de La y de sus sacerdotes no careció de aventuras. No estaban acostumbrados a los caminos de la selva, ya que rara vez se arriesgaba ninguno de ellos a salir de las desmoronadas murallas de Opar; y sin embargo, su mismo número los protegía. Y por eso llegaron sin percances graves hasta muy avanzado el sendero de Tarzán y de Werper. Acompañábanlos tres grandes monos, en los cuales se delegó la misión de seguir a la presa, tarea muy superior a los sentidos de los oparianos. La iba al mando de la expedición. Ella disponía el orden de marcha, ella escogía los campamentos, ella marcaba la hora del descanso y la de la prosecución del viaje; y aunque era inexperta en tales materias, su natural inteligencia era tan superior a la de los oparianos y los monos, que lo hacía infinitamente mejor que habrían podido realizarlo ellos. Era además un ama durísima, porque contemplaba con repugnancia y desprecio a las mal fachadas criaturas entre las cuales la había arrojado el inexorable destino; y en cierta medida desahogaba en ellos su desagrado y su frustrado amor. Mandábales todas las noches construír para ella una fuerte protección y refugio, y los obligaba a mantener una gran hoguera delante de él desde el ocaso hasta el alba. Cuando se cansaba de andar, los constreñía a transportarla en una litera improvisda, y ninguno de ellos osaba poner en tela de juicio la autoridad de La ni su derecho a semejantes servicios. Para ellos La era una diosa, y todos la amaban y todos esperaban que los eligiera por compañeros. Así trabajaban como esclavos para ella y soportaban sin exhalar un murmullo el terrible látigo de su desagrado y el altanero desdén habitual de su reina.

Varios días estuvieron marchando, mientras los monos seguían fácilmente el rastro a cierta distancia delante del cuerpo de la caravana, para poder avisar a los otros cualquier peligro inminente. Fué durante una de las paradas meri-

(Sigue a la vuelta.)

Ministerio de Educación, Cultura y Deporte

JUEGOS BARRAS LATON PORTIER

OFRECEMOS EL MEJOR SURTIDO
EN MODELOS DE TODAS CLASES
A PRECIOS SIN COMPETENCIA
FERRETERIA LA CADENA
CALLE DE GUERRERO 57 TELÉFONO 1002 — VALENCIA

La Unión y el Fénix Español

COMPAÑÍA DE SEGUROS REUNIDOS
Capital social: 12.000.000 de pesetas efectivas, completamente desembolsado.-Subdirecciones en todas las provincias de España, Francia, Portugal y Marruecos
FUNDADA EN 1864
Seguros sobre la VIDA.—Seguros contra INCENDIOS.—Seguros de VALORES.—Seguros contra ACCIDENTES.—Seguros MARITIMOS.
SUBDIRECTORES EN VALENCIA Y SU PROVINCIA
Don Luis J. Babi- Lauria, 7 - Teléfono número 1356.
Don Daniel Martínez, Don Juan de Austria, 23 - Teléfono número 1411.

Recetario industrial y doméstico

(Edición reformada del RECETARIO QUIMICO POPULAR).

17.000

RECETAS Y METODOS APLICABLES A TODAS LAS INDUSTRIAS Y OFICIOS, AL ALCANCE DE TODOS, *por el Dr. J. Bersch*, de la *Chemisch Technischen Bibliothek*, en Martleben, traducción del Dr. José Sureda Blanes.

ES una Enciclopedia popular, a la vez que científica, de cosas que no debe ignorar.
un libro indispensable en todo hogar.
un medio de ganar dinero, pues una mina de fórmulas a explotar.
una forma de ahorrar dinero; se fabricará lo que consuma.

Al contado..... 35 pesetas
En cinco plazos mensuales de 8 pesetas.. 40 íd.

Librería y Editorial Rubiños

Apartado 477 :: Teléfono Central 15113 :: Preciados, 23
MADRID
TODA CLASE DE LIBROS AL CONTADO Y A PLAZOS. (CATALOGOS GRATIS.)

¡Esa maldita tos! No tardará usted en verse libre de ella si recurre a la SOLUCION PAUTAUBERGE, que cicatriza las lesiones de los pulmones y de los bronquios y aumenta el apetito y las fuerzas.
L. Pautauberge. París, y todas farmacias.

Pozos artesianos

EDUARDO RUIZ, CONSTRUCTOR

Potentes y modernas máquinas rotativas para exploración de minerales y construcción de pozos artesianos Reconocimientos de terrenos. Consultas y presupuestos, gratis.
OFICINAS: Primado Reig, 19, pral. Teléfono 12.858. VALENCIA.

Banco Hipotecario de España

DELEGACIÓN DE VALENCIA

PRESTAMOS al 6 por 100, hipotecarios amortizada cinco a cincuenta años, sobre fincas rústicas y urbanas.
Les prestatarios tienen siempre la facultad de reembolsar todo o parte de su crédito anticipadamente.
La larga duración del préstamo consiente al propietario hacer mejoras de consideración en sus fincas, aumentar los rendimientos de ellas y poder devolver más fácilmente el capital, sin verse obligado a solicitar prórrogas, no siempre fáciles de conseguir en los préstamos contratados con particulares, generalmente a corto plazo si no es a costa de mayores gastos y sacrificios.
Préstamos especiales para construcciones
DELEGADO: Don Benito Altet. Mar. 23, Valencia.

Ondulación permanente
Una peseta ondu
"LA ARTISTICA"
Peluquería de señoras y perfumería de PEDRO COULY
Profesor diplomado en París
Mar, 15 esquina a Primado Reig
Teléfono 65.-Valencia
ON PARLE FRANCAIS ENGLISH SPOKEN

¡Señoras... Puntos!

Se recogen en las medias de seda, hilo y algodón.
Se confeccionan a medida toda clase de medias, siendo especial la casa en máquinas finas.
Grandes existencias en medias, de seda de todas clases y calcetines fantasía, a precios más baratos que nadie.
Visitad la casa de Rosario Galiano y os convenceréis.
Maldonado, 8, Valencia.

Bajos - Pisos

Se venden en la calle de Samaniego, número 12, con cuatro dormitorios, patio con portería, de 7.500 a 10.000 pesetas.
Razón en la misma, de tres y media a cinco.

FINCAS F. AGRAMUNT COMPRA-VENTA

PROPIETARIOS: De querer vender pronto y bien alguna finca, pasar ofertas a este despacho, que siempre cuenta con compradores. Calle de San Bult, 10, 3.º puerta. Automático 10828. Valencia.

LA OBESIDAD

vencida rápidamente por las PILULES APOLLO
únicas píldoras para hacer adelgazar de modo natural sin ningún peligro mejorando la digestión.
Basta tomar un frasco para convencerse. Ramón Sala. Balmes, 87. Barcelona.
Venta en Madrid: Gayoso; Barcelona: Segala, etc.

Ventas

UNA CASA calle de Lauria
UNA CASA calle de Martínez Cubells
UNA CASA calle de Pérez Pujol
UNA CASA calle de Pascual y Genís
UNA CASA calle de Jesús
UNA CASA calle de Matías Perelló
UN HUERTO de 58 hanegadas en Algemesí
UN HUERTO de 64 hanegadas en Alcira.
Razón: Laborde, calle de Cuenca, 4. De 6 a 8 de la tarde.

Ricardo Garriga

FABRICA DE ARTICULOS PARA VIAJE
Plaza de Cajeros, número 3
Especialidad en maletas para auto en todas clases y modelos.
Maletas para muestrarios en maderas cruzadas, mundos, armario y vieneses, maletas y cuvetas libra.
Estuches propios para regalos.
Ultimas novedades en bolsos para señora.

Se alquila

planta baja junto al Mercado central. Calle Don Juan de Villarrasa, 2.

Liquidación

total, por cesar en el negocio de tejidos de
Los Almacenes LYON
Pascual y Genís, 5, entresuelo
Con una baja del 50 por 100 en todos los géneros y mobiliario

Se alquila

local para industria con dos magníficas naves de 11x45 metros y vivienda para encargado.
Razón: Flora, 7.

Gran barato

Mesas camillas plegables, las de 80 a 18 pesetas, las de 90 a 19 pesetas; mesas cocina, las grandes 9 pesetas, medianas 8 y las pequeñas a 7 pesetas.
Calle Recaredo, 35, bajos. Carpintería.

Automóvil

Se vende de ocasión, sin estrenar; gran novedad y confort, de 4 asientos, conducción interior, poquísimo consumo. Patente económica y garantizado su funcionamiento
Informarán en Poeta Quintana, 5, segundo izquierda.

En Alberique

se vende o alquila un gran local propio para industria, con un gran salto de agua y su correspondiente turbina y tiene más de mil metros de cubiertas, gran patio y corral; habitaciones para la dependencia y habitación para los dueños, con todas las comodidades y agua potable. Razón en Alberique, en el mismo local, denominado Molino de la Villa, 12, sondelo enseñarán, y en Valencia, calle de Nicolás Factor, n.º 10.

Comerciantes

Se traspasa local con vivienda en punto muy céntrico, propio para cualquier industria.
Razón: Sombrerería, 3. Abanicuería de Santa Catalina.

Local

Moderno y lujosamente decorado, propio para banco, café o establecimiento de gran importancia con varias puertas a la mejor calle de Valencia, se traspasa.
Informes: Ciscar, 44, bajo.

Se cede

una habitación a toda pensión a un caballero o señorita, o para dormir solo.
Razón: Avenida Victoria Eugenia, 7, portería.

Casas, pisos, bajos

Ganga: Casas toda Valencia y afueras, todos precios. Chalets todos sitios. Pisos, bajos Sanchis Bergón, Sagunto, plaza Botánico, Burjasot, Almirante Cadarso, a 6.000, 9.000 y 16.000 pesetas. Propietarios: Deseo casas comprar todos sitios. Mucho capital para colocar compra-venta de toda clase de fincas. Aquí hay para todos gustos. Seriedad, confianza, reserva. Consultas gratis. Hay solares, huertos, masías, huertas naranjos.
Muñoz, corredor colegiado, Gobernador Viejo, 4, principal; despacho de nueve a una y de dos a cinco. Teléfono 13.934.

Se venden

los 63 tomos ENCICLOPEDIA ESPASA, precio de ganga, NUEVOS. Razón: LANDERER, número 6, entresuelo.

Ventas

Próximamente se venderán pisos muy bonitos y sanos en la Avenida de Victoria Eugenia. No interviene corredor. Razón: Calle del Maestro Gozalbo, 41, primero tercera.

Compañía Trasatlántica

SERVICIOS DIRECTOS

Línea a Cuba, México New-York
El rápido vapor de lujo,
ALFONSO XIII
saldrá de Bilbao y Santander el 19 de Enero y de Coruña el 21, para Habana, Veracruz y New-York.
Todas las exigencias más modernas.
Próxima salida, el 14 Febrero.

Línea a Venezuela, Colombia
El rápido vapor de lujo,
Juan Sebastián Elcano
saldrá de Barcelona el día 18 Enero, y de Valencia el 19, para Canarias, Puerto Rico, La Guayra, Puerto Cabello, Curaçao, Puerto Colombia y Cristóbal C. Z.
Nota: Al retorno tocará también Santo Domingo y Ponce P. R.
Próximas salidas de los rápidos vapores de lujo,
Manuel Arnús
de Barcelona el 13 Febrero, de Valencia el 14.
Marqués de Comillas
saldrá de Valencia el 12 Marzo.
Magallanes
saldrá de Valencia el 7 Abril.
Estos vapores cuentan con las exigencias más modernas para el pasaje de TERCERA: camarotes, cuartos de baño y amplio comedor. Orquesta. Telegrafía Marconi. Gran confort. Espacio para juegos de cubierta. Servicio Tipo Grand Hotel.
Otras salidas: el 30 Abril, 28 Mayo, 23 Junio,

Línea directa a New-York
El rápido vapor de lujo,
MANUEL ARNUS
saldrá de Valencia el 27 de Diciembre e irá directamente a New-York.

Línea a Niza, Alejandría, Túnez y Argel
El yacht de lujo (en viaje de turismo),
Reina María Cristina
saldrá de Barcelona el 8 de Febrero de 1929, para Villefranche, Nápoles, Pireo Contantinopla, Beirut, Haifa, Alejandría (visitando Jerusalén y El Cairo), Malta, Túnez, Argel, Palma y a Barcelona.
Nota: Precios y demás detalles en la Agencia.

Línea al Brasil Plata
El rápido vapor de lujo
Reina Victoria Eugenia
saldrá de Barcelona el 5 de Enero y de Cádiz el 8, para Tenerife, Río Janeiro, Montevideo y Buenos Aires.
Próxima salida el 5 Febrero, el vapor
Infanta Isabel de Borbón

Línea a Filipinas
El vapor
C. LOPEZ Y LOPEZ
saldrá de Valencia el 12 Febrero.

Línea a Fernando Póo
El vapor
ISLA DE PANAY
saldrá de Valencia el 16 Enero.

Línea a Cuba New-York
El rápido vapor de lujo,
Marqués de Comillas
saldrá de Barcelona el día 9 de Enero de 1929, de Valencia el 10, de Cádiz el 13 y de Vigo (facultativa) el 15, para ir directamente a New-York y Habana.
Con sus salones, comedor y la biblioteca adornados con sujeción al estilo del Renacimiento español.
Gran confort, acreditadísimo servicio tipo Grand Hotel. Telegrafía Marconi, Orquesta. Espacio para juegos de cubierta.
El pasaje de TERCERA CLASE cuenta con camarotes, amplio comedor y todas las exigencias más modernas.
Próximas salidas:
ANTONIO LOPEZ
saldrá de Barcelona el día 22 de Febrero, de Valencia el día 23 para Canarias, Santiago de Cuba, Habana y New-York.
MAGALLANES
(rápido de lujo), saldrá de Barcelona el 4 de Febrero, de Valencia el 5, para New-York y Habana.
LEÓN XIII
saldrá de Barcelona el 27 de Febrero, de Valencia el 28 para New-York y Habana.
Otras salidas: el 15 y 28 de Marzo, el 23 de Abril, 5 y 19 de Mayo, 14 y 26 Junio.

AVISOS IMPORTANTES

Rebajas a familias y en pasajes de ida y vuelta.—Precios convencionales por camarotes especiales.—Los vapores tienen instalada la telegrafía sin hilos y aparatos para señales submarinas, estando dotados de los más modernos adelantos, tanto para la seguridad de los viajeros como para su confort y agrado.—Todos los vapores tienen médico y capellán. Las comodidades y trato de que disfruta el pasaje de tercera, se mantienen a la altura tradicional de la Compañía.
Rebajas en los fletes de exportación.—La Compañía hace rebajas la 50 por 100 en los fletes de determinados artículos de acuerdo con las vigentes disposiciones para el Servicio de Comunicaciones Marítimas.

SERVICIOS COMBINADOS

Esta compañía tiene establecida una red de servicios combinados para los principales puertos, servidos por líneas regulares, que le permite admitir pasajeros y carga para:
Liverpool y puertos del Mar Báltico y Mar del Norte.—Zanzíbar, Mozambique y Capetown.—Puertos del Asia Menor, Golfo Pérsico, India, Sumatra, Java y Cochinchina.—Australia y Nueva Zelandia.—Hue, Iloilo, Cebú, Port Arthur y Vladivostock.—New Orleans, Savannah, Charleston, Georgetown, Baltimore, Filadelfia, Boston, Quebec y Montreal.—Puertos de América Central y Norte América en el Pacífico, de Panamá a San Francisco de California.—Punta Arenas, Coronel y Valparaíso por el Estrecho de Magallanes.

SERVICIOS COMERCIALES

La sección que para estos servicios tiene establecida la Compañía, se encargará del transporte y exhibición en Ultramar de los muestrarios que le sean entregados a dicho objeto y de la colocación de artículos, cuya venta, como ensayo, deseen hacer los exportadores.

Para informes dirigirse al agente consignatario en Valencia
M. Manglano, Barón de Valivert, Mar, 55, entresuelo
TELEFONO 13920
En el Grao, calle de Cepe, 3 bajo-Teléfono 31348

Llibrets de versos

Por TEODORO LLORENTE

Compañía Trasmediterránea

Servicio fijo rápido semanal Mediterráneo-Cantábrico
Salida todos los sábados para Almería, Melilla, Ceuta, Sevilla, Cádiz, Huelva, Vigo, Villagarcía, Coruña, Gijón, Musel, Santander, Pasajes y Bilbao, admitiendo para todos estos destinos carga y pasajes.
Además, en estos servicios es también admitida mercancía para Avilés, San Esteban de Pravia, Luarca, Navia, Tadia, Ribadeo, Vega de Ribadeo, Foz y Vivero, y al efecto se entregan conocimientos directos con flete corrido.

Servicio fijo bisemanal con Baleares
con salidas de Valencia todos los miércoles, a las 12 horas, para Ibiza, Palma y Mahón, y los viernes, a las 18 horas, para Palma, directo, admitiendo para todos estos destinos carga y pasaje.

Servicio fijo bisemanal para Barcelona
En el magnífico buque-motor J. J. SISTER. Travesía en diez horas. Salidas de Valencia: Miércoles y sábados, a las 19. Salidas de Barcelona: Lunes y viernes, a las 20. Admitiendo carga y pasaje.

Servicio fijo para los puertos del Mediterráneo, Costa Norte de Africa y Canarias
con salida de Valencia los días 5 y 19 del actual, admitiendo carga y pasaje.

Línea Francia
Servicio semanal directo para Cette.
Para informes: Delegación de la Compañía en Valencia, Caro. Muelle de Poniente, letra A. Teléfonos 31.307 y 31.524.

EMPRESA DE NAVEGACION IBARRA Y C.ª

Servicios de cabotaje

RAPIDO.—Salida de Valencia todos los MIERCOLES para Alicante, Málaga Sevilla, Vigo, Villagarcía, Coruña, Musel, Gijón, Santander y Bilbao.
Salida de Valencia todos los LUNES para Tarragona y Barcelona.
CORRIENTE.—Salidas de Valencia todos los LUNES para Alicante, Cartagena, Aguilas (quincenal), Almería, Motril, Málaga, Ceuta (quincenal), Algeciras, Cádiz, Bonanza, Sevilla, Huelva, Vigo, Villagarcía, Ferrol (quincenal) Coruña, Avilés (quincenal) Musel, Santander, Pasajes y Bilbao.
Salida de Valencia todos los MIERCOLES para Tarragona, Barcelona, San Feliu (quincenal), Palamós (quincenal), Cette y Marsella.

Servicios trasatlánticos

AMERICA DEL NORTE.—Salida de Valencia todos los días 8 de cada mes, para New-York.
Salida de Valencia todos los días 23 de cada mes para NEW-YORK y FILADELFIA.
Con escala en algunos puertos del Mediterráneo.
BRASIL-PLATA.—Salida de Valencia todos los días 28 de cada mes, para Santos, Montevideo y Buenos Aires, con escala en algunos puertos del Mediterráneo.
Los buques-motor destinados a este servicio cuentan con cámaras frigoríficas para el transporte de frutos frescos; con amplios, cómodos, ventilados y confortables camarotes para pasajeros de 3.ª clase, siendo el servicio de fonda y restaurant sano, nutritivo y abundante.
Consignatario: GONZALO NOGUES, calle Sorni, 2, Valencia, y Muelle de Poniente (Caro), 15, Grao. Teléfonos número 203 Valencia y números 193 y 399 Grao, Apartado de Correos núm. 8, Valencia.

Nuevo Servicio de Cabotaje
— DE LA —
Compañía Naviera Sota y Aznar de Bilbao

Servicio regular semanal entre Barcelona, Bilbao y puertos inmediatos
El vapor
ARNOTEGY - MENDI
saldrá de Valencia el martes 8 de Enero, para Alicante, Cartagena, Almería, Melilla, Málaga, Cádiz, Sevilla, Huelva, Vigo, Villagarcía, Coruña, Musel, Santander, Pasajes y Bilbao.
El vapor
ANDRAKA - MENDI
saldrá de Valencia el martes 8 de Enero, para Sagunto, Tarragona y Barcelona.

Se admiten mercancías con conocimiento directo para los puertos de Avilés, San Esteban de Pravia, Luarca, Navia, Tapia, Vegadeo, Ribadeo, Foz y Vivero.

Consignatarios: FERRER PESET, S. A., Muelle, 10 y 11, GRAO-VALENCIA. Teléfonos 30900 y 30969.

Chalet grande

moderno, elegante, con jardín y huerto, cerca de Valencia, bien situado, entre estación de ferrocarril, paradas de tranvía y autobús, se VENDE A PRECIO ARREGLADO.
Razón: Don Vicente Fora, taller de carpintería, Burjasot, calle Blasco Ibáñez, número 81.

dianas, mientras los demás estaban descansando después de una fatigosa marcha, cuando uno de los monos se levantó de repente y olfateó la brisa. Con un rugido gutural y apagado previno a los otros que guardaran silencio, y un momento después se lanzó viento arriba al interior de la selva. La y los sacerdotes se apiñaron sin hablar, los terribles hombrecillos con los puñales y garrotes preparados, y esperaron el regreso del peludo mono.

Y no tuvieron mucho que aguardar hasta verlo salir de una liña de matas frondosas y acercarse a ellos. Se fué el mono en derechura a La, y en el lenguaje de los grandes monos, que era también el de la decadente ciudad de Opar, se dirigió a ella.

—El gran Tarmangani está allí dormido — dijo señalando al sitio por donde acababa de llegar.—Venid y lo mataremos.

—No lo matéis—ordenó La con frío acento.—Traedme al gran Tarmangani vivo e ileso. La venganza es cosa de La. ¡Ir, pero no hagáis ruido!

Y agitó las manos en un ademán que abarcó a todos sus secuaces.

Cautelosamente la extraña partida se deslizó por la selva detrás del mono, hasta que al fin éste los detuvo levantando una mano y señalando poco más allá. Vieron el gigantesco cuerpo de Tarzán extendido en una rama baja; aun en sueños, una de sus manos estaba agarrada a otra rama, una de sus fuertes y morenas piernas, estirada, rodeaba otra. En el mayor sosiego dormía Tarzán, lleno el estómago y soñando con Numa el león, con Horta el jabalí y con otros animales de la selva. Ninguna intimación de peligro asaltó las dormidas facultades del Tarmangani, que no vió las peludas figuras agazapadas en el suelo debajo de él, ni los tres monos que en silencio se encaramaban a su lado en el árbol.

La primera señal de peligro que tuvo Tarzán fué el choque de tres cuerpos cuando los monos saltaron sobre él y lo arrojaron al suelo, donde cayó medio atontado bajo la combinada fuerza de los tres, y donde inmediatamente le atacaron los cincuenta hombres peludos, o todos los que pudieron apiñarse en torno de su persona. Al instante fué el centro de un terrible *maelstrom* de criaturas que giraban, pegaban y mordían. Luchó valerosamente, pero la partida era harto desigual en contra suya. Poco a poco lo dominaron, aunque apenas quedó uno de ellos que no sintiera el peso de su potente puño o el desgarrón de sus dientes.

CAPITULO XIII

La condena de Tarzán

Siguió La a sus satélites, y cuando los vió arañando y mordiendo a Tarzán, alzó la voz y les ordenó que no lo mataran. Observó que el Tarmangani se iba debilitando, y pensó que pronto el gran número de sus adversarios lograría vencerle; y no tuvo mucho que esperar antes que la potente criatura de la selva estuviera indefensa y atada a sus mismas plantas.

—Llevadlo al lugar en que nos hemos parado—ordenó La; y los oparianos lo transpostaron al pequeño calvero y lo arrojaron al suelo debajo de un árbol.

—¡Construidme un refugio!—ordenó la suma sacerdotisa.—Nos detendremos aquí esta noche, y mañana, a la vista del Dios Llameante, La ofrecerá en sacrificio el corazón de este profanador del templo. ¿Dónde está el puñal sagrado? ¿Quién se lo ha cogido?

Mas ninguno lo había visto, y todos estaban unánimes en la seguridad de que el arma de los sacrificios no se hallaba encima de la persona de Tarzán cuando lo capturaron. El gigante blanco contempló a las amenazadoras criaturas que lo rodeaban y rugió en señal de reto. Luego miró a La, y por sus labios vagó una sonrisa. En presencia de la muerte se sentía impertérrito.

—¿Dónde está el puñal?—le preguntó La.

—No lo sé—replicó el Tarmangani.—Se lo llevó el otro cuando se me escabulló durante la noche. Ya que tanto afán tienes por recuperarlo, yo buscaría a ese hombre y se lo arrancaría para devolvértelo, si no me tuvieseis prisionero; mas ahora que voy a morir no lo puedo recobrar. Pero, ¿de qué te servía el puñal? Bien puedes hacer otro. ¿Nos habéis seguido todo el camino nada más que por él? Déjame que vaya a buscarlo, y te lo traeré.

Lanzó la reina una amarga carcajada, porque en el fondo de su corazón sabía que el pecado de Tarzán era mucho mayor que el que suponía el robo del sagrado puñal de los sacrificios; y sin embargo, al mirar al Tarmangani atado e inerme a sus pies, las lágrimas se agolparon a los ojos de la suma sacerdotisa, que hubo de volverse para ocultarlas; pero permaneció inflexible en su determinación de hacerle pagar en espantosos padecimientos, y con la muerte al cabo de ellos, la audacia que suponía el haber desdeñado su amor.

Cuando el refugio estuvo terminado, La mandó que trasladaran a él a Tarzán.

—Lo torturaré toda la noche—dijo en voz baja a sus sacerdotes,—y con los primeros rayos de la aurora podéis preparar el altar sobre el cual se sacrificará su corazón al Dios Llameante. Coged leña bien cargada de resina y apiladla en la forma y el tamaño del altar de Opar, en el centro del calvero, para que el Dios Llameante pueda contemplar bien nuestra obra y quedar satisfecho.

Durante el resto del día los sacerdotes de Opar estuvieron ocupados erigiendo un altar en el sitio ordenado; y mientras trabajaban salmodiaban extraños himnos en la antigua lengua del perdido continente que yace en el fondo del Atlántico. No sabían el significado de las palabras que proferían, pero repetían el ritual que se les había transmitido de preceptor a neófito, desde aquel remotísimo día en que los antepasados del hombre de Piltdown vagaban aún por las húmedas selvas que en la actualidad constituyen Inglaterra.

Y en el cobijo de su cabaña, La paseaba de un lado a otro al lado del estoico prisionero. Tarzán estaba resignado con su suerte. No brillaba la menor luz de socorro al través del negro velo de la sentencia de muerte que pendía sobre él. Sabía que sus vigorosos músculos no eran capaces de romper las muchas vueltas de cuerda que ataban sus muñecas y sus tobillos, porque a menudo había pugnado ineficazmente por libertarse. No tenía la más remota esperanza de auxilio exterior, pues sólo enemigos le rodeaban en el campamento. Y sin embargo, sonreía mientras La paseaba nerviosa de un lado a otro del refugio.

¿Y la suma sacerdotisa? Con el puñal en la mano contemplaba a su cautivo. No hacía más que mirarle y refunfuñar, pero sin herir.

Esta noche, esta noche—pensaba.—Esta noche, cuando sea oscuro, lo torturaré.

Admiraba aquel magnífico cuerpo y su hermoso y sonriente rostro, y en seguida tenía que acerar su propio corazón pensando en su amor menospreciado, y apelando a ideas religiosas que condenaban al infiel profanador del santuario de los santuarios, que arrebató del ensangrentado altar a una víctima del Dios Llameante, y no una vez sola, sino tres veces. Tres veces había burlado Tarzán al dios de sus padres. Ante esta idea La se detuvo y se arrodilló a su lado. En la mano llevaba un agudo puñal. Colocó la punta sobre el costado del Tarmangani y apretó el puño; pero Tarzán se limitó a sonreír y a encogerse de hombros.

¡Qué gallardo era aquel hombre! La se inclinó más sobre él, mirándole a los ojos. ¡Qué perfecta era su figura! Púsose a compararlo con los retorcidos y nudosos hombres entre los cuales tenía que escoger compañero, y se estremeció al pensarlo. Llegó la oscuridad del ocaso, y después la noche. Una gran hoguera ardía dentro de la pequeña *boma* de espinos que rodeaba el campamento. Las llamas jugaban sobre el nuevo altar erigido en el centro del calvero, despertando en la mente de la suma sacerdotisa del Dios Llameante una imagen del acontecimiento del siguiente día, al llegar la aurora. Vió aquella figura gigantesca y admirable retorciéndose entre las llamas de la abrasada pira. Se representó aquellos labios sonrientes tostados y ennegrecidos, desprendiéndose de los fuertes y blancos dientes. Pensó que la mata de pelo negro que coronaba la bien formada cabeza de Tarzán desaparecía en un chisporroteo de llamas. Columbró estos y otros muchos cuadros espantosos mientras se hallaba con los ojos cerrados y crispados los puños sobre el objeto de su odio... ¡Ah! ¿Era realmente odio lo que sentía La, la suma sacerdotisa de Opar?

La oscuridad de la noche en la selva había caído sobre el campamento, sin que la aliviaran más que los espasmódicos destellos del fuego que se mantenía para ahuyentar a los animales de presa. Tarzán yacía tranquilamente en sus ligaduras. Le atormentaba la sed y la presión cortante de las cuerdas apretadísimas en tobillos y muñecas; pero no se quejaba. Era Tarzán una fiera de la selva, con todo el estoicismo de la fiera y con toda la inteligencia del hombre. Sabía que su sentencia estaba dictada, y que no habría súplicas que valieran para atenuar la severidad de su fin, y por eso no desperdiciaba el aliento suplicando, sino que esperaba pacientemente con la firme convicción de que sus padecimientos no habían de ser eternos.

En la oscuridad se inclinó la reina sobre él. En la mano tenía el afilado puñal, y en la mente la resolución de iniciar sus torturas sin más demora. El arma estaba apretada contra el costado del prisionero, y el semblante de La pegado al suyo, cuando un repentino alegrón de las llamas, al recibir nueva leña la hoguera, vino a iluminar el interior del refugio. Muy cerca de sus labios vió La las perfectas facciones del dios de la selva, y en su corazón femenino sintió oleadas del inmenso amor que profesaba a Tarzán desde que lo vió por vez primera, y toda la acumulada pasión de los años que se había pasado soñando con aquel hombre.

(Continuará.)

Ministerio de Educación, Cultura y Deporte