Año 59 — Martes 29 de Julio de 1924 — Núm. 18.237

LAS PROVINCIAS

DIARIO DE VALENCIA

SUSCRIPCIÓN EN LA CAPITAL: 2 PTAS. AL MES. RESTO DE ESPAÑA: 9 PTAS. TRIMESTRE NÚMERO SUELTO: 10 CÉNTIMOS REDACCIÓN Y ADMINISTRACIÓN: MAR, 29.-APARTADO DE CORREOS 139

✝

EL SEÑOR

Don Vicente Escalante F. de Villabona

REPRESENTANTE DE LA SOCIEDAD DE AUTORES ESPAÑOLES

falleció ayer, a las cuatro de la tarde

habiendo recibido los auxilios espirituales

R. I. P.

Sus desconsolados esposa doña Regina Parés Menchero, hijas Regina y María Luisa, hermanos don Amable, doña Enriqueta y doña Mercedes, hermanos políticos sobrinos y demás parientes, al participar a sus numerosos amigos tan sensible pérdida, les ruegan asistan a la misa de «corpore insepulto», que se celebrará hoy, a las diez, en la parroquial iglesia de San Juan y San Vicente y acto seguido a la conducción del cadáver, desde la casa mortuoria, Sorní, 21, hasta la plaza de San Agustín, donde se despedirá el duelo, por lo que quedarán eternamente reconocidos.

No se reparten esquelas.

Número de 8 páginas

Asuntos del día

Mac Donald ha comunicado oficiosamente al embajador de Alemania que podía informar a su Gobierno el pronto llamamiento a Londres de una delegación de aquel país, para cuyo objeto podía comenzar a propagarlo, esperándose que esta imitación facilitará el hallazgo de una fórmula de conciliación.

Por su parte, Alemania tiene ya hechos los nombramientos de delegados, que serán, según se asegura, el canciller del Imperio; el Ministro de Negocios Extranjeros, señor Stressemann, y los oponentes de las comisiones de Asuntos extranjeros, Hacienda, Transportes y Economía pública del Reichstag.

Las naciones aliadas van dándose cuenta de que las consecuencias de un fracaso de la Conferencia serían terribles, y Francia especialmente empieza ya a dar indicios de que comprende que el plan de los financieros es razonable.

* * *

Otro de los síntomas favorables al buen éxito de la Conferencia de Londres, es la declaración del Presidente de los Estados Unidos. Confía Coolidge en que se han de poner de acuerdo las naciones aliadas, agregando que el fracaso de las negociaciones que ahora se llevan a cabo sería peor que las dificultades que actualmente amargan a Europa. Cree el Presidente que los aliados se harán mutuas concesiones, con el fin de llegar a una inteligencia.

Todos estos optimismos, en lenguaje diplomático, quieren decir que por fin el criterio de las naciones interesadas en el problema se ha impuesto al particularismo de Francia, y, por tanto, es el que ha de prevalecer.

LA FERIA DE JULIO

PROGRAMA PARA HOY

A las cinco y media de la tarde, quinta corrida de toros, de la famosa ganadería de los señores hijos de don Eduardo Miura, de Sevilla, con divisa verde y negra, por los diestros Sánchez Mejías, Antonio Márquez y José García, «Algabeño».

A las diez de la noche, bailes populares.

A las doce, castillo de fuegos artificiales, a cargo del pirotécnico don Juan Hernández, de Aloácer.

PROGRAMA PARA MAÑANA

A las cinco de la tarde, sexta corrida de toros. Se lidiarán ocho toros: cuatro de la ganadería de los señores Rufino y Moreno, antes Campos Varela, de Sevilla, con divisa morada y blanca, y cuatro de la ganadería de don Francisco S. Sánchez, procedentes de Albaserrada, de Sevilla, con divisa azul y caña, por los valientes matadores Mejías, Márquez, Villalta y José García, «Algabeño».

A las diez de la noche, bailes populares.

Relojería Jiménez

SIEMPRE NOVEDADES

BAJADA DE SAN FRANCISCO, 18

«Las Provincias» en París

La influencia de trenes españoles

Algunos escritores se han empeñado en desacreditar los ferrocarriles españoles, comparándolos con los extranjeros. Seguramente tienen razón en sus censuras, pero olvidan algo primordial, y es la influencia que empiezan a ejercer los trenes españoles fuera de España. Esto, por lo menos, es un mérito que hay que reconocer a nuestros trenes. Cuando casi todas las cosas españolas van aceptando la influencia extranjera, perdiendo su carácter, los trenes se mantienen tan españoles como siempre, y hasta consiguen que algunos trenes extranjeros parezcan ya españoles. Yo tuve que ir el otro día a esperar, en la estación, a un amigo que venía de Madrid. El tren traía hora y media de retraso. Mi satisfacción fué extraordinaria; primero, porque yo llegué a la estación casi con tanto retraso como el tren, y sin la informalidad de éste hubiese quedado demostrada la mía, y después, porque el retraso del tren francés obedecía a que había tenido que esperar hora y media, en Hendaya, el tren rápido español. Quedé verdaderamente complacido y orgulloso de la influencia española, pues basta que un tren rápido deje de serlo en España, para trastornar el horario de todos los trenes de Europa. La insignificante ruedecita de España puede estropear, pues, todo el mecanismo ferroviario europeo, y ésto no deja de tener importancia cuando a los españoles nos hacen tan poco caso en el extranjero y no conseguimos ganar ni una mala carrera de cien metros sin obstáculos en los juegos olímpicos. Es evidente que sería más serio que los trenes españoles se acostumbrasen poco a poco al horario extranjero, pero en ese caso, España pasaría completamente desapercibida fuera de sus fronteras, y muchos ignorarían su existencia. Es bastante mejor, por lo tanto, que los demás trenes se acostumbren a los hábitos de los nuestros y se den cuenta de la escasa importancia que tiene la puntualidad. Si la influencia española llegase a hacerse efectiva, perdería en todo el mundo el carácter de chuscada que tiene la pregunta «¿A qué hora sale el tren de las 16'47?» Y lo perdería mucho más el preguntar a qué hora llega.

CARLOS ESPLA

París y Julio.

Servicio meteorológico de Levante

28 Julio.

Estado atmosférico general a las siete de la mañana:

Una zona de presiones débiles ocupa la parte Norte y Central de la Península Ibérica, registrándose la menor altura barométrica en Burgos (758'4 mm.) Las altas presiones se hallan sobre el Atlántico, al NO. de Portugal.

En España existe nubosidad en la parte NE., la temperatura es elevada (máxima, 39 grados en Córdoba), y los vientos son flojos de rumbos variables, pero en el Estrecho de Gibraltar persiste fuerte Levante.

En nuestra región se observó nubosidad hacia el N. y despejado en el resto, y las temperaturas extremas han sido: Cuenca, 31 y 15 grados; Teruel, 30 y 15; Alicante, 29 y 21; Valencia, 27 y 22; Castellón, 27 y 20.

La velocidad del viento, a las doce horas, es de 24 kilómetros por hora.

Tiempo probable: Tendencia a la formación de tormentas.

T. Almer.

DE LA CORRIDA DE AYER

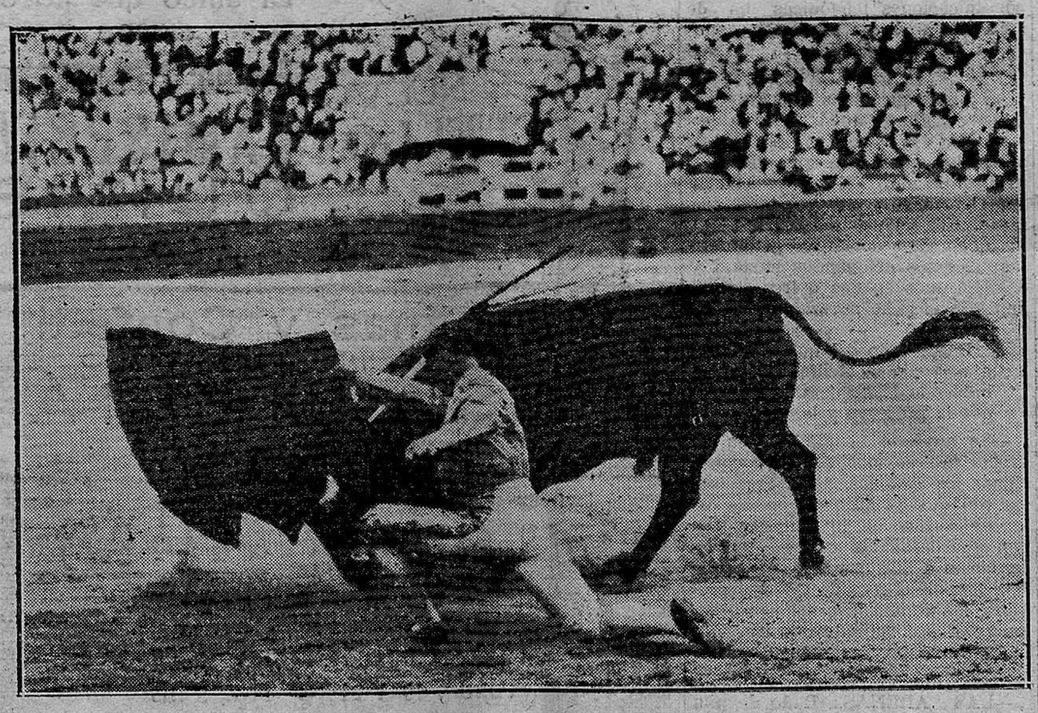

El diestro Algabeño en un pase de rodillas

(De nuestro redactor fotográfico señor Barberá Masip.)

La Unión Nacional de la exportación agrícola

Una de las más esenciales aspiraciones de este nuevo organismo a la que quizá debió su nacimiento, fué la de conseguir puestos en el pleno y comisión permanente del Consejo de la Economía Nacional. Era cuestión de vida o muerte para las regiones que viven de la agricultura exportativa tener en las comisiones encargadas en aquel alto cuerpo de la negociación y estudio de Tratados de comercio y en la de Aranceles y Valoraciones personas con la necesaria preparación, afectas al referido sector de riqueza nacional que no solo orientasen a los gobernantes en tan difíciles y transcendentales tareas, sino que opusiesen el peso de sus razones y de los números a las parcialísimas de los elementos que siempre nos disputaron nuestra influencia y acción en los cuerpos consultivos económicos.

Es admirable la intensa y continua labor de la Unión Nacional de la Exportación Agrícola en pro de los mencionados puestos, puede asegurarse que durante los pocos meses que lleva de existencia, sin descuidar trabajos que le interesaban —como el Tratado con Alemania, Polonia, Suecia, etc.,—su labor esencial ha sido el llevar tanto a los gobernantes como al Consejo de la Economía Nacional el convencimiento de la necesidad de que se otorgasen a la agricultura de exportación los puestos pedidos.

Esta ímproba labor ha tenido, por fin, un éxito lisonjero. Dicho Consejo acaba de conceder a la Unión de la Exportación Agrícola un puesto en el pleno y otro en la comisión permanente, primer triunfo, del que hay que felicitarse, porque ya en lo sucesivo la voz de nuestros agricultores tendrá que escucharse donde se forje la base de su porvenir y de su vida.

Como aquí en Valencia no se había constituído la delegación del mencionado organismo, a pesar de haber sido su Cámara Oficial Agrícola la iniciadora del movimiento de cohesión que la produjo, ayer mañana reuniéronse en los salones de la mencionada entidad, además de los vocales de su junta directiva, los señores Sarthou, presidente de la Unión Nacional de la Exportación Agrícola; el secretario, García Guijarro; el presidente de la Cámara Oficial Agrícola de Castellón y varios agricultores exportadores y vaporistas.

El señor García Guijarro habló detenida y elocuentemente del desenvolvimiento, objeto, necesidad de la existencia y labor realizada por la Unión Nacional de la Exportación Agrícola, aportando datos interesantísimos acerca de todo ello que fueron escuchados con gran atención por los concurrentes. A continuación hizo uso de la palabra el señor Sarthou, quien puso a discusión la manera de hacer efectiva la consecución de medios para sostener en Madrid la casa central del naciente organismo y de subvenir a cuantos gastos origine el cumplimiento de los fines del mismo.

Acordándose por unanimidad que sean 20 céntimos la tonelada de productos agrícolas que se exporten. También se acordó facultar a la presidencia para designar los señores que han de formar parte de la delegació en Valencia, integrada por elementos agrícolas, exportadores y consignatarios; con esto se dió por definitivamente constituída en nuestra ciudad la delegación de la Unión Nacional de la Exportación Agrícola, como está ya constituída en Castellón, Almería, Murcia y Cartagena.

Por la presidencia se pidió un voto de gracias para el excelentísimo señor general gobernador civil, don Juan José García Trejo, por el interés que demostró en la creación de la repetida entidad y el apoyo que siempre ha dispensado a los intereses agrícolas levantinos. Así se acordó por aclamación, trasladándose inmediatamente la mayor parte de los concurrentes al Gobierno civil para comunicarle verbalmente el acuerdo y hablarle al mismo tiempo de que se simplifiquen los trámites que en la actualidad se exigen para la exportación del arroz. Así se hizo, pero los comisionados no pudieron ver al señor general gobernador, entrevistándose con su secretario.

La Cámara Oficial Agrícola expidió ayer el siguiente telegrama:

«Presidente Directorio militar.—Madrid.—Esta Cámara Oficial Agrícola da a V. E. expresivas gracias por haber concedido a la Unión Nacional de la Exportación Agrícola un puesto en la comisión permanente y otro en el pleno del Consejo de Economía Nacional, reconociendo así su personalidad representativa de la agricultura de exportación. Complemento de tal justicia sería, en opinión de esta Cámara, que se concediera un puesto a la citada Unión en la Comisión de Tratados de comercio del Consejo de Economía.—Presidente, *Carlos Sarthou Francesch.*»

Varias notas interesantes se registraron en el acto que reseñado queda.

Fué el primero, la unanimidad que se manifestó en los presentes, en cuanto se refiere a la necesidad de la organización, no solo en orden a los mercados consumidores de los productos valencianos, sino también en cuanto afecta a nuestra política económica interior, pues es sabido, que mientras los agricultores del interior y los industriales, hacen pesar sus sólidas organizaciones sobre las decisiones del Poder público, la agricultura de exportación, que es el valor más considerable de la total riqueza nacional, y que representa casi la única compensación en la balanza del comercio exterior español, por hallarse disgregados sus elementos, solamente burlas ha recogido como contestación a sus apremiantes demandas, a tal punto, que mientras Cambó reconocía la necesidad de defender y fomentar la exportación levantina, los industriales catalanes hablaban de los intereses valencianos como de una agricultura misérrima, indigna de atención.

La Unión Nacional de Exportación es el órgano que se necesitaba para dar personalidad al conjunto de aspiraciones de las poblaciones mediterráneas. Unidos todos los elementos que intervienen la producción, agricultores, comerciantes y vaporistas, obtendrán triunfos tan eminentes como el conseguido en el Consejo de la Economía Nacional: dos puestos se le han asignado y uno de ellos, en la Comisión Permanente, que es la que informa directamente acerca de todos los asuntos económicos.

Al tratarse en la reunión de ayer, de la constitución de la delegación de Valencia, se formuló una observación muy digna de ser tenida en cuenta.

Don Trinitario Presencia, pidió que en la delegación estuviesen representados, no solo comerciantes y vaporistas, sino de una manera especial y en proporción adecuada, los agricultores.

Fué recogida esta observación por el señor Sarthou, prometiendo que la agricultura, como elemento primordial de la nueva entidad, no solo no quedaría desatendida, sino se sentiría satisfecha por la representación que se le había de atribuir, y por los desvelos que se le habían de dedicar.

Los resultados de la reunión de ayer colman nuestras aspiraciones, como valencianos y como agrarios, y una muestra de que esta satisfacción se justifica con los hechos, es el dato siguiente, que no es promesa, sino realidad.

Por trabajos de la Unión Nacional de Exportación Agrícola en el régimen con Alemania, se han rebajado los derechos aduaneros para las naranjas de 3'25 marcos oro a 2'50, lo cual supone alrededor de 0'50 pesetas por cada media caja de naranjas; es decir, tomando como base la exportación de naranjas a Alemania en la pasada temporada una baja en el pago de derechos aduaneros de cerca de un millón de pesetas.

La diaria inquietud

Libros y jardín

Se habla de amplias reformas que han de ser glorias para alabar, encantos para gozar, perfecciones para cantar y regocijos para degustar, si llegan alguna vez a ser realidades materiales ante los ojos dichosos de nuestros hijos, nietos y biznietos, más probablemente que ante los nuestros.

Pero como no debemos en absoluto olvidar el hoy para construir el mañana, sino que más bien laborando por el presente iremos madurando, con facilidad, el futuro, nosotros nos hemos detenido reflexionando sobre la primera necesidad que debe el Ayuntamiento, junto con la acción privada, a ser posible, satisfacer en los Viveros municipales, único jardín que podemos, sin rubor, mostrar a los que vienen a nuestra ciudad creyendo firmemente que es la legendaria ciudad de las flores. Y esta primera necesidad que hay que satisfacer al mismo tiempo que fomentar en nuestro municipal jardín, es la de la lectura. Una biblioteca bien seleccionada, a base de obras de fácil y amena lectura, de obras, desde luego, valencianas, podría, con un pocos dispendios, formarse en unas semanas. Poesías líricas, interesantes prosas filosófico-históricas, comedias de local sabor, cuentos y novelas, constituirían en cualquier umbroso rincón del jardín una nota de cultura cívica necesaria.

Claro es que el uso de la biblioteca debía de ser gratuito, principio esencial en toda buena república que desee fomentar lo que más puede contribuir a engrandecerla: la cultura, el cultivo de nuestro sér espiritual o intelectual, la afinación de nuestra sensibilidad.

Sí; contenta los sentidos el jardín como una bella mujer. Mas, ¿y después? ¿Qué os mantiene junto a ella largo rato? La conversación, el análisis descubridor, ¿verdad? Pues ahí tenéis lo que son los libros para el jardín.

F. DICENTA Y VERA

Pontón-Requena.

Aviso interesante para las señoras

En los **ALMACENES "LOS LEONES", Pí y Margall, 62,** se recibieron ya los blusones punto seda, en colores surtidos y modelos distintos, a 10, 12'50 y 15 pesetas, y trajes completos, a 30 pesetas.

También las mantelerías de campo y playa, de 6 cubiertos, a 12'50; de 12 cubiertos, a 22'50.

PI Y MARGALL, 62, BAJO

Escuela militar "Victoria Eugenia"

Oficinas: Calle Chofréns, 4.--Teléfono número 984

Por real orden circular de 15 del presente mes, se concede un mes de plazo para poder hacerse de cuota y pasar de mil a la de dos mil pesetas a los mozos del actual reemplazo y agregados al mismo.

Esta ESCUELA MILITAR se encarga gratuitamente de todas las gestiones necesarias.

Notas de sociedad

En el Real de la Feria

Continúan muy brillantes las veladas en el pabellón de la Sociedad Valenciana de Agricultura. Hoy se bailará el segundo cotillón, a las once en punto de la noche, debiéndose advertir que los socios inscritos que a dicha hora no se hallen en el pabellón, perderán el derecho a bailar. Este cotillón será dirigido por el distinguido joven señor Monllor y la bellísima señorita Sagrario Planells.

Mañana miércoles se bailará el cotillón organizado por algunos matrimonios jóvenes. Antes se reunirán a cenar en el restaurant que tiene instalado la Agricultura en los jardines del pabellón, los que tomen parte en el baile.

Una merienda a las Colonias escolares

Organizada por las señoritas Carmen Manglano, María Barreda y Joaquina Font de Mora, se celebrará el próximo jueves, a las seis de la tarde, en la terraza del Sanatorio Marítimo, una merienda en honor de los niños y niñas de las colonias escolares del Ayuntamiento de Zaragoza, Asilo de San Eugenio y Junta provincial contra la Tuberculosis de Valencia.

Terminada esta merienda, las familias bienhechoras se dirigirán al restaurant de las Termas Victoria, en donde se celebrará un té en honor de los que hayan asistido como invitados a la tierna fiesta arriba mencionada.

Las señoras y señoritas que deseen obtener invitaciones, pueden dirigirse a las señoritas organizadoras de la merienda, o a don Domingo Mascarós, las cuales se las facilitarán.

Distinguidos forasteros

Estos días ha venido llamando la atención la presencia en nuestra ciudad de un grupo de alumnos ingenieros navales que han venido a Valencia con objeto de visitar la Siderúrgica del Mediterráneo en Sagunto. Algunos de estos alumnos los hemos visto concurrir a las fiestas que se celebran en nuestro pabellón de la Agricultura. Son los excursionistas don Rafael León, don Guillermo Rotaz, don Patricio Rodríguez Roda, don Ramiro Alonso Castrillo, don Luis Santomá, don Miguel Poole, don Felipe Lafita, don Bernardo Rechea, don Valeriano González Puertas, don Rafael Cardín, don Pedro Vargas, don Jaime González de Aledo y don José Farga.

Posteriormente han llegado, procedentes del Norte los siguientes alumnos de la Escuela Naval: Don Félix Aniel-Quiroga, don Leonardo Nardiz, don Ramón Sainz de los Terreros, don Antonio Galvache, don Julio Maruna, don Manuel García Caamaño, don Manuel Cavanilles, don Pedro Bermúdez, don José Martín Gil, don Ramón Pardo, don Ramón Sanz, don Luis Taviel de Andrade, don Félix Echevarría, don Ignacio Díaz de Espada, don Carlos Lago, don Pedro de la Rosa, don Antonio Alberto Lloveres, don Ramón Carlos-Roca, don Adolfo Mariño, don Antonio Castel de Luna, don Antonio Zarandona, don Arturo Pombo y don Agustín Fernández Morales.

Vienen los expedicionarios a las órdenes del teniente coronel don José Rubí.

Con esta entrada de jóvenes el pabellón de la Agricultura va a cobrar una animación inusitada.

Monumento a Llorente

Suscripción para enjugar el déficit de 6.053'41 pesetas

Suma anterior, 1.242 pesetas.

Don Juan Llorca, 5; don Antonio Seguí, 2; don Arturo Seguí, 2; doña Luisa Seguí, 2; don Bartolomé Isara, 5; don Juan Garcés, 10; don Pedro Ruiz, 5; don Antonio Bertomeu, 5.

Total: 1.278 pesetas.

«Las Provincias» en Viena

EL PIE GERMANICO

A Pío Baroja

¿Cultura o civilización germánica? ¿Distingos de conferenciante o efectivas realidades? Precisen lo que sean la contrastadora clase de los técnicos.

Cuestiones como la última guerra mundial y sus inmediatas consecuencias, emplean con frecuencia, tanto, que es asiduidad, a esta respetable categoría; los técnicos no descansan, después que el resto de los humanos, los no técnicos, fatigáronse de golpearse mútuamente, y pensaron arreglar las cosas por las buenas. Y reanudemos el cultivo. Si cultura es trabajo, elaboración y civilización, la aplicación de esa cultura; o espíritu, algo expontáneo, que surge; que sean cosas dispares, análogas o sinónimas, o no sean nada, todo ello lo averiguarán los técnicos o algún sesudo conferenciante que mútuamente se prolongara «haciendo mo destia», aunque luego asalte los terrenos que vedaron Littré y Roque Barcia.

Vosotros y yo hemos oído hablar de civilización y cultura germánicas. La kultura germánica es con k, pues el alemán no posee el sonido c fuerte delante de la u, y las palabras extranjeras, al germanizarse, cambian la c en k. He aquí explicado el motivo por qué la kultura germánica es con k. Después de la k hay una lista de nombres gloriosos; recurrir a una enciclopedia y ponerlos todos sin que falte uno, y supliréis mi ignorancia. Y en cuanto a lo que hicieron estos hombres, yo no sé si fué germánico o simplemente humano, como por su natural condición puede colegirse; germanizaron o humanizaran o humanizaran, ¿se limitaron a obrar con la mira en su paralelo o universalizaron? Averígüenlo los técnicos.

Y si viviendo la vida de un pueblo germánico tengo estas dudas, para que no creáis sea un ser voluble os brindo una afirmación, producto de un control largo tiempo sostenido.

Es indudable la existencia de un pie germánico femenino, caracterizado por una respetable largura. Mi estadística arroja una medida no menor al número 40 en la inmensa mayoría de las alemanas, siendo frecuentísimo el rebasar tal numeración; por el contrario, en las que no alcanzan esta puntuación, indagando su ascendencia, se observa que no podrían pretender un título germánico de nobleza. Como esta estadística está formada sistema alemán, está hecha con toda seriedad y habiendo tomado más medidas, naturalmente, las de los pies, para que nadie, leyéndola, pueda repetir aquello: «Así se escribe la historia».

ABELARDO LLOPIZ

Wien, Julio 1924.

Apartado de LAS PROVINCIAS 139

Ministerio de Educación, Cultura y Deporte

Valencia

Ayer y anteayer continuó la animación en nuestra ciudad, con motivo de los festejos de la Feria. Notas salientes de ambos días fueron las corridas de toros, que llevaron a la plaza un público numerosísimo, y los respectivos desfiles en la Alameda, después de las corridas. Cada día se ven más animados aquéllos, siendo tal el número de coches que concurren, que es imposible la circulación normal, y es un milagro que no ocurran choques y accidentes.

La temperatura continúa estos días siendo muy soportable, gracias a la brisa del Este, que atenúa bastante el calor.

El barómetro bajó unos milímetros, quedando la presión a 759 milímetros; la temperatura fué de 22 grados en la madrugada, 26 a las ocho de la mañana y 28 a la sombra y 30 al sol a la una de la tarde.

—Nuestro distinguido amigo y paisano el notable escultor Ignacio Pinazo, llegó ayer a nuestra ciudad, donde permanecerá breves días, regresando después a Albacete, de cuya Escuela de Bellas Artes es profesor. El joven artista, haciendo honor a su apellido, está cosechando continuos éxitos, siendo uno de ellos la reciente Exposición celebrada en la citada población, tan elogiada por la prensa.

Bien venido sea el distinguido escultor, de quien hablaremos en breve con la extensión que su ejecutoria artística merece.

—BALNEARIO DE URBERUAGA DE UBILLA (*Marquina-Vizcaya*). — Aguas azoadas, reconocidas sin competencia para las enfermedades del aparato respiratorio, estará abierto oficialmente de 15 de Junio a 30 de Septiembre. Servicio diario de automóviles desde Bilbao y triple desde la estación de Deva. Pídanse memorias y guías; se remiten gratis.

—Anoche nos visitó un caballero para exteriorizar su protesta porque en la estación del Norte, a punto de salir el tren de Madrid, no pudo entrar a buenas en el recinto cerrado para depositar unas cartas, y hubo de apelar a la fuga para cumplir su cometido.

Nuestro visitante no pudo penetrar en el andén, por estar cerrada la taquilla de los correspondientes billetes, y aunque comprendía que no puede estar abierto el despacho de billetes de andén hasta el momento preciso de arrancar el convoy, creía que los empleados deberían aplicar las órdenes con cierta elasticidad, que se convertiría en una facilidad más para el comercio.

Agradeceríamos de la Compañía del Norte que tuviera en cuenta los deseos de nuestro comunicante.

—**SEGUROS MUTUOS DE VALENCIA, plaza del Poeta Badenes, 1, antes Figuereta. Asociación de los propietarios de casas en esta ciudad, Camino del Grao y poblaciones marítimas.**

—Hemos recibido varios números del *Boletín de la Estadística Municipal de Valencia*, correspondiente el último al mes de Octubre de 1922.

Contiene datos interesantísimos, y es en realidad un trabajo de gran valor, que ha perdido actualidad por referirse a hechos que se han estudiado englobados en todo el año.

Es una verdadera lástima que se publique tan retrasado el *Boletín Municipal*; más al corriente daría idea exacta de varios aspectos de la vida valenciana; pero así, no sabemos hasta qué punto vale la pena gastar dinero en una publicación cuya fecha es de dos años atrás.

—Tomando las píldoras de Arabia después de comer, sirven como laxantes, antibiliosas y depurativas. Botica de Santa Catalina, viuda de Costas.

—En la pasarela de la Alameda se ha situado un vendedor de libros; pero ha tenido tal éxito, que el puente se ha llenado de clientes, y el público no puede circular libremente.

Nosotros, que somos amigos de la difusión del libro, celebramos el éxito de ese vendedor, pero desearíamos que se colocara en otro punto donde, sin interrumpir la circulación, pudiera dedicar a escaparate el mayor espacio y terreno posible.

—AUTOPIANOS.—Agencia exclusiva para España de los autopianos con funcionamiento a DIAFRAGMA (sin fuellecitos).

Demostración práctica.

G. Nogués, Pintor Sorolla, 20, bajo.

—Para el día 31, a las cinco de la tarde, y en la sección de quintas de la Diputación provincial, está señalado el reconocimiento de niños que han de formar la colonia de la Malvarrosa, siendo el reconocimiento libre para todos los que deseen presentarse.

—PARA LOS TOROS.—Serpentinas y confetti. Las mejores, Viuda de Pedro Pascual, Pasaders, 9.

—Anoche, en el rápido de Madrid, salió para la Corte, con sus familiares, el Prelado de la diócesis.

El doctor Melo permanecerá unos días en la Corte para despachar algunos asuntos particulares, y después se trasladará al pueblo que ha elegido para pasar el resto del verano.

—KODACKS-LABORATORIO FOTOGRAFICO-CASA CUBSTA.—Ba[illegible] San Francisco, 10.

—Con objeto de contener el alza del arroz, la Junta de Subsistencias había tomado el acuerdo de prohibir que los cosecheros vendieran arroz sin su previo permiso escrito.

Con tal motivo, se ha establecido una tramitación tan escalonada, que impide las transacciones de arroz, a tal punto, que desde hace ocho días no hay operaciones de compraventa de este artículo.

Véase la muestra.

Un labrador que desee vender el arroz de su cosecha, ha de pedir la guía correspondiente al alcalde; éste al delegado gubernativo; éste al gobernador, que la pasa a la Junta de Subsistencias, y luego, una vez autorizada la venta, va recorriendo la concesión el mismo camino, pero a la inversa.

Por muy rápida que sea la tramitación, no es gollería estimar en seis a ocho días el plazo que transcurre desde que el labrador intenta vender hasta que logra el permiso: que cuando lo logra, ya es casi seguro que no lo necesita, pues difícilmente puede un comerciante sostener durante ocho días una operación.

El resultado que con estas dificultades se obtiene, es acentuar la escasez de arroz en los centros de consumo; es evidente que, de no haber arroz en un pueblo determinado, si no le dejan salir de donde hay, aún habrá menos.

—La casa MANERO solo vende material fotográfico.

—La Federación Agraria de Levante celebró junta general el domingo 27 del corriente, en el local de la Cámara Agrícola, para proceder a la elección de consejeros y renovación de cargos.

Asistieron gran número de representantes de las Sociedades federadas, siendo elegidos consejeros por la provincia de Albacete: don Enrique Ochando Ibáñez, don José Ignacio Ochoa de Quesada y el señor marqués de Villores.

Por la provincia de Alicante: el excelentísimo señor barón de Casa Soler, don Eduardo Millá Agustín y don Gabriel Gilavert García.

Por la provincia de Castellón: el excelentísimo señor conde de Torrefiel, don Manuel Peris Fuentes y don José Uzó Latorre.

Por la provincia de Murcia: el señor marqués del Vado y dos vocales que designará la Cámara Agrícola de dicha capital.

Por la provincia de Valencia: el excelentísimo señor don Carlos Sarthou Francesch, don Luis León Durán y don Juan Crisóstomo Beltrán Ferrando.

Consejeros natos: excelentísimo señor conde de Montornés, don Ubaldo Fuentes, don Roque Martínez y don José Estruch Chafer, ex presidentes de la Federación.

Seguidamente se reunió el Consejo para la elección de cargos, quedando constituído en la forma siguiente:

Presidente, don Luis León Durán; vicepresidentes, excelentísimos señores conde de Montornés y barón de Casa Soler; tesorero, don Enrique Ochando Ibáñez; secretario, don José Usó Latorre; vice, don Juan Crisóstomo Beltrán.

—BALNEARIO DE COFRENTES. —Unicas aguas infalibles para la curación de las afecciones de HIGADO, INTESTINOS y ESTOMAGO. Clima seco y fresco. Cocina a cargo de don Enrique Fortis. Servicio de automóviles. Referencias: Correjería, 24.

—Ayer mañana se reunió el tribunal que juzgó los ejercicios de oposición a la canongía vacante en nuestra Metropolitana, y después de aquilatar los méritos de los opositores, formuló la terna en esta forma:

Don Gaspar Archent Avellán, canónigo doctoral de Orihuela; don Vicente Sierra Sales, catedrático de este Seminario y profesor de Religión del Colegio de Jesús María, y don Vicente Garrido Pastor, director del Colegio del Beato Juan de Ribera.

Firmada el acta, fué entregada al señor Arzobispo, que ayer mismo, y por conducto del Ministerio de Gracia y Justicia, la elevó a la Corona, a la que corresponde hacer el nombramiento.

—PIKMENTINE.—Tinte para el cabello. Todos los colores, del negro carbón al rubio. Venta: Farmacias y droguerías. Al por mayor: Cuarte, 51, laboratorio.

—En la rifa extraordinaria verificada en la Tómbola de Obreros en General ha sido agraciado el número 1.954 con el regalo del señor presidente de la Audiencia territorial.

SOLDADURA ELECTRICA

Asociación Industrial Técnica, Grabador Esteve, 12, pral., Valencia.

—Dada la justicia del recurso que la Sociedad Industria Arrocera Valenciana ha presentado a la Junta Central de Abastos y al subsecretario del Ministerio de la Gobernación contra los acuerdos de la Junta provincial de Abastos, tasando el arroz blanco dos ceros al por mayor y prohibiendo la venta y circulación del salvado Esquellat, uno de los naturales residuos de la elaboración de arroces, la Cámara Oficial de Comercio y el Fomento Industrial y Comercial se han dirigido, por comunicado y telegrama, respectivamente, a los mentados Junta Central de Abastos y Ministerio de la Gobernación, en apoyo del citado recurso.

—Durante los meses de verano, las horas de consulta en la CLINICA DEL RADIUM Y RAYOS X del doctor Casanova Dalfó, San Vicente, 151, serán de 9 a 12.

—En contestación al telegrama dirigido al Gobierno por la Asociación General de Representantes y Corredores de Valencia, ésta ha recibido una atenta comunicación de la Dirección general de Comunicaciones, expresando que para realizar la unión de esta capital al circuito telefónico internacional, es imprescindible la construcción de un circuito entre Valencia y Barcelona, el cual ha de reunir todas las condiciones técnicas exigidas para una comunicación perfecta; pero en la actualidad no hay crédito en Presupuestos para llevar a la práctica ese propósito que desde largo tiempo abriga la Dirección general. La comisión recientemente nombrada para cuanto se relaciona con las comunicaciones telefónicas ha de solventar en breve plazo este asunto, a fin de que esta región vea realizados sus legítimos deseos.

—El enflaquecimiento es producido por la falta de nutrición en la mayoría de los casos, y depende de las malas digestiones que dificultan la asimilación. Tal ocurre con la inapetencia, dispepsia, vómitos, diarreas. Con el uso del Elixir Estomacal de Saiz de Carlos ganan estos enfermos extenuados hasta 7 y 8 kilogramos en dos o tres meses, llegando al peso normal.

—

Desdichado del que vive
a mal con su dentadura,
habiendo Licor de Orive
que la preserva y la cura.

—Se advierte al público, en su propio interés, que conviene coleccionar los anuncios de la Perfumería Gal que se publican en las cajas de cerillas de 10 céntimos. Deben guardarse las colecciones, sin enviarlas a la Casa Gal hasta que ésta fije, en el mes de Octubre próximo, las condiciones del concurso, los regalos a adjudicar y los puntos en que hay que entregar las colecciones.

—LAS ARENAS: Baño de pila con entrada, de siete a nueve y media mañana y de dos y media a cuatro tarde, 1'25 pesetas. Abono de nueve baños, 9'50 pesetas.

—LAS ARENAS: Baño de pila con entrada, durante todo el día (excepto las primeras horas de la mañana y tarde), 1'60. Abono de nueve baños, 12 pesetas.

—Para los convalecientes, especialmente para los niños, la NARANJINA del doctor TRIGO es una preparación insustituible, porque en esta época en que no hay naranjas, les permite gozar de las excelentes cualidades de este fruto tan rico en VITAMINAS, tomando el zumo concentrado de la fruta, preparado en condiciones excepcionales, por lo que no se puede comparar a las mermeladas, confituras, en cuya confección interviene el calor, que hace desaparecer las VITAMINAS, que la preparación del doctor TRIGO conserva intactas.

Se halla de venta en las farmacias y droguerías, centros de especialidades, etc.

Mortuorias

Ayer falleció en nuestra ciudad el señor don Vicente Escalante F. de Villabona, hijo del insigne sainetero don Eduardo. Era el finado representante de la Sociedad de Autores Españoles, cargo que desempeñó con gran celo durante algunos años; también fué gerente de la referida entidad hasta hace poco tiempo, cesando en dicho destino para ocupar de nuevo el primero de dichos cargos. Y tanto en una como en otra actuación, demostró probidad y competencia reconocidas por sus numerosos amigos.

Siente LAS PROVINCIAS el fallecimiento de tan buen amigo, ya que desde los tiempos del ilustre padre del finado fué tradicional la buena amistad que con tan excelente familia nos unía.

Acompañamos en su dolor a su esposa doña Regina Parés, hijas Regina y María Luisa, hermanos don Amable, doña Enriqueta y doña Mercedes, hermanos políticos, sobrinos y demás familia, a quienes enviamos el testimonio de nuestra buena amistad y sinceras condolencias.

LAS ARENAS

La representación de *Marina*, anunciada para anoche, tuvo que suspenderse por el mal estado del mar. La función se celebrará esta noche, a la misma hora y con los mismos elementos que estaban anunciados.

En la taquilla del teatro Apolo sigue vendiéndose para esta representación, y además devolverán el dinero al público que no esté conforme con este aplazamiento.

Caja de Ahorros

y Monte de Piedad de Valencia

Operaciones verificadas en la semana del 21 al 26 de Julio de 1924:

Caja de Ahorros: 888 imposiciones en libreta con interés, de las cuales 83 han sido de nuevos imponentes; 23 ídem a plazo fijo; 12 ídem en libreta sin interés; 823 reintegros de cantidades impuestas.

Monte de Piedad: 1.582 préstamos facilitados sobre ropas y alhajas; 4 ídem sobre fincas; 1.336 ídem cancelados; 536 ídem renovados; 9 entregas a los interesados por restos de almoneda.

Las expresadas operaciones han producido una entrada en caja de 768.419'24 pesetas, y una salida de 686.562'26.

¡SEÑORA! Use usted el DEPILATORIO SCHNELL

Investigado en la Universidad de Química de Berlín, de efecto seguro y rápido, destruye por completo el vello hasta la raíz, sin irritar el cutis.

De venta en las principales farmacias, droguerías y perfumerías, al precio de 8 pesetas.

Depósito: Farmacia de Montesinos, José Benlliure, 160, Cabañal. Se envía franco de porte.

NUEVO CUELLO **Phènix**

CUELLO de tela doble, en una sola pieza
Superior a todas las imitaciones
El único que no se arruga
Precio: 2'75 pesetas
CAMISERIA QUILIS
P. CASTELAR, 7

Serpentinas y Confetti
MAS BARATO QUE NADIE Y MEJOR CALIDAD
CASA MELIÁ
SANTA IRENE, 2

RADIOTELEFONIA Aparatos Marconi
Instalaciones completas para recibir conciertos y conferencias de varios puntos de Europa, incluso Madrid, París y Londres
Vicente Pichó (ingeniero)
COLÓN, 19 Y 21 — PAZ, 5 BIS

Fábrica pirotécnica y juguetes fosfóricos
José Báguena
Gran surtido en faroles, globos y guirnaldas para fiestas y verbenas. Arzobispo Mayoral, 19 · Teléfonos 1470 y 2067

TAMARIT CAMAS
PLATEADAS :: NIQUELADAS :: DORADAS :: ESMALTADAS :: HIERRO :: CUNAS IDEALES
100 MODELOS DIFERENTES
MUEBLES DE BUEN GUSTO Y ECONÓMICOS
VISITAR LOS SALONES INSTALADOS EN LA FABRICA
HOSPITAL, 1, 3 Y 5

Café Continental
Calle de la Paz (esquina a Príncipe Alfonso)
Esmeradísimo servicio .. Variación en toda clase de helados, especialmente en los de corte
Todos los días, de 2'30 a 4'30 por la tarde y 9'30 a 11'30 por la noche, concierto a cargo del trío CONTINENTAL, formado por prestigiosos profesores

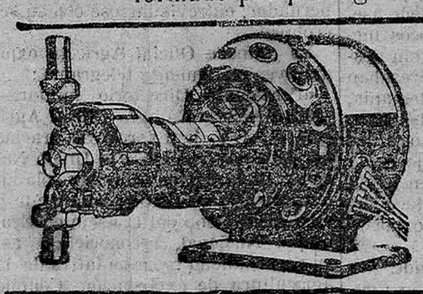

Bomba Prat
Ideal para usos domésticos. La comodidad del hogar. Propia para agricultores. Pídase en todas partes

CARMEN GUILLOT
Equipos para novia :: Envolturas y canastillas completas para recién nacido :: Elegantes vestiditos para niños :: Especialidad en vestidos para primera Comunión
AVELLANAS, 22, DUPLICADO

EL OSO JABÓN SUPERIOR
El mejor jabón de coco, espumoso y absolutamente puro, para lavar ropas y usos domésticos.
Pídase en todas partes

MADRES: Si queréis que vuestros hijos se críen sanos y robustos, dadles tres cucharaditas al día de LACTO-SUERO MORALES
Pídase en todas las farmacias

LAVAD CON **JABON SOL** ES EL MEJOR

SUCESOS

EN EL PUEBLO DE JERESA ES DETENIDO UN DEMENTE FUGADO DEL MANICOMIO PROVINCIAL.—Por la Guardia civil del puesto de Jeresa fué detenido en la calle de Ramón y Cajal de la expresada población el vecino de la misma, Manuel Bou Sanchís, de 22 años, soltero y de oficio carpintero, el cual se fugó del Manicomio provincial, donde se hallaba recluído.

Dicho alienado fué puesto a disposición del alcalde de la mencionada localidad.

—

UN ALIENADO QUE SE SUICIDA.—Ayer mañana fué avisado el juzgado de guardia de que en el Manicomio provincial se había suicidado un alienado.

Al tener conocimiento de ello la autoridad judicial se personó en el lugar del hecho, comprobando que a las cinco y media el demente José Noverges Riera, de 44 años de edad, casado, natural de Llombay, que ocupaba el camastro número 27, de la enfermería de agitados, y que ingresó en dicho establecimiento el día 23 de Junio último, se había ahorcado, utilizando una cinta que ató a los hierros de una reja del departamento en que estaba recluído.

El desgraciado Noverges, para realizar su propósito, con los dientes quitó los tornillos que tenía la cinta que ataba sus muñecas, la cual utilizó para tal fin.

—

INCENDIO EN ONTENIENTE. —En la casa número 47 de la calle del Dos de Mayo, de Onteniente, propiedad de Vicente Montes Morales, se declaró un incendio.

Después de dos horas y media de incesantes trabajos, realizados por el vecindario y la Benemérita, se consiguió dominar el voraz elemento, quemándose gran cantidad de paja, alfalfa, cestas de mimbre y sacos usados.

El valor de lo siniestrado se calcula en unas 5.000 pesetas, y de las averiguaciones practicadas se deduce que el hecho fué casual y originado por un circuito de la luz eléctrica.

—

AL PRETENDER SUBIR AL TREN EN MARCHA, ES ARROLLADO Y MUERTO EN EL ACTO. —El empleado de la Compañía del Norte, Ricardo Vila Perales, de 19 años, el cual, al intentar subir al tren de mercancías número 1.628 en la estación de Montesa, fué arrollado y muerto en el acto.

Este se dirigía en unión de otros operarios de la brigada de Vía y Obras, a trabajar al kilómetro 34, enclavado en término de Mogente.

El juzgado incoó las correspondientes diligencias.

—

HERIDO POR IMPRUDENCIA. —Se hallaba la joven de 16 años, Carmen Pardo Lázaro, habitante en las Villas de Pontons, número 1, hablando con su novio a la puerta del corral, cuando le dió la idea de entrar en la casa.

En este momento, un hermano de ella, llamado José María, de 15 años, que se encontraba limpiando una escopeta de su padre, apretó el gatillo de ésta, con tan mala fortuna, que recibió la muchacha toda la carga.

A los gritos de Carmen acudieron su padre y su novio, conduciéndola al Hospital, donde se le apreciaron múltiples heridas contusas en la parte lateral izquierda de la cara, región supra-clavicular y hombro del mismo lado, y en el globo ocular izquierdo, de pronóstico reservado.

—

HALLAZGO DE UN AHOGADO

Según comunica la Guardia civil del puesto de Chella, el 21 del actual desapareció de su domicilio el vecino de Anna, José Aparicio Sancho, de 34 años, soltero.

La Benemérita realizó pesquisas para averiguar el paradero del citado Aparicio, resultando de aquéllas la aparición del expresado individuo en el gorgo denominado «Catalán», del mencionado término, flotando sobre las aguas.

Se supone que al pretender pasar por dicho gorgo se cayó, pereciendo ahogado.

—

AMAGO DE INCENDIO.—Ayer ocurrió en la fábrica del señor Noguera, en el Camino del Grao, un amago de incendio, que no tuvo fatales consecuencias por la presteza con que los de casa acudieron a extinguir el fuego.

Temerosos de que el fuego se propagase a toda la fábrica, se dió aviso al retén de bomberos que acudió al lugar del siniestro y cooperó eficazmente a los trabajos de extinción.

Movimiento de población

Matrimonios, nacimientos y defunciones del día 24.

Distrito del Mar.

Matrimonios: José Rueda con Francisca Cabanes.—Cristóbal Albiach con Remedios Sarzo.—Juan Bautista Redolat con Teresa Borja.—Juan Ventura con Vicenta Martínez.—Julio Manuel con Teresa Blasco.

Nacimientos: Varones, 2.—Hembras, 0.

Defunciones: Ninguna.

Distrito del Mercado.

Matrimonios: José Antequera con Carmen Navarro.—Vicente Meleco con Pilar Blasco.—Adolfo Beltrán con Guadalupe Romero.—Luis Navalón con Remedios Sebastiá.—Francisco Sorlí con Julia Molló.

Nacimientos: Varones, 1.—Hembras, 1.

Defunciones: Luis de la Cuadra Oliag, de 16 meses, Colón, 6, de úlcera duodenal.—Antonia Berenguer Aparisi, de 52 años, Corset, 81, de colapso cardíaco.

Distrito de San Vicente.

Matrimonios: Emilio Roig con Desamparados Clavel.—Francisco Alifa con Evangelina Pozas.—Enrique Castells con Concepción Oliver.—Antonio Santélix con Josefa Porta.

Nacimientos: Varones, 3.—Hembras, 1.

Defunciones: Francisco Bortes Ribera, de cuatro meses, Sanchis Bergón, 22, de meningitis.—Eugenio Ferrer García, de 11 meses, Cuarte, 161, de enterocolitis.—Luisa Agastell Pérez, de 11 meses, Patraix, de atrepsia.—María Milagrosa Carót Molina, de cuatro años, Grabador Esteve, 5, de endocarditis.—Concepción Mollá Castillo, de 60 años, Hospital provincial, de estenosis laríngea.—Ezequiel Venagnes Campos, de 46 años, Angel Guimerá, 16, de asistolia.

Distrito de Serranos.

Matrimonios: Enrique Giner con Dolores Pérez.—Agustín Checa con Pilar Tizne.—Ramón Roselló con Julia Font.—Pío Esteban con Juana Navarro.

Nacimientos: Varones, 0.—Hembras, 1.

Defunciones: Ninguna.

Total: Matrimonios, 18; nacimientos, 9; defunciones, 8.

* * *

Distrito del Mar.

Matrimonios, nacimientos y defunciones del día 25.

Matrimonios: Salvador Ros con Vicenta Soria.—José Muñoz con María Izquierdo.

Nacimientos: Varones, 1.—Hembras, 3.

Defunciones: Consuelo Pastor Coll, de 81 años, camino de Vera, 17, de asistolia.—Gabriel Herrera Sanchis, de cinco meses, Pintor Sorolla, 30, de meningitis.—Bautista Peris Navarro, de 57 años, camino de Algirós, 48, de hernia extrangulada.

Distrito del Mercado.

Matrimonios: Rafael García con Regina Ubeda.—Juan Agulló con Amparo Rausada.

Nacimientos: Varones, 1.—Hembras, 1.

Defunciones: Ninguna.

Distrito de San Vicente.

Nacimientos: Varones, 0.—Hembras, 2.

Defunciones: Isabel Casals Muñoz, de 14 años, Hospital provincial, de tuberculosis pulmonar.—Trinidad Peris Meseguer, de siete meses, Botánico, 31, de gastro-enteritis.—Genoveva Martínez García, de 48 años, Borrull, 28, de tuberculosis pulmonar.—Miguel Salvaod Montesinos, de 42 años, Hospital provincial, de granulia tuberculosa.

Distrito de Serranos.

Matrimonio: José Ferrandis con Vicenta Boluda.

Nacimientos: Varones, 0.—Hembras, 1.

Defunciones: Marcelino Arnau de los Santos, de cinco días, Casas Bárcena, 19, de eclampsia.—Emilio Pérez García, de un año, San Ramón, 23, de gastro-enteritis.—Francisca Mallach Serneguet, de tres años, Benicalap, de bronco-neumonía.—Amparo Jurado Izquierdo, de veinte meses, camino de Moncada, de bronco-neumonía.

Total: Matrimonios, 5; nacimientos, 9; defunciones, 11.

* * *

Matrimonios, nacimientos y defunciones del día 26.

Distrito del Mar.

Matrimonios: Juan Sisterna con Ana Beltrán.—Saturnino Aparicio con Milagro Meseguer.

Nacimientos: Varones, 2.—Hembras, 1.

Defunciones: Ninguna.

Distrito del Mercado.

Matrimonio: Vicente Viguer con María Desamparados Samper.

Nacimientos: Varones, 3.—Hembras, 5.

Defunciones: Elisa Ribera Serna, de 19 años, Espartero, 8, de fiebre tifoidea.—Mariano Faviá Marco, de 52 años, Arizo, 11, de bronquitis crónica.

Distrito de San Vicente.

Matrimonios: Rafael Rueyo con María Gisbert.—Juan Valcárcel con Mercedes Palacios.

Nacimientos: Varones, 0.—Hembras, 3.

Defunción: Angela Adelantado Pichades, de 30 años, Vara de San Vicente, 145, de encefalitis aguda.

Distrito de Serranos.

Matrimonio: Manuel Rober con Perfecta Vicenta Zapater.

Nacimientos: Varones, 0.—Hembras, 2.

Defunción: María Gómez Gil, de 63 años, Casas del Real, 11, de asistolia.

Total: Matrimonios, 6; nacimientos, 16; defunciones, 4.

"Las Provincias" se venden

EN MADRID

Calle de Alcalá, kiosco de las Calatravas.

EN BARCELONA

Kiosco de Tallers, en la Rambla de Canaletas.

Wiosco Nuevo, frente al teatro del Liceo.

Kiosco Nuevo, frente al teatro Principal.

Espectáculos

SOROLLA.—Sesión continua de cine desde las 4'30 tarde.

LUNA PARK.—Todas las noches.—Cine.

Ministerio de Educación, Cultura y Deporte

EL VERANEO

La Feria próxima de Buñol

Impresiones de un veraneante

Aire, luz, belleza, alegría pródigamente derramados; de todo ello se siente saturado el cronista en esta agradable tarde del mes de Julio, mientras se realiza el clásico paseo de sorprendente belleza con que la Providencia quiso dotar a esta encantadora villa de Buñol: San Luis, La Jara, El Ciprés, Borrunes.

En la población hemos notado cambios inesperados, y en la tranquilidad de la tarde que declina, interrogamos en amena conversación a nuestro acompañante, una de esas personas que, recluídas hasta hace poco en sus casas, han respondido al llamamiento de resurrección y vida, que ha resonado en todos los rincones de la Patria.

—¿...?

—¿Le ha llamado a usted la atención el bando de la Alcaldía?

«Respeto a todas las ideas.» «Ma no dura para [illegible] nes envenenan las relaciones so[illegible] «Llamamiento afectuoso para [illegible] pueblo ocupe el lugar q[illegible] responde y que le señalan sus bellezas naturales.» He ahí lo que debe ser la preocupación de las autoridades de Buñol; Buñol tiene derecho a ser considerado como la estación veraniega de la provincia: agua rica y abundantísima, que es alegría y salud, por todas partes; situación encantadora; bellísimos panoramas; fáciles medios de comunicación y alojamiento.

Nada ofendía aquí, si no es la repugnancia con que los forasteros miraban los alardes ridículos y tontos de impiedad; sus blasfemias horrorosas; si esto se les dispensaba hasta ahora, debido era a la nobleza y simpatía de su carácter y corazón.

—¿...?

—¡Oh, no! Nadie pretende imponer sus ideas. Lo único que se quiere es el respeto mutuo, la ausencia total de alardes, que hacen reir y asombran; purificar la lengua para que no se ofenda a los oídos de los que llegan; convertir el pueblo en lugar donde el veraneante pueda en los aspectos más delicados considerarse como en su propia casa.

—¿...?

—No; no se ha recibido bien por todos; es natural que se hayan resentido los que hasta ahora eran dueños de la situación; lo que no esperábamos es que, para satisfacción de pasiones políticas, se llegase al extremo de pretend[illegible] hacer víctima a la población.

—¿...?

—Sí; se dijo que no vendrían las Colonias escolares este año; y han venido a honrar este pueblo, que tanto les quiere, y a alegrar con su presencia y encanto infantil los paseos deliciosos.

—¿...?

—Sí; también se dijo que no habría Feria este año; precisamente, cuando es de esperar que las fiestas y Feria de este año sean lo que no han sido nunca; ya hay peticiones sobrantes de casetas de Feria; la comisión lucha con el agobio que supone dejar lugar suficiente para los espectáculos de diversión, que son los que creemos deben ocupar principalmente una Feria de alegría organizada para veraneantes; las fiestas religiosas tendrán este año la solemnidad que nunca tuvieron; la comisión trabaja y estudia para sorprender a los veraneantes con espectáculos inesperados; como todos los años, los juegos de deporte, de música, de arte, harán agradable la estancia en ésta; y (aunque no se pueden dar detalles) se espera llamar definitivamente la atención con la venida de altas personalidades para realizar un acto público.

—¿...?

—Tenga la seguridad; me consta que todas las autoridades se preocupan en procurar que no se abuse este año del público, ni en la cuestión del alojamiento, ni en la de los alimentos.

Llegábamos en aquel momento al sitio más elevado que corre a la falda del monte de la Cruz; Buñol, en fantástico panorama, se extendía ante nuestra vista; allá en lo alto el Gurugú, como una corona sorprendente de luces; más abajo, las Ventas, simpáticas, con graciosas casitas desparramadas; después el castillo, recuerdo de pretéritas grandezas, y a nuestros pies el pueblo, rodeado de encantos, recostado en medio de delicias.

Subía instintivamente a nuestros labios esta exclamación: «Si los buñolenses quisieran, ¿quién sería capaz de rivalizar con esta admirable villa?» ¡Valencianos! Si os hacéis la cuenta de visitar a Buñol durante este verano o durante la próxima Feria, convendréis con el

CRONISTA

THE LAXO

Tres o cuatro cucharadas son suficientes para purgar a los niños

LA IMPLACABLE HOSTILIDAD

El manzano, el peral y el olmo

¡Qué hermoso título para una fábula!, ¿verdad? Una fábula que contase cómo un público se empeña en pedir peras, igual que el alemán del cuento.

Porque no otra cosa es, lector, empeñarse en pedir finura y elegancia a Sánchez Mejías, torero que en su arte no lo puede dar. En su *arte*, sí; porque con toda su reduza, es un artista valeroso que domina los toros a su modo, que fuerza las querencias naturales de los bichos, que torea sobre tablas, porque gusta de eso, o porque encuentra mayor facilidad así. Lo que él ejecuta, y lo ejecuta limpiamente, valerosamente, son suertes del toreo, con todo el sabor de lo clásico, con toda la emoción del peligro.

No importa que la moda dé en elogiar al torero alegre y elegante que se endereza y compone la figura en cada lance, para que se desentiendan un tanto bruscos, por sus maneras.

Por eso yo, que en modo alguno conozca, por sistema, el valor de un toreo sobrio.

Pero quizás en la manifiesta hostilidad de que estos días es víctima Sánchez Mejías, aparte de otras influencias que nada tienen que ver con la fiesta de toros, haya algo de antipatía instintiva contra la persona. Se empeñan algunos en ver en el lidador sevillano un jaque, un bravucón, por su figura, por sus ademanes.

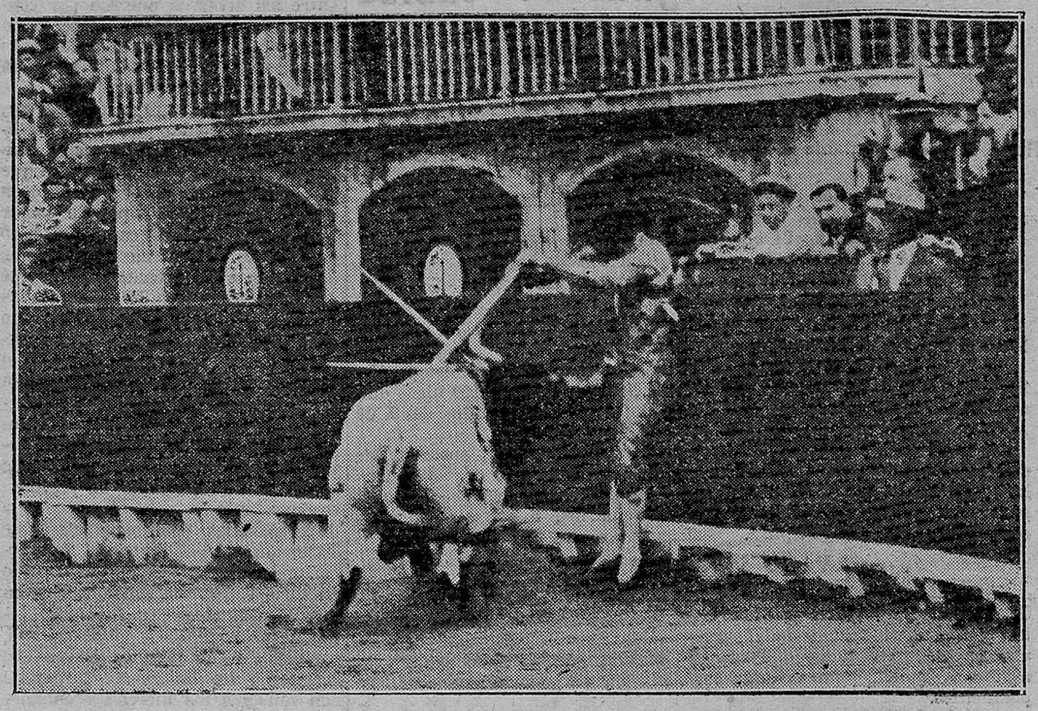

Emocionante momento en que el diestro Sánchez Mejías resulta alcanzado al clavar un par de banderillas por los terrenos de dentro, en la corrida del domingo

(Fot. de nuestro redactor artístico Sr. Barbera Masip.)

Sánchez Mejías muleteando el domingo

(Fot. de nuestro redactor artístico, Sr. Barberá Masip.)

Márquez en su segundo del domingo

(De nuestro redactor fotográfico señor Barberá Masip.)

Por eso yo, que en modo alguno tengo interés por Sánchez Mejías ni por torero alguno lo tuve jamás, a trueque de disgustar a alguien, y sin que nadie me requiera, corro a romper una lanza modesta en favor de la justicia. Y justicia es pedir que se deje torear a ese hombre sin abuchearle previamente. Si coge los palos para complacer a la afición, le gritan para que los deje; si no lo hace, le gritan porque no clava banderillas. Mal si ando, mal si no ando. Y en cuanto se enderezca un poco cualquier lidiador, allá te va la grita contra él, sañuda e injusta. Pero, en fin, convencido estoy de que es predicar en desierto y de que el público de toros es así y así será por los siglos de los siglos, apasionado, exagerado e injusto muchas veces y de una versatilidad extraordinaria. ¡Todo sea por Dios!

Y he insistido en este punto, porque en la tercera corrida de Feria, lidiándose reses de Guadalest, que, sin ser bravas ni muchísimo menos, se dejaron torear, cuando después de una faena valentona, cuyo primer tiempo se compuso de un pase alto con la derecha, muy bien dado; dos bajos y tres de pecho, acabando con cierto barullo, porque el animalito se quedaba, y cuya segunda parte fué sobre tablas, según el estilo peculiar del lidiador, pero muy valiente, se perfilaba para matar, le gritaron abusivamente, sin ver que el toro gazapeaba y obligáronle a entrar en la suerte contraria, sin aguardar la igualada, para coger un estoconzo desprendido. Si se quiso desconocer el valor del muleteo, se debió aguardar a que pinchara mal, como lo hizo, para gritarle; pero no aturrullar con protestas al torero y obligarle a entrar a matar con impaciencia e inquietudes peligrosas.

Su segunda faena fué sencillamente admirable de valentía y de precisión; serena, tranquila, bien administrada, toreando al toro superiormente, de rodillas, con pases de pecho y un natural muy bueno. Quizás se le hubiera aplaudido, rompiéndose entonces el hielo de la hostilidad, pero como pinchó tres veces y dejó media estocada final, hubo pretexto suficiente para la música de aire.

También la hubo cuando, según su estilo, veroniqueó Mejías; pero no dió la casualidad de que se aplaudiera ninguno de sus excelentes quites; y para que le tocasen las palmas fué preciso que expusiera mucho en un hermoso par al cambio y otro emocionantísimo que clavó por dentro, y del que salió con un palo serio en la ingle derecha. (Con que truco, ¿eh?) Un gran par de frente cerró el tercio de banderillas, que fué brillantísimo. Hubo palmas, pero para catarlas tuvo que tragar bien el paquete, en aquel par, y aun se levantaron algunos espectadores gritándole suicida y bárbaro.

* * *

Márquez es un torero del que solo recordábamos que era muy fácil con el capote y muleta, un banderillero muy suelto y que atravesaba todos los toros, cuando le vimos de novillero.

Ha ganado bastante de entonces acá, y actualmente es un torero muy fino, con muchas y muy elegantes maneras, y por añadidura, mozo valiente. En la tercera corrida tuvo un éxito definitivo innegable, un éxito que ganó muy bien por sus propios méritos, pero que, dicho sea en verdad, hubiera obtenido cualquiera que se hubiera estirado la cuarta parte de lo que él se estiró.

Pronto se dió cuenta el muchacho de las circunstancias y las aprovechó de verdad y por completo. Fué el muchachito de una clase, a quien el profesor, complacido, recurre siempre, para emulación de los demás condiscípulos.

«A ver, ¿dónde está el mar Caspio.» Silencio prolongado. «El señor Márquez lo dirá, ¿verdad, señor Márquez?» Y el alumno «disto» obtiene un éxito.

Tomó al segundo toro por verónicas, y de tres, dió una monumental de temple y de estilo, y media, para remate, muy superior; quitó con finura dos veces y volvió a torear a la verónica al quinto toro con seis lances (los tres últimos magníficos), repitiendo un quite elegante, que remató con media verónica superior, y haciendo otro quite doble muy vistoso.

Con las banderillas, cambió un par caído y desigual, repitió con otro bueno y acabó con uno de frente mal colocado, pero de excelente ejecución; y en el quinto toro, cambió sobre tablas tres pares, formidables de apretados, que le valieron una ovación.

La faena de muleta en su primero, tuvo como nota saliente dos o tres pases de pecho magnos, aunque al cambiar de mano la muleta en la segunda parte, le trompicase el bicho. Pinchó dos veces sin pasar la cara y saliendo prendido por el brazo en la primera, y agarró por fin, una estocada alta, sin cruzar. Pero no importa; la labor mereció en conjunto elogios, y el público se volcó, prodigándole sin medida las ovaciones y le dieron la oreja.

Con pase de rodillas (como había hecho en el toro anterior Mejías), inició la faena del quinto, y siguió muleteando movido y achuchado, para atizar al nobilísimo toro un pinchazo aleve sin llegar a la trinchera. Más pases por la cara, su miaja de barullito y una pinchadura honda volviendo la cara. Nuevo muleteo con ayudas, y arrancando de largo, una superior estocada, sin desviarse de la recta, cruzando bien esta vez y saliendo trompicado. Aunque la estocada tuvo mérito y la cosa estaba por él, no hubo oreja.

Bien, muy bien, estuvo el señor Márquez, porque puso voluntad y alegría en su trabajo, que fué realmente meritísimo; pero aunque es legítimo aspirar a superar a los demás, y aprovechar una situación ventajosa, no hay que excederse. Y nos pareció que había un poquito de exceso en repetir cuanto hacían los demás, como diciendo: «Señor profesor: Yo lo hago mejor.» Y si banderilleaba aquí el otro, él allí; y si se arrodillaba, también él; y si el de más allá quería defenderse en un quite de delantal, allí nuestro hombre en seguida con lo mismo.

Y se dió el caso de que quienes gritaban a uno por temerario y suicida, aplaudían al otro, en la misma suerte, por valiente y artista; y cuando al compañero valenciano se le iba el toro, desluciendo un quite, se escuchaba un abucheo terrible, y cuando ocurría igual con «chico listo», la ovación echaba humo.

No necesitaba tanto Márquez para gustar palmas. Con muchísimo menos, le hubieran aplaudido igual, porque «se daba así». El famoso Correa, opinaba que lo importante era caer en gracia.

De todas suertes, el muchacho en conjunto, estuvo muy bien; porque listo lo es, y buen torero también. A cada cual lo suyo.

* * *

Olmos siguió con el santo de espaldas. En cuanto movía un pie, bronca con él, y cuanto más se esforzaba por complacer, tanto peor le salían los lances y más y más le gritaban. En esta situación de ánimo, natural era que el chico no diese pie con bola. Se escuchaban aún las palmas a Márquez por un quite; iba Olmos y hacía otro, ni malo, ni bueno, y... ¡ni pá café!

Su faena primera, fué larga y pesada, aunque reposada y tranquila, y con algún adorno suelto bien conseguido; y acabó de un pinchazo delantero sin soltar y una estocada baja.

Tampoco tuvo relieve alguno su labor en el último, por lo que el chico acabó su compromiso de Feria sin haber tenido suerte en un toro y lucir sus grandes condiciones.

¡Otra vez será!

LA RECONCILIACION

Fué precisa una faena rondeña verdad, hubo necesidad de largar seis pases naturales escultóricos, ligados con pases altos, para que las pasiones se aquietaran y se rompiera el hielo.

Ayer, por primera vez en la Feria, escuchó Sánchez Mejías una ovación prolongada y clamorosa. Y no crean ustedes que no es conseguir, porque la tarde comenzó como las anteriores, y aún hubo espíritu «comprensivo» que le gritó cuando los demás toreros se lucían.

Salió un primer bicho castaño, finísimo, de libras, con un tipo y una bravura extraordinaria y mucho nervio, revolviéndose en un palmo de terreno.

Sánchez Mejías lo lanceó por verónicas colosalmente, apretándose como los buenos y escuchando olés y una ovación franca, que acalló los pitos y protestas con que su presencia fué acogida. Comiéndose el aire acudió al primer caballo, y el espada hizo un quite superior de verdad. (Ovación.)

Por haber toreado demasiado y haberle pegado fuerte, se cansó un tanto el bicho.

A petición del público, que parecía reconciliarse con Sánchez Mejías, éste clavó un par abierto, por los terrenos de afuera, de una ejecución admirable; quitó con otro superior, y acabó con un nuevo par de dentro a fuera.

Cogió la muleta, se puso frente al bicho, dejó un instante que se refrescara éste, y dándose con la muleta en el hocico, le largó un pase alto magistral. Se revuelve el animal, y Sánchez Mejías, sin enmendarse, le larga un pase natural con la zurda, emocionante y bellísimo, ligado con otros dos de igual clase a cuál mejor; nuevo pase alto y tres naturales más, todo con la izquierda, llevando al toro toreadísimo, embebido en el paño rojo, y girando los talones primorosamente. Los olés y las palmas eran estruendosas. En aquel momento, la belleza, el «arte», se impuso a todos, y hasta los más encarnizados enemigos del torero le jalearon con aclamaciones. Una igualada, y nuestro hombre (de quien, sea dicho en verdad, no se puede esperar siempre que ataque recto), atiza un gran pinchazo en lo duro, un pinchazo estupendo, que valió por una gran estocada.

Un pase más y un desplante temerario, tocando los pitones del bicho, colocado de rodillas y mirando al tendido; otro pase alto, superior, y un gran molinete. Nueva igualada y nuevo pinchazo, tan bueno como el anterior. Dos pases bajos, y tercer pinchazo en hueso; una vuelta, y cuarta pinchadura en lo alto. Y finalmente, entregándose, como no suele hacer, consigue media estocada por las agujas.

Y entonces fué la ovación clamorosa, la ovación entusiasta y unánime, que salpicaron con silbiditos los irreductibles, y que no quiso coronar con la oreja el asesor.

Pero es igual; con oreja o sin ella, la faena ejecutada ayer por Sánchez Mejías fué la mejor que hemos visto esta Feria: una labor rondeña verdad, sobria, seria, precisa, llena de belleza y de arte y de valentía.

Solo al conjuro de esta labor primorosa, meritísima, pudo romperse el cerco, la barrera puesta entre el torero y el público, y abrirse el camino hacia la cordialidad.

Templadas y ceñidas las verónicas que dió al cuarto, y hermoso y valiente el quite primero.

Tomó los palos otra vez, y a pesar de estar agotadísimo el bicho, puso un buen par primero, otro desigual después, y un tercero muy bonito. Es de notar que hubo una salida en falso, y que se aprovechó la cosa para volver a las andadas; pero se acalló pronto el estrépito con palmas.

En el estribo dió dos pases de muleta de muchísima exposición, y luego, saliendo al tercio, con las dos rodillas en el suelo, otro muy valiente. De pie, muleteó breve y bien más tarde, y enterró el estoque en lo alto, hiriendo bien al toro, por recto y tomándolo de cerca. También aquí hubo palmas, acentuándose la reconciliación.

Por el público y por el espada, nos alegramos.

* * *

Había muchas ganas de aplaudir al baturro, y éste hizo lo suyo por merecerlas.

Un toro negro, bravísimo y de poder, le tocó en primer lugar, y nuestro buen Nicanor, que dicho sea entre paréntesis, es un contorsionista de pies y brazos, veroniqueó con elegancia y apreturas. Después hizo un quite muy bonito. Tan noblote era el becerrón aquél, que se lucieron los espadas, arreblando un tercio muy bonito; entre Villalta, con lo dicho; Algabeño, con unos lances muy pintureros, y Mejías, con un quite de rodillas.

Con la muleta hizo lo siguiente don Nicanor: un pase con la izquierda, yéndosele el toro; dos ayudados, dos altos, uno de pecho, superior, y otro alto, magnífico, irguiéndose muy artísticamente. No importa gran cosa que la faena coglando un tercio muy bonito; en los medios, para continuar después en el lado 11 y en el 12; porque aunque se pudiera deducir que corrió el bicho por toda la plaza, sin sujetarle el espada, es lo cierto que hubo en la última parte de la faena dos naturales brillantísimos y dos altos extra. Un buen pinchazo y más de media estocada superior, dieron fin del toro. (Ovación muy merecida y oreja.)

No fué tan bueno el muleteo en el quinto, al que toreó movido, distanciado y sin aguantarle, empujándole con el puño en el cuello a cada pase, para obligarle a revolverse. Ni tampoco pinchando tuvo fortuna, porque lo hizo delantero, dejando el estoque atravesado, y descabelló al cuarto golpe, después de temerse la llegada del primer aviso.

Toreando, sencillamente superior con el capote y muy artista con la muleta en su primero. No se le dió mal al baturro contorsionista en su primera de Feria. De su amor propio y sus condiciones, se pueden esperar tardes mejores y más completas.

* * *

Joselito el Algabeño, es el Pollo Posturas. ¡Qué manera de presumir y de mirarse y de encontrarse bonito! Y realmente estaba bonito, cuando quitaba en el segundo toro y en el primer quite del tercero y trabajando con la muleta al mismo torete. En esos instantes, fué un torero pinturero y artista, adornado y valiente por añadidura. La faena fué en dos tiempos, y toda ella magnífica, sobresaliendo dos buenos pases de rodillas y uno de pecho estupendo. ¡Tan bonita labor, la acabó «Posturitas», con un estoconazo formidable, un poquitín desprendido, pero agarrado con todas las de la ley, como su padre agarraba las estocadas. ¡Vaya cosa bonita! Merecía oreja, pero... Un éxito rotundo el de Pepito en la corrida de ayer; aunque palideciera un poco con su labor en el último, pesadita y tal.

* * *

La nota saliente fueron los toros. No nos equivocamos al decir de ellos que eran la mejor corrida. Finísima, preciosa de tipo, especialmente el primero y segundo toro, fué brava, noble, suave, magnífica por todos estilos, en fin. Una verdadera ganga.

Vaya, pues, un aplauso sincero y entusiasta para doña Carmen de Federico, la concienzuda ganadera, de la que tanto tienen que aprender los consocios.

¡Lástima que el asesor dejara que todos los toros se agotasen! Por exceso de palo tardearon algunos animalitos, que eran francamente bravos.

Sobre todo en el quinto, fué tan grande el dislate que cometió el asesor, que cuando la gente, indignada, le pidió que cambiase la suerte, ya no quedaba toro; tanto, que durante el muleteo se le cayó a Villalta, porque el pobre bicho no podía ni con el rabo.

Debiera cuidar un poco más la autoridad gubernativa de los asesores. El haber sido un torero fracasado, no presupone entender de toros, sino todo lo contrario, si acaso. Y si es cargo de los llamados de «refugio», también hay puestos donde refugiarse.

En suma: que nos divertimos en esta corrida de reconciliación. ¡Ya era hora!

PATILLITAS

Ministerio de Educación, Cultura y Deporte

Gran jubileo en la fiesta de San Ignacio de Loyola

Por vez primera se podrá ganar en este año indulgencia plenaria tantas cuantas veces se visitare la iglesia de la Compañía en la fiesta de San Ignacio de Loyola, desde la víspera a medio día, conforme el Breve Pontificio, que a continuación insertamos, traducido del texto latino:

«Pío Papa XI.—Habiéndonos humildemente suplicado el que hoy es procurador general de la Compañía de Jesús que, como gracia especial, Nos dignemos conceder una indulgencia plenaria, que pueda lucrarse cuantas veces los fieles visitaren las iglesias de la Orden, en la fiesta de su Santo fundador Ignacio de Loyola; Nos, para que la religiosa familia de clérigos regulares de la Compañía de Jesús, benemérita de la Religión cristiana, por tantos y tan grandes títulos, reciba un testimonio espiritual de nuestro aprecio pontificio, libre y expontáneamente juzgamos que debíamos acceder a estos deseos. Así, pues, oído el parecer de nuestro apreciado hijo el Cardenal penitenciario Mayor de la S. J. R., confiados en la misericordia de Dios Omnipotente y en la autoridad de sus Bienaventurados Apóstoles Pedro y Pablo, a todos y cada uno de los fieles de ambos sexos que, habiendo confesado y comulgado, todos los años en la fiesta de San Ignacio de Loyola, legislador y Padre de la Compañía de Jesús, desde el medio día precedente hasta la media noche de su festividad, visitaren una iglesia u oratorio público de dicha Compañía, en cualquiera parte del mundo que se hallaren, y rogasen allí por la concordia entre los Príncipes cristianos, extirpación de las herejías, por la conversión de los pecadores y exaltación de la Santa Madre Iglesia, CONCEDEMOS indulgencia plenaria, que puede ganarse tantas veces cuantas convenientemente visitaren dicha iglesia u oratorio. No obstando cualesquiera disposiciones contrarias. Las presentes serán válidas en todos los tiempos venideros...»

(Siguen las cláusulas ordinarias.)

En San Pedro de Roma, bajo el anillo del Pescador, día 20 de Marzo de 1924, el tercero de nuestro pontificado.—L. S. *P. Cardenal Gasparri*, secretario de Estado.

Crónica religiosa

SANTOS DE HOY.—Santa Marta, virgen; Santas Serafina y Beatriz, y San Félix y San Próspero, mártires.

La misa y oficio de Santa Marta, con rito semidoble y color blanco, y conmemoración de la octava.

CUARENTA HORAS.—Continúan en San José y Santa Teresa. Se descubre a las siete de la mañana y se reserva a las ocho y media de la tarde.

ADORACION NOCTURNA.—Turno de Santa Bárbara.

CORTE DE MARIA.—Nuestra Señora de la Misericordia, en su iglesia.

CULTOS PARA HOY

En la Compañía, a las seis y media, misa y ejercicio del mes de San Ignacio, y a las siete la novena con misa y plática por el Padre Peypoch, S. J.

Sección comercial

23 Julio de 1924.

BUQUES ENTRADOS

Vapor Jorge Juan, de la Trasmediterránea, procedente de Barcelona, con pasaje y cargo general.

Vapor María Mercedes, de Almenar, procedente de Soller, en lastre.

Vapor West Chetac, de la Hispano-Americana, procedente de Barcelona, con madera.

Vapor Cypria, de Aguirre, procedente de Palermo, con cargo de tránsito.

Vapor Valencia, de Noguera, procedente de Souse, con fosfato.

Vapor Chile, procedente de Tsingtao, con cacahuet y copra.

Vapor Urumen, de V. Gil, procedente de Avilés, con carbón.

Vapor Cabo Sacratif, de Nogués, procedente de Barcelona, con cargo general.

Vapor Cabo San Vicente, de Nogués, procedente de Alicante, con cargo general.

Vapor Cabo Santa Pola, de Nogués, procedente de Alicante, con cargo general.

Vapor Dimats, de Miravet, procedente de Cette, con bocoyes vacíos.

SALIDOS

Vapor Cabo Santa Pola, de Nogués, para Barcelona, con cargo general.

Vapor Cabo San Vicente, de Nogués, para Barcelona, con cargo general.

Vapor Cabo Sacratif, de Nogués, para Bilbao y escalas, con cargo general.

A LA CARGA

Vapor Sestri, de Behn, para Hamburgo.

Vapor España número 2, de la Trasmediterránea, para Bristol y Cardiff.

Vapor Tres, de Gimeno, para Londres.

Vapor Juan Maragall, de la Trasmediterránea, para Liverpool.

Vapor Cypria, de Aguirre, para Liverpool.

DESCARGANDO

Vapor Fernando L. de Ibarra, carbón.

Vapor Urumea, carbón.

Vapor West Chetac, madera.

Vapor Valencia, fosfato.

Vapor Chile, copra y cacahuet.

Vapor Siracusa, cargo general.

SERPENTINAS
Grandes existencias
DESFILIS HERMANOS, S. en C.
Alfredo Calderón, 10 (junto a Teléfonos Interurbanos)

Farmacias de servicio

SECCIÓN DE LA CAPITAL

Farmacias de guardia para el día 29 de Julio de 1924, desde las nueve de la noche hasta las nueve de la mañana del siguiente día:

Plaza de Cajeros, 6.—Don José Aliño.

Pascual y Genís, 15.—Don Claudio Martí.

Jerusalén, 21.—Don Porfirio Díaz.

Cuarte, 51.—Don Rafael Morant

Plaza de Calatrava, 2.—Don Ramón Moreno.

Paz, 26.—Don Daniel Fenollosa.

POBLADOS MARITIMOS

Avenida Puerto, 348.—Don Joaquín Martínez

J. Benlliure, 160.—Don Juan Montesinos.

Antigua RELOJERIA de
Ramón Armengod
Exposición de relojes de oro marcas LONGINES, OMEGA, JUVENIA y otras
Gran surtido en relojes de todas clases ::: Garantía en compras y composturas
CALLE ZARAGOZA, 22 ::: VALENCIA

Descubrimiento científico

Para la supresión de las canas con el AGUA DE COLONIA LA INVENCIBLE (*antes Hispania*), loción insuperable, de finísimo perfume e higiénica, devolviendo a los cabellos su color primitivo a los 15 días de darse una loción diaria, sin dar jamás la sensación del teñido ni manchar en absoluto. Producto universalmente apreciado por su novedad y economía, que tiene la virtud de expulsar la caspa, siendo el único en su clase que contribuye al crecimiento del cabello, porque mata rápidamente el microbio de la calvicie apenas iniciada.

ADVERTENCIA.—El éxito mundial de este preparado ha hecho surgir muchas imitaciones, por lo cual, y para evitar confusiones al adquirirlo, hemos tomado la precaución, en beneficio del público, de borrar todo parecido, cambiando el nombre de Hispania por el de AGUA DE COLONIA LA INVENCIBLE.

Venta en todas partes. Depósito: Droguerías y perfumerías del Aguila, Bajada San Francisco, 6, Valencia.

¡OJO! NO CONFUNDIR ESTE PRODUCTO CON OTROS PARECIDOS.

Restaurant
Termas - Victoria
(PLAYA DE LA MALVARROSA)

Servicio por cubiertos, desde 6'50 pesetas, y a la carta.

Conciertos por la orquesta que dirige el notable violinista señor Borrero, desde la 1'30 de la tarde hasta la madrugada.

Todas las tardes the dansant.

Los miércoles y viernes días de moda.

Los conciertos en los Viveros

El concierto del domingo último llevó un público numerosísimo a los Viveros. Se han aclimatado estas sesiones, que resultan agradables por demás. La música selecta, el sitio ameno y atractivo, todo contribuye a que el público encuentra allí lugar de grato esparcimiento y suave bienestar.

La orquesta bajo la excelente y animada dirección del joven maestro Izquierdo, realiza una labor que el público aplaude complacido.

Desde luego, hay composiciones que para escuchadas en un jardín, son de gran efecto. Y ellas resultan asimismo las que más aplaude el público. Antes que las dificultades de unos «Meistersingen» o de una «Walkyria», producen más fácil y grata emoción obras del tipo de las «Erynnies», de Massenet, o la selección de «Sansón y Dalila»; estas composiciones obtuvieron una interpretación sumamente afortunada, y tanto Izquierdo como los suyos oyeron gratas y elocuentes muestras de agrado.

Merecen expresiva mención las obras del joven compositor Guzmán, el cual tuvo un éxito resonante, digno de sus talentos; y de nuevo sus obras nos demostraban que se trata de un temperamento exquisito de artista. Guzmán hizo valer sus nobles aspiraciones y su bien orientada técnica, en sus dos obras que se ejecutaron ayer, y que el auditorio premió con grandes aplausos. Y cuenta que ni el local ni el ambiente permiten apreciar las bellezas delicadas y sutiles de la composición. Esperamos oir estas obras en otras condiciones más favorables: así lucirá debidamente la bella y juvenil música de Guzmán.

Las obras en cuestión, «Elegía» y «Momento español», fueron muy bien interpretadas.

El solo de violonchelo fué ejecutado con todo amor por el maestro Molina, quien tuvo que luchar contra... los estampidos de los fuegos artificiales de la Feria, que desde entonces añadieron un nuevo efecto de instrumentación a las obras del programa.

Ello era de un efecto bien... futurista.

Aplausos a Molina, muy expresivos, a Guzmán, al maestro Izquierdo y a la orquesta.

Sociedad de Aguas Potables y Mejoras de Valencia
GRAN VIA, 19, ENTRESUELO
Horas de oficinas durante el verano: De 9 de la mañana a 1 de la tarde

ANALISIS de pozos practicados por el Laboratorio Municipal durante el año 1920:
Agua de alta presión: 24 análisis, buena y sin coli.
Agua pozos entubados: 51 análisis, con coli 33 pozos.
Agua pozos ordinarios: 110 análisis, con coli 110 pozos.

1.º ABONOS PARA PROPIETARIOS.—Desde CUARENTA CENTIMOS metro cúbico en adelante.

2.º PARA CASAS MODESTAS.—Instalación por cuenta del propietario. Abonos especiales de 1'80 pesetas al mes por cada 100 litros diarios, abonándose todos los pisos de la finca (bando Alcaldía de 9 de Abril de 1924).

3.º ABONOS PARA INQUILINOS.—Esta Sociedad se encarga de colocar por cuenta de la misma la instalación, así como de conservarla. Por SEIS PESETAS al mes aproximadamente, y sin hacer ningún gasto el inquilino, puede tener 150 litros diarios, o sea alrededor de quince cántaros de agua pura.

AVISO IMPORTANTE

Terminado el plazo concedido por la Alcaldía en su bando de 9 de Abril de 1924, para que todas las habitaciones de Valencia se surtan de agua potable, y habiéndolo efectuado una gran mayoría de vecinos, se invita a los que aún no se han suscrito lo hagan a la mayor brevedad, para evitarse las multas y responsabilidades correspondientes.

UN
AUTOCICLO

de 750 c. c. venció en 1923 en el Trofeo Armangué, Cuesta Rabassada XII Horas y Circuito de San Sebastián, conservando intactos los precintos correspondientes a cada una de las pruebas. En 1924 ha salido triunfante en el kilómetro Lanzado, Cuesta Rabassada, Cuesta Navacerrada y XII HORAS, habiéndose limitado todas las reparaciones a esmerilar válvulas y cambiar la multiplicación para el Kilómetro Lanzado, donde consiguió el

RECORD DE ESPAÑA DE VELOCIDAD

Tanta seguridad sólamente se logra con un B N C; porque B N C además de ser rápido tiene la norma de

SALIR y LLEGAR sin AVERIA

AGENCIA REGIONAL:

E. MELIA, NAVE, 4.--Valencia

FABRICA GALLETAS Y BIZCOCHOS **"CASTELLO"** Calle Játiva, 4 Teléfono 1442

Surtido económico	2'50 kilo	Surtido Regional	3'75 kilo
Surtido popular	3'00 »	Surtido Castelló	4'00 »
Surtido selecto	3'50 »	Caja de lujo con exquisitas galletas surtidas y rellenas	5'00 una
Cajitas galletas surtidas, a 1'50 y 2 pesetas			

Pastelería y Confitería, JATIVA, 26 (frente al Instituto)

DE ACTUALIDAD

Las guerras modernas

No es la primera vez que tratamos de este asunto en la prensa. Meses antes de estallar la guerra europea y posteriormente, en 1922, escribimos varios artículos sobre tema tan antiguo como nuevo, pero siempre de actualidad, mal que les pese a los que a las guerras modernas quieren revestirlas, ellos sabrán con qué fines, de un ropaje, vistoso en apariencia, pero que las viene ancho, muy ancho, como que dentro de él y en los infolios de Tratados y Conferencias, preténdese ocultar las verdaderas causas de dichas guerras, que han sido y seguirán siendo, por encima de todas las explicaciones oficiales, económicas y comerciales, ante todo y sobre todo.

¿Qué son, en efecto, las guerras modernas, sino guerras comerciales, guerras de naciones que no se resignan a ser invadidas y económicamente superadas por los hombres de negocios y por las grandes empresas de otros países; guerras entre los diversos pueblos por conservar su puesto preeminente de naciones mercantiles, aun a costa de grandes sacrificios y hasta con menguа de su amor propio herido?

¿Cómo explicar que Inglaterra, acérrima y secular partidaria del libre cambio, acoja con visible satisfacción el trato de preferencia que la otorga alguna de sus numerosas colonias, aun a trueque de violar todo principio libre cambista, sino porque ese es el medio de favorecer a su comercio exterior? ¿Por qué protesta en nombre de esas mismas doctrinas libre cambistas, cuando el proteccionismo daña a sus exportaciones, sino también por el afán de conservar esa hegemonía y el puesto de primera nación mercantil? ¿Por qué, en fin, esa Inglaterra, adalid del libre cambio, renegando del pasado del que tanto se enorgullecía, adopta un régimen exageradamente protector y hasta dicta medidas prohibicionistas que defiendan a su industria y favorezcan a su comercio, y pasa, de uno en otro, según convenga a sus intereses, por todos los sistemas económicos conocidos? ¿No se vió, también, a los Estados Unidos en la guerra del 98—guerra comercial con miras a los mercados cubano, filipino y portorriqueño—ante el rumor de que España iba a declarar la guerra de tarifas, retroceder en sus inexplicables exigencias?

Examínense las causas de la guerra ruso-japonesa de 1904, y se verá que la principal fué la posesión y acaparamiento de los mercados chinos y coreanos, valiendo su triunfo al Japón la influencia sobre Rusia en Corea y en China, y la conquista de los citados mercados para su ya creciente desarrollo comercial e industrial.

«La guerra europea, decía en 1916 un periódico inglés de los más importantes del Reino Unido, es una guerra a muerte entre dos grandes Potencias, por conservar la hegemonía mercantil y el puesto de primera nación comercial en el mundo.» Esto mismo han venido repitiendo, desde entonces, otros muchos periódicos y personalidades de todos los países.

¿Y para qué seguir citando ejemplos?

Diríase que en la actualidad, a pesar de la tan cacareada reducción de armamentos y de las ideas pacifistas expuestas, las naciones lo subordinan todo a la instrucción militar por un lado, y a la industrial y mercantil por otro. Y si con la primera llegan a formar los ejércitos poderosos de mar y tierra, y también pronto los del aire, destinados a la defensa del suelo patrio y a la conquista de nuevos territorios, con la segunda consiguen, al mismo tiempo que la superioridad en la producción, el monopolio del consumo mundial. Porque no basta producir mucho y bueno, es preciso colocar lo que se produce; hace falta que a la superioridad en la producción corresponda una superioridad paralela en el comercio, y esto se logra con la conquista de los principales mercados, llevada a cabo por esos otros ejércitos aguerridos de personas competentes en cuestiones comerciales, que venzan, con sus conocimientos, en las lides económicas entabladas entre los grandes pueblos de los diversos Continentes.

Un impulso mayor en nuestras energías físicas y morales, y el conocimiento profundo de los problemas económicos y mercantiles, pueden contribuir, poderosa y eficazmente, a esa preparación tan necesaria en estos tiempos de luchas comerciales, para las naciones que, como España, aspiran a ser prósperas y grandes. Y muy próspera y muy grande sería España si con una sólida cultura industrial, económica y mercantil, cruzaran su suelo 50.000 kilómetros de vías férreas, 200.000 de carreteras y 100.000 de canales de riego, y el pabellón nacional ondeara sobre una poderosa flota mercante, portadora de un activo e intenso comercio de 10 a 15.000 millones

Su privilegiada situación geográfica, con acceso natural a tres mares y con 4.000 kilómetros de costa; el ser dueña de las llaves de una de las partes del mundo donde la civilización irradiará intensa dentro de pocos años; la difusión de su lengua por todo el globo; los millones de toneladas de mineral que encierra su riquísimo subsuelo, todavía no explotado; los numerosos saltos de corrientes de agua que, bien aprovechados, darían a la industria cientos de miles de caballos de fuerza y a la agricultura el elemento auxiliar e indispensable de que hoy carece; sus frutas, vinos y aceites de fama universal en el mercado mundial; sus riquezas artísticas y naturales, admiración de propios y extraños; todo, en fin, parece contribuir a que España ocupe, entre las naciones, el puesto preeminente que por tantos conceptos le corresponde.

¡Programa ideal, que nos permitimos ofrecer hoy a la consideración y estudio del Directorio militar y a los futuros aspirantes a Ministros de Fomento, que, careciendo todavía de programa, quieran trabajar por el bien de la nación!

L. EMILIO GARCIA CALVO

GRAN BARATO
en dormitorios, comedores, sillones de gran confort y muebles de médula y junco, para casas de campo y playa.
Ventas al contado y a plazos.
CASA CAÑIZARES
CORREJERIA, 32
Sucursal: Avenida de los Aliados, 336 (frente al cine Benlliure).

FERIA DE JULIO

Jurado del Certamen Musical

Verificado el escrutinio de la votación celebrada entre los directores de las bandas concursantes, han resultado elegidos:

Propietario, don Pedro Sosa, profesor del Conservatorio; idem, don Juan Cortés, idem idem; idem, don José María Navarro, músico mayor del regimiento de Mallorca; suplente, don Manuel Palau, profesor del Conservatorio; idem, don Eduardo López Chavarri, idem idem; idem, don Emilio Gutiérez, músico mayor del regimiento de Otumba.

Casa en Godella

Se alquila una espaciosa casa situada en la calle del Tenor Alonso, número 45, y calle de la Trinidad, número 32, dotada de todas las comodidades y con jardín central.

Darán razón en la casa de al lado de la calle de la Trinidad, y en Valencia, Paz, 5, entresuelo, izquierda.

Madres: Tendréis mucha leche tomando ROB-VIDA MIRET

No es más que una horchata del jugo de plantas lecheras que comen instintivamente los mamíferos cuando tienen necesidad de lactar. *EN EL EMBARAZO. Rob-Vida* número 1, combate la albuminuria, dolores, vómitos y molestias propios del estado, desarrolla y fortifica el feto, tonifica a la madre y predispone para un parto feliz y leche abundante. *EN LA LACTANCIA. Rob-Vida número* 2, aumenta la cantidad de leche, la enriquece en caseína y manteca y repara a la madre el desgaste que sufre por la lactancia.

DE VENTE EN TODAS LAS FARMACIAS

Autor: Doctor Miret, plaza Comercial, 9.--Barcelona

Escopetas marca Jabalí Armas del país y extranjeras y municiones de todas clases
Artículos de viaje y para todos los sports
Paz, 11 y 13 --- Teléfono 1550 **ARMERIA SCHILLING**
La casa más económica de España

ENTRESUELOS RUZAFA
PI Y MARGALL, 62, 1.º (antiguo local del Monte de Piedad) Teléfono 1281
ALMACENES EXTRANJEROS DE TEJIDOS — Sección de ventas al detall por metros a precio fijo de Almacén

Habiéndose quedado estos entresuelos medio millón de pesetas de tejidos procedentes de una quiebra, se realizan a bajo precio, para dar cabida a importantes remesas en camino de artículos extranjeros para la próxima temporada de invierno. Lanas y sedas para señora. Pañería inglesa para caballero. Esta casa se especializa en artículos azules (color sólido) para mecánicos y ferroviarios. Bánovas (cubrecamas), servilletas, manteles, velos, sábanas, pañolería, géneros de punto, camisetas, medias, calcetines, toallas, géneros blancos, géneros negros, camisas caballero, guardapolvos, blusones de seda, etc., etc. Especialidad en estampados Tutankhamen para blusones, y echarpes apache. Se liquidan 2.000 mantas de lana y de algodón, a precios baratísimos.

OJO, NO CONFUNDIR, LA SUBIDA POR LA ESCALERILLA

Ministerio de Educación, Cultura y Deporte

MADRES: ¿Quereis tener buena y abundante leche? Tomad **LACTIGENO CHESMEL**

De excelentes resultados, aun en los casos más difíciles

Recomendado y prescrito por todas las eminencias médicas.

Se recomienda su uso, dos meses antes de dar a luz.

Pedidlo con insistencia en todas las farmacias.

Depósito: Gamir, Cuesta, Rubió y demás centros de específicos.

Agentes generales: Tarín y Martí, Salmerón, 78, BARCELONA.

Mirando al extranjero

¿Organismo inútil?

Parte de la prensa suiza y de la de París, tratan estos días el tema de la inutilidad del organismo creado a iniciativa de Wilson, con el título de Sociedad de Naciones.

Hasta ahora la referida Sociedad no ha servido para los fines que fué creada, sino únicamente al de que se den la gran vida varias docenas de individuos titulados expertos, y que lo son ciertamente, en el arte de cazar gangas.

Hay sujeto que cobra, entre sueldo e indemnizaciones, por darse la gran vida en Ginebra y escribir Memorias llenas de palabrería, más de 250.000 francos. Los sueldos de 80.000, 90.000 y 100.000 francos abundan entre esos expertos, que van, vienen, peroran, redactan notas y no hacen nada de provecho para la humanidad.

La actual conferencia interaliada, que se verifica actualmente en Londres, es prueba concluyente de que la Sociedad de Naciones no sirve para nada útil a los pueblos. Los *expertos* no pueden decir lo mismo.

Si la tal Sociedad fuese un organismo que sirviera para algo, ¿estarían las naciones en pugna desde que se terminó la guerra?

Pocas veces ha habido más odios, pleitos internacionales e incidentes. La ocupación de la región alemana del Ruhr por los franceses; los temores de una futura guerra entre Alemania y Francia; la tirantez de relaciones entre los Estados Unidos y el Japón... Esos y otros hechos, ¿no son demostración evidente, clara, terminante, de que la Sociedad de Naciones no sirve para los fines que se la creó?

Un diario francés dice que el organismo fué una chifladura de Wilson; periódico tan serio como *La Croix*, afirma que la Sociedad de de Naciones pesa fatalmente sobre el presupuesto de los respectivos países, sin que se logre ventaja alguna en compensación de tal carga, y *Journal de Geneve* se lamenta de que los hoteles de la hermosa ciudad del lago Leman, estén casi constantemente ocupados por el ejército de expertos, representantes, mecanógrafos, taquígrafos... del organismo inútil, ahuyentando a los turistas.

Es decir, que ni Ginebra, a la que parecía favorecer, quiere la continuación de tal Sociedad. La «merienda de negros», como la llama un diario de París, aleja de la bella ciudad a los viajeros, a los cuales no gusta la comedia que se viene representando.

El mismo periódico ginebrino, igual que *La Croix*, pide que se suprima la enorme consignación de expertos y adjuntos, ya que no se obtiene otro fin que llenar de papeluchos los estantes de los diversos Ministerios.

Es verdaderamente cómico que se adopten acuerdos por las secciones del organismo, y que después, los países respectivos no se crean obligados a mantener ni respetar lo que han firmado sus *expertos*. En la propia Suiza, el pueblo, por medio de *referendums*, se ha negado a aceptar acuerdos de la Sociedad de Naciones.

En el momento actual, cuando los Gobiernos realizan economías en sus Presupuestos, no se debe mantener, como dice la prensa de París y de Suiza, ese gasto inútil, ese despilfarro de centenares de miles de francos a expertos, jurisconsultos—algunos de *doublé*,—taquígrafos, mecanógrafos, etc., que viven con tal boato, que ni los Príncipes que van a Suiza se permiten el lujo de que hacen gala los adheridos al organismo inútil.

Wilson soñó en una Sociedad que resolviera los incidentes internacionales y alejase o disipara los peligros de la guerra. Nunca ha reinado en el mundo mayor inquietud que en los tiempos presentes, mientras comen y beben en francachela diplomática, espléndidamente pagada, los expertos, jurisperitos, adjuntos... que llenan los hoteles de Ginebra.

¿No es ridículo que se escriban Memorias, notas, folletos, hablando de la paz en la tierra y en la luna, en los mismos momentos en que los soldados franceses ocupan una región alemana y los Estados-Unidos pasean escuadras frente a las costas japonesas?

Devuélvase la hermosa Ginebra, como dicen los diarios suizos, a los viajeros del mundo entero, que admiran sus bellezas incomparables, y cese la procesión de expertos, cargados de papeluchos, que tienen convertida en una oficina inútil la encantadora ciudad.

Y en los Presupuestos de los respectivos países dedíquense los millares de francos que se comen tales expertos, jurisconsultos, mecanógrafos, taquígrafos, impresores... a casas baratas para los obreros y la clase media. La guerra ha hecho muchos nuevos ricos; no hagamos, con la paz, príncipes de la burocracia, llenos de vanidad, que almacenen en los Ministerios folletos repletos de vulgaridades.

FORTUNIO

Julio 1924.

Serpentinas y confetti
PRECIOS COMO NADIE
TIENDA DEL BUHO
SAN VICENTE, 92

Las Arenas

La primera representación de la ópera

Marina

que a causa del mal estado del mar se suspendió anoche, se celebrará hoy a la misma hora y con los mismos elementos que estaban anunciados.

En el Teatro Apolo siguen despachándose localidades para esta función, y además devolverán el dinero al público que no esté conforme con el aplazamiento.

CAMPO DE MESTALLA

Concurso COPA CID

Esta tarde, a las seis y media, se verificará el más interesante de los partidos hasta hoy jugados en este concurso entre

España F. C. y Valencia F. C.

(Primer equipo) (Reservas)

Precios: Entrada al campo, 0'75; media entrada, 0'40; asiento preferencia, 0'50; palcos, 3

La mejor merienda para las tardes de corrida

Empanadas y cocóts de pescado, pasteles variados, repostería fina, dulces de todas clases
Especialidad en empanadas de salmón y sandwichs

Pastelería de la Pelota, calle de San Vicente, 37 y 39

FUTBOL

FINAL DE TEMPORADA

EN MESTALLA.—Una nueva victoria del Valencia sobre el F. C. Cette.—Valencia, 5 (2 penalty;) F. C. Cette, 1

Con el partido jugado el domingo, dió el Valencia por terminada su temporada futbolística del año actual.

Digamos que ésta ha sido de lo más irregular que darse puede. Es cierto que en el futbol no existe la lógica; pero nunca creíamos que

Montes

se pudiese llegar a la obtención de resultados tan distintos de los obtenidos.

Tras la pérdida del campeonato, el Valencia ha perdido también

Como siempre, Roca fué el mejor en la línea media

frente a equipos sin importancia alguna, y en cambio ha luchado con múltiples de gran valía extranjeros y ha obtenido sobre ellos resonantes victorias, algunas, como las conseguidas sobre el Sparta, de Praga, y el Birmingham, que pueden calificarse de verdaderas sorpresas.

El partido del domingo, a pesar de haber sido un buen partido, no dió el resultado que debía. Puso el Valencia un gran empeño en la contienda, y aun cuando solo fuera por eso, aplaudiríamos a sus equipiers; pero, sin embargo, debido sin duda al cansancio de los muchísimos partidos que llevan jugados, o al calor sofocante que reinaba, no fué todo lo magnífico que esperábamos, y sobre todo si se compara el resultado obtenido, con el mismo Club, este año, al conseguido hace dos veranos en el campo de Algirós. Y es que aquellos tiempos difícilmente volverán.

El F. C. Cette, que este año ha pisado el campo de Mestalla, no poseía en su línea defensiva un equipier de la excelente calidad del pequeño Huot, que causó la admiración de nuestro público, y cuyo juego, que tenía algo de acrobatismo, se recuerda con deleite entre nuestra afición.

En su línea delantera, no aparecía ningún jugador de la calidad de Kramer, excelente interizquierda, que si bien era reemplazado por Gibson, de sobra sabemos que este excelente jugador solo vive de su nombre, adquirido en tiempos pretéritos.

Un poco mejor es la actual línea delantera, pero la diferencia no es tanta, como para compensar las dos ausencias anotadas.

Pues el Valencia no ha obtenido sobre este equipo, una victoria tan rotunda, como la que todos con gusto recordamos. Ha dominado más que en aquella memorable tarde, ha sido su juego, si se quiere, más científico, pero aquella acometividad, aquel magno juego de Montes, que aquel día tuvo una de las mejores actuaciones de su vida futbolística, no han existido, y cuando algunas veces, la acometividad ha aparecido, ha sido acompañada por la violencia, que la deslució.

Fué sin discusión alguna, el mejor jugador en el terreno, en la tarde del domingo, Rino, del que todo elogio en esta ocasión, nos parece poco. Recordemos las mejores tardes de los más excelentes extremos, las grandiosas jugadas del indiscutible Piera, y todo ello servirá para darnos pálida idea de la excelencia, de la alta clase del juego de Rino el domingo.

Mareó por completo a cuantos encargados había de marcarle, y fué el que de continuo nos recordó la otra tarde que tantas veces hemos añorado.

El resto de la delantera del Valencia jugó muy bien. Cubells fué el mejor y encontró en Peral un digno colaborador. Montes, como antes dije, fué violento en ocasiones, violencia que anuló mucho su labor. Cordellat en el extremo estuvo discreto.

La línea media del Valencia fué una excelente línea. Mejor, mucho mejor los medios-alas que el centro, a quien no se le vió ninguna de sus grandes jugadas, que indiscutiblemente lo han llevado a la categoría de internacionable. Roca y Estevan estuvieron admirables.

La defensa, muy compenetrada dejó pocas intervenciones a Llago, quien, sin embargo, supo en un momento comprometido lanzarse a los pies de Gibson, y, en buena jugada, salvar un gol inevitable.

El que le marcaron, debido a un pase adelantado de Gibson al interior derecha, que éste recogió y chutó fortísimo, era de la categoría de imparables.

El F. C. Cette no nos dió en esta su segunda actuación la excelente impresión que nos causó en otra ocasión. Su juego pobre, sucio, lle-

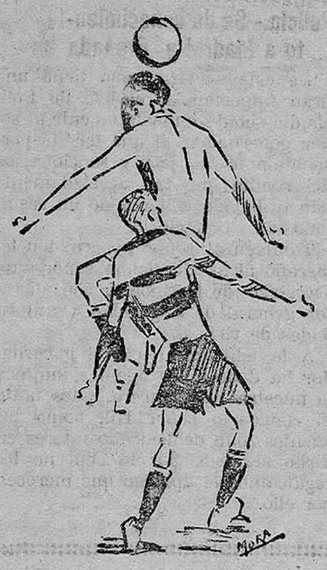

Rino, en una de sus magnas jugadas

no de violencias y martingalas, es la base principal para que no nos contente el resultado conseguido por el Valencia.

Solo el medio-centro, y Gibson, a ratos, nos dieron la sensación de jugadores.

Los tantos del Valencia se con-

Peral estuvo feliz en su actuación

siguieron: dos por Cubells, siendo, sobre todo el último, de excelente manufactura; dos de penalty, y el quinto, uno de los mismos defen-

Rino, en uno de sus dribblings

sas del Cette se lo introdujo en su red.

Como consecuencia natural del juego sucio y violento que desarrollaron los franceses, hubo algún incidente, que por fortuna se evitó a tiempo.

Arbitró el señor Milego, tan acertadamente como acostumbra.

HIGH

El partido del 1.º de Agosto

Están muy adelantadas las gestiones para conseguir que el día primero del próximo Agosto, a las seis de la tarde, tenga lugar, en el campo del Mestalla, galantemente cedido por el Valencia F. C., un encuentro entre los equipos militares de los regimientos de Mallorca y Victoria Eugenia, en los cuales se encuentran valiosos elementos deportivos que nos hacen concebir muchas esperanzas de que resulte un partido verdaderamente interesante.

El partido será presidido por las autoridades, que han prestado a la idea, desde el primer momento, su valioso apoyo, habiendo ofrecido el alcalde un regalo para que se dispute dicho día.

Dados los fines exclusivamente benéficos a que se dedican los ingresos, es grande el pedido de localidades y entradas que están recibiendo los organizadores, prometiendo verse el campo muy concurrido por un distinguido público.

A más de en los citados regimientos, pueden retirarse localidades y entradas en las oficinas del Valencia F. C.

Por causas ajenas a la voluntad de la directiva del Bancario F. C., y a la vez para mayor comodidad del numeroso público que asiste a presenciar los partidos del concurso «Copa Cid», el encuentro Valencia F. C. (reservas) contra el España F. C. se celebrará en el campo de Mestalla esta tarde, a las seis y media.

Dada la excelente puntuación que ambos Clubs llevan conseguida en este concurso, en el que marchan a la cabeza, y siendo el partido de hoy el que ha de decidir a cuál de ellos se adjudica la copa disputada, es verdaderamente grande la expectación que entre los aficionados existe.

Ello, unido a la excelente calidad de juego que suelen desarrollar los equipos contendientes, permite asegurar para esta tarde una gran entrada y un entretenido y disputado encuentro.

Olimpiada infantil a beneficio del Hospital de Niños Gómez Ferrer

Mañana miércoles continuarán las eliminatorias correspondientes a la primera vuelta, entre los equipos que todavía no han jugado y aquellos otros cuyos resultados hayan sido empate.

Los partidos se jugarán por el orden siguiente:

A las cinco, A. D. Rebelde contra Lo Rat-Penat.

A las cinco y media, C. D. Popular contra Venecia, de Burjasot.

A las seis, Patria contra Indian Sport.

A las seis y media, Norte F. C., contra Celta F. C.

A las siete, Rayo, de Benicalap, contra Regente, F. C.

A las siete y media, La Estaca contra C. D. Cortés.

El Comité olímpico y junta directiva del Valencia F. C. se dirigen a la afición deportiva valenciana en ruego de que asistan a presenciar estos bonitos partidos entre los entusiastas futbolistas infantiles, ya que así lo permiten los donativos tan modestos como son, de 50 céntimos los caballeros y 25 las señoras y niños, advirtiendo que, por ahora y hasta la final de la Olimpiada, quedan suprimidos los asientos de preferencia y palcos, siendo libre, por lo tanto, el acomodamiento del público que asista.

Sección radiotelefónica

Programa para hoy

Madrid.—R. I. 392 metros. — De 10'30 a 12'30 de la noche: Romanza por la soprano Margarita Beltrano; boletín de noticias; concierto de piano por Adela de Vicente; conferencia literaria por Felipe Sassone y composiciones musicales por el fiscorno Felipe Gaona.

París.—Radiola 1.780 metros.—A las 8'30: Velada teatral y concierto.

Londres.—2 L. O. 365 metros. — A las 8: Voce de ópera cómica y concierto.

Birmingham.—5 I. T. 475 metros. —A las 8: Concierto por la orquesta de la estación y canciones.

Bournemouth.—6 B. M. 385 metros.—A las 8'30: Concierto vocal e instrumental.

Cardiff.—5 W. A. 350 metros.—A las 8: Concierto por la orquesta de la estación.

Manchester.—2 Z. Y 375 metros. —A las 7'30: Gran concierto con la cooperación de distinguidos cantantes.

Newcastle.—5 N. O. 400 metros.—A las 8'25: *Cupboard love*, comedia en un acto y canciones.

Aberdeen.—2 B. D. 495 metros.—A las 8'30: Noche de canto.

Glasgow.—5 S. C., 420 metros.—A las 8'30: Concierto y canciones.

ESTE
JABON FORTUNA
deja la ropa como ninguno
DE ACEITE DE COCO
Y PUREZA GARANTIZADA
De venta en todas partes

Telefonía Sin Hilos

Al alcance de todos adquiriendo un aparato BERENS por 390 pesetas para recibir los conciertos de Londres París, Madrid y otros.

Su manejo es muy fácil, el montaje rápido, la audición garantizada.

En Alcoy: Agencia FORD
En Valencia: «EL NEUMATICO», Cirilo Amorós, 23 (chaflán Félix Pizcueta).

Plaza de Toros

Hoy martes, a las 10'30 de la noche

Doña Francisquita

Por Juanita Fabra, Paquita Morante, Pepita Alcácer, Blas Lledó, Juan Bacás, Enrique Torrijos, Manuel Alares y demás partes de la compañía
EXITO, GRANDIOSO EXITO

TRINQUETE PELAYO

Para hoy, a las seis:

Coll y Aranda, rojos, contra Puchol, Meseguer y Fuster (padre), azules.

Escalera cuerda; 60 tantos.

Sorpresa grata

Un telegrama me anunció la venida de dos queridos compañeros. Al vernos quisieron saborear el rico Moka, y siendo yo amigo del nuevo dueño del Gran Café Oriente, don Manuel Tatay, a este señor los presenté, en su concurridísimo establecimiento, y mis camaradas, que tienen excelente olfato y paladar, saborearon sendas tazas de aromático café, seguidas de exquisito cognac.

Don Manuel Tatay, viendo que tenía ante sí inteligentes en la materia, nos mostró su bien surtida botillería y nos hizo probar, de lo bueno lo mejor. Al despedirnos, puso en nuestras manos un tarjetón que decía así: «Café y helados de todas clases. Inmenso surtido en cognacs y licores de las mejores marcas. Servicio especial en chocolates, sanwichs y pordoses. Se sirven bodas y bautizos. Servicio a domicilio.»

Y de que todo esto se hace muy esmeradamente en el Gran Café Oriente (calles Pérez Pujol y Alfredo Calderón, teléfono núm. 131), puede dar fe su numerosa clientela, por lo que felicitamos a don Manuel Tatay.

Información municipal

RECAUDACION

El Ayuntamiento recaudó anteayer las siguientes cantidades:

Por arbitrio de carnes: Matadero general, 2.968'34 pesetas; matadero del Grao, 281'87; matadero del Cabañal, 256'61; estaciones sanitarias, 489'18.

Por análisis y examen de substancias, 519'42.

Por circulación rodada, 1.170.

Por arbitrios extraordinarios, pesetas 705'85.

Por bebidas, 3.886'30.

Total: 10.273'57 pesetas.

El Ayuntamiento recaudó ayer las siguientes cantidades:

Por arbitrio de carnes: Matadero general, 4.761'39 pesetas; matadero del Grao, 437'37; matadero del Cabañal, 341'87; matadero de Benimámet, 6; estaciones sanitarias, 1.007'58.

Por análisis y examen de substancias, 532'24.

Por circulación rodada, 500.

Por arbitrios extraordinarios, pesetas 593'93.

Por bebidas, 2.005.

Total: 10.185'38 pesetas.

PAGOS

En la Depositaría municipal ha quedado abierto el pago de un trimestre por alquileres a los propietarios de locales destinados a escuelas.

El sopar dels Jocs Florals

Entre los poetas valencianos ha surgido la idea de reunirse en una cena íntima el día 30 del actual, víspera «dels Jocs Florals».

El acto será una simpática fiesta que tendrá la virtualidad de juntar unas horas en cordial camaradería a cuantos cultivan la poesía valenciana, «mestres» y neófitos en el Gay Saber, en cuyo acto podrán gustarse las primicias de los versos premiados en los tradicionales «Jocs», en un ambiente cálido y comprensivo.

Como el propósito de los organizadores es que la asistencia se reduzca exclusivamente a los poetas, no se invita mas que a quienes se hayan manifestado como a tales, bien en publicaciones, sesiones literarias o concurriendo a los «Jocs».

El «sopar» se celebrará, como se ha dicho, el día 30 del corriente, a las nueve de la noche, en el Palace Hotel, admitiéndose inscripciones hasta la una de la tarde de dicho día en el citado Hotel y en la secretaría de Lo Rat-Penat.

Doctor Luis Cortés
MEDICINA GENERAL
Enfermedades del pecho y del corazón
De 11 a 1
CALLE MAR, 22 :: VALENCIA

Débiles, convalecientes, anémicos, tomad CITOSTONO

EL MEJOR TONICO-RECONSTITUYENTE DE SABOR AGRADABLE ::: VENTA EN FARMACIAS Y A. GAMIR.—VALENCIA

Ministerio de Educación, Cultura y Deporte

Un triunfo de la policía

Descubrimiento y detención de los autores de los ro realizados en Valencia de una a tres de la tarde

Quienes sigan el curso de los hechos que registramos en esta crónica negra, por lo que decíamos el domingo, habrán podido convencerse lo bien informados que andamos en el asunto que, por su transcendencia, llama hoy la atención incluso de aquellos lectores menos asiduos. Nos referimos al descubrimiento y detención de los autores de los robos realizados en los comercios de Valencia de una a tres de la tarde, los cuales a su vez son autores de otro importantísimo llevado a cabo en una joyería de Granada, de cuyo suceso y del número y detalle de alhajas robados, ya dimos cuenta, como hemos dicho, el domingo último.

Una verdadera casualidad ha sido la causa del descubrimiento, a cuya casualidad hay que unir el acierto que en las gestiones preliminares acompañó a los señores don Patricio Gil, comisario de Policía, y al agente señor Más. He aquí la historia:

Antecedentes.--La Policía se finge mecánico de la Electra

El día 18 del corriente mes, el tranvía que presta el servicio de Valencia a Silla, y en el sitio denominado de la Cruz Cubierta, atropelló a una niña de 12 años, tirándola desde la vía a una acequia (1'60 metros de altura), causándole erosiones en la cara y magullamiento, que no le fueron curadas en ninguna casa de Socorro. El interventor del coche causante del daño, recogió la niña y la condujo a su casa de la calle de Edison, número 207, bajo, lugar muy próximo del en que ocurrió el atropello. La que dijo ser madre de la niña, rogó al interventor no diese cuenta al juzgado, y quiso gratificarle su buena acción, dándole cinco pesetas, que no fueron aceptadas por el interventor aludido. Algo anormal debió ver éste en la casa de la calle de Edison, 207, bajo, cuando en la primera ocasión que tuvo, comunicó sus sospechas al agente señor Más, el cual, de acuerdo con don Patricio Gil, puso en práctica sus grandes iniciativas para esclarecer las nebulosidades que el asunto pudiera ofrecer.

¿Una pista de las niñas desaparecidas?

Esta fué la primera sospecha; pero no se confirmó. La casualidad del atropello ha sido causa del descubrimiento de una banda de ladrones, que funcionaba en Valencia.

El agente señor Más, vestido de paisano y fingiéndose empleado de la Electra, pudo penetrar en la casa de sus sospechas, que siempre permanecía cerrada. Revisó el contador y la instalación, y como fuese la hora precisa de comer, pidió permiso a la dueña de la casa para efectuar la comida que llevaba el agente, en dicha casa, pretextando, para conseguir su venia, lo lejos que estaba de la capital, el no haber tabernas cerca, el mucho calor de aquella hora, etc., etc., y la mujer otorgó al fin. Este permiso dió motivo a que el señor Más entablara conversación con los de casa, logrando, después de una hora de charla, afianzar la creencia de que aquella casa estaba habitada por una banda bien organizada de ladrones, y que los moradores, entonces ausentes, podían ser los autores de los varios robos cometidos de una a tres de la tarde en los comercios de la ciudad.

Una contradicción de madre e hija, la primera diciendo que su marido había marchado al Norte a su negocio como corredor de granos y salvados, y la niña, que dijo había ido a Córdoba con Juanito y Pepe, hizo concebir a la Policía el plan para detenerles.

Mascarell, Iborra y Villalba, secundan las gestiones y cooperan al descubrimiento.--El primer detenido

Los agentes señores Más, Iborra, Mascarell y Villalba, orientados por el jefe, planearon el medio de realizar la detención. Como los individuos que iban a detener no eran conocidos, no podían esperarlos en el trayecto de La Encina, decidieron apostarse en un «cañar», desde cuyo sitio y con el auxilio de unos prismáticos, se divisaba muy bien la casa; el primero en llegar fué el Juan Mallebré (a) «El Catalán», a las nueve y media de la mañana del día 23. Fué detenido al poco rato, ocupándosele un décimo de la Lotería del último sorteo, comprado en Granada, y en la maleta una ganzúa forma llave Borja, y ropa de su uso, con un total de unos trece kilos, y un cuchillo de grandes dimensiones.

Interrogado el Juan Mallabré, manifestó que venía de Granada por Baza-Alcantarilla, y acosado sagazmente, confesó que el Luis y Pepe (descubiertos inocentemente por la niña), habían también salido de Granada, pero que llegarían a las 2'40 por Alcaraz.

Más y Villalba se llevaron al «Catalán», quedando en la casa Mascarell e Iborra, para tranquilizar con su presencia al vecindario alarmado.

Dos detenidos más.--Cómo se descubrió aquí el robo de la joyería de Granada

Encerrado en el cuartelillo del Gobierno civil «El Catalán», los agentes Más y Villalba pensaron que los que se esperaban podían apearse en la estación de Alfafar, lugar muy próximo de la residencia de todos los ladrones.

En el tranvía que los trasladó de Valencia a Alfafar leyeron en la prensa local un telegrama que daba cuenta del robo cometido en una joyería de Granada, lo que les indujo a pensar fuesen éstos los autores, sospecha que se vió confirmada a los pocos momentos de la llegada del correo de Alcázar.

Se apearon en Alfafar, entre otros viajeros, dos elegantemente vestidos, llevando una maleta, los cuales se dirigieron a Valencia en el tranvía, apeándose cerca de la ya mencionada casa número 207 de la calle de Edisson. Fueron detenidos y se les ocupó un ejemplar de *El Defensor de Granada*, del día 22, siguiente al en que habían realizado el robo. Dijeron llamarse Rafael Martínez Hurtado, que también usa el de Luis Gómez Ruiz (a) «El Pablo», y el otro José Geobansus Pe de Monte, y también usa el de Hipólito Saboya Carol (a) «El Gordito», y el italiano.

Registros en la casa, durante cinco días.--Las joyas robadas aparecen

Se practicaron registros en la casa número 207 de la calle de Edisson, durante cinco días consecutivos, y después de ímprobos trabajos, levantar el pavimento de las habitaciones con un pico y cavar en el corral y huerto, en un ángulo y a una profundidad de un metro, fueron encontradas varias cajas de cartón conteniendo las alhajas de la referida joyería. Son, como ya saben nuestros lectores por haberlas enumerado en nuestra información del domingo, las siguientes, ratificadas por nota oficiosa facilitada en el Gobierno civil: 138 relojes de oro y plata, 18 pulseras oro, 12 cadenas, 12 crucecitas, 6 dijes, 5 alfileres de corbata, 25 sortijas, 18 pares aretes, 8 pendientes sueltos, 10 imperdibles, un reloj de platino con brillantes, un bolso de oro para señora, un par de gemelos, dos gemelos sueltos y un botón de oro para camisa; la mayoría de dichas alhajas tienen brillantes, diamantes, esmeraldas, perlas, rubíes, etc., etc. Los agentes procedieron a la incautación de las indicadas alhajas, presentándolas en la Jefatura de Policía, juntamente con la inquilina del piso, llamada Rosa Fabra Cardona, esposa del detenido Luis Gómez Ruiz.

Se confiesan autores de otros robos

De las averiguaciones hechas han deducido los agentes que el Catalán, que fué el que llegó primero, trajo las alhajas en la maleta facturada como equipaje, que pesaba veinticuatro kilos.

El Juan Melleché (a) «El Catalán», se confesó autor del robo de la calle de la Sangre, Bazar de Juguetes, frente al Ayuntamiento, de una a tres de la tarde. El guardia de Seguridad que estaba presente cuando el robo en casa de don Ernesto Ferrer le reconoció como el que entró y tomó por dependiente.

El gobernador felicita a la Policía.--Se da conocimiento a Madrid y Granada

De este servicio, que tiene una gran importancia, el jefe de Policía dió cuenta inmediatamente al señor gobernador, el que felicitó personalmente al jefe y funcionarios del rondín que tan acertadamente han trabajado, obteniendo un resultado tan satisfactorio.

También el señor gobernador telegrafió al excelentísimo señor subsecretario de la Gobernación, director general de Seguridad y autoridades de Granada.

A la felicitación que el gobernador ha dado a los agentes, unimos la nuestra más sincera, pues tanto el comisario señor Gil, como los agentes, han demostrado interés en dicho servicio, por lo cual no les regateamos el aplauso que merecen por ello.

La tristeza seductora de los viajes

Pocas personas no sienten en esta época la atracción de viajar. Hay como un ardor inusitado de escapar de la ciudad en que se pasó el invierno; parece que nos cansa, que nos fatiga y un afán de ver nuevas ciudades, de pasear por distintas calles, de entablar otras relaciones de amistad, inquieta y agita el alma, produciendo un hondo dolor en cuantos no pueden realizar este deseo del viaje. Igual que la tierra tiene el movimiento de rotación y el de traslación, así también los hombres sienten la necesidad de, además del movimiento que imprime la vida cotidiana, lanzarse a este otro de abrir las alas y trasladarse de una ciudad a otra. Este sentimiento es general. En la especie humana no todos los individuos tienen alas de poesía, de nobleza, de heroicidad; pero de ilusión de viajar, todos la tienen. Y este secreto deseo, anillado en la intimidad de cada uno, se acrecienta y escapa, durante esta época de verano en que el silbido de los trenes parece vibrar con más atracción de canto de sirena y el calor hace soñar en el mar... ¡Qué alegría siente el que puede preparar sus maletas y marcharse! Pocas satisfacciones tan agradables depara la vida. Son días de emoción extraordinaria. Se consultan guías, se estudian planos, se contemplan con ilusión los carteles de colorines de las líneas férreas, se hacen toda clase de cálculos, se sueña, se espera lo inesperado...

Y, sin embargo, a pesar de ese júbilo con que nos inflaman los viajes, ¿son realmente una condición de la alegría? ¿Constituye el viajar un venero de satisfacciones? ¿Realmente pone en la pena de la vida diaria, gris y monocorde, la nota luminosa de un encendido anhelo...? ¡Quién sabe...! La mayoría de los poetas y de los filósofos nos hablan con acento inconfundible de dolor cuando comentan el tema del viaje. «¿Viajero?—dice Shakespeare.—Pues a fe que te sobran motivos para estar triste. Viajar es tener ojos ricos y manos pobres.» «Por mucho que viajemos, jamás podremos conocer el alma de los hombres de otros países», ha escrito Emerson. Y con ritmo parecido se expresa Carlyle cuando dice: «No conocemos cuanto a nosotros mismo se refiere. ¿Cómo podremos averiguar los documentos humanos de lugares remotos?»

Realmente es una locura eso de querer en la rapidez del viaje conocer el fondo de los pueblos, como pretendía por los signos exteriores de la vida descifrar Taine. Por esto la mayoría de lo que se escribe durante un viaje, tratando de recoger el espíritu de cuanto se visita, resulta engañoso, y a los naturales de aquellas ciudades produce una indignación justificadísima. En la velocidad del viaje, rara vez se penetra en la índole sustancial: es lo aparente lo que seduce, lo que fascina, lo que se mete por los sentidos y salta luego desde los puntos de la pluma al libro de notas de viaje. Muchas pruebas hay de esto: pues si comparamos algunos libros en que se describe tal o cual ciudad, se verá cómo cada escritor turista la ha interpretado a su modo.

Entre todo cuanto a propósito del viaje se ha dicho, acaso lo más acertado, y desde luego lo de más dolorido sentido humano, es la frase de Schopenhauer: «Partir, es morir un poco». En efecto, cuando nos vamos, nos desprendemos de multitud de cosas que fueron como una segunda naturaleza nuestra. Costumbres, aficiones, medios de vida, todo cuanto realizamos por larga temporada en la ciudad de partida, se desvanece, y en su lugar, nueva atmósfera nos rodea. El viaje nos obliga a observar una línea de vida distinta, nos traza nuevas modalidades, nos transforma y nos cambia en un hombre un poco distinto. Cuando se regresa, se aprecia perfectamente esto. Entonces la ciudad que por tanto tiempo nos cobijó nos parece extraña, la creemos cambiada... Es que el que regresa no es nunca el que se fué.

Luego del viaje se siente en el alma el peso amargo de la nostalgia. No se halla encanto en lo que era antes bello y armonioso. En el recuerdo está el perfume de la cinta cinematográfica que desfiló ante nosotros, la imaginación y la distancia la agrandan, la ennoblecen, la dan un insospechado encanto de arte, y el viajero padece el desconsuelo de sufrir el recuerdo de una ilusión que no puede hacer florecer fácilmente.

Conocer, es llenar el alma de inquietudes, estremecerla con desasosiego perenne, ensanchar el círculo de la aspiración. Por esto, quizá, el más estrecho sentido místico hace que la clausura ponga sus muros en torno de los ojos, cerrando la sensación de la extensión del mundo. Casi todos los grandes viajeros llevan en su alma el vago desaliento del que jamás encuentra reposo, del que nunca halla consuelo a su fiebre. Los grandes viajeros son seres infortunados que lloran más fácilmente que otro hombre cualquiera. Nada les sorprende, en la palma de la mano llevan el mundo... y ya no pueden soñar nada y echar raíces en ningún nido. Les empuja su propia angustia, y corren, siguen corriendo de un lado a otro del mundo, como esos pájaros alocados que vuelan en torbellino de curvas, sin dirección y sin sentido.

JOSE CASTELLON

Madrid, Julio 1924.

TELEGRAMAS Y TELEFONEMAS

LA VIDA NACIONAL

Noticias generales y políticas

Disposiciones oficiales

La *Gaceta* publica real orden de Instrucción expresando a las señoras del Patronato de escuelas de párvulos, la satisfacción con que se han visto sus trabajos para el mejoramiento de dichas escuelas.

Otra desestimando instancia de varias opositoras a ingreso en el Magisterio, solicitando ampliación de plazas.

Otra amortizando varias plazas vacantes en el cuerpo de guardería rural.

Circular de Marina autorizando a la Compañía Trasmediterránea para la sustitución provisional Palma-Marsella y Palma-Argel, por el servicio de Tarragona a Palma.

Otra rectificando algunos artículos del Reglamento de almadrabas publicado en la *Gaceta* del 9 del actual.

El "Diario de Guerra"

El diario oficial inserta las siguientes:

Cese del delegado gubernativo de Alcoy, coronel don E. Llobregat.

Nombramiento del teniente coronel don José Gandía para sustituirle.

Cese en el cargo de ayudante de campo del general Maldonado del comandante don Francisco Ibáñez, y nombramiento del ídem don José Cuesta para sustituirle.

Reunión del Directorio

A medio día quedó reunido el Consejo del Directorio, terminando a las dos de la tarde.

A la primera parte asistió el subsecretario de Justicia, quien trató de varios asuntos de su departamento, especialmente de indultos penas leves.

La mayoría fueron aprobados.

Después, con asistencia del subsecretario de Guerra, fueron examinados varios asuntos referentes a las plantillas del personal y consultas formuladas para acoplamiento de los créditos consignados en los presupuestos, cuyo asunto debe estar resuelto el día 20.

Precisamente por ello se aplazó por unos días la revista de comisario.

Aunque no asistió el subsecretario de Hacienda, se ocuparon también de algunos asuntos de este Ministerio, y quedó aprobado el proyecto de Reglamento para el funcionamiento de los tribunales gubernativos.

Finalmente se dió cuenta de telegramas relacionados con el viaje del Presidente, en los que da cuenta de que amplía el plan de viaje, y con este motivo no llegará a Madrid hasta el día 7 de Agosto.

En el domicilio de los Nacionalistas

Por el domicilio de los Nacionales desfilaron numerosos aficionados y amigos del herido.

De provincias se han recibido numerosos telegramas.

Juan Anlló, que se encuentra en San Sebastián, ha avisado que viene en el rápido.

El estado de Palacio Valdés

Persiste la mejoría iniciada en la enfermedad del ilustre novelista don Armando Palacio Valdés, habiendo desaparecido la gravedad.

Los médicos confían, dada la buena naturaleza del enfermo, que la convalecencia será rápida.

Accidente automovilista

En el kilómetro 11 de la carretera de la Coruña, chocó un automóvil contra un poste anunciador, resultando el chofer herido gravemente.

Los cuatro ocupantes fueron lanzados a gran distancia, y resultaron con heridas de pronóstico reservado.

Un ciclista muerto por un autobús

El ciclista Antonio Vidal, de 24 años, al atravesar ayer la plaza de Emilio Castelar, llevando el lado contrario de su camino, se estrelló contra un autobús del servicio público, que guiaba Enrique del Cerro.

El ciclista fué atropellado, muriendo en el acto.

El conductor del autobús fué detenido.

El futbol y el profesionalismo

Antonio Machinbarena, presidente del Racing Club, ha hecho manifestaciones acerca del profesionalismo.

Dice, entre otras cosas, que el profesionalismo avanza impetuosamente, y arrollará cuantos diques se le opongan.

Es imposible evitar esta invasión, pero hay que hacer una labor de perfección y encauzamiento.

La reglamentación, cada vez más necesaria, es dificilísima, porque nuestro carácter no se atempera a ello.

Lo que hay que evitar es que el profesionalismo llegue a ser una escuela de vagos.

El viaje del Presidente

Vigo.—A las siete y media llegó el Presidente.

En el muelle le esperaba numeroso gentío.

Al desembarcar, un grupo de señoritas vestidas con trajes típicos, le entregó un ramo de flores.

Las avenidas de Cánovas del Castillo y de Montero Ríos estaban artísticamente engalanadas e iluminadas.

Desde el muelle, después de saludar a las autoridades y representaciones, se dirigió el señor Primo de Rivera al Ayuntamiento, donde se celebró la anunciada recepción de fuerzas vivas.

Desfilaron corporaciones y entidades diversas.

Luego se celebró en el Parque un festival gallego, tomando parte en el mismo los coros regionales de Vigo y Pontevedra, vistiendo trajes del país.

El acto resultó brillantísimo.

De muchos pueblos de la provincia llegaron comisiones, que formularon diversas peticiones de interés local.

El señor Primo de Rivera les prometió estudiarlas con cariño.

Una comisión de fuerzas vivas le pidió la construcción del muelle para viajeros.

El marqués de Estella le ofreció hablar del asunto al subsecretario de Fomento, general Vives.

También le interesaron la construcción del ferrocarril Orense a Zamora.

Accidente en una plaza de Toros
Se hunde una gran parte del tendido
Numerosos heridos

[illegible] en de Bilbao que el domingo debía celebrarse una novillada en el pueblo de Sopuesto, donde actuaba como único matador el diestro Pasanderito.

Cuando la plaza estaba atestada de espectadores, la mayoría de los tendidos se hundieron con gran estrépito, cayendo la gente envuelta entre maderos y escombros.

Las autoridades y numeroso público se dedicaron a salvar a las víctimas.

Fueron extraídos de entre los escombros numerosos contusos y doce heridos, tan solo uno de ellos grave.

Los restantes heridos, por fortuna, lo son leves.

Pudo ocurrir una gran catástrofe, dada la magnitud del hundimiento.

Aclarando una noticia

Los periódicos publican una noticia como aclaración de otra dada ya a la publicidad en [illegible] asados; ésta es la s[illegible]

Se dijo que la d[illegible] Victoria había regalad[illegible] aparato radiográfico al hospital de la Cruz Roja.

Ello no es así, pues en realidad quien ha cedido estos aparatos ha sido la Reina doña Victoria.

Noticias facilitadas en la legación del Brasil

Esta tarde han facilitado las siguientes noticias en la legación del Brasil:

Las tropas del Gobierno han sostenido un rudo combate con las fuerzas rebeldes, resultando de esta operación el haber podido avanzar los leales por el ala izquierda.

Las tropas del Gobierno han recogido, abandonado por los rebeldes en su retirada, mucho material de guerra.

Entre éste figuran más de cien ametralladoras.

Pasan de un centenar los prisioneros enemigos, siendo la mayoría de ellos extranjeros.

En la pasada noche hubo malestar en todo el frente.

En las primeras horas de la mañana las fuerzas de aviación recorrieron la línea de fuego, bombardeando las posiciones de los revolucionarios con gran eficacia.

Poco después de iniciado el bombardeo avanzaron considerablemente.

Tomaron 60 ametralladoras y muchas municiones.

Los prisioneros se elevaron en este avance a 100.

En Puerto Feliz, los gubernamentales aprisionaron a cuatro oficiales de los que luchan en San Pablo contra el Gobierno.

Cambio de servicio marítimo

La Compañía Trasmediterránea ha sido autorizada para sustituir el servicio marítimo de Palma a Marsella y de Palma a Argel.

En lugar de estos servicios prestará el de Palma a Tarragona, saliendo de Palma los miércoles, a las seis de la tarde, y de Tarragona, los jueves, a la misma hora.

También realizará el servicio de Palma a Mahón, saliendo los lunes, a las ocho y media del primero de dichos puntos, y los martes, a la misma hora.

Esta autorización es provisional.

Se ha pedido informe a los Ministerios de Estado, Fomento, Gobernación y Guerra.

De Guerra

Ha sido destinado a prestar servicio en Melilla el comandante y ayudante del Rey, señor Utuiano.

Ha sido destinado a la Comandancia de Ingenieros de Valladolid el coronel don Miguel López que prestaba servicio en Valencia.

Han quedado aprobadas las cuentas del regimiento de Guadalajara, correspondientes al tercer cuatrimestre del ejercicio 1923-24.

Ha cesado en el cargo de delegado gubernativo de Alcoy el coronel de Infantería don Eduardo Llobregat, y nombrado para sustituirle el teniente coronel don Luis García.

Un telegrama del Presidente

En la Presidencia han facilitado el siguiente telegrama del marqués de Estella. Telegrama del Presidente del Directorio a Presidente interino: «Vigo 28.—Seguimos en Vigo, donde estamos desde ayer. Fuimos recibidos en forma insuperable, siendo recibidos y seguidos en la ría por más de cien vaporcitos pesqueros. La multitud no cesaba de aclamarnos. Los balcones estaban engalanados, y la mayoría de los habitantes agitaban los pañuelos. Por las calles se sucedían las ovaciones, así como también en la mayoría de los pueblos del camino.

Visitamos la base naval de Marín y el campo de tiro, donde fuimos obsequiadísimos por el Ejército y la Armada, que demostraron la adhesión y la unión y confianza del pueblo al Directorio, que recompensa nuestros sacrificios y nos hace continuar en nuestra labor.»

Se lamenta después en el telegrama de la muerte de un joven que fué atropellado por un auto de los que formaban la caravana.

El clamor de la región es el ferrocarril de Zamora a Orense y la ordenación del concierto de la riqueza pesquera, amenazada totalmente de desaparecer; arreglo de la cuestión de los foros.

Termina diciendo el telegrama que todos los pueblos demuestran una gran fe en el nuevo partido Unión Patriótica, único que puede fortalecer y afianzar el actual régimen, cuya necesidad estiman imprescindible para la regeneración del país.

El señor Martínez Anido

El subsecretario del Ministerio de la Gobernación, general Martínez Anido, marchará el próximo mes de Octubre a Badajoz donde se le prepara un grandioso recibimiento.

El general Navarro

El Ayuntamiento de Badajoz ha nombrado hijo adoptivo de dicha ciudad al general Navarro.

El Congreso Ferroviario

En la sesión celebrada en la tarde de ayer por el Congreso ferroviario, se aprobaron unas conclusiones derivadas del Estatuto que se ha discutido, aprobándose éste con ligeras modificaciones.

A continuación se nombró secretario general al señor Gómez, y secretario contador al señor Martínez.

Se acordó que esta comisión tenga su residencia en Madrid.

Se dió cuenta de la imposibilidad de visitar a Pablo Iglesias, por el estado delicado de su salud.

Se convino que conste en acta la protesta del Congreso contra el periódico *El Sol*, por lo mal que ha interpretado la labor del Congreso.

La familia Real en Santander

Comunican de Santander que esta mañana pasearon el Rey, el duque de la Victoria y el ayudante del Rey.

Después, a bordo de una gasolinera, fueron al muelle del Palacio, donde desembarcaron.

La Reina no ha salido hoy de Palacio.

La Infanta Beatriz y el conde del Puerto pasearon por la calle de San Francisco.

El Príncipe de Asturias pasó la mañana en la playa.

Ha llegado el intendente de la Casa Real.

El Rey, desde Santander, ha telegrafiado a la familia del literato Palacio Valdés interesándose por su salud.

El marqués de Magaz

El Presidente interino del Directorio estuvo esta tarde en su despacho oficial, manifestando a los periodistas que allí hacen información que no tenía ninguna noticia que comunicarles.

Después recibió el marqués de Magaz la visita del Nuncio de Su Santidad.

Regreso de Goicoechea

Procedente de París llegó ayer a Madrid, de regreso de su viaje a la Habana, el ex Ministro señor Goicoechea. Este, hablando con los periodistas, se ha mostrado satisfechísimo de su viaje, añadiendo que piensa publicar un libro con todas las conferencias que ha dado en la Habana.

El director general de Seguridad

Ha regresado a Madrid, después de haber efectuado su viaje por las provincias del Norte, el director general de Seguridad. Parece ser que el objeto de su viaje fué el de comprobar varias irregularidades y corregir otras deficiencias.

Se asegura que, como resultado de ese viaje, se instruirán varios expedientes contra personal de distintas provincias.

El director general ha regresado muy satisfecho.

Otra obra de Jacinto Benavente

Según nuestras noticias, Jacinto Benavente ha entregado a Lola Membrives una nueva obra, titulada *La otra honra*.

También se asegura que el maestro Luna está poniendo música al *Niño de oro*, que su autor quiere convertir en zarzuela.

En la Casa del Pueblo

El próximo día 31, a las siete de la tarde, en los salones de la Casa del Pueblo, se celebrará una velada literaria, organizada por la Juventud Socialista de Madrid, con motivo del VII aniversario de la muerte de Juan Jaurés.

Varias diligencias judiciales

El juzgado especial que entiende en la causa que se instruye con motivo de la estafa de que fué víctima la condesa de Nieblas, ha ordenado el embargo de todos los bienes muebles e inmuebles pertenecientes al administrador Lorenzo Manzanares.

Parece ser que éste ha pedido ampliar declaración.

También el juzgado que entiende en la causa del Banco de Castilla llamó ayer a declarar nuevamente al director y a varios consejeros que se ratificaron en las declaraciones que tienen prestadas, y según las cuales el referido Banco realizaba todas las operaciones dentro de la mayor legalidad.

EL DIA TAURINO

EN MADRID

(Cogida de Nacional-chico)

Verificóse la novillada anunciada, lidiándose un novillo de Bueno y los restantes del ganadero portugués Revello Queipo, para Pastoret, Rubito y Nacional-chico.

Primero. — De Bueno. Pastoret muletea de lejos y deja una estocada pescuecera, oyendo pitos.

Segundo. — De Revello. Rubito lancea muy bien, y luego pasa de muleta con mucha valentía. Deja una buena estocada y descabella a pulso. (Ovación.)

Tercero. — Nacional-chico lancea muy bien.

Con la muleta emplea Nacional-chico unos cuantos pases muy ceñidos y se tira con valentía, agarrando una estocada. La punta del

Ministerio de Educación, Cultura y Deporte

estoque asoma por el brazuelo del animal.

Vuelve a la faena, y al dar un pase es empitonado y derribado al suelo.

El diestro queda tendido en la arena y el toro le cornea, hasta que los individuos de la cuadrilla consiguen llevárselo.

La cogida produce gran emoción.

La gente se dirige a la enfermería, deseosa de conocer el estado del herido.

Después de curado se fija en la puerta de la enfermería el parte facultativo.

Tiene Nacional-chico una herida en el pliegue glúteo mayor, penetrante, al nivel de la escrotadura sacrociática mayor, que llega hasta la pequeña pelvis.

Otra en el trayecto descendente, que se extiende por el peritoneo.

Otra en dirección externa, que atraviesa el glúteo mayor.

Pronóstico grave.

Sigue la lidia, y Pastoret remata a la res de una estocada atravesada.

Cuarto. — La faena de Pastoret fué de aliño, para una estocada baja.

Quinto.—Rubito continuó dando la sensación de valentía. Muleteó ceñido, y entrando recto agarró una estocada entera, de la que rodó la res.

Sexto.—Pastoret estuvo bien con la muleta, dejando una estocada, que bastó.

EN BARCELONA

(Plaza Monumental)

Seis novillos de Conradi, para Morenito de Zaragoza, Bombita IV y Roldán.

La entrada, buena.

Primero.—Regular de tipo y de cuerna. Se le aplauden unas verónicas bonitas a Morenito. El diestro coge los palos y deja uno; después pone tres al cuarteo, bien; finalmente, otro par de dentro a fuera, bueno.

Con la muleta hace una gran faena, parada, cerca y adornada. Agarra media superior de verdad. (Ovación, petición de oreja y vuelta al ruedo.)

Segundo.—Mayor que el anterior y corto de púas. Bombita torea por verónicas y faroles, bien. Deja un buen par, luego otro, y finalmente medio.

Con la franela está cerca y tranquilo.

Se tira bien y le resulta la estocada baja, por cuyo motivo el diestro saca el estoque sin soltarlo. Cae el toro, y el diestro oye palmas.

Tercero.—Un novillejo descarado de pitones. Roldán lancea y hace su quite. Coge los palos y deja uno; repite con otro, y cae. Mete Morenito el capote y colea luego. (Muchas palmas.)

Roldán da un pase con la izquierda y se le echa el toro encima. Sigue con la derecha, demostrando una gran torpeza. Con el estoque tiene la suerte de agarrar media en las agujas, que mata. (Palmas.)

Cuarto.—De buen tipo y corto de defensas. Lancea Morenito bien. (Palmas.) El de Zaragoza empieza con la izquierda y sigue con la derecha, bastante bien. Dos pinchazos y media delantera acaban con el bicho.

Quinto.—Otro novillito descarado de pitones. Le da Bombita unos pases con toda tranquilidad, y media en todo lo alto, que basta. Durante toda la lidia, el público protestó por la poca respetabilidad del bicho. Bombita, después de la muerte del toro, molestado por la actitud del público, deja en los medios el estoque y la muleta, como despidiéndose, y le da la mano a Roldán, que ha de matar el toro siguiente.

Sexto.—Regular de tipo y de defensas. Bombita torea como peón y no alterna en quites. Roldán muletea brevemente y le da media estocada buena, que basta.

EN LA LINEA

Se lidiaron reses de los hermanos Gallardo, que fueron bravas.

Cañero, que rejoneó y mató dos, lo hizo de modo magistral, siendo constantemente ovacionado.

Luego alternaron Pepe Belmonte y Manolo Martínez.

Belmonte toreó superiormente al primero, y con la muleta hizo una superior faena, estando bien matando.

Le fué concedida la oreja.

En su segundo estuvo regular.

Manolo Martínez agradó al público toreando por verónicas y en quites.

Con la muleta, Martínez realizó una faena enorme que fué aclamada, coronándola con un volapié grandioso.

Le fueron concedidas las dos orejas y el rabo.

En su segundo se portó superiormente, y también le fué concedida una oreja.

El público lo sacó de la plaza en hombros, y así lo llevó hasta la fonda.

EN ALBACETE

Los novillos de Chicheri resultaron buenos.

Llapisera, Charlot y Don José estuvieron muy cómicos y ocurrentes, siendo muy aplaudidos.

EN ALICANTE

Los toros de Cobaleda resultaron regulares.

Martín Agüero dió la nota de valiente.

Obtuvo en su primera la oreja y una ovación.

En su segundo estuvo bien

La Torre alcanzó la oreja en su segundo.

El mejicano Espinosa estuvo desgraciado.

EN EL ESCORIAL

Méndez y Paradas actuaron en corrida de prueba.

Méndez estuvo bien en sus dos toros.

Paradas no consiguió lucirse.

DE PROVINCIAS

CONSEJO DE GUERRA

Vigo.—Hoy, a las diez de la mañana, se celebró un Consejo de guerra con objeto de ver y fallar la causa contra unos paisanos, por el delito de atentado contra la autoridad.

LA CUESTION DE LA DURO-FELGUERA

Gijón.—El gobernador civil ha comunicado a los periodistas que el Conflicto de la Duro-Felguera parecía que iba a tener una solución.

Se había presentado una fórmula nueva.

Se ha dado cuenta de que los obreros no han aceptado la citada proposición.

HUELGA RESUELTA

Zaragoza.—Ha sido resuelta la huelga de mineros, planteada en el pueblo de Mequinenda.

El delegado gubernativo consiguió conferenciar con los patronos y obreros, y por fin reunirlos para ver si se solucionaba el conflicto.

Por los representantes de la empresa y los de los obreros han venido a un acuerdo.

La huelga afectaba a 170 obreros y hoy se han reanudado de nuevo los trabajos.

NOTICIA QUE CAUSA JUBILO

Toledo.—Se ha recibido la noticia de que el Consejo Superior de Fomento ha desechado el proyecto de construcción del ferrocarril de Cadañas a Puente Algodor, pues el informe favorecía mucho a esta línea, y en cambio la que hace verdadera falta, que es la de Toledo Vargas, parecía que no había tenido aceptación.

Felizmente se ha impuesto la lógica y se ha concedido la construcción de la segunda línea, que es la que favorecerá de una manera precisa al comercio y la industria toledanas.

SE ARROJA A LA CALLE DESDE UN CUARTO PISO

Bilbao.—Desde el piso cuarto de una casa de la calle de Cuevas, se ha arrojado a la calle una mujer llamada Rufina Serra, de 45 años.

No se saben los motivos que le han inducido a tomar tan fatal determinación.

ATROPELLO

Bilbao.—Al intentar subir a un tranvía de la calle del Puerto, tuvo la desgracia de caerse Luisa Mencheta, que sufrió graves heridas.

INCENDIO

Bilbao.—Comunican de Orduña que ayer un incendio destruyó una casa.

Los daños causados por el siniestro ascienden a 13.000 duros.

NOVILLADA QUE SE SUSPENDE

Bilbao.—En Sopuerda iba a celebrarse ayer una novillada en la plaza del pueblo, cuando momentos antes de comenzar se hundió una de las tribunas que se habían levantado con este motivo.

Las personas que cayeron de la misma fueron cuarenta, y todas ellas sufrieron heridas leves, afortunadamente.

En vista de ello se suspendió la corrida.

UNA EXPOSICION DE PINTURAS

Vitoria.—La Escuela de Artes y Oficios ha inaugurado la Exposición del pintor Victoriano Francisco América.

Al acto de la inauguración asistieron las autoridades y demás invitados.

El público ha correspondido, siendo la Exposición muy visitada.

La Exposición estará abierta mientras duren las fiestas.

El artista América está siendo muy felicitado.

EL VIAJE DE PRIMO DE RIVERA

Vigo.—A las nueve de la mañana el general Primo de Rivera salió acompañado del alcalde, gobernador militar y demás autoridades, en automóvil, trasladándose al Hospital Militar en donde fué recibido por el director, teniente coronel Dionis; el comandante Arete y demás autoridades.

El Presidente visitó detenidamente todas las dependencias.

Después fué al campo de Granada, donde revistó el batallón de Murcia, mandado por el coronel Escudero.

Terminada la revista, trasladáronse al castillo de San Sebastián, en donde fueron obsequiados Primo de Rivera y sus acompañantes con un jerez de honor por el coronel del regimiento de Murcia.

El general gobernador pronunció un discurso y elogió las virtudes militares del Presidente del Directorio.

Este contestó en breves frases de cariño y simpatía, agradeciendo el homenaje.

Desde el campo de Granada, el marqués de Estella se trasladó a la fábrica de salazones y conservas de los señores Alonso.

A la una de la tarde subió Primo de Rivera con su séquito a bordo del vapor «Carabiñal» en donde almorzaron.

Desembarcaron en Bayona, y desde este punto el marqués de Estella se trasladó en automóvil a Tajón, inaugurando el monumento a la marina mercante en Monte Ferro.

Por la tarde, en su regreso, fué obsequiado con un té por los marqueses de Pons.

Las Federaciones agrarias han enviado al general Primo de Rivera un telegrama, rogándole acepte la invitación para que visite esta ciudad.

El Presidente del Gobierno ha aceptado la invitación, y llegará mañana a las nueve.

EN HONOR DE UN PERIODISTA

Vigo.—Anoche se celebró un banquete organizado por la Asociación de la Prensa, en honor del periodista gallego José Méndez, director de *El Correo de Galicia*, en Buenos Aires.

Hubo en el acto una concurrencia distinguida.

Ofreció el banquete el presidente de la Asociación de la Prensa.

Después hablaron varios asistentes al acto, entre ellos los señores Andrade, Cabanillas y otros.

Se hizo historia de la vida periodística en Buenos Aires.

Terminó la fiesta cantando todos los concurrentes el himno gallego

CUATRO RAPTORES DE NIÑAS

Salamanca.—En el Gobierno civil se ha recibido la noticia de que en el pueblo Sarto de Santa María han sido detenidos cuatro sujetos, naturales de la provincia de Cáceres, que se dedicaban a raptar niñas.

Uno de los individuos se entregó al verse perseguido.

Este mismo individuo había tratado de convencer a una niña, diciéndole:

«Vente conmigo, que estarás como una reina, acompañada de mis dos hijas.»

Esta niña le ha reconocido en la rueda de presos.

Se le ha encontrado una carta con letra de mujer, que dice:

«Todo preparado; cuando quieras puedes traerla.»

En el registro total realizado en su ropa se le encontró otra carta, con las señas de la calle de Hilarión Eslava, número 5, primero.

Las autoridades y algunos periodistas han indicado al pueblo que este individuo puede estar relacionado con la desaparición de las niñas de la calle de Hilarión Eslava, de Madrid.

Los cuatro detenidos son trabajadores de corcho.

ARROLLADO POR UN TREN

Vigo.—Un tren ha arrollado a Antonio Dávila, en los muelles, cuando hacía maniobras.

El tren le pasó por encima.

Inmediatamente fué conducido al botiquín de urgencia, instalado en la estación, en donde fué curado provisionalmente.

De allí pasó al Hospital, en donde falleció momentos después de ingresar en el establecimiento.

Conferencias con nuestro corresponsal

Información de Barcelona

CONTINUAN LAS DIMISIONES EN EL AYUNTAMIENTO

Ultimamente ha presentado la dimisión el teniente de alcalde señor López Lloret.

Con esta hay en la Corporación municipal tres vacantes de teniente de alcalde, dos de sustitutos de éstos y seis de concejales.

SE PONE EN LIBERTAD A UNO Y SE PROCESA AL OTRO

Se ha dictado auto de procesamiento y prisión sin fianza, contra Eduardo Casanova, acusado de falsificación en documento público, de utilizar documento falso a sabiendas, con ánimo de lucro, amenazas y estafa frustrada.

Se ha comprobado que Casanova no es abogado y que además tiene dos procesos pendientes.

Dicho detenido continúa incomunicado.

Contra el otro detenido, don Mariano Bordas, también se ha dictado auto de procesamiento y prisión, por estafa frustrada y amenazas, habiéndosele fijado la fianza de 2.000 pesetas.

Para la libertad provisional de dicho señor, ha prestado fianza el ex diputado a Cortes señor Junquet.

ACOGIDOS A LA AMNISTIA

Por jurisdicción militar se ha concedido los beneficios de la amnistía a siete paisanos y a un militar.

EL CRUCERO «FERRUTIO»

Los tripulantes del crucero italiano «Ferrutio», visitaron ayer a medio día la casa de los italianos.

La colonia italiana está invitada esta tarde a un té a bordo.

«EL DIARIO DE GERONA»

Ha reanudado su publicación *El Diario de Gerona*.

MULTA CONDONADA

El gobernador civil de Gerona ha suspendido la multa que impuso al beneficiado de la parroquia del Carmen, doctor don Juan Fuster, por amonestar a una señorita que iba bastante fresca.

ATRACO

Tres individuos, cuchillo en mano, amenazaron esta mañana, a las siete, a José Bertuet.

Mientras dos de ellos le sujetaban, el otro le sustrajo el reloj, la cadena y la cartera, que contenía 250 pesetas.

Los cacos le devolvieron el reloj, porque era de escaso valor.

Momentos después, fué detenido Miguel Martínez, al que se ocupó una navaja.

ROBO

Por confidencias supo la Policía que se iba a cometer un robo en el domicilio del sacerdote don Tomás Sellés, que vive en la calle de la Unión, número 8.

Para evitarlo, se adoptaron medidas para detener a los malhechores.

Esta tarde, a las seis, se presentaron en el dicho domicilio dos individuos, que al franquear la puerta, uno de ellos se abalanzó sobre el señor Sellés, apoderándose de las llaves, dirigiéndose, mientras su acompañante se quedaba a la puerta, a un mueble, donde el dueño de la casa guardaba el dinero, y en el momento en que el ladrón se apoderaba de un sobre que contenía billetes y un saquito lleno de plata, se presentaron dos policías, que detuvieron al caco, que resultó ser José Llusa, de 50 años, soltero, y antiguo escribiente del señor Sellés, y por lo tanto conocedor de todos los secretos de éste.

El otro, el que guardaba la puerta, al enterarse de lo que sucedía por dentro de la habitación, se dió a la fuga.

PIDEN LA CARTA MUNICIPAL

El domingo, en el Paseo de la Bonanova, los vecinos de Sarriá que no están conformes con la anexión de éste a Barcelona, celebraron un mitin para pedir la carta municipal para dicha barriada.

VISTA CAUSA

En la Audiencia se ha celebrado una vista causa por homicidio, contra José Sarrapachea.

El fiscal ha pedido 14 años, ocho meses y un día de reclusión temporal y 10.000 pesetas de multa.

INCENDIO

En una fábrica de extracción de grasas y aceites, que debía ser inaugurada hoy, se ha declarado un incendio.

Las pérdidas se calculan en pesetas 50.000.

ANCIANA ATROPELLADA

En la calle del Techo, un autobús arrolló a la anciana María Cortés, de 77 años, que resultó muerta.

LAS COLONIAS MADRILEÑAS

Ayer, en la Escuela de Mar de Montjuich, se celebraron fiestas con motivo de la llegada de las colonias escolares madrileñas.

DE MARRUECOS

Parte oficial

Zona oriental: Fuerzas de la mehalla número 2, en servicio de emboscada, entre Taurier y Abru, sorprendieron pequeñas partidas de enemigos que cortaban líneas telefónicas, haciendo al enemigo un herido, que quedó en nuestro poder, así como una carabina Remington.

Los demás huyeron.

Efectuado convoy de víveres y agua a Iten Lau, resultando heridos menos grave el teniente del batallón de Alava, José Jarrillo Reguera.

Zona occidental: Sin novedad.

Noticias de Melilla

Melilla.—Han sido abandonadas algunas pequeñas posiciones que las avanzadas enemigas ocupaban frente a las nuestras.

—Se encuentra en esta plaza el jefe de instrucción de la Academia de Ingenieros, que recorre la zona en comisión de servicio.

—En Dar Drius se celebró un banquete organizado por la oficialidad en honor de su coronel señor Dolla.

—Han sido abastecidas algunas de las posiciones más avanzadas de nuestra línea de vanguardia, sin que el enemigo haya hostilizado.

—En los aduares han quedado pocos hombres.

—Han recibido orden de salir al primer aviso las fuerzas de los escuadrones de Treviño, para cuyo fin están convenientemente dispuestas para la marcha.

DEL EXTRANJERO

La Conferencia interaliada

Londres.—Después de la sesión plenaria de la Conferencia interaliada celebrada esta tarde en el Ministerio de Negocios Extranjeros se han comunicado las siguientes noticias:

Que los primeros Ministros gubernamentales de Inglaterra, Bélgica y Francia y los representantes de los Gobiernos del Japón e Italia, y después de consultado el embajador de los Estados Unidos, han acordado invitar a Alemania a la Conferencia interaliada, seguidamente que reine el más estricto acuerdo entre éstos.

Han sido estudiados luego los medios de convocar en Londres una reunión de la Sociedad de Naciones.

Se ha comunicado que del examen de la segunda comisión sobre el restablecimiento de la unidad económica de Alemania, se han anotado conclusiones.

También ha comunicado que la tercera comisión no ha terminado todavía sus trabajos.

El Congreso Eucarístico

Amsterdam.—El Congreso Eucarístico ha dado lugar a graves incidentes entre católicos y protestantes.

Los protestantes se hallan indignados a causa de la actividad desplegada por los católicos.

La reforma holandesa ha publicado una proclama protestando contra el Congreso Eucarístico.

En una reunión protestante se ha acordado enviar al Cardenal Van-Rosum una petición, para que el Vaticano se abstenga de ejercer propaganda religiosa en Holanda, abusando de la libertad de culto.

Los rebeldes abandonan San Pablo

Río Janeiro.—Se ha comunicado oficialmente que los rebeldes han evacuado la plaza de San Pablo.

El Gobierno estaba dispuesto a reducir a los sublevados a toda costa, incluso destruyendo la ciudad si hubiese sido preciso.

La revolución puede considerarse como terminada.

Se recrudecen los incendios

Perpignán.—Se señalan varios recrudecimientos de incendios en los bosques, debido a la violencia de los vientos.

El Nuncio de Su Santidad

Berlín.—Ha llegado a esta capital, procedente de Roma, el Nuncio de Su Santidad, monseñor Farretti.

El Nuncio ha sido encargado de exponer al canciller que dé pruebas de amistad y moderación sobre la Conferencia de Londres.

Manifestación Comunista francesa

París.—Se ha realizado la manifestación organizada por los comunistas ante la casa que habitó Jaurés.

La manifestación desfiló luego ante el busto de Jaurés.

Ha constituído un verdadero fracaso, pues contra lo que esperaban los comunistas, no ha respondido el público.

No han ocurrido incidentes que lamentar.

Locaut

Londres.—Hoy ha dado comienzo el locaut declarado por los patronos en la Cámara de Construcción.

Esta mañana se ha celebrado en el Ministerio de Trabajo una conferencia entre patronos y obreros, con objeto de tratar de la situación.

Los obreros paralizados alcanzan la cifra de 100.000.

Invitación

Lisboa. — Comunican de Albar que han sido invitadas las autoridades militares a las maniobras que realizan en Badajoz los artilleros españoles.

La conferencia terminará pronto

Londres.—La Conferencia interaliada podrá terminar pronto, dice la prensa, si los alemanes se limitan a asistir y a no sacar a luz el asunto de la evacuación del Ruhr.

De este modo, muy bien podría darse por clausurada la Conferencia la semana próxima.

Los técnicos franceses y belgas se han decidido a invitar a Alemania a la Conferencia, redactando un informe en el que se indica los puntos que han de tratar con Alemania.

La asistencia de Alemania a la Conferencia podrá determinar la clausura de la misma, o, por el contrario, si se muestran los alemanes rehacios en querer mantener el interés natural de solucionar el conflicto de la evacuación del Ruhr, esto originará un debate.

Francia y Bélgica han indicado que, caso de suceder esto así, se opondrían al mismo.

Estas naciones quieren tratar este asunto exclusivamente con el Reich, pues nadie más está introducido en este conflicto.

El objeto principal de la invitación hecha a Alemania es la aplicación del plan Daves.

Herriot no asiste a una sesión en la Cámara

Londres.—Ante la imposibilidad de poder abandonar las sesiones de la Conferencia interaliada, el señor Herriot no ha podido asistir a la sesión de la Cámara francesa.

Moción rechazada

Munich. — La comisión constitucional de la Dieta, ha rechazado una moción presentada por los ultranacionalistas, en la que se pedía la expulsión de los judíos y la incautación de todos sus bienes.

Noticias de Londres

París.—Comunican de Londres que el señor Mac Donald ha enviado a los señores Herriot y Theunis una carta, diciéndoles cuando pensaban abandonar el Ruhr.

Los señores Herriot y Tehunis han visitado al señor Mac Donald, para manifestarle el deseo de tratar esta cuestión entre Francia y Bélgica y el Reitch, pues solamente a ellas afecta la solución de este problema.

Además le han manifestado que este asunto no puede ser tratado en sesión oficialmente.

También han indicado que de ningún modo Francia y Bélgica pueden contestar a esta pregunta, por no saberlo, pues únicamente lo harían cuando Alemania les ofreciera verdaderas garantías.

Añade el corresponsal de *Le Matin*, que es quien informa, que los británicos quieren que Alemania esté en libertad de efectuar o no prestaciones en especies.

Esta tesis, claro está, no puede ser admitida por los franceses, pues de este modo Francia corre el riesgo, dada la situación de su moneda, que todo su interés quede reducido a una retribución en especies, y si dentro de esto se le quita el derecho a escoger de las más necesarias, la solución del problema de las reparaciones sería un engaño para ella.

Cotización del Colegio de Corredores de Comercio de Valencia.

Francos, 38'50.
Francos belgas, 34'75.
Francos suizos, 138'00.
Liras, 32'60.
Libras, 32'95.
Dollars, 7'49.

XAVIER DE MONTEPIN 43

El último Duque de Hallalí

(Prohibida la reproducción)

(Continuación.)

—¿Insuperables?

—No, porque triunfará de ellos, gracias a vos.

—¡Gracias a mí! — exclamó de Presles sorprendido.—Apenas conozco a las señoras de Rieulles, y no adivino cómo podré servir a nuestro amigo en esta circunstancia.

—Pues, sin embargo, lo podéis.

—Pido la palabra del enigma.

—Os la diré.

Y Gastón, omitiendo hablar de su amor por Amelia, contó al teniente lo que saben ya nuestros lectores.

—Comprendo lo que Gontrán debe sufrir—dijo Max después de haber escuchado.—Pero no veo aún dónde está mi papel... ¿Qué pensáis hacer?

—Desengañar a la señora de Rieulles, probándole que el duque Jorge de Hallalí no se ha suicidado porque estaba loco.

—¿Aceptaréis la lucha contra vuestro padre?

—Quiero que Amelia y Gontrán sean felices.

—Deshonraréis la memoria del difunto duque.

—Sobre eso nada hay que temer. La señora de Rieulles guardará el secreto... Confiadme las cartas del padre de Gontrán y las del infame Claudio Buisson.

—No tengo derecho para rehusároslas.

Y Max de Presles, abriendo uno de los cajones secretos de un mueble veneciano del siglo XVII, sacó un paquete cerrado y sellado, que entregó a Gastón.

—Todo está aquí. Yo creía que estas tristes pruebas no saldrían jamás de mis manos. Hasta quise quemarlas... Os las confío... pero no uséis de ellas sino con mucha prudencia.

—No tengáis cuidado. La memoria del difunto duque me es tan sagrada como a vos.

Los dos jóvenes almorzaron juntos y no se separaron hasta el momento en que el hijo del doctor fué a presentarse en casa de la de Mardor, sin faltar a las conveniencias.

Eran las cuatro cuando se dirigió al hotel de la calle de Saigón.

XXXVIII

Al dejar la calle de Haxó, Marcela se hizo conducir a su casa, dió el talón al ayuda de cámara del conde de Mardor, para que recogiese su equipaje de la estación, y luego, quebrantada de fatiga, se arrojó sobre su lecho y durmió dos o tres horas.

Despertada a cosa de medio día, almorzó sola.

El conde, informado de la brusca vuelta de su mujer, experimentó alguna sorpresa; pero teniendo una cita de interés, había salido sin ver a Marcela.

La joven pasó parte de la tarde en gran ansiedad.

Pensaba en el hijo del doctor.

—¿Tendrá las cartas? ¿Partirá esta noche?

A las cuatro y media el timbre del hotel anunció una visita.

El ayuda de cámara anunció a la condesa que el señor Gastón Sterny la esperaba en el salón.

Se apresuró a salir.

Su primera pregunta fué esta:

—¿Y bien? Esas pruebas...

—Las tengo — respondió Gastón llevando maquinalmente su mano al bolsillo de su abrigo.

La condesa fingió emocionarse.

—¡Ah! ¡Qué feliz me hacéis!—exclamó.—¡Esos dos niños se adoran, y vos aseguráis su felicidad!

—Así lo espero, señora.

—¿Nada habéis cambiado en vuestros proyectos?

—Nada... Partiré esta noche, a las ocho.

—¡Cuánto bendigo a mi estrella que me ha permitido viajar con vos...! Sin la casualidad de nuestro encuentro en el vagón, ignoraría tan gratas noticias.

Después de diez minutos de conversación, Gastón se despidió.

Fué a visitar dos o tres artistas amigos suyos, comió en un restaurant, y a las siete tomó el camino de la estación de Lyon.

***

Después de haber comprado lo que debía constituir un traje de una elegancia relativa, Claudio Buisson condujo a Nanina a casa de Bonvalet, boulevard del Temple, almorzó copiosamente con ella y luego regresaron a la calle de Haxó.

Claudio entró en una peluquería del barrio, se cortó el pelo a punta de tijera, se afeitó toda la barba y hasta el bigote, lo cual le hacía desconocido, dándole el aspecto de un cómico de vigésima clase.

Vuelto a su casa, procedió inmediatamente a su arreglo, y cuando se vió vestido de pies a cabeza, sonrió a su imagen que un fragmento de espejo reproducía, tomó del fondo de un cajón un cuchillo catalán de gruesa y afilada hoja, lo guardó en su bolsillo y dijo a su hijastra:

—Prepárate, que vamos a comer por la parte de Mazas.

Luego salieron.

A las siete, dos coches de punto se estacionaban a diez pasos uno de otro, frente a la fonda del ferrocarril de Lyon.

Estos dos coches tenían las cortinillas echadas.

En el uno se hallaba Claudio, espiando la llegada de la persona que esperaba. En el otro, Nanina.

Los cocheros dormían.

A las siete y diez minutos, un tercer coche vino a colocarse frente a la gradería que conduce al gran salón de equipajes.

Una mujer se apeó y pagó al cochero, que volvió bridas en el momento.

Era la condesa de Mardor.

Dirigió una rápida mirada a los dos vehículos de que hemos hecho mención, y sin vacilar se acercó al primero.

Claudio la reconoció, alzó las cortinillas, y dijo en el momento en que la condesa llegó al coche:

—Exacto a la cita... fiel a la consigna... Ya lo veis.

—¡Abrid la portezuela!—ordenó Marcela, reconociendo la voz, pero no el rostro del miserable.

Claudio obedeció.

Marcela, dominando la repugnancia que experimentaba, subió al coche, cerró, bajó de nuevo las cortinillas, y dijo:

—Ahora esperemos.

Y esperaron, sin pronunciar ni una sola palabra.

La condesa espiaba por entre la cortinilla, como había hecho el día de la partida de Gontrán.

A las ocho menos cuarto se estremeció.

Gastón se apeaba de un carruaje a diez pasos del coche convertido en observatorio.

—Mirad—dijo la condesa a Claudio:—¡ese es el joven!

Y alzó un poco la cortinilla.

Claudio se inclinó.

—¿Aquel de la barba rubia?—preguntó.

—Sí.

—¡Está bien...! Le reconozco... Ha ido a mi casa con un oficial, al día siguiente de la muerte del duque... Por cierto que no ha estado muy atento ni conmigo ni con Nanina...

—Lleva las cartas en el bolsillo interior del abrigo—añadió la condesa.

—¡No necesito saber más...! ¡Ya es mío! Ahora podéis marcharos, y hasta pronto... ¡Ah! A propósito: pagad el coche... No traigo suelto...

Claudio Buisson se lanzó a la sala de espera, donde Gastón acababa de entrar.

La condesa se apeó, dió cinco francos al cochero, muy sorprendido de haber llevado un *señor* y verse pagar por una *dama*, y con ligero paso ganó la calle de Lyon.

El coche en que se hallaba Nanina se puso en movimiento.

Marcela se dirigió a la estación de coches del puerto de Mazas, y montó en uno que partió rápidamente.

—¡Al galope, al galope!—dijo Nanina a su cochero, señalándole el otro coche.—¡No le perdáis de vista, y tendréis diez francos de propina!

—¡Basta!—replicó el cochero.—Ganaremos las *dos ruedas traseras*.

Y castigando a su caballo, maniobró de manera que no se dejó adelantar.

Llegado a la plaza de la Bastilla, el primer carruaje entró en la calle de Rivoli, que recorrió en toda su extensión.

El segundo hizo lo mismo.

Los dos, uno tras otro, atravesaron la plaza de la Concordia y subieron la Avenida de los Campos Elíseos.

En la calle de Saigón paró el coche de la condesa.

(Se continuará.)

Ministerio de Educación, Cultura y Deporte

CAMAS METÁLICAS
MUEBLES DE TODAS CLASES

EDIFICIO OLYMPIA

GARRIGUES, 2 Y 4

VICENTE **TAMARIT** MOLINA

BARATO DE SAN VICENTE
LIQUIDACION DE TODOS LOS GENEROS POR REFORMA DEL LOCAL

Grandes surtidos en chales de torzal, bufandas crespón de seda, cubrecamas de damasco, vicuñas, estambres y sargas para trajes de caballero; lanas y alpacas para trajes de señora; batistas ideal y alemanas, estilo TUTANKHAMEN; popelines sedalina para camisas de caballero, percales Manchester, céfiros, tela blanca, toallas, camisetas de verano, vichys, pañuelos fantasía, pañuelos jaretón para señora y caballero, medias y calcetines desde 75 céntimos en adelante.

Todos los géneros están rebajados en un 40 por 100 de su valor en factura.

A todo comprador se le obsequiará con un regalo propio de verano.

No comprar sin visitar antes esta casa.

LAURIA, 11, 1.º (junto a la casa de música)

RUGBY

EL AUTOMOVIL MAS BARATO DEL MUNDO
(EN TIPO AMERICANO DE 4 MARCHAS)

La creación de este AUTOMOVIL es uno de los mayores éxitos obtenidos por la industria automovilista

Belleza de líneas, admirable suspensión, sólida construcción, fácil manejo, cómodo, de poco consumo y de un precio tan reducido que está al alcance de todas las fortunas

Agentes importador exclusivo para Alicante, Valencia, Castellón y Teruel:

GARAGE VALENCIA

Calle Cirilo Amorós, claflán Isabel la Católica : Teléfono 11-21

Stock de Bandajes Bergougnan, prensa para su colocación

¡Forasteros!
CALZADOS GOMEZ

10, bajo, Abadía San Martín, 10, bajo
(No confundirse)

ZAPATO SEÑORA CHAROL, PRIMERA..... **18 ptas.**

BOTA CABALLERO BOX-CALFF, PRIMERA.. **12 ptas.**

Todos los materiales garantizados.

CASA CENTRAL: ADRESADORS, 11

AVISO A LAS SEÑORAS
ENTRESUELOS DE SAN MARTIN

SALDOS RECIBIDOS:

Cortinones bordados con aplicaciones, a 10 pesetas. Esponjas y crespones bordados, corte de bata, 6 ptas. Percal tutancamen, corte bata, 4 ptas. MOSQUITEROS, desde 3 ptas. Gran saldo crespón negro, a 4 ptas. corte de bata. Colchones, a 10 ptas. corte. Guantes y abanicos. Trajes baño, a 3 ptas. Cabanes punto seda, a 30 ptas., y jersey, a 20. Calcetines hilo y seda, 1'50 ptas. Gran saldo terciopelos seda, rayados en diferentes colores, para cortinajes y sillerías, doble ancho, a 14 ptas. metro. Pantalones hilo caballero, a 5 ptas. Cubrecamas con fleco, a 6 ptas. Gran partida polonesa, corte de bata, 8 pesetas. Toallas rusas, a 2 ptas. Cubrecamas brocatel, gran fleco, a 50 pesetas. Camisas bordadas señora, a 4 ptas. Cuellos pluma, a 10 pesetas. Gran saldo brocateles casamiento, a 12 pesetas. Camisetas malla, a 2 ptas. Fa aguas y sombrillas, a 6 ptas. Pañuelos bolsillo caballero, tamaño grande, jaretón, 6 ptas. docena, y para señora, caja de lujo, a 3 ptas. Percales para vestidos, a 0'75 ptas. metro. Piezas tela blanca, a 15 ptas. Sábanas matrimonio, puro hilo, a 30 ptas., de semihilo, a 15, y de algodón, a 10 ptas. Grandioso surtido en punto seda, desde 18 ptas. corte de traje, en adelante.

OCASION: Se liquida una gran partida en trozos punto de seda.

Calle de San Martín, 5, entresuelo, teléfono 571, por la farmacia calle de San Vicente, junto al afilador

Aviso

Se alquilan dos amplios locales, propios para industria o almacén, con casa para vivienda, situados en la calle de San Guillem, número 14 (junto a la calle de Sagunto). Y además se venden dos camiones marca Luc-Court (Lyon-Francia), de H. P. 10-12 y peso de 1.500 kilogramos, y otro marca Domar (Alemania), de H. P. 48 y peso de 3.500 kilogramos.

Darán razón de las condiciones, en la calle de Ciscar (Conde de Salvatierra), número 5, piso primero.

Se alquilan

habitaciones confortables e higiénicas en BENETUSER, calle de la Estación, número 21, al lado de la estación ALFAFAR-BENETUSER; precios rebajados.

Razón, en Valencia, San Vicente, 245.

HELADORAS

Usted podrá hacerse heados s anos y baratos en su misma casa. No compre sin consultar los precios increíbles a que las vendemos

Ferretería LA CADENA

CALLE GUERRERO, 57 ::: VALENCIA (JUNTO A LA PLAZA DEL MOLINO DE LA ROBELLA)

Automovilistas

No es prudente salir de excursión sin equipar vuestro coche con

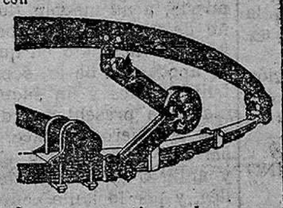

Los amortiguadores
HARTFORD
que convertirán en buenas las pésimas carreteras.

SIN LLEVAR PUESTOS
FILTROS VISIBLES
PARA **BENCINA**
TÉCALÉMIT

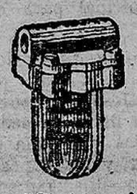

Tipo "Carburador"
que os evitará toda pana del mismo.

Sin ir provistos de los

PARCHES INSTANTANEOS
RUSTINES
con los cuales reparar los pinchazos y reventones, es un juego de niños.

Sin llevar protegidos los muelles con los cubreballestas engrasadores.

JEAVONS

Sin un cuentakilómetros
O. S.
que os indicará siempre la velocidad que lleváis y los kilómetros que recorréis.

Sin la seguridad de llevar bien engrasado vuestro auto, lo cual sólo se consigue con los engrasadores a presión.

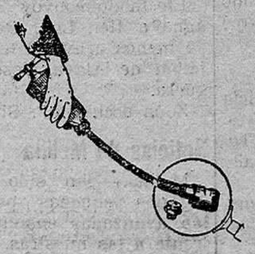

TECALEMIT

Pedirlo en los establecimientos automovilistas bien surtidos o al agente exclusivo.

VICENTE PIZCUETA
Lauria, 22

Para los desfiles

Se vende un coche jardinera seminuevo, con guarnición para un caballo; no se admiten intermediarios. Razón: Calle de San Pedro Pascual, número 8.

Caridad

Ia implora matrimonio anciano sin hijos y en la miseria.

Calle de la Jordana, número 30, piso tercero, sexta puerta.

¡Alto, señores!

Urge venta ocho pisos, cuatro bajos, algunos sin inquilinos, calles Turia, Corset, San Pedro Pascual, Jordana camino del Grao; precios: 4.000, 4.500, 5.500, 7.500, 9.500 pesetas y 11.500 pesetas. Casas todos distritos de todos precios. Renta 9 por 100. Me encargo compra-venta de fincas de todas clases.

Muñoz, corredor colegiado de fincas, calle Horno Apóstoles, 1 (frente plaza de la Virgen). Despacho, de nueve a una tarde.

Casa

Se vende sin intervención de corredor, es de sólida construcción, situada próximo a la estación del ferrocarril Central de Aragón; consta de espaciosa planta baja propia para industria y dos pisos espléndidos y soleados. Razón: plaza de Mariano Benlliure, 1, entresuelo.

Acnes, Herpes
Eczemas, Psoriasis
Gota, Dolores
Reumatismos

Varices, Flebitis
Ulceras varicosas

Para suprimir los dolores

El artrítico está condenado a sufrir pasa por tremendos comezones causa de una enfermedad de la piel acnes, herpes, psoriasis; sycosis, eritema o dolores de una articulacion reumatismo o gota. La arterio-esclerosis le causa tremendos dolores de cabeza sus piernas atacadas por varices o flebitis estan pesadas o hinchadas reventadas a veces por ulceras varicosas. Para suprimir la causa unica de estas miserias multiples hay que atacar donde se esconde, en la sangre. Tambien el *DEPURATIVO RICHELET* perfecto rectificador de la masa sanguinea es el especifico ideal de todos los estados artriticos. No tiene mas que aparecer para triunfar enseguida. El cuerpo medical esta conforme en considerar que el *DEPURATIVO RICHELET* es uno de los mas grandes descubrimientos de la terapeutica de hoy.

Cada frasco va accompañado de un folleto illustrado. De venta en todas las buenas Farmacias y Droguerias, Laboratorio L. RICHELET, de Sedan, rue de Belfort, Bayonne (Francia).

Vendo palacio

en el Cabañal, situado en la calle de la Reina, número 95, por menos de la mitad de su precio. Podrá verse de cuatro a siete tarde, y para más detalles el corredor colegiado, Colón, 16, Ramón Sebastiá.

¡Confeccionistas!

Deben todos comprar los botones de nácar en la misma fábrica y comprobarán la economía. Ventas desde una cajita.

Bailén, 32, junto estación Norte. Teléfono 12-15.

Pérdida

Se ruega a la persona que se haya encontrado una perra policía color negro, la presente en casa Francisco Marqués, calle del Pozo, número 16, Alfara del Patriarca, y se le gratificará.

Máquinas "Singer"

y de otras marcas alemanas, vendo varias de ocasión industriales, cilíndricas y giratorias de brazo, y varias domésticas bobina central y oscilante.

Admito cambios por nuevas, Ventas al contado y a plazos.

E. GARCIA, Nave, 14

Báscula

Se necesita una usada de 200 a 500 kilogramos. Ofertas por escrito a Ramón Yrurzum, calle Conquista, 20, segundo.

Se alquila

piso principal espacioso en la plaza del Príncipe Alfonso, 11. Tratar directamente en el dueño, en la plaza de Pellicers, 5, segundo.

Almacén

Se desea alquilar uno espacioso y ventilado por los alrededores de la estación del NORTE. Ofertas por escrito a Ramón Yrurzum, calle Conquista, 20, segundo.

Solar

vendo. Informes, en la Agencia «La Información», Lauria, 10.

Máquina de escribir

«UNDERWOOD», último modelo y sillón americano para despacho, vendo muy barato, Milagro, 6, tercera puerta. De nueve a once.

Venta de fincas

Vendo pisos en las calles de Francisco Sempere, Palomar, Sanchis Bergón y Cabalots; casas en las calles de la Harina, Baja, Alta, Pizarro, Cirilo Amorós, San Martín, San Vicente, Maldonado, Carrera de San Luis, Pintor Domingo y otras. Me encargo de la compra-venta de fincas.

Fernando Martí, Ausias March, 4, entresuelo. De nueve a doce y de tres a seis.

Piso espacioso

Se alquila en Mislata, calle de San Antonio, número 28.

Razón: En la misma finca.

Urge venta

de un interior espaciosísimo de reciente construcción con patio y portería, se entregarán las llaves al hacerse la escritura. Razón: Calle Baja, número 50, portería, de ocho a once mañana.

Nota: No interviene corredor.

Alquilo

En el mejor sitio de Benicalap, junto a la vía férrea, un hermoso piso con una gran terraza y agua potable.

Razón y las llaves, en la calle de la Paz, 9. Fábrica de dulces.

"URINARIAS"

Cura infalible en breves días y sin molestias de la blenorragia, gonorrea, gota militar y demás enfermedades de las vías urinarias, por antiguas y rebeldes que sean, con los

"Cachets Collazo"

GRATIS: Remito dos interesantes libritos y muestras de

"Azúcar Collazo"

para purgar a los niños y adultos sin que lo sepan, y para curar las enfermedades del estómago, higado e intestinos.

Pídanlos: A. García. Apartado 662. Madrid.

La S. A. E. Georgia - Oil

Tiene el honor de avisar a su distinguida clientela de Valencia, que en la calle **Cirilo Amorós, número 80** ha establecido una

Delegación-Depósito

que le permite servir en el acto cualquier cantidad de sus acreditados engrases americanos (U. S. A.) marca «GEORGIA».

Central para España:
MALAGA - APARTADO 72

Venta

de pisos y dos plantas bajas próximos al mercado Central, muy bien situadas, con patio y portería, escalera de mármol. Informarán: Plaza de Calatrava, número 10, principal; de diez mañana a una tarde.

No interviene corredor.

Buques

Línea de vapores Ybarra y Compañía, S. en C. de Sevilla

SERVICIO RAPIDO
El vapor
CABO CERVERA
saldrá de este puerto el 30 del actual para Alicante, Málaga, Sevilla, Vigo, Villagarcía, Coruña, Santander y Bilbao, admitiendo carga y pasajeros.

Consignatarios en Valencia: Hijos de Nogués, Sorní, 2, entresuelo, y Grao, Muelle Poniente, 31.

Lo mejor para el verano

Por 20 duros, una máquina parlante, con diez discos dobles (de regalo).

Se cambian discos Fathé, discos de céfiro, a 3 pesetas, doble cara, de 27 y 29 centímetros.

Discos de la Compañía del Gramófono y Odeón, desde 6'50 pesetas.

Siempre las últimas novedades, Música.

La java, La loca, La danza de las libélulas, Mi tierra, de Miguel Fleta, y Adiós, Trigueña, de Miguel Fleta.

Composturas de gramófonos. Arturo March, Bisbe, 11.

Compra y venta de fincas

Tengo a disposición de mis clientes y del público en general; veintitres casas para vender, que comprenden todos los distritos de esta capital, y varias en el Grao y Cabañal, de 16.000 pesetas a 3'0.000; algunas rentan el 8 por 100. También tengo casas en los pueblos inmediatos. Pisos en todas las zonas, de 5.000 a 40.000, algunos libres de inquilinos y con buena renta. Tierras de huerta, masias y campos de secano marjal. Chalets en todos los pueblos cercanos a Valencia. Solares de una peseta a catorce palmo. Traspasos tengo de todos los ramos. Tres kioscos de refrescos. Me encargo de colocación de capitales, subastas y administración de fincas.

Daniel Martínez, corredor, Murillo, 7, segunda puerta. Despacho, de diez a doce y de tres a cinco.

Se vende

Una escalera de madera, un piano y se alquila una cochera. Darán razón: Poeta Querol, 4, portería.

Piedra

Se vende en gran cantidad, excelente, para toda clase de obras. A precios baratísimos. Informarán en la calle de Salvá, número 5, bajo. Don Andrés Obiol.

Se venden

Un auto marca CHANDLER y otro marca HISPANO ambos de siete asientos.

Razón: Embajador Vich, número 3, almacén.

En Rocafort

Se vende o alquilan, junto o por separado, una finca de utilidad y recreo, compuesta de planta baja, con huerto y dos pisos, situada en el mejor punto de la loma de dicho pueblo, con hermosas vistas al monte y agua propia.

Razón, en la misma loma, villa de San Juan Bautista.

Se vende

Un faetón con capota en muy buenas condiciones.

Darán razón: Calle San Cristóbal, 15, cochera.

Pérdida

de un reloj de bolsillo marca «Omega», el sábado en Las Arenas, gratificarán. Martínez Cubells, 8, portería.

Caja Registradora

Se vende una en perfecto estado, por la mitad de su precio. Bajada San Francisco 27.

Compañía Trasmediterránea

Servicio fijo, rápido semanal Península-Canarias

Salidas todos los sábados para Almería, Melilla, Ceuta, Sevilla, Cádiz, Huelva, Vigo, Villagarcía, Coruña, Gijón, Musel, Santander y Bilbao, admitiendo para todos estos destinos carga y pasaje.

Además, en este servicio es también admitida mercancía para Avilés, San Esteban de Pravia, Luarca, Navia, Tapia, Rivadeo, Vega de Ribadeo, Foz y Vivero, y al efecto se entregan conocimientos directos y con flete sencillo.

Servicio fijo bisemanal con Baleares

con salidas de Valencia todos los miércoles, a las 23 horas, para Ibiza, y los jueves, a las 18 horas, para Palma y Mahón, admitiendo para todos estos destinos carga y pasaje.

Servicio fijo bisemanal para Barcelona

con salidas de Valencia todos los miércoles y sábados, a las 18 horas, admitiendo carga y pasaje.

Servicio fijo para los puertos del Mediterráneo, Costa Norte de Africa y Canarias

con salidas de Valencia los días 2 y 17 de cada mes, admitiendo carga y pasaje.

Líneas para Francia, Inglaterra e Italia

servicios rápidos con salidas semanales, admitiendo carga y pasaje.

PARA INFORMES: Representación de la Compañía en Valencia, muelle de Poniente, letra A. Teléfono número 3068.

SHORE LINE

(TAMPA INTER-OCEAN S. S. Co.)
U. S. S. B.

Servicio rápido mensual entre Valencia y el Golfo de Méjico

El 31 de Julio saldrá de este puerto el rápido vapor

WEST CHETAC

para Habana, Galveston y Nueva Orleans.

Para flete y cabida, dirigirse a sus consignatarios: AGENCIA MARITIMA HISPANO-AMERICANA, S. A. Calle Libertad, 8. Cabañal Teléfono 3367

Banco Hipotecario de España
DELEGACIÓN DE VALENCIA

PRESTAMOS al 6 por 100, hipotecarios amortizables a cinco a cincuenta años, sobre fincas rústicas y urbanas.

Los prestatarios tienen siempre la facultad de reembolsar todo o parte de su crédito anticipadamente.

La larga duración del préstamo consiente al propietario hacer mejoras de consideración en sus fincas, aumentar los rendimientos de ellas y poder devolver más fácilmente el capital, sin verse obligado a solicitar prórrogas no siempre fáciles de conseguir en los préstamos contratados con particulares, generalmente a corto plazo, si no es a costa de mayores gastos y sacrificios.

Préstamos especiales para construcciones

DELEGADO: D. Benito Altet, Mar, 23, Valencia

CAMAS DE HIERRO DARAS

FABRICA LAS MEJORES, LAS MAS HIGIENICAS Y LAS VENDE MAS BARATAS QUE NADIE EN SU

Fábrica y despacho: Calle de las Almas, 10, Valencia

SARNA

y picores de la piel. Antisárnico Martí es único que los cura sin baño. Venta en todas las farmacias

Dr. JESUS GALLUR
OCULISTA

Curación del estrabismo (bizcos), sin operación

Consulta, de 11 a 2 y de 5 a 7 :: Económica, de 9 a 10

PAZ, 20 (junto al estanco)

Hermosa finca en venta

Distante de la villa de Carlet (Valencia) unos seis kilómetros de camino, que puede transitarse en automóvil, denominada «Casa de Frimo», de quinientas hanegadas, más o menos, plantadas principalmente de viñas de moscatel, y más de mil espléndidos algarrobos; vides viníferas, almendros y hermosos olivos, todo en plena, sana y abundante producción.

Buena casa con piso alto y bajo para dueños y colonos, con espacioso corral, cuadra, pajar, con otras dependencias y un gran almacén para varios miles de arrobas de algarrobas; algibe de cincuenta mil litros y abundante pozo de agua potable.

Completan y circundan la posesión (deslindada y amojonada según expediente gubernativo) más de mil hanegadas con pinos, pastos, lentiscas y esparto, con amplio corral para más de mil ovejas, y la vivienda para los pastores, el cual produce excelente y abundante abono para la finca, además de las cenizas de sus tres hornos de calcinar.

Inmejorable clima todo el año. Extremada belleza. A conveniencia puede venderse en dos partes separadas, y se darán facilidades para el pago.

La titulación, más un completo informe del consultente hidrogeólogo don Arturo Alcober, Gran Vía, 5, letras V... Valencia, sobre obtención de aguas para riegos en esta propiedad, obran en la notaría de don Pascual Soriano, Mar, 10, Valencia.

Para más informes, escribir a su propietario P. Montero, Maestro Martínez, 8, Carlet. Trato directo.

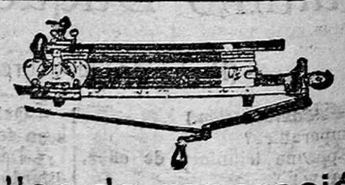

Taller de reparación

de máquinas a cargo de VICENTE FUERTES, ex encargado de LA FABRIL VALENCIANA. Compro máquinas usadas; admito cambios por nuevas, alemanas, de las acreditadas marcas «Seifferth» y «Diamant»; al contado y a plazos. Se proporciona trabajo. E. García, calle de la Nave, 14.

El Siglo Industrial
ANTIGUO BAZAR DE CALZADOS
CALLE TAPINERIA, 13

El dueño de este importante Bazar, pone en conocimiento del público en general, el haber puesto a la venta un variado surtido de calzados para señora a 8'50 pesetas par; para caballero, 12'50, y de niño, a 2'90 par.

Gran surtido en zapatillas de casa y viaje, desde 2'75 pesetas par.

Surtido inmenso para caballero de la fábrica de los señores Hijos de Coloma.

No confundirse: Tapinería, 13.—Valencia

Ministerio de Educación, Cultura y Deporte