Año [illegible] Martes 23 de Octubre de 1928 Núm. 19.462

LAS PROVINCIAS

DIARIO DE VALENCIA

SUSCRIPCIÓN EN VALENCIA: 2 PTAS. AL MES. RESTO ESPAÑA: 9 PTAS. TRIMESTRE — NÚMERO SUELTO: 10 CÉNTIMOS. — REDACCIÓN Y ADMINISTRACIÓN: MAR, 29.—APARTADO DE CORREOS 139.

Número de 12 páginas

Asuntos del día

El ministro de Hacienda celebra todos los días frecuentes conferencias con sus compañeros de Gabinete y con los más significados funcionarios para determinar en ellas bien la cuantía exacta de la dotación de todos los servicios públicos. La tarea, que en otras circunstancias representaba minucioso regateo, ahora se lleva a cabo con facilidad a consecuencia de que todas las partidas que significan novedad, van al presupuesto extraordinario. El trazado de nuevas vías de comunicación, las grandes obras hidráulicas, en suma, cuanto representa esfuerzo considerable de dinero, se ha segregado del presupuesto ordinario, y ello permite llegar a un concierto sobre sus cifras inmediato y sin tiquis miquis enojosos. Una vez terminado el ciclo de entrevistas, lo cual ocurrirá dentro quizás de la actual semana, el ministro de Hacienda ultimará la labor de confección del proyecto, y lo someterá después al informe de la Asamblea Consultiva. Existe el propósito, por parte del señor Calvo Sotelo, según se ha dicho hoy, con referencia a noticias autorizadas, de pronunciar en el acto de entrega o presentación del proyecto de presupuesto a la Asamblea, un discurso, expositivo del estado del Tesoro, y de los problemas que afectan a nuestra situación económica.

* * *

Polonia, Checoeslovaquia y Yugoeslavia, se preparan para celebrar el décimo aniversario de su constitución. Diez años atrás, estas Repúblicas no tenían estado internacional, hoy figuran junto a todos los otros pueblos del mundo en la Liga de Naciones. Y lo que quince años atrás habría parecido un sueño hoy es una realidad reconocida por todos con una normalidad perfecta.

Checoeslovaquia, que se prepara a celebrar el domingo 28 fiestas magníficas por el décimo aniversario de la constitución como a pueblo libre, es la más sobresaliente de las Repúblicas que creo la Gran Guerra. Checoeslovaquia es un pueblo que marcha y la voz de sus estadistas se ha hecho escuchar con respeto en Ginebra; alma de la pequeña Entente ha sabido evolucionar en el transcurso del tiempo y adaptarse a las nuevas constituciones de la Europa continental, después de Locarno.

Todos los amantes de la conciliación europea y de los ideales democráticos han de ver con satisfacción y simpatía los progresos y la prosperidad de la nueva República.

Senderos de ilusión

Una página inédita de la vida de Prim

La carretera de Almansa.—Casas de Madrona.—Tierras de labor.—Meca.—El Mugrón. — La ciudad prehistórica del Castellar. — El Collado de San Juan.—Un episodio de la vida del general Prim.

En el auto que conduce nuestro entrañable amigo don José del Campo Albiñana, un hombre extraordinario que es flor de simpatía y desempeña los cargos de administrador de posesiones particulares, sochantre y coadjutor de la Arciprestal de Ayora, hemos ido a la casa de labor de Meca, en donde asienta sus reales la ciudad prehistórica del Castellar.

El sendero de ilusión que recorremos es la carretera de Almansa a Requena, hasta la cartería rural de «Casas de Madrona» y, desde allí, las extensiones de terreno de pan sembrar del término de Ayora, hasta llegar al final de nuestro viaje.

La labor de Meca es como un nido de palomas blancas en las faldas mismas del Mugrón, la montaña de proporciones ciclópeas, cuya altura suspende el ánimo y espanta.

Dispuestos para la ascención, con paso lento para no perder detalles de las incidencias del camino, trepamos por la cuesta pedregosa y pina en una jornada que dura dos horas.

Ya estamos en la cumbre del Mugrón. 1.500 metros sobre el nivel del mar. Desde allí, la altura produce vértigos, siendo línea divisoria de los reinos de Valencia y de Castilla.

El acceso al Castellar es áspero y difícil y lo forma un callejón abierto a pico en la peña. En su recinto se descubren vestigios de viviendas y un número considerable de silos y aljibes practicados a puño en la piedra viva: una obra de titanes.

Abrense en aquellas elevaciones, donde anidan tranquilamente las águilas, varias cuevas colosales. Una de ellas, denominadas por el vulgo «La cueva del Rey Moro», conserva en sus paredes ciertas incrustaciones árabes. Hacia la parte occidental, en los dominios ya de «El Heredero», una de las innumerables labores que posee en tierras de Ayora el ilustre valenciano don José Lliberós, se descubre la cueva de San Pascual, sitio en que la fe de las gentes evoca la figura del santo pastor haciendo, con su cayado, brotar agua de una peña, resucitando aquí el milagro de Moisés en el desierto.

Terminada nuestra visita al Castellar, vamos al «Collado de San Juan», pintoresca casa de labor entre pinadas y montañas, donde el noble propietario don Andrés Ruiz Honrubia, uno de los hombres de más rancio abolengo ayorense, nos tiene dispuesto suculento yantar.

En «El Collado» nos sorprende la voz de la tradición galana y sugestiva, en labios de un labrador viejo, una página viva del inmortal Galdós: El hecho parece remontarse a los años de 1867. Una tarde apareció por las inmediaciones de «El Collado» un hombre de regular estatura, de faz enjuta poblada de negra barba recortada, envuelto su cuerpo en una manta del país. Era, según manifestara a los trabajadores con quienes habló, comprador de cerdos.

Sostuvo luego conversación aparte con el dueño de la finca, que le brindó hospitalidad, siendo aceptada.

Era el huésped un hombre extraordinario de mirada dominadora y enérgicos ademanes. Había en su palabra, en su gesto y en su persona toda un imponente sello de distinción y de poder a un tiempo mismo que irradiaba respeto sobre las gentes que le rodeaban.

Dos meses permaneció alojado en la casa campesina el misterioso personaje. Recibía mucha correspondencia que le llegaba a su nombre —un nombre vulgar,—traída de Ayora por un peatón fiel (el mismo que ha desempeñado durante muchos años el cargo de ermitaño en el santuario de Santa Bárbara), y que era también, entonces, portador de muchas cartas que escribía el desconocido.

Partió éste un día, acompañado del peatón, para tomar en Almansa el camino de Madrid. Al despedirse puso en las manos del leal servidor unas monedas de oro, y le dijo con agradecido acento:

—Si alguna vez en tu vida necesitas algo del general don Juan Prim, búscame.

He aquí una hora de historia, un episodio inédito de la vida del héroe de los Castillejos que, en esta ocasión, ha recogido nuestra pluma para el ennoblecimiento de estos lugares.

JOSE RICO DE ESTASEN

Ayora (Valencia).

DEL DIA

La ignorancia es muy atrevida

Pocas veces un refrán encaja también como el que encabeza la presente crónica.

No sabemos, lector, si tomarlo en serio o en broma; creemos que lo más cuerdo es optar por lo segundo, pues que lo otro sería ponernos a la altura de los causantes de estas líneas y caeríamos como ellos en el ridículo.

Se trata de que los ingleses, con el afán de solucionarlo todo, de descubrirlo todo y hacer bonitos negocios en los mercados extranjeros, han ofrecido al presidente de la Sociedad Protectora de Animales de San Sebastián, señor Lafite, un nuevo modelo de motocicletas con las que se podrán con toda facilidad suprimir la suerte de varas en las corridas de toros en cuanto al empleo de caballos, sustituyendo éstos por motos.

En uno de sus párrafos, la casa constructora de estos aparatos, dice así: «Nuestras máquinas son algo que se aparta de lo ordinario y corriente. Se puede utilizar en forma que rápidamente la rueda se coloca en el centro, permitiendo tener las manos libres, para poder torear, banderillear y picar y hasta matar a los toros.»

Se necesita un atrevimiento muy grande, para que unas personas tan ajenas a la fiesta nacional española, como el pueblo inglés, que por su carácter, por su clima, por su idiosincrasia, no debe tener la menor idea de lo que es en realidad una corrida de toros, se atreva a proponer modificaciones tan trascendentales. Creen que con haber visto un par de corridas en la época que estaban pasando el verano en una playa de moda española tienen ya bastante para sentirse «más papistas que el papa» y empezar a solucionarnos «problemas nacionales».

¿Puedes imaginarte, lector, a un picador, montado en una motocicleta (que desde luego suponemos será de escape cerrado, porque de lo contrario, no se le acercarían ni los «mecánicos»), corriendo por el ruedo como en un velódromo cualquiera?

¡No iba a ser nada la de atropellos que en los quites sufrirían nuestros toreros! ¡Y las consecuencias desastrosas que en los espectadores iban a tener las tales motocicletas, pues más de una iría a parar al tendido de una buena cornada!

¿Hay persona alguna que no sea inglesa, que se imagine a un diestro matando un toro desde una motocicleta? Nosotros, en una motocicleta, sólo nos imaginamos a un policía con la pistola en la mano, persiguiendo autos, pero a un torero con traje de luces, en una mano el estoque y en la otra la muleta, la verdad, no nos pasa ni como caricatura, y eso que en esto tenemos un criterio muy amplio.

CELSO.

El renacimiento de nuestra Universidad

Lo que ha pedido a Madrid la Facultad de Derecho

Estamos en momentos de renovación. Al estancamiento en que vivieron nuestras grandes instituciones docentes, durante los últimos años del antiguo régimen, ha sucedido un período de gran actividad y de profundas reformas. Un real decreto de Mayo del corriente año abría el portillo por el que habían de entrar los aires renovadores, y nuestra Universidad, siempre progresiva, y en la que al lado de venerables profesores, encanecidos en la enseñanza, se agita un núcleo muy numeroso de catedráticos jóvenes, deseosos de renovar las antiguas glorias de nuestro primer centro docente, acogió aquel decreto con inmenso júbilo, y desde el primer instante se dispuso a presentar al Gobierno parte de sus espiraciones, traducidas en proyectos, pendientes de aprobación en la actualidad.

Con objeto de enterar a nuestros lectores acerca de la labor realizada por la mencionada Facultad, nos hemos dirigido a uno de sus dignos componentes, al catedrático de Derecho civil don Salvador Salom Antequera, uno de los maestros de nuestra Universidad, hijo de otro catedrático que durante muchos años honró las aulas valencianas y perteneciente al núcleo joven que muy brillantemente comparte sus enseñanzas, con toda labor de enaltecimiento del mencionado centro y que ahora ha colaborado con sus compañeros, de una manera muy eficaz, en la obra reformadora presentada a la superioridad. El señor Salom, a nuestros deseos de conocer todo lo actuado y pedido, así como a lo que se aspira, sin que de momento se haya concretado en peticiones, nos ha contestado amablemente con estas líneas, en las que se explica de una manera muy completa todo el plan trazado, que seguramente merecerá calurosos elogios de todos los elementos intelectuales valencianos, y la gratitud de todos los buenos hijos de esta tierra.

La autonomía concedida por el decreto de Mayo último

Un real decreto ley de 19 de Mayo del año en curso, ha concedido a la Universidad una autonomía que, sin ser tan amplia como la deseada por los defensores de la más completa y absoluta libertad de enseñanza, es, sin embargo, lo bastante para que muchos esperen grandes cosas del nuevo régimen universitario.

Pero no debe ignorarse que esa libertad es más aparente que real, porque si bien se autoriza a las Universidades para crear nuevas enseñanzas y para establecer los Doctorados en las respectivas Facultades, nada de eso puede llevarse a la práctica, si para cada caso y para cada Facultad no precede una autorización especial del Ministerio de Instrucción pública que la concederá o denegará en vista de los planes formados por las Juntas de profesores de las Facultades.

Sin embargo, a pesar de esa exigencia, el real decreto ley crea un estado de Derecho mucho más favorable que el anterior para que la Universidad y sus Facultades puedan desarrollar iniciativas que, beneficiando la enseñanza, favorezcan en definitiva el desarrollo de la cultura nacional.

Entendiéndolo así, la Facultad de Derecho de la Universidad de Valencia, consciente de su misión, acuciada por el ansia de contribuir con sus esfuerzos al progreso de la Ciencia Jurídica y deseosa de proporcionar a sus alumnos el mayor número de posibilidades para que puedan lograr una completa formación cultural y científica, tanto en el orden práctico como en el puramente especulativo, ha hecho uso de la autorización concedida elaborando un plan general de los estudios que se cursarán en la misma, creando enseñanzas nuevas y estableciendo los estudios del grado de doctor; plan y enseñanza que, por conducto del ilustrísimo señor rector, han sido elevados al excelentísimo señor ministro para que les dé su aprobación.

La sección de Licenciatura continuará lo mismo que hasta hoy

El plan general de estudios elaborado por la Facultad está dividido en tres secciones: *Licenciatura, Enseñanzas de finalidad principalmente profesional y Doctorado* correspondientes a los cursos A B C del real decreto ley.

En la sección de *Licenciatura* la Facultad se ha sometido en un todo a los preceptos de tan repetido real decreto que señala el núcleo fundamental de enseñanzas exigido por el Estado, como mínimum, para obtener el grado de Licenciado, y por ello dicha sesión está formada tan solo por los cursos del tipo A, impuesto por el Estado; esto es, cursos elementales teóricos o prácticos que abarcan una disciplina en su conjunto, y en los cuales se aspira a proveer al alumno de aquellos conocimientos indispensables para el ejercicio de una profesión, o que tienen carácter básico para sus estudios; cursos que, salvo algún ligero cambio en la denominación, son los mismos del plan antiguo, por lo que se han encargado de ellos los catedráticos titulares de cada disciplina.

DON SALVADOR SALOM

La Junta de profesores no ha creído conveniente, por ahora, recargar la Licenciatura, creando nuevas enseñanzas, en esta sección, con el carácter de obligatorias.

Se crea una sección de Enseñanzas de finalidad principalmente profesional

En la sección de Enseñanza de finalidad principalmente profesional, integrada por los cursos del tipo B, de carácter teórico o práctico y finalidad profesional, la Facultad se ha limitado a trazar un plan de reducidas proporciones, sin perjuicio de ampliarlo en años sucesivos con las modalidades que la práctica aconseje, y al efecto ha solicitado la creación, con el carácter de voluntarios, de los tres cursos siguientes: Legislación de Aguas, Derecho Hipotecario y Derecho notarial.

Estos cursos que, si se aprueba su creación, serán desarrollados en una lección semanal, como promedio, y estarán a cargo de profesores de la Facultad o de otras personas competentes en las diversas especialidades, puede afirmarse que han sido impuestos por la realidad.

En efecto; nadie negará la importancia que en la región valenciana tiene todo lo relativo a la materia de aguas y su derecho. Región predominante agrícola, poseedora de un completo sistema de riegos compuesto de gran número de importantes acequias, de gobierno autónomo, exige que los abogados tengan un conocimiento completo y perfecto de la compleja legislación de aguas y de los problemas que en la misma se plantean, y la Facultad de Derecho acude a proveer esta necesidad creando una cátedra de Legislación de aguas.

De la misma manera, habiendo observado que gran número de sus licenciados se dedican a las profesiones de notario y registrador, la Facultad crea las cátedras de Derecho notarial y Derecho hipotecario para darles aquellos conocimientos teórico-prácticos, especiales de estas profesiones, que no pueden darse en los cursos del tipo A.

A la misma tendencia teórico-práctica que informa los cursos B, responde la creación del *Instituto de Estudios penales* acordada por la Junta de profesores.

Este Instituto dará cursos trimestrales de una hora semanal de las materias siguientes: *Jurisprudencia criminal, Derecho penal de los menores, Ciencias penitenciaria, Psicología criminal, Medicina legal, Policía científica* y *Análisis y reconocimiento pericial de escrituras*, a cargo de personal competente y especializado bajo la dirección del catedrático de Derecho penal, y expedirá certificados de estudios, para cuya obtención será preciso seguir, como mínimum, los cursos de tres de las anteriores enseñanzas, a elección de los alumnos.

El cuadro general de Enseñanzas para el grado de doctor

La Facultad de Derecho aspira también ardorosamente a que en la misma se implanten los estudios necesarios para conferir el grado de doctor y, al efecto, la Junta de profesores ha preparado un extenso cuadro general de enseñanza a fin de que, aun cuando por ahora el título de doctor en Derecho sea único, los alumnos puedan, sin embargo, seguir en sus estudios la orientación que guarde más armonía con sus personales inclinaciones.

Dicho cuadro general está integrado por doce cursos: seis de *Ciencias jurídicas* con las denominaciones siguientes: *Estudios monográficos de Derecho civil, Estudios superiores de Derecho romano, Estudios monográficos de Derecho penal, Problemas de Derecho procesal civil, Estudios monográficos de Derecho internacional privado*, y *Derecho marítimo*; y seis de *Ciencias sociales* con las denominaciones de: *Estudios de Economía y Hacienda, Derecho constitucional comparado, Derecho municipal, Política internacional, Historia de la Iglesia*, y *Política social* y *Legislación del trabajo*, todos los cuales estarán a cargo del profesorado numerario, que cada año desarrollará materias distintas en dos horas semanales.

Todos estos cursos serán del tipo C; esto es, cursos monográficos de investigación científica, en los que se estudiará de un modo completo el estado actual de un problema, completándose las lecciones magistrales con trabajos de Seminario que eduquen al futuro investigador en el manejo de las fuentes, y para obtener el grado de doctor se exigirá cursar, por lo menos, cuatro o cinco de las disciplinas comprendidas en el cuadro genral, y seguir simultáneamente, o haber seguido durante la Licenciatura, uno o dos cursos del tipo B, o sea de especialidades profesionales, con un mínimum de escolaridad de un año sobre los cinco exigidos para la Licenciatura.

A pesar de que la Facultad reconoce en sus alumnos la más amplia libertad para elegir aquellas disciplinas que mejor respondan a la vocación o fines que persigan, la Junta de profesores ha formado tres planes-tipo que brinda a sus alumnos: el de *Derecho privado*, el de *Derecho público* y el de *Ciencias sociales*.

En estos planes, entre los que el alumno podrá libremente optar por uno cualquiera de ellos con exclusión absoluta de los restantes, están agrupadas por analogías muy genéricas las diferentes disciplinas del cuadro general, respondiendo cada uno de ellos a las grandes directrices de los estudios jurídicos, atendiéndose así, a las exigencias de la vocación personal del futuro doctor sin caer en los peligros de una excesiva especialización.

Seguramente que en el cuadro general de enseñanzas para el doctorado existen vacíos. Falta una cátedra de *Historia del Derecho foral valenciana* en la que fuera elaborándose la Historia de las instituciones de nuestro Derecho foral, todavía por hacer; falta también otra cátedra de *Derecho Agrícola consuetudinario de la región*, en la que se investigara el Derecho que se vive y practica en nuestros pueblos, que no es ciertamente el del Código civil, que tan defectuosísimo es en la reglamentación de las figuras jurídicas que posibilitan la explotación de la tierra; pero téngase en cuenta que estamos en los comienzos de un nuevo régimen que es preciso implantar y consolidar; y, sobre todo, téngase muy en cuenta que toda nueva enseñanza exige gastos y la Universidad, hoy por hoy, es pobre y por ello no podrá desarrollar todo su vasto programa hasta que la sociedad y los particulares la presten resuelta y generosamente su ayuda económica.

Defendiendo nuestra Universidad de injustificados ataques

He ahí ligeramente expuestos los propósitos de la Facultad de Derecho de la gloriosa Universidad de Valencia. Todos ellos pueden resumirse en el de trabajar intensamente y sin descanso en el fomento de la enseñanza y en el desarrollo de la cultura patrias; y con ligeras variantes ese será también el propósito de todas las Facultades que integran la Universidad española que ha sido no pocas veces faro deslumbrante de la cultura europea.

A pesar de ello, desde hace bastante tiempo, la Universidad española es objeto de una crítica acerba y despiadada por los mismos que ensalzan sin tasa ni medida a la Universidad extranjera y es hora ya de que se ponga término a ese injusto proceder, porque la Universidad española no merece esas críticas y esas censuras.

Prescindiendo de modestias, casi siempre insinceras, yo debo declarar que cuando salgo al extranjero y visito sus famosas Universidades y Escuelas, y entrando en sus aulas escucho atenta y religiosamente a sus ilustres y sabios maestros pocas veces siento envidia, porque casi siempre acuden a mi memoria los nombres de otros preclaros maestros de la Universidad española que, en mi concepto, no desmerecen comparados con aquellos, antes bien, les aventajan muchas veces en la claridad y precisión con que exponen sus lecciones.

Sólo cuando contemplo los soberbios y suntuosos edificios en donde están en el extranjero instaladas las Universidades y Escuelas, cuando frecuento sus grandes bibliotecas repletas de libros y dotadas de cuantas comodidades puedan imaginarse para retener al estudioso, cuando visito sus magníficos laboratorios espléndidamente provistos de toda clase de aparatos e instrumentos para hacer más fructífero el estudio, y cuando paseo por los grandes jardines y campos que muchas Universidades y Escuelas tienen, es cuando siento envidia.

Pero inmediatamente reacciono y me digo: Todo esto tan soberbio, tan suntuoso, tan grande y magnífico, no es ciencia propiamente; todo esto sirve para hacer más fácil, más atrayente y cómodo el estudio y la formación de la Ciencia, y todo esto se adquiere solamente con dinero; luego el día que la plutocracia de mi Patria, el día que los aristócratas linajudos, y los príncipes de la Banca, de la industria y del comercio, imitando la conducta de sus colegas del extranjero, se decidan a proteger la enseñanza construyendo grandes y hermosos edificios, fundando cátedras y bibliotecas y dotando laboratorios, etc., etc.; ese día la Universidad española, disponiendo de cuantos elementos necesita, seguramente hará honor a sus Mecenas y sabrá elevar la cultura y la ciencia patrias al elevado puesto en que todos queremos verlas colocadas para honra y gloria de España.

SALVADOR SALOM ANTEQUERA

NOTAS DE SOCIEDAD

Las matinés benéficas de Eslava

Muchas veces se ha recurrido al cronista de sociedad, para que en su sección anunciando éxitos presentes o futuros en funciones benéficas, éstas lo alcancen de una manera más o menos rotunda. Esta vez no ha sido necesario; ha bastado el fin benéfico de las matinés y en nombre de la organizadora, la simpatiquísima amiga Marita Calvo, para que hoy podamos anunciar que no queda ni una sola butaca por abonar.

Como no queremos que se nos tache de exagerados, presentamos como prueba convincente la lista de los abonados que pueden desde hoy ir a recoger sus carnets a la contaduría del teatro de Eslava. La citada lista la forman: señores marqueses de Fregenal-Castellfort, señores de Fornos, Puchol, Santonja, Fajes, Barber, Gómez Igual (don Bernardo), Pozuelo, Barona, Oliag (don Manuel), Bernat, García y Beltrán de Lis (don José), Martínez (don Eduardo), Gascó (don José, don Luis y don Agustín), Navarrete (don Manuel y don Luis), señores de Llovet, Dionis, Bort, Marín (don Emilio), Cabedo, Mir, Ibáñez, Ortuño, señoras viudas de Guzmán, de López Antequera, de Calvo, de Díez de Ribera, de Ferraz, señores de Almenar, Ros, Alpera, Zumalacarregui, doña Brígida Trénor viuda de Muro, señores de Corbí Nieulant, Alonso Gasco, Sánchez de León, Prefaci, Gomis, Miralles Imperial, Alburquerque, Giner (don Vicente y don José), señora viuda de Montesinos, señoritas de Rodríguez, Calvo Valladares, señores de Tasso, Membrillera, Pérez, García Oltra, Adrián de la Fuente, Montesinos Checa, Castells, Pons, señora viuda de Blanco, señorita Conchita Pérez Cutanda, señora viuda de Aragonés, de Arnedo, señores de Ibáñez Ripollés, Manglano, Bertomeu Martí, señora viuda de Benlloch, de Miralles, señora de Ferrer Izquierdo, señores de Martí, Gargallo, Adriaensens, García Gil, Castañón, Galvis, Montesoro, Peris, Lacasta, Trénor (don Leopoldo), Faus, Sanz, Roldán, señora viuda de Nolla, sor Linares, señora de Cabrera, señoritas de Lliberós, señores de Soler, Aliart, Sales, Bosch.

La lista no puede ser más brillante. Pocas veces se ha logrado reunir un concurso tan lucido.

I.

Rectificará su silueta usando SOSTENES MADAME X, Paz, 3

Nuevo triunfo de Angel Somalo

En el Concurso hípico que continúa celebrándose en Zaragoza ha triunfado nuevamente el capitán de Victoria Eugenia y querido amigo nuestro don Angel Somalo.

A las dos y media de la tarde, y en el hipódromo de la carretera de Madrid, donde se había dado cita la aristocracia aragonesa, corriése la prueba más importante de todo el Concurso: el recorrido de la «Copa de Zaragoza», para el que habían 6.550 pesetas en premios y una admirable Copa del Municipio.

Después de un recorrido excelente logró el primer premio y la Copa el capitán de Victoria Eugenia señor Somalo, montando a «Bilbaína», y también fué para él el segundo premio, sobre «Royal».

El señor Somalo recibió muchos plácemes.

Apartado de LAS PROVINCIAS, 139

Las tesoros del Marajáh de Patiala

Nuestro colega madrileño *Informaciones* publica un interesantísimo artículo de don Antonio Ros, sobre los tesoros del mencionado Marajáh, actualmente nuestro huésped en Madrid. De dicho artículo entresacamos algunas noticias.

El Marajáh guarda sus tesoros en un vetusto palacio amurallado. En la planta baja está el gran salón del Trono, destinado ahora sólo a las ceremonias semestrales, en que el pueblo acude para dejar su contribución en las gradas del Trono. La habitación es magnífica y sus proporciones abruman. Está decorada con frisos indostanis centenarios, donde el mármol, el nácar, la plata y el oro es el tejido más exuberante y señalado. El suelo está tapizado con arte y majestad, y 36 enormes arañas de cristal artísticamente labrado penden del alto y artesonado techo. El mobiliario del estrado y los tronos y carrozas para ser llevados a lomos de elefante en días de ceremonia oficial, y que ahora duermen en un ala del salón, tienen la misma estructura e igual ornato. Todo es oro, oro macizo, que pesa algunas toneladas y que artífices milenarios moldearon, adornando con gruesas perlas y grandes diamantes, zafiros, rubíes y esmeraldas. Tiene dedicado Su Alteza un flanco de edificio a selva artificial. Dentro de ella, en montículos y llanos, bosquecillos y praderas, se yerguen, disecados, junto al cebú, la alpaca y el reno, la hiena, la pantera, el jetta, el león, el tigre, el oso, el leopardo, el lobo y el cocodrilo. Y todos en variada profusión.

Un piso del edificio está ocupado por unas prensas, que guardan unos millares de tapices antiquísimos, que un día fabricaran unos industriales de Cachemira, que desaparecieron hace cientos de años. El valor hoy de estos tapices es incalculable.

En el salón del Trono, antes de abandonar el palacio, nos mostraron las joyas, alineadas en vitrinas enormes. ¡Qué menudas nos parecieron entonces, al compararlas con éstas, las alhajas de Kapurthala! Los brillantes, como huevos de paloma, y las esmeraldas, como reloj de bolsillo, alternándose en juegos caprichosos para adornos del cuello, de los hombros, de la frente, de alfanjes, cuchillos, sables, lanzas y bastones; plumeros y diademas, concretados en unos como pesados racimos de uva, de uva en que cada grano, grueso como un melocotón, es una piedra preciosa. Entre todas estas joyas nos llamó la atención, todavía con más calor, una pequeña pieza de artillería. Todo era de oro, a excepción del cañón, que estaba construído de una sola pieza, una perla alargada y única.

Después nos abrieron unos cofres, donde, sueltas, se guardan miles de piedras preciosas, que esperon sólo la orden de su dueño y señor para engarzarse formando sortijas, pulseras, cadenas y morriones.

Al mismo Marajáh le mostramos después nuestra sorpresa y

Los niñas flores

Parsifal estuvo a punto de perder la cabeza, atraído por el encanto casi irresistible de toda aquella colección de «niñas flores» que habitaban el jardín encantado de Klinsor. El héroe de Wagner se salvó. ¿Sabéis por qué? Pues porque aquellas mejillas de pétalos eran fingidas y no poseían la atrayente realidad de las que hoy muestran las señoras, gracias a la crema-carmín «Arrebol al Jugo de Rosas». La más discreta. La de mayor finura. La de mayor duración. Fabricada por Floralia, creadora del supremo Jabón «Flores del Campo».

POLVOS TALCO "GAMIR"

Toda madre debe emplear en la HIGIENE INFANTIL, los POLVOS TALCO «GAMIR», de calidad inmejorable y al alcance de todas las fortunas. PRECIO: 1'50 pesetas bote. Farmacia A. GAMIR.—San Fernando, 34.—VALENCIA.

TOCINERIA
Casa PALANCA
Santo Tomás, 24
Nadie vende sus exquisitos embutidos mas que su única sucursal
Serranos, 40

BEBED CERVEZA
BAVIERA
(NUEVA FABRICACION)
HOY, LA MEJOR

Ministerio de Educación, Cultura y Deporte

†

Todas las misas que mañana, día 24, se celebrarán en los conventos de San Julián, Zaidía, San Cristóbal, Religiosas del Santo Celo, Casa Natalicia de San Vicente Ferrer, colegio del Sagrado Corazón de Jesús, de Godella; el ejercicio del mes del Rosario y la misa de nueve, que se celebrará en la parroquia de dicho pueblo de Godella, serán en sufragio del alma de

Don Rafael Martí, López del Castillo

que falleció el día 9 de Enero de 1927

Su viuda, hijo, nietos y demás familia ruegan a sus parientes y amigos la asistencia a alguno de dichos actos religiosos.

†

R. I. P.

Todas las misas que se celebrarán hoy en la iglesia de las Escuelas Pías y parroquial de San Nicolás, serán en sufragio del alma de

Doña Teresa Prefaci Bartual

que falleció el 23 de Octubre de 1923

Sus hermanos, hermanos políticos y sobrinos, suplican y agradecerán a sus parientes y amigos la asistencia a alguno de dichos actos religiosos.

admiración ante riquezas que desconoció el propio Aladino. Y el poderoso príncipe nos aclaró el misterio de la acumulación de tan singular riqueza. Cuatro o cinco mil años de dinastía en Patiala, con unos antecesores que poseían renta más pingüe y no conocieron más molicie que el regalo de la joya, adornando el uniforme y la persona, lo explica todo.

Así vive y así de señor dispone Su Alteza Bhupendra Singh, hermano mayor de todos los Príncipes del Punjab, hombre inteligente y gentilísimo, que para mí, en los momentos en que me acogía tan afable y cordialmente en su palacio, poseía, además, un don especial, que me lo hacía ser más estimable y querido. El, diez y nueve años antes, había acudido presuroso a Chachrauli, la capital del Estado de Kalsia, a perforar las tiernas orejas de la Princesa Ragendra, dejando en ellas los primeros pendientes. Pendientes que un día, en su gabinete del «Ravi Nivase Palace», me enseñó la bella Princesa morena, cuyos ojos por entonces valían para mí más que todas las alhajas de su padrino el Marajáh Diraj de Patiala...

Los MEJORES
VINOS DE MESA, son los de la
VALLESA DE MANDOR

ZARZA YODURADA Dr. GREUS
Excelente Depurativo de la Sangre
Farmacia p.za Santa Catalina, 4
ZARZA, LIMON, FRESA, SODA

Valencia

Aunque en realidad pertenece a la crónica del sábado, no queremos que deje de constar en la de hoy el hecho de haberse aprobado en la sesión extraordinaria del mencionado día, entre otros dictámenes de interés, el empréstito de 125 millones de pesetas. La importante cantidad está destinada a la realización de importantísimas reformas para nuestra ciudad y esto nos satisface mucho como buenos valencianos. De todo corazón deseamos que se lleven a feliz término y que sus iniciadores tengan la satisfacción de recoger el aplauso y la gratitud de la ciudad.

El domingo hizo un día gris de verdadero otoño, circunstancia que no restó animación a la ciudad, ya que además de celebrar una interesante corrida de toros, quizá la última de la temporada, hubo partidos de futbol y además tanto los teatros como los cines, estuvieron atestados de gente.

Para inaugurar el Instituto de segunda Enseñanza de Requena, salieron el gobernador civil señor Bermúdez de Castro y el rector de la Universidad doctor Ros.

Regresó del campamento de Retamares, al mando del coronel señor Montesoro, las fuerzas de Ingenieros que han efectuado muchas prácticas en dicho campamento.

Va mejorando el tiempo, aunque no está consolidado del todo. A las ocho de la mañana el barómetro marcó 759'3 milímetros, y el termómetro 14 grados, lo que demuestra que la temperatura no responde a lo avanzado de la estancia.

La temperatura máxima durante las últimas 24 horas fué de 28'8 grados, la media de 242 y la mínima de 13 grados.

—CORRESPONDENCIA EN INGLES Y FRANCES. — Me ofrezco para llevar la correspondencia extranjera. Especialidad en asuntos comerciales. Condiciones económicas. Referencias de primer orden. Dirigirse a S. C., Apartado de Correos número 139.

—Con motivo de unas quejas formuladas por nuestro querido colega *La Voz Valenciana* referente a la Bajada de San Francisco, nos dijo ayer el marqués de Sotelo que para evitar el polvo y barro que se forma en días de lluvia ordenó hace tiempo que se eche una ligera capa de asfalto y que ha reiterado estas órdenes para que a la mayor brevedad se subsane esta deficiencia.

—El miércoles, día 17, celebró la Junta de Aranceles y Valoraciones su primera sesión. En ella se resolvieron varios expedientes, que se encontraban faltos de solución; se cambiaron impresiones sobre el arduo problema a emprender; también se discutieron las cuatro primeras partidas del vigente Arancel, sin llegarse a tomar acuerdo alguno definitivo. Las reuniones han continuado celebrándose durante toda la actual semana, habiéndose en ellas tratado sobre algunas partidas más del Arancel vigente.

Proseguirán celebrándose las reuniones durante los días martes, miércoles, jueves y viernes de cada semana, a no ser que por lo complicado, difícil y complejo del trabajo sea necesario ampliarlas, haciéndolas extensivas a todos los días de la semana y a mayor número de horas que las que se destinan a ello actualmente.

El propósito de la sección es el de tener completamente terminado el nuevo Arancel para fin del corriente año, pues es deseo del Gobierno que sea publicado en la *Gaceta* el día primero de Enero de 1929.

No se sabe aún concretamente cuándo comenzará a regir el nuevo Arancel, ni tampoco si se dará el acostumbrado plazo de tres meses para poder formular reclamaciones contra los derechos fijados. El Gobierno tiene la palabra, y él acordará, una vez que los trabajos de la sección de Aranceles y del Consejo de Economía lleguen a término.

ROYAL ENFIELD
Motos y velos de fama mundial
LUIS SANZ.—Colón, número 15
AUTOS :: CAMIONES

—Mañana miércoles se reunirá en la Cámara Agrícola la ponencia nombrada en la última junta del pleno para ocuparse de la cuestión del nitrógeno y conocer el escrito redactado por el ingeniero señor Font de Mora, ocupándose del mencionado asunto.

—VISITAD GRANDIOSA EXPOSICION ARTICULOS, CEMENTERIO, FAROLES, CANDELABROS, etc., DE «PLATA MENESES». UNICAMENTE EN VALENCIA, Paz, 5.

—En el Asilo Hospital de San Juan de Dios (Malvarrosa) se está celebrando la solemne novena en obsequio de San Rafael Arcángel, con misa y letrillas, a las 6'30 de la mañana y ejercicio por la tarde, con Exposición, Rosario y Gozos.

Mañana miércoles, fiesta principal, después de la misa de Comunión, oficiará de medio pontifical el reverendísimo señor Arzobispo, quien dará la Bendición papal al terminar la misa, en la que ocupará la cátedra sagrada el reverendo padre Lloréns, Guardián del convento de S. Lorenzo. Por la tarde, a las cuatro, habrá Exposición, Trisagio y sermón a cargo del doctor Roberto Madrid, oficiando el doctor don Gaspar Archent, canónigo de esta Metropolitana. Se puede ganar indulgencia plenaria.

—PIKMENTINE.—Tinte para el cabello. Todos los colores, del negro carbón al rubio. Venta: Farmacias y droguerías. Al por mayor: Cuarte, 51, laboratorio.

—La *Gaceta* inserta el nombramiento en turno primero para la Notaría de Godella, distrito de esta capital, a favor de don José María Ramírez Magenti, que desempeñaba la de Nules y anteriormente las de Utiel y Oliva.

Nuestra enhorabuena más sincera al interesado.

—Reunida la junta directiva de la Archicofradía de María Auxiliadora bajo la presidencia de doña Encarnación Ortells, viuda de Martí, acordó que en vista de la nutrida concurrencia que el curso pasado acudía todos los veinticuatros de cada mes a honrar a María Santísima Auxiliadora de los Cristianos, desde mañana todos los *veinticuatros* habrá, a las ocho de la mañana, misa de Comunión general para los archicofrades y para todos los devotos de María Auxiliadora en general, amenizada con preciosos motetes por la escolanía del Colegio y con fervorín preparatorio a la santa Comunión.

A las señoras y señoritas que deseen pertenecer a la Archicofradía e imponerse la medalla de María Auxiliadora, la señora tesorera doña Consuelo Villalba de Vallbona les puede facilitar en el mismo templo las medallas y apuntarlas en el Libro de Oro de la Archicofradía.

—*Autopianos*.—De máxima garantía, desde pesetas 3.150. Una audición de estos instrumentos es lo mismo que oír a un gran concertista. *V. Tamarit Molina*, Garrigues, 2 y 4.

—Ayer se inauguró con gran animación el «Salón de Otoño» que organizan los artistas en la Sala Imperium, y en donde se ven obras muy curiosas e interesantes. Numerosa y distinguida concurrencia acudió a la Sala citada, y fueron muchas las conversaciones de arte que allí se suscitaron.

Pronto daremos un comentario detallado de esta obra.

—Telegramas detenidos:

Angoli, Benifayó; Benito Candeira, hotel Inglés; Sangrinas; Andrés.

Militares

Ayer tarde, a las 2'40, llegaron en el tren de Andalucía 142 licenciados excedentes del batallón de Cazadores de Africa número 13, cuyos individuos pertenecen a la cuarta región, para donde salieron anoche, excepto dos que quedaron en Valencia.

—Ayer mañana marchó en comisión de servicio a Albacete el capitán médico del regimiento de Mallorca señor Amat.

—Mañana, a las diez horas, se celebrará en la sala de Justicia de las torres de Cuarte un Consejo de guerra ordinario de plaza para ver y fallar la causa instruída por el capitán juez señor Buesa, contra el soldado Montoya, por el delito de desobediencia a los agentes de la autoridad.

—Se encuentra ligeramente indispuesto en Almansa el general gobernador militar señor García Trejo.

—Ausente el señor inspector de Sanidad Militar de esta región, don Celestino Alemany Aznares, se ha hecho cargo accidentalmente de la inspección de la misma el coronel médico director del Hospital militar de esta plaza don Alfredo Conejo Sola, a quien por ordenanza corresponde.

—Por nuestro conducto solicitan madrina de guerra:

José Casas Pozuelo y Francisco Linde Ureña, de las fuerzas militares de Marruecos, sección Contabilidad, Ceuta.

HACE 50 AÑOS

(23 Octubre 1878)

Noticias de Madrid

El señor Pí y Margall, que ha sido reclamado por la Audiencia de Sevilla, salió anoche para dicha ciudad acompañado de la Guardia civil.

—De siete ladrones que intentaron subir en el tren correo de Alicante, que conducía 50.000 duros, sólo dos lo consiguieron, y mataron al conductor, que intentó defenderse. Al oir el disparo, salió el guardafrenos de la garita y luchó a brazo partido con los ladrones, arrojándolos a la vía.

Nada ha ocurrido a los viajeros, los cuales llegaron retrasados.

El Juzgado de Chinchilla instruye las oportunas diligencias.

Vida extranjera

Noticias de autorizado origen, aseguran que muy pronto comenzará el ejército inglés su marcha sobre Kandahar, la ciudad más importante del Afghanistan. Añaden que dicho ejército dispone ya de fuerzas considerables y de todos los elementos necesarios para la campaña.

—Telegrafían de Simla, que los afghanes se están concentrando de una manera imponente en los desfiladeros de Khyber. Esta noticia ha producido vivísima inquietud en toda la India inglesa, pues se sabe además que cuentan con considerables refuerzos.

Notas valencianas

En la sociedad de Agricultura, se ha verificado la Junta de los interesados en el cultivo y explotación de la caña de azúcar, amenazados por la pretensión de los cubanos, que piden la libre entrada en España del azúcar que producen.

Quedó nombrada la siguiente comisión: como propietarios cultivadores, don Juan Bautista Vallier, don Santiago Puchol, don José Miguel Polo, don Felicísimo Llorente Olivares, don Joaquín Pardo de la Casta, don Pascual Fandos y don Vicente Llobet y Sanchis, y como fabricantes, don Antonio Lázaro, don Bartolomé Verga, don Francisco Monzonís (de Burriana), don Salvador Ridaura y don Vicente Romaní (de Denia).

(LAS PROVINCIAS)

CAZA ACUATICA

El domingo pasado se verificó en Sueca la subasta de replazas de los vedados de dicha población.

El teatro Serrano, totalmente ocupado, daba la sensación de que el espectáculo de la subasta iba a ser algo extraordinario, y en efecto, no quedaron defraudados los concurrentes.

En los muchos años que nuestra afición nos lleva a seguir de cerca todos estos actos que proceden a las cacerías de patos y fúlicas nunca hemos presenciado el espectáculo del domingo.

Hemos presenciado competencias entre dos aficionados, en las cuales el amor propio era el principal factor exaltado por las benévolas insinuaciones de los respectivos amigos, pero sólo se refería a determinada replaza. Las demás se solían rematar dentro de los tipos que denominamos normales.

Otras veces a resultado que el encargo de adquisición de replaza para un cazador se ha hecho a dos personas y éstas en las pujas se han encargado de que el costo de aquélla resultara tres o cuatro mil pesetas más, por el error cometido.

Los que presenciamos el acto del domingo sacamos la impresión de que el dinero carece de valor para los cazadores, tal fué la competencia y tales los arrestos que hicieron rebasar el tipo de cinco mil pesetas a más de seis replazas.

Ahora sólo falta que el año sea malo, de poca caza, y el desastre será entonces de los para signar en letras de oro.

UN LACUSTRE

Apartado de
LAS PROVINCIAS 139

Crónica cinematográfica

OLYMPIA

Una bellísima comedia italiana se estrenó ayer en Olympia, producto del mago de la cinematografía Augusto Genina, conocidísimo de todos los admiradores del séptimo arte por sus geniales creaciones.

«¡Cuidado con el teléfono!» es una película filmada con gusto y arte exquisitos, en la que la trama, muy bien urdida, hace las delicias del espectador.

Carmen Bony tiene en este film una interpretación llena de delicadezas de un alma exquisitamente femenina, que sabe hacerse amar por su talento. Su papel es un éxito más que debe sumarlo a los otros conseguidos en «Chico o chica» y «Adiós juventud», películas que filmó bajo la dirección de Augusto Genina, que fué el que la descubrió y ha logrado consagrarla como estrella en este dificilísimo arte.

La parte masculina está encomendada a André Roanne, que une su inspiración con la de la bellísima Carmen Bony.

Esto anterior va unido a una riqueza en interiores, vestuario y mobiliario, más una fotografía espléndida.

La película ha tenido una cordial acogida en la tarde de su estreno.

La amable empresa de Olympia, siempre deseosa de dar la nota de actualidad en nuestra ciudad, para corresponder a la simpatía general que tiene entre los cinematografistas y público que asiste a su salón, ha conseguido de la Sociedad Hispano de Forest Fonofilms, S. A., la exclusiva de la cinematografía parlante para su sala.

Al efecto, ayer tarde, después de la proyección de las películas del cartel, se dió la primera sesión de «fonofilms» en un rollo de trescientos metros con diversos motivos, entre ellos sobresalen un notabilísimo discurso del presidente de la República de Cuba, don Bernardino Machado; un cuplé por Elvira de Amaya; un baile por la artista valenciana Conchita Piquer, y tres piezas musicales, interpretadas una por un excéntrico musical, otra por una precoz concertista de ocho años, que ejecuta a piano un minuetto de Mozart, y por último, una orquestina de la Argentina, que toca el popular tango «Cascabeles».

Unido a estos va otro número titulado «Un viaje a Long-Island», que es un alarde de naturalidad, en donde el espectador oye reproducido naturalmente el lenguaje de los animales.

Fué un éxito clamoroso. Enhorabuena.

LA HISTORIA DE VALENCIA

Se nos hacen frecuentes pedidos de la «Historia de Valencia», escrita por Teodoro Llorente Olivares, y a estas peticiones hemos de contestar que dicha obra se halla agotada. Pero debemos hacer la aclaración de que todavía hay existencias del volumen segundo, porque éste pudiera interesar a muchos, ya que comprende los capítulos que afectan al Palacio Real, Diputación del Reino, Casa de la Ciudad, Lonja, Hospitales y Hospicios, Universidad, Museo de Pinturas, Teatro en Valencia, Fiestas en Valencia y transformaciones urbanas, con todas las instituciones relacionadas con estos asuntos y datos históricos, así como los capítulos relativos a los alrededores de Valencia, campo de Liria y montañas de Chelva, Chiva y Buñol, la Ribera del Júcar, Gandía, Játiva, Valle de Albaida, Denia y la Marina, Cocentaina, Alcoy y Jijona, Villena y Alicante, Elche y Orihuela.

Este tomo, de 1.063 páginas, se halla profusamente ilustrado, véndese al precio de 15 pesetas y puede encargarse en las Oficinas administrativas de LAS PROVINCIAS, aunque debiendo advertir que las existencias del mismo son muy escasas.

El premio hispanoamericano. —Convocatoria de la Real Academia de Ciencias Exactas Físicas y Naturales

La *Gaceta* inserta la convocatoria de la Real Academia de Ciencias Exactas, Físicas y Naturales para el premio hispanoamericano con sujeción a las bases siguientes:

Primera.—La convocatoria señala cada año, turnando entre los tres grupos de materias científicas correspondientes a las tres secciones de esta Academia de Ciencias Exactas, Físicas y Naturales, el relativo a los trabajos que han de desarrollar los autores concurrentes dentro del grupo de materias correspondientes a cada año. Los demás serán de libre elección de los autores.

Segunda.—Los aspirantes al premio enviarán sus obras a la Academia y sólo serán admitidas las impresas cuya fecha de publicación esté comprendida en uno o más años de los tres anteriores al en que haya de otorgarse el premio.

Tercera.—Las obras que se presenten a este concurso deberán quedar en la secretaría de la Academia antes del día primero de Marzo de 1929.

Cuarta.—El día 12 de Octubre de dicho año la Academia publicará su fallo concediendo al autor premiado, si se adjudica el premio, un diploma de honor y una medalla de oro, de conformidad con lo establecido en la base primera.

La convocatoria para el concurso de 1929 sólo comprenderá trabajos correspondientes a Ciencias Naturales.

Desde Llosa de Ranes

VITIVINICOLAS

Las gestiones y trabajos que apuntábamos en nuestra anterior crónica sobre la futura elaboración de mistelas siguen su curso, y por el aspecto que va tomando la cuestión dudamos que se dejen ya de la mano hasta ver convertidos en realidad los proyectos que se planean.

Una prueba evidente de ello es el viaje de estudio llevado a cabo días atrás por los entusiastas viticultores y alma de este movimiento, señores Sipán, Castillo, Pavía, Olmos y Vázquez y Marco, médico y maestro nacional, respectivamente, de esta localidad, a los centros vinícolas de Carlet, Real de Montroy y Cheste, de donde han regresado repletos de optimismo y dispuestos a repetir estas visitas de orientación futura.

¡Animo y adelante, pues estamos más que convencidos que es ese el único camino del porvenir vitícola local!

LAS FIESTAS

Sin pena ni gloria, como dice el refrán, transcurrieron las fiestas. Algo de pólvora, buenos conciertos de nuestra banda y función religiosa avalada por la asistencia del señor Abad, de Játiva, y una buena pieza oratoria del doctor Vinat, arcipreste de Alcira. Y gracias aún a los simpáticos e improvisados festeros, que si no, ni eso.

Veremos si esto servirá para que en lo sucesivo, el Ayuntamiento, de acuerdo con los festeros, organice programas de festejos dignos de una población de esta categoría.

NUEVA FARMACIA

Ha sido abierto al público la nueva farmacia de la plaza Mayor, a cargo de nuestra paisana la simpática y culta farmacéutica señorita doña Carmen Salvador.

EL CORRESPONSAL

20-X-28.

CRONICA DE SUCESSO

UNA CABALLERIA MUERTA POR UN AUTOMOVIL

El sábado por la noche venía con dirección a Valencia por la carretera de Liria un automóvil.

Al llegar al kilómetro 6, un carro que iba delante tomó la dirección del camino de Godella, llevando atada a la parte trasera del carro un caballo.

El automóvil iba a gran velocidad, por lo que no pudo ser dominado por el conductor, dándole un fuerte topetazo al caballo, dejándolo muerto.

A unos veinte metros del lugar de la desgracia el automóvil paró, pero uno de sus ocupantes le dijo al chófer: «Arrea», y éste emprendió de nuevo una carrera desenfrenada.

Los vecinos de aquel barrio, conocido por «La Coma», pudieron, no obstante, tomar el número del coche, cuya matrícula corresponde al número 7.348, de Valencia.

La caballería era propiedad de Salvador Broseta Cardena, domiciliado en el camino Viejo de Godella, número 60, alquería del «Pí».

CAIDAS

En el Hospital ingresó ayer la anciana de 77 años, Salvadora García Navarro, domiciliada en la calle del Buen Orden, número 6, por haber tenido la desgracia de caerse en la escalera de su casa, produciéndose la fractura del antebrazo derecho, una herida de seis centímetros en la región frontal y varias escoriaciones en la cara. Fué calificado su estado de pronóstico muy grave.

—Vicente García cayóse de la bicicleta en que iba montado por la calle de Colón, ocasionándose heridas de pronóstico menos grave.

—La niña de doce años Isabelita Clemente Davín, que estaba el domingo jugando con otras amiguitas en el piso de su casa, tuvo la desgracia de caerse a la planta baja y fracturarse la base del cráneo.

ROBOS

En los almacenes que el señor Casanova Boix posee en la calle de Pí y Margall, penetraron ladrones, llevándose dos máquinas de escribir, valoradas en 700 pesetas; una bicicleta, en 200, y varias botellas de cerveza.

¡No cabe mayor cinismo en los desaprensivos amigos de lo ajeno!

—También del domicilio de Manuela Calvo Pérez se llevaron alhajas por valor de 600 pesetas.

Se tiene una pista segura sobre el autor del robo.

HERIDO EN UN OJO

Por haberse dado un golpe con una piedra, se produjo una herida en el ojo izquierdo, con hernia del iris, el niño de seis años Francisco García Rodrigo, vecino de Macastre.

En el Hospital, donde fué curado, se calificó su estado de pronóstico grave.

SE INCENDIA UNA PAJERA EN MANUEL

Viajeros llegados anoche en el expreso, nos comunican que al salir de la estación de Manuel, ya en dirección a Puebla Larga, les sorprendió la visión de una gran hoguera.

Al principio dió la impresión de que en medio de los bancales de arroz se había prendido fuego a un montón de paja de la que a veces se suele quemar para que sirva de abono; pero a medida que el convoy se fué acercando, pudieron percatarse de que el fuego se había declarado en la máquina trilladora que hay situada en aquella zona arrocera.

El fuego, cuando el tren pasaba, dominaba el depósito de paja de la trilladora, ofreciendo las llamas un aspecto imponente.

Como oficialmente no tenemos todavía noticias, se ignoran las causas que hayan podido motivar el siniestro, como asimismo la cuantía de las pérdidas sufridas.

CAIDA CASUAL

La sufrió Jimena de Vega Arizón, de 64 años, habitante en el camino de Moncada, 49, bajo, produciéndose la fractura del cuello del fémur izquierdo.

Curada en el Hospital, donde ingresó, fué calificado su estado de grave.

Poesías de Heine
Traducidas en verso castellano y precedidas de un prólogo por
Teodoro Llorente
PRECIO: DOS PESETAS
Se vende en la Administración de LAS PROVINCIAS

PREVENIR
es siempre preferible a curar
EL AGUA DEL CARMEN
de los Carmelitas Descalzos de Tarragona, tomada a tiempo, evita las consecuencias que puedan provenir de una mala digestión, vómitos, náuseas, mareos, etc.
Tenga siempre un frasco a mano
AGUA DEL CARMEN

Cartelera de espectáculos

TEATRO PRINCIPAL
COMPAÑIA DE GRAN ESPECTACULO DE
ENRIQUE RAMBAL
Hoy martes A las 6 tarde y 10 noche
Miguel Strogoff o El correo del Zar
Mañana, a las 10 noche, última representación de «MIGUEL STROGOFF O EL CORREO DEL ZAR».
Jueves, a las 6 tarde y 10 noche, «PARIS-LYON-MEDITERRANEO».

APOLO Gran Cinema
Hoy martes, 4'30 tarde y 9'30
Estupendo programa FOXFILM
Habla del violín (variedades Fox)
La chica alegre
Deliciosa comedia por Olive Borden
El lago 5 dedos (natural)
Exito, éxito, éxito de la grandiosa superproducción TITAN-FOX,
El ángel de la calle
Glorioso poema lírico, digno sucesor de «El séptimo cielo», magníficamente interpretado por la misma pareja ideal Janet Gaynor y Charles Farrell
AGÁRRESE EL SOMBRERO
Graciosa cómica, en dos partes.
Teatro perfumado por la casa J. Robillard y C.ª, con perfume «Oro de ley»
Jueves, el popular TOM MIX en «LA BANDA DEL RIO ROJO».

Gran Teatro
Hoy, grandioso programa, hoy
SANDALIO ESTA EN MATON
Cómica, en 2 partes
ACTUALIDADES GAUMONT
Ultimos sucesos mundiales
Demasiado aprisa
Richard Holt-Gloria Grey
(Dedicada a los estudiantes)
ULTIMO DIA DE
El circo Wolfson
Por la hermosa Helen Hallan
PRECIOS POPULARES
Mañana, suceso de arte: EL DIAMANTE DEL ZAR

ESLAVA
Hoy, a las 6 tarde
LOLA Y LOLÓ
A las 10 noche
Mi padre no es formal
ESTRENO
Grandes éxitos de la
COMPAÑIA ALARCON

CONDAL
Hoy: «El as del trapecio»; «El valle desierto», por Charles Jones; Revista Paramount y dibujos.
BEBE DANIELS en
Un beso en un taxi
«La momia del profesor»
Miércoles: RAMON NOVARRO y ALICE TERRY en
El prisionero de Zenda

OLYMPIA
Hoy martes
VECINOS INCOMPATIBLES
Farsa cómica, por Charles Murray y Chester Conklin
EL CONDOR
Película cultural de la UFA
EXITO
Cuidado con el teléfono
Creación de CARMEN BONI y ANDRE ROANNE
¡Grandioso éxito!
CINEFON
Cinematógrafo parlante
Todos los que ayer la vieron quedaron verdaderamente maravillados, pues este invento llegará a la perfección completa
PROXIMO JUEVES:
EL HEROE DEL RIO
Por BUSTER KEATON
«Artistas Unidos»
Domingo: Página Cinematográfica

TEATRO RUZAFA
Para hoy martes, a las 10 de la noche: la zarzuela en tres actos, lírica, de costumbres murcianas, libro de Luis Fernández Ardavín, música del maestro Francisco Alonso, LA PARRANDA. La obra de verdadero éxito de la actual temporada.
El próximo jueves, a las seis de la tarde, segunda matiné de la temporada, representándose LA PARRANDA. Se despachan localidades en la contaduría del teatro, de un día para otro.

LIRICO
Hoy martes
Extraordinario programa
REVISTA VERDAGUER
DUETO ERRANTE
Comedia de la vida entre bastidores, por Luis Wilson, Sam Hardy y Luis John Bartel
El sombrero de Alicia
Por el gato Mochales
¡Gran éxito cómico!
Mío es el mundo
Deliciosa y divertida comedia, por JACK MULHALL
CUARTA ALARMA
Cómica en 2 partes, por La Pandilla
Mañana miércoles:
Colleen Moore y Gary Cooper en el sensacional estreno
El gran combate

COLISEUM
Hoy martes
Grandioso programa
Revista Verdaguer
DIVIÉRTETE Y TRABAJA
Graciosa comedia por Pat O. Mallety
¡Exito! ¡Exito! ¡Exito!
Hijos del divorcio
Sugestiva comedia por CLARA BOW y ESTHER RALSTON
CURVAS Y RECTAS
Graciosa cómica en dos partes
PROXIMO JUEVES:
Harold Lloyd en la divertida comedia
Casado y con suegra

Espectáculos

PRINCIPAL.—A las 6 tarde y 10 noche: Miguel Strogoff o el correo del Zar.
PRINCESA.—A las 10'15 noche: Una cualquiera.
RUZAFA.—A las 10 noche: La Parranda.
APOLO.—Sesiones de cine a las 5 tarde y 9'30 noche.
ESLAVA.—A las 6 tarde: Lola y Loló.—A las 10 noche: Mi padre no es formal (estreno).
MODERNO.—A las 6'30 tarde: ¡Tot per un chiquet!—A las 10'45 noche: ¡Tot per un chiquet!; El señor qu'es volía casar.
OLYMPIA.—Sesiones de cine a las 5 tarde y 9'30 nocne.
LIRICO.—Sesiones de cine a las 5 tarde y 9'30 noche.
CONDAL.—Sesiones de cine a las 4'30 tarde y 9'30 noche.
GRAN TEATRO.—Sesiones de cine a las 4'30 tarde y 9'30 noche.
COLISEUM.—Sesiones de cine desde las 4'45 tarde.

Ministerio de Educación, Cultura y Deporte

«REFRANER VALENCIÁ»

13.000 refranes valencianos

La Editorial Arte y Letras de Valencia acaba de publicar el «Refraner valenciá», recopilación de 11.000 refranes populares, hecha por el «mestre en Gay Saber» don Estanislao Alberola, más 1.600 de nueva construcción, debidos al ingenio de don Manuel Peris, también «mestre en Gay Saber».

La corrección y prólogo han corrido a cargo de la primera autoridad lingüística valenciana, el excelentísimo señor Padre Luis Fullana, académico de número de la Real Academia Española.

Con estos antecedentes sobra todo elogio; pero no queremos privarnos de entresacar y traducir algunos párrafos del magnífico prólogo del Padre Fullana: «Un verdadero historial de los refraneros, partiendo desde los proverbios de Salomón», para demostrar la importancia que tiene el estudio del refraner para conocer a la perfección una lengua.

No cabe dudar que la «Pasemiología» o tratado de «refranes» constituyen una parte esencialísima de la literatura de cada nación o país que goza de lengua propia, y por lo mismo, el estudio pasemiológico es uno de los más interesantes para la conservación y enaltecimiento de las lenguas.

El refrán, por lo mismo que es una expresión popular breve y sentenciosa, fué muy propio del carácter valenciano y de su lengua naturalmente expresiva, breve y sentenciosa. Por eso no es de extrañar la abundancia de refranes que se usan hoy en esta lengua, redactados por los pasemiólogos valencianos clásicos y modernos.

Los refranes han existido siempre y en todas las lenguas vivas o habladas, porque todo individuo tiene natural y constantemente a esta manera de expresión.

No cabe duda que el refrán es efecto y como resultado consiguiente de la experiencia. Un fenómeno ya moral, ya físico observado por espacio de mucho tiempo y después de haber soportado la limadura de muchas generaciones, obtienen al fin una forma poética por medio de la cadencia de la rima, hasta conseguir estabilidad.

Este es, generalmente, el origen de todo refrán, por más que aparte de la experiencia tiene otras fuentes de formación, como son: la historia, la fauna, la superstición y el espíritu de raza, de nacionalidad, de religión y hasta de pueblo y familia.

Hemos dicho que el refrán ha existido siempre, y siendo cualidades de todo refrán su permanencia, de las lenguas primitivas fueron pasando a las lenguas derivadas, tomando distintas formas según la evolución de estas lenguas, pero conservando intacto su fondo. Por eso vemos que en todas las lenguas románticas se han conservado la mayoría de los refranes del romano antiguo, sobre todo en los refranes pertenecientes a religión y normas de buena conducta con las mismas aplicaciones morales que los proverbios de Salomón, las palabras simbólicas del Evangelio, etc.

«In multilopio non deerit peccatum», es el refrán valenciano «Qui molt parla, molt érra». «Vir obedients loquetur victoriam», es «L' obedient cantará victoria».

Claro está que no todos los refranes nacieron en la misma época; diariamente nacen otros y como los fenómenos físicos, lo mismo que los morales, se repiten en todas las naciones o partes habitantes de la tierra, ya que la humanidad es una misma y todo hombre lleva impresa en su frente desde que nace la idea del bien y del mal, y dichos fenómenos, al fin, llegan a formularse, primero a viva voz y luego en el lenguaje escrito, no fué preciso que unas naciones copiasen de otras sus refranes, ni que unas regiones imitasen a otras aunque fuesen sus vecinas. Por eso han podido coincidir en naciones de distintas lenguas, unos mismos refranes nacidos y formados a un mismo tiempo.

Por eso vemos refranes que tienen casi la misma forma en valenciano que en castellano, y no podemos decir que sean castellanismo ni en cuanto a la forma ni en cuanto su significado. De esta clase son: «Gos que lladra no mosega»: «Perro que ladra no muerde». «Any nou, vida nova»: «Año nuevo, vida nueva». «Guardat tú i et guardaré yo»: «Guárdate y guardarte he».

Aparte de los refranes heredados de la lengua originaria, comunes a todas sus derivadas, los hay peculiares a cada una de éstas, y la lengua valenciana los tiene en abundancia suma, nacidos del carácter y costumbres del país, muchos de los cuales son inadaptables a otras lenguas.

«Refraner valenciá» es una verdadera joya que no puede faltar en la biblioteca de quien hable o conozca nuestra lengua y no podemos por menos que felicitar a cuantos han intervenido en su confección.

Libros valencianos

ANTIGUALLAS PENALES, *por don Enrique de Benito.*

Con este epígrafe acaba de publicar el docto catedrático de Derecho don Enrique de Benito, un compendioso y seductor folleto con las páginas magníficas que le ocuparon de la cuestión en la revista estupenda de la Universidad de Zaragoza.

Es un bello trabajo invitador a una reposada y sabrosísima lectura. El profesor de Derecho penal es un prosista fluido y vibrante que sabe dar a los escarceos periodísticos, un sabor literario que cubre bellamente la rigurosidad de la norma y de la ciencia.

Pero lo que yo quiero destacar desde aquí, es el carácter valenciano que preside el opúsculo que nos ocupa. Los cuatro ensayos—diversas glosas, los llama el autor—tienen propincua raigambre en Valencia. El primero (De cómo franceses, flamencos y españoles ejecutaban la pena de muerte en el siglo XVIII) es un comentario a la carta que don Juan de Arenas, caballero vizcaíno, escribió desde Burdeos al doctor don Josef Salvador Heren, letrado valenciano, hablándole de lo que por París y Bruselas había visto. El segundo (¿Silla o banquillo?) se refiere a la rigidez de un juez de nuestra Audiencia, que en 1616 puso banquillo y no silla (como por corruptela se acostumbraba) a un noble preso; acaecimiento que motivó varias cavilaciones y hasta regia y discutida decisión.

Otro de los ensayos que forman el pequeño volumen de «Antiguallas penales», se titula «Toros y cañas» y comenta graciosamente la protocolaria reglamentación con que la Real Audiencia Valenciana, jacarandosa y divertida, acudía a las fiestas de toros que se celebraban en la plaza Mayor. La erudita cultura del doctor De Benito le hace asociar sus recuerdos sobre la fiesta nacional y nos habla de la popularidad del festejo, al que, pese a las prescripciones de la Santa Sede, no dejaban de acudir los eclesiásticos ni siquiera los de la Compañía de Jesús.

Sean estas modestas líneas un elogio al profesor universitario que se «valencianizase», por así decirlo, al estudiar en los indiferentes tomos de «Varia» de nuestros archivos y bibliotecas, todas esas indicaciones secundarios, que se creen sin interés y que son algo parecido a los que «Azorín» llama «sub-clásicos» a través de los cuales vibra y se vive la vida del detalle y de la nota callada que es la vida interna y popular que las grandes historias se reservaron en el tintero.

J. B. P.

Elixir Estomacal de SAIZ DE CARLOS

Tonifica, ayuda a las digestiones y abre el apetito, curando las enfermedades del ESTÓMAGO e INTESTINOS

DOLOR DE ESTÓMAGO
DISPEPSIA
ACEDÍAS Y VÓMITOS
INAPETENCIA
DIARREAS EN NIÑOS
y Adultos que, a veces, alternan con **ESTREÑIMIENTO**
DILATACIÓN Y ÚLCERA del Estómago
DISENTERÍA

Muy usado contra las diarreas de los niños, incluso en la época del DESTETE y DENTICIÓN.

33 AÑOS DE ÉXITOS CONSTANTES

Ensáyese una botella y se notará pronto que el enfermo come más, digiere mejor y se nutre, curándose de seguir con su uso.

5 pesetas botella, con medicación para unos 8 días

Venta: Serrano, 30, Farmacia, MADRID y principales del mundo

Papelería Botella

SAN VICENTE, 141

Plumas estilográficas de todos los precios. Tintas para las mismas. Bloques y carnets para notas, etc.

Lo mejor para las canas

AGUA DE VIOLETA ESPAÑA

Con el uso del AGUA DE VIOLETA ESPAÑA desaparecen paulatinamente, sin darse cuenta, a los 20 días de usarla.

Es una preparación maravillosa, porque después de su propiedad tiene la de ser una loción que limpia el cabello, y es ligeramente perfumada.

El que use esta agua de seguro no tendrá caspa, y le contribuirá a la crecida del cabello y detendrá su caída.

Representante para Valencia y su provincia: JESUS LA GASCA, PIE DE LA CRUZ, 9, segundo. De venta en todas las buenas droguerías y perfumerías de Valencia y su provincia.

La corrida del domingo

Hazme cien, no me hagas una...

El mayor error de los toreros es salir todas las tardes dispuestos al triunfo rotundo y definitivo. Y digo error, porque la fortuna no siempre está de su parte y aunque el empeño sea noble y digno de toda clase de elogios, desde el punto de vista del aficionado, desde el punto de vista del torero, es absurdo creer que todas las tardes se puede salir a hombros y cortar orejas a granel...

Este es el caso de Barrera y de Enriquito Torres.

Ambos diestros, en lo que llevan de temporada, han salido a la plaza todas las tardes—mucho más a partir de la feria—a jugársela, a ganarse la pelea, a no dejarse pisar el terreno—cada uno en su diferente modalidad de toreo—y en verdad que lo han conseguido cumplidamente, mostrándose como indiscutibles figuras, contrastados sus valores una y otra tarde junto a diestros consagrados por todos los públicos de España. Claro está que había de venir una tarde en que la buena voluntad, los buenos deseos de los diestros habían de estrellarse contra la suerte veleidosa siempre y favorecedora las más de las veces de aquel en quien menos se espera...

Y este es el caso del domingo en nuestra plaza. Lo inesperado vino. La suerte jugó el mayor papel y he aquí que un torero, buen torero —porque Posadita tiene cualidades para serlo—y que hasta ahora no ha podido salir del anónimo tras muchos años de lucha, por su escasez de arrestos para con los toros, se vió amparado por un público enteramente partidista y por lo tanto propicio a él, ya que todo es poco en los fanáticos para zaherir al torero que tiene su enemistad y elevándolo como un falso ídolo, cuidándole, arrullándole con mimos de paloma, le hizo entrar en un ambiente y el calor del mismo le dió bríos, y ese valor ciego que nace estimulado por la borrachera de aplausos, que aunque ficticio, es lo suficiente para dar el triunfo, mucho más ante diestros que unos por fatalidad y otros por las circunstancias no consiguen alcanzarlo.

No es esto una negación al triunfo alcanzado el domingo por el simpático torero sevillano. Fué un triunfo honrado, ganado a ley, que adquirió mayor fuerza amparado por un público en demasía...

Y fué suficiente este máximo esfuerzo del diestro sevillano, para que las pasiones, desatadas, tornarán a ser producto de lógicas insensatas...

No fueron precisamente los toros de Rincón, o sea de Urquijo, lo que todos esperaban. El popular ganadero mandó una corrida terciada —excepto el lidiado en sexto lugar— y en cuanto a bravura tampoco vimos nada notable. Sólo los dos primeros se dejaron torear a placer. Los restantes fueron broncos, difíciles y en especial el último, que a partir de la suerte de varas se descompuso, y en banderillas tomó querencia en tablas, no consiguiendo nadie sacarlo de ellas y teniendo que ser cambiado el tercio con dos pares de banderillas ante la imposibilidad de ponerle los de reglamento.

Fué, pues, una corrida que no puso el papel del prestigioso ganadero andaluz al nivel de otras ocasiones.

Seguramente que a estas alturas los sevillanos se entregan a locas manifestaciones de júbilo. Antoñito Posada, uno de sus toreros, sin ser el mejor, les ha dado el baño a los dos «ídolos» valencianos Torres y Barrera. ¡No se envanezcan los señores! Belmonte, Gallito y Granero, fueron en muchas ocasiones superados por toreros de segunda y tercera fila. Sin embargo Gallito, Belmonte y Granero, fueron siempre Gallito, Belmonte y Granero, como Torres y Barrera continúan siendo el más formidable torero de capa y el mejor muletero de la actualidad. ¿Que ayer brilló más el sevillano? ¡Justo! Pero es que el pequeño Enrique no dió en toda la tarde un solo lance de los suyos, ni Barrera tuvo la fortuna de coger una estocada en su primero, después de la maravillosa faena que le hizo, que fué lo mejor de la tarde. Claro está que Posadita triunfó por cantidad, pero nunca por calidad. Su triunfo fué el del conjunto. Lo hizo todo y bien. Y aún más. Torero medrosísimo, estuvo ayer valiente de verdad y en ello estribó su verdadero, su legítimo éxito. Aparte de que no tenía otra solución para conquistar nuevas actuaciones en Valencia, donde su cartel no tenía significación alguna. Ahora la tiene.

Toreó de capa discretamente, sobresaliendo unos lances a su primero y unas chicuelinas al último de la tarde, y con la muleta dió pases vistosos a su primero, intercalando rodillazos y tocaduras de pitón que agradaron—el toro era bueno—y a su segundo, que era un bicho bronco, lo toreó hábilmente, con mucho conocimiento y adorno, sacándole gran partido y haciéndose tocar las palmas merecidamente. Pero donde dió la mejor nota fué matando, despachando a su primero de un estoconazo hasta la mano, y al segundo, de un pinchazo y una estocada entregándose y recibiendo un palotazo en el vientre.

Cortó la oreja del primero y la oreja y el rabo del segundo, saliendo a hombros al terminar la corrida. El primer toro lo brindó al gerente de la empresa señor Mora, recibiendo una tarjeta del brindado.

Fué, pues, un triunfo merecido el del sevillano, que no se lo regateamos. Estuvo bien en todo momento. Pero de ahí a superar en calidad a los nuestros... ¡Veamos los cuadros estadísticos!

Vicente Barrera salió ayer dispuesto a continuar su capítulo de excelentes actuaciones en nuestra plaza. Llegó a hacérnoslo creer que tal iba a conseguir, pero no quiso la suerte y el noble empeño del pupular torero valenciano, se estrelló ante su poca fortuna al herir. Comenzó con un quite por chicuelinas al primer toro, muy torero y que se ovacionó con largueza, continuando con unos lances de capa a su primero algo precipitado pero mandando bien, meliéndose bravemente entre pitones en el primer quite con dos verónicas y media temerarias, terminando el tercio con un quite pinturero con el capote a la espalda. En el otro le dió varios lances impecables con los pies juntos unos y cargando la suerte en otros que fueron jaleados por lo bien ejecutados y el valor que puso en ellos. Hizo otro quite por chicuelinas—no tan bien como el anterior,—pero que gustó. Y con la muleta, tuvo de todo. Faena toreraza fué la de su primero, comenzada con tres naturales ligados—dos de ellos superiores—y un pase de pecho y continuada con pases de todas marcas, reposado, tranquilo, mandón, ¡torero, en toda la extensión de la palabra! Fué una faena grande, variada, toda ella jaleada por el público y acompañada de la música... En cambio en el otro no nos gustó tanto. No quiso, no pudo o no supo pasarlo, y cuando lo intentó salió achuchado. Se limitó a torearlo por la cara con alegría, ¡eso sí!; pero sólo oropel, torero de galería. Unicamente los pases de tirón para sacarlo a los medios, fueron un alarde de dominio verdad.

Con el pincho, se le desvió el estoque—conste que esta vez no fué él,—matando al primero tras de aquella faena grande y con un una atravesada y un descabello lo mandó a mejor vida, y en el segundo, tras señalar un pinchazo aceptable, se acordó que le esperaba el barco para trasladarse a Méjico, y saliéndose, dió un golletazo que bastó.

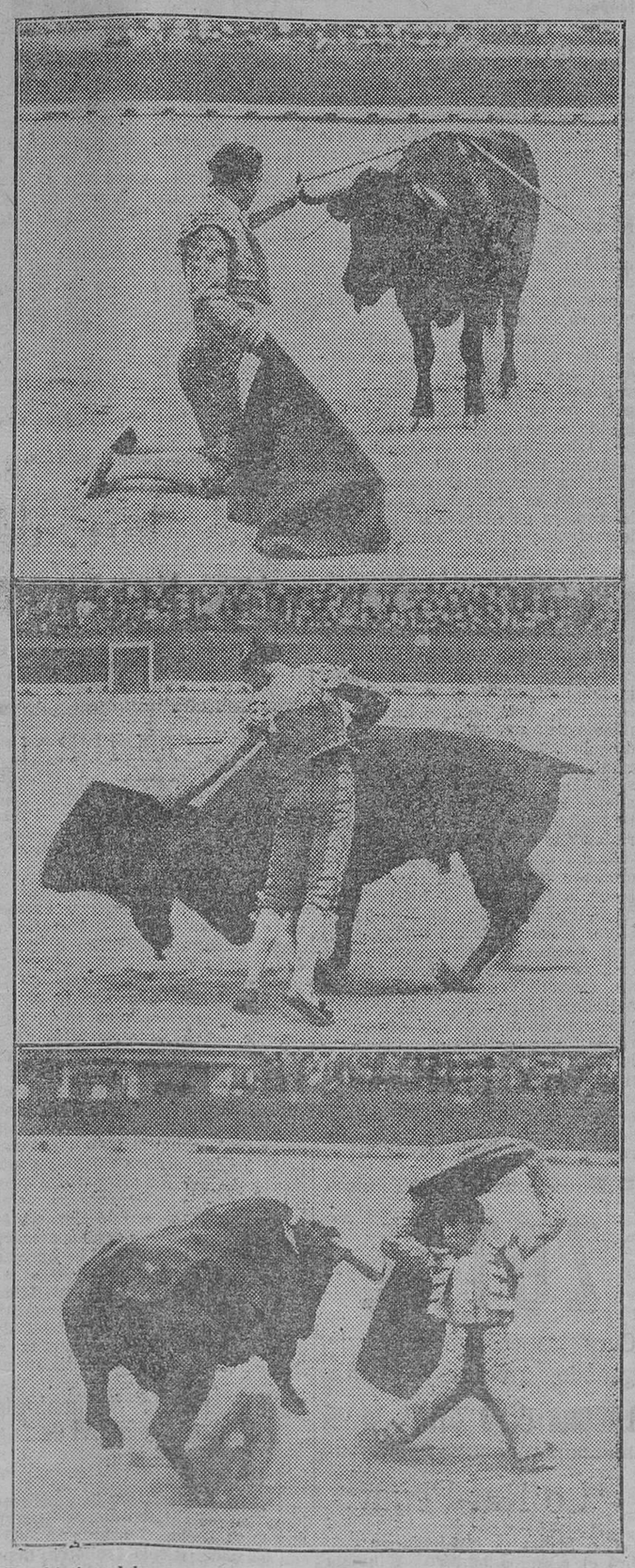

El objetivo del gran fotógrafo Barberá Masip ha sorprendido los tres momentos culminantes de la corrida final de temporada. Son ellos la mejor reseña que puede hacerse de la misma.—El valor demostrado por Posada, que aparece en un desplante vistoso.—La muleta de Barrera, dibujando un pase natural.—Un farol de Enrique Torres con las dos rodillas en tierra, dado en un exceso de amor propio.

¡Fué una lástima que no cogiera la estocada en su primero! No obstante, fué ovacionada la faena, sin duda alguna lo mejor de la tarde.

Barrera ayer quiso triunfar y la suerte se empeñó en lo contrario. No hizo más que demostrar calidad, ¡mucha calidad!

Lo que pasó el domingo a Enrique Torres no tiene explicación. Acaso salió a torear enfermo, porque su desgana, su apatía así parecía darlo a entender. O acaso fué aquella aparatosa voltereta del primer toro cuando en un varonil alarde de amor propio dió dos faroles de rodilla en tierra de una temeridad enorme, saliendo empitonado en el segundo de ellos y lanzado a gran altura. Lo cierto es que Enrique Torres no brilló ayer ni tan siquiera con el capote—su fuerte,—en el que no le vimos mas que una verónica y media suavísimas al segundo toro. En lo demás, apagado completamente. Claro que tuvo que cargar con el peor lote en tamaño y calidad, pero eso no importa para que hubiese hecho algo, cuando menos en los quites de los toros de sus compañeros. Tampoco con la muleta consiguió lucimiento, por los toros, ¡claro está!—aunque parte de ello tuvo su apatía, que más hubiese conseguido de poner voluntad, sino en su segundo que fué por la querencia que tomó en tablas un toro inlidiable cuando menos en su primero, que aunque reservón, se hubiese podido torear mejor que él lo hizo. Con el pincho mató de media superior a su primero, y al último—que por voluntad del torero llegó a la muerte sin los pares de banderillas de reglamento, en vista de la imposibilidad de ponerlos—de varios pinchazos dados de cualquier manera, ya que el toro se tapaba y no le dejaba meter la espada por parte alguna. Fué un toro de los que dan trabajo a diestros de primera. Consiguió matarlo y ya hizo bastante el simpático lidiador.

A su primero le puso dos pares de banderillas muy buenos, y al último —el tan difícil—fué el par que él le puso el único decoroso que hubo. Se le aplaudió en esta fase.

Puñales pasó a la enfermería conmocionado.

RESUMEN.—A pesar de la combinación de toros y toreros, el tendido de sombra no estuvo lleno como muchos creyeron. ¿Qué se suponía lo que iba a pasar? ¡No! En primer lugar nadie pudo suponer que ayer brillara más el capote de Barrera que el de Torres, ni que éste se revelara como un excelente rehiletero, ni que los toros de Rincón salieran con tantas dificultades, ni mucho menos que Posada diera la nota fuerte del valor... no exento de arte. Ello le servirá al diestro sevillano para creer en una superioridad que no existe... ni puede existir. Valencia...

Recordamos una copla del popular cantador Antonio Pomares:

¡Viva Valencia y sus flores!,
¡don Paco Serra y Benlliure!
¡Viva Valencia y sus flores!
¡Viva Vicente Barrera,
Torres y Félix Rodríguez,
que son la esencia torera!

GARROCHITA

Albaceteñas

El Café la Peña

El café «La Peña», el primitivo y característico café, sin contar adiciones posteriores, es un local cuadrado exacto y geométrico. Nos sentamos en los largos divanes pegados a los muros y cubiertos con una funda protectora. Completan el ajuar mesas de helado mármol y sillas de madera arqueada, curvada e inclinada hacia atrás. En las paredes, interrumpidas a cada paso con puertas y ventanas de todo género, no hay espejos ni marcos de cuadro; sólo unas pinturas o dibujos que pasan desapercibidos. En el principal, a manera de balcones, se abren largas galerías, cerradas por frágiles barandas y más a lo alto, en vez de techo, una cubierta encristalada que le presta alegre claridad de aire libre. No es que este detalle contribuya a dotarle de un carácter especial, pues aquí aun las cosas que son sueltas forman secundariamente en el conjunto. Si acaso, saldrá a ofrecer la impresión de lo propio, la ausencia por esa causa de los aparatos de luz eléctrica colgados del techo, repletos de lámparas panzudas que abocan sus reflejos sobre las mesas ocupadas por la cristalería y la multitud que vela sus siluetas con el humo de los cigarros.

La parroquia del salón, numerosa, múltiple de facetas, se compone de una pequeña porción de cada clase social de una ciudad que ya es grande. En resumen, la definición suya, del café, lo que yo he contemplado, es esto:

La luz solar dominical—pura e increada la llamó Pérez de Ayala—filtrándose por el techo encristalado y yendo a parar a los concurrentes también endomingados; puede verse cómo se destacan las gorras negras, puleras, como si fueran de hules, de charolado, las bufandillas arrolle acharolado, las bufandillas arrolle impecablemente, y un sin número de semblantes rudos, cuya expresión suaviza la camilla fina, cuello y corbata e incluso pantalón bien ancho.

No hace mucho, habilitaron para café varias salas interiores, a las que llega la luz empobrecida tras de atravesar forzada, la atmósfera densa y opaca. Antes, cuando era permitido el juego, hubo instalada allí una timba, pero estuvieron abandonadas algún tiempo, perdieron su palpitar calenturiento y se respiraba un aire blando con sabor a polvo, una calma quieta en que sonaban extrañamente el golpear de las fichas del dominó.

Volvemos en seguida al refugio del salón cuadrado a vernos las caras los de siempre. Jóvenes que sueñan con palmadas rojas en circos bravos, literatos que estudian y crean, funcionarios modestos que hablan de política cansadamente, y siempre de un lado a otro los mozos enlutados, uniformados con blanco mandil, andando de esa manera tan característica y suya, con la mano encerrada en el bolsillo de la americana y volteando las monedas cobradas.

El pontífice supremo de la sagrada cripta de Pombo, de seguro que ya ha hecho esta greguería: la del camarero que continuamente da vueltas con la mano a las monedas guardadas en el bolsillo para cerciorarse de que están todas y no le han sustraído ninguna.

En realidad la forma de ser sintética del café La Peña no consiste en mostrar estos aspectos que representan fases vulgares de otros salones y son recuerdos entre sí de su misma uniformidad. El poder de sugerición lo posee amplio y fecundo para los que amamos los cafés y nos gusta sorprender el secreto de la visión recóndita. Entre todos los cuadros que ha ofrecido a la mirada curiosa del escritor, hay uno originalísimo que recuerdo extraordinariamente. Era ya en las horas de la madrugada. El café estaba cerrado y silencioso, bajados los cierres metálicos, y las sillas amontonadas colocadas encima de las mesas. Lo vimos desde la galería alta en una noche de baile. Sabido el que estos bailes, casi siempre tradicionales, representan una prolongación inusitada en la jornada nocturna. Abajo no había más luz que la de la repostería, y el dueño, ante el mostrador, contaba los ingresos de la cotidiana tarea. Estaba con la cabeza baja, ordenando las monedas, y la única lámpara encendida arrancaba idéntico destello, brillante y misterioso, a la plata reluciente y a su cabeza calva y pulida.

GABRIEL MARIO DE COCA

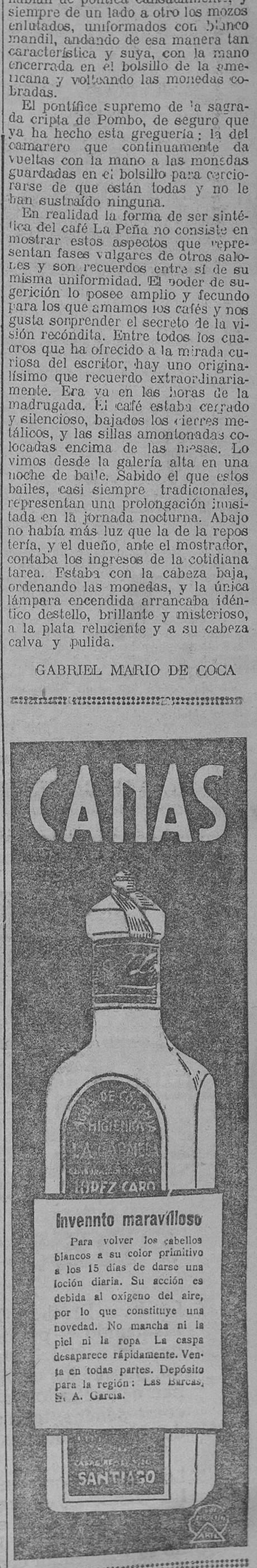

Invennto maravilloso

Para volver los cabellos blancos a su color primitivo a los 15 días de darse una loción diaria. Su acción es debida al oxígeno del aire, por lo que constituye una novedad. No mancha ni la piel ni la ropa. La caspa desaparece rápidamente. Venta en todas partes. Depósito para la región: Las Barcas, S. A. García.

Información municipal

INSTALACIONES

Comisión especial de Ensanche.—Solicitada autorización para la instalación de un motor eléctrico de medio caballo de fuerza con destino a cámara frigorífica de conservar carne en la casa número 217 de la calle de San Vicente, por don Enrique Barrera, se abre juicio contradictorio por diez días para oír reclamaciones contra dicha instalación, terminando el plazo para ello el día 21 del actual mes.

Valencia 18 de Octubre de 1928.—El alcalde, *El Marqués de Sotelo.*

Comisión especial de Ensanche.—Solicitada autorización para la instalación de dos electromotores, que suman 13 HP. en sustitución de otros dos de menor fuerza con destino a taller de carpintería mecánica en la casa central de la calle de Isabel la Católica, por la Electra Valenciana, se abre juicio contradictorio por diez días para oír reclamaciones contra dicha instalación, terminando el plazo para ello el día 2 del próximo Noviembre.

Valencia 19 de Octubre de 1928.—El alcalde, *El Marqués de Sotelo.*

Ministerio de Educación, Cultura y Deporte

Escopetas marca Jabalí La casa más económica de España

Armas del país y extranjeras y municiones de todas clases
Bicicletas, juguetes, artículos de viaje y para todos los sports
PAZ, números 11 y 13 TELEFONO 1550

Armería Schilling Ventas al contado y a plazos

El tráfico terrestre naranjero

Plan para la nueva temporada

Oportunamente publicamos la noticia de que en Madrid se iba a reunir la comisión encargada de regularizar el tráfico naranjero.

La reunión se celebró bajo la presidencia de don Antonio Faquineto, y fueron estudiadas las peticiones de la Federación de Exportadores de Naranja de Valencia, vía terrestre.

La primera petición estriba en solicitar la rotulación de dos mil vagones cerrados para el tráfico Valencia-Cerbére, o garantías de compensación de material, se desechó el sistema de rotulación, conviniéndose en que se sustituya por la compensación de material en la forma que más adelante se consigna.

La segunda petición que se refiere a que el material se ponga a disposición de los cargadores a las primeras horas de la mañana y la tercera que hace referencia a que se cubra con toldos, todo vagón techo malo, y que cuando dicho toldo pertenezca al cargador, la devolución a la estación de origen, se haga por los precios de la Tarifa de servicio de las Compañías fueron aceptadas por éstas, si bien con referencia a la hora de entrega del material deberá entenderse se trata del que a aquella hora exista en las respectivas estaciones y no del que sucesivamente vaya llegando a ellas.

La cuarta petición de la Federación, también fué aceptada y en su virtud se tendrá en cuenta los períodos de mayor intensificación de tráfico señalados, y que son del 15 de Noviembre al 15 de Diciembre y del 20 de Febrero al 10 de Abril.

La quinta petición, referente a que la exportación se haga en trenes naranjeros exclusivos y directos entre Valencia y Cerbére, motivó las manifestaciones de ambas Compañías de que así se hacía, a lo que replicó la representación naranjera que aun siendo exacto lo expuesto por aquéllas, el hecho de la clasificación y maniobras consiguientes en Tarragona, no resultaba eficaz para la celeridad de este tráfico, este detalle del servicio, porque representaba para aquél una pérdida de 24 horas en dicho empalme, en relación con el recorrido a efectuar.

Se acordó que las Compañías se pongan de acuerdo para concertar sus trenes en Tarragona, en forma de suprimir la operación que causa la pérdida de tiempo denunciado por la Federación de Exportadores, imprimiendo por lo tanto el mayor acceleramiento a las operaciones de referencia.

La sexta petición se refiere a que la documentación de todas las expediciones acompañe siempre a las mismas, para evitar que la demora origine un retraso en las operaciones de aduanas en la frontera. La Compañía del Norte promete aumentar el personal necesario en las estaciones que sea preciso para dar satisfacción a estas aspiraciones y evitar los perjuicios expuestos.

En cuanto a la séptima petición, que se refiere a que los trenes naranjeros sean remolcados por máquinas potentes, serie 4.000, la Compañía del Norte se muestra conforme y promete hacerlo así.

La octava petición, tropieza con dificultades técnicas, pero prometen hacer continuar las expediciones diferidas por orden de fechas de su facturación.

La equiparación y aceleramiento en el transporte que se solicita en la novena petición, está en parte resuelta con el empleo de las máquinas de la serie 4.000 y continuación de horarios para trenes directos, no siendo en la actualidad posible adoptar otras medidas con referencia a estos extremos.

En relación a lo que se pide en la décima conclusión sobre capacidad cúbica de los vagones, de acuerdo con cada tipo y la cubicación del envase que inicialmente se prevé utilizar para cargamentos de 10 o más toneladas, manifiesta la Federación de Exportadores que según manifestaciones verbalmente obtenidas en el Consejo Superior de Ferrocarriles, esto quedará orillado con la implantación de la Tarifa que próximamente será sometida a la aprobación del señor ministro, tan pronto empiece a regir la que tiene estudiada y en posibilidad de tramitar en breve plazo.

Y por último, en cuanto a la fecha de comienzo de la campaña de 1928-29, que se pide en la proposición adicional, se conviene en que ésta dé comienzo en la de primero de Noviembre próximo.

En cuanto a la compensación de material en el conjunto de los empalmes de Tarragona, Reus y Plana de Picamoixóns, se hará en las siguientes condiciones: red Catalana, compensará diariamente por categorías todo el material que se le entregue, procedente de la Sexta Demarcación del Norte, teniendo presente que los vagones de procedencia de más allá de Fuente la Higuera, así como los cargados en la Sexta Demarcación del Norte, con destino a los combinados de Barcelona, Granollers y Picamoixóns, no se tendrán en cuenta para los efectos de compensación, al objeto de que queden excluídos de ésta, los vagones que vayan en tránsito.

Reciprocamente y con el mismo objeto, tampoco servirán para compensar los vagones que de red Catalana pasen al Norte procedentes de los combinados Barcelona, Granollers y Picamoixóns, como también los destinados a red antigua y afluentes para los empalmes de Calatayud y Encina.

La Compañía del Norte compensará diariamente por categorías, en el empalme de Barcelona, todo el material que se le entregue procedente de M. Z. A., con destino a estaciones de la Compañía del Norte.

El material que se emplee para la compensación necesariamente deberá ir destinado a estaciones de M. Z. A.

Este sistema de compensación empezará a regir cuando la entrega de vagones sobre Francia en Tarragona, sea igual o superior a 75 diarios.

La Compañía del Norte se compromete a compensar a la de M. Z. A. durante los meses de Agosto, Septiembre y Octubre, los vagones que reciba, en las mismas condiciones que se señalan para la compensación en los empalmes de Barcelona, Reus y Picamoixóns, comprometiéndose la Compañía de M. Z. A. a su vez, a compensar a la del Norte en Tarragona, en la misma forma y en el mismo período de tiempo, quedando en ambos casos excluídos los vagones de tránsito.

Como complemento de lo que queda determinado, se considerará el empalme de Calatayud, para los efectos de cambio, como si fuese empalme con el Norte, a fin de efectuar por allí las «devoluciones» de vagones cerrados vacíos del Norte que se produjesen entre Baides y Calatorao y entre Osma, La Rasa a Ariza.

La compensación a que se hace referencia tanto de una como de otra Compañía, dejará de obligar a éstas cuando el saldo general de vagones entre ambas rebase durante una semana continuada el número de seiscientos.

La Compensación de vagones abiertos o de cerrados, cesará cuando el saldo parcial de esta serie de vagones exceda de 450 durante el plazo de 10 días consecutivos, debiendo avisarse mutuamente una a otra Compañía con dos días de anticipación, la fecha del cese de las referidas compensaciones.

Cuando se produzcan atascos en la frontera de Cerbére o alguna interceptación en la circulación que interesa a estos vagones objeto de las compensaciones se tolerará el prudencial retraso en aquellas a que dichas causas dieren lugar.

Por su parte, este Centro directivo, conforme con las anteriores normas convenidas a mi presencia, hace constar a ambas partes que el incumplimiento de lo estatuido en esta acta, dará lugar a que por el mismo se acuerde la imposición de soluciones que estime adecuadas como medio ejecutivo a su juicio, de solucionar conflictos que pudieran alterar la normalidad de tan importantísimo acto en el plazo perentorio en que debe desenvolverse.

Se ha omitido consignar el ofrecimiento hecho por el representante de la Compañía de los Caminos de Hierro del Norte de España, de situar para el referido tráfico, en la zona naranjera valenciana, «doscientos cincuenta vagones diarios vía Cerbére y cien vía Hendaya», así como la manifestación del propio representante de que se proveerá de toldos suficientes para cubrir los vagones de «techo malo» que las necesidades del servicio obligaran a utilizar, por lo que dicha omisión se salva por esta nota que se considerará adicionada al acta de referencia, a los debidos efectos.

EL DIA EN LA AUDIENCIA

En la Sala de lo civil se celebró la vista de un juicio de mayor cuantía, procedente del juzgado de Carlet, informando en defensa de los derechos de la parte apelante, el letrado don Manuel Oller.

—

La sección primera conoció de una causa instruída por el juzgado del Mar, contra Trinitario Graciano Ricolte y otro, por el delito de hurto de un toldo en la estación del Cabañal. Fueron defendidos por el letrado don Angel Moliner Gimeno.

—

Por alcanzarles los beneficios del último indulto, se suspendieron los juicios señalados en la sección segunda.

Desde Sueca

Con animación extraordinaria se celebró el domingo, en el teatro Serrano, la subasta de los puntos de los cotos de caza de este término, dando el resultado siguiente:

Puestos del coto de Correchola, Caball y Malvinar:

Número 1, rematado por 5.410 pesetas; 2, por 5.760; 3, por 1.605; 4, por 4.920; 5, por 505; 6, por 700; 7, por 2.615; 8, por 1.000; 9, por 1.000; 10, por 3.105; 11, por 6.505; 12, por 1.610; 13, por 805; 14, por 1.505; 15, por 1.600; 16, reservado; 17, 5.005; 18, por 1.200; 19, por 1.100; 20, por 1.200; 21, por 406; 22, por 2.305; 23, por 5.300; 24, 2.705; 25, por 2.500; 26, por 805; 27, por 205; 28, por 375; 29, por 555; 30, por 1.430; 31, por 2.160; 32, por 1.510; 33, por 655; 34, por 615; 35, por 220; 36, por 765; 37, por 580; 38, 505; 39, por 205; 40, por 505; 41, por 850; 42, por 850; 43, por 2.000; 44, por 1.205; 45, por 650; 46, por 505; 47, por 260; 48, por 200; 49, por 185. Total de este coto, 78.290 pesetas.

Coto de Caldereria-Basals:

Número 1, por 170 pesetas; 2, por 310; 3, por 555; 4, por 1.106; 5, por 600; 6, por 630; 7, por 1.615; 8, por 860; 9, por 600; 10, por 150; 11, reservado; 12, por 2.650; 13, por 2.510; 14, por 2.410; 15, por 670; 16, por 1.215; 17, por 540; 18, por 1.400; 19, por 955; 20, por 90; 21, por 530; 22, por 175. Total de este coto, 19.740 pesetas.

Total general, 98.030 pesetas.

Ha habido sobre el pasado año un superávit de 39.275 pesetas.

La subasta fué presidida por el teniente alcalde don José Ferrando Ortells. Dió principio a las ocho de la mañana y terminó a las siete de la tarde.

Ahora, que los cazadores se diviertan matando pájaros y hasta el año que viene.

EL CORRESPONSAL

VIDA CULTURAL

Centro de Cultura Valenciana

En el presente mes se reunió la sección de Antropología y Prehistoria del Centro de Cultura Valenciana, celebrando la primera sesión del actual curso.

Leída y aprobada el acta de la sesión anterior, dióse cuenta de las excavaciones efectuadas en la partida de les Alcuces de Mogente y del hallazgo en la misma de una plancha de plomo con inscripciones ibéricas.

También se dió cuenta de la visita a las cuevas del Sargal de Viver y de la comprobación de restos prehistóricos correspondientes a una necrópolis del fin del período neolítico.

Finalmente, se acordó elevar a la junta de Gobierno, para su aprobación, los nombramientos de agregados a esta sección relativos a los señores don Germán Guillén Benages, médico de Viver y don José Rivelles Vidal, maestro nacional de dicha localidad y a don Ramón Payá Ibáñez, médico de Masarrochos.

Laboratorio de Arqueología de la Universidad de Valencia

El miércoles pasado celebróse junta en este Laboratorio, presidiendo el doctor Gonzalvo. Asistieron los señores colaboradores, marqués de Lozoya, Pericot, Cabrera, Beltrán Villagrasa, Primitivo Gómez, Ibarra, Lluch, Llorca, Corbín y López Sanmartín.

Se leyó una nota del señor Guardiola, en la que da cuenta de los estudios realizados por él en Tous, en las partidas de la Pólvora y Romana, estaciones ibéricas o romanas, donde existe abundante cerámica. En Chera hay enterrados dos «dohinus» enteros, y en la partida de la Celadilla (Utiel) existen capiteles dóricos, «poudus» y cerámica romana.

No habiendo más asuntos a tratar, se levantó la sesión.

La neurastenia

No es una enfermedad propiamente dicha, es una debilidad de los órganos del sistema nervioso, que da lugar a un malestar general; el neurasténico no tiene dominio de sí mismo, el tedio se apodera de él y siente un abatimiento que le impide gozar de la vida.

Esta debilidad, desaparece fácilmente tomando el enérgico reconstituyente FOSFO - GLICO - KOLA DOMENECH, que desde hace 30 años recomiendan los médicos.

Jacinto Benavente el insigne dramaturgo, escribe:

"Indudablemente el Sanatogen es un reconstituyente de gran fuerza y verdad."

Descansado por la mañana, dispuesto todo el día

He aquí por qué los artistas más famosos son entusiastas del Sanatogen, que les da la fuerza nerviosa que necesitan para su trabajo.

Empiece hoy a tomar Sanatogen. Muy pronto notará la diferencia y en pocas semanas habrá V. conseguido pletora de

VIGOR, ENERGÍA, SALUD

SANATOGEN

El tónico nutritivo

De venta en las farmacias en botes de 3 á 10 ptas.
Los botes grandes son más económicos.

Concesionario: FEDERICO BONET, Apartado 501 - Madrid.

MARTINEZ Y ORTS

LAMPARAS DE BRONCE Y CRISTAL DE BOHEMIA EN TODOS ESTILOS

Grandes salones de EXPOSICION Y VENTA AL DETALL en la misma fábrica

GRAN VIA DE JESUS Y MARIA, número 20 (frente al Colegio de Jesús y María) ::: TELEFONO 765

ESTA CASA NO TIENE SUCURSALES

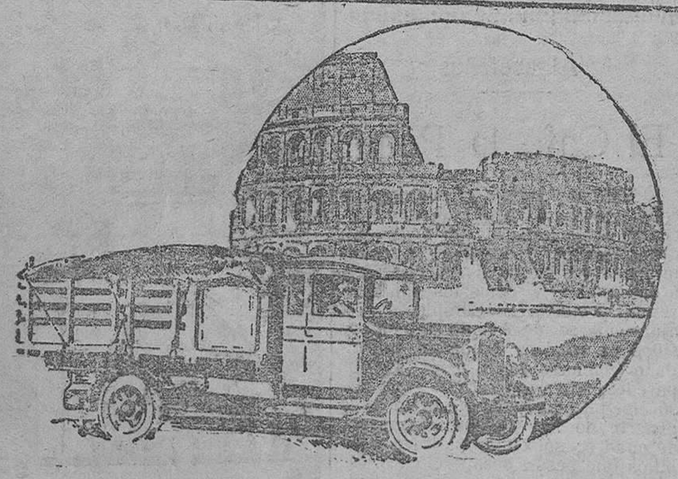

PRESTIGIO

Graham Brothers han conquistado y mantenido el puesto de constructores de camiones más importantes del mundo, porque los camiones de esta marca han demostrado ser tan bien diseñados como sólidos; tan seguros como duraderos y tan potentes como económicos.

Los compradores entendidos saben que los camiones y camionetas Graham Brothers llevan el sello de la aprobación universal. Se dan cuenta de que no experimentan con una marca nueva y que pueden adquirirlos con entera confianza debido a su bien cimentada reputación.

El prestigio de Graham Brothers quiere decir que el comprador puede beneficiarse de todas las ventajas de una calidad creada por la gran demanda y de precios que sólo dicha demanda hace posible.

C. E I. METALURGICAS MORENO, S. A.
VALENCIA
Apartado 79 - Teléfono, 641
Garage: Gran Vía M. Turia, 65 - Exposición: P. y Genís, 14

CAMIONES GRAHAM BROTHERS SE VENDEN EN TODAS LAS AGENCIAS DE LOS AUTOMÓVILES DODGE BROTHERS

ZOTAL

Cura las enfermedades de ganado, árboles y plantas

LABORATORIO ZOTAL - Sevilla

"Lo Rat-Penat"

Con brillantez inusitada se celebró el pasado domingo la inauguración de la temporada teatral.

El nuevo cuadro de Declamación, dirigido por el veterano e inteligente actor don Vicente Luis, interpretó con notable justeza las aplaudidas obras «Les dos chermanes», «La demaná de la novia» y «La casa de les gabies», de los señores Buil, Alberola y Alfonso, recibiendo por ello continuas ovaciones.

Del admirable conjunto destacaron, la admirable primera actriz Josefina Luis, de gran temperamento artístico; la dama de carácter Isabel Monfort, que lució su donaire y un notable dominio de la escena; la graciosa damita Vicentita Luis y las simpáticas Paquita Salvador y Conchita Rodríguez. A todas aplaudió con calor el numeroso público que llenaba el salón.

Del sexo feo hay que destacar la labor estupenda del director Vicente Luis, del notable galán Vicente Muñoz, el saladísimo galán cómico Pepe Mora y los discretísimos actores Albi, Miñana, Ruá y Navarro.

Damos a todos nuestra sincera enhorabuena y esperamos que los socios acudirán en masa a admirar al nuevo cuadro de declamación, al que deseamos repitan la feliz actuación del domingo.

Desde Masanasa

DE RE ECLESIASTICA

Se han celebrado las tradicionales fiestas del Rosario, contribuyendo gran parte del vecindario, a la brillantez de las mismas. En nuestra iglesia parroquial hubo misa solemne, a gran orquesta, bajo la experta batuta de don Manuel Catalá, y sermón a cargo de don Eduardo Romero, que cantó con elocuencia, las sanas y positivas excelencias de la devoción al Santísimo Rosario. El altar donde estaba nuestra amantísima Madre lució espléndida iluminación, así como gran cantidad de flor, pues las activas clavariesas pusieron a contribución su buen gusto y entusiasmo en honor de la Virgen. ¿Cabe mayor y más ejemplar anhelo?... Con gran actividad se están preparando las fiestas en honor de la mística y excelsa Doctora, compatrona de España, Santa Teresa de Jesús. Predicará en el triduo el virtuoso escolapio Ernesto Bellvé, elocuente orador-sagrado, que sabe hermanar, con feliz acierto, la más pura y mística religiosidad con la soberana e irreprochable poesía, que fascina y conmueve. Por eso podemos decir que el día de la fiesta será, en la localidad, un magno acontecimiento teresiano.

La próxima semana nos ocuparemos de las fiestas de San Roque, que unos jóvenes y rumbosos clavarios han celebrado en honor del glorioso peregrino de Mompeller.

Nuestro amigo Jeremías Baixauli Cases y su esposa Desamparados Gómez Navarro, con edificante devoción, han dado públicamente las gracias, en solemne función religiosa, al Santísimo Cristo de la Vida, por haber recobrado, esta última, la salud perdida, tras larga enfermedad. Con satisfacción registramos este hecho en honor del Cristo bendito, que es el único que prodiga a raudales la gracia y el consuelo en nuestras necesidades.

Hemos saludado en ésta al prefecto del Colegio de Estudios de Gandía, Padre José López Asins.

FUTBOL CAMPEONICO

Europa C. D., 4; España F. C., 1.

Nuestro valiente y arrollador equipo colmó ayer, con sobradísimas creces, el entusiasmo y las aspiraciones de sus más férvidos partidarios, obteniendo una victoria clamorosa en franca y noble lucha contra las huestes del España.

El numeroso público disfrutó de una buena y vistosa actuación; los europeístas marcaron tres tantos con holgura, desplegando una gran acometividad en el ataque a fondo, evolucionando de un modo magistral la incansable defensa, integrada por Vetoret y Catalá, dos temibles jabatos que se coronaron de gloria de un modo lucidísimo. ¡Bien, muchachos!

Merecen capítulo aparte Meliá, Epichaques, Miquel y Morro, pues dieron toda la tarde una alta nota de cohesión y eficacia actuando de un modo rítmico en la oportunidad del ataque, simpre a todo tren; por eso cosecharon aplausos.

El cuarto tanto fué marcado por penalty. Y cuando faltaban escasamente unos minutos para finalizar, Catalá despeja el área; el esférico rebota en el fornido pecho de un delantero, y sin que nadie se diera cuenta, la pelota rapidísima, perforó la red del Europa; así fué el único tanto que se apuntó el España. Huelgan los comentarios.

El partido fué discretísimamente arbitrado por el colegiado señor Ferrís, que impuso, en todo tiempo, su indiscutible autoridad con sobrada energía.

Nuestro victorioso equipo se desplazará el próximo domingo al vecino pueblo de Catarroja. Que la suerte le acompañe como hasta aquí, es lo que anhelamos.

NOTICIAS

Desde el pasado día 15 ha quedado abierta en esta escuela nacional de niños la matrícula gratuita para la clase nocturna de adultos; estas enseñanzas darán principio en primeros del próximo Noviembre, de siete a nueve de la noche.

—

Ha dado a luz felizmente un robusto niño la joven esposa de don José Rodrigo Almar, Julieta Zarzo.

Nuestros sinceros plácemes a los dichosos papás y abuelos.

—

Este Ayuntamiento ha contribuído con 25 pesetas para la bandera de la Guardia civil.

—

Durante la primera quincena del actual se han vendido en nuestra Lonja arrocera la cantidad de 136.881 kilos de la popular gramínea.

—

El pasado jueves celebró sesión ordinaria la comisión municipal permanente, bajo la presidencia del señor alcalde don José Baixauli, asistiendo los señores concejales que la componen, adoptándose los siguientes acuerdos:

Aprobar el acta de la anterior; proceder al pago de las facturas presentadas; autorizar la ejecución de varias obras y amortizar la plaza de inspector municipal de Sanidad, por fallecimiento del que la desempeñaba, asunto que se someterá a votación en el próximo pleno.

PARACELSO

Farmacia San Antonio
Siempre abierta, DIA Y NOCHE

Farmacias de servicio

Farmacias de guardia para el día 23 de Octubre de 1928, de las nueve de la noche hasta las nueve de la mañana del siguiente día:

San Vicente, 17.—Don Carlos López.
Pascual y Genís, 5.—Don José Ejarque.
Guerrero, 55.—Don Eduardo Bellver.
Jerusalén, 21.—Don Porfirio Ruiz.

POBLADOS MARITIMOS

Escalante, 3.—Señora Viuda de Lliterri.
José Benlliure, 266.—Don Renán Solsona.

USAD ACUMULADORES Willard

Su buen aislamiento asegura una duración indefinida, resultando más económicos que todas las demás baterías o pilas

AUTO-ELECTRICIDAD
Conde Salvatierra, 39 y 41
Teléfono 19-62 VALENCIA

IMPRUDENTE AVENTURA, por Henri Ardel. Traducción de A. Nadal.

La Editorial Ribas y Ferrer acaba de enriquecer su ya prestigiosa Biblioteca Regina con la reciente publicación de «Imprudente aventura», una de las más sugestivas, amenas y hondas producciones de H. Ardel, vertida al castellano por Alfonso Nadal, con toda la elegancia de su prosa exquisita.

Nos expone esta novela en trazos magistrales el conflicto que en los jóvenes matrimonios se deriva de la excesiva afición de un marido intelectual a cualquier rama de la ciencia o del arte, ante una mujer que exige el amor a ella como principio fundamental de su felicidad y de la vida misma, enseñándonos que el hombre enamorado de la gloria se lanza a una aventura asaz imprudente casándose con una mujer mal dispuesta a compartir aquélla, un poco de espaldas al amor.

Este es el sencillo asunto, desarrollado por la maravillosa pluma de Ardel con tal riqueza de observaciones e ideas, con tanta habilidad urdido y tan lleno de color, de vida y de realismo, que en cada una de las páginas del libro, presentado con la pulcritud y el esmero dignos del mayor elogio, encuentra el lector una lección provechosa y un gozo inolvidable.

¡NO SUFRIR!
CEREBRINO
MANDRI
CONTRA EL DOLOR
NUNCA PERJUDICA

Lacoma

La casa de modas más acreditada de España. Presenta siempre los últimos y más originales modelos. Especialidad en trajes de novia. Para galas, avisando a la casa, envía viajanta con colección de modelos.

Avenida Conde Peñalver, 7
MADRID

Ministerio de Educación, Cultura y Deporte

LUIS F. ARDAVIN :: De la aplaudida obra "La Parranda"

¡Flores y guitarras!... ¡Seáis bienvenidas
flores y guitarras, que cantáis amor!
¡Pues venís a verme, que Dios os bendiga!
¡Pues venís a honrarme, que os bendiga Dios!
Porque habéis cantado, y a vuestro conjuro
la tristeza mía se desvaneció.
¡Prodigioso hechizo de vuestra presencia,
flores y guitarras, que cantáis amor!
¡Ahora las estrellas en la noche brillan
como luminarias de un altar mayor!
Y como un lucero que surge de pronto
al mandato de una milagrosa voz,
al oír la vuestra, repentinamente,
brota la esperanza de mi corazón.
¡Cantares y rosas! ¡Si hacéis en el mundo,
que todo reviva lo mismo que yo,
que Dios os bendiga, rosas y cantares,
que vayas por el mundo sembrando el amor!

Informaciones de la Cámara Arrocera de Sueca

Llenando la Cámara Arrocera su función informativa ha de comunicar a los agricultores arroceros que se han cumplido los pronósticos de mejoramiento de cotización del arroz cáscara en Italia y las últimas cotizaciones dan para el mes de Octubre el precio de 108 liras, para Diciembre 105, en Febrero 106'10, lo que supone un alza de tres liras sobre los precios de días anteriores, que equivalen en pesetas a 35'25 para los contratos de lo que resta de Octubre; 34 en Diciembre y 34'65 pesetas en el mes de Febrero.

Las noticias recibidas de Amposta confirman que los rendimientos han sido muy inferiores a lo que se esperaba hasta el extremo que suponen la baja de 150 a 200 kilogramos por jornal con relación al rendimiento obtenido en el pasado año y en total unas 20.000 toneladas menos de arroz cáscara. Los precios se mantienen en las 33 pesetas por 100 kilogramos, y algunas partidas 34 pesetas. La variedad que ha dado mejor resultado ha sido el 1.600.

Los agricultores arroceros italianos presentarán en Roma el día 1 de Noviembre próximo, en la gran reunión presidida por el Duce, la propuesta de que el Gobierno de aquel país mantenga efectiva durante el presente año el precio de 120 liras por quintal de arroz cáscara, lo que equivale al cambio del día a 39 pesetas.

La última cosecha de arroz en los Estados Unidos, ha sido de 7.460.000 quintales métricos contra 8.185.000 en el año pasado. Los precios ofrecen firmeza en este país y en el mercado inglés.

El día en el Gobierno civil

EL GOBERNADOR EN REQUENA

Ayer estuvo en Requena el Gobernador civil señor Bermúdez de Castro, asistiendo al acto de inauguración del Instituto de Segunda Enseñanza, recientemente creado en aquella ciudad.

En la Delegación de Hacienda

El Delegado señor Abad Cascajares firmó los libramientos que han de hacerse efectivos hoy a nombre de los señores siguientes:

Don Pedro P. Varadé, 27.830'20 pesetas; don Roberto Maiques, 3.265; don Rafael González, 93'05; don Francisco Calatrava, 84'69; don José María Montesinos, 185'91; don Fausto Alarcón, 6.479'14; don Juan Jorge, 150; don José Lloberas, 853; don Mateo Cortis, 3.000; don Cecilio Poquet, 4.999'50; jefe inspección, 5.999'93. Total, 52.940'42 pesetas.

APOLO

EL CRIMEN DE VERA MIRTZEWA

MARIA JACOBINI

UNA PELICULA GRANDE
CON UNA ARTISTA GENIAL
Y UN ASUNTO EMOCIONAL
Y PROFUNDAMENTE HUMANO

✦ ✦ ✦

UNA EXCLUSIVA DE AGENCIA
CINEMATOGRAFICA LEVANTINA

AUTOMOVILES

1928

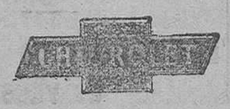

CONCESIONARIOS EXCLUSIVOS

AUTO CENTRAL GARAGE

Castellote Langa y C.ª, S. en S. --- Cirilo Amorós, A C.--Valencia

Señoras: El flujo y enfermedades de la matriz se curan con las irrigaciones del Dr. VALLEY

USADLAS POR HIGIENE Y PARA EVITAR CONTAGIOS

Diario de avisos

AVISO A LOS CAZADORES.—El domingo próximo día 21 del actual, a las nueve de la mañana, se celebrará en la escuela pública de niños de esta villa, la subasta de las replazas o puestos del vedado de caza de aves acuáticas de este término municipal.

Sollana 12 de Octubre de 1928.—El alcalde presidente de la Junta, *José Amorós.*

—

BANCO COMERCIAL ESPAÑOL (en liquidación).—Se pone en conocimiento de los señores accionistas que, como resultado total de la liquidación, corresponde percibir a cada acción por todos conceptos la cantidad de 266 pesetas 19 céntimos.

Dicha suma podrá hacerse efectiva desde esta fecha en el Banco Español de Crédito en Madrid y su Sucursal de Valencia, contra entrega de los títulos con el cupón número 37.

Madrid 18 de Octubre de 1928.
La Comisión Liquidadora

—

QUINTO REGIMIENTO DE ARTILLERIA LIGERA.—El día 6 del próximo mes de Noviembre y a las 12 horas de su mañana, se verificará en el patio del cuartel que ocupa este regimiento, la venta en pública subasta y por pujas a la llana, de dos yeguas de desecho del mismo, siendo a prorrateo los gastos que se ocasionen con motivo de dicha venta y debiendo tener presente que, para tomar parte en dicha subasta, será condición indispensable acreditar ser ganadero o presentar recibo de contribución rústica o pecuaria, sin cuyo requisito no se le permitirá la entrada en el cuartel.

Valencia 22 de Octubre de 1928.—El comandante mayor, *Diego Delmás.*

Asociación de Maestros Nacionales de la provincia

Se ruega a todos los maestros de esta provincia remitan a la Presidencia de la Asociación (calle de E. Roig C.) relación de los huérfanos de maestro que residan en la localidad en que preste sus servicios el respectivo comunicante.

Es de urgente y humanitaria necesidad el cumplimiento de este deber de compañerismo, que interesa la Asociación Nacional, con el fin de estudiar la posibilidad de socorrer a los huérfanos de compañeros.

Valencia 23 de Octubre de 1928.—El presidente, *A. Pérez Moya.*

PUBLICACIONES

«CRONICA MEDICA»

He aquí el sumario del último número de esta importante revista valenciana:

El «ocasio preceps» en la acción occitócica de los preparados de pituitrina, por Tomás Alcover.—¿Histerectomia total o subtotal?, por Carlos Guastavino Claramunt.—El valor pronóstico de la reacción de sedimentación de glóbulos rojos en la tuberculosis pulmonar crónica, por Antonio Damiá.—Biología del músculo. El tono muscular. Estudio crítico de la teoría de Pekelharing y Hogenhuyze, por José Martí Mateu.—Dificultades y complicaciones del neumotórax, por Mariano Pérez Feliu.—La anquilostomiasis en Castellón, por Mario del Pino.—Revista de revistas.—Indice de bibliografía médica española.—Varia.

Servicio meteorológico de Levante

Estado atmosférico general a las siete de la mañana

22 de Octubre de 1928.

Un anticición se halla al W. de Marruecos en tanto que las bajas presiones ocupan de una parte el Atlántico al N. W. de la Península Ibérica y de otra el Mediterráneo Superior.

En España abundan las nubes en el N. y W., dominando en general los vientos del tercero y cuarto cuadrantes. La temperatura mínima observada es de 4 grados en Valladolid.

Tiempo probable: Tendencia a la Categoría Terral.

APOLO
GRAN CINEMA

Exito clamoroso, indiscutible el conseguido ayer en su estreno, por la grandiosa superproducción FOX-TITAN,

EL ANGEL DE LA CALLE

magníficamente interpretado por la pareja ideal Janet Gaynor y Charles Farrell

Hoy martes, tarde y noche.

LIRICO :: Mañana miércoles

COLLEEN MOORE y GARY COOPER en el estreno de la magna producción "FIRST-NACIONAL"

EL GRAN COMBATE

Una bella página de amor con pinceladas de fino humorismo y delicados toques sentimentales, en la que sobre un fondo de guerras aéreas emocionante, lucen su arte inimitable la simpatiquísima COLLEEN MOORE y el dos veces AS de la pantalla y de la aviación GARY COOPER

OLYMPIA ::: JUEVES PROXIMO

"ARTISTAS ASOCIADOS" presentan a

BUSTER KEATON (PAMPLINAS) en

EL HEROE DEL RIO

La producción más graciosa de este gran cómico - Toman parte Ernest Torrence y Marion Byron

TELEGRAMAS Y TELEFONEMAS

La vida en la región

DE LIRIA

EL ARBOLADO

Ayer se celebró por la Comisión municipal permanente la sesión ordinaria, despachándose asuntos de trámite.

Se ha acordado solicitar 200 árboles con destino a los paseos públicos.

SUBASTAS

Para el día 15 de Noviembre próximo está anunciada la celebración en esta ciudad de las subastas para la contratación del servicio de recaudación de los arbitrios municipales para 1929.

DE SUECA

RELIGIOSA

La fiesta de las Teresianas celebrada el domingo, resultó brillantísima.

Tomó parte la capilla de música.

Por la tarde la procesión fué numerosa y lucida. A la entrada de la imagen en la iglesia parroquial se disparó una hermosa traca en colores que terminó en lo alto del campanario

La medalla de oro, el rosario de plata y el devocionario que se sortearon después de la procesión, correspondieron a las asociadas señoritas Presentación Matoses, María Burguera y doña Dolores Olmos, respectivamente.

DEPORTES

El domingo por la tarde, en el campo del Sueca F. C., jugó un partido entre el equipo local y el deportivo «Lo Rat-Penat» de Valencia.

Vencieron los del Sueca por cinco tantos a uno.

DE ALCIRA

ASUNTOS NARANJEROS

El sábado último circuló un rumor que de confirmarse tendría grande importancia para los propietarios de huertos en este término.

Se trata de que hay comerciantes que han hecho contratos con casas holandesas y de otras naciones a base de naranja de Alcira y de primera calidad a conciencia de que han de servir fruto de otras procedencias. Ello les permite al amparo del nombre de Alcira el ofrecer las cajas a menor precio.

Hay que advertir que los comerciantes a que nos referimos no tienen ni almacén en ésta. En cambio los que lo tienen y poseen marcas acreditadas de esta procedencia, no pudieron firmar con dichas casas ningún contrato por no poder competir con precio tan bajo de quienes la han de adquirir de peor calidad.

El caso debe interesar a comerciantes y propietarios y muy especialmente al Ayuntamiento, que es quien puede evitar estos engaños con solo exigir que la fruta que se produce en este término lleve la marca de origen al ser exportada.

Sobre este particular hemos insistido repetidas veces sin conseguir nada práctico. Veremos si ahora que el daño va a ser inmediato si se preocupa quien corresponda de poner el remedio.

—El presidente de la Federación Comercial Naranjera don José María Soler y el secretario de la misma señor González, visitaron ayer a don Juan Sánchez de León, interesándole que en la reunión del Consejo de Administración que se ha de celebrar el miércoles en Madrid, pida la aplicación de la tarifa 103 para las facturaciones al interior por la Central de Aragón.

Es casi seguro que el señor Sánchez de León, que se preocupa de estos asuntos, interpondrá su valiosa influencia para conseguirlo.

DE JATIVA

EDICTO

Por la Alcaldía se ha hecho público el siguiente edicto:

Se hace saber a todos los propietarios o sus procuradores, así como a los cultivadores de tierras de arroz, que durante el término de ocho días, estarán expuestas en este Ayuntamiento las listas porque ha de cobrarse las cuotas impuestas por hanegada por el Consorcio Arrocera para que puedan hacer las rectificaciones oportunas o se ratifiquen en las mismas.

VIAJEROS

Hoy marcha a Santa Cruz de Tenerife a posesionarse nuevamente de su cargo, nuestro paisano y músico mayor don José Terol, acompañado de su joven y linda esposa Pepita de Castro.

EL DIA DEL DOMINGO

Pocos días como el pasado domingo se vieron igualados en animación.

La llegada de forasteros a presenciar el sorteo de Africa, así como el espléndido día que hizo y que invitaba al paseo, contribuyeron a que durante todo el día reinase gran animación por calles y paseos.

También las fiestas de calle que esta vez correspondieron a la del Pintor Rusiñol y adyacentes, contribuyeron a ello con sus animadas fiestas.

Procesiones, serenatas, «folies», dulzaina, conciertos musicales, etc., fueron la orden del día acompañados de enorme gentío que acudía a presenciar estas fiestas.

EL TIEMPO

Después de un hermoso día del domingo, amaneció ayer lunes con un airecillo frío que persistió durante todo el día y que dió la primera sensación de invierno en nuestra ciudad.

DE GANDIA

TEATRALES

De verdadero triunfo puede considerarse la actuación de la compañía María Guerrero-Fernando Díaz de Mendoza, que ha actuado en ésta durante los días 19, 20 y 21.

Ha asistido mucho público, que llenó el teatro, que ha salido muy complacido. Se representaron «La vida es más», de Marquina, «No quiero, no quiero», de Benavente, y «En Flandes se ha puesto el sol», de Marquina.

Ha sido obsequiada esta compañía en una de las funciones, con un precioso ramo de flores, donado por la Agrupación Socialista.

La empresa ha logrado de esta compañía que dé una nueva representación, la que se celebrará esta noche, con la obra titulada «La propia estimación», de Benavente. En esta obra tomará parte don Fernando Díaz de Mendoza, llegado de Madrid exprofeso, para corresponder a la cariñosa acogida que han tenido en ésta.

A beneficio de la casa de Socorro de ésta, se celebró ayer tarde una función en el Circo Maravillas, organizada por el Ayuntamiento.

SORTEO DE UNA BICICLETA

Ayer, en uno de los departamentos de la Beneficencia, y con asistencia del teniente de alcalde señor Molina y el concejal señor Gavilá, se procedió al sorteo de la bicicleta que la casa de don Ricardo Paniagua ha regalado. Salió el número 3.656.

HA TERMINADO LA FERIA

El domingo por la noche terminó la feria, con el disparo de una gran traca en el paseo de las Germanías.

DE REQUENA

CON GRAN BRILLANTEZ SE HA CELEBRADO LA APERTURA DE CURSO Y LA SESION INAUGURAL DE NUESTRO INSTITUTO DE BACHILLERES ELEMENTALES

Con la solemnidad apropiada y en el local previamente habilitado de la Escuela de Artes e Industrias, se ha celebrado la inauguración de nuestro Instituto de segunda enseñanza para bachilleres elementales y la apertura del presente curso.

El acto, que ha sido sencillo y a la vez severo, tuvo el relieve que con su presencia le dieron el excelentísimo señor gobernador civil de la provincia y el ilustrísimo señor rector de la Universidad de Valencia.

Numeroso público ocupaba la vasta sala destinada a la celebración de tan memorable ceremonia.

Comenzó la sesión con la lectura por el señor Pérez Guerrero, secretario de este Ayuntamiento, de una memoria correcta y bien documentada; luego, el señor comisario regio y director del nuevo centro cultural, don Javier Gaztambide, leyó un discurso muy ecuánime y ameno.

El señor gobernador civil pronunció breves y sentidas frases que se oyeron con verdadera complacencia.

Y el ilustre señor rector de la Universidad de Valencia y distinguido letrado don Joaquín Ros, con el verbo fácil y cálido que le es peculiar, ensalzó brillantemente el acto que se celebraba, pronunciando un elocuentísimo discurso.

Todos los oradores fueron aplaudidos por la concurrencia, que quedó altamente satisfecha de la magnificencia de esta fiesta de cultura, nuevo y espléndido florón del escudo de la ciudad.

Al acto han concurrido las autoridades, el clero, los elementos oficiales, muchas señoras y señoritas, un señor catedrático de Madrid y varias personalidades de Valencia y de Requena.

DE SAGUNTO

FINAL DE FIESTAS

En la calle de los Aliados, se celebró anoche una animadísima verbena, como final de las fiestas de este año que se dedican a Nuestra Señora del Remedio.

La calle presentaba un magnífico golpe de vista, profusamente alumbrada con faroles a la veneciana y adornada con oriflamas y gallardetes.

La heroica ciudad disfruta de tener mujeres bonitas y esta verbena lo ha confirmado una vez más. ¡La de caras bonitas que había! En particular las mayoralesas, que iban tocadas con valiosos mantones de Manila, que realzaban mucho más su peculiar hermosura; entre todas, merecen citarse a las elegantes jóvenes Filín Villar Goda, Carmencita Peña Flors y Vicentita Martínez Aparicio y otras que sería largo enumerar.

La parte musical estuvo a cargo de la banda El Tercio. Nuestra enhorabuena a los organizadores por el éxito y deseamos se repitan actos tan agradables.

LA BRONCA DE AYER

En la calle de Pacheco se le ocurrió al conductor del autobús de viajeros número 6.447, cruzar el coche frente al bar de camareras de esta calle, al mismo tiempo que iba a pasar por aquel lugar la procesión de las jóvenes teresianas, procesión en la que formaban 740 jóvenes; con este motivo, para dejar paso a la religiosa comitiva, se armó un escándalo mayúsculo, hasta que intervino el primer teniente alcalde don Baltasar Palanca, en previsión de que el escándalo pasase a mayores, pero imponiéndose esta autoridad, obligó a este citado conductor a dejar la vía franca, para que pasase la procesión.

Pero al arrancar el autobús, lo hizo con unos ruidos y una velocidad tan desenfrenada, que fué un milagro no hubiese varios atropellos.

A quien corresponda denunciamos el hecho, para que se haga saber el reglamento de circulación por dentro de las poblaciones, a los que lo ignoran.

DE SEGORBE

VIAJEROS

Con motivo de celebrar la festividad de su santo la respetable señora doña Rafaela Tortajada, llegaron, procedentes de Barcelona, sus hijos don Juan Gómez Tortajada, director gerente del Instituto Jurídico Ibero-Americano, y su bella esposa doña Elisa, acompañada por sus hermanos don José y don Manuel.

El viaje de Barcelona a Valencia lo realizaron en un avión Junkers dos motores, Y. J. S. K. P., de 450 H. P. de la línea Alexandes.

VACUNACION

La Alcaldía ha publicado un bando participando al vecindario la obligación de ser vacunados todos los niños que no hayan sido vacunados, bajo las sanciones reglamentarias.

La vacunación se verificará en las casas consistoriales, por los médicos titulares don Angel García Morro, y don Manuel Garcerán Bordón.

VISITA DE INSPECCION

En viaje de inspección llegó a esta ciudad la culta inspectora provincial de Primera Enseñanza doña Consuelo Alonso, que practicó en escuelas de esta población y pueblos limítrofes, continuando a otros pueblos su instructiva visita.

A SANTA TERESA

Terminado el novenario celebrado en la iglesia parroquial de Sando en la iglesia parroquial de Santa María en honor de Santa Teresa, ayer tarde se celebró una grandiosa procesión, en la que figuraban en la comitiva gran número de devotos, resultando muy lucida, siendo presenciada por gran gentío a su paso por las principales calles de la población.

Presidió el muy ilustre señor don Marcelino Blasco Palomar, vicario canónigo de esta catedral.

Noticias de Altura

MUERTE SENTIDA

En Castellón, donde ejercía sus funciones de maestro, ha fallecido en el día 21 de los corrientes, don Tomás Martí Soler, persona muy querida en esta localidad. El señor Martí Soler regentó durante más de treinta años, con general contentamiento, una escuela en Altura, y en esta villa tenía puestos todos sus amores y todos sus intereses.

Su carácter expansivo, cariñoso y amable le granjeó la estimación de todos los alturanos. Fué un maestro culto, celoso y enérgico. Como recompensa a su labor pedagógica el Ayuntamiento le dedicó una calle, cuya lápida rotuladora fué descubierta con gran solemnidad hace un par de años.

El pasado lunes, a las once de la mañana, salió para Castellón una nutrida comisión de vecinos y autoridades al objeto de asistir al entierro del fenecido maestro.

La población está de luto.

DE MORELLA

CONGREGACION MARIANA

La junta de gobierno de la Congregación de Nuestra Señora la Virgen de Vallivana y San Luis Gonzaga, muy pronto comenzará su labor cultural recreativa en la misma forma que lo hizo el año pasado, con un ciclo de conferencias y veladas dramático literarias organizadas al propio tiempo por los congregantes en el local de las Escuelas Pías cedido galantemente por los reverendos padres Escolapios.

De todos estos actos nos ocuparemos con oportunidad.

DE REGRESO

Ha regresado de su reciente viaje a la ciudad condal nuestro distinguido amigo el señor alcalde de la ciudad don Mariano Sebastiá Meseguer, reintegrándose en su cargo por haber finalizado la licencia que venía disfrutando.

INSPECTOR DE PRIMERA ENSEÑANZA

Don Ramón Fagella, inspector de primera Enseñanza de esta Zona, ha sido nombrado recientemente profesor de Gramática y Literatura de la Escuela Normal de Maestros de Orense.

Le deseamos muchos triunfos en su nueva etapa en el profesorado normal.

ANORMALIDAD

Con gran irregularidad se está realizando la siembra de cereales en el Alto Maestrazgo, perdurando la pertinaz sequía en los campos, presentando éstos muy mal cariz.

PROYECTO EN PUERTA

El Ayuntamiento sigue en su laudable intención de llevar a cabo la notabilísima obra del alcantarillado en Morella, extremadamente beneficiosa a la salud pública, ya que es público y notorio de que el hoy existente es deficientísimo en donde existe, dándose el caso anómalo de carecer de él casi toda la ciudad.

Desinteresadamente y con imparcialidad aplaudimos estas decisiones de la Corporación municipal.

DE CASTELLON

FIESTAS EN ONDA

El domingo se celebraron en Onda las anunciadas fiestas, que resultaron brillantísimas.

Entre las distinguidas personalidades que asistieron a ellas anotamos el Obispo de la diócesis, general gobernador de Castellón, delegado gubernativo, presidente de la Diputación, presidente de la Unión Patriótica, delegado de Hacienda y el alcalde.

A todas ellas se les dispensó un cariñoso recibimiento.

En la iglesia arciprestal se celebró una misa, en la que predicó el hijo de Onda, don Juan Bautista Villar.

Terminada la ceremonia religiosa se organizó una comitiva, dirigiéndose a inaugurar el servicio de aguas potables.

El depósito de ésta fué bendecido por el Obispo de Tortosa, doctor Bilbao.

En el salón de actos del Ayuntamiento se celebró un banquete en obsequio de las autoridades.

Al descorcharse el champán se pronunciaron brindis por el alcalde de la villa, el delegado gubernativo señor Peña y el señor Mingarro.

Después del banquete los asistentes a él, acompañados de una banda de música, se trasladaron al solar donde se ha de construír el nuevo convento de las Monjas de Clausura de esta localidad, colocándose la primera piedra.

Por la tarde se celebró una solemne procesión, que fué presidida por todas las citadas autoridades.

ACCIDENTE AUTOMOVILISTA

El automóvil que hace el servicio entre Caudiel, Montán y Montanejos, conducido por Vicente Badía Badenes, volcó a consecuencia de una avería, resultando heridas, aunque afortunadamente leves, Encarnación y Desamparados Tejedo y don Pablo Jenaro, teniente de Inválidos.

Los tres citados fueron curados de primera intención por el médico titular.

Ministerio de Educación, Cultura y Deporte

ACCIDENTE FERROVIARIO

El tren de mercancías número 1.706, al entrar en la estación de Oropesa, a consecuencia de la rotura de una de las bielas de la máquina, tropezó con los tirantes y espadines de la aguja en sentido de Tarragona, descarrilando.

Milagrosamente no ocurrió una catástrofe.

No hubo que lamentar desgracias personales y sí únicamente el retraso consiguiente.

El correo de Barcelona, que tiene su llegada a Castellón a las seis de la tarde, llegó con tres horas de retraso.

OTRO ACCIDENTE DE AUTOMOVIL

El domingo se dirigían en automóvil a Sollana, don Jenaro González con unos amigos, y al llegar a dos kilómetros de Chilches dió dos vueltas de campana, resultando los ocupantes con erosiones.

PARA LEVANTAR UN PLANO DE UN CAMPAMENTO ROMANO

Se encuentra en Almenara el doctor don Adolfo Schulten, acompañado del general Lamenere, que se dedican a levantar el plano del campamento romano que allí se encuentra.

DE DENIA

PARTIDO DE PELOTA

El día 30 del corriente se celebrará en ésta, en la calle de la Sandunga, un gran partido de pelota a largas entre los afamados jugadores Bollet de Jávea, Peris de Ondara, Miguelet de Murla y José María de Murla, contra los célebres pelotaris Chiquet de Anhoir, Ferrer de Calpe, Peña de Benimeli y Chiquet de Llanera.

Se jugarán 2.000 pesetas de desafío.

Dada la celebridad de los contendientes reina gran interés y expectación en todos los buenos aficionados (que son muchos en todo este reino valenciano) por presenciar dicho partido.

TIRO DE PICHON

La comisión organizadora de la Sociedad Tiro de Pichón celebrará, como en anteriores años, un gran concurso regional de tiro el día 4 de Noviembre próximo, habiéndose ya abierto en la secretaría de dicha institución la lista para la inscripción de puestos, la cual creemos será numerosa este año.

DE ALCOY

VARIAS NOTICIAS

En el campo del Collado se jugó el domingo por la tarde un partido de futbol entre el Sporting Club de Alcoy y el Club Deportivo Contestano, venciendo fácilmente el primero por seis a dos.

Había media entrada y hacía mal tiempo.

—Se ha inaugurado en la feria una tómbola, cuyos beneficios se dedican al Reformatorio de Niños delincuentes de esta población.

—El automóvil guiado por Rafael Gisbert atropelló a Tomás Blanquer Tomé, causándole escoriaciones en diversas partes del cuerpo.

Fué asistido en la casa de Socorro.

—Ha sido denunciado el propietario del automóvil A-1.166, por marchar con excesiva velocidad.

—El día 25, de concederse la correspondiente autorización, celebrará junta general la Sociedad de Directores y Albañiles de esta localidad, para tratar asuntos de interés para la misma.

—Durante el trabajo se produjo una herida en la mano izquierda Antonio Font Sanz, de 16 años.

Fué curado en el Dispensario municipal.

—A causa de un desprendimiento de tierras ha quedado interceptado el camino viejo de la Fuente Roja.

DE ALICANTE

FALLECIMIENTO DE UN PERIODISTA

Ha fallecido en ésta don Juan Botella, periodista muy conocido en esta localidad, director del diario *El Luchador* y expresidente de la Asociación de la Prensa de Alicante.

Su muerte ha sido muy sentida, por ser el finado persona prestigiosa de gran arraigo social, a quien se distinguía y apreciaba en todos los sectores.

EN UN FESTIVAL TAURINO TOMARA PARTE EL NIÑO DE LA PALMA

Se anuncia para el domingo próximo un festival benéfico organizado por el Club Taurino, en el que tomará parte el Niño de la Palma.

La actuación de Cayetano, después de haberse retirado del toreo, ha dado al programa una gran nota atractiva.

NIÑO AHOGADO

En una balsa de la partida de Caparada, del término municipal de Pretel, fué encontrado el cadáver del niño de 12 años Pedro Sánchez Mayebrera.

El juzgado se personó en el lugar del suceso, ordenando el levantamiento del cadáver.

Según certificación del médico forense, el niño murió por asfixia por haberse caído o tirado a la balsa.

SORTEO DE DOS CASAS

El domingo se verificó el sorteo de dos casas de la Sociedad Cooperativa Hogar del Porvenir.

La primera correspondió a José Casas Tomé, que vive en la calle en Proyecto, mecánico de la Fábrica de Tabacos, y la segunda a Juan López Larrosa, empleado en los ferrocarriles de M. Z. A.

CONFERENCIA

El director de la Escuela de Trabajo, don José Seba, a fines de la presente semana dará una conferencia en el Centro Cultural de Benalúa.

VELADA PUGILISTA

El sábado último por la noche se celebró en el Monumental Cinema una velada pugilista, cuyos resultados fueron los siguientes:

El combate entre Collado y Urios fué declarado nulo.

Brián venció por puntos a Ortiz.

Los hermanos Latorre, que tenían a dos contrincantes de poca importancia, les vencieron con facilidad.

El combate entre Sáez y Calpena fué la cosa más asquerosa que se ha visto.

DE VILLENA

LOS VITICULTORES EN SAX

A las cuatro de la tarde comienzan a llegar a Sax nutridas comisiones de todos los pueblos de la provincia, Yecla y Jumilla, el comité provincial de viticultores, Cámara Agrícola, comité provincial de la Unión Patriótica y representación del gobernador civil.

Estas comisiones son presentadas por el señor Carrión a don Claudio Oliveras.

En la bodega, cedida por el señor Carrión por este año para la elaboración de los vinos de los socios de la Cooperativa naciente, el enólogo va dando explicaciones a todos los viticultores, de la forma más moderna de elaboración, que es el método que lleva a cabo.

A las cinco de la tarde, el Sindicato Agrícola estaba atestado de público.

Don Pascual Carrión hace la presentación de don Claudio Oliveras, recordando su gran historia vitícola, que data de bastantes años, cuya gran competencia estuvo siempre puesta al servicio de la viticultura nacional, creando infinidad de cooperativas en Cataluña, las cuales marchan bajo su custodia; de cómo el Gobierno le ha encargado de las tres cooperativas de la Mancha y las dos de Sax y Castalla y que es el hombre más competente que tiene España en cuestiones vitícolas, ejerciendo de verdadero padre de los viticultores.

El señor Oliveras detalla todos los momentos de la elaboración del vino, la importancia de las temperaturas, lo necesario de disponer de refrigerantes para evitar las altas, de las grandes pérdidas que sufren los viticultores españoles por no hacer las elaboraciones como deben, no desarrollando los grados de azúcar; demuestra en el encerado estas pérdidas y los millones de pesetas a que ascienden, con los cuales pudieran construirse verdaderas catedrales del vino, creando hermosas coperativas, que evitarían que el comercio tenga que hacer vinos con los procedentes de tantas regiones; además, como nuestros vinos son los mejores del mundo, los necesitan las naciones extranjeras para hacer sus coupajes y de aquí que con nuestros hermosos caldos, obtenidos por nuestro excelente sol y clima, que no lo tiene nadie, adquieran fama otras naciones, cuando creando las bodegas cooperativas, estos mismos vinos de Alicante serían solicitados por todo el orbe por su calidad superiorísima, una vez que federándose las bodegas, tuviesen un tipo común, que nadie podría imitar.

La notable conferencia del señor Oliveras fué muy aplaudida.

DE TERUEL

HERIDO

Comunican de Cucalón que se presentó ante la Guardia civil Pascual Tejada Julián, con una gran herida en la cabeza, que dijo haberle producido el vecino Manuel Blasco, con una piedra.

Detenido éste, confesó el hecho, añadiendo que fué para defenderse, pues el herido le había disparado tres tiros con una pistola automática que no hicieron blanco.

ATROPELLO

En Cella fué atropellado por su carro el menor Moisés Sánchez Sánchez, de 14 años, resultando con la fractura del brazo derecho.

UNA COZ

En Cella, el joven de 20 años, Joaquín García Lamzuela, recibió una coz de una caballería que guiaba un carro de su propiedad. Resultó con la mandíbula inferior derecha destrozada. Pronóstico grave.

INCENDIO

En Albentosa fué destruído por un incendio un pajar.

MILITARES

En el cuartel de los Carmelitas se verificó el sorteo de mozos para Africa del reemplazo de 1927. Entraron en sorteo 459, correspondiendo a 121 ser destinados a Marruecos.

A VALENCIA

Terminados sus trabajos, ha regresado a Valencia la comisión técnica de la División Hidráulica del Júcar.

VACANTE

Se halla vacante la plaza de secretario del juzgado municipal de Calaceite.

El sorteo de ayer

La Lotería Nacional

Premios mayores

CON 150.000 PESETAS

2.447 Reus-Vitoria-Madrid

CON 80.000 PESETAS

35.845 Avilés

CON 60.000 PESETAS

4.609 Palencia-Almería-Logroño

CON 20.000 PESETAS

455 Madrid-Barcelona-Madrid

CON 3.000 PESETAS

33.708 Madrid.
38.123 Barcelona.
5.303 Soller, Madrid.
38.055 Barcelona.
17.763 Barcelona.
36.100 Barcelona, Murcia.
39.795 Coruña.
8.906 Madrid.
35.556 Pamplona.
4.516 Madrid.
35.357 San Sebastián.
3.525 Vigo, Murcia.
26.958 Alcoy.
10.817 Madrid, Alcoy.
30.573 Madrid.
22.349 Tarrasa, Barcelona.
34.093 Madrid.
13.927 Madrid, Huelva.
26.294 Madrid, VALENCIA.
7.114 Madrid.

CON 500 PESETAS

DECENA

49 74

CENTENA

111 143 151 170 187 207 208 241 248 249 260 309 319 356 391 397 413 524 539 561 587 715 741 749 759 798 864 873 883 888 907 952 953 972

MIL

000 029 032 128 132 137 147 149 153 155 161 189 194 207 241 259 264 281 302 306 354 396 430 439 456 467 478 481 516 565 584 613 622 626 731 738 751 776 795 815 830 837 888 896 913 925 927 935 948 966 978 986

DOS MIL

001 015 114 151 243 264 277 332 336 337 362 420 466 526 561 623 754 703 795 816 823 826 853 862 870 884 899 932 946 956 967 977

TRES MIL

036 042 066 072 082 095 129 134 155 164 198 218 242 244 252 279 308 334 365 378 411 427 444 535 575 617 680 722 724 734 743 792 798 811 813 834 872 883 913 914 930 935 943 969 975

CUATRO MIL

002 045 092 093 102 132 144 211 239 241 249 259 261 272 274 288 353 432 434 442 458 466 507 567 570 572 623 633 661 684 708 731 744 758 791 803 811 825 849 879 880 913 942 948 964 983 990

CINCO MIL

006 046 047 065 082 087 116 124 138 155 162 195 201 240 263 331 362 372 377 433 452 542 546 556 560 568 580 601 649 694 698 780 832 838 839 857 866 888 958 966 984 987

SEIS MIL

068 094 141 143 167 193 212 223 234 239 254 265 291 304 352 385 388 410 416 465 596 598 608 609 612 716 718 787 792 795 809 838 843 848 857 889 899 903 962 979

SIETE MIL

038 054 066 068 080 106 122 123 128 135 146 196 238 256 260 287 289 308 337 369 378 432 493 576 620 626 658 668 739 795 819 821 837 898 901 902 904 910 936 950 961 981

OCHO MIL

018 038 041 049 121 135 188 236 258 265 336 339 348 354 422 435 436 448 481 519 538 565 628 645 648 758 759 790 808 812 879 896 907 925 946

NUEVE MIL

002 013 017 030 034 040 043 068 069 121 159 228 281 304 364 376 414 431 482 497 568 573 586 599 611 655 668 686 713 726 727 800 826 861 874 907 911 947 959 978 990 998

DIEZ MIL

000 017 030 040 044 051 054 059 077 086 101 126 136 168 206 342 405 416 424 432 463 482 591 633 648 664 694 716 724 731 802 827 905 950 970 981

ONCE MIL

008 047 052 064 101 135 152 160 185 215 228 234 236 266 269 381 430 476 490 505 507 565 585 658 735 785 842 846 874 885 887 894 911 936 968 978

DOCE MIL

018 027 030 054 080 091 104 133 200 207 244 245 266 334 355 522 532 538 551 562 580 590 595 613 646 660 668 686 699 713 742 797 844 884 894 906

TRECE MIL

013 031 066 092 169 188 198 240 246 267 288 369 383 420 476 479 538 539 550 652 696 703 755 759 782 825 862 866 938 999

CATORCE MIL

015 028 089 147 157 260 299 320 324 328 395 408 433 453 468 512 642 648 657 666 711 744 750 754 804 810 812 865 889 960 974 977

QUINCE MIL

005 007 035 096 106 123 134 192 194 197 238 258 292 310 355 367 384 404 442 457 479 481 500 502 540 582 584 647 657 686 706 743 749 763 821 827 833 843 848 903 908 970 990

DIEZ Y SEIS MIL

011 026 040 041 110 193 209 220 253 295 368 437 449 457 508 522 536 562 566 575 603 645 647 680 723 764 802 861 863 894 925 942 952 997

DIEZ Y SIETE MIL

038 063 081 093 107 118 124 131 139 161 169 226 234 279 387 393 412 512 652 657 667 741 753 817 833 848 914 922 931 938 945 987

DIEZ Y OCHO MIL

021 111 126 194 213 226 243 283 349 367 372 380 430 455 503 546 551 558 648 663 679 700 731 746 750 774 905 909 959 964 982

DIEZ Y NUEVE MIL

024 056 108 122 136 149 166 396 504 522 585 640 645 664 674 687 690 728 738 759 793 805 812 814 816 818 824 923 928 947 962 970 998

VEINTE MIL

060 071 083 140 217 231 238 245 255 259 295 298 313 330 334 372 455 475 499 515 536 613 626 655 679 712 718 734 738 791 803 810 827 846 964

VEINTIUNO MIL

000 007 091 128 136 232 245 252 260 274 317 376 378 397 414 422 433 470 474 484 585 610 655 659 663 686 755 815 826 839 869 903 915 930 933 939 960 978

VEINTIDOS MIL

067 192 239 274 385 415 431 447 516 523 573 639 672 684 712 761 777 883 938 980 987

VEINTITRES MIL

012 022 028 031 078 079 182 205 220 246 284 310 321 322 499 502 513 523 549 554 584 602 655 684 722 762 859 862 893 908 925 958 975 987

VEINTICUATRO MIL

011 055 119 164 182 187 209 210 223 241 244 245 251 261 274 291 414 418 453 494 517 529 552 618 682 688 708 724 804 812 819 841 949

VEINTICINCO MIL

009 010 017 032 038 044 072 105 143 184 208 225 255 260 270 289 336 420 432 436 446 455 459 472 593 526 533 534 574 598 619 654 680 769 790 810 813 841 864 872 884 908 918 967 973

VEINTISEIS MIL

019 052 079 083 105 111 154 158 161 176 240 282 393 424 507 519 521 528 548 553 633 691 693 721 816 837 853 865 891 934 956 979 980 981 983 990

VEINTISIETE MIL

028 077 093 124 128 145 238 318 340 395 441 506 514 534 585 606 661 702 726 731 749 765 776 790 794 819 867 884 975 995

VEINTIOCHO MIL

011 022 034 080 107 219 243 278 297 312 322 324 349 371 379 436 506 556 563 608 625 642 647 654 696 706 749 774 813 836 899 908 990

VEINTINUEVE MIL

018 061 108 127 249 275 298 312 341 357 368 426 430 532 538 555 594 598 620 623 625 639 651 652 658 680 682 684 690 695 728 767 775 802 819 844 876 879 907 911 921 941 946 948

TREINTA MIL

010 061 126 145 171 198 245 263 274 286 308 314 351 369 376 394 400 420 442 466 473 489 492 505 528 541 547 555 592 649 650 683 688 701 711 750 778 804 808 826 881 901 919 961

TREINTA Y UNO MIL

015 021 048 063 105 116 147 165 176 180 196 200 230 250 266 276 283 308 332 355 369 381 413 452 453 454 509 586 620 632 636 678 693 708 727 735 743 774 864 848 935 965 977

TREINTA Y DOS MIL

023 028 037 042 054 090 134 201 210 263 272 319 361 363 397 401 411 438 469 548 561 572 582 592 620 623 665 690 702 732 751 758 760 765 812 827 831 848 872 925 942

TREINTA Y TRES MIL

019 071 089 127 210 314 317 324 325 430 434 466 487 511 526 546 560 564 581 620 639 642 698 742 770 774 777 778 926 961

TREINTA Y CUATRO MIL

044 118 147 169 232 244 281 304 310 319 322 360 378 389 418 458 464 467 476 515 516 550 552 557 604 652 664 665 703 711 736 752 762 763 767 826 830 870 901 911 932 943

TREINTA Y CINCO MIL

035 043 046 068 109 146 186 200 234 258 315 326 341 374 383 422 472 480 519 527 569 617 638 644 655 668 734 775 804 835 927 968

TREINTA Y SEIS MIL

023 068 125 144 170 219 246 276 298 328 336 341 396 431 465 486 490 505 523 528 555 589 597 603 610 626 665 681 702 726 781 806 813 816 821 832 850 871 878 879 889 893 899 931 941 959

TREINTA Y SIETE MIL

001 002 004 009 029 035 052 070 080 092 095 130 143 162 177 225 236 257 295 302 304 312 385 417 448 478 496 513 532 537 540 589 638 646 660 669 766 801 818 829 832 843 852 901 913 925 946 988

TREINTA Y OCHO MIL

029 049 054 076 097 098 106 138 150 306 309 346 373 377 391 430 438 451 509 560 576 598 612 626 629 639 648 649 651 664 698 716 725 732 735 772 796 835 836 870 879 892 899 907 943

TREINTA Y NUEVE MIL

004 005 028 030 048 124 130 145 155 166 192 195 221 234 243 326 369 373 392 396 459 539 566 632 683 676 709 741 745 768 820 836 840 909 932 938 949

Noticias de Madrid

En los Ministerios

Trabajo

Visitaron al señor Aunós, el gobernador civil de Navarra, el general Vallespinosa y otros muchos.

Reyerta sangrienta

Por antiguos resentimientos riñeron el domingo por la tarde en Carabanchel Bajo, Baldomero Rodríguez, Fausto Molina, Tomás Molina y Rafael Ramírez.

A los gritos promovidos por los contendientes, acudieron vecinos y transeuntes, recogiendo del suelo a Tomás Molina.

Este falleció al ingresar en la casa de Socorro.

Los demás contrincantes resultaron con heridas graves.

El Maraján de Patiala

El ilustre Príncipe indio, con su séquito, estuvo el domingo en el Escorial visitando el monasterio.

Por la noche se verificó en Palacio el banquete oficial dado en su honor.

Asistieron la familia real, el Gobierno y las clases de etiqueta, con el Príncipe indio y las personas significadas de su séquito.

Ayer mañana el Maraján visitó los sitios más notables de Madrid.

Por la tarde marchó a Toledo el Maraján de Patiala para visitar los monumentos de dicha histórica ciudad.

Esta noche regresará a Madrid y mañana saldrá para Andalucía.

El Rey ha concedido la Cruz de Carlos III al Maraján de Patiala, la del Mérito Civil a su hermano y la del Mérito Militar a su ayudante.

Los tres lucieron ya dichas condecoraciones en el banquete celebrado el domingo por la noche en Palacio.

El marqués de Magaz en Madrid

Ha llegado a Madrid el embajador de España en el Vaticano, marqués de Magaz.

Esta mañana estuvo en el ministerio de Marina, celebrando una extensa conferencia con el ministro señor Cornejo.

En la embajada de Cuba

Para celebrar el nombramiento de doctor *honoris causa* de la Universidad de Madrid, del embajador de Cuba señor García Colhi, se celebró un banquete al que asistió todo el personal de la embajada.

Se pronunciaron discursos.

Reto al corredor Telmo García

Ricardo Montoro y Miguel Mucio han lanzado un reto a Telmo García, ofreciéndole 2.000 pesetas si repite el recorrido del campeonato nacional de 100 kilómetros celebrado el pasado domingo en Madrid, empleando en el circuito 2 horas, 50 minutos, o sea 2 minutos más de los que empleó ayer en hacer ese recorrido.

Lo que dice "La Epoca"

La Epoca publica unas manifestaciones del comandante del buque chileno «Baquerano».

Dice que todos los chilenos aman a España como su madre patria.

Si los buques de guerra españoles visitaran aquellos puertos, seguramente se encargaría a España la construcción de barcos para aquellas Repúblicas

Termina diciendo que admira las bellezas de España, a sus hombres y a sus barcos.

Banquete

Anoche se celebró el banquete ofrecido por el Patronato Nacional de Turismo a la Unión de delegados del X Congreso de la Federación Internacional de Agencias de Viaje.

Presidieron el banquete el ministro de Trabajo y el duque de Santa Elena.

La comida transcurrió muy animada.

Hubo concierto.

Luego hablaron el duque de Santa Elena, el señor Junot y el ministro de Trabajo.

LA FIRMA REGIA

El Rey firmó los siguientes decretos:

Gracia y Justicia:

Jubilando a don Pedro Castaño, abogado fiscal del Tribunal Supremo.

Nombrando para sustituirle a don Enrique León.

Idem magistrado de la Audiencia de Burgos a don Manuel Buigas.

Idem idem de Cáceres a don Manuel Cases.

Promoviendo a fiscal de Palencia a don Carlos Acquaviva.

Nombrando fiscal de Murcia a don Francisco Cruz.

Promoviendo a magistrado a don José González.

Idem idem de ascenso a don Felipe Albero.

Idem idem de entrada a don Luis Felipe Mena.

Aprobando el acoplamiento de la demarcación eclesiástica de Gerona.

El viaje del jefe del Gobierno

Una nota de Primo de Rivera

Comunican de Las Palmas que antes de salir el jefe del Gobierno para la Península, facilitó una nota oficiosa en la que agradece las manifestaciones de cariño de que ha sido objeto.

Lamenta que el escaso tiempo de que dispone le haya impedido visitar todas las islas.

Enaltece la labor realizada en todas las islas por las autoridades.

No quiere comparar el pasado con el presente, pero agrega que todas las provincias están atendidas como nunca.

Conviene desconfiar de las personas que haciendo ver que tienen gran amistad con el Gobierno, alardearan de su influencia.

El Gobierno, la justicia y la administración sólo tienen por ahijado la ley.

Termina diciendo que se marcha con dos pesares: el no haber venido antes y haber estado tan poco tiempo en Canarias.

—

Las Palmas.—El domingo, a las diez de la mañana, el general Primo de Rivera se dirigió al cuartel de San Francisco, siendo recibido por los jefes y oficiales de los cuerpos de la guarnición.

Recorrió las dependencias, de las que hizo grandes elogios.

En el cuarto de banderas fué obsequiado con un lunch.

Inmediatamente regresó el marqués de Estella al Gobierno civil, donde recibió numerosas visitas.

Después se inició la excursión a los pueblos de Tafira y Arneas.

De regreso en Las Palmas, se celebró en el Ayuntamiento sesión extraordinaria, para entregar al señor Primo de Rivera el título de alcalde honorario.

El aspecto de la plaza de Santa Mónica durante el acto, era imponente.

—

Las Palmas.—A la 1'15 de la madrugada del domingo, el marqués de Estella abandonó la verbena que en su honor se celebraba en el parque de Santa Catalina, dirigiéndose al muelle.

Embarcó a la 1'30, entre grandes aplausos de la muchedumbre.

Manifestó que sentía mucho tener que abandonar aquel cariñoso rincón de España.

Luego abrazó al alcalde, diciendo que quería despedirse así de los pueblos todos de Canarias, y en particular de su capital.

La despedida tributada al presidente fué cariñosa en extremo.

Intereses valencianos

S. M. el Rey ha tenido a bien aceptar el nuevo solar ofrecido por el Ayuntamiento de Albalat de la Ribera (Valencia), para emplazamiento de la referida escuela y disponer que se devuelva a dicho Municipio el primitivo solar.

También ha dispuesto que tanto la recepción de nuevo solar como la devolución del primitivo se efectúe por el maestro de la escuela nacional de niños de la expresada localidad, el cual remitirá a este Ministerio las correspondientes actas para unirlas al expediente, que serán extendidas con las formalidades señaladas en la regla séptima de la instrucción para la construcción de grupos escolares, de 26 de Enero de 1923.

Los marinos chilenos

Los oficiales marinos chilenos visitaron el domingo por la mañana el Museo del Prado.

Por la tarde asistieron a la corrida de toros.

A mediodía acudieron a Palacio, donde almorzaron invitados por el Rey.

A la comida asistieron los Reyes, sus augustos hijos, embajadores de Chile, personal de la Embajada y comandante y oficiales del buque «Baquedano».

Al salir de Palacio los marinos, el comandante chileno manifestó a los periodistas que el Rey había estado muy amable con ellos, pidiéndoles noticias y detalles de su viaje.

Les habló de diferentes temas de náutica, demostrando hallarse enterado de cuanto afecta a la marina.

El Rey prometió que los buques españoles harían una visita a las costas chilenas.

Los marinos, después de comer visitaron las dependencias de Palacio.

Por la tarde hicieron visitas de despedida, y anoche, en el expreso de Andalucía, salieron para Sevilla, donde visitarán el pabellón chileno en la Exposición.

Desde Sevilla se trasladarán a Cádiz, donde embarcarán a bordo del «General Baquedano» con rumbo a Tolón.

Alarma en el teatro Pavón

En el teatro Pavón se produjo el sábado por la noche gran alarma, por haberse quemado 20 metros de película.

El público dió muestras de gran cordura

Después de saber lo ocurrido continuó la sesión de cine.

De presupuestos

Para tratar de la confección de los presupuestos de los respectivos departamentos, conferenciaron ayer con el señor Calvo Sotelo el director general de Marruecos y Colonias y el encargado del despacho del ministerio de la Guerra.

Accidentes ferroviarios

La inspección de Policía de la estación de Las Delicias, comunicó ayer a la Dirección General de Seguridad que en la estación de San Marcos, kilómetro 188 de la línea de Madrid a Valencia de Alcántara, fué atropellado por el tren un viajero que se apeó del mismo antes de llegar a la estación.

El pasajero quedó muerto y no ha sido identificado todavía.

La comisaría de la estación de M. Z. A. comunicó ayer a la Dirección General de Seguridad que en la estación de Castillejos, el mercancías número 709, había descarrilado, sin causar desgracias personales.

Por esta causa quedó interceptada la línea, sufriendo gran retraso en sus respectivos viajes los trenes de Andalucía, Albacete, Cartagena y Valencia, que llegaron mucho más tarde de la hora señalada.

El material sufrió grandes destrozos.

Se espera que hoy quedará libre de obstáculos la vía.

De Palacio

Ayer mañana despacharon con el Rey los ministros de Gracia y Justicia e Instrucción Pública.

Estuvieron en Palacio el infante don Alfonso y el conde de Casal.

El Congreso de Agencias de viaje

A las cuatro de la tarde se celebró la sesión inaugural del XI Congreso Internacional de Agencias de viajes, organizado por la Asociación Española de Viajes, bajo los auspicios del Patronato Nacional de Turismo.

El acto se celebró en el Círculo de la Unión Mercantil.

Asistieron numerosos delegados de Europa y América, presidiendo el acto el ministro de Trabajo señor Aunós.

El secretario de la Asociación comenzó dando el pésame a España por las catástrofes de Novedades y de Cabrerizas.

Luego informó de asuntos del turismo en España, demostrando que la cifra de turismo aumenta considerablemente cada día.

Después el señor Aunós dió la bienvenida a los asambleístas y declaró oficialmente inaugurado el Congreso.

Hizo resaltar la importancia geográfica e histórica de España, que la colocan en un lugar preeminente de turismo.

Añadió que el Patronato Nacional de Turismo recogerá todas las indicaciones que las agencias formulen en pro del desarrollo del turismo.

Dijo que después de las Exposiciones de Barcelona y Sevilla, el movimiento de turistas en España adquirirá un gran impulso.

Terminado el acto inaugural, los delegados se reunieron en sesión preliminar.

A las seis de la tarde fueron obsequiados con un té en el Ayuntamiento.

Hoy harán una excursión a El Escorial y también visitarán Toledo.

El lunes llegarán los delegados a Barcelona y el martes se celebrará en la ciudad condal la sesión de clausura del Congreso, que presidirán o el duque de Santa Elena o el conde de Güell.

Dicho día, por la noche, serán obsequiados con un banquete por el Patronato Nacional de Turismo.

Viaje suspendido

A causa del fallecimiento de un hermano suyo en Málaga, el ministro de Fomento hubo de trasladarse a dicha ciudad, no acudiendo, por tanto, a Sevilla, como se había anunciado, para asistir a la imposición de un cruz a la Infanta Isabel Alfonsa.

El regreso de la Reina Cristina

San Sebastián.—El domingo, en el sudexpreso de las diez de la noche, marchó a Madrid la Reina doña María Cristina, siendo objeto de una cariñosa despedida.

—

Por noticias particulares se supo en Madrid, que el tren en que viajaba la Reina doña Cristina traía un retraso de cuatro horas, a consecuencia de habérsele roto una biela a la máquina que arrastraba el convoy antes de llegar a Miranda.

Desde la estación se pidieron auxilios, enviándose otra máquina y poco después el tren continuó su marcha con dirección a la Corte.

—

Ayer, a las dos de la tarde, con un retraso de cuatro horas, a consecuencia del accidente antes indicado, llegó a Madrid el sudexpreso de Irún, conduciendo a la Reina doña Cristina.

En la estación fué recibida por los jefes de Palacio y autoridades.

Seguidamente, en automóvil, se trasladó al regio alcázar.

El día taurino

EN MADRID

Se celebró una corrida extraordinaria a beneficio de la familia de El Barquero.

Habían anunciados seis toros de Antonio Pérez Tabernero, pero a causa de la glosopeda tuvieron que sustituirse tres de éstos por otros tres de Mangas.

La entrada floja y la tarde desapacible.

Fortuna toreó muy bien de capa a su primero, escuchando aplausos y con la muleta a la defensiva, descordándolo. En su segundo estuvo superior toreando de capa y muleta y para matar empleó tres pinchazos enormes y dos descabellos, siendo ovacionado con entusiasmo.

Rayito mal toreando de capa, desconfiado con la muleta y pesadísimo con el estoque, especialmente en su segundo.

Mariano Rodríguez estuvo mal en todo en su primero y en su segundo sólo consiguió hacerse aplaudir con la muleta. Con el capote y matando no pasó de regular.

EN VISTA ALEGRE

Novillos de Ramón Blázquez cumplieron.

Antonio García, «Maravillas» y Antoñito Iglesias regulares.

Los Charros Mejicanos despacharon un novillo, siendo aplaudidos.

La entrada flojísima.

EN TETUAN

El ganado de Remigio García manso y huído. La lidia de éstos fué un escándalo continuo.

Joselito Lacal, Niño de Haro y Raimundo Serrano, no consiguieron ningún lucimiento, siendo aplaudidos únicamente por la voluntad demostrada.

EN SEVILLA

Se celebró la corrida goyesca a beneficio de la Cruz Roja, con un llenazo.

En el palco regio presenciaron la corrida los Infantes.

Ganado de Murube, bravo.

Márquez estuvo mal en todo en su primero. En su segundo superior toreando, enorme banderilleando y regular matando.

Chicuelillo inmenso toreando y matando a su primero, del que cortó las dos orejas y el rabo, y regular en el otro.

EN BARCELONA

En la plaza Monumental se lidiaron seis erales de Gumersindo Llorente, por los niños de Bienvenida, que como siempre, estuvieron superiores en todo, alcanzando un nuevo éxito, cortando orejas y saliendo a hombros.

EN ZARAGOZA

Ganado de Moreno manso.

Pinturas Hijo y Lagartito II, voluntariosos, siendo aplaudidos.

EN GRANADA (plaza nueva)

Ganado de Villamarta cumplió.

Aldeano alcanzó un gran éxito toreando, banderilleando y matando. Cortó las orejas de sus dos toros.

Revertito muy valiente toreando de capa, muleta y matando. Al rematar un quite fué cogido, resultando con un puntazo corrido en un muslo y otro en la cabeza de menor importancia.

Josefito de Granada, valiente aunque torpón en sus dos novillos.

Aldeano fué sacado a hombros.

EN UTIEL

Con regular entrada celebróse una novillada, actuando Juan Soriano y Antonio David, «Chaves Chico». El ganado de don Pascasio Quílez cumplió.

Soriano estuvo muy voluntarioso en su primero, al que le puso dos buenos pares y tras un muleteo valiente, lo despenó de dos pinchazos, media tendida y un descabello. Al tercero lo toreó bien por verónicas y gaoneras, oyendo música al muletear, matándolo de media contraria y cortando la oreja. El primero lo brindó al ganadero que presenciaba la corrida.

Chaves Chico toreó por verónicas con mucho lucimiento al segundo, que era un novillo con mucho nervio y previa una faena aguantando serias tarascadas, lo tumbó de una superior estocada y dos intentos. Al último lo toreó con lances estatuarios con mucho arte y finura y rematando con media superior. Simuló un quite toreando por faroles y gaoneras y conquistó una ovación grande. Con la muleta hizo una faena entre pitones con pases altos, naturales, de pecho y de la firma, acompañada de música y jaleada toda ella por el público.

Mató de una estocada superior y un descabello y se le concedió la oreja, siendo sacado a hombros.

Ministerio de Educación, Cultura y Deporte

Consejo de Ministros

A LA ENTRADA

A las seis y media llegó a la Presidencia el señor Martínez Anido con objeto de presidir el Consejo de Ministros.

Al entrar dijo a los periodistas que el señor Primo de Rivera navegaba con buena mar y que el Consejo terminaría a las nueve y media.

Los ministros manifestaron que únicamente llevaban expedientes.

El señor Calvo Sotelo dijo que se ocuparía de los próximos presupuestos.

A LA SALIDA

A las 9'20 abandonó la Presidencia el ministro de Trabajo.

A las diez menos diez terminó el Consejo de Ministros.

El ministro de Instrucción pública facilitó la siguiente

Nota oficiosa

Guerra.—Concesión de medallas de Sufrimientos por la Patria.

Expedientes de libertad condicional.

Delimitación de terrenos de la Escuela General Militar.

Estado.—Ratificación del Convenio comercial entre España y Finlandia.

Gobernación.—Real decreto sobre farmacéuticos titulares.

Hacienda.—Fijación de plantillas del personal del puerto franco de Barcelona.

Concesión de recaudación de contribuciones a la Diputación provincial de Gerona.

Aprobación de los Estatutos del Banco Hipotecario.

Instrucción pública. — Aprobando la construcción de tres grupos escolares en Santa Cruz de Tenerife.

Idem ídem de escuelas unitarias en Palos de la Frontera (Huelva), construídas íntegramente por cuenta del Estado.

Vistas las malas condiciones de seguridad que ofrece el edificio destinado a Escuela Superior de Comercio en esta Corte, se acordó la inmediata clausura de dicho centro docente y que se abra con urgencia concurso para arriendo de un local adecuado, sin perjuicio de la construcción de nuevo edificio y que se adopten las medidas necesarias para que en lo posible sufran el menor retraso dichas enseñanzas.

Gracia y Justicia.—Aprobación del arreglo parroquial en la diócesis de Gerona.

Revisión de expedientes para sacar a concurso la construcción de prisiones provinciales de Salamanca y Segovia y de las prisiones de partido de Avilés y Sarriá.

Examen de expedientes de indulto.

Fomento. — Aprobación de diferentes expedientes relativos a la concesión de los beneficios de la ley de expropiación forzosa, en Huelva, Vizcaya y Guipúzcoa.

Expediente de aprobación de varios trozos de carretera de la provincia de Huelva.

Expediente relativo a la ejecución de un segundo proyecto por el Instituto Geológico Minero de España para las investigaciones de aguas subterráneas en la región de Valencia.

Expedientes relativos a consultas de los Ayuntamientos de Santander y Sevilla sobre inspección de servicio de tranvías, resolviéndolas del modo que determina la real orden de 23 de Marzo último.

Expediente sobre petición de la Compañía del ferrocarril M. Z. A. para la ejecución de obras del trozo tercero del ferrocarril de Zamora-Orense, ramal de Betanzos a la mencionada línea, aceptándose en principio la petición.

Expediente sobre aprobación del proyecto de reforma del playón de Raibe del puerto de Avilés, y disponiendo se ejecuten por administración estas obras.

Expediente relativo al concurso celebrado en San Esteban de Pravia para la ejecución, adquisición y colocación de los medios auxiliares destinados a intensificar la carga y descarga de carbón en el puerto citado.

Manifestaciones de los ministros

El ministro de la Gobernación, al salir del Consejo, manifestó que en ausencia del jefe del Gobierno había presidido el Consejo, en el que se había tratado de presupuestos y otras cosas de poca importancia.

—Lo más interesante — dijo — ha sido la aprobación del real decreto sobre los farmacéuticos titulares, que ya figura en la nota oficiosa.

El ministro de Trabajo manifestó que el Consejo había sido esencialmente administrativo.

—Ya habrán visto—dijo—que entre los asuntos que hemos tratado, figuran algunos indultos de Gracia y Justicia, pero la cuestión principal ha sido el estudio de los presupuestos.

—¿Ha sido aprobado el de su departamento?

—El de mi departamento, no; porque yo no había celebrado con el ministro de Hacienda la conferencia previa celebrada con otros ministros para tratar del presupuesto de cada departamento. Pero en términos generales, el mío ha quedado también aprobado.

El único que no se aprobó fué el de la Presidencia y Estado, por no estar presente el general Primo de Rivera.

—En general, ¿sufren alteración fundamental los de algún Ministerio?

—En cuanto a su estructura, puede decirse que no. El que lleva más aumento es el de Instrucción pública.

—¿Hay aumentos en las distintas escalas del Magisterio primario?

—No. El aumento lo determinan especialmente la aplicación del nuevo Estatuto universitario y la reforma del Bachillerato.

Respecto a lo primero, hay que hacer un aumento de personal auxiliar que colabore con los rectorados a la obra cultural.

—¿Han estudiado el presupuesto con superávit o con déficit?

—Lo hemos estudiado con superávit, que ya se inició en el actual. Esto, en lo que se refiere a posibilidades, pues sabido es que por algo se llama «presupuesto».

Puedo decir que el anterior se inició con superávit y el próximo comenzará también lo mismo.

—¿Han estudiado ustedes la alteración de la moneda?

—No, porque esto no constituye problema.

La subida de la libra esterlina, en relación con la peseta, experimentada estos días, ha obedecido a una serie de causas extemporáneas y transitorias que ya han pasado y con la baja de la libra ha vuelto a quedar la peseta en la misma proporción.

De esto no hemos tenido que ocuparnos.

Otra de las cosas que más ocuparon al Consejo, fué el asunto relativo a las igualas con los farmacéuticos titulares.

Estos, hasta ahora, por una cantidad relativamente insignificante que daban los Ayuntamientos, tenían la obligación de facilitar medicamentos a los pobres y ocurría que como la cantidad que cobraban era insignificante, los farmacéuticos se creían obligados a suministrar los medicamentos en relación con la cantidad que recibían de los Ayuntamientos.

Esta noche hemos acordado que los Ayuntamientos abonen a los farmacéuticos titulares el importe de las recetas, pero con arreglo a una tarifa especial, en virtud de la cual los Ayuntamientos resultan beneficiados en relación con los particulares, pero no en forma que los farmacéuticos se crean obligados a adulterar los productos, para no arruinarse.

En este momento llegó el gobernador civil, que conversó brevemente y por separado con el señor Aunós.

—¿Algún tema político?—preguntamos.

Pero la pregunta quedó sin respuesta.

Ampliación

LOS ESTATUTOS DEL BANCO HIPOTECARIO.—El ministro de Hacienda llevó al Consejo los Estatutos del Banco Hipotecario, que no son otra cosa que el desarrollo del real decreto por virtud del cual se reorganiza esta entidad y queda creada la Caja especial para favorecer la construcción de Casas Baratas.

Nada se habla en ellos del nombramiento de personal del Consejo que la ha de regir y en el cual el Gobierno ha de tener una representación.

LAS FARMACIAS TITULARES Y LOS AYUNTAMIENTOS. — El ministro de la Gobernación llevó al Consejo un proyecto de decreto, que fué aprobado, en el que se establecen normas para regularizar las relaciones entre los farmacéuticos titulares y los Ayuntamientos, respecto al contrato de iguala.

En realidad, hasta ahora era insignificante en todos los casos las cantidades que los Ayuntamientos abonaban a los titulares por tal concepto, sobre el servicio de medicamento a los pobres, lo que trae como consecuencia o la falta de medicamentos o la mala calidad de algunos de ellos, en perjuicio del público, del Ayuntamiento y de los farmacéuticos, perjudicados sensiblemente en sus intereses

Los farmacéuticos habían solicitado esta reforma de la Dirección General de Sanidad y como consecuencia de esta aspiración, estimada justa por el Gobierno se aprobó el proyecto-decreto, fijándose la obligación de concertar unas tarifas reducidas entre los farmacéuticos titulares y las corporaciones municipales.

En el decreto se respeta las farmacias municipales que tienen establecidas algunos ayuntamientos y se prevé el caso de que otros implanten estos establecimientos.

ESCUELAS.—El señor Callejo llevó un expediente, en relación con peticiones formuladas actualmente al presidente del Gobierno en su viaje al archipiélago canario, aprobándose la creación de tres grupos escolares en Tenerife y tres escuelas unitarias en Palos de la Frontera, unas y otras con cargo exclusivo al presupuesto de Instrucción pública.

LA LEY DE EXPROPIACION FORZOSA.—Para evitar los perjuicios que en el desarrollo de la minería pudieran producir las intemperancias de propietarios, respecto a terrenos y concesiones, se aprobaron varios expedientes concediendo los beneficios de expropiación forzosa a una yesería y una mina, de los provincias de Guipúzcoa y Vizcaya, respectivamente.

LOS PRESUPUESTOS.— Terminada la aprobación de los distintos expedientes, el Consejo de Ministros comenzó el estudio, a modo de avance, de los presupuestos departamentales de aquellos ministerios cuyos titulares habían ya conferenciado con el señor Calvo Sotelo para fijar en principio las partidas que habían de constituir cada presupuesto parcial.

Derrumbamiento de una mina

Cuatro obreros muertos

Barruelo de Santillán.—El sábado por la noche, en la mina denominada Sorlo, propiedad de la Sociedad anónima Barruelo, ocurrió una verdadera catástrofe.

Trabajando en una de las galerías de la indicada mina de carbón había 32 obreros, a unos 350 metros de profundidad, cuando de pronto, sin saber por qué causa, sobrevino un hundimiento interior.

Los 32 obreros salieron despavoridos en distintas direcciones por las galerías, buscando salvarse, consiguiéndolo todos menos cuatro, que quedaron sepultados por una enorme masa de carbón, de cerca de dos mil toneladas.

Uno de los obreros quedó en un hueco que produjo el maderamen de la galería.

Los gritos de angustia del desgraciado eran oídos por los de fuera, entre la natural emoción.

Avisados los capataces, se procedió a excavar un pozo vertical para ver de sacar con vida a dicho obrero y saber la suerte de los tres restantes.

Después de intensos trabajos pudo ser extraído con vida el mencionado obrero, el cual falleció al ingresar en el Hospital.

Se llama Eloy Rodríguez.

Ayer se encontró el cadáver de otro obrero llamado Ramiro Díez.

Continúan los trabajos de descombro.

Las familias de los obreros sepultados se personaron en la mina, desarrollándose dolorosísimas escenas.

De Barcelona

Movimiento del puerto

Vapores entrados:
«Mahón», de Mahón.
«Romzol», de Skellesdea.
«Arza», de Nápoles.
«Kepler», de Bremen.
«Guillem Schul», de Avilés.
«Canalejas», de Cartagena.
«Golpi», de Norsan.
«Alicie», de Southampton.
«Augusto», de Motril.
«Aben Maru», de Porland.
«Elena», de Valencia.

Vapores salidos:
«Ebro», para Las Palmas.
«Miraflores», para Bilbao.
«Arza», para La Habana.
«Roberto R.», para Málafa.
«J. J. Síster», para Valencia.
«Carducci», para Valencia.
«Sorvar», para Nueva York.
«Virgen de Africa», para Vinaroz.
«Mallorca», para Palma.
«Ajat», para Tarragona.

Apertura del período de sesiones

Esta tarde la Diputación provincial ha celebrado la sesión de apertura del período de sesiones.

Se ha dado cuenta del nombramiento de diputado suplente por Manresa, a favor de don Ramón Durán y Casal.

Se aprobó el presupuesto para este año de las obras que se realizarán en el Monsey, por valor de 183.900 pesetas.

Se dió cuenta del presupuesto ordinario de la Mancomunidad de Diputaciones de régimen común, importante 814.200 pesetas y del presupuesto extraordinario para caminos vecinales, que asciende a pesetas 257.312.168.

De esta cantidad se calcula que la Diputación de Barcelona le corresponde pagar unos ocho millones.

Se aprobó destinar 50.000 pesetas para la concurrencia de la Diputación a la Exposición de Sevilla.

Y por último, se dió cuenta de que las Diputaciones provinciales concurrirán a la Exposición internacional de Barcelona, habiéndose consignado un presupuesto de pesetas 700.000, de las cuales corresponden a la Diputación de Barcelona de 24 a 25.000 pesetas.

Entran a robar, matan al dueño y se llevan 15 pesetas

Esta mañana se ha cometido un crimen en una tienda de comestibles de Tarrasa, propiedad de Camilo Domenech Juliá, de 73 años, natural de Alcoy.

A las siete, al regresar la esposa de éste de la compra, lo encontró en la trastienda moribundo, en medio de un charco de sangre.

El herido fué trasladado a la casa de Socorro, donde falleció sin pronunciar palabra.

Presentaba una herida de arma blanca mortal de necesidad y heridas en la cabeza contundentes, que se suponen producidas con un adoquín.

Se cree que el móvil del crimen fué el robo y que los ladrones, al ser sorprendidos por el dueño, le agredieron, matándole.

Los ladrones se apoderaron de 15 pesetas que había en un cajón.

Los agresores se dieron a la fuga.

En Tarrasa existe gran consternación por este suceso.

Detención del dueño de una agencia

La Policía ha detenido al dueño de una agencia instalada en la calle del Conde del Asalto, que por medio de anuncio solicitaba obreros para Fernando Poo.

Se habían presentado unos diez o doce obreros, a los que contrató, haciéndoles entregar la cantidad de 350 pesetas para el pasaje, manifestándoles que les serían devueltas al finalizar el compromiso.

El detenido ha manifestado que el importe de los pasajes abonados por los obreros lo tenía otro sujeto, que ha desaparecido de Barcelona.

Causa sobreseída

Ha sido sobreseída la causa instruída por la autoridad militar en averiguación de los autores de unas hojas clandestinas que se consideraron ofensivas para las autoridades militares.

Un joven muerto y dos heridos

Esta mañana en la Rambla de Canaletas han chocado un carro y una bicicleta; en el momento de ocurrir el accidente, un joven de unos 15 años, que trataba de atravesar el arroyo, recibió tan tremendo golpe, que fué a parar bajo las ruedas del carro, que le pasaron por encima del cuerpo, matándolo.

El cadáver no ha sido identificado.

También resultaron heridos el carrero José Trulla, de 37 años, y el que montaba la bicicleta, Juan Florencio Quevedo, de 17.

El jefe superior de Policía

Esta mañana ha regresado de Madrid el jefe superior de Policía, señor Tenorio.

Bendición de una bandera

Ayer domingo se efectuó en Vich la bendición de la bandera de la Unión Patriótica por el Obispo de aquella diócesis, Padre Perelló.

Concurrieron al acto el capitán general, gobernador civil y el jefe provincial de la Unión Patriótica.

La madrina de la bandera, doña Pilar Isbert, ofreció a las autoridades e invitados un banquete, que se celebró en el local de la Unión Patriótica.

Se pronunciaron entusiastas brindis enalteciendo la labor realizada por el Gobierno del general Primo de Rivera.

Caída

Esta tarde la niña Francisca Flores Martínez, de cuatro años, se cayó del terrado de su casa en la calle de San Juan de Malta, fracturándose la base del cráneo.

En grave estado fué trasladada al Hospital Clínico.

Billetes de Banco encontrados en un buzón

En el buzón de un estanco de esta capital fué encontrada el domingo una cantidad en billetes de Banco, que ha quedado depositada en la secretaría de la Administración principal de Correos.

Vienen bien impresionados

Ha regresado de Madrid la comisión de estudiantes de la Federación Catalana de Estudiantes Católicos, que fué a la Corte para gestionar cerca del ministro de Instrucción pública la defensa de sus intereses con motivo del nuevo plan de enseñanza.

La comisión ha venido bien impresionada, creyendo que el ministro accederá a sus peticiones, haciéndose pública la fórmula cuando el Gobierno la apruebe en Consejo.

De provincias

LA HAZAÑA DE UN MARIDO

Sanlúcar.—José Infante, de 32 años, apaleó brutalmente a su esposa, Mercedes Mena, de 29.

Antes le afeitó la cabeza y las cejas y después, completamente desnuda, la llevó a la cuadra, abandonándola junto al pesebre de las vacas.

Una hermana de Mercedes denunció el hecho a la policía, la cual se constituyó en el domicilio del referido matrimonio, comprobando el hecho.

Al ser interrogado el manifestó que había hecho todo aquello con su mujer sin darse cuenta.

Infantes ha sido detenido.

LA PRIMERA PIEDRA

Baeza.—Con asistencia del precidente de la Asamblea señor Yangues y de las autoridades locales, se celebró el acto de colocar la primera piedra del Instituto de Oleicultura.

IMPOSICION DE UNA MEDALLA

Sevilla.—En la terraza del palacio de Bellas Artes de la Exposición, se ha celebrado el acto de imponer la medalla de los Somatenes a la Infanta Isabel Alfonsa, que fué madrina de la bandera regalada al Somatén de Sevilla.

El Infante don Carlos leyó unas cuartillas. Terminado el acto, desfilaron ante la Infanta los somatenes.

En el Hotel Alfonso XIII se celebró un banquete, al que asistieron todas las autoridades.

YACIMIENTOS PETROLIFEORS

Burgos.—Las autoridades marcharon ayer a Vasconcillas, donde existen unos importante yacimientos petrolíferos.

INAUGURACION DE UNA ESCUELA

Segovia.—Con asistencia del ministro de Instrucción pública, fué inaugurado en Cuellar, el pasado domingo, un grupo escolar que lleva el nombre del general Primo de Rivera.

Se pronunciaron varios discursos, que fueron resumidos por el ministro, quien dió las gracias en nombre del marqués de Estella.

ENTREGA DE UN ESTANDARTE

Jerez.—Con gran solemnidad se celebró el domingo la entrega de un estandarte al regimiento de Caballería de guarnición en esta plaza, donado por la señorita Flora Germán García

Al acto asistió el capitán general.

LOS MARINOS CHILENOS

San Fernando. — En la Escuela Naval se celebró el domingo un banquete en honor de los marinos chilenos.

Asistieron al acto las autoridades.

EL ALCALDE DE AMBERES

Sevilla.—El alcalde de Amberes visitó ayer la Giralda.

Anoche se celebró un banquete organizado en su honor por el Ayuntamiento.

DE MARRUECOS

Amaraje forzoso

Melilla.—De Mar Chica salió un hidroavión pilotado por el capitán Martínez Merino.

Dos horas después amaró por rotura de una biela, cerca de dicho aeródromo, sin sufrir daño alguno el aviador.

El aparato resultó con averías.

Un automóvil asaltado por una partida de bandoleros

Casablanca.—Un grupo de bandoleros indígenas asaltó el domingo por la mañana un automóvil que se dirigía desde Huazan a Oould, conducido por un chófer francés y ocupado por los comerciantes españoles apellidados Pomares y Zubiriaga, tratantes en cereales, que llevan importantes cantidades para su negocio.

Las tropas francesas, enteradas del hecho, salieron en persecución de los bandoleros, alcanzándoles poco después.

En la reyerta resultó gravemente herido un agente de la Policía francesa y muertos tres bandoleros.

Durante la lucha, el comerciante Pomares logró apoderarse de uno de los caballos abandonados por los foragidos y en veloz carrera llegó hasta las fuerzas de socorro.

Posteriormente hubo dos muertos y tres heridos graves indígenas adictos, hecho lamentable que ocurrió porque dos emboscadas preparadas contra los bandidos se confundieron e hicieron fuego una sobre otra.

—

Tánger.—Se conocen nuevos detalles del suceso anterior.

El camión correo que hace el servicio de pasajeros se dirigía desde Huazan al Zoco el Arbáa, conducido por el chófer francés Saut.

Ocupaban el coche los comerciantes españoles Daniel Zubiriaga y Tomás Pomares, siendo portador el primero de 25.000 francos para efectuar compras de cereales.

En mitad del trayecto salieron dos moros emboscados, que hicieron detener el coche, y poco después aparecieron otros dos a caballo, que con sus fusiles amenazaron a los pasajeros, pidiéndoles cuanto llevaban.

Los bandoleros cambiaron impresiones breves momentos, acordando fusilar al conductor del auto, lo que ejecutaron seguidamente.

Los comerciantes españoles fueron saqueados y después conducidos a caballo por sus atracadores hacia un paraje desierto.

Poco después pasó otro coche por el lugar del suceso, recogiendo el cadáver del chófer y dando cuenta de lo ocurrido a las autoridades.

Seguidamente salieron fuerzas del ejército y de policía en persecución de los ladrones, alcanzándolos poco después.

Pomares pudo huír de sus secuestradores apoderándose de un caballo de ellos.

Los moros al apercibirse de la huída hicieron fuego sobre el comerciante, hiriéndole en un brazo.

No obstante, pudo llegar hasta las fuerzas desocorro.

Se ignora la suerte de Zubiriaga.

Las fuerzas lograron matar a dos bandoleros y hacer prisioneros a otros tres.

Concesión de condecoraciones

Tetuán.—El jefe superior de las fuerzas de Marruecos ha concedido la Medalla Militar al señor Sánchez Ocaña, que sirve en la Capitanía general de la tercera región, por su comportamiento como jefe de Estado Mayor durante la operación de Gomara en 1922.

También ha otorgado igual condecoración a don Manuel Almagro, actual teniente coronel del regimiento de Albuera, por su comportamiento en el abastecimiento de la posición de Kala Baja en el año 1924.

La repatriación

Tetuán.—Ha comenzado la repatriación de los batallones de cazadores de Africa a los que por sorteo corresponde pasar a la Península para constituír las fuerzas de preparación de embarque, en las zonas del litoral.

EXTRANJERO

ESTUDIANTES Y OBREROS

Budapest.—Ocurrió una colisión entre estudiantes y obreros.

Resultaron 50 heridos por arma blanca.

La policía realizó gran número de detenciones.

EL GENERAL SORIANO

Le Bourget.—El director general de Aeronáutica española, general Soriano, marchó a Berlín en un aeroplano comercial.

PROCESO IMPORTANTE

Essen.—Ha comenzado la vista de la causa instruída contra el estudiante Karl Husann, que mató a su compañero Helmuth para extraerle las glándulas.

EL LIBRO BLANCO

Londres.—El libro Blanco que se publicará consta de 32 documentos diplomáticos y extractos de los discursos pronunciados por los hombres de Estado en la Asamblea de la Sociedad de las Naciones y en las conferencias preparatorias del desarme.

Dicho libro constará de 52 páginas.

EL ACUERDO NAVAL FRANCO-BRITANICO

Londres.—Ayer se dió a la prensa oficialmente, para su publicación, el libro blanco relativo al acuerdo naval francobritánico, en el cual se exponen minuciosamente los detalles de la iniciación de negociaciones para llegar a la firma del tratado.

El punto culminante del libro es el que se refiere a las manifestaciones hechas por Chamberlain al representante inglés en Alemania, encaminadas a desvanecer el recelo de los alemanes por el temor de que el acuerdo pudiera alterar las cláusulas de Versalles.

Chamberlain hizo informar al Gobierno alemán de que el pacto franbritánico era puramente de índocobritánico era puramente de índole naval y para nada afectaba a los ejércitos de tierra.

BUQUE A PIQUE

Londres.—El vapor inglés «Alison» fué abordado por otro en la noche del domingo, a la altura de Queenstowa.

Los tripulantes del «Alison» fueron salvados por las fuerzas del destroyer «Seawolf».

INCENDIO

Grenoble.—Durante la operación de abastecimiento de gasolina a dos automóviles, se inflamó el combustible, produciendo el incendio de dos casas, ocupadas por quince vecinos.

Afortunadamente todos pudieron ponerse en salvo.

Las dos casas y los coches quedaron destruídos por completo.

DE ELECCIONES EN FRANCIA

París.—El domingo se celebraron las anunciadas elecciones para resolver los casos de «bayotage».

No se registraron incidentes lamentables.

De los datos oficiales se deduce lo siguiente:

Diputados elegidos: 67 conservadores, 389 republicanos, 225 republicanos de izquierda, 161 radicales independientes, 464 radicales socialistas, 58 republicanos socialistas, 128 socialistas unificados, 19 comunistas y cinco unionistas de Alsacia.

DISTURBIOS EN EL AFGANISTAN

Deshawar.—Comunican de Cabul que el día 10 de los corrientes se realizó una operación de castigo que ha resultado eficaz, contra la fracción de Ghlizai, en los alrededores la Altiartr, en la carretera de Cabui Gardezh.

No se tienen datos concretos, pero sí parece confirmarse que los disturbios originados en todo el país se deben a las innovaciones religiosas que quiere imponer el Rey del Afganistán, que proyecta modernizar en ciertos aspectos la religión de su pueblo.

ESTUDIANTES Y OBREROS

Budapest.—Con motivo de una reunión celebrada entre estudiantes y obreros, se produjeron colisiones, resultando varios heridos.

La Policía practicó varias detenciones.

Poco después los obreros reanudaron la manifestación, y en forma tumultuosa solicitaron la libertad de los detenidos, protestando contra la diferencia de trato que la Policía dió a los estudiantes y a los obreros.

La Policía cargó nuevamente sobre los manifestantes, resultando cinco de éstos heridos, dos de gravedad.

DEL ASESINATO DE OBREGON

Méjico.—La Madre superiora sor Concepción Acevedo de la Yata, desde su celda de la cárcel, ha dirigido un manifiesto a todos los católicos del mundo en el cual niega su participación como cómplice en el asesinato del presidente Obregón. aAñade por no existe la más ligera prueba de su culpabilidad.

DOBLE ASESINATO

Casablanca.—Dicen de Chafi que en un aduar de Chichaua han sido hallados los cadáveres de una mujer y una niña asesinadas.

Se cree que el autor del doble crimen es un indígena que cometió el hecho con el propósito de robar a la víctima.

LOS CONFLICTOS OBREROS

Melbourne.—Tres mil obreros sindicados solicitaron ayer su reingreso en el trabajo.

Los patronos negaron trabajo a gran parte de ellos.

—

Dunkerque.—Ha quedado solucionada la huelga de descargadores del puerto.

—

Marsella.—A consecuencia de la huelga de la gente de mar, se encuentran en esta ciudad más de 10.000 pasajeros en espera de poder embarcar con distintos rumbos.

LA EXPEDICION DEL «CONDE DE ZEPPELIN»

Washington.—Se dice que el señor Hearst ha firmado un contrato merced al cual asegura a los periódicos de su propiedad la exclusiva de las noticias relativas a los cinco primeros viajes del dirigible alemán «Conde de Zeppelin».

—

Lakeurst.—Se calcula que durante el sábado y domingo desfilaron por este aeropuerto unas 200.000 personas para contemplar desde cerca al dirigible alemán.

EL NAVEGANTE SOLITARIO

Nueva York.—Noticias de Haití dan cuenta de la llegada a aquel puerto, en perfecto estado, del navegante solitario alemán Roinen, después de efectuar la travesía del Atlántico en pequeño bote.

Se dirigía a Nueva York, cuando le sorprendió el ciclón que azotó las Antillas y la Florida.

Se dió con este motivo por perdido a Roinen, pero la suposición ha quedado desvanecida al verle desembarcar en Haití, animado de un espíritu deportista poco común.

Más sucesos

CON LAS MANOS EN LA MASA

También penetraron ladrones en el cabaret Ribera, que actualmente se halla cerrado, llevándose varias botellas de licores y algunas garrafas. Pero fueron descubiertos por la Policía y detenidos Antonio Prades y Vicente Ferrando, que, con los objetos robados, fueron puestos a disposición de las autoridades judiciales.

¡VAYA BROMAS QUE TIENE LOS CACOS!

Anoche, durante la representación en el teatro Moderno, penetraron ladrones y tuvieron la humorada de llevarse, entre otras cosas, la americana del actor Pedro Cruz.

Temerosos de que el referido señor se constipara de salir a la calle en mangas de camisa, los ladrones le dejaron una blusa. ¡Al fin y a la posetre tuvieron un rasgo humanitario!

ACCIDENTE DEL TRABAJO

Trabajando en el montaje de unas líneas telefónicas en el pueblo de Burjasot, tuvo la desgracia de caer de lo alto de una escalera al suelo, el obrero José Granell Perales, de 26 años, ocasionándose contusiones en el hombro izquierdo, región costal, dorso de la mano izquierda y ojo del mismo lado.

ATROPELLO

Vicente García Fernández, de 15 años, fué atropellado por un auto en la calle de Sagasta, resultando con lesiones menos graves.

CAIDAS

En la calle de Játiva se cayó el sacerdote de Alcoy Enrique Abrol Vilaplana, produciéndose lesiones en la mano derecha.

—En la Gran Vía cayóse Nicolás Martínez Argilés, de 44 años, produciéndose la fractura del húmero izquierdo, de pronóstico grave.

Desde Jarafuel

MEJORAS Y REFORMAS.—LA CASA CONSISTORIAL.—LA TORRE DE LA IGLESIA

Lógicos y consecuentes en nuestros propósitos de manifestar aquellas mejoras que deben realizarse en nuestro país, nos permitiremos exponer algunas consideraciones que beneficien algunos servicios públicos, así como los edificios comunales; entre estos últimos, merece especial predilección la llamada Casa Consistorial, «Hotel de Ville», como dicen los franceses, santuario de nuestro Consistorio municipal, local donde se fraguan y elaboran por nuestros ediles municipales los acuerdos y disposiciones, que traducidas en órdenes de la Alcaldía, obligan a todos los vecinos a su más estricto cumplimiento, y cuyo estado ruinoso deja mucho que desear; dicho sea con todos los respetos y consideraciones debidas y atento únicamente al buen deseo que nos anima de su reparación inmediata, si se quiere evitar su derrumbamiento en época no lejana.

Dicho edificio, situado en la plaza de esta villa, consta de tres pisos: su fachada tiene diez y seis metros por diez de altura y cuatro metros de fondo interior; basta con la descripción de sus dimensiones para que pueda formarse una idea de la estrechez de sus habitaciones, que por lo reducidas, resultan insuficientes a los servicios a que están destinadas, y sin embargo, en ese edificio y piso bajo, están instalados la secretaría del Ayuntamiento, la Alcaldía, un cuarto para detenidos y la escalera que da acceso a los pisos superiores; en el piso primero está destinado a salón de sesiones; local pequeño y exiguo para el fin a que está destinado, y en el piso segundo, un cuartito también reducido, donde está instalado el juzgado municipal y archivos del Ayuntamiento, y dicho juzgado, y otro local que estuvo destinado a escuela de niñas, que dado su estado ruinoso, ha sido desalojado a primeros de año, y tanto este local como el anterior, destinado a sesiones, para evitar se vengan abajo algunos palos que sostienen las bovedillas, está apuntalado, como puede apreciarse, mediante una visita de inspección, que corroborará nuestros asertos.

Nadie puede extrañarse del referido estado ruinoso de su edificio, habida cuenta que está edificado y construído, mejor dicho empotrado, bajo los edificios superiores y colindantes, cuyos edificios y sus corrales, situados en la parte posterior y más elevada, filtrando sus aguas sobre las paredes del mismo, están constantemente húmedas, humedad que trasciende al maderamen del mismo, y que deteriorado se ha desprendido de la pared vecina, por cuyo motivo, están apuntalados en los referidos pisos primero y segundo; y efecto de dichas filtraciones resultan lóbregas y húmedas las habitaciones e inhabitables para el servicio público.

¡¡Increíble parece que esas habitaciones estén destinadas para audiencia pública de las autoridades y para el servicio de la secretaría y empleados municipales, que «a forteori» tienen que concurrir diariamente a sus respectivos trabajos oficinescos, así como para los vecinos que tienen necesidad de comparecer a las mismas!!

Por la salubridad pública, por higiene, por el buen nombre del pueblo, y mucho más por el decoro y respeto a las autoridades y empleados municipales que diariamente ocupan dichos locales, en sus habituales y asiduos trabajos, y por el bien general de todos los vecinos que a los mismos concurren, nos permitimos rogar y suplicar muy encarecidamente a nuestros ediles municipales tengan a bien acordar la reparación inmediata de los desperfectos que se notan en el edificio de las Casas Consistoriales, interin se proceda a la construcción de otro edificio de mayor capacidad y seguridad, que responda dignamente a la honorabilidad y respetabilidad de nuestras dignas autoridades; mejora notable que anhelan con verdadera ansiedad todos los vecinos amantes de su país, sin distinción de matices políticos.

Cuanto indicamos acerca de la Casa Consistorial, hacemos extensivo a la reparación también de la torre de la iglesia, que ya manifestamos en uno de nuestros anteriores escritos. Dicha torre, donde están instaladas las campanas y el reloj principal (fué inaugurada, como la iglesia, en el año 1689), yace en un estado lamentable y ruinoso, como atestiguan las grietas que se perciben en sus ojivales y en los diferentes accesorios y adornos, que sirven de ornamento a la misma; causas y motivos que exigen una pronta reparación si se quiere evitar un derrumbamiento. Sería verdaderamente lamentable que ese monumento histórico, que por su altura, esbeltez y antigüedad, merece toda clase de respetos, y en el cual se fijan las miradas del público en general, continúe en ese estado, que nos avergüenza y ridiculiza ante la opinión pública, dada su visualidad, y en virtud de que desde todos los pueblos del valle y puntos elevados se divisa su silueta, que muestra la imperiosa necesidad de su reparación.

A la iglesia asisten los fieles y devotos, así vecinos como forasteros, y admiran las mejoras realizadas en la misma, más la torre de tanta visualidad, como indicamos antes, mucho más por los innumerables transeuntes que atraviesan por la carretera, dado su agrietamiento, perceptible a simple vista, no se haya restaurado, al par que lo han sido las campanas. Nos consta, y en honor a la verdad debemos indicar, que razones de índole privada han impedido se hayan realizado los trabajos de restauración en el pasado verano, y se nos asegura por persona que nos merece entero crédito, que dichos trabajos se realizarán en la primavera próxima, a lo cual sólo nos resta añadir aquel antiguo adagio: «Nunca es tarde si la dicha llega.»

Repetimos una y mil veces, que el móvil que nos impulsa en nuestros escritos, ni es el lucro, ni la ostentación de notoriedad, ni mucho menos la vanidad (que algunos suponen intencionada y maliciosamente), y únicamente aspiramos y deseamos que nuestro país obtenga aquellas mejoras y reparaciones útiles que engrandecen los pueblos, encaminadas al fomento y desarrollo de la riqueza de este país, basadas en la ilustración y experiencia de los pueblos cultos y amantes del progreso, y que con la ingenuidad que nos caracteriza, desearíamos de buen grado ver realizados en nuestro país, y quedarían plenamente satisfechas nuestras aspiraciones.

JOSE RAMON GOMEZ

Jarafuel 29-IX-928.

Ministerio de Educación, Cultura y Deporte

CRONICA RELIGIOSA

SANTOS DE HOY. — Santos Servando, Germán, Teodoro, Ignacio, Severino, Román, Vero, Domicio y Benedicto

Rito simple. Color verde. Misa de la Dominica, precedente. Pueden decirse misas privadas de requiem.

CUARENTA HORAS.—Terminan en el convento de los Padres Capuchinos.

ADORACION NOCTURNA.—Corresponde al turno del Beato Nicolás Factor.

SANTOS DE MAÑANA.—Santos Rafael Arcángel, Evergisto, Félix, Adaneto, Jenaro, Fortunato, Séptimo, Aretas, Proclo, Maglorio, Bernardo, Calvo, Martín y Marcos.

Rito doble mayor. Color blanco. Misa del Arcángel San Rafael.

CUARENTA HORAS.—Principian en la parroquia de los Santos Juanes.

Se descubre el primer día a las nueve, los demás a las siete de la mañana, y se reserva a las cinco y media de la tarde.

ADORACION NOCTURNA.—Corresponde al turno de San Pascual Bailón a intención de don Leopoldo Ramírez.

CULTOS PARA MAÑANA

En el Asilo de San Juan de Dios (Malvarrosa), a las seis, misa de Comunión general. A las diez, misa solemne con sermón por el reverendo Padre Francisco Lloréns, guardián del convento de San Lorenzo de Valencia.

A las cuatro de la tarde, último día de novenario, con sermón, por el doctor don Roberto Madrid, y solemnísima reserva, en la que oficiará el reverendísimo señor Arzobispo doctor Melo.

—En San Miguel, a las siete y media, misa de Comunión general. A las diez y media, fiesta principal de la muy ilustre Cofradía, con sermón, por el reverendo Padre Tomás Carbonell, mercedario.

Por la tarde, a las cinco, ejercicio del novenario con sermón por el mencionado Padre, y después del ejercicio, sorteo de las medallas llamadas de la fiesta.

—En Santa Catalina, a las siete y media, misa de Comunión. A las diez, misa solemne con sermón por el reverendo Padre Ramón Más, sacerdote jesuíta.

Por la tarde, a las cinco, continúa el novenario con sermón por el mencionado Padre Más.

A San Luis Beltrán:

Novenario:

En la parroquia de San Esteban, a las 7'30, misa rezada en el altar del Santo y ejercicio de la novena. Por la tarde, a las seis, exposición, rosario con misterios y Salve cantados, ejercicio de la novena, sermón por el R. P. José María Gironés, S. J., himno, bendición y gozos en la capilla, donde se venera su cuerpo incorrupto.

A la Virgen del Rosario:

Novenario:

En los Padres dominicos, a las cinco y media de la tarde, después de cantadas las Completas por la reverenda Comunidad, se hará la exposición de Su Divina Majestad, rezo del rosario, ejercicio, cantándose hermosos motetes clásicos a grandes coros y orquesta y sermón por el reverendo Padre Vicente Monserrat, quien desarrollará durante la novena el tema general «Valores teológicos y sociales del rosario».

Mes del Rosario.—Continúa:

En los Dominicos, a las 6'30 y a las ocho del a mañana, y a las seis de la tarde con exposición.

En la Compañía, a las 5'30 y 10'30, con misa y rosario; a las siete, misa y Rosario con exposición.

En el Temple, a las ocho de la mañana, con ejercicio solemne.

En la Casa Natalicia de San Vicente Ferrer, por la mañana, a las siete y nueve, misas de Comunión. Por la tarde, a las 5'30, con exposición, rosario con los misterios cantados, Salve y gozos.

En los Padres Carmelitas, a las ocho, con misa y rosario, y los domingos también a las nueve, con exposición de S. D. M.

En el Colegio Imperial de Niños Huérfanos de San Vicente Ferrer, a las ocho de la mañana, expuesto S. D. M., misa, rosario, reserva y bendición.

En San Andrés, a las siete, con exposición y ejercicio.

En San Nicolás, a las seis de la mañana, con misa de Comunión, y a las ocho, solemne con exposición, lectura propia del día, Rosario y reserva.

En los Santos Juanes, a las siete de la mañana, con exposición, misa y rosario.

En la iglesia de la Protectora de los Niños, a las siete, con misa de Comunión y exposición.

En San Lorenzo (Padres Franciscanos), a las seis y media, con misa, rosario y ejercicio del mes en honor de San Francisco de Asís.

En San Martín, a las siete y media de la mañana.

En el Real Colegio de Corpus Christi, a las once.

SECCION COMERCIAL

Vida marítima

22 de Octubre de 1928.

ENTRADOS

«Freixas II», español, de la matrícula de Valencia, procedente de San Rafael con 100 toneladas de cargo general, de F. Peset.

«Lyons Maru», japonés, de la matrícula de Tokío, procedente de Port-Said para cargar cargo general, de Aguirre.

«Estrella», noruego, de la matrícula de Bergen, procedente de Lisboa con 500 toneladas de cargo general, de Camoin.

«Betis», español, de la matrícula de Valencia, procedente de Barcelona para cargar cargo general, de García Petit.

«Josefa», español, de la matrícula de Valencia, procedente de Alicante para cargar bocoyes de vino, de M. Micó.

«Cabo Creux», español, de la matrícula de Sevilla, procedente de Alicante para cargar cargo general, de G. Nogués.

«Paulina», español, de la matrícula de Barcelona, procedente de Alicante para cargar cargo general, de Maycas.

«Hekla», noruego, de la matrícula de Bergen, procedente de Salvador con 300 toneladas de cargo general, de La Roda.

«Famiglia», italiano, de la matrícula de Catania, procedente de Alicante para cargar cargo general, de F. Peset.

«Cabo Carvoeiro», español, de la matrícula de Sevilla, procedente de Tarragona para cargar cargo general, de G. Nogués.

SALIDOS

«Josefa», español, de la maricula de Valencia, de M. Micó, salió para Cette con bocoyes de vino.

«Estrella», noruego, de la matrícula de Bergen, de Camoin, salió para Marsella con cargo general.

«Paulina», español, de la matrícula de Barcelona, de Maycas, salió para Barcelona con cargo general.

«Cabo Creux», español, de la matrícula de Sevilla, de G. Nogués, salió para Barcelona con cargo general.

«Cabo Carvoeiro», español, de la matrícula de Sevilla, de G. Nogués, salió para Bilbao con cargo general.

EN DIQUE

Vapor «Onsala».

EN REPARACION

Vapores «Albal», «Játiva», «Rius y Taulet», «Plus-Ultra», «Mar Negro», «Mar Adriático», «Miguel Primo de Rivera», «Frutero».

Nuestras frutas en el extranjero

Londres 20.

En la última subasta se cotizaron los detalles de la fruta en general como sigue:

Uvas:
De Almería:
En general, de 8 a 21.
Mayoría, de 9 a 15.
Demanda más lenta.
Granadas:
Las 600 cajas, que se ofrecieron procedentes de Málaga, se cotizaron:
En general, de 7'6 a 10.
Con demanda más lenta.

Liverpool 18.

En la pasada subasta se cotizó la fruta en sus detalles:

Cebollas:
4s, de 8'3 a 8'9.
5s, a 10'9.
6s, a 10.
Demanda muy regular.
Grapes:
De Almería:
En general, de 7 a 17.
Mayoría, de 9 a 13.
Mercado algo mejor.
Granadas:
Ofreciéronse unas 800 cajas.
200s, a 10.
240s, a 11.
420s, a 12.
Demanda lenta.

SALIDAS DE FRUTAS DURANTE LA SEMANA DEL 14 AL 20 OCTUBRE DE 1928

Londres: 5.779 cajas cebollas.
Liverpool: 18.003 cajas cebollas.
Manchester: 10.185 cajas cebollas.
Glasgow: 4.684 cajas cebollas.
Cardiff: 4.117 cajas cebollas.
Total Inglaterra: 42.768 cajas cebollas.
Suecia: 675 cajas cebollas.
Total semanal: 43.443 cajas cebollas.
Embarcado en igual semana año anterior: 65.182 cajas cebollas.

Noticias bursátiles

(Información del Banco de Bilbao)

BOLSA DE MADRID

Francos, 24'30.
Francos belgas, 17'30.
Francos suizos, 119'40.
Liras, 32'60.
Libras, 30'07.
Dólares, 6'195.
Marcos oro, 1'48.

EN EL PUERTO

ULTIMOS DONATIVOS PARA EL HOMENAJE A LA VEJEZ DEL MARINO

Doña Carmen García, viuda de Rivas Lavín, 50 pesetas; don Francisco Gómez Cano, 5; don Bartolomé Crespo, 5; Patronato Musical, 50; señor Albors, 25; señores agentes de embarcadores, 50; Ateneo Mercantil, 50.

UNA DISPOSICION

En el decreto oficial número 232, fecha 19 del actual, inserta una real orden disponiendo que en lo sucesivo los tribunales de exámenes para poder obtener los títulos de capitanes y pilotos de la Marina mercante, actúen siempre en locales de las Escuelas Oficiales de Náutica, a no ser que existan dificultades de importancia que lo impidan, las cuales serán previamente comunicadas al director general de Navegación.

ESPECTACULOS

Cine Benlliure.—Sesión continua desde las 5'30 con la preciosa película «El sombrero mandranero», la joya cinematográfica «El diamante rosa» y una cómica.

Cine Victoria.—Sesión continua con la película de éxito rotundo «Recompensa de cincuenta mil dólares», la graciosa «Joya de Oriente» y una cómica.

Cine Eldorado.—A las 5'30, gran representación de la película «Nueva York-California» y una cómica.

Cine Imperial.—Sesión continua desde las 5'30 con una película taurómaca y la grandiosa película de Monte Blue y Margoret, «Los ángeles del hogar» y una cómica.

REGISTRO CIVIL

Matrimonios, nacimientos, y defunciones del día 21:

DISTRITO DEL MAR

Nacimientos: Varones, 1; hembras, 0.

Defunciones: Josefa Montal Sanchis, de 13 días, camino de Algirós, 51, de debilidad congénita.

DISTRITO DEL MERCADO

Nacimientos: Varones, 3; hembras, 3.

Matrimonios: Vicente Vicent con María Ferrandis; Salvador Boix con Encarnación Peris.

Defunciones: Josefa Domingo Caballer, de 77 años, Derechos, 39, de hemorragia cerebral; Pedro González Sanz, de 32 años, P Zaragoza, 2, de tifoidea; Salvador Vila Aleixandre, de 80 años, Carrera del Río, traste 7, de hemorragia cerebral; Regina Cirilo Juan, de 71 años, Cruz Nueva, P, de bronconeumonía; Amparo Vivó Alfonso, de 60 años, Baja del Mar, 6, de tuberculosis pulmonar.

DISTRITO DE SAN VICENTE

Nacimientos: Varones, 2; hembras, 1.

Defunciones: Vicente Carrasco Miquel, de 65 años, camino Real de Madrid, traste 4, número 148, de embolia cardíaca; Francisco Sanchis Sanchis, de 8 meses, Olivereta, 5, de atrepsia; Vicente Besalduch Civera, de 61 años, Hospital provincial, de enteritis; Isabel Fresquet Sanchis, de 20 años, Hospital provincial, de asistolia; José Cordera Ruá, de 17 años, San José, 43, de degeneración amboidea del hígado; Rafael Ibáñez Domenech, de 46 años, de destrucción de la substancia cerebral.

DISTRITO DE SERRANOS

Matrimonios: Fernando Menjón con Consuelo Gil.

Nacimientos: Varones, 1; hembras, 2.

Defunciones: Vicente Oroval Guillem, de 2 años, Ripalda, 33, de difteria.

Total: Matrimonios, 3; nacimientos, 13; defunciones, 13.

* * *

Matrimonios, nacimientos y defunciones del día 22:

DISTRITO DEL MAR

Matrimonios: Ignacio Peset con Dolores Avella.

Nacimientos: Varones, 0; hembras, 2.

Defunciones: Pablo Romero Alcaide, de 49 años, camino de Algirós, 139, de uremia; María de la Cruz Fara Pérez, de 5 meses, camino de Algirós, 40, de meningitis.

DISTRITO DEL MERCADO

Nacimientos: Varones, 1; hembras, 4.

Defunciones: Julio Pérez García, de 68 horas, Denia, 65, de meningitis; Carmen Cebrián Nácher, de 58 años, Carrera de Encorts, traste 7, letras J P, de epitelioma del útero.

DISTRITO DE SAN VICENTE

Nacimientos: Varones, 4; hembras, 0.

Defunciones: Emilia Catalá Torán, de 9 meses, Segunda Travesía Arrancapinos, 31, de gastro enteritis.

DISTRITO DE SERRANOS

Nacimientos: Varones, 3; hembras, 0.

Defunciones: Ninguna.

Total: Matrimonios, 1; nacimientos, 14; defunciones, 5.

CAJA DE AHORROS

y Monte de Piedad de Valencia

Operaciones verificadas en la semana del 15 al 20 de Octubre de 1928:

Caja de Ahorros:

1.200 imposiciones en libreta con interés, de las cuales 93 han sido de nuevos imponentes; 25 ídem a plazo fijo; 16 ídem en libreta sin interés; 844 reintegros de cantidades impuestas.

Monte de Piedad:

1.742 préstamos facilitados sobre ropas y alhajas; 14 ídem sobre fincas; 1 ídem sobre efectos públicos; 1.539 ídem cancelados; 894 ídem renovados; 21 entregas a los interesados por restos de almoneda.

Las expresadas operaciones han producido una entrada en caja de 845.351'67 pesetas, y una salida de 854.759'39.

Estación Meteorológica

UNIVERSIDAD DE VALENCIA

Observaciones a las ocho del día 22 de Octubre de 1928

Presión barométrica en mm.: 759'3.
Temperatura en grados centígrados: 14'0.
Humedad relativa: 69.
Dirección del viento: O.
Fuerza del viento: Brisa.
Estado del cielo: Despejado.

EN LAS 24 HORAS ANTERIORES

Temperatura máxima al sol: 28'8.
Idem ídem a la sombra: 24'2.
Idem mínima: 13'6.
Lluvia precipitada en mm.: 0'0.
Velocidad del viento en kilómetros: 112.

Mas de 1.000.000

de HP en motores BOLINDER'S

DE ACEITES PESADOS

funcionando en todos los mares, dicen mas, que toda literatura en favor de su esmerada construcción y seguridad. Inigualables para un servicio constante.

Agente general para España
HANS T. MÖLLER, S. A.
CORTES 435 (APARTADO 142.)
BARCELONA

Sabadell en Valencia: Pañería-Sastrería: Víctor Seligra

Calle de Serranos, núm. 14 :: Sucursal: Libertad, 101, Cabañal

Habiendo recibido como en años anteriores la mejor colección de trajes y abrigos, todos los dibujos, en Pañería Sabadell, comprada a muy bajo precio, estamos dispuestos a batir el record con la garantía de sus calidades.

Prometemos y cumpliremos a usted que si se digna visitarnos esta temporada, economizará en su encargo 20 ó 25 pesetas en la misma calidad de traje o gabán, y vestirá usted elegante.

Calle de Serranos, núm. 14 :: Sucursal: Libertad, 101, Cabañal

CONVALECENCIA, DEBILIDAD

ANEMIA

VINO Y JARABE

Deschiens a la Hemoglobina

Los Médicos proclaman que este Hierro vital de la Sangre es muy superior a la carne cruda, a los ferruginosos, etc. — Da salud y fuerza. — PARIS.

PARA LAS VIAS URINARIAS

Lo más eficaz, cómodo, rápido, reservado y económico. Sin lavajes, inyecciones ni otras molestias, y sin que nadie se entere, sanará usted rápidamente de la blenorragia, gonorrea, cistitis, prostatitis, leucorrea (flujos blancos en las señoras) y demás enfermedades de las vías urinarias en ambos sexos, por antiguas y rebeldes que sean, tomando, durante dos o tres semanas, cuatro o cinco Cachets Collazo por día. Calman los dolores al momento y evitan complicaciones y recaídas. Pida folletos gratis a A. García. Alcalá, 85, Madrid

Precio: 16'25 pesetas

Dirección General de Sanidad, registro número 1.967

Venta libre

CURACIONES SORPRENDENTES

JUAN PINTO (hijo)
Clot, 111 (COLMADO)-BARCELONA (S. M.)

J. O. FONT
PINTOR-RETRATISTA
Paseo San Juan, 115, bajos - BARCELONA

Estos señores que de REUMATICOS llegaron a PARALITICOS sin que nadie ni nada les pudiera curar; ya trabajan inclusive, gracias a la medicina ZENDEJAS. Ofrezco la oportunidad de ganarse

CINCO MIL PESETAS

si estos maravillosos resultados no son verdad.

Tratamientos "Zendejas"

N.º 1 Cura todos los males de la sangre que salen a la piel en forma de Eczema, Rojeces, Granos, salpullidos, Herpes, Diviesos, Ulceras, Escrófulas, llagas, etcétera. Excelente en casos sifilíticos y dolores periódicos de la mujer. *Es el mejor depurativo de la sangre.*

N.º 2 ESPECIFICO DE LAS VIAS URINARIAS. (Blenorragia, etc.)

N.º 3 TONICO DEL PULMON. Cura la Tos, Anemia, Clorosis, Catarros y Bronquitis. Los niños toman este jarabe como postre delicioso.

N. 4 ARTRITICOS - GOTOSOS Y REUMATICOS! Este remedio ha curado enfermos que como consecuencia del exceso de ácido úrico estaban ya paralíticos.

N.º 5 CORRIGE EL ESTREÑIMIENTO y cura el mal de Riñones, Mareos, Agruras, Jaquecas, Dolores muy agudos de cabeza, Falta de apetito, Insomnios, etc.

EN CADA UNO DE ESTOS CINCO TRATAMIENTOS

ZENDEJAS

encontrarán los enfermos más graves; un remedio muy eficaz y que pueden tomarse en cualquier época del año.

EN FARMACIAS:
BOTE GRANDE, Ptas. 14'00 - BOTE PEQUEÑO, Ptas. 9'50

Donde todo fracasa, el ZENDEJAS es una esperanza de salud

— PREPARADORES Y AGENTES DE VENTA —
J. URIACH Y C.ª, S. A. - Fomento, 63 (S. M.) - Barcelona
INFORMES Y PROSPECTOS GRATIS
Apartado 750 - Barcelona

La Unión y el Fénix Español

COMPAÑÍA DE SEGUROS REUNIDOS

Capital social: 12.000.000 de pesetas efectivas, completamente desembolsado.-Subdirecciones en todas las provincias de España, Francia, Portugal y Marruecos

FUNDADA EN 1864

Seguros sobre la VIDA.—Seguros contra INCENDIOS.—Seguros de VALORES.—Seguros contra ACCIDENTES.—Seguros MARITIMOS.

SUBDIRECTORES EN VALENCIA Y SU PROVINCIA

Don Luis J. Fabi- Lauria, 7 - Teléfono número 1356.
Don Daniel Martínez, Don Juan de Austria, 23 - Teléfono número 1411.

MUEBLES BARGUES

FANTASIA Y DEPURADO ESTILO A PRECIOS SIN COMPETENCIA

MUEBLES DE TODAS CLASES
CAMA RECLAMO: 35 PESETAS

Fábrica: C. Azcárraga, 37
— Teléfono núm. 867 —

Exposición y venta: Don Juan de Austria, 9 (frente al Teatro Apolo) VALENCIA

El 50 por 100 de artículos baratos resultan caros

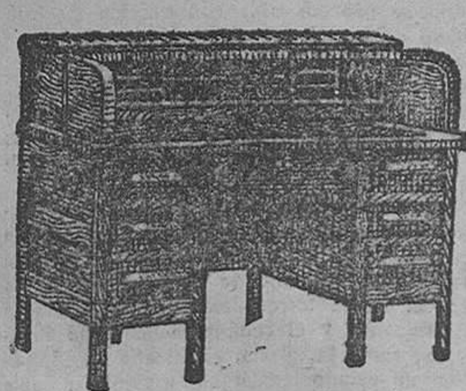

Los muebles para despacho, de esta acreditada casa, ni son regalados, ni grandísimas economías para el que no lo entiende, pero para los de buen gusto, y si es posible lo entiendan de material y construcción, es gastarse muy bien el dinero. Como así lo demuestra la mucha clientela que tiene esta su casa.

FRANCISCO AGUILAR - Murillo, 23 - Valencia

PIANOS Y AUTOPIANOS

garantizados, a precios sin competencia. Instrumentos de cuerda y música de todas clases; cuerdas, accesorios, etc. R. alao, calle a:cu!l y Gunis, 20 y 22

Chalet grande

moderno, elegante, con jardín y huerto, cerca de Valencia, bien situado, entre estación de ferrocarril, paradas de tranvía y autobús, se VENDE A PRECIO ARREGLADO.

Razón: Don Vicente Fora, taller de carpintería, Burjasot, calle Blasco Ibáñez, número 81.

Joven

Bachiller y Maestro Nacional, se ofrece como auxiliar a un Colegio. También daría lecciones a domicilio, precios módicos.

Razón: Botellas, 3, segundo.

Pérdida

Se ruega a la persona se que haya encontrado un reloj de oro con iniciales, L. M., esmaltado de colores, dentro de una caj ta dorada, y ésta dentro de un bolsito-monedero de piel y cuadrado, del mismo tamaño de la cajita-estuche, que se perdió ayer mañana, de diez a once, en la Gran Vía, frente a las Adoratrices, se sirva entregarlo en la calle Pi y Margall, 68, principal, donde se le gratifica á por ser recuerdo de familia.

Gramola

Por 125 pesetas se dará una completamente nueva, de sonoras y claras voces, de elegante presentación.

Cerrajeros, 6, bajo.

Casas, pisos, bajos

Gangas: pisos, bajos Almirante Cadarso esquina Victoria Eugenia, a 6.500, 9.500 y 11.500; un principal Sagunto, 7.500; plaza Botánico, 6.500; San Vicente de la Roqueta, 15.000; Burjasot, 6.000 y 9.000; bajo con tienda Ruzafa, 16.000 pesetas, libre de inquilinos, patio, portería. Casas toda Valencia y afueras, todos precios. Chalets todos sitios, solares, masías, huertas, huertos naranjos. Deseo casas para comprar todos sitios y precios. Admito administraciones, cobro módico interés.

Muñoz, corredor colegiado, Gobernador Viejo, 4, principal; despacho de nueve a una y de dos a cuatro.

Maletas alemanas

indestructibles a precios increíbles.

Hornillos, planchas y demás artículos de electricidad, sin competencia en calidad y precio.

Las mejores lámparas (perillas) eléctricas, se venden en la FERRETERIA ALEMANA en su nuevo local en la calle Pintor Sorolla, número 4, próximo a la farmacia de la Morera.

¡¡Atención!!

Vendo siete hanegadas de terreno propio para edificar fábrica, almacén o barrio de casas baratas. Está situado junto al peso público y camino hondo viejo del Grao y vía férrea de Barcelona.

Se vende a cuatro mil doscientas pesetas la hanegada, dando facilidades en dos o tres plazos.

Darán razón: Libertad, 29; principal. Cabañal.

Pérdida

Una sortija con un brillante se extravió en la mañana del lunes, día 15 del corriente, entre la calle de Alicante, Gran Vía, Colón y adyacentes: la persona que se la haya encontrado que la presente en la calle del Reloj Viejo, número 6, tercero, y se le gratificará con el valor de la misma.

Huéspedes

Habitaciones con dos y con una cama; pensión completa, 20 duros al mes; sitio muy céntrico. Razón: plaza de la Congregación, ultramarinos ca a Martín.

Roma a la vista

De venta en esta
Administración

CONTRA EL FRIO

CALIENTA-PIES

PRACTICO Y SIN PELIGRO

AEG IBERICA DE ELECTRICIDAD, S. A. MADRID

En Valencia: Lauria, 7 y 9.

Electricidad

Fábrica y reparación de aparatos. Diatermia, Rayos X. Descuento verdad a todo comprador.

Calefacción, calentadores de agua, almohadillas eléctricas al detall y mayoristas, Dinamos, Motores, transformadores, instalaciones de todas formas y sistemas.

Carbonell Sena, Colón, 42.

Venta

de dos plantas bajas, juntas o separadas, propias para almacén o industria, situadas en la calle de Alcoy, J CH. Trato directo con el propietario, en la misma, de 10 a 11 mañana.

Fiat 501

Perfectísimo estado, calzado intacto.

Nueva, 34. Benifayó.

Mármoles y lápidas

Pilas de baño y cocina. La casa de más surtido
Precios económicos
BONACASA :: Paz, 31

Vendo

pisos y planta baja en casa de moderna construcción, situada en la calle del Maestro Aguilar, número 31. Razón, en la portería.

Se necesitan

agentes de producción, a sueldo y comisión. Diríjanse, de 9 a 11, a dan Rafael Albelda, calle del Doctor Lluch, número 74. Cabañal.

Bancos Escritorios

Preparación completa, rapidísima, 5, 10 y 15 pesetas al mes, Matemático Marzal, 17.

Colchones

de borra a 10 pesetas.
Fábrica: Cirilo Amorós, 8.

ARTIFICIAL

o polvos del Dr. Kuntz
ALIVIA Y CURA
las afecciones del estómago

Tómelo y podrá comer lo que quiera seguro de digerir bien

En Farmacias y Centros de Específicos

AGENTES: J. URIACH Y C.ª S. A.
Bruch, 49 - BARCELONA

Todos los años, con los primeros fríos, reaparece la tos de usted porque tiene sus pulmones débiles; fortalézcalos con la SOLUCION PAUTAUBERGE, que contiene, a la vez, el antiséptico y el reconstituyente necesarios.

L. Pautauberge, París, y todas farmacias.

Ministerio de Educación, Cultura y Deporte

DEPORTES

FUTBOL

Cuarta jornada del campeonato regional

EN CASTELLON

Después de un excelente primer tiempo, el Valencia es derrotado por 5 a 2 por el Castellón

La conducta del público castellonense, modelo de corrección

¡Aun hay patria, Veremundo!

Cuando presenciamos la conducta injustificada de un determinado sector de público, contrario al Castellón en su partido contra el Levante, en el campo de este último, una desagradable impresión arraigó en nuestro ánimo. Estábamos abocados de nuevo a la odisea y antipática rivalidad de dos pueblos hermanos por cuestiones tan baladíes como son un partido de campeonato y unos puntos en la clasificación.

Temíamos que aquellos hechos que fueron unánimemente condenados, encontrarían eco en los aficionados castellonenses y al pisar el Sequiol uno de nuestros equipos, sufriría las consecuencias de una revancha, evidentemente absurda en el terreno de la deportividad más estricta. Pero evidentemente justificada en el terreno de las humanas pasiones.

Pero afortunadamente no ha sido así. Ha bastado que un periodista, el estimado compañero «Futbolmen», hiciera un llamamiento a la sensatez para que se operara la reacción en una forma correcta y más que correcta fraternal, que maravilló a todos los aficionados valencianos que se desplazaron a Castellón dispuestos a luchar contra viento y marea.

La afición valenciana sensata ha contraído una deuda de gratitud grande con la de Castellón. No hablemos de Valencia entera porque nos parece un poco ridículo querer encerrar a toda una ciudad en el círculo en que una parte pequeña de ella se mueve y agita. Al ser mayor el contenido que el continente en proporciones desmesuradas el esfuerzo sería baldío y necio el empeño.

Y es doblemente meritorio, o por lo menos es más de resaltar lo hecho por el público castellonense si tenemos en cuenta que la del campo del Levante fué injusto. Tanto, que no cabía siquiera, hilando muy delgado, ni el paliativo de que en el encuentro contra el Gimnástico jugado en el Sequiol, el público se hubiera comportado apasionadamente, come hemos tenido ocasión de comprobar ahora por personas ajenas a estas pequeñas pasiones, valencianos de nacimiento y cuya seriedad y solvencia moral vale más que todos los chuts, plongeones, balones, equipos y campos que en el mundo han sido...

Y además también porque durante todo el primer tiempo en que el Valencia llevaba ventaja en el marcador y en el juego no asomó nunca la coacción para el equipo forastero, que en el campo tuvo libertad de acción moral y material. El enemigo con que luchó el Valencia fué el Castellón o su propia debilidad, pero nunca mermó sus posibilidades ni el más ligero grito.

El campeonato sigue su curso. Ocasiones se nos han de presentar de demostrar a los aficionados castellonenses que no ha caído en el vacío del olvido. Y para los deportistas de una y otra ciudad, hay otro campeonato a jugar. El de la corrección y leal proceder con el adversario. Ahí debe estar la lucha. En superarse. No en ver quién insulta más y con peores palabras. Y nuestro deseo será que queden empatados. Aunque hemos de confesar que a partir del partido del domingo, que consideramos como el principio de una era de verdadero acercamiento, el público de Castellón nos lleva unos puntos de ventaja.

La regla de tres, el interés simple y el compuesto

En Castellón el Valencia perdió copiosamente un partido porque no supieron resolver una «simple regla de tres». Y fueron estos tres Cano y los dos defensas. Mientras su delantera y medios «sumaban» bien los primeros y se «multiplicaban» los segundos, los de la regla de tres no hacían más que «restar». Como la «operación» estaba mal hecha, el «resultado» no pudo ser peor. Tal como estaba planteado el problema, en vez de restar lo que debieron hacer es «dividirse»... en cien manos y otros tantos pies, como el Dragón de la Conseja para defender fieramente la gruta encantada en donde los Nibelungos guardaban los puntos del tesoro.

La meta del Valencia nos recordaba el saco de aquel pobre que engañó al Diablo. Como no tenía fondo, se tragaba todas las riquezas que éste le echaba. Así la portería de Cano era un saco sin fondo en donde cabían todos los balones que enviaba la delantera del Castellón. Y entraron cinco «después de haber habido pasta» para algunos más.

El Valencia jugó un buen primer tiempo. Diremos más. Un excelente primer tiempo. Dominaron con preferencia. Sus delanteros se entendieron más que otras veces, desarrollando un juego de buena clase, rápido y eficaz. Y a los diez minutos tenía dos tantos a cero, marcados por Miquel y Picolín.

Pudo más tarde empatar el Castellón por un gran chut de Arróniz, desmarcado y otro tanto logrado por un jugador blanco en su propia meta.

En el desarrollo del encuentro, que era del agrado del público, seguía el Valencia acosando una superioridad técnica y de conjunto.

Pero en el segundo período el Valencia, y a raíz del tercer tanto del Castellón, producto de una gran jugada de Mauri y de una descolocación de la defensa que permitió a Montanés fusilar, solo, el tanto, se desmoralizaron. Y si como con aquel nuevo tanto les hubieran hecho un agujero en la envoltura del globo de sus entusiasmos se fueron deshinchando hasta quedar en el campo arrugados y a merced del contrario.

¿Falta de temple? Y falta también de interés. En el primer tiempo lo hubo. Pero fué «interés simple». De haber prestado su esfuerzo con «interés compuesto», hubieran «doblado el resultado» y quién sabe si vencido, pues podría no haber llegado aquella formidable reacción del Castellón, teniendo sólo diez hombres en el campo.

Y no cabe en esta ocasión, como se ha dicho achacar al público el resultado. Mejor que si hubieran estado solos. Tan bien como si hubieran jugado en Mestalla.

De lo que hicieron, o de lo que dejaron de hacer, a ellos incumbe todo el mérito del acierto o la responsabilidad del fracaso. No hay ingerencias extrañas.

Es decir, sí. Una hay. La del Español de Barcelona que ha restado al Valencia un elemento cuya falta fué bien remarcable. Como en el Tenorio, el sitio del Comendador estuvo vacío y no acertó el fantasma a saberse sentar ante el cubierto que en la mesa tenía.

En cuatro de los tantos tuvo Alba una desgraciada y directa intervención. Los dos primeros por no haber marcado debidamente a Arróniz.

En el cuarto, por haber dejado que centrara Arróniz un balón que estaba él más cerca para despejar y en el quinto por aquel despeje de cabeza tan defectuoso que puso la pelota a los pies de Montañés a un metro de la puerta. Y sólo contamos las jugadas, cuyos fallos tuvieron una repercusión en el marcador.

Tampoco estuvo Torregaray a superior altura. Fué desbordado en el juego raso muchas veces, y aunque había empezado bien fué arrastrado y absorbido por la vorágine de un hundimiento de los de la regla de tres.

Lo más meritorio del Valencia fueron medios y delanteros. Molina lastimado seriamente en la nariz, en el primer tiempo continuó jugando en un supremo esfuerzo de voluntad. Pero el accidente le restó facultades poco a poco, cambiando su sitio con el de Salvador a raíz del tercer gol de los de la Plana. El más regular de los medios fué Amorós.

De los atacantes, Silvino y Torredeflot destacaron sobre los demás. Miquel sigue gris y sobre todo con poco entusiasmo. Si viene el balón, bien. Si no viene, cúmplase la voluntad del Señor, porque él no va a buscarlo. Todo ello explicable desde el punto de vista del profesionalismo.

Cano sigue siendo el portero irregular de siempre. Quizá de los tantos que le metieron no le quepa mucha culpa. Pero es que hubieron unas ocasiones que no se aprovecharon por casualidad...

Entusiasmo multiplicado por rapidez igual a triunfo

Esta fórmula que creo que fué encontrada en las excavaciones de las ruinas de Palmira es tan vieja como el Mundo, aunque haya aún gentes que no se han enterado. Pues bien, con ella, y gracias a ella, el Castellón que había jugado un primer tiempo bastante decepcionante, pudo en el segundo período sorprender al contrario y apoderarse de él.

Empezaron muy flojos e inseguros los defensas, marcando el Valencia dos goles en cinco minutos. Y cuando éstos se afirmaron, fallaron Archilés en los medios y Mauri, Martínez y Arróniz, en los delanteros. Junto a buenas jugadas, venían otras en mayor número insulsas, desorientadas, ineficaces.

Empataron gracias al acierto de Arróniz, favorecido por la descolocación de Alba, pero sin que por su juego merecieran tal nivelación.

En cambio en la segunda parte cambió la decoración. Dejaron de ser lentos. Se les notó mayor entusiasmo y se arotaron tres nuevos goles bien merecidamente. Y tuvieron muchas más ocasiones para marcar que se perdieron por precipitación o desgracia.

Y todo ello encontrándose debilitados numéricamente, pues Mauri se lastimó seriamente al conseguirse el tercer gol. Estuvo sin salir un gran lapso de tiempo, colocándose, por puro trámite, de exterior derecha, en donde no hizo nada por resentirse de la lesión recibida precisamente en donde ya tenía otra en vías de curación.

No se amilanaron ante los gols del Valencia, y cuando ya tenían tres, trabajaron para lograr el cuarto. Como siguieron trabajando una vez conseguido éste para obtener el quinto.

Ejemplo que ofrecemos a la consideración de los equipos que cuando ya tienen dos, suponen que el encuentro está ganado.

El triunfo es justo, pues el Castellón en el segundo período contrarrestó superándola la superioridad que observamos en el Valencia. Y además porque todas sus líneas con desfallecimiento más o menos ligeros, respondieron mejor al esfuerzo que se exigía de su conjunto. La defensa fué la mejor línea con Nebot, pasados los primeros momentos, siendo Torregrosa el mejor hombre de su once. Sobresalió también la labor reposada y llena de acierto de Guillén, de Mauri, en el segundo tiempo, de Montañés, el más positivo valor de la vanguardia, y Pascual como centrador. Frente al marco le faltó serenidad para rematar, solucionando jugadas que se le presentaron muy propicias. De Martínez su mejor jugada fué el cuarto gol de cabeza.

En conjunto fué un buen partido, jugado a gran tren por el Valencia en el primer tiempo, y el Castellón en el segundo. Y los dos onces haciendo pendant con el público dirimieron la contienda con mucha corrección y limpieza.

El común denominador

Estuvo imparcial el señor Arribas dirigiendo este match y sus errores fueron de poca monta.

Los sumandos

El deportivo alineó a
Nebot, Torregrosa, Vidal, Archilés, Guillén, Planchadell, Arróniz, Martínez, Mauri, Montañés y Pascual.

El Valencia a
Cano, Torregaray, Alba, Salvador, Molina, Amorós, Torredeflot, Picolín, Miquel, Silvino y Sánchez.

SINCERATOR

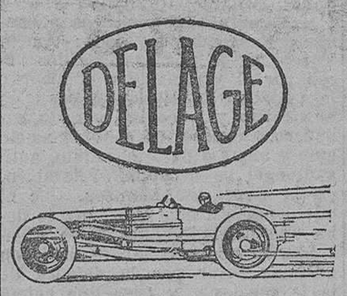

En Vallejo

El Gimnástico, gracias a una potente reacción en el segundo tiempo, pudo vencer al Levante por cuatro a tres

Primer tiempo levantino

El partido comenzó bastante igualado, hasta los diez minutos, aunque notándose mayor cohesión y rapidez en el Levante, que poco a poco fué adueñándose de la situación. En el Gimnástico fallaban notoriamente la defensa y los medios alas. Tomás, por el contrario, se multiplicaba acudiendo a todos lados e intentando abrir brecha en el campo de los del Grao. Pero su delantera sin dar señales de vida. El Levante fué creciéndose poco a poco y en diez minutos consiguió sus tres tantos y a cuál más bonito. Pascual sirvió un gran pase a su extremo Alamar II; éste, tras driblar muy bien a Vila y Justo, lanzó un centro dibujado que Cuartango desvió ligeramente de cabeza a Ramón. Este empalmó un tiro magnífico que batió por vez primera a Zubeldia. A poco Beltrán, el ex sabadellense que hacía su debut en el Levante, aprovechó un pequeño lío ante el marco realista para marcar el segundo. Luego fué el exterior Alamar quien sorprendió a Zubeldia con un tiro formidable desde fuera del área, logrando así el tercero y último para los suyos. Y a todo esto, el Gimnástico sin dar señales de vida. No llegó el cuarto tanto levantino por verdadera casualidad.

Antes del descanso, reacción gimnastiquista

Llevábamos media hora de juego y las cosas no podían presentarse mejor para las huestes marítimas, que se confiaron y ocurrió lo que naturalmente debía ocurrir. Un corner cedido por el Cruz, fué aprovechado por Peroles para marcar el prime tanto realista.

Animóse el Gimnástico y empezó a jugar bien, o mejor dicho, a jugar superiormente. Montes se hizo el ánimo y llevó la delantera.

Pero el tanto no llegaba. Toda la eficacia que distribuyendo juego nos mostraba el ex ídolo mestallero, se convertía en nulidad ante el marco de Gimeno. Sólo un magnífico chut a la media vuelta, podemos anotar pero Gimeno, que estaba de buenas, lo desvió no menos magníficamente a corner. En este estado de cosas terminó el primer tiempo.

El segundo tiempo fué de completo dominio del Gimnástico

Reanudóse la lucha y el Gimnástico tuvo un cuarto de hora bueno. Montes continuaba repartiendo juego y los pequeños Lliso y Adelantado, especialmente el primero, hacían diabluras. La defensa y los alas de la línea medular se habían recuperado totalmente. Tomás, mejor todavía que en la primera parte, llevaba al Gimnástico hacia la victoria. Sólo el ala derecha fallaba de vez en cuando. Pero también allí había entusiasmo y esto es lo esencialmente necesario. Y claro está, los tantos fueron llegando uno a uno hasta tres, los necesarios para anotarse los puntos en disputa. Cañavera marcó el tercero y preparó el cuarto a Tomás.

El Levante, que tan «olímpicamente» había despreciado la ventaja que con inusitada brillantez consiguiera en los comienzos del match, parecía no darse cuenta de lo que le estaba sucediendo. De vencedor por gran diferencia, iba a convertirse en vencido y como si nada, como si oyera llover.

Arilla y Puig expulsados

Reaccionó después de esto el Levante, pero era ya demasiado tarde. Pascual, cambió de sitio con Puig y a poco éste se enzarzó a tortazo limpio con Arilla y Munguía, muy amablemente, les dió una invitación para el vestuario. Suerte que se traen. Ahora una semanita o dos sin jugar y hasta la otra.

El vencedor

El Gimnástico estaba formado por Zubeldia, Reyes, Vila, Justo, Tomás Castillo, Arilla, Cañavera, Montes, Adelantado y Lliso. Tuvo el club realista un cuarto de hora de juego verdaderamente grande. Entonces todos jugaron con verdadero acierto y entusiasmo. La defensa afianzóse notoriamente y la delantera acabó de compenetrarse. Montes gustónos repartiendo juego. No así frente al marco en el que estuvo completamente anulado. Sólo un chut le recordamos en toda la tarde y ello es bien poco en noventa minutos de juego. El héroe del partido fué Lliso, que rayó a insospechada altura. Luego Tomás y bastante distanciados los demás, todos a un mismo nivel.

El vencido

¡Qué lástima de partido que el Levante perdió lastimosamente!

Creyeron al verse con un tres en su casilla, que ya habían cumplido y se equivocaron. Y aparte de ello, es un error imperdonable en un equipo viejo como el Levante y que conoce y practica cuando le conviene mil marrullerías para ganar tiempo, no las empleara el domingo. No encierran estas palabras censura hacia los levantinos, sino por el contrario, debiéramos alabarlos y los alabamos por su nobleza, pero queremos significar con ello que a la victoria del Gimnástico no hay que darle más valor que el que realmente tiene. El Levante pecó de «primo» y el Gimnástico supo aprovecharse de ello. Y como en campeonato, al fin y al cabo, puntos cantan... A buen entendedor, pocas palabras bastan.

El equipo del Levante estaba integrado por Gimeno, Cruz, Lavall, Alamar, Puig, Pascual, Mario, Ramón, Cuartango, Beltrán y Alamar II.

En el capítulo de distinguidos pondremos a Lavall tan voluntarioso como siempre; a Ramón, Cuartango y Alamar II.

Puig, no existió, o por lo menos, no le vimos por ningún lado. El debutante Beltrán tuvo un primer tiempo aceptable, decayendo luego bastante. Se le nota desentrene y falta de agilidad.

El árbitro y el público

Dirigió la contienda el guipuzcoano Munguía, haciendolo muy acertadamente. Se equivocó alguna vez, pero en general, su labor fué muy aceptable.

El público, que acudió en gran cantidad, comportóse correctamente, aplaudiendo, como es natural, cada cual a los suyos.

JUAN BALON.

Trinquete "Levante"

A las 3'30:

Guara y Carbonell (rojos), contra Coll, Costa y Torrijos (azules).

Un pequeño incidente

Ayer, cuantos periodistas deportivos fueron al campo de Vallejo para hacer la información, se vieron sorprendidos con un ukase imperial que les prohibía la entrada.

Se estableció régimen de favor, y unos entraron graciosamente y otros tuvieron que pagar la entrada.

Esta medida, tomada sin previo aviso, da idea de las atenciones que les merecemos a los directivos del Gimnástico, y a las que procuraremos corresponder.

Seguramente que para quien dió esta orden, el campo de Vallejo vale más que la Universidad, en donde no sólo se dan toda clase de facilidades, sino que también se les procura sitio en donde su misión pueda llevarse a cabo con toda comodidad. Y donde decimos la Universidad podríamos citar otros muchos centros cuyas informaciones son de mayor interés general que un simple partido de balompié.

Clasificación

PRIMERA CATEGORIA

Primera vuelta

Castellón, 3 partidos, 7 puntos.
Gimnástico, 3 y 6.
Valencia, 3 y 6.
Levante, 3 y 3.

SEGUNDOS EQUIPOS

Castellón, 0; Valencia, 2.
Gimnástico, 0; Levante, 5.
Clasificación:
Levante, 3 partidos, 8 puntos.
Valencia, 3 y 8.
Castellón, 3 y 5.
Gimnástico, 3 y 3.

SEGUNDA CATEGORIA

Sporting, 3; Saguntino, 0.
Burjasot, 1; Juvenal, 1.
Clasificación:
Sporting, 2 partidos, 5 puntos.
Juvenal, 2 y 5.
Burjasot, 2 y 4.
Saguntino, 2 y 2.

TERCERA CATEGORIA

Europa M., 4; España, 1.
Torrente F. C.-Catarroja, suspendido.
Clasificación:
Europa de M., un partido y tres puntos.
Torrente F. C., 2.
España, 1 y 3.
Catarroja, 0.

El «caso» que le hacen a Moliné

HA EMPEZADO EL VALENCIA A TOCAR LAS CONSECUENCIAS DE UN ASUNTO AL QUE NO SE LE DABA IMPORTANCIA

El domingo no pudo el Valencia alinear a Moliné, porque la Nacional había telegrafiado ordenándolo. No ha bastado ni el fallo del comité de apelación, que se pronunció en sentido afirmativo para la causa del Valencia... ni la estancia en Madrid del señor Colina, ido con el exclusivo objeto de revocar el acuerdo del Comité.

Las consecuencias para el Valencia han sido bien desgraciadas, ya que la falta del notable zaguero fué clarísima y su ausencia defectuosamente suplida.

Este telegrama ordenando que Moliné no jugara nos pecuerda ahora la sonrisa de triunfo que, según nuestro informador, animaba el rostro imperturbable del delegado del Levante que estuvo en Madrid. Poco ha tardado el tiempo en aclarárnoslo.

Las aguas federativas están movidísimas. Se habla del juramento del silencio entre delegados. De visitas a Madrid con sobornos a empleados. De desaparición de bajas y documentaciones de esta Federación en la Secretaría de la Nacional.

Y se habla también y relacionado con un antiguo jugador azulgrana, hoy merengue, de alteración de fechas en recibos y adulteración de cantidades.

Total. Que hay todo un programa Ajuria que va a ser una delicia presenciar.

Y para eso se traen Maquiavelos de... ¡¡¡todo a sesenta y cinco!!!

S.

Los campeonatos regionales

Resultados

GUIPUZCOA
Tolosa, 2; R. U. Irún. 3.
C. D. Logroño, 2; R. Sociedad, 4.
CATALUÑA
Barcelona, 0; R. C. D. Español, 2.
Tarrasa, 2; Europa, 2.
Sans, 4; Sabadell, 0.
ARAGON
Iberia, 5; Juventud, 0.
R. Zaragoza, 4; Patria, 1.
ASTURIAS
R. Sporting, 2; Gijón, 2.
CASTILLA-LEON
R. U. Valladolid, 2; C. Leonesa, 1.
U. D. Española, 2; F. Valladolid, 3.
CENTRO
Racing, 1; Athletic, 2.
MURCIA
R. Murcia, 2; Elche, 1.
Lorca, 2; Cartagena, 1.
NAVARRA
Aurora, 1; Osasuna, 4.
Izarra, 2; Indarra, 0.
VIZCAYA
D. Alavés, 0; Athletic Bilbao, 2.
Arenas, 3; Baracaldo, 1.
GALICIA
Deportivo C., 3; Emdem, 0.
Racing Ferrol, 1; Celta de Vigo, 1.
ANDALUCIA
Sevilla, 2; Málaga, 0.
Balompédica, 1; R. Betis, 3.
CANTABRIA
Gimnástica T., 2; Racing S., 2.

NATACION

Numeroso gentío acudió el domingo a presenciar las carreras organizadas por el Real Club Náutico, que tuvieron lugar en el dique flotante, cedido graciosamente por la Unión Naval de Levante.

Primero se corrió una carrera de eliminatorias, resultando clasificados: Sebastián Fontana, Luis D'Ocón, Ricardo González, Fernando Segovia, Emilio Roggen.

En la carrera de Infantiles, tomaron parte seis nadadores, que llegaron en el orden siguiente:

1. Ricardo García, 1 m. 44 s. 3-5.
2. Castelló.
3. Sanz.
4. Tarín.
5. Pons.
6. Palomares.

Después se corrió la final de los clasificados en eliminatorias.

El primero en cubrir los 100 metros fué Sebastián Fontana, que lo hizo en 1 m. 26 s. 2-5.

Segundo, Emilio Roggen.
Tercero, Luis D'Ocón.
Cuarto, Fernando Segovia.
Quinto, Ricardo González.

A continuación se corrieron 400 metros con relevos, estableciéndose dos equipos.

Primer equipo, compuesto por Roggen, Sanchis, Fontana y García.

Segundo equipo, compuesto por Segovia, Hutter, González y D'Ocón.

Venció el primer equipo, que invirtió en el recorrido 4 m. 41 s. 2-5.

Por último, se corrieron 400 metros, tomando parte Roggen, Germán y Sanz.

Llegó primero Roggen: 7 m. 54 s. 4-5.

Llegó segundo, Germán: 7 m. 69 s. 4-5.

Llegó tercero Sanz: 7 m. 85 s. 2-5.

El jurado otorgó las dos copas a Roggen y a Sanz, descalificando a Germán por no cumplir las disposiciones dictadas al no llegar hasta la misma meta cada recorrido de 100 metros.

S. Fontana no tomó parte en esta final.

R. DASI.

CICLISMO

EN MADRID

El campeonato de España de fondo

El XVI campeonato de España de carretera, contra el reloj, ha sido ganado por Telmo García.

TENNIS

¡LA COPA DAVIS SE JUGARA FUERA DE FRANCIA!

París.—*Le Figaro* anuncia que la Confederación Francesa de Tennis ha decidido ayer que la Copa Davis para 1929 se dispute en el extranjero, y no en Francia, como estaba dispuesto hasta ahora.

Se ha adoptado esta decisión con el exclusivo fin de escapar a las pretensiones del fisco, que persistió en gravar con impuestos, no solamente las entradas, sino la totalidad de los fondos a invertir en la organización de la prueba.

Esta se disputará en Bélgica, y las finales, en Bruselas.

Al propio tiempo se ha prohibido a todos los clubs franceses de tennis la organización de partidos que hayan de celebrarse en Francia.

I. El segundo gol del Levante y un buen cabezazo por Beltrán.—II. El tercer tanto, obtenido por Borico.—III. Un avance de Ramonzuelo que corona con un formidable chut.—IV. Segundo y cuarto gols del Gimnástico, marcados por Adelantado.—V. Una escapada de Lliso, que termina con un gran cañonazo desviado a corner.

LLOYD SABAUDO

BARCELONA — SUD AMERICA
TRAVESIA EN 12 Y 1/2 DIAS
SUPERTRASATLANTICOS
CONTE ROSSO
26 OCTUBRE
CONTE VERDE
16 NOVIEMBRE
Estos vapores disponen de médico y personal sanitario español
Agentes generales en España
Compañía Española de Turismo
Doctor Romagosa, 2 - Tel. 16-48 - Valencia
Barcelona - Madrid - Sevilla - San Sebastián
Almería - Palma
Para mercancías informará: Hijo de Camilo Reali - Grao

Ministerio de Educación, Cultura y Deporte

PAGINA RETROSPECTIVA

Salterio arqueológico

Las Cuevas del Sargal, en Viver de las aguas

I

Un barrio en movimiento

Don José María Ortiz, joven ilustrado, que mira nuestras cosas pasadas con respeto y admiración, en cuanto son venerandas y dignas de estudio, nos visitó en nombre de los jóvenes don Germán Guillén Benages y don José Rivelles Vidal —distinguido médico de Viver, el primero, y culto maestro nacional de la misma población, el segundo —a fin de que visitásemos unas cuevas en las que los predichos habían efectuado excavaciones, teniendo la fortuna de hallar restos prehistóricos; invitación que fué aceptada con placer, ya que nosotros que formamos como soldados en las filas de los prehistoriadores levantinos, nos sentimos verdaderamente honrados con estas elecciones, que nos ponen en el caso de contribuir con nuestro grano de arena al acerbo de la pretérita historia valentina.

Y con este motivo nos fuímos a Viver el día de la Virgen de Septiembre, atardecido, en un tren interminable, tardo y mansurrón, que concienzudo de sus pasos, meditaba bien el camino antes de salir de cada estación, soplando como basceso por lo henchido de gente dominguera, que escapaba de Valencia en busca de buenas aguas, que algunos suelen acordarse de probar un poco tarde... cuando ya están de regreso.

El convoy lo formaban más bien unas cuantas casas de vecindad remoladas, un verdadero barrio en movimiento, en el que los vecinos parecían conocerse casi todos. Cestas y fardos alternaban con piernas y botijos. La animación era general y la conversación no lo era menos; gentes que circulaban por la calle de enmedio, arriba y abajo, llamando a alguien con voces estentóreas y alternando con todos repartían su desbordante alegría, de elevados tonos, que superaban el férreo zumbar del monstruo de los carriles. Se cenaba, se bebía, se reía, se piropeaba, y de esta manera se hacía el camino más corto, única manera de acortarlo, porque el traslado se efectuaba con toda precaución y seguridad para este mundillo, lo que nos permitió llegar sanos y salvos a Viver, a las once de la noche, sin haber llegado a ser presa del vértigo de la velocidad, cosa que cada día va resultando más difícil, en el orden de los autohabientes y aún en el de los viandantes.

En Viver fuimos recibidos cordialmente, entre otros, por los señores Guillén, Rivelles y don José Martínez Aguilar, joven maestro nacional de Valencia; el señor Marqués, maestro nacional de Viver, y don Gonzalo Piquer, farmacéutico de dicha población; colaboradores entusiastas en la obra de los dos primeros, sintiendo no recordar a otros, que amablemente nos acogieron en nuestra visita.

Los señores Rivelles y Guillén nos mostraron una pequeña, pero interesante colección de objetos arqueológicos halladas en las *Cuevas del Sargal*—que así se denominan las excavadas por ellos,—motivo de nuestra visita. Dichos restos son tres cuchillos de silex, dos de sección triangular y uno trapecial, de hermosa factura y cuidados retoques; un hacha pulimentada, que el señor Guillén supone ser de *aragonito*; un punzón de hueso y una punta de otro; un molar de fiera, posiblemente de lobo; un fragmento de quijada con molares de cérvido; un molar de herbívoro; una caja craneana de un adulto mesaticéfalo (?) y otros huesos humanos.

Y entre los comentarios que nos sugirieron los incidentes de las excavaciones, que motivaron el hallazgo de los antedichos restos, salpicados por atinadas observaciones del señor Martínez Aguilar, que estuvo presente en algunos trabajos de investigación de la llamada *Cueva Fliomena*, de Villarreal, planeamos la excursión del día siguiente, a las indicadas cuevas.

II

Toponimia de Viver

Los vibrantes sones, ya alegres, ya jeremiosos, de la dulzaina y del tamboril—que forman la nota más típica y que más profundamente llega al alma popular y la enternece—muy temprano, anunciando al pueblo en fiesta, dulcemente, los buenos días nos dieron.

Cuando todavía las hacendosas viverenses se esmeraban en barrer y regar sus fronteras, dejando las calles como tazas de plata, salimos por los alrededores, a considerar la población desde sus afueras, embriagándonos en la contemplación de su poético paisaje, inquiriendo su toponimia, gran parte de la cual, debemos a la amabilidad de don Manuel Monleón Gálvez, que satisfizo nuestra curiosidad.

Viver está recostado en la falda del monte de San Roque, a la izquierda de un valle por el que corre el *Barrancuron*, barranco que afluye al Palancia por su izquierda. Sus numerosas fuentes, de ricas linfas, salpican aquí y allá la población y su término, siendo las principales *la Aleaga, la Asunción, del Baile, del Caño, Carnicería, La Chana, El Chorrillo, La Chorrera, La Franqueza, Fuensanta, Morredondo, Mosén Villar, El Ochino, Ojos de Magallán, Ojos del Prao, Ojos de San Miguel, Pontón, San Pedro, El Sargal* y *La Tejería*; siendo algunas de ellas tan abundantes, que dan origen a canales de riego de buen caudal, como la *Acequia de La Franqueza, de Magallán, del Ochino, de San Miguel* y de la *Tejería*, y tal cantidad de líquido, ha dado origen a que la población se la conozca por *Viver de les auyes*.

Glosando esta expresión popular, debemos decir que Cean Bermúdez (a) se hace eco de la opinión de Béuter diciendo... *que los habitantes de Xérica, atraídos de la frescura de campo en el sitio en que ahora está Vivel y le dieron el nombre de VIVARIUM, por el famoso estanque de peces que todavía subsiste...*

Mundina (b) al hablar de esta población, dice que... *en el mismo cauce del Barranco URON hay un sitio pintoresco llamado la FLORESTA... este punto es el que constituía el antiguo vivarium de los romanos, en donde se criaban los ricos peces que se mandaban a Roma...*

No sabemos en qué se fundamentarían Béuter y Mundina, aunque, probablemente, éste se basaría en aquél, pues le cita en muchas partes de su libro, aunque no en ésta. Probablemente, Béuter, induciría la palabra *vivarium*, de Viver, y puesto ya en este camino, inventaría lo demás; caso muy frecuente entre los historiadores pasados, muy esclavos del origen latino de todo lo que pudo estar en contacto con Roma.

Viver, en valenciano, no significa solo *vivero de peces*, sino que equivale también a *safareig*, balsa donde se recogen las aguas para el riego, tenga o no peces, y con esta acepción, se conserva todavía en la Ribera Alta, cuando menos, y así lo hemos oído de boca de labradores de Játiva, que llaman *viver* o *viveret*, a lo que en la Ribera Baja, *safareig*, y también se puede esto comprobar en la toponimia. Y aún hay otra cosa que lo comprueba más, como es el que, tradicionalmente, se llama la población, como hemos dicho, *Viver de les auyes* (vivero de las aguas) y no *Viver de peixos* (vivero de peces). Se comprende que se nombre a *Viver*, sin aditamento alguno; pero, de ponerlo, debía ser el segundo y no el primero, si realmente hubiera sido un *vivarium* para la cría de peces, en época romana; lo que dudamos. El escudo de Viver representa un pez nadando en aguas. Esto es hijo de los eruditos, sin duda, y no de la realidad.

Entre la toponimia viverense la hay además, de muy curiosa y merece señalarse, cuando menos, la más principal, a parte de la ya indicada: *Aguas Blancas, Agua Mala, Alto del Niño, Alto Ramos, Alto S. Juan, Ambares, El Balsar, Benabal, Barrancuron, La Cerrada, El Carril, Ceradilla, Collao Blanco, Cueva Negra, Cueva de Milhombres, Cueva de Gallur, Cueva de los Infantes, Los Cabillos, La Chana, Los Domingos, El Espino, La Franqueza, La Floresta, Garrigal, La Hoya, Hoya Noguera, Inglada o Jinglada, La Losa, Mariané, Molinera, Mezquetilla, La Majada, Molar, Monleón, Masia de Parela, Masias Blancas, Masia del Soldado, Masía de Calvo, La Muela, El Pinarico, El Plano, El Pozo, Peñas Blancas, Piedras Rubias, Quinchas, Ragudo, Las Ramblillas, San Miguel, San Roque, Santa Cruz, El Torrejón, La Torre, el Toscal, Los Vallejos, Zalón, La Zorrera* y aun, todavía, habrá muchos otros que no nos ha sido dable atisbar.

Una gran parte de esta toponimia que hemos mencionado, es muy interesante y digna de estudio, y en su día, iremos retomándola, a fin de poder, por comparación, ir desentrañando los secretos que encubren los nombres de lugar, bajo los cuales, entendemos que se envuelve el origen popular de las lenguas del país donde se dan los topónimos y creemos tan importante la toponimia, para el estudio de la prehistoria, que no debemos desperdiciar la ocasión de aportar algún nuevo dato, aun a trueque de que se nos tilde de pesados y un si es no es de machacones.

NICOLAS PRIMITIVO

De la Sección de Antropología y Prehistoria del Centro de Cultura Valenciana.

Otras notas históricas referentes a la villa de Alberique

Séale permitido a un amante de su tierra natal ampliar, con algunas noticias, las cuatro notas históricas insertas en la página de LAS PROVINCIAS del 7 del corriente mes de Octubre, dedicada a «La rica villa de Alberique».

No entraré en minuciosos detalles para relatar las vicisitudes y cambios que experimentó el dominio de la alquería o lugar de Alberique, en término de Alcira, desde que fué donado por don Jaime el Conquistador en 1238 a un don Lope Ferrench de Lucernech hasta que tomó posesión de la baronía en 24 de Octubre de 1580 don Iñigo Hurtado de Mendoza, quinto duque del Infantado, que reunió en su persona los títulos de esta casa y de la Zenete, y por consiguiente, el de señor de las Baronías de Alberique, Alcocer y Alasquer. Sería dar excesivas proporciones a este artículo, contra mi propósito de fatigar lo menos posible la atención de los lectores.

No debe pasarse en silencio, al hablar de Alberique, una de las notas características que más le distinguen: la feracidad de su suelo. Refiriéndose al no muy extenso término de la villa, el insigne naturalista valenciano Cavanilles, enemigo del cultivo del arroz por lo que tenía de insalubre en aquella época, afirmaba que «es uno de los más fértiles del reino, pero por desgracia el sepulcro de nuestra especie». Era conocidísimo entonces el proverbio valenciano: «Si vols viure poc y ferte ric, vesten a Alberic»; y tan variadas y abundantes eran las producciones de la tierra, en especial trigo, arroz y seda, «que los derechos señoriales de la Baronía se reputan en 36.000 pesos», renta muy saneada y cuantiosa para la época en que esto se escribía.

No se olvidó Cavanilles de aludir al predio que fué conocido con el nombre de *campo de Dios*, y cuenta en esta forma la curiosa y singular anécdota. «En Alberique se ve aquella repentina mudanza de trigos en arroces. Un particular de la población, en el corto espacio de 24 horas plantó arroces de un pie de alto en cuarenta hanegadas, donde el día anterior flotaban las espigas de trigo. Esto hizo decir a un viajante: «Tierra de Dios, ayer triviajante: «Tierra de Dios, ayer trigo y hoy arroz.» (Observaciones sobre la Historia natural, Geografía, Agricultura, poblaciones y frutos del Reino de Valencia, por don Antonio Josef Cavanilles. 1795).

En la actualidad conserva el término de Alberique la fama de feraz y productivo que ya tenía hace dos siglos, la cual debe hacerse extensiva, para ser justos, a la mayoría de los pueblos de su distrito judicial. Villanueva de Castellón, valle de Cárcer y los demás de ambas orillas del Júcar.

En la villa de Alberique nacieron algunos varones ilustres, además del notable predicador fray Jerónimo Gibertó, religioso trinitario, único que cita la moderna «Geografía» de las tres provincias valencianas al tratar de aquella población.

En primer lugar debe ser nombrado el diputado de las Cortes de Cádiz, don Antonio Lloret y Martí, cuya biografía fué publicada en el número de LAS PROVINCIAS de 4 de Enero de 1923.

Don Antonio Lloret, abogado de los Reales Consejos, trabajó con ahinco y perseverancia en beneficio de su pueblo nativo, residiendo en Madrid largas temporadas ocupado en defender los intereses de Alberique en el famoso pleito, que duró 70 años, seguido por la villa contra el duque del Infantado, señor jurisdiccional de la Baronía, hasta que se falló en 1804 a favor de aquélla, resolviendo su incorporación a la Corona. Llevado a las Cortes extraordinarias de Cádiz como uno de los diez y siete diputados propietarios del reino de Valencia, fué el primero que levantó la voz contra los abusos y pretendidos derechos de los señores territoriales, en la sesión de 30 de Marzo de 1811, y presentó la proposición que, apoyada, recogida y ampliada por otros representantes de la nación, dió el resultado, a principios de Julio, después de empeñadas discusiones en que intervino algunas veces Lloret, que quedasen abolidos los señoríos y realizada una de las reformas más trascendentales de aquellas Cortes.

Citan a Lloret varios escritores, entre otros, Leopoldo Augusto de Cueto, en su «Biografía del Conde de Toreno», Sampere y Miquel en su «Centenario e Historia del siglo XIX» y hasta Blasco Ibáñez en su «Historia de la Revolución española», obra de su juventud, muy poco divulgada; algunos autores como Modesto Lafuente, no le nombran, atribuyendo su iniciativa a otro diputado, pero ¿qué importa?; para enaltecer la memoria de Lloret, bastan estos testimonios irrecusables y auténticos; el *Diario de las Sesiones de las Cortes de Cádiz*, y las obras escritas por dos de los diputados más famosos e influyentes de aquel Congreso, el conde de Toreno y don Agustín Argüelles, obras editadas en París y Londres en los años 1836 y 1835, respectivamente.

Toreno, en el libro 16 de su conocida «Historia del levantamiento, guerra y revolución de España», trata extensamente de los derechos y jurisdición territoriales que entonces existían y de los interesantes debates que precedieron a la ley de la abolición de los señoríos, y dice textualmente: «Dió principio a la discusión en 30 de Marzo, don Antonio Lloret, diputado por Valencia y natural de Alberique, pueblo que había traído continuas reclamaciones contra los duques del Infantado, formalizando dicho señor una proposición bastantemente racional dirigida a que «se reintegrasen a la Corona todas las jurisdiciones, así civiles como criminales, sin perjuicio del competente reintegro o compensación a los que los hubiesen adquirido por contrato oneroso o causa remuneratria»...

Argüelles, el elocuentísimo orador y jefe del partido liberal, que, en su obra titulada «Examen histórico de la reforma constitucional de España», nombra a muy pocos diputados, menciona especialmente al que lo era por Valencia don Antonio Lloret al reseñar la abolición de los señoríos en el capítulo V del tomo primero, y expresa el concepto que aquél le merecía en estos términos: «uno de los diputados más celosos en promover en las Cortes extraordinarias esta importante reforma y sumamente versado en la litigiosa contienda de los tribunales», y sigue narrando Argüelles algo de lo que ocurrió en la sesión de 30 de Marzo y la denuncia que formuló Lloret del pago anual de 70 libras catalanas que hacía la villa de Verdú al Monasterio de Poblet, señor jurisdiccional de la misma, por el *derecho de pernada*.

Para perpetuar el recuerdo de don Antonio Lloret, son suficientes los testimonios de Argüelles y Toreno, que elogiaron a su compañero de las Cortes cuando el fuego de las pasiones políticas se había extinguido, años después de la defunción del último, acaecida en 1820.

Nació también en Alberique don Fermín González Morón, quien, a mediados del siglo pasado, adquirió celebridad entre la intelectualidad española por sus escritos y por las conferencias pronunciadas en el Ateneo de Madrid. Escrig, en su «Diccionario valenciano castellano», dice con referencia a Alberique: «En esta villa nació el ilustre jurisconsulto, castizo escritor y notable orador parlamentario, don Fermín Gonzalo Morón». Ejerció la abogacía, y por su vasta cultura y su palabra fácil y elcuente, fué designado para dar lecciones de historia, como profesor, en el Liceo de Valencia y en el Ateneo de Madrid, durante los cursos de 1840 y 1841. La originalidad del plan seguido en aquellas lecciones y los conocimientos filosóficos e históricos que reveló tener Gonzalo de Morón al explicarlas, motivaron que sus amigos y aún personas desconocidas le instasen para darlas a luz, por lo que fueron recopiladas y publicadas en Madrid el mismo año 1841, con el título de «Curso de Historia de la civilización de España». Más tarde, en 1847 dió a la imprenta unos «Estudios sobre la Hacienda y la Administración de España», y además colaboró asiduamente en reputadas revistas y publicaciones de aquel tiempo. Por desgracia, su privilegiada inteligencia fué debilitándose y dejó de dar sus lúcidos y brillantes destellos antes que la muerte la desvaneciera definitivamente.

El laureado vate don Francisco Badenes Dalmau, tuvo también su cuna en Alberique Obtuvo el honroso título de *Mestre en Gay-Saber*, después de haber sido premiado varias veces en los certámenes de «Lo Rat-Penat». Entre sus obras poéticas figuran dos poemas, el «Torbellino» y «Mariola», «Flors del Xúquer», «Rondalles del Poble» y «Cants de la Ribera». Escribió además un drama en tres actos y en prosa que lleva el título de «Honradez y justicia», y tradujo en versos castellanos «Idilios y cantos místicos» y el poema «San Francisco», ambas de Mosén Jacinto Verdaguer. El Diccionario Enciclopédico Espasa, le incluye en su galería biográfica y ensalza su inspiración poética y su lenguaje castizo. La indicación hecha allí de que Badenes nació en Valencia, es erróneo en parte, porque vió la luz primera no en la capital, sino en el pueblo ribereño, tantas veces citado, de su provincia y el mismo poeta lo confesó en el sentido prólogo de sus «Cants de la Ribera», excusándose modestamente de que su ofrenda poética no fuese más valiosa: «Mes qui naixqué voreta 'l Xúquer, en rústich poble d'extirpe llauradora, y no asistí més aules, en su edat primera, que a les qu'l camp oferix en mig natura...» Fué un enamorado de su país natal y vertió en la poesía «La meua terra», que figura en esa colección, todo el entusiasta afecto que sentía por él. Así comienza dicha poesía:

De tota Valencia hermosa
hont s'anihuá Primavera,
cap regió tan delitosa,
tan bella y esplendorosa,
com del Xúquer la Ribera.
Y acaba de este modo:
Quant vençut per la mort fera
caiga ferit en el cor,
soterreume en la Ribera,
hont vaig rebre la primera
dolça paraula d'amor.

Era el poeta Badenes digno primo de otro paisaño muy querido, don Rafael Comenge Dalmau, el admirado maestro de periodistas. Pero lo mucho y bueno que de éste pudiese decir, no es oportuno ahora ni propio de este lugar en que se rememoran glorias de vidas extinguidas. Quédese ello para la hora de las alabanzas. Y que tarde en sonar esa hora para tan estimadísimo amigo, es lo que de todo corazón deseo.

He sabido que se propone Alberique rotular una calle en honor de Comenge y colocar una lápida recordatoria en el edificio donde nació. Es de justicia. Don Antonio Lloret tiene ya su calle; no la titulada Mayor, en la que se conserva su casa solariega, sino en las afueras de la población, en la llamada carretera Real de Madrid, sin indicación alguna que evite confundir, por los muchos que por ella transitan diariamente, al preclaro diputado de las Cortes de Cádiz, con un moderno propietario de terrenos urbanizados. Tiene también Lloret dedicada, en el Cementerio de la villa, una lápida conmemorativa de su actuación política. Igualmente tienen sus plazas Gonzalo Morón y el poeta Badenes, pero no en Alberique; en Sollana el primero y en Valencia el segundo, en la que antes se titulaba plaza, mejor diríamos plazuela, de la Figuereta. ¿Por qué Alberique no imita ese ejemplo? Los pueblos que recuerdan con gratitud y realzan el prestigio de sus hijos ilustres, no solamente honran a éstos, sino que se honran tanto o más ellos mismos.

PASCUAL SORIANO ROCA.

La histórica Orden Militar de Montesa

III

Cómo armaban entonces caballeros a los novicios y se les imponía el hábito

El Maestre o Comendador de la Orden eran los que únicamente podían admitir el hábito para armar caballeros a los pretendientes, y esto ante previa la información de nobleza y cualidades que habían de poseer los admitidos. A la hora indicada se reunían en el Capítulo o iglesia el Maestre o Comendador y tomaba asiento en un sillón. Iba revestido con su manto de coro. A su lado tenía a un Frey sacerdote, vestido de ropas sacerdotales, hasta la estola inclusive, y en bancos ocupados por otras personas de la Orden, como testigos de todo cuanto se hacía. Los vestidos y ropas que se habían de imponer al novicio estaban de antemano puestas en una mesa. Realizados estos preliminares, entraba entonces el que había de tomar el hábito vestido con prendas seculares, y hecha una profunda reverencia al Maestre o al que hiciese sus veces, y después al sacerdote fraile, presentaban la cédula y comisión, la cual se leía allí en alta voz; y después de leída, la tomaba el caballero y el sacerdote, la besaban y la colocaban sobre la cabeza del novicio, diciendo la obedecen y están prontos para cumplir lo que por ella les es mandado. Luego el Comendador o caballero ceñían una espada dorada al caballero novicio, y dos caballeros de hábito le calzaban unas espuelas doradas. Hecho esto, el novicio hincaba ambas rodillas, y el Comendador sacaba la espada de la vaina del novicio y le tocaba con ella el hombro derecho, la cabeza y hombro izquierdo, diciendo a la vez estas palabras: «¡Dios Todopoderoso os haga buen cavallero i Nuestra Señora i los Bienaventurados San Benito, San Bernardo i San Jorge sean vuestros abogados.» Respondiendo todos: Amén. Y repetido lo mismo otras dos veces por el presidente o comisario, le quitaban la espada y espuelas al novicio y quedaba armado caballero. Después, en el mismo acto que se sigue a darle el hábito, antiguamente se acostumbró también, en la Orden de Montesa, que el que armaba a otro caballero, le daba una bofetada, para darle a entender al nuevo caballero debía en adelante velar por la defensa de la fe cristiana, y para que entendiese que por ella no se había de indignar, aunque recibiese muchas injurias y agravios. Esta costumbre fué muy antiquísima entre los alemanes, y según Jodoco y Rofino, tuvo su principio en los romanos, cuando manumitían a algún siervo.

ALFONAVE

Montesa, Octubre, 1928.

Les mòdes en els segles XIV i XV

Son molts els moralistes contemporanis qu'es lamenten del estat de corrupció a qu'han aplegat huí en día tant les dones com els homens, i clamen per aquells temps en que, segons ells diuen, les dones eren més pietoses i honestes en el vestir, no anant tan escandalloses com actualment, i en que no pensaben en usar de colorets ni en depilarse les celles, sens pensar que no es veritat i que, com díu el refrá, «sempre han tingut bec les oques».

Son varis els autors en els qu'es poder rastrejar noticies referents a les modes de les dones i homens dels segles XIV i XV, i que demostren qu'en tots els temps han procurat les dones aumentar la seua bellea sens preocuparse dels perjudicis qu'els pogueren causar en la seua salut.

Segons díu un autor d'aquella época (1), les dones empleaben aigües, algalies, perfums, ambre i coses aromátiques, per tindrer la carn tersa i lluenta, sens tindrer en conter lo molt qu'el us d'aquestes coses les perjudicaba i estropejava.

També va estar en moda tindrer els cabells rossos, i per realisar son propósit empleaben sofre, aigües, lleixius de diverses cendres i especialment usaben mares de ví negre i de ginesta, i a vegades ab sagí de serp i de gualla i ab los rajos del sol, els tornaben en el color que desijaven.

Tampoc es exclusiu de huí el depilarse les celles per tindreles ben dibuixades, i per cumplir son propósit se les rauraben ab vidre sutil, com així mateix les galtes, per fer desapareixer el pel supérfluo.

Així mateix les dones anaben molt escotades i pintades, i segons díu Muntzer en son «Viage por España y Portugal», anaben les dones de Valencia tan escotades, que s'els podía vorer fins los mugróns, i además totes es pintaben la cara i usaben de perfums i ólis.

Tampoc es quedaben arrere els homens en el arreglarse, i així veem que llavors que pareix qu'els homens d'aquell temps, casi tots fers guerrers, no s'havíen de preocupar d'aquestes coses, es tot lo contrari, puix tan pronte portaben alcandores (peça de roba interior semblant a la camisa actual) brodades i perfumades «com si foren doncelles».

També, semblant a les dones, no volíen els homens tindrer les celles massa grosses, i se les rauraben per cumplir son propósit.

Per tot lo dit veem qu'en totes les épogues tant les dones com els homens han procurat sempre corregir les coses que n'ols favorien físicament.

F. CARRERES DE CALATAYUD

(1) Bernat Metge: «Lo Somni».

Museros, su origen y fundación

II

Continuando nuestro propósito, tócanos hoy contestar a la siguiente pregunta:

¿Es de origen árabe esta población? He aquí, amigo lector, una pregunta que resulta bastante escabrosa su categórica contestación; pero aunque algunos rotundamente afirman que éste fué su origen, no faltan otros, y entre ellos un servidor de ustedes, que no estamos conformes con los dichos de la historia en cuanto a este particular se refieren, por no reconocer ésta más que la época árabe como fuente la más antigua; mis atentas observaciones de más de dos años sobre el presente asunto, parecen vislumbrarla algo más remota, dando por resultado tales estudios, como veremos, pertenecer a épocas más, mucho más antiguas de lo que es éreencia general; esto es, de fundación musulmana.

De todos modos; veamos lo que ella nos dice: «Mientras dominaba en España el pueblo islámico, edificáronse en estos parajes y en determinados puntos de lo que hoy es el pueblo de Museros, unas cuantac alquerías, alrededor de las cuales construyéronse otras (según parece ser) más pequeñas, formándose núcleos más o menos grandes, hasta que reuniéndose unes con otros dieron lugar a la formación de este pueblo»; a dichas casas o alquerías, según la tradición, se les denominó con el nombre de las «Ventas de Muza», haciendo alusión sin duda ninguna, al envidioso y cruel moro Muza. Y continuando la lectura de la historia, pero de autor diferente, reza: «En plena época árabe, un reyezuelo fugitivo y oriundo de Salamanca, con su ejército y servidumbre, vino a sentar sus raíces en lo que hoy es el pueblo de Museros, construyendo rápidamente un horno y un castillo», que es sin duda ninguna el actual, que está situado en la calle del mismo nombre, y que vive y en la actualidad funciona, Vicente Gimeno Mir; el castillo está situado también en la plaza de su nombre, que bien puede en la acualidad verse y contemplarse por estar bien conservado; un edificio de otro apenas los separa la distancia de unos treinta metros, es decir, todo lo que es el huerto de «Chufa», en dirección de este a oeste: y ya nada más he podido hallar acerca del particular.

¿Es ya suficiente con lo dicho en la historia, amigo lector, para de una manera rotunda afirmar que este pueblo, lo mismo que el vecino de Masalfasar, sean ambos de origen árabe? Aunque así fuera, creo no serán demás algunas apuntaciones acerca del presente asunto.

Pregunto: ¿En qué años, y cómo se llamaban los que echaron los cimientos al actual pueblo de Museros?

Nada de esto nos dice; si verdaderamente hay que convenir que las tales y existentes casas pertenecen a la edad medieval, ¿quiere ello decir que antes, muchos siglos antes de su construcción no hubiera viviendas, y por ende, habitantes en estos lugares? Entonces, qué nos indican los acueductos, muros, carreteras, ladrillos, cerámica, etc., etcétera, pertenecientes a distintas edades, pueblos y grados de civilización?

Y por lo que respecta al segundo dato, bien sabemos que por aquellos tiempos, pululaban algunos reyezuelos, es decir, ciertos personajes inquietos, ricos, dueños de grandes extensiones de terreno, algunos con sus correspondientes castillos y algún ejército; creo que tampoco hubiera sido de sobra el nombre de este fugitivo reyezuelo, que sentó sus raíces en estos lugares; y al mismo tiempo, repito: ¿Por qué años sucedió este fal acontecimiento? Tampoco nos dice nada.

Quien no haya tenido interés ni espíritu de observación para averiguar lo que de ello hubiera de cierto, puede creerlo; pero aquel otro que teniendo cariño a la tierra que lo forjara, viera nacer y contribuír al mismo tiempo con su insignificante granito de arena a la historia patria, y de una manera muy particular a la regional, no puede con ello quedar saciada su curiosa aspiración.

¿Quién ignora que antes de ellos, ya existieron por estos lugares los bárbaros romanos, celtíberos, celtas, fenicios, etc., etc., esto es, más de veinte pueblos, unos conocidos y otros no, pero que todos, absolutamente todos, dejaron huellas más o menos marcadas de su existencia? Nadie me negará, de los que se dedican a esta clase de estudios, que ello es cierto; como cierto es también que la ciencia arqueológica no cuenta, hoy por hoy, con medios de certeza para de una manera clara y contundente, señalarnos, distinguirlos, clasificarlos y diferenciarlos unos de otros; por eso los engloba con el nombre de «prerromanos», por falta de certeza en ello.

Además, las observaciones hechas en este mismo término municipal, nos indican bien claro con sus restos de cerámica y demás objetos, que en cuatro kilómetros de distancia se observan cuatro estaciones iberorromanas, como son: la de la partida de la Cenia, la de Maquivas, la de la Marta y la del Torrubero, y esta última tan y tan cerca de los pueblos de Museros y Masalfasar, que no la separa la distancia de medio kilómetro.

Además, a veinte metros de nuestra ermita de San Roque, y todo lo más a cuarenta de esta población, existe un muro de construcción románica, que bien claro acusa su existencia. ¿Y qué diremos de una acequia que cruza de Poniente a Levante nuestro secano, esto es, todo lo que no riega la real acequia de Moncada, digna de estudio por su antigüedad y grandes conocimientos en esta materia? ¿Y de otra que pasa por la parte media de la estación iberorromana del Torrubero, esto es, en plena huerta de los pueblos de Museros y Masalfasar? ¿Y el encuentro de monedas romanas, en los campos contiguos a las mismas paredes del pueblo de Museros?

Y si remontamos todavía más nuestro estudio, he de decir que en la estación hispanorromana de Maquivas, he podido encontrar entre restos de cerámica ibérica, un moledor de mano, es decir, una piedra de sílex con una concavidad en el medio donde trituraban los primitivos pobladores de estos parajes el trigo, maíz y demás granos que les servía de alimento.

Como comprenderás, amigo lector, todo cuanto acabas de leer, son cosas que las puede ver cualquiera, y cuando quiera, que son datos fehacientes de aquellas edades y primitivos hombres; y si ello es cierto, como de hecho lo es, ¿quién me negará que estos lugares, incluso esta población de Museros, sea de origen más, mucho más antiguo que el árabe?

Y continuando nuestras observaciones, aunque de carácter al parecer más hipotética, diremos, que todo el mundo sabe el valer estratégico que tenía la plaza fuerte de la antigua Edeta de los romanos, esto es, Liria, todo el mundo sabe también las enconadas e irreconciliables guerras entre cartagineses y romanos, que aunque la historia no cita lugar ninguno por estos parajes de hechos de armas, entre ambos y contrincantes pueblos, no cabe duda ninguna que los movimientos de ejércitos entre Liria y el litoral mediterráneo, por lo que afecta a embarque y desembarque, se verificaran por el camino más corto, esto es, por la recta que hay desde dicha plaza fuerte a Museros, lo mismo podemos decir por lo que respecta a las comunicaciones entre pueblos de la montaña y los de la costa, por esto y precisamente por esto que acabamos de apuntar, surgió la necesidad de nombrar a la calle Mayor de Museros y camino de San Onofre, «asagador de Liria», nombre que creo debe tener también el vecino pueblo de Masalfasar, por su contigüedad con las mismas olas del Mediterráneo, pues ambas calles Mayores, como dijimos en nuestros anteriores estudios, no son otra cosa más que el cauce del «Barranquet», que luego los beligerantes pueblos transformaron en carretera, aprovechando la disminución de las lluvias, carretera que precisamente pasaba y en la actual pasa, muy cerca de la estación iberorromana del Torrubero, que pronto daremos a conocer, pues solamente la separa de la mencionada estación, una gran balsa transformada en la actualidad en tierra huerta llamada del «foraster», que ya describimos en nuestro anterior estudio.

FRANCISCO ROIG.

Museros, Octubre 1928.

(*Continuará.*)

"Las Provincias" se vende

EN MADRID

Calle de Alcalá, kiosco de las Cuatravas y kiosco de *El Imparcial*, Kiosco de la calle de Alcalá, 22.

EN BARCELONA

Kiosco Eldorado, plaza Cataluña, frente al teatro Eldorado.
Kiosco Tallers, Rambla, frente calle Tallers.
Kiosco Carmen, Rambla, frente calle Carmen.
Kiosco Nuevo, Rambla, frente al teatro Liceo.

EN ZARAGOZA

Establecimiento de Julián Franco, Cinegio, 1.

EN SEVILLA

ITALICA, señores Derri y Lozano, Blanco de los Ríos, 3.

Ministerio de Educación, Cultura y Deporte

Compañía Trasatlántica

SERVICIOS DIRECTOS

Línea a Cuba, México

El rápido vapor de lujo
CRISTOBAL COLON
saldrá de Bilbao y Santander el día 4 de Noviembre y de Coruña el 6, para Habana, Veracruz y New York.

Servicio tipo Grand Hotel. Orquesta. Grand confort. El pasaje de TERCERA CLASE cuenta con CAMAROTES y amplio COMEDOR, y todas las exigencias más modernas.

Línea a Venezuela, Colombia

El vapor
LEON XIII
saldrá de Barcelona el 18 Octubre, de Valencia el 19 y de Cádiz el 23, para Las Palmas, Tenerife, Puerto Rico, La Guayra, Puerto Cabello, Curaçao, Puerto Colombia, Colón, Balboa, Guayaquil, Callao, Mollendo, Arica, Iquique, Antofagasta y Valparaíso.

Admite carga y pasaje.

Próxima salida: 21 Noviembre.

Línea directa a New-York

El rápido vapor de lujo,
MANUEL ARNUS
saldrá de Barcelona el día 19 de Noviembre y de Cádiz el 22, admitiendo carga e irá directamente a New-York.

Este vapor cuenta con intérpretes, gran confort, acreditadísimo servicio Tipo Grand Hotel, radiotelefonía, cinematógrafo, tenis, piscina, etc., fiestas a bordo, etc.

Línea al Brasil Plata

El rápido vapor de lujo
Infanta Isabel de Borbón
saldrá de Barcelona el 5 de Noviembre, de Málaga el 6 y de Cádiz el 8, para Santa Cruz de Tenerife, Río Janeiro, Montevideo y Buenos Aires.

Este vapor cuenta con gran confort, acreditadísimo servicio tipo Grand Hotel. Telegrafía sin hilos ultrapotente, radiotelefonía, orquesta, cinematógrafo, capilla, diario a bordo, etc.

El pasaje de TERCERA CLASE cuenta con CAMAROTES y AMPLIO COMEDOR.

Línea a Fernando Póo

El vapor
ISLA DE PANAY
saldrá de Barcelona el día 15 Noviembre, de Valencia el 16 y de Cádiz el 20, para Las Palmas, Santa Cruz de Tenerife, La Palma, Arrecife, Río de Oro, Sierra Leona, Monrovia, Santa Isabel y San Carlos (Fernando Póo).

Admite carga y pasaje.

Proxima salida: 16 Diciembre.

El rápido vapor de lujo, en tercer viaje,
Juan Sebastián Elcano
saldrá de Barcelona el día 15 de Noviembre, de Valencia el día 16, para Cuba, Habana y New-York.

Cuenta con las exigencias más modernas. El pasaje de TERCERA CLASE, para emigrantes, cuenta con camarotes, cuartos de baño, amplio comedor y todas las exigencias más modernas.

AVISOS IMPORTANTES

Rebajas a familias y en pasajes de ida y vuelta.—Precios convencionales por camarotes especiales.—Los vapores tienen instalada la telegrafía sin hilos y aparatos para señales submarinas, estando dotados de los más modernos adelantos, tanto para la seguridad de los viajeros como para su confort y agrado.—Todos los vapores tienen médico y capellán. Las comodidades y trato de que disfruta el pasaje de tercera, se mantienen a la altura tradicional de la Compañía.

Rebajas en los fletes de exportación.—La Compañía hace rebajas de 30 por 100 en los fletes de determinados artículos de acuerdo con las vigentes disposiciones para el Servicio de Comunicaciones Marítimas.

SERVICIOS COMBINADOS

Esta compañía tiene establecida una red de servicios combinados para los principales puertos, servidos por líneas regulares, que le permite admitir pasajeros y carga para:

Liverpool y puertos del Mar Báltico y Mar del Norte.—Zanzibar, Mozambique y Capetown.—Puertos del Asia Menor, Golfo Pérsico, Indias, Sumatra, Java y Cochinchina.—Australia y Nueva Zelandia.—Iloilo, Cebú, Port Arthur y Vladivostock.—New Orleans, Savannah, Charleston, Georgetown, Baltimore, Filadelfia, Boston, Quebec y Montreal.—Puertos de América Central y Norte América en el Pacífico, de Panamá a San Francisco de California.—Punta Arenas, Coronel y Valparaíso por el Estrecho de Magallanes.

SERVICIOS COMERCIALES

La sección que para estos servicios tiene establecida la Compañía, se encargará del transporte y exhibición en Ultramar de los muestrarios que le sean entregados a dicho objeto y de la colocación de los artículos, cuya venta, como ensayo, deseen hacer los exportadores.

Para informes dirigirse al agente consignatario en Valencia
M. Manglano, Barón de Vallvert, Mar, 55, entresuelo
TELEFONO 339
En el GRAO, calle Chapa, n.º 3, bajo.-Teléfono n.º 3043

EMPRESA DE NAVEGACION IBARRA Y C.ª

Servicios de cabotaje

RAPIDO.—Salida de Valencia todos los MIERCOLES para Alicante, Málaga Sevilla, Vigo, Villagarcía, Coruña, Musel, Gijón, Santander y Bilbao.

Salida de Valencia todos los LUNES para Tarragona y Barcelona.

CORRIENTE.—Salidas de Valencia todos los LUNES para Alicante, Cartagena, Aguilas (quincenal), Almería, Motril, Málaga, Ceuta (quincenal), Algeciras, Cádiz, Bonanza, Sevilla, Huelva, Vigo, Villagarcía, Ferrol (quincenal) Coruña, Avilés (quincenal) Musel, Santander, Pasajes y Bilbao.

Salida de Valencia todos los MIERCOLES para Tarragona, Barcelona, San Feliu (quincenal), Palamós (quincenal), Cette y Marsella.

Servicios trasatlánticos

AMERICA DEL NORTE.—Salida de Valencia todos los días 8 de cada mes, para New York.

Salida de Valencia todos los días 23 de cada mes para NEW-YORK y FILADELFIA.

Con escala en algunos puertos del Mediterráneo.

BRASIL-PLATA.—Salida de Valencia todos los días 28 de cada mes, para Santos, Montevideo y Buenos Aires, con escala en algunos puertos del Mediterráneo.

Los buques-motor destinados a este servicio cuentan con cámaras frigoríficas para el transporte de frutos frescos; con amplios, cómodos, ventilados y confortables camarotes para pasajeros de 3.ª clase, siendo el servicio de fonda y restaurant sano, nutritivo y abundante.

Consignatario: GONZALO NOGUES, calle Sorni, 2, Valencia, y Muelle de Poniente (Caro), 15, Grao, Teléfonos número 203-Valencia y números 193 y 399 Grao Apartado de Correos núm. 8, Valencia.

Empresa de Navegación Ibarra y C.ª
S. en C.

Servicio rápido regular quincenal para NEW-YORK y FILADELFIA

El vapor
SORVARD
saldrá de este puerto el día 23 de Octubre, para New York y Filadelfia, admitiendo carga.

Se admite carga con conocimiento directo, para los puertos de Méjico e Islas de Cuba, Puerto Rico y Santo Domingo.

Consignatario: GONZALO NOGUES, teléfono 203, Valencia, y Muelle de Poniente, número 15, Grao, teléfonos, núms. 193 y 399. Lonja, mesa núm. 53.

Empresa de Navegación Ibarra y C.ª
S. en C.

Servicio rápido mensual MEDITERRANEO-BRASIL-PLATA

El buque motor correo español
CABO TORTOSA
saldrá de este puerto el día 28 de Octubre, para SANTOS, MONTEVIDEO y BUENOS AIRES, admitiendo carga y pasaje.

Se admite carga, con conocimiento directo, para Rosario de Santa Fe, Asunción, Santa Fe, Bahía Blanca, San Antonio Oeste, Puerto Madryn, Comodoro, Rivadavia, Puerto Deseado, San Julián, Santa Cruz, Río Gallegos y Punta Arenas.

Consignatario: GONZALO NOGUES, teléfono 203, Valencia, y Muelle de Poniente, núm. 15, Grao. Teléfonos números 193 y 399 Grao. Lonja mesa núm. 53.

GRAN MODA

Los de lana, vendidos en todas partes a 9 y 10 pesetas,

a 6'50

Los de PELO (garantizados), que en todas partes se venden a 14 y 16 pesetas,

a pesetas 9

en la fábrica de
HECTOR BOGANI
BAILEN, 38

Ondulación permanente
Una peseta chufo
"LA ARTISTICA"
Peluquería de señoras y perfumería
de PEDRO COULY
Profesor diplomado en París
Mar, 15 esquina a **Primado Reig**
Teléfono 65.-Valencia
ON PARLE FRANCAIS
ENGLISH SPOKEN

¿CALLOS?

En tres días destírnalos totalmente callos y durezas, ojos de gallo y juanetes, el patentado UNGUENTO MAGICO.

Rechazad las imitaciones.

En farmacias y droguerías, 1'60 ptas. Por correo, 2 pesetas. FARMACIA PUERTO, plaza San Ildefonso, 5, Madrid.

Se alquila
planta baja junto al Mercado central. Calle Don Juan de Villarrasa, 2.

¡Señoras... Puntos!
Se recogen en las medias de seda, hilo y algodón.

Se confeccionan a medida toda clase de medias, siendo especial la casa en máquinas finas.

Grandes existencias en medias, de seda de todas clases y calcetines fantasía, a precios más baratos que nadie.

Visitad la casa de Rosario Galiano y os convenceréis.

Maldonado, 8. Valencia.

Pisos
se alquilan de nueva construcción, con cuarto de baño y agua potable y con mucho sol y ventilación, a precios reducidos, en la calle de Maestro Gozalvo, 50. Darán razón: Don Juan de Villarrasa, 1.

Desaparecerán las Canas usando
La Flor de Oro
MARCA REGISTRADA

Una fricción diaria con esta maravillosa agua basta para devolver al cabello su color primitivo, ya sea negro o castaño; nunca toma el color negro de otras aguas similares que en lugar de disimular ridiculizan. No mancha el cutis ni ensucia la ropa. Evita la caspa, tonifica las raíces del cabello y evita todas sus enfermedades.

Venta en las buenas perfumerías y droguerías de España
Al por mayor, R. Roldós, Muntaner, 67 - Barcelona.

35 AÑOS DE EXITO

NO OLVIDE USTED
que nosotros ofrecemos el mejor surtido en utensilios para cocina y mesa, de aluminio y porcelana, a precios más baratos que ninguna otra casa. **Pruébelo para convencerse**
FERRETERIA "LA CADENA"
Calle Guerrero, 57 (junto plaza Molino de la Robella)
No deje usted de visitarla

A PLAZOS
y al contado
TODA CLASE DE LIBROS
Especialidad
LIBROS DE TEXTO
Contestaciones y programas para todas las carreras
Librería y Editorial Rubiños
Apartado 477 :: Teléfono Central 15113 :: Preciados, 23
MADRID

SOMBRERO BRIDADO
de gran novedad, desde
12'50 pesetas
Los vendidos en todas partes a
16 y 18 pesetas
en la fábrica de
HECTOR BOGANI
BAILEN, 38

ALCYON
LAS DE FAMA MUNDIAL
A PLAZOS

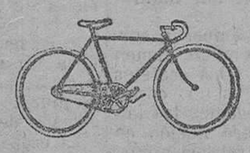

La magnífica bicicleta «Alouette», desde 3'50 pesetas semanal. Otras marcas de 1.ª categoría, a precios que no admiten competencia.

ACCESORIOS: Ventas por mayor y detall.

REPARACIONES.

Necesitamos agentes en pueblos y en Valencia.

Don Juan de Austria, 9, frente al teatro Apolo (antes Nave, 14).

Garage
34.000 palmos con fachada de treinta metros a una calle y entrada lateral por otra con fachada de doce metros.

CUENCA, 4, segundo. De seis en adelante.

En Alberique
se vende o alquila un gran local propio para industria, con un gran salto de agua y su correspondiente turbina y tiene más de mil metros de cubiertas, gran patio y corral; habitaciones para la dependencia y habitación para los dueños, con todas las comodidades y agua potable. Razón en Alberique, en el mismo local, denominado Molino de la Villa, 12, conducto enseñarán, y en Valencia, calle de Nicolás Factor, n.º 16.

En Gandía
Se venden dos casas, una en la calle de San Francisco de Borja, número 33, compuesta de planta baja y patio con dos pisos, y la otra en la calle del Duque Carlos de Borja, número 28, compuesta de bajo, un piso y porche, juntos los dos por la espalda.

Razón; en la de la calle de San Francisco de Borja, bajo.

Venta
de dos interiores con balcones a la calle bonitos, bien construidos y muy espaciosos. Precios módicos. Situados en la calle Alcoy, J CH. Trato directo con el propietario, de 10 a 11 mañana, en la misma.

Compañía Trasmediterránea

Servicio fijo rápido semanal Mediterráneo-Cantábrico

Salida todos los sábados para Almería, Melilla, Ceuta, Sevilla, Cádiz, Huelva, Vigo, Villagarcía, Coruña, Gijón, Musel, Santander, Pasajes y Bilbao, admitiendo para todos estos destinos carga y pasajes.

Además, en estos servicios es también admitida mercancía para Avilés, San Esteban de Pravia, Luarca, Navia, Tadia, Ribadeo, Vega de Ribadeo, Foz y Vivero, y al efecto se entregan conocimientos directos con flete corrido.

Servicio fijo bisemanal con Baleares

con salidas de Valencia todos los miércoles, a las 12 horas, para Ibiza, Palma y Mahón, y los viernes, a las 18 horas, para Palma, directo, admitiendo para todos estos destinos carga y pasaje.

Servicio fijo bisemanal para Barcelona

En el magnífico buque-motor J. J. SISTER. Travesía en diez horas. Salidas de Valencia: Miércoles y sábados, a las 19. Salidas de Barcelona: Lunes y jueves, a las 20. Admitiendo carga y pasaje.

Servicio fijo para los puertos del Mediterráneo, Costa Norte de Africa y Canarias

con salida de Valencia los días 13 y 27 del actual, admitiendo carga y pasaje.

Línea Francia

Servicio semanal directo para Cette.

Para informes: Delegación de la Compañía en Valencia, Caro, Muelle de Poniente, letra A. Teléfono 008 de Grao.

Fajas
y Sostenes
de caucholina
"MADAME X"
para adelgazar y mantener
la línea esbelta
"Madame X" ..PAZ, 3.. VALENCIA

Banco Hipotecario de España
DELEGACIÓN DE VALENCIA

PRESTAMOS al 6 por 100, hipotecarios amortizada cinco a cincuenta años, sobre fincas rústicas y urbanas.

Los prestatarios tienen siempre la facultad de reembolsar todo o parte de su crédito anticipadamente.

La larga duración del préstamo consiente al propietario hacer mejoras de consideración en sus fincas, aumentar los rendimientos de ellas y poder devolver más fácilmente el capital, sin verse obligado a solicitar prórrogas, no siempre fáciles de conseguir en los préstamos contratados con particulares, generalmente a corto plazo, si no es a costa de mayores gastos y sacrificios.

Préstamos especiales para construcciones

DELEGADO: Don Benito Alfet. Mar. 23, Valencia.

CORTINAJES
stors, tapetes, visillos, caminos de mesa, juegos de cortinas, tapetitos, mantelitos, respaldos, cubrepianos, etc., en la fábrica de la calle de DON JUAN DE VILLARRASA, 7, primero.
GRANDES NOVEDADES GENEROS FANTASIA
(junto al Mercado Central)

Dolores Sanchis
Colón, 6, entresuelo
De 10 a 1, lecciones prácticas de CORTE Y CONFECCION para señoritas
Ultimos modelos de vestidos y abrigos

CAPITULO XII

AL MAESTRO, CUCHILLADA

Jenaro, con su traje negro y su cara de hombre de bien, esperaba en el salón, bien lejos de imaginarse que su farsa se había descubierto.

Sir Carlos entró, y al ruido de sus pasos el ex presidiario volvió la cabeza.

El coronel Ems se había quedado en la habitación inmediata, oculto detrás de un ancho portier.

—Buenas tardes, milord—dijo Jenaro avanzando unos pasos con el brazo extendido y ofreciendo la mano al cuákero.

Sir Carlos no estrechó aquella mano, y sentándose en una butaca, estuvo por espacio de un minuto sin despegar los labios y con la mirada fija en el fingido Santos Alfaro.

Durante esta pausa, algo embarazosa para Jenaro, no dejó éste de dirigirle una sonrisa franca y sencilla, como preguntándole el motivo de tanta gravedad.

—Supongo—dijo por fin sir Carlos,—que vendrá usted a ver a sus hijos.

—Sí, señor. ¡Me es tan doloroso vivir separado de ellos! Además, me siento algo indispuesto.

—¿Los ama usted mucho?

El acento del cuákero tenía algo de extraño, y sobre todo una frialdad intencional que comenzó a sobresaltar a Jenaro.

—¡Que si los amo!—repitió el penado.—¡Diantre! ¡Ya lo creo! Soy padre, milord; hace muchos años que busco a mis hijos, los encuentro por fin jóvenes, bellos, con un talento nada común... No solamente los amo, los idolatro.

—De modo que sería para usted muy doloroso perderlos.

les merezco alguna deferencia, dejen a mi cargo el castigo del conde de Balboa.

Sir Carlos Holt acababa de presentarse ante los ojos del coronel Ems y el doctor Santafé como un hombre verdaderamente extraordinario.

Aquel acento grave, profundo, les tenía conmovidos.

Tanta generosidad, tanta ternura empleada en favor de los pobres huérfanos, no podía menos de cautivar a aquellos dos padres.

Sir Carlos, saliéndose de la esfera vulgar, desconociendo el egoísmo, había hecho el bien con toda la magnificencia a que puede llegar la bondad humana.

¿Qué podían negarle? Nada.

Y así sucedió.

El coronel y el doctor cambiaron una mirada antes de responder.

Aquella mirada era una pregunta que se dirigían, y que ambos comprendieron perfectamente.

El doctor tomó la palabra.

—Nada puedo negar al que, recogiendo a mi pobre hijo abandonado, me lo devuelve hombre de provecho, honrado y bueno. Castigue usted como crea conveniente a ese infame; pero si la suerte le fuera ventajosa, Dios no lo quiera, entonces...

Y el coronel, interrumpiéndole, terminó la frase.

—Entonces, nosotros vengaremos a sir Carlos Holt.

—Gracias, amigos míos.

Y el cuákero extendió a un tiempo las dos manos, que estrecharon con gratitud y cariño el coronel y el doctor.

—Ahora, señores, ruego a ustedes que el secreto que acabo de confiarles quede oculto eternamente en lo más profundo del corazón.

—Juro por la vida de mi hija no revelarlo a nadie—dijo el coronel.

—Yo juro lo mismo por la salvación de mi hijo.

El coronel y Santafé se habían reunido en casa de sir Carlos, no solamente para tratar del castigo del conde de Balboa, sino para saber cuándo podrían llevarse sus queridos hijos.

Ministerio de Educación, Cultura y Deporte

PAGINA DE LA MUJER

Ellas y la moda

Muñecos para personas mayores

Fué una moda importada de los Estados Unidos. Era una deliciosa extravagancia que tenía la gran ventaja de ser un capricho inocente.

Parece inexplicable el éxito rotundo que obtuvo el «Dady-Doll», un muñeco desgarbado, sin armazón, incapaz de sostenerse en pie, un muñeco absurdo, desproporcionado, que arrojado de cualquier manera sobre un diván o en un rincón del «boudoir», caía en una postura grotesca quedándose doblado, retorcido, simulando caprichosos arabescos con sus extremidades largas, flacas e inconsistentes.

Estos muñecos de metro y medio de estatura que parecían una aberración del estilismo modernista, fueron el encanto de las extravagantes yanquis que se hacían acompañar por ellos a todas partes, reservándole el mejor lugar en el automóvil, sentándolo audazmente en la barandilla del palco y apretando amorosamente contra su seno aquella cabeza caricaturesca, con una minúscula boca roja, unos ojos desmesurados, unas ojeras amoratadas, un exagerado colorete en las mejillas y una cabellera hirsuta de seda color azafrán.

Pronto la novedad fué introducida en Europa, pero el adoptar la moda exótica, París la modificó a su gusto, cambiando el frac de paño negro que llevaba el «Dady-Doll» americano por unas preciosas telas de fantasía a modo de exagerados pyjamas de sedas, terciopelos y tisús, que aumentaron el encanto de ese muñeco frívolo, convirtiéndolo en un motivo decorativo del cuarto de la coqueta moderna.

Todo París está lleno de muñecos de esta clase, y en Madrid constituyen la nota de color que anima los escaparates de las más elegantes tiendas de bagatelas lujosas. Los comerciantes parisinos aseguran que su confección está exclusivamente encomendada a grandes damas rusas que, trabajando en estas cosas que constituyen un lujo al que ellas estaban acostumbradas y que ahora les está vedado, alejan de sí el fantasma de la miseria.

Realmente el secreto de los «Dady-Doll» es de una ingenua e infantil confección casera; no tiene más mérito que el buen gusto y la fantasía decorativa de quien los hace. Por eso ha de ser una moda efímera y costosa y todas nos disputamos el capricho de un «Dody-Doll» al que nombramos nuestro favorito. Un favorito que tiene sobre los «dulús», «pommeranias» y «chiffones» la enorme ventaja de que no estropea las alfombras ni... humedecen despectivamente los ricos almohadones que siguen decorando los gabinetes.

Pero los pobres animalitos injustamente postergados, meditan tristemente sobre la inconstancia del corazón femenino, viendo con envidia y desconcierto cómo todas las preferencias de su ama son para el intruso que permanece ajeno a lo efímero de la grandeza presente, recostado indolentemente sobre un mullido edredón que seguramente faltará en el hogar de la princesa rusa que confeccionó el muñeco.

Dicen que a una actriz francesa se debe la nueva moda; una mujer esbelta, membruda, dominante, desprovista de feminidad y de gracia; una belleza hierática, que todo el París galante se ha saciado de ver año tras año y noche tras noche en music-halls y cabarets. Esta mujer que se indigna cuando alguien la recuerda sus cuarenta años cumplidos, y sin embargo, sigue triunfando y ahíta de joyas, de automóviles y de lujos, tiene cifrado su cariño en estos muñecos que enseña revueltos en su camerino en informe montón. Un «Dady-Doll» es el mejor regalo que se le puede hacer. Quizás en sus tiempos de niña no pedía un muñeco con tan infantil capricho.

Y es que en estos tiempos absurdos las niñas se maquillan, tienen novio y conocen todos los secretos del cine, y las mujeres nos cortamos el pelo, nos recogemos las faldas y cifiramos nuestra ilusión en que nos regalen un grotesco muñeco de trapo y serrín.

BLANCA DE AZEVEDO

Madrid, Octubre de 1928.

(Prohibida la reproducción.)

Crónica de la Moda

Tejidos y colores

París, Octubre 1928

Al empezar una temporada se nos revelan multitud de tejidos que hasta entonces habían permanecido inéditos. Esta, nos prodiga los terciopelos con motivos impresos, rayas, cuadritos, motitas o florecillas, que constituyen la mayor sorpresa que le debemos a la moda actual.

Estos terciopelos son de una gran ligereza y de una variedad de colore infinita. Vemos el azul marino, con cuadritos blancos, granate sembrado de bastoncitos entrecruzados y del color del ébano, o bien «brun» con motitas «beige», hemos visto otros grises, formando unas nubes blancas que recuerdan uno de esos cielos de invierno.

Sobre estos vestidos de tarde que pueden hacerse con el terciopelo, se lleva un abrigo de la misma tela y color, pero sin que forme ninguna muestra. Son combinaciones sencillas y de un efecto muy nuevo.

El crépe de satén comparte ahora, con el terciopelo, los favores de la moda; hácese impreso igualmente lo que resulta muy original. Cuando es de un solo color, puede emplearse por las dos caras. con lo que se obtiene alguna variedad.

No queremos con esto significar que estas dos clases de género sean las únicas que han de llevarse esta temporada. Vemos, además de las sedas, muchos «dainages», cuya riqueza de colorido les hace rivalizar con éstas, poseyendo además la ventaja de su suavidad.

Para los abrigos empléase mucho el «buranic», ese tejido de lana con el que pueden interpretarse también muy bonitos «tailleurs». El drapella sirve para hacer «manteaux» de tarde, adornándolos con armiño o zorro. Otro tejido que está en boga es el «djersakasha», contribuyendo a ello su gran flexibilidad y agradable tacto.

Los vestidos de noche se hacen mucho en tul; este elemento vuelve a conocer el favor de nuestras elegantes. ¿Con qué otro podrían realizarse vestidos tan vaporosos y de una línea tan ideal?

El encaje, y sobre todo, el encaje negro, es, puede decirse, el tejido clásico para las cenas de etiqueta.

En cuanto al tricut, podríamos decir, que ha entrado ya de tal modo en las cotumbres, que difícilmente renunciará a su predicamento; continúa siempre disfrutando de la misma boga, viéndose en todas las colecciones.

En lo que se refiere a las formas podríamos repetir en esta «season» lo que ya hemos dicho en otras ocasiones, y es, que jamás han sido tan bellas. Nunca los costureros y modistos habían logrado con tal perfección dar valor y realce a la línea femenina, no valiéndose de ningún adorno. Es realmente de una gran habilidad y sobre todo de un gran sentido artístico.

Veamos en qué consisten algunas de estas creaciones. Acompañamos el dibujo de un «smoking», compuesto de una chaquetita de terciopelo negro que al abrirse deja ver la blusa de crépe blanco, sencilla y sin adorno. Una falda de alpaca de colores escoceses, constituye este traje sumamente práctico para las mañanas.

Otro vestido encantador es el que puede hacerse con crépe de tres colores distintos, «noisette», «beige» y blanco. La disposición tan original de estos tres colores es realmente de un efecto incomparable.

El tercer croquis representa un vestido de satén negro, en el que todo el vuelo de la falda ha sido llevado hacia adelante, formando un grupo de pliegues. Sobre el cuerpo, un bolero redondeado, que un broche sostiene sin dejar que se abra.

Más que nunca hállase a la orden del día, el detalle imprevisto. En todo encontramos la nota personal, en la que el ingenio y el buen gusto de nuestras lectoras pueden manifestarse.

Sobre un vestido, inventad mil detalles que contribuirá a prestarle encanto. Vuestra imaginación encontrará siempre alguna fantasía de buen busto.

Un écharpe cuyos colores armonicen con el traje, uno de esos «pendentif» puesto de moda, que se llevan sobre las blusas o los vestidos. Combinaciones de perlas y diamantes, de jade, o de onyx.

Otras veces sobre un sombrero, una pluma, un nudo, un adorno cualquiera, colocado donde es necesario, comunican a éste «un genre», propio.

Lo inesperado puede decirse que es, el gran secreto de la moda actual; lo que la hace ser exquisita y refinada.

A. D'ENERY.

(Reproducción prohibida.)

Una nueva moda americana

¿Sustituirá la liga-brazalete al anillo de bodas?

Las jóvenes norteamericanas que en materia de novedad no reparan en barras, tratan de establecer la costumbre que en vez del tradicional anillo de bodas las regalen sus futuros maridos la liga-brazalete, que consiste en una liga para colocar por encima de la rodilla y con una placa en la que se inscribe una frase hecha, de las que se usan entre enamorados cuando cambian entre sí juramentos eternos de amor y fidelidad.

¿Se implantará tal moda? No hemos de extrañarnos, pues de pocos años a esta parte se han desarrollado las modas más estrambóticas que si pudieran ver nuestros antepasados se volverían al sepulcro ruborizados. De aquellas melindrosas damas antañonas a estas mujercitas decididas de ahora. Eva ha sufrido una evolución trascendental.

Desde luego la liga-brazalete, parece que rima mejor con el espíritu de hoy día, que no el anillo. Ahora, en nuestra edad, que las faldas se han ido acortando impúdicamente, dando a la moral nuevos conceptos menos reservados y asustadizos, acaso la liga quede más visible que el anillo, y, como consecuencia pregona mejor el estado conyugal. Lejos están ya los días en que las damiselas gustaban de correr y hacer saltar sus manos sobre el teclado del piano, luciendo así, a la luz humosa de las velas que ardían en los candelabros, el oro del anillo matrimonial; sentadas ahora, repantigadas en los muebles butacones, escuchan la pianola, mientras lo que muestran con las piernas. Estas son ahora las triunfadoras, la parte femenina más en escaparate. ¿Por qué, pues, no poner en ellas como lugar más visible, el sello de alianza matrimonial?

De conseguir su propósito las americanas, y ya muchas han aceptado tal innovación, tendrán los poetas que corregir sus poemas, relegando el anillo por la liga-brazalete. El anillo de bodas ha cobrado gran influencia en las obras literarias. especialmente en el teatro, donde con frecuencia los autores más famosos la han utilizado en multitud de resortes escénicos, dándole a veces categoría principalísima, sirviéndose de él como de vértice para las situaciones de más interés y emoción. Sobre todo Shakespeare gustaba en grado sumo de emplear tan delicioso recurso. En «El mercader de Venecia», vemos cómo el juego de los anillos que Porcia y su doncella Nerisa dan respectivamente a Basanio y a su criado Leoncido, constituye el enredo principal de los dos últimos actos de la maravillosa comedia. Y en «Cimbelino», también tiene influencia esencial.

También en esto la liga-brazalete está más a tono con el carácter teatral de esta época, en que el público gusta del género ligero, donde el revuelo de las faldas o la ausencia de ellas, muestra frecuentemente el sitio de colocación del nuevo brazalete.

Ustedes, simpáticas lectoras casadas, mejor es que por ahora no nos traigan la moda de la liga-brazalete. Por el contrario, en lugar de nuevos y más costosos obstáculos, sean sencillas, modestas, alianen el camino matrimonial, porque miren ustedes, señoritas, el hombre antes de casarse tiene que hacer muchos números y las matemáticas no admiten romanticismos, ni idealismos; son despiadadas. No sean, pues, pedigüeñas y conténtense con el anillo, el sencillo anillo liso, tan honesto y tan clásico.

JOSE CASTELLON

Madrid, Octubre, 1928.

(Prohibida la reproducción.)

Secretos de tocador

PARA EVITAR LA CAIDA DEL CABELLO

Pónense a hervir durante una hora 200 gramos de raíces de ortigas en un litro de agua y medio de buen vino. Decántase la solución, y se emplea frotando todos los días con ella el cuero cabelludo.

Para las cabelleras grasosas se pueden emplear lociones alcalinas de bórax o amoníaco, que no convienen a los cabellos secos por su naturaleza.

PARA BLANQUEAR LAS MANOS

Se mezcla bien medio litro de agua, tres gramos de ácido sulfúrico y dos de tintura de mirra, y se vierte en una vasija.

Después de haberse lavado las manos y de habérselas enjugado, se introducen en esa mezcla y se dejan bañar con una pomada compuesta de 60 gramos de glicerina, 20 de borato de sosa, 10 de lanolina, uno de eucaliptol y siete gotas de esencia de almendras amargas.

Se espolvorean con harina de avena y se conservan toda la noche con los guantes puestos.

PASTA DE ALMENDRAS

Se ponen en agua templada 50 gramos de almendras amargas, se les quita la película, y se machacan bien en un mortero. Agrégasele 30 gramos de raíz de lirio, 30 de almidón y cuatro claras de huevo. Después de mezclado todo, se humedece con 200 gramos de espíritu de vino y 20 gotas de esencia de rosas.

Se cuece a fuego lento sin dejar de mover.

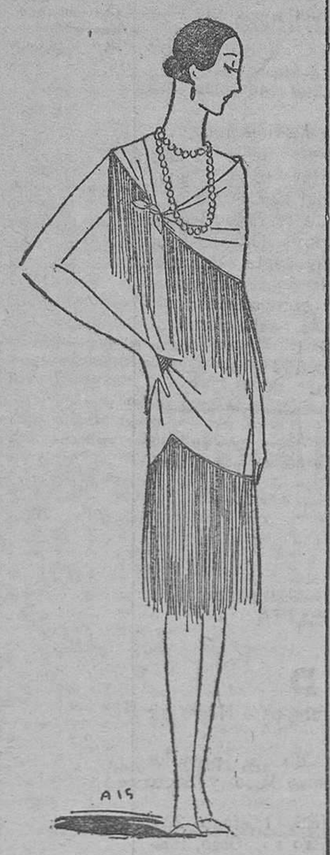

Vestido de crepé de China y flecos color cereza

Prácticas sociales

LOS GESTOS

Los gestos son un segundo lenguaje del que se deben usar con suma discreción. Nada es tan perjudicial como una mímica demasiado pintoresca que, pese a todo, tiene un cariz de ridículo y grotesco.

La armonía de los gestos, su uso sobrio y correcto, es todo un arte que será tanto más difícil cuanto más se complique con el abuso.

El saludo se acompaña con una sonrisa o un gesto amable, mas evitando que aquél, como éstos, sean exagerados: deben ser sobrios, con toda corrección.

Manteau en crepé negro, adornado con incrustaciones y un largo cuello que baja hasta el borde, de piel de zorro

Los dolores, como las alegrías, no deben exteriorizarse en gestos y movimientos exagerados; es mejor guardar una apariencia de frialdad, al menos es más elegante.

Los movimientos automáticos carentes de elasticidad y desenvoltura, quitan toda la belleza a la forma.

Los ojos, como las manos, como, en fin, todo aquello cuyo consorcio forma el lenguaje mímico, debe usarse en la más equilibrada armonía.

Estudiar los gestos es tan necesario como estudiar las palabras. La vida es un amplio escenario donde cada uno tiene la obligación de ser grato y representar bien su papel.

La pose forzada perjudica tanto como un gesto torpe; todo en los gestos debe tender a ser natural, sin que se note esfuerzo.

DE COCINA

SOPA DE HORTELANO

Córtense en tiras unos cuantos nabos y zanahorias y además dos lechugas en ruedas. Rehóguese todo ello en manteca, con adición de acederas y perifollo. Rocíese con caldo. Agréguese un puñado de guisantes y puntas de espárragos, y así que las legumbres estén bien cocidas, exprímase y viértase la mezcla sobre cortezas de pan.

BOUILLABAISE

En dos litros de agua se pone a cocer un lenguado, un salmonete, pescadilla (estos pescados de regular tamaño), dos cabezas de merluza, dos zanahorias, unos dientes de ajo, perejil, azafrán, pimentón, un cazo de buen aceite, pimienta y la sal necesaria.

Tan pronto los pescados estén cocidos, se cuela el caldo y se derrama sobre costrones de pan frito.

Se sirve guarnecido con filetes de los pescados antes cocidos.

SOPA DE HUEVOS

En 50 gramos de mantequilla fríase una cebolla cortada fina, añádase el agua y se deja cocer durante diez minutos; se cuela, se agregan 4 ó 6 cubitos de caldo Maggi, que se trinchan con una cuchara, 2 huevos batidos y 100 gramos de pan tostado cortado a rebanaditas. En caso de ser necesario, se sazona con sal y pimienta.

HUEVOS RELLENOS

Salcóchense seis huevos, quítenseles las cáscaras y córtense en dos; en un plato se ponen las yemas, con una cucharadita de perejil picado, una cucharada de zumo de limón, media cucharadita de sal, pimienta y una cucharadita de mantequilla; únase todo hasta que sea una pasta; rellénense con ellos las claras y colóqueselas en una fuente con perejil, tascas de huevos duros y salsa blanca.

Las explicaciones dadas por el cuákero, el desinterés y la filantropía, los inmensos beneficios que los dos huérfanos habían recibido, obligaban a sus padres a una eterna gratitud.

El momento de la separación debía ser doloroso para sir Carlos, y tal vez para los dos jóvenes que por tantos años se hallaban acostumbrados a amarle como a un padre cariñoso.

Conoció sin duda sir Carlos lo que pasaba en los corazones de aquellos con quienes conversaba, y les dijo:

—Voy a pedir a ustedes un nuevo favor. Dentro de quince días habré dejado de existir o habré abandonado a España. La casa en que vivo, y que es de mi propiedad, la dejo a Horacio en la parte de herencia que le tengo señalada; quisiera, pues, que hasta ese día, que no está lejano, consintieran ustedes en dejar conmigo a mis queridos huérfanos. ¡Me es tan sensible separarme de ellos así de repente!

—Nada más justo—contestó Santafé.

—Sí, sí; que permanezcan al lado de su bienhechor todo el tiempo que resida en España, siempre que sir Carlos Holt nos permita la entrada en su casa a todas horas.

—Puedo hacer más: ofrecer a ustedes la mitad de las habitaciones.

—¡Ah! ¡Con cuánto placer aceptaría por mi parte! Sé que mi hijo es un buen pintor y pasaría muchas horas en su estudio; pero mi pobre Carlota, mi querida esposa, necesita de mis cuidados.

—Esta casa es grande, tiene bastante local para todos; podemos, si ustedes quieren, durante mi permanencia en Madrid, formar una sola familia.

El coronel y Santafé agradecieron sin aceptar el ofrecimiento, resignándose gustosos a vivir algunos días separados de sus hijos.

Sir Carlos les invitó a que comieran con él, a lo que accedieron; si bien el doctor pidió permiso para averiguar antes cómo seguía su esposa.

Ya iban a separarse, cuando Dikson entró a anunciar que don Santos Alfaro esperaba en el salón.

—¡Ah! Me alegro infinito—exclamó sir Carlos.—Ahí tenemos al padre fingido. ¿Qué se hace con ese hombre?

—Despreciarle—respondió el doctor.

—Creo que nada perderíamos haciéndole algunas preguntas, para saber con qué objeto quería apoderarse de nuestros hijos—dijo el coronel.

—Creo lo mismo—repuso el cuákero.

Santafé se encogió de hombros.

—Dejo a ustedes a ese hombre, que no es para mí otra cosa que un miserable especulador de mal género, y mientras tanto voy a ver a mi esposa.

—Entonces, esperaremos a usted para comer.

—Estaré aquí antes de una hora.

Ministerio de Educación, Cultura y Deporte