Año 69 VALENCIA.—Miércoles 26 de Septiembre de 1934 Núm. 20.194

BIBLIOTECA MUNICIPAL VALENCIA

LAS PROVINCIAS

DIARIO GRÁFICO

SUSCRIPCIÓN EN VALENCIA: 2 PTAS. AL MES. RESTO DE ESPAÑA: 9 PTAS. TRIMESTRE .NÚMERO SUELTO: 10 CÉNTIMOS REDACCIÓN: MARIANO ASER, 17. ADMINISTRACION: MAR, 29.-APARTADO DE CORREOS, 139

ANECDOTARIO

El puesto de la mujer

La irrupción de las muchachas en la vida académica da, sobre todo en estos días de exámenes, un tono nuevo de claridad alegre, de grato y picante aroma, a los centros estudiantiles.

Cada Instituto de Madrid resulta a la hora actual una pajarera: óyense gorjeos de risas, grititos de golondrinas, como si todas las del cielo volasen por esos claustros sórdidos. Ni falta algún arrullo de paloma...

¡Cuidado, lector irónico! No sonría usted. No quiero yo insinuar —¡Dios me libre!—que estas mujercitas en flor tienen cerebro de pájaro. Algunos estorninos habrá, como hay buhos de ojos que hacen redondos los quevedos pedantes; pero hay también, ciertamente, chicas avispadas y beneméritas que se disponen a ganar por puños su puesto en la vida.

Alguna simpática lectora provinciana, "perfecta casada", como aquella de fray Luis — o perfecta soltera,—educada a la antigua española, dirá:

—El puesto de la mujer es el fogón.

(Claro que por "fogón" entiende usted, simpática lectora, el hogar.)

Es lo tradicional: siempre hicimos del "ama de su casa" nuestro arquetipo femenino. "La mujer casada, la pierna quebrada".

Pero hoy, frente a esta hermosa figura de señora casera y esta pedagogía ordenada a moldear para ese fin a la mujer, se oponen otro "tipo" y otra "educación" femeninos.

La revolución de "post-guerra" alcanza tanto al sexo fuerte como al débil; han ido al crisol muchas formas y fórmulas viejas, y en el momento presente está batiéndose un nuevo concepto de la vida. (Y cada nación aspira a fundir y sacar del horno propio el modelo ideal: Italia, Alemania, Rusia...)

Ya andan por ahí muchas mujeres nuevas. Algunas, positivamente nuevas; otras, las más, caricaturas.

Este figurín de gran ciudad, fémina moderna "cien por cien", traducida de París con unas gotitas de Moscú, que habla de todo y lee de todo — aunque ordinariamente no habla a derechas de nada, ni se entera de nada;—que presume de haber matado todo prejuicio, aunque en realidad ha cambiado los de antes por los de moda; esa "cosa", de uñas esmaltadas y boca en forma de corazón—y que suele no tener más corazón que ese tan lindamente pintado sobre los labios,...—es una caricatura.

Caricaturas, estas niñas de Ateneo y de Club feminista que se dicen comunistas, aunque sean de lo más burgués, que aspiran a vivir sin trabas. (Hoy el comunismo es la "última" y "se lleva" entre estudiantas y estudiantes, intelectuales de vía estrecha, como hace años "se llevó" Ibsen). De estas pobrecitas cursis—"cohentes", decimos en valenciano — conozco ejemplares muy cómicos. ¡Algunos, dolorosamente cómicos!

Pero hay otra "manera" de intelectual femenina, que no mueve a risa, sino a respeto cordial y a admiración.

Es la mujer que en la edad de los sueños se quema las cejas sobre los libros para asegurarse su pedazo de pan de cada día, cuando ya no tenga sueños; para defenderse de la miseria posible, de un mañana en que, perdida la esperanza del "príncipe ideal", aunque luego cambie su "príncipe ideal" por un honrado boticario; perdida la esperanza del matrimonio, se abre ante ella el dilema doloroso: o la beneficencia oficial, si no de parientes,... o algo más triste y humillante. Siempre, una vida parásita, de limosna. Es el problema de "la solterona", que nuestra civilización—tan deficiente en tantos órdenes, sobre todo en el de la caridad—aún no tiene resuelto con eficacia cristiana, decorosa, y sólo vemos planteado en el teatro de risa, para solaz de la cruel hilaridad pública...

Pero la mujer, que puesta a luchar resulta tan valiente y más que el hombre, está resolviéndolo ella solita, echándose a la plaza para ofrecer su trabajo, como otro "parado".

—¡A ver! ¡Aquí hay una obrera! ¡Una actividad que quiere emplearse!...

Las libertades modernas—a diferencia de las "modernistas", como la del divorcio y alguna otra sangrienta ironía—son buenas para la mujer; y una de las mejores, esta de la libre competencia con el hombre en la lucha por la vida.

El presente curso, la Sorbona parisién ha concedido cinco de los diez primeros premios a las muchachas, y en materias tan varias como Filosofía, Matemáticas, Historia, Composición francesa y Versión latina.

Ya para una chica sin posición no es pavorosa la perspectiva de su otoño; cuando los años la jubilen para la esperanza del amor, si el marido no llega... puede llegar cada mes el sueldo ganado por ella. ¡La redención de la solterona está lograda, y en la más gallarda forma, por el propio esfuerzo individual!

Cierto que ello no puede ser jamás el ideal para una mujer sensible (¿y qué mujer no lo es, siendo mujer?) Si no sólo de pan vive el hombre, ella "necesita" más que el pan, querer y sentirse querida.

En verdad, Eva no fué hecha para recitar discursos en la Audiencia, o hacer cálculos de ingeniería, o teclear sobre la máquina en la oficina. Dios la quiso compañera del hombre, y sólo esto debiera ser.

Y hacia este "ideal" parecen volverse los ojos.

En la misma Rusia. a despecho de todos los "ukases" de la Revolución, va reintegrándose la mujer al hogar. Tras el tremendo estallido comunista, que derribó instituciones y tradiciones milenarias, como después de un gran terremoto sobre las abatidas ciudades, sobre las ruinas, poco a poco reverdece la vida, allá en los Soviets, como una plantita tierna, renace la familia... El instinto femenino, casi a ciegas, vuelve a hallar su ruta: es la misma Krupskaya, la viuda de Lenin—esposa modelo, debe decirse,—la que un día defiende el derecho de la mujer a sus hijos—¡siquiera, el derecho de la hembra a sus crías!—frente al comunismo "enragé", que sólo ve en la madre la incubadora, la máquina productora de seres con destino al "stock" humano del Estado.

En Italia, Mussolini canta a la maternidad, como Hitler exige algo brutalmente, "a fortiori". que la alemana arroje el cigarrillo y abandone las salas de tango, para recluirse en su tradicional "Kirche, kuche, kinder" (Iglesia, cocina y niños).

¡El camino para la mujer lo señaló la diestra de Jesús en el Evangelio hace muchos años! Pero en este, como en tantos órdenes, cuando la humanidad se salió de la vía cristiana, descarriló.

El varón, a despecho de todas sus galanterías, ha venido considerando el bello sexo un poco a lo oriental, como un mundo inferior. Razón tiene la feminista inglesa Mukden cuando escribe burlonamente: "El hombre normal acaricia la idea de superioridad intelectual sobre todas las mujeres, y especialmente sobre la suya."

Y la pobre mujer calló hasta hoy; hoy se rebela, y hace bien.

Derecho tiene, y no a nombre de la Revolución, sino haciendo valer el precepto cristiano: "Compañera soy, y no esclava".

¡Como tiene derecho a su libertad integra, desligándose de otro destino, buscándose un puesto independiente en la vida!

Aunque, repito: antes como ahora, la mayoría de las mujeres piensan — sienten—que su puesto es el corazón del hombre.

R. MARTI ORBERA

Madrid, Septiembre.

El señor Obispo de Segorbe, gravemente enfermo

El venerable Prelado de Segorbe Fray Luis Amigó, que como saben nuestros lectores, se halla enfermo desde hace algún tiempo, en el convento de los Trinitarios, de Godella, ha sufrido una agravación en la enfermedad que sufre, y anteayer le fueron administrados los Santos Sacramentos.

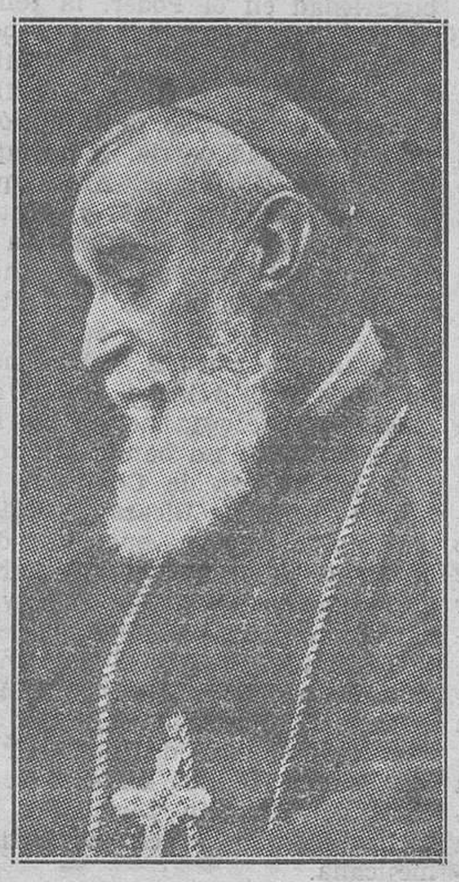

acto que revistió gran solemnidad, pues concurrió a él el Consejo general de Terciarios con su general Padre Ildefonso de Vall de Uxó, y la superiora de las Terciarias, sor Genoveva de Valencia y una nutrida representación de sacerdotes y deudos del finado.

El señor Obispo, sentado en una silla y revestido de roquete y estola, después de bendecir a los concurrentes, recibió los Sacramentos, conmoviendo a todos por su profundo recogimiento y su unción religiosa.

Fray Luis Amigó cuenta actualmente 80 años de edad y como saben nuestros lectores, pertenece a la orden de Padres Capuchinos y fué Guardián del convento de la Magdalena, donde era conocido por el Padre Luis de Masamagrell, y luego fué Obispo de Solsona y actualmente lo es de Segorbe.

PROHIBICION DE FUNDAR NUEVOS PERIODICOS

Comunican de Berlín que, reconociendo que la estabilización económica de las empresas periodísticas todavía no ha sido alcanzada, el presidente de la Cámara Nacional de la Prensa ha solicitado y obtenido del Gobierno la autorización para prorrogar hasta el 31 de Marzo de 1935 la prohibición de fundar nuevos periódicos en Alemania.

La Asamblea de la Comisión Naranjera de Levante

LA COLORACION DE LA NARANJA QUEDA PROHIBIDA EN ABSOLUTO.- DECISION DE LA COMISION NARANJERA DE LEVANTE

En la Asamblea que bajo la presidencia de don Vicente Iborra, director general de Comercio, celebró ayer la Comisión Naranjera de Levante, se decidió por unanimidad prohibir en absoluto la coloración artificial de la naranja, al menos por esta temporada. No era menos de esperar esta decisión; se imponía por la fuerza de la razón. Todos los argumentos expuestos en pro de la coloración, han sido débiles; no eran convincentes. No les dirigía un fin general, sino algo particular.

Nadie ha podido asegurar, fuera de toda duda, que el tratado por etileno mejoraba el interior de la naranja; que adelantaba su maduración, que disminuía su acidez, sustituyendo a ésta una cierta cantidad de azúcar... Desde luego, daba un aspecto más atractivo al exterior de la naranja; pero ¿acaso es la naranja un artículo de lujo que se emplea para adornar las habitaciones?.. No; en la naranja no entra la estética, y si entra, ha de ir acompañada de una condición inseparable de degustación. Presente la primera y ausente la segunda, la naranja deja de cumplir el fin al cual se le destina.

Se ha dicho que la coloración de la naranja debería tener su limitación. O sea, que al principio de la temporada la coloración era un beneficio para el negocio naranjero. En esto se entiende que algunas partidas de naranjas podrían colorearse sin detrimento para el negocio; pero ¿de qué magnitud serían esas partidas?... Si se permitiera la coloración dentro de ciertos límites, significaría que estos límites serían elásticos, tal vez de un extremo a otro de la región... En esos límites cabría toda la naranja que produce Valencia. Y correría el peligro de que, con la excusa de una helada probable. desde el principio de la temporada hasta Navidad, se embarcaría y exportaría más naranja de la que se exporta en tres meses en otras temporadas... Se alegaría que con la coloración se podrían evitar los resultados ruinosos de una helada. Sin embargo, se incurriría en una ruina mucho mayor, cuyos perjuicios trascenderían a otros años.

No sólo sería una catástrofe comercial, sino también moral, pues quedaría desacreditaba para sucesivas temporadas. Hay que tener en cuenta, y esto es muy importante, que el destino del negocio se decide allá... en los mercados consumidores. Aquí se propone y allí se dispone... Los consumidores no regalan sus ojos con el color atractivo de la naranja: prefieren paladear una fruta de buen sabor. Y querer engañar al público, es un juego de niños. pues todos saben que es una pretensión pueril, hasta los mismos que hacen el juego.

Así, pues, la decisión de la Comisión Naranjera ha venido a suprimir lo que muy bien pudiera ser una decepción del público consumidor, que es el que, al fin y al cabo, da la vida al negocio naranjero. Decisión radical si se quiere, y que afectará a algunos materialmente, pero que, a la larga, beneficiará a los exportadores, impondrá un buen nombre en el extranjero y devolverá con toda solidez un prestigio que era tan artificial como el color que se le quería dar a la naranja...

EL PROBLEMA DE LAS 504 s

La Comisión Naranjera de Levante abordó también el dilema de la naranja pequeña, o sea la de tamaño 504. Prevalece un criterio muy variado sobre el envío de esta clasificación a los mercados extranjeros, y no hay duda que el problema merece un estudio muy detenido, y tan considerado, como lo es el tamaño de su cosecha. Pero no es que se trate de suprimir en absoluto el envío de las 504s, sino de normalizar o crear un contingente en su exportación. Nada más justo ni deseable.

Hay ocasiones en que la naranja pequeña ha tenido una demanda muy buena con precios satisfactorios. Otras, en cambio, las 504s han sido de gran detrimento para el negocio en general, pues no solamente eran casi invendibles, sino que impedían la demanda para las otras clasificaciones.

Ahora bien; se comprende en ciertas ocasiones la demanda de la naranja pequeña; basta para ello darse cuenta de la situación económica de una familia trabajadora y compuesta de muchos miembros. Hay que repartir fruta y satisfacer a toda la gente menuda... y aun la grande Y esto es necesario hacerlo dentro de la mayor economía. por lo tanto, nada mejor que fruta pequeña; con menos dinero, más género... Pero lo que a veces resulta un beneficio, se convierte en otras en un perjuicio. Se conglomera la fruta pequeña y arruina al negocio de la otra. Y este dilema tan delicado lo ha resuelto la Comisión Naranjera fijando un contingente del diez por ciento. con facultades de ampliar este contingente. siempre que lo exijan las circunstancias.

SANZ COMPAÑ

SEMANA SOCIAL DE ZARAGOZA

En la Oficina del Consiliario Diocesano de Acción Católica de Valencia, se han inscrito los siguientes:

Excmo. Sr. Arzobispo de Valencia, como fundador, 500 pesetas; Ilmo. Sr. D. Miguel Payá, protector, 50; Sr. D. Joaquín Ballester, protector, 50; M. I. Sr. D. Manuel Pérez, número, 25; Sr. D. Arturo Fosar, número, 25; Conf. S. Sind. Fem., número, 25; Rdo. Sr. don Pedro Batalla, rebajada, 12; Reverendo Sr. D. Amalio Santandreu rebajada, 12; D.ª Rosario Fernández, rebajada, 12.

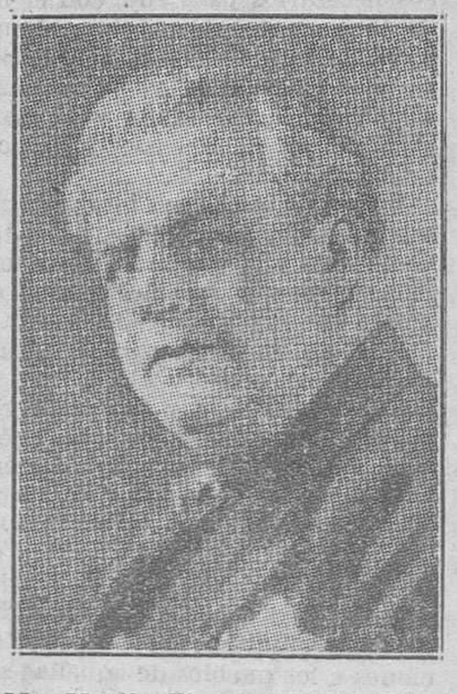

Mr. Martinelli, elegido presidente de la Unión de Artistas dramáticos, líricos y cinematográficos de París

Lea usted LAS PROVINCIAS

Ministerio de Educación, Cultura y Deporte

Del día

¡A qué extremo hemos llegado!

Siempre creimos que todo régimen representativo se fundamentaba en la voluntad nacional. No se necesita haber pasado por los claustros universitarios, para saber principio tan básico del sistema constitucional que nos viene rigiendo durante un siglo, con alguna que otra intermitencia

Pues bien: cosa tan sencilla, tan elemental, puesta en boca del presidente de la República, ha causado a toda España enorme sensación. El señor Alcalá Zamora ha dicho "que lo que salga de las urnas será lo que gobierne y decida". ¿Pero es que acaso, en un régimen representativo, podía ser otra cosa? ¡Cuánta tristeza no ha de producir en el ánimo sereno del buen patriota el observar la "enorme sensación" que se refleja en todos los comentarios, por la desconfianza que ello puede significar, respecto a la recta interpretación de la voluntad nacional!

Y si las urnas mandan, bien claramente dijeron en el pasado Noviembre, como lo habían dicho meses antes, en las elecciones parciales celebradas, que aquella voluntad nacional no quiere que se la gobierne a gusto del bloque republicanosocialista; desea que se aparte de los cargos del Estado a todos aquellos hombres funestos que, agazapados en ellos, continúan laborando por la vuelta de una política nefasta para el país, y que exige que desaparezca de una vez toda concomitancia izquierdista en las esferas del Gobierno y se acentúe la orientación que marcaron los electores en el pasado mes de Noviembre, y que el país está constantemente ratificando en cuantas ocasiones se le presentan.

Todo esto, que no diremos que se había desconocido por quienes tienen el deber de percibir las palpitaciones de la opinión, pero si por lo menos estaba obscurecido por los gritos de los enemigos, que a fuerza de alborotar no les dejaban, sin duda, apreciar con claridad aquellas palpitaciones, de pronto recobra toda la limpidez que le corresponde y llega a tales límites de novedad para el país y le produce una satisfacción tan grande, porque significa el reconocimiento del triunfo de la política de orden y de trabajo, que adquiere las proporciones de gran conmoción en toda España.

¡A tal extremo de desorientación ha llegado la política española!

Z.

Cuestiones agrarias

PRESTAMOS A LOS VITICULTORES

La Comisión ejecutiva de la Junta del Crédito Agrícola, en su reunión, secundando las iniciativas del ministro de Agricultura, tomó el acuerdo de conceder préstamos a los viticultores que, teniendo medios materiales para fabricar vino, carezcan de los recursos económicos necesarios para ello, con el fin de incrementar al máximo el número de bodegas que hayan de ponerse en actividad y, de rechazo, disminuir la oferta de uvas para evitar el envilecimiento del precio de las mismas.

Estos préstamos se otorgarán por seis meses; devengarán el 5 por 100 de interés y se graduarán proporcionalmente a las cantidades de mosto que hayan de fabricarse, teniendo un límite máximo de 20.000 pesetas por peticionario.

Con el fin de dar la mayor rapidez a la concesión de estos préstamos y de divulgar su conocimiento entre los modestos viticultores que deseen utilizar sus beneficios para hacer frente a los gastos de la vendimia, por el Servicio Nacional de Crédito Agrícola se mandarán inmediatamente representaciones a los pueblos de aquellas zonas vitícolas donde el problema aludido se deja sentir con mayor intensidad.

Teléf. de LAS PROVINCIAS
12-5-20 y 13-8-97

COLEGIO HISPANO FRANCES
Primera y Segunda Enseñanza (niños y niñas)
Bachillerato: Enseñanza Oficial, Colegiada y Libre.
Primera Enseñanza Graduada: Párvulos, Elemental, Semisuperior y Superior. Preparación de Ingreso para los distintos centros oficiales.
Alumnos: Internos, mediopensionistas y externos - Clases de Contabilidad, Idiomas y Taquigrafía - Servicio de automóvil - Teléfono 13.422
GRAN VIA DEL MARQUES DEL TURIA, 47, 49 y 51

Informaciones comentadas

Los frutos de la violencia gobernante

En el admirable diario hispánico "La Prensa", de Nueva York, encuentro la noticia de que la Cámara de Diputados de Nicaragua ha aprobado un proyecto de decreto de amnistía de los asesinos de Sandino, el caudillo de la independencia, al que ni una sola vez pudieron vencer los marinos yanquis. "La Prensa" asegura que el Senado nicaragüense aprobará también el proyecto y que el doctor Sacasa lo convertirá en ley, poniéndole el refrendo presidencial, "con celeridad sugerente de presiones poco gallardamente resistidas". Y he aquí el asesinato político aprobado, legalizado, consagrado. "El espíritu más sereno debe dominar con esfuerzo—dice "La Prensa"—el impulso de pedir a nuestra América entera la intervención moral en la infortunada patria de Rubén Darío."

No se pide, como ve el lector, en ese angustiado clamor de justicia, la cooperación de España, en la certidumbre, no de que en el continente hispánico no se cuenta ya para nada con nosotros ni se espera nada de nosotros, aunque se continúe representando la comedia del hispanoamericanismo, sino de que España se ha inhibido egoistamente de toda intervención, incluso de todo conocimiento y cooperación, ni siquiera sentimental, en los problemas de la vida americana. En el Dictado de París, en el Dogal de París dejamos libres a los Estados Unidos para todo. Y bien se ve que no han necesitado Enmienda Platt, como se arrogaron en Cuba, para intentar exterminar una nación como Nicaragua, preparándola para ser zona yanqui del Segundo Canal Interatlántico. Sin el esfuerzo heroico y vencedor de Sandino, el intento se hubiera consumado ya y hoy el dominio yanqui tendría a Méjico prendido, atenazado entre las dos mandíbulas de una insaciable boca gargantuesca.

Esta es la política de "buena vecindad" de que ahora se envanece Roosevelt. En Nicaragua, como en Santo Domingo, como en otras naciones amadas que parecería adulación citar, ocurre algo más grave que el suceso ya corriente en el mundo de que, a pretexto de contrarrestar la crisis de producción, de tráfico y de moneda, la monstruosa economía dirigida se convierta en una dictadura política, más monstruosa aún. Lo que ocurre en Nicaragua—lección viva que importa recoger,—es que unos gremios políticos, reclutados con aquel mismo concepto deplorable de nuestro general Prim, de que la política no se hace con canónigos lateranenses ni con otras gentes honradas, sino con ambiciosos sin escrúpulos y aventureros audaces, están confabulados para poseer la nación, a cambio de tenerla a merced y discreción de los Estados Unidos, que amparan bien a quien bien les sirve. Al cabo, esto era la Enmienda Platt, origen de todos los estragos que padece Cuba.

"La Prensa", sin embargo, que se escribe y se publica en Nueva York, tiene el valor cívico de advertir a los Estados Unidos que nunca jamás en Iberoamérica el asesinato político dejó de provocar nuevos crímenes, más derramamientos de sangre, y, al fin, la guerra civil; y en muchos casos, y esto es lo que se busca, al parecer, la ingerencia extranjera.

La violencia gobernante, la arbitrariedad en el Poder, la toma de posesión de un país como botín de los partidos políticos, produce, como primer fruto, el debilitamiento del sentido, de la noción, del amor de la patria. Y he aquí el caso de Nicaragua. Antes que la intervención yanqui y antes que consentir la legalización y hasta la santificación del asesinato cuando conviene a los altos dignatarios del país y cuando lo ejecutan viles con sus propias manos, vale más dejar de ser. Una patria que afrenta no es patria. Y he aquí, no un bando político, sino la Cámara de Comercio de León — León de Nicaragua, claro está, no de España,—que se ha dirigido a los organismos similares de su nación y a los de El Salvador, Honduras, Guatemala y Costa Rica, proponiéndoles la anexión de todo Centroamérica a Méjico, nación que está realizando la titánica empresa de contener a los Estados Unidos en sus fronteras del Sur, sin permitirles la menor intromisión en la política mejicana.

"La misma raza—dice el Manifiesto de la Cámara de Comercio de León, — la misma lengua, las mismas costumbres, el mismo peligro nórdico y las mismas necesidades, tenemos mejicanos y centroamericanos. Méjico será nuestra Prusia que polarice la unidad de Centroamérica. Sus fraternos brazos nos son salvadores. Méjico se acerca a nosotros; muy pronto sabremos lo que es ser ciudadanos de una República de veintiséis millones de habitantes y dos millones y medio de kilómetros cuadrados. Que esa población y ese territorio tendrían Centroamérica y Méjico. Seríamos fuertes y seríamos respetados"...

Cierto es que contra esta propuesta se han alzado voces airadas en las cinco Repúblicas centroamericanas. La palabra "independencia" ejerce en las muchedumbres una sugestión sentimental y alucinadora. La retórica política encuentra en este tema los más enardecedores tropos, y para un tribuno no hay manantial de párrafos sonoros e imprecaciones rotundas que se le iguale. La antología de frases sublimes que ha inspirado la palabra independencia, sería portentosa. En España podríamos engarzar muchas perlas en ese collar, porque en pocos territorios del mundo se han librado tantas guerras en defensa de la independencia como en nuestra Península.

En muchos casos, sin embargo, tras la palabra "independencia" y tras un régimen político que se proclama soberano, existe una verdadera dependencia de otro pueblo. Tal es el caso de Nicaragua, como fuera el caso de la España de Carlos IV y de Godoy. Hace dieciocho años los Estados Unidos compraron por una cantidad ruin—tres millones de dólares—el derecho a tajar en el suelo nicaragüense y a través de sus lagos, un nuevo canal de paso del Atlántico al Pacífico. No hay independencia compatible con esa hipoteca, como no la hubo para Colombia, que vió amputarse de su confederación, no ya la zona del Canal de Panamá, convertida en tierra yanqui, sino el Estado entero de este nombre, trocado de federal en titularmente independiente.

La hipoteca, que parece abandonada y olvidada, se mantiene con la violencia en el Poder. En el pasado Agosto partió de Managua, en viaje de vacaciones, el embajador yanqui Mr. Lane. Iba a ver a Roosevelt, a informarle de que no hay modo de borrar de la conciencia del pueblo nicaragüense la mancha de sangre de Sandino, y de que el pueblo prefiere ver desaparecer su patria en una anexión a Méjico, antes que seguir soportando la confabulación de los bandos políticos que mantienen la violencia en el Poder y la arbitrariedad en el Gobierno, teniendo por botín los fondos del Estado y de los Municipios.

Y ese día los diarios de Managua, sostenidos por los bandos políticos y singularmente "La Noticia", órgano del partido liberal, publicaron mensajes a este embajador, en que le clamaban con gimoteos de mendigos: "Decid a Roosevelt que no nos abandone. ¡Estados Unidos tiene un interés perpetuo en Nicaragua!"... Y para mantener esta servidumbre, fué preciso asesinar a Sandino y convertir al Gobierno, de una mascarada de independencia, en tiranía abominable...

DIONISIO PEREZ

(Prohibida la reproducción.)

Interesante decreto sobre la Fundación Mayoral, de Valencia

La "Gaceta" publica un extenso decreto en el que después de hacer historia de la Fundación Mayoral de Valencia, dispone lo siguiente:

"De acuerdo con el Consejo de Ministros, y a propuesta del de Instrucción pública y Bellas Artes, vengo en decretar lo siguiente:

Art. 1.º Que se tengan por modificados los pronunciamientos de la orden de 17 de Mayo último, y sustituídos por los siguientes:

a) Que se reintegre al Ayuntamiento de Valencia en el ejercicio del Patronato sobre la Fundación benéfico-docente de carácter particular, instituída en dicha capital y en Játiva por el Arzobispo de aquella Metropolitana, excelentísimo señor don Andrés Mayoral y que mejoró el vicario de San Martín don José Salvador Moreno.

b) Que dicho ejercicio se entienda con las obligaciones que le impuso la orden de Gobernación de 14 de Noviembre de 1900, o sea formular presupuestos sobre cuanto comprenda el protectorado y no involucrar además los fondos de la fundación con los ingresos y gastos del Municipio, que deberá administrar separadamente; y

c) Que de aceptar el citado Ayuntamiento la proposición que después se le hará, se le considere rectificado de cuantas obligaciones exigía el apartado tercero de la tantas veces citada orden de 17 de Mayo último.

Art. 2.º Que se ofrezca al Municipio de Valencia la cesión en pleno y absoluto dominio del inmueble denominado Casa de Enseñanza de la Fundación Mayoral, que vienen ocupando en parte las oficinas de aquél, con la obligación, si acepta, de adquirir por su cuenta en pago de títulos de la Deuda perpetua interior al 4 por 100, que constituídos en depósito intransferible a nombre de la Obra Pía, produzca una renta líquida al año de 12.000 pesetas efectivas.

Art. 3.º Que ese pago se lleve a efecto como máximo en cuatro anualidades sucesivas, a partir del presupuesto para el inmediato ejercicio de 1935, bien entendido que hasta la completa constitución del depósito y expedición de las láminas de la Deuda, no entrará el Ayuntamiento en pleno dominio del edificio ni podrá, por tanto, inscribirlo a su nombre en el Registro de la Propiedad, y que las cantidades cuyo pago se aplace, devengarán a favor de la Fundación y con aplicación a sus fines, el interés legal del 5 por 100 al año.

Art. 4.º Que cuantos gastos origine este contrato, sean de cuenta exclusiva de la Corporación adquirente.

Art. 5.º Que si el Ayuntamiento, como Patrono de esta Obra Pía de cultura, creyera suficientemente atendidas las dos finalidades fundacionales, inste el oportuno expediente, de tramitación de fines de aquélla, proponiendo al Ayuntamiento las obras post y antefundacionales para Valencia y Játiva, advertido de que no ha de ser ninguna que la de origen fundacional.

Art. 6.º Que el Protectorado se reserve la facultad de ejecutar por sí mismo este decreto y dictar cuantas disposiciones estime necesarias para el mejor logro del mismo.

Art. 7.º Que los anteriores acuerdos se comuniquen y se les dé el traslado que preceptúa el artículo 45 de la Instrucción vigente, a más de publicarse en los periódicos oficiales.

Dado en Madrid a 22 de Septiembre de 1934. — Niceto Alcalá Zamora.—El ministro de Instrucción pública y Bellas Artes, Filiberto Villalobos González."

Fallecimiento del gran crítico de arte inglés, Roger Fry

Ha fallecido en Inglaterra, a los 67 años de edad, el gran crítico de arte Mr. Roger Fry, excelente amigo de España. Una caída le produjo graves lesiones internas, que determinaron su muerte.

Hace poco más de un año visitó España por última vez. Preparaba una segunda edición, ampliada, de su libro "A sampler of Castille". Excelente dibujante, había ilustrado este libro con certeros apuntes de Segovia, Zaragoza, Calatayud, Toledo, Escorial, Avila, Salamanca, Ciudad Rodrigo, Zamora y Toro.

Hombre de gran agilidad mental y de amplio criterio, al lado del crítico discurrió siempre el filósofo de noble y fecunda fantasía.

Contribuyó a la organización del Museo Metropolitano de Nueva York y fué el que dirigió las principales adquisiciones y la instalación del Museo Morgan, de la citada ciudad. Fundador y director de la gran revista inglesa de arte, "Burlington Magazine", contribuyó desde sus páginas al encauzamiento de una crítica serena, objetiva y sugeridora.

Su última publicación, "Characteristics of french art" (1932), es uno de los libros más sagaces de los últimos tiempos, en el que estudia el arte francés a partir de las esculturas góticas de la Catedral de Reims y de las pinturas de Fouquet y del maestro de Moulins hasta la obra de Cézanne y de sus continuadores.

Su muerte ha producido honda pena en Inglaterra, especialmente en la Universidad de Cambridge, de la que era profesor de Historia del Arte.

Apartado de LAS PROVINCIAS, 139

Ministerio de Educación, Cultura y Deporte

INFORMACION LOCAL

EXTRACTO de MALTA Dr. GREUS
Alimento vegetal reconstituyente
Farmacia plaza Santa Catalina, 4

CAMBIO DE HORA

Desde el 1 al 31 de Octubre todos los días saldrá el autobús para el

BALNEARIO HERVIDEROS DE COFRENTES

a las tres de la tarde, de la puerta de las Oficinas, calle del Mar, 60.

NOTICIAS

El señor gobernador civil de la provincia recibió ayer el siguiente despacho de Madrid:

"En Consejo Ministros celebrado hoy se ha acordado destinar la cantidad de 500.000 pesetas para continuar las obras del Sanatorio de Porta-Coeli, e invertir la suma de 477.475 pesetas en la construcción de caminos, con el fin de contribuir por estos medios a remediar el paro obrero en Valencia y su provincia."

Un telegrama concebido en los mismos términos recibió el presidente de la Diputación, quien contestó manifestando su gratitud al jefe del Gobierno, en nombre de Valencia.

Como advertirá el lector, esta cantidad le ha correspondido a Valencia en la distribución que se ha hecho del crédito acordado para atender a los obreros parados, y nos satisface mucho que parte de él se destine para las obras del Sanatorio de Porta-Coeli, obra importantísima, llamada a producir grandes beneficios a la población enferma, y cuatrocientas mil y pico de pesetas para la construcción de caminos, y suponemos que reparación, porque hay algunas carreteras en estado bastante deplorable.

La "Gaceta" ha publicado ya el decreto sobre la Fundación Mayoral, y en el articulado de dicha disposición se determinan las obligaciones que contrae el Ayuntamiento, con el fin que la meritísima obra del ilustre Prelado, fundador no desaparezca y con ello puedan resultar perjudicadas las clases pobres de la ciudad, que el Ayuntamiento debe ser el primero en defender.

En la Asamblea de la Comisión Naranjera de Levante, que se celebró ayer, se acordó por unanimidad prohibir de una manera absoluta la coloración artificial de la naranja. Con ello queda resuelto, por ahora, este asunto, que había apasionado a algunos sectores interesados en el negocio de la naranja.

¿PADECE EXTREÑIMIENTO? USE LAXOLENTEJAS. CAJA, UNA PTA.

—Ha comenzado a publicarse un periódico titulado "La Bandera Federal", órgano de la Esquerra Valenciana.

—Pro templo monumental.—En el cepillo de la Capilla de Nuestra Señora de los Desamparados, se ha recaudado durante los meses de Julio y Agosto la cantidad de trescientas cincuenta y una pesetas con setenta céntimos.

ACADEMIA MARTI
Primera enseñanza graduada. Bachillerato: Oficial, colegiado y libre. Caballeros, 30. Teléfono 11868

—En el soneto de nuestro colaborador Ramiro de la Escosura publicado ayer en la información referente a la inauguración de la Exposición de Plantas, Flores y Frutos, etcétera, se deslizó una errata y consiste en que se repitió la palabra "Frente", siendo así que se debía poner la de "Mente", lo cual habrá subsanado el buen criterio de nuestros lectores.

—El doctor GIL SENIS, no celebrará consulta hasta 1.º Octubre.

—La Cámara Oficial de la Propiedad Urbana de la provincia de Valencia ha cursado al excelentísimo señor presidente del Consejo de Ministros el siguiente telegrama:

"Cámara Oficial de la Propiedad Urbana Valencia hace patente su agradecimiento a vuecencia por concesión zona franca que tantos beneficios ha de reportar a nuestra querida ciudad. Salúdale presidente accidental Valldecabres."

—Ha regresado de su temporada veraniega el dentista don Manuel Fuster, Zaragoza, número 9.

—Movimiento de población durante el día de ayer:

Matrimonios, 0; nacimientos, 26; defunciones, 19.

Militares

De regreso de Castellón, donde inspeccionó un ejercicio de tiro de las fuerzas de Ametralladoras de dicha capital, regresó ayer a Valencia el comandante general don Francisco Llano Encomienda, acompañado del jefe de Estado Mayor, señor Arbós, y de su ayudante de campo, señor Vidal Munárriz. También revistó, por haberse trasladado desde la última población a la de Alcoy, al regimiento de Infantería número 38, que la guarnece, yendo a su vez a inspeccionar las fuerzas de la guarnición de Alicante y Murcia, así como las que guarnecen la base naval de Cartagena, en la cual revistó minuciosamente todo el frente artillado, deteniéndose principalmente en las baterías antiaéreas y las modernas posiciones recientemente artilladas con material moderno.

Hoy proseguirá su viaje para Lucena, Utiel, Chinchilla, Albacete y Almansa, para presenciar los distintos ejercicios de fuego real que están efectuando las tropas de la división en las inmediaciones de los citados pueblos.

—Incorporado a Alicante el general jefe de la sexta brigada de Infantería, don José García Aldave Mancebo, se ha hecho cargo del despacho de asuntos de la brigada y del mando de la Comandancia Militar, cesando en los mismos el coronel del regimiento de Infantería número 4, don Angel Bartolomé Fernández, que interinamente los desempeñaba.

—Se han presentado en la Comandancia general el teniente coronel de Estado Mayor, don Leandro de Haro, y se han despedido los tenientes de Intendencia, don Santiago Botella y don Alfredo Goñi Romero.

En el Gobierno civil

NO FUE EN ONTENIENTE DONDE ESTUVO EL GOBERNADOR, SINO EN COFRENTES

Esta aclaración es lo primero que nos dijo ayer el gobernador civil.

Nosotros conocíamos la equivocación sufrida por el señor Terrero, gracias a la buena amistad que nos une con don Rafael Tamarit que, al parecer, ha sido nombrado "delegado" del Gobierno en Cofrentes, y que se apresuró ayer mañana temprano a llamarnos para rogarnos que deshiciésemos el error.

Quedan complacidos ambos señores y aun añadiremos que todos los elogios de la autoridad gubernativa acerca del paisaje y de las gentes, atribuidas a Onteniente, son para Cofrentes y su balneario, sin que por ello deje de tributárselos igualmente a aquella otra población de la que, como ésta, guarda grato recuerdo. ¡Ah! Y también de su balneario.

HALLAZGO DE MUNICIONES

A continuación nos dió cuenta el gobernador de que por la Guardia municipal le habían sido entregadas dieciocho balas de revólver, de gran tamaño, que unos niños se encontraron en un solar de la calle del Doctor Sunsi, y que dos guardias de Asalto entregaron en la jefatura de Policía cuatro peines de fusil y cuatro proyectiles sueltos de la misma arma, que fueron hallados en una alcantarilla de la calle de Aparisi y Guijarro.

SOBRE UN INTENTO DE ATRACO

Refirióse después el señor Terrero al atraco de que fueron objeto en la madrugada de ayer dos estudiantes, ensalzando el comportamiento de uno de ellos, que, lejos de entregarles las 20 pesetas que llevaba, la emprendió a golpes con los atracadores, haciendo que éstos se dieran a la fuga.

Notas de Sociedad

TERMINO DE CARRERA

Con nota de Sobresaliente, y a la edad de 17 años, ha finalizado en esta Universidad Literaria la carrera de Derecho el aventajado escolar valenciano don Ricardo Espejo Aracil.

El nuevo abogado posee una gran cultura general, domina varios idiomas extranjeros, y tanto en el grado de Bachiller como en el título de profesor mercantil, que también tiene, alcanzó en casi todas las asignaturas la máxima calificación y matrículas de honor.

Damos al muy joven letrado señor Espejo Aracil la más cordial enhorabuena y enviamos a sus distinguidos señores padres doctor don Ricardo Espejo de Hinojosa y doña Amalia María Aracil Barra nuestro sincero parabién.

De Enseñanza

INSTITUTO LUIS VIVES

En este Instituto se verificarán hoy los exámenes siguientes:

A las 8: Francés, 1.º (moderno), Játiva y Requena.

A las 8'30: Ingresos, primer tribunal, números 1.027 al 1.076; tercer tribunal, números 1.077 al final, y procedentes de Játiva y Requena; Algebra y Trigonometría segunda convocatoria; Matemáticas, 1.º, Játiva y Requena.

A las 9: Gimnasia, 1.º, libres de Septiembre; Historia natural, libres; Matemáticas, 2.º, Játiva y Requena.

A las 9'30: Física y a continuación Química para practicantes y matronas.

A las 10: Dibujo, 1.º y 2.º cursos (ambos planes), Játiva y Requena; Historia Universal, libres de Septiembre; Lengua y Literatura, 2.º, segunda convocatoria, todas enseñanzas.

A las 10'30: Nociones y Ejercicios de Aritmética y Geometría, Játiva y Requena; Gimnasia, 2.º, libres hasta el final.

A las 11: Francés, 2.º (moderno), Játiva y Requena; Historia de España.

A las 12: Aritmética, Játiva y Requena.

A las 12'30: Física, libres, segunda convocatoria.

A las 3'30: Francés, 1.º (antiguo), Játiva y Requena; Geometría, Játiva y Requena; Algebra y Trigonometría, Játiva y Requena; Latín, 2.º, continuación todas enseñanzas; Agricultura, enseñanza libre; Gimnasia, 2.º, oficial, hasta el 190.

A las 4'30: Lengua Castellana, segunda convocatoria, practicantes.

A las 5: Francés, 2.º (antiguo), Játiva y Requena; Geografía especial de España, libres de Junio, segunda convocatoria.

A las 6: Francés, 3.º, Játiva y Requena; Geografía e Historia, primero, segunda convocatoria; Geografía general y de Europa, segunda convocatoria; Historia Universal, oficial, sección B, segunda convocatoria: Ciencias naturales, 1.º, libres de Septiembre.

—

Se ha resuelto el concurso especial de consortes de acuerdo con el informe emitido por la Sección administrativa. En su virtud pueden pasar a recoger sus títulos administrativos bien por la oficina o por el Consejo local, a donde van destinados, los siguientes maestros:

Consuelo Visiedo y Faustino Monferrer, a Carrera de Melilla (Valencia).

Ricardo Llopis y Susana Sánchez, a Burjasot.

Carlos Sánchez y Francisca Gimeno, a Moncada.

Juana Lamana Coronas, a Valencia, Cervantes.

Josefa Martínez Aguilar, a Valencia, número 2 párvulos.

María de la C. Jiménez Miralles, a Valencia, número 54.

Manuel Ferriols Pérez, a Valencia, número 38.

Jesús Sastre García, a Valencia, número 14.

Todas las demás reclamaciones han sido desestimadas

—

Se telegrafía al Ministerio que en esta provincia no deben quedar escuelas desiertas. No obstante, no se han visto adjudicadas ni reclamadas, en maestra: Pinet, Loberuela y Puebla de San Miguel; en maestro: Plá de Onteniente, Puebla de San Miguel y Más del Olmo.

—

Se manda a informe de la Inspección instancia de doña María del C. Luque Rodríguez, y a Madrid, la de doña Pepita Jiménez que piden licencia.

—

Se ha recibido el título de odontólogo de don Perfecto Miralles Mas.

—

Se ha concedido la excedencia a doña Carmen Olleta Alós, maestra de Camporrobles.

—

Se desestima instancia de doña Eduvigis Gómez Arnes.

—

Se cursan expedientes de construcciones escolares de Palomar, Benifairó de Valldigna, Beniparrell y Sellent.

Los practicantes contra una orden de Instrucción

Aparecida en la "Gaceta" del 18 del actual una disposición del ministro de Instrucción pública, que perjudica a la clase de practicantes, la prensa de Madrid se ocupa extensamente de ello en favor de los modestos auxiliares de la Medicina.

Con este motivo, el Colegio Oficial de Practicantes de Valencia ha secundado la campaña de protesta y ha remitido a Madrid el oficio y telegramas que transcribimos:

"Excelentísimo señor ministro de Instrucción pública.—Madrid.

Colegio Oficial Practicantes Valencia, con tanto respeto como indignación, protesta máxima energía decreto "Gaceta" 18, concede título practicante a médicos, significa anulación injusta practicantes, exigiendo derogación dicho decreto que va en contra de principios democráticos nuestro amado régimen.—Presidente, Juan Mares."

—

"Excelentísimo señor ministro de Instrucción pública.—Madrid.

Asociación Profesional Practicantes Valencia, no sólo protesta máxima indignación decreto "Gaceta" 18, concede título practicantes a médicos, sino que exige enérgicamente rápida derogación dicho decreto, que va contra principios democráticos y ética profesional y social.—Presidente, Colás."

—

"Excelentísimo señor:

En sesión de Junta de Gobierno celebrada en el día de hoy, se acordó por aclamación remitirle el telegrama de esta fecha, que habrá recibido y cuyo texto confirmamos.

Al propio tiempo, se acordó oficiar a V. E. significándole que el decreto concediendo a los licenciados en Medicina el título de Practicante sin más requisito que el pago del título, constituye un acto atentatorio de lesa ciudadanía contra quienes han cursado los estudios de la carrera de Practicante, debiendo comer de ella, y cerrándoseles ahora las puertas del ejercicio profesional, auxiliar de la Medicina por una competencia absurda, pero declarada oficial y que es indigna y rebaja en extremo los propios títulos de licenciados en Medicina.

No extrañará a V. E. los términos de los acuerdos que se transcriben, ni la redacción del presente oficio, todo ello realizado bajo la impresionante emoción del gravísimo caso que se plantea a los practicantes con motivo del decreto de referencia, y cuya derogación, respetuosamente, pero con energía, rogamos no se haga esperar, porque así lo demandan la justicia y los más rudimentarios principios de ética ciudadana y profesional.

Lo que comunico a V. E. en cumplimiento de lo acordado.

Valencia 21 Septiembre 1934.—El secretario, Juan Lloréns.— Visto bueno: el presidente, V. Juan Mares."

CRONICAS JUDICIALES

Dos «conformistas»..., y otra vez será

—¿Se conforma usted con la pena formulada por el señor fiscal?

—Sí, señor.

Y se acabó lo que se daba.

Es decir, que empieza el juicio oral, y se acaba en seguida.

Cuestión de un minuto.

... ...

Dos casos hubo así en la Audiencia ayer.

En uno de ellos compareció como procesado un ciudadano que, en la plaza de Emilio Castelar, le hurgó la faltriquera, y le sustrajo unas pesetas a un buen hombre que se hallaba embobado contemplando a un charlatán ambulante.

Pero como el "embobado" se espabiló en cuanto sintió que le hacían cosquillas en el bolsillo, fué "cazado" el de las uñas largas y conducido a la cárcel.

Y ayer, cuando le preguntaron al procesado si le parecía bien que se le impusieran unos meses de arresto, contestó que "encantado de la vida".

Así le ahorró faena al defensor, que lo era don José Guillermo Hernández.

El otro proceso, "similar" al anterior, estaba incoado contra otro ciudadano que, por lo visto, se dedicó durante unos días a sustraer pequeñas cantidades en el Casino Republicano Autonomista de Benaguacil.

Vamos, que era uno de esos distinguidos socios que pertenecen a una entidad, no pagan y, además, se llevan algo.

Este de quien hablamos, era un hombre de "modestas aspiraciones". Tan sólo se llevó unos reales, quizá para con ellos ir a tomar café a otro casino.

También ayer se conformó con la pena que para él solicitaba el fiscal

El defensor, que en esta causa era don Jaime Pérez, no tuvo tampoco que actuar; porque, claro, si su patrocinado no tenía nada que alegar, no iba a ser el letrado "más papista que el Papa".

* * *

Los otros juicios orales que para ayer estaban señalados fueron suspendidos, excepto uno, por estafa, en el que informaron los abogados defensores don Eduardo Molero y don José R. Pujol.

En lo Civil actuó el letrado don Alberto Izquierdo.

* * *

Y no hubo más en la Audiencia en el día de ayer.

Los dos "conformistas" fueron llevados a sus "respectivos destinos"

Los "suspensos" volverán a "examen" cuando se les convoque de nuevo

Y así, los abogados de unos y otros, hubieron de "enfundar" sus discursos para mejor ocasión.

Otro día será, hermanos.

UN TOGADO

Ministerio de Educación, Cultura y Deporte

SECCION DE ESPECTACULOS

TEATRO APOLO

Nueva empresa Teléfono 14704

Gran compañía lírica española de primer orden del notable divo barítono **Eduardo Brito** y de la gran vedette moderna **Elena Brito.**

Hoy miércoles, a las 10 noche en punto:

LA ALEGRIA DE LA HUERTA

EL AMO DEL LAGAR

Por EDUARDO BRITO

Grandioso éxito

Mañana jueves, DOS GRANDES FUNCIONES.

TEATRO RUZAFA

Hoy, a las 6 tarde y 10 noche.

CINE SONORO

LA FLOR DE HAWAY

Preciosa comedia, por Marta Eggerth e Ivan Petrovitch.

EL AMOR Y LA SUERTE

Interesante comedia en español, por Max Dearley y Ginet Garbert.

El próximo jueves, DEBUT de la genial artista

RAQUEL MELLER

y otras grandes atracciones.

DORIS MIL — EL TRIO GOMEZ

Gran Teatro

CINE SONORO

Hoy, 5'30 tarde y 9'30 noche.

La gran producción Paramount,

CIELO ROBADO

Creación de Nancy Carrol.

BUSQUET (dibujos animados)

VAMONOS AL PARQUE

La película de gran éxito,

UNA MORENA Y UNA RUBIA

(Hablada en español)

Música del maestro Calleja

Artistas todos españoles

60 cts. Butaca, y General, 30

Cinema Goya

Hoy, 5 tarde y 9'30 noche.

El salón de los grandes programas

Completamente reformado

HOY O NUNCA

Por el famoso tenor Jan Kiepura, y en la que hace una verdadera creación cantando los fragmentos de las óperas "RIGOLETTO" "LA TRAVIATTA" y EL RACONTO de la "Boheme".

CADETES Y COLEGIALAS

Música ideal Preciosos bailables.

DIBUJOS

Grandioso éxito

EL TESTAMENTO DEL DOCTOR MABUSE

Producción del famoso Fritz Lang

COLISEUM

Hoy, a las 5 tarde y 9'15 noche.

Exito del fanástico programa:

EL AGUILA Y EL HALCON, film de aviación, por Frederic March.

SIMONA ES ASI, divertido vodevil, por Meg Lemonier y Henry Garat.

CIVISMO, hablada en español, por Richard Arlen.

OLYMPIA

PROGRAMA PARA HOY

6 tarde y 10'15 noche

PRIMITIVO

Film documental, narrado en español.

REVISTA PARAMOUNT

Explicada en español. Servicio rapidísimo con la catástrofe del "MORRO'S CASTLE"

LA CIGARRA Y LAS HORMIGAS

Dibujo en colores de WALT DISNEY. En español.

INSUPERABLE EXITO

La película de LUBITSCH,

Una mujer para dos

Por los tres colosos de la pantalla

FREDRIC MARCH

MIRIAM HOPKINS

GARY COOPER

El perfecto, el correctísimo diálogo en "español" realza todavía más el valor del film.

TYPO

AVENIDA 14 ABRIL 10

A las 5 tarde y 9'30 noche

PROGRAMA GRANDIOSO

LA MUJER QUE HE CREADO

Interesante comedia

DE ULTIMA HORA

Formidable drama

EL PEQUEÑO GIGANTE

Hablada en español

Una comedia de alto vuelo y mucha risa, por E. G. Robinson.

CAPITOL

A las 6 tarde y 10'15 noche

EL MEJOR ELOGIO

que puede hacerse de

SON LAS CONTINUAS CARCAJADAS del público durante su proyección EL ATREVIDO Y PICARESCO VODEVIL FRANCES, "LA GARNISON AMOUREUSE" magistralmente interpretado por BAROUX-FERNANDEL-BRASSEUR

Cine Doré

HOY MIERCOLES

LA DAMA DEL CLUB NOCTURNO

Un drama intenso, magistralmente interpretado por Adolphe Menjou y Rutelma Sterens.

DIBUJOS SONOROS

EL PRECIO DE LA INOCENCIA

Hablada en español por Jean Parker.

Teatro Alkázar

Compañía de comedia

VIERNES 28 A LAS 10'15

Debut de la temporada con

el colosal éxito

Boda accidentada

3 actos

3 horas de risa loca

VALENCIA CINEMA

Cuarte, 23 A las 5

POR EL MAR VIENE LA ILUSION

Por Lucien Baroux

ATLANTIDA

TODO POR EL AMOR

Por Jan Kiepura

Cine Avenida

Hoy, a las 5'30 tarde y 10 noche Gran éxito. **UNA MUJER A BORDO**, por Gary Cooper y Claudette Colbert. **PALACIO FLOTANTE**, película de intensa emoción, hablada en ESPAÑOL, por George Brent. Completa el programa un dibujo sonoro.

¡MADRES!

¡POR VUESTROS HIJOS!

Los niños de hoy son los

Acudid a visionar el trágico relato de un niño que luchó hasta el fin por el triunfo de los suyos

Una superproducción Columbia-Cifesa, próxima a estrenarse en

CAPITOL

FRONTON VALENCIANO

HOY MIERCOLES.—TARDE, A LAS 5 EN PUNTO.—DOS PARTIDOS

PRIMER PARTIDO

Echevarría - Aguirrezabal contra Anacabe y Carmelo

SEGUNDO PARTIDO

Mendia e Iriondo contra Verdasco y Loyola

Noche. a las 10'15 — Dos partidos

PRIMER PARTIDO

Azcue y Arrate contra Fidel y Sarasola

SEGUNDO PARTIDO

Chaparro y Marcue contra Unanue y Erdoza IV

Mañana jueves, tarde y noche, grandes partidos. Detalles por carteles.

TEATRO RUZAFA

Los días 27, 28, 29 y 30 de Septiembre

ACTUARA EN ESTE TEATRO la genial artista y diva de la canción

RAQUEL MELLER

con la cooperación de los grandes artistas

DORIS-MIL — Pareja de baile

EL TRIO GOMEZ — Grandiosa atracción

A PRECIOS POPULARES

PRONTO

UN CAPITAN DE COSACOS

LIRICO

Hoy a las 6 tarde y 10 noche

Exito grandioso de la gran producción

Dialogada directamente en ESPAÑOL (no doblada)

Completará el programa los más variados y selectos complementos y una variedad en tecnicolor

TEATRO PRINCIPAL

COMPAÑIA LIRICA DE COMEDIAS-OPERETAS VIENESAS

en la que figura el eminente divo tenor TINO FOLGAR

Mañana jueves, a las 10'30 noche: DEBUT DE LA COMPAÑIA.

ESTRENO de la opereta de Hallen y Ridemoun, música del maestro Kunneke,

EL PRIMO DE LAS INDIAS

Nota: Se despachan localidades en la Contaduría de este teatro.

Radiotelefonía

PROGRAMA PARA HOY

ESPAÑA

Valencia.

8: Diario hablado.

13: Audición variada.

13'30: Concierto por la Orquesta Seguí: "Kukokama", marcha, Lincke; "El niño judío", fantasía, Luna; "Himno al sol", solo de violín, Rimsky-Korsakow (solista, señor Ortí); "Las mujeres bonitas", schotis, Alonso-Cabas; "Alba en el valle", intermedio, Pedrón; "Zug der Guomen", marcha, Blon.

15: Cierre.

18: Noticias de prensa. Programa variado de discos.

21: Noticias de prensa.

21'15: Emisión del radioyente. Radiocaricatura.

Ministerio de Educación, Cultura y Deporte

Crónica teatral

Apolo

"EL AMO DEL LAGAR"

Con trabajo, estudio y ambición, el maestro Salvador Codina podrá figurar en el futuro entre uno de los autores principales, pues así lo demostró anoche en su obra "El amo del lagar". Pero, por el momento, el maestro Codina ha de pulsar la tendencia de los públicos. Vamos por partes.

La obra que nos ocupa no es, ni más ni menos, que un accidente propio de un pueblo castellano.

José, rico hacendado y dueño de un lagar, vive feliz en compañía de su esposa Rosario. Esta tiene una hermana, Carmina, quien, envidiosa y vengativa por no haber podido casarse con José, intenta desbaratar la felicidad que reinaba en el matrimonio. Y para ello se vale de Pedro, hijo del mayoral. Pedro se ha enamorado de Carmina, y ésta, valiéndose del amor del mozo le da una cita aquella noche..., cuyos resultados habían de ser la sospecha, la duda en el corazón de José, sobre la fidelidad de Rosario. Todo sale a pedir de boca, mejor dicho, a pedir del corazón vengativo de Carmina, y por dos años, José, víctima del engaño cruel, quiere olvidar y se entrega a la bebida—remedio natural y económico, siendo amo del lagar—. Todo parece que marcha hacia una tragedia; pero teniendo presente que es un accidente pueblerino, el salvador ha de aparecer, aunque este héroe sea un criado, víctima del dominio de su mujer, que también es criada del lagar, y después de todo, ¡seamos justos!, fué la que descubrió el pastel. En fin: que entre los dos desenvuelven la madeja conyugal de sus amos y les devuelven la felicidad perdida.

Un argumento, en general, que tendía a ser aburrido, y que si no llegaba a este punto, era por las "filosóficas" majaderías de Lucía (o sea la criada) y por "teológicas" sandeces de Tonico (o sea el criado y marido de la trapolera Lucía). Sin faltar el buen cura del pueblo, cuyo único defecto consistía en jugar y ganar a sus feligreses el dinero que éstos escatimaban al cepillo de la iglesia.

—Tengo un duro en calderilla" dice el buen cura, por nombre don Dimas, de apodo el "Padre Julepe" y el "Padre Banquero", cuando bajo el tapujo del Catecismo ganaba el dinero a los mozos.

—Ese duro—le replica Tonico—es del cepillo de la iglesia...

La música, nada de extraordinario, en el primer acto. Un "intermezzo" bastante bueno, que se repitió dos veces, y un segundo acto algo mejor, especialmente los bailables, el dúo de las lavanderas con Tonico, y el último cuadro de los mozos y mozas.

Eduardo Brito (José) muy bien, muy natural y buena voz. Matilde Rossi (Rosario) supo desempeñar su papel; saliendo airosos Amparo Albiach (Lucía), Teresa Sánchez (Tía Remedios); José Acuaviva (Tonico), Asensia Rodríguez en su doble papel; Jesús Menéndez (Pedro); María Pons (Carmina), y todos los mozos y mozas.

El diálogo en un acto y prosa "El Chiquillo", de ambiente torero, muy ameno y divertido, teniendo un sello distintivo y típico de los hermanos Alvarez Quintero.

PELOTA VASCA

FRONTON VALENCIANO

Los resultados de ayer:

Primera quiniela: Ganador, Vergara; colocado, Echevarría.

Primer partido, a 35 tantos: Aguinaga-Navarrete (rojos), 32, y Vergara-Carmelo (azules), 35.

Segunda quiniela: Cantabria, ganador; Echenique, colocado.

Segundo partido, a 35 tantos: Zulaica-Guisasola (rojos), 35; y los azules Cantabria - Echenique, 26 tantos.

Noche:

Fidel-Arrate (rojos) son vencidos por los azules Azcue-Germán, por 30 a 25.

La quiniela: Ganador, Berrondo, y colocado, Fernando.

Urrutia - Berrondo (rojos) contra Antonio-Biennes (azules), y vencieron los rojos por 35 a 32.

TAURINAS

OTRA VEZ BELMONTE EN VALENCIA

Es tanto como decir (en el ambiente taurino valenciano) sensación, expectación, llenazo en puerta y... apuros para adquirir localidades aquellos aficionados que se descuiden un poco en formular los encargos.

Claro que, en este caso y ante la corrida del próximo domingo en Valencia, no está la expectación solamente entre los aficionados. Precisamente en el ánimo de muchas gentes que apenas si se preocupan por los asuntos taurómacos está también el convencimiento de que Juan Belmonte es un artista excepcional... y, naturalmente, todos quieren aprovechar la ocasión de admirarle.

Además, no es cosa, realmente, de perder esa ocasión.

Porque, ¿quién sabe si al terminar la temporada actual se le ocurre al trianero decir "otro talla" y se vuelve a su retiro... y luego hemos de pasarnos dos o tres años más discutiendo si vuelve o no vuelve?

El caso es que el próximo domingo, a las cuatro menos cuarto de la tarde, según anuncia la empresa, tendremos ocasión de ver actuar al famosísimo torero Juan Belmonte.

Así los ciudadanos que, por no encontrar entrada, no pudieron ver a "Terremoto" en su actuación de la pasada Feria, pueden darse prisa a "rascarse el bolsillo", si no quieren quedarse otra vez compuestos y sin verle.

El resto de los componentes del cartel de esa corrida está bien.

Toros de Antonio Pérez, de San Fernando. Es decir: de la ganadería de más "postín" de Salamanca. (Veremos si acredita su jerarquía.)

Domingo Ortega. (Garantía indudable.)

Fernando Domínguez. (El de la faena cumbre en la reciente Feria de Julio.)

Si con todos esos elementos no resultase memorable la corrida del próximo domingo, sería que la lógica le habría vuelto la espalda a la fiesta taurina.

Y tratándose de "Doña Lógica" —tan seria, tan correcta—no creemos que adopte actitudes ineducadas.

GRATITUD

La comisión organizadora del festival taurino a beneficio de los dependientes de comercio cesantes, celebrado el día 22 del actual en la plaza de Toros, nos ruega que en su nombre demos las gracias al público y a cuantos han cooperado al éxito del espectáculo.

Cartelera

APOLO.—A las 10 noche: La alegría de la huerta; El amo del lagar.

RUZAFA.—A las 6 tarde y 10 noche: Cine sonoro.

FRONTON VALENCIANO.—A las 5 tarde y 10'15 noche: Partidos de pelota de cesta a punta.

OLYMPIA. — A las 6 tarde y 10'15 noche: Cine sonoro.

CAPITOL. — A las 6 tarde y 10'15 noche: Cine sonoro.

LIRICO.—A las 6 tarde y 10 noche: Cine sonoro.

COLISEUM.—A las 5 tarde y 9'15 noche: Cine sonoro.

AVENIDA.—A las 5'30 tarde y 10 noche: Cine sonoro.

TYRIS.—A las 5 tarde y 9'30 noche: Cine sonoro.

GRAN TEATRO.—A las 5'30 tarde y 9'30 noche. Cine sonoro.

CINEMA GOYA.—A las 4'30 tarde y 9'15 noche: Cine sonoro.

CINE DORE. — Desde las 5 tarde: Sesión continua de cine sonoro.

VALENCIA CINEMA.—Sesión continua desde las 4'30 tarde: Cine sonoro.

CINEMA GOYA.—A las 3'45 tarde y 9'15 noche: Cine sonoro.

LECTORES: INTERESA CONOCER NUESTRA SECCION DE

"ANUNCIOS POR PALABRAS"

Maestros cursillistas del 33

En Diciembre último terminaron los Cursillos de selección para ingreso en el Magisterio nacional y a pesar de lo que se decía, no fueron colocados los que aprobaron, a primeros de año, como así se hubiera deseado ya que con este afán se aprestaron a la lucha un número crecido de maestros.

Los acontecimientos políticos hicieron que la administración nacional tomara nuevos rumbos y por consiguiente era de comprender que los gobernantes que se han sucedido no podían contraer, con su nueva táctica el compromiso de sus antecesores, ni hacerse responsables de una colocación atropellada de maestros opositores, pertenecientes a tres convocatorias consecutivas.

En estas circunstancias han esperado los cursillistas del 33, resignados y comprensivos, día tras día, a que se colocasen los cursillistas del 28 y los del 31 que por prelación les correspondía, y por encima de veladas protestas por parte de determinado sector profesional, que se oponía a la adjudicación de ciertas plazas a los opositores, estos fueron colocados.

Al entrar en turno para obtener una escuela los cursillistas del 33, se les interpone una barrera, que aunque justificadísima, no deja de perjudicar grandemente a esa juventud de maestros afanosa de recibir lo que se ha ganado en dura prueba y se pide y exige un Concurso general de traslado a fin de evitar una segregación de plazas para los opositores a colocar como así se había procedido al efectuar los nombramientos de los cursillistas de las dos convocatorias anteriores.

Se plantea una crisis gubernamental y el nuevo Ministro de instrucción pública señor Villalobos, decreta con buen acierto y rapidez inusitada, el ansiado Concurso general de traslado, actualmente próximo a resolverse, y por aquel entonces hizo promesa formal el señor Villalobos en sus declaraciones, de colocar a los cursillistas del 33 seguidamente de resuelto el Concurso de traslado. A nadie se le ocurrió, reprochar y menos formular protesta alguna en contra de los planes del Ministro. O se quería dar tiempo al tiempo, con la esperanza puesta en una nueva crisis y con ella se dejarían de cumplir las promesas ministeriales. O bien, los señores que hoy forcejean en contra de la próxima colocación de los opositores, abrigan la esperanza de obtener buena plaza... y ante el Concurso se callaban intencionadamente. Otra cosa, no se comprende.

De esta forma y con la esperanza puesta en lo prometido por el señor Ministro, han transcurrido cuatro meses y pico, hasta que unas recientes declaraciones del señor Villalobos, afirmándose en sus atinados propósitos de colocar antes de Octubre próximo a los cursillistas del 33, han motivado un gran revuelo entre cierto sector del Magisterio oficial, oponiéndose abiertamente a los buenos deseos de la superioridad, a pesar de *ignorarse la forma* como se llevará a cabo, en caso de realizarse, la anhelada colocación de cursillistas.

No dejamos de comprender y hasta defendemos los derechos adquiridos por los maestros con años de servicios y somos respetuosos para con la antigüedad que nadie trata de vulnerar con la colocación de los aspirantes, y prueba de ello es que los mismos opositores del 33, con gran prudencia aplaudieron la concesión del Concurso general de traslado que había de preceder a su inmediata colocación; ya que de esta forma se habían satisfecho los justos deseos de los maestros propietarios, y así lo creíamos nosotros; pero, vemos con dolor que en vísperas de cumplirse lo prometido, caen como lluvia menuda sobre las páginas de ciertos periódicos profesionales lamentaciones y protestas más o menos fundamentadas, pero la mayoría pueriles y egoístas que nos mueven más bien a compasión que a otra cosa, en contra de la próxima adjudicación de escuelas a los cursillistas

Esperemos unos y otros serenamente, con referencia al particular, se decrete lo prometido por el señor Villalobos, con la esperanza de que no ha de perjudicar en la forma que muchos creen, los intereses del Magisterio; de lo contrario lo que se logra, es entorpecer la marcha administrativa del Ministerio.

Procúrense limar ciertas asperezas creadas por egoísmos que resultan tacaños ante el perjuicio que se causa a los diez mil maestros deseosos de ocupar la plaza que desde hace ocho meses tienen bien merecida.

J. SOLER PLA

Valencia, Septiembre de 193.

Jocs Florals de Torrent any 1934

RELACIO DE TREBALLS PRESENTATS A CONCURS

Número 1, Wagner; 2, Mare de Deu de Setembre; 3, En terres de França; 4, Purna de Pau; 5, La vengança de un jove católic; 6, Porten la ciutat als muscles; 7, Publiquen a globs la tot grandea; 8, El joc del amor; 9, Focs de San Juan; 10, Comandes i cançóns; 11, Mare, tinc una peneta...; 12, Mare; 13, Burumballes; 14, Espigolant; 15, Quintaes; 16, Sancta Máter, Crucifigi fige plagas; 17, Nevadas; 18, O proles Hidpaniae; 19, Bresol matern; 20, Tot per ma Patria; 21, La música es el lenguaje del alma; 22, Don X; 23, A mon cor el forada i el partix; 24, ¡¡Va de bo, caballers!!; 25, De Torrent in via bibi; 26, Una declarasió a l'antiga; 27, Máter Desertorum; 28, Flors silvestres; 29, Tornasol; 30, Ta fe s'obri pas; 31, La cansó del llauraor; 32, Del meu jardí; 33, Enaltidora; 34, Ma Patria; 35, La mona de Pascua; 36, L'entrá de la flor; 37, Cant ellegiac; 38, Numancia; 39, Etica i mística; 40, Máter Dolorossa; 41, Aimen nostres glories; 43, Avant, germáns; 44, Tríptic sagrat; 45, Pilareta; 46, Patria; 47, Pelícano del desierto; 48, Justa y Rufina; 49, Jesús de Aitsirazue; 50, Jo espere; 51, Art diví; 52, Benedicta; 54, Surge; 55, Beseroles; 56, Hosanna; 57, Igualtat; 58, Dialectus deo; 59, Bes de pau; 60, Jocs Florals; 61, Gran Racá; 62, Sindicat; 63, Pro aris et focis; 64, ¡¡Vixca la Verge Maria!!; 65, Bon poble; 66, Patria chica; 67, Arca del testamento; 68, Carracido; 69, Pío IX; 70, "Yte Docet"; 71, Fe, Patria y Amor; 72, Dicha; 73, Cadencies; 74, San Antoni está descontent; 75, Albaes; 76, Vixca la Iglesia Católica; 77, L'Avior; 78, Mon últim vers; 79, Hara o mai; 80, Tasta caldos; 81, De tot un poc; 82, A la de tres; 83, Dolor y amor; 84, Por Dios i la Patria; 85, Samuel; 86, Diví Art; 87, Flor del vergel Serafí; 88, Máter Dolorosa; 89, Per San Antoni; 90, De Torrent y bobo; 91, María es mi madre; 92, Revolució; 93, Agraiment; 94, Institució benemérita; 95, Població model; 96, Noces de or; 97, Vixca Valencia lliure; 98, Vedat; 99, ¡Volem escoles!

Lo qu'es fa present per a coneiximent dels interesats.

Torrent 16-9-34.— El secretari, Josep Ferris.

AYUNTAMIENTO

ANUNCIO

Comisión especial de Ensanche. —Solicitada autorización por don Primitivo Gómez para la instalación de un motor eléctrico de uno y medio caballos de fuerza con destino a pulverizar aceites pesados en la casa número 21 del camino de Barcelona, se abre juicio contradictorio por diez días para oír reclamaciones contra dicha instalación, terminando el plazo para ello el día 27 del actual mes.

Valencia 15 de Septiembre de 1934.—El alcalde, Lambies.

ESTILOGRAFICAS baratas y de marca UNICO taller de composturas Paz, 9 CRUMIERE

Noticias teatrales

PRINCIPAL.—EL DEBUT DE LA COMPAÑIA DE OPERETAS SE APLAZA HASTA MAÑANA.—Debido a las dificultades del montaje de la opereta "EL PRIMO DE LAS INDIAS", y para dar lugar a los ensayos necesarios para la mejor postura de la obra, la empresa de este teatro ha aplazado hasta mañana jueves, a las 10'30 noche, el debut de la notable compañía lírica de Tino Folgar, que había de presentarse esta noche.

Servicio meteorológico

25 Septiembre de 1934.

Entre Islandia y Escocia se halla el centro de una depresión atmosférica, que perturba el tiempo en el N. de Europa y N. W.

Sobre la Península Ibérica y Mediterráneo Occidental la presión atmosférica es bastante uniforme, abundan las nubes en España y se han registrado escasas precipitaciones en Galicia.

Es probable buen tiempo nuboso.

Datos de precipitaciones del mes de Septiembre: Día 16: Barracas, 2'4 mm. Día 18: Carlet (Parque Escolar), 18'5; Villa Mariola (Cocentaina), 10.

El Doctor
JUAN PASCUAL LEONE

Ha trasladado su clínica de enfermedades de los niños, a la calle de Pi y Margall, 65. Horas de consulta. De doce a tres.

Notas falleras

La comisión de falla de las calles Francisco Sempere y Doctor Sumsi tiene el gusto de notificar por la presente a todos los artistas, que ha quedado abierto el plazo de admisión de bocetos para dicha falla, caducando este plazo el día 15 del próximo venidero mes de Octubre, a las 19 horas. Los bocetos deben remitirse a casa del presidente don José Sars, calle Luis Santángel, número 26.

Anuncie Vd. en LAS PROVINCIAS

Ministerio de Educación, Cultura y Deporte

✝

D. O. M.

Rogad a Dios en caridad por el alma de
EL SEÑOR

Don Francisco Greus Tarazona

que descansó en el Señor el día 26 de Marzo de 1933

habiendo recibido los Santos Sacramentos y la Bendición Apostólica de S. S.

R. I. P.

Su viuda, hijo, hermanos políticos, primos y sobrinos suplican a sus demás parientes y amigos la asistencia a alguno de los actos religiosos que se enumeran a continuación, por lo que les quedarán muy agradecidos.

Diario de misas que se celebrará hoy día 26 en la iglesia de la Purísima Sangre, en los conventos de los PP. Capuchinos, PP. Camilos, de la Puridad, de Ntra. Sra. de los Angeles, del Pie de la Cruz y Santo Espíritu del Monte (Gilet), Asilos de San Juan de Dios de San Eugenio, de Ntra. Sra. del Carmen, de San José de la Montaña y Nuestra Sra. del Carmen (Bétera), Parque Colegio de Santa Ana, iglesias de San Juan de la Ribera, San Pedro de Benifayó y parroquial de Bétera.

Y los diarios de misas que se celebrarán mañana día 27 en sufragio del alma de

SUS HIJAS

en la iglesia de la Purísima Sangre, en los conventos de los PP. Capuchinos, PP. Camilos, de la Puridad, de Ntra. Sra. de los Angeles, del Pie de la Cruz y Santo Espíritu del Monte (Gilet), Asilos de San Juan de Dios, de Ntra. Sra. del Carmen, de San José de la Montaña y Ntra. Sra. del Carmen (Bétera), Parque-Colegio de Santa Ana, iglesias de San Juan de la Ribera, San Pedro de Benifayó y parroquial de Bétera.

✝

A. M. D. G.

Todas las misas que se dirán hoy miércoles 26 en la Real y parroquial iglesia de San Andrés Apóstol y en el colegio de Ntra. Sra. de Loreto, de esta ciudad, y las que se dirán en la Colegiata de Játiva, iglesias parroquiales de Sueca, Canals, convento de las MM. Clarisas del mismo, Real de Gandía, Agullent, convento de las MM. Capuchinas del mismo y ermita de Santa Bárbara, de Burriana, serán en sufragio del alma de

LA EXCELENTISIMA SEÑORA

Doña Ana Fourrat

VIUDA DE GUZMAN

que falleció en Valencia el 26 de Septiembre de 1930

Sus hijos, hijos políticos y nietos agradecerán a sus demás parientes y amigos la asistencia a alguno de dichos actos religiosos.

Crónica religiosa

SANTOS DE HOY. — Santos Cipriano, Justina, Calistrato, Eusebio, Virgilio, Amancio, Senador y Nilo.

Rito simple; color rojo; segunda oración en sufragio de los Santos; tercera oración al arbitrio; prefacio común.

CUARENTA HORAS.—Continúan en la parroquia del Salvador y Santa Mónica, por la V. O. T. de la Merced.

Se descubre a las seis de la mañana y se reserva a las siete y media de la tarde.

ADORACION VESPERTINA.—En San Martín, de siete y media a ocho y media.

ADORACION NOCTURNA.—Corresponde al turno de San Pascual Bailón.

SANTOS DE MAÑANA.—Santos Cosme y Damián, Adolfo, Juan, Florentino, Fidencio, Terencio, Epicaris, Marcos, Cayo, Aderito Hiltrudes y Eleárzaro.

Rito simple; color rojo segunda oración en sufragio de los Santos; tercera oración al arbitrio; prefacio común.

CUARENTA HORAS.—Terminan en la parroquia del Salvador y Santa Mónica, por la V. O. T. de la Merced.

Se descubre a las seis de la mañana y se reserva a las siete y media de la tarde.

ADORACION VESPERTINA.—En San Martín, de siete y media a ocho y media de la tarde.

ADORACION NOCTURNA.—Corresponde a los turnos del Beato Nicolás Factor y Santísima Cruz.

CULTOS PARA MAÑANA

—A Jesús Sacramentado:

Los Jueves Eucarísticos celebrarán sus ejercicios:

En el Patriarca, a las nueve, exposición, misa solemne, Nona, ofrecimiento de ramos y Alabados. Por la tarde, a las 3'30, Vísperas, y a continuación, solemnes Completas con música y reserva.

En la Capilla de Nuestra Señora de los Desamparados, a las 7'30, misa de Comunión, y a las seis de la tarde, Hora Santa.

En San Valero, a las seis tarde, Hora Santa.

En San Nicolás, a las diez, misa de Renovación. A las seis de la tarde, Hora Santa.

En San Juan y San Vicente, misas de Comunión y ejercicio, a las 6'30 y a las ocho.

En San Andrés, a las 6'30 y a las 7'30, misa y ejercicio.

En San Agustín, a las ocho, misa de Comunión con ejercicio.

En el Pilar, a las siete, misa.

En Santa Mónica, a las seis y a las siete. Por la tarde, a las seis, Hora Santa.

En San Sebastián, a las 7'30, misa de Comunión.

En el Temple, a las 6'30 y a las ocho, misas de Comunión con plática. A las 6'30, Hora Santa.

En Santos Juanes, a las 7'30, misa.

En San Antonio (Salesianos), a las 6'30 y 7'30, misas conmemorativas. A las siete de la tarde, Hora Santa.

Centro Español de Cultura

Colegio

Enseñanza

Primera y segunda, dando preferencia a la oficial.

Alumnos

externos, mediopensionistas e internos.

Para solicitar plaza y ampliar detalles, según reglamento, dirigirse a

Don José Santonja Gironés

DE LA HISPANO AMERICANA DE CIENCIAS Y ARTES

SAN VICENTE, 101.—Tel. 17.509

Pomada Cereo

cura úlceras, eczemas, quemaduras grietas, hemorroides, piel.

Movimiento del puerto

25 Septiembre de 1934.

VAPORES ENTRADOS

"Río Francoli", español, de Alicante, con cargo general, de la Trasmediterránea.

"Araya Mendi", español, de Sagunto, con cargo general, de Ferrer Peset.

"Río Tajo", español, de Alicante, con cargo general, de la Trasmediterránea.

"Ciudad de Valencia", español, de Barcelona, con cargo general, de la Trasmediterránea.

"Atxuri Mendi", español, de Sagunto, con cargo general, de Ferrer Peset.

VELEROS ENTRADOS

"Giorgina", italiano, de Barcelona, con mármol, de Marco.

VAPORES SALIDOS

"Río Tajo", español, para Barcelona, con cargo general, de la Trasmediterránea.

"Río Francoli", español, para Las Palmas, con cargo general, de la Trasmediterránea.

"Araya Mendi", español, para Bilbao, con cargo general, de Ferrer Peset.

"Sutterland", inglés, para Londres, con cargo general, de Montesinos Palau.

VELEROS SALIDOS

"Diligencia", español, para Barcelona, con cargo general, de Fos.

VAPORES DESCARGANDO

"Araya Mendi", cargo general, de Ferrer Peset.

"Atxuri Mendi", cargo general, de Ferrer Peset.

"Ciudad de Valencia", cargo general, de la Trasmediterránea.

"Río Tajo", cargo general, de la Trasmediterránea.

"Río Francoli", cargo general, de la Trasmediterránea.

"Aud", asfalto, de Enberg.

"Jan", carbón, de La Roda.

VELEROS DESCARGANDO

"Cala Llonga", cargo general, de Gabarda.

"Ramón Freixas", cemento, de Lillo.

"M. Ibern", cargo general, de Lillo.

"María", cargo general, de Fos.

"Santa Petra", sal, de Fos.

"Giorgina", mármol, de Marco.

VAPORES A LA CARGA

"Bulgaria", para Liverpool, de Gimeno.

"Cabo Carvoeiro", para Marsella, de Ibarra.

"Nordsoen", para Bristol, de Gimeno.

"Ciudad de Valencia", para Barcelona, de la Trasmediterránea.

PRODUCTOS DEL CAMPO

Albaida 25.—Trigo, el cahíz, 75 pesetas; simiente alfalfa, arroba, 25; alfalfa seca, 2; aceite, 16'50; patatas, 2; cebollas, 1; algarrobas, 1'75; ajos, 6; maíz, kilo, 0'40; cebada, 0'31; almendra, 0'60; granadas, arroba, 2; sorollas, 2'50; vino de mesa, decalitro, 3'50; cerdos, arroba, 32; carneros, 19.

Nuestras frutas en el extranjero

EMBARQUES DE FRUTAS DURANTE LA SEMANA DEL 16 AL 22 DE SEPTIEMBRE DE 1934

Londres: 4.350 cajas de cebollas y 356 cajas de melones.

Liverpool: 22.638 cajas de cebollas y 130 cajas de melones.

Hull: 8.250 cajas de cebollas y 200 de melones.

Glasgow: 3.365 cajas de cebollas y 360 de melones.

Newcastle: 1.050 cajas de cebollas.

Dublín: 592 cajas de cebollas.

Belfast: 1.530 cajas de cebollas.

Total semanal: 41.705 cajas de cebollas y 1.046 cajas de melones.

Embarcado en igual semana año anterior: 66.307 cajas de cebollas.

CEDULAS PERSONALES

Encárguelas en esta Agencia Matriculada, que por una peseta y sin molestaros, os la llevará a vuestro domicilio.

Oficinas: Calle de Cuarte, 59, entresuelo. Horas de 9 a 1 y de 4 a 7.

NOTA.—Llamando al teléfono 16.369 se pasará a domicilio.

Los agentes de este despacho van provistos de su correspondiente carnet.

RESUMEN DE LO EXPORTADO POR LOS PUERTOS DE VALENCIA DURANTE LA CAMPAÑA NARANJERA DE 1933-34

Londres: 1.746.360 bultos de naranjas y 45.405 de mandarinas.

Liverpool: 1.334.655 bultos de naranjas y 20.883 de mandarinas.

Manchester: 112.955 bultos de naranjas y 4.449 de mandarinas.

Hull: 319.466 bultos de naranjas y 4.910 de mandarinas.

Glasgow: 174.371 bultos de naranjas y 18.461 de mandarinas.

Bristol: 248.682 bultos de naranjas y 3.517 de mandarinas.

Cardiff: 162.665 bultos de naranjas y 2.666 de mandarinas.

Newcastle: 180.639 bultos de naranjas y 2.795 de mandarinas.

Southampton: 95.185 bultos de naranjas y 3.187 de mandarinas.

Dublín: 32.943 bultos de naranjas y 271 de mandarinas.

Belfast: 19.766 bultos de naranjas y 177 de mandarinas.

Boston: 136.250 bultos de naranjas y 869 de mandarinas.

Total Inglaterra: 4.563.935 bultos de naranjas y 107.890 de mandarinas.

Amberes: 889.197 bultos de naranjas y 139 de mandarinas.

Finlandia: 6.250 bultos de naranjas y 1.000 de mandarinas.

Gydnia: 7.650 bultos de naranjas y 1.000 de mandarinas.

Bremen: 116.684 bultos de naranjas y 1.426 de mandarinas.

Hamburgo: 1.421.060 bultos de naranjas y 36.447 de mandarinas.

Amsterdam: 237.000 bultos de naranjas y 16.500 de mandarinas.

Rotterdam: 597.056 bultos de naranjas y 23.869 de mandarinas.

Noruega: 220.528 bultos de naranjas.

Suecia: 210.275 bultos de naranjas y 100 de mandarinas.

Copenhague: 158.198 bultos de naranjas.

Yugoslavia: 32.750 bultos de naranjas.

Sttetin: 73.441 bultos de naranjas.

Koenisboerg: 23.936 bultos de naranjas.

Bruselas: 10.525 bultos de naranjas.

Total Continente: 4.004.550 bultos de naranjas y 80.381 de mandarinas.

Total de la temporada: 8.568.485 bultos de naranjas y 188.271 de mandarinas.

Crónica de sucesos

El suceso de ayer en Monteolivete

En las primeras horas de la mañana de ayer, ingresó en la casa de Socorro de Ruzafa. Jaime Ibáñez Ibáñez, de 26 años, domiciliado en la calle de la Noria, número 38, de Monteolivete.

El facultativo de guardia le apreció las siguientes lesiones:

Herida con fractura irregular de la extremidad inferior del radio, con orificio de entrada en la parte posterio externa derecha. Interesa todos los tejidos blandos con rotura de los tendones flexores derechos.

Otra herida irregular en la cara externa del antebrazo izquierdo, interesando piel, tejido celular y aponeurosis. Otra herida de unos doce por cuatro centímetros, irregular, situada en la cara externa, hombro izquierdo.

Otra herida en la región clavicular, con orificio de entrada, irregular, con fractura de la sexta y octava costillas, sin orificio de salida. Pronóstico gravísimo.

Después de curado de primera intención ingresó en el Hospital, donde unas horas después se le practicó una delicada operación quirúrgic.

LAS CAUSAS DE LAS HERIDAS

Jaime Ibáñez vivía con su madre y un tío suyo, hermano de ésta, llamado Rosendo Ibáñez.

Según algunas referencias, tío y sobrino habían sostenido repetidas veces algunos altercados, llegando hasta incluso a las manos.

Ayer mañana Rosendo fué a la habitación de Jaime a despertarle, y cuando éste llegó a la puerta, su tío, con la escopeta al brazo, le hizo un disparo, y al verle caer, le disparó de nuevo, saliendo tan tranquilo a la calle.

Al ruido de las detonaciones acudió la madre del herido y con el auxilio de unos vecinos lo trasladó a la casa de Socorro.

El agresor se presentó al cuartel de la Guardia civil, pero viendo que la puerta estaba cerrada, se sentó en el portal y al ver pasar a un guardia municipal, le puso en antecedentes de lo que había hecho. El guardia lo llevó a presencia del juzgado de guardia, que instruye diligencias para poner en claro las causas del atentado.

IR POR LANA...

José María Porta Moreno, de 22 años, y Miguel Roya Fernández, de 20, se dirigían por la calle del Conde de Salvatierra, cuando inopinadamente les salieron al paso dos individuos que les amenazaron con un cuchillo exigiéndoles la entrega del dinero que llevaban. Uno de los estudiantes les entregó treinta céntimos que llevaba; pero el otro, sin inmutarse, dijo que llevaba veinte pesetas y que las necesitaba para él, y sin más preámbulos la emprendió a golpes con los atracadores.

Estos, que por lo visto no esperaban estas razones, se dieron precipitadamente a la fuga, abandonando las gorras y el cuchillo, lo que fué entregado a la autoridad judicial.

ATROPELLOS

Un automóvil atropelló, en Gestalgar, al niño de nueve años Vicente Torres García. En el mismo automóvil fué traído al Hospital, donde le apreciaron la fractura abierta de la tibia y peroné izquierdo, herida contusa en el hipocondrio, otra igual en la región frontal, otra en la cara posterior del antebrazo derecho y otra en la región mentoniana.

Pronóstico grave.

—

En Catarroja fué atropellado, también por un automóvil, Juan Bort Costa, de 19 años.

En el Hospital, adonde fué trasladado, le curaron la fractura de la clavícula derecha, fractura del primero y segundo metacarpiano de la mano derecha, una herida contusa de cinco centímetros en la región superciliar, y otra en la región parietal del mismo lado.

Pronóstico grave.

—

Por haber sido atropellada por un camión, ingresó anoche en el Hospital la niña de seis años Fundamento Navarro Corticana, vecina de Benisanó, a la que se le apreció la fractura abierta de la tibia y peroné derecho por su tercio inferior.

Pronóstico grave.

HERIDO AL CAER DE UNA HIGUERA

En la casa de Socorro de Colón se prestó asistencia facultativa a Antonio Jiménez Real, de ocho años, domiciliado en la alquería del General.

Dicho niño cayóse de lo alto de una higuera, produciéndose una herida contusa de forma angular en la región parietal derecha y ligera conmoción cerebral.

UNA AVERIA EN EL ALUMBRADO

A las diez de la noche se desprendió una gran rama de un árbol en el camino del Grao, cerca del paso a nivel, dejando a oscuras gran parte de aquella zona. Acudieron los bomberos y personal de la Compañía de electricidad, arreglando la avería.

No hubo que lamentar ninguna desgracia.

Ministerio de Educación, Cultura y Deporte

BIBLIOTECA MUNICIPAL VALENCIA

NOTICIAS DE LA REGION

GANDIA

El proyecto del alcantarillado

Sr. Director de LAS PROVINCIAS.

Distinguido señor mío: Voy a ocuparme en este escrito, que agradecería fuera acogido en su ilustrado diario, del asunto que durante algún tiempo ha ocupado la atención de nuestro Ayuntamiento, del elemento sanitario y de parte del vecindario de Gandía: la construcción del alcantarillado de esta ciudad.

No dudo de la buena voluntad, de la buena fe y de la alteza de miras de los que han iniciado, dirigido y manejado la cuestión. Hay entre ellos alguien a quien conozco y con quien estoy unido con lazos de sincera y estrecha amistad; mas el asunto presenta diferentes fases, y todas ellas tienen su correspondiente flaco, como voy a intentar poner de manifiesto.

Aspecto higiénico: ¿Resuelve la construcción del alcantarillado la solución que se busca, bajo el punto de vista higiénico? Saben muy bien todos los dirigentes del asunto, que en Gandía existe, y constituye acaso la parte más numerosa de la población, la clase labradora, que bien dueña, bien arrendataria de tierras, tiene necesidad de dedicar parte de sus casas, no muy grandes, por regla general, a establo o cuadra, en la que, además del animal de carga, es frecuente encontrar que crían cerdos, conejos, aves de corral, becerros para el matadero, etc., y esto se da no sólo en barrios como el del Arrabal, sino también en algunas calles y particularmente en bastantes travesías de dentro del casco de la población. Puede que se supriman los depósitos de las heces de los retretes, los pozos ciegos y demás focos microbianos, partiendo de la insegura base de que cada casa cuente con agua suficiente para el arrastre de toda clase de residuos; pero, ¿y los establos? ¿Y las pocilgas? ¿Cómo se suprimen? ¿No son éstos también focos infecciosos, tan importantes como los que con el alcantarillado se quieren suprimir? Y si no se pueden suprimir, el alcantarillado no resuelve la cuestión bajo el punto de vista higiénico.

Aspecto técnico: Desconozco por completo el proyecto; lo supongo hecho, pero, como yo, la mayoría del vecindario no lo ha visto. ¿Ha estado de manifiesto en algún sitio? No lo he oído decir a nadie. Y se dice la gente: si no hay agua suficiente en cada casa para el arrastre de una parte infinitesimal de lo que ha de ir a la cloaca máxima, ¿de dónde se sacará la necesaria para la expresada cloaca? El río Serpis, en verano y bastantes veces en invierno, no lleva agua, por lo que las acequias están secas. ¿De dónde, pues, sacarán el agua? Parece que se contesta que construyendo pozos con potentes máquinas elevadoras; no sé, pero esto me parece caro y acaso utópico, por ser mucha el agua que se necesita para el objeto.

Aspecto económico: Este aspecto lo trataré sólo bajo la fase de lo que ha de pagar el contribuyente. Si mal no recuerdo, allá al millón y medio de pesetas han de pagar en cuatro años los propietarios de las casas. Para nadie es un secreto la gran crisis económica por que atraviesa Gandía, por la depreciación de los productos de la tierra, base de la prosperidad y riqueza de este país. ¿Es momento oportuno este para someter al grande y pequeño propietario a esta nueva gabela?

El pasado domingo día 16 se verificó un plebiscito, después de intensa propaganda en pro de la construcción del alcantarillado, y según me aseguran, el número de votantes fué tan exiguo, que el alcalde, teniendo presente la máxima: "Qui non est mecum contra me est" (ya que dicen se quedó por votar más del 75 por 100 del cuerpo electoral), contrariado, parece que piensa dimitir el cargo.

Nací en Gandía; habrá quien me iguale, pero no quien me supere en amor a mi patria chica; considero conveniente la construcción de alcantarillados en las poblaciones, pero si desgraciadamente la nuestra no lo permite por las dificultades expuestas, mientras no se remuevan por completo, es necesario esperar, no metiéndose a resolver lo que hoy no tiene solución, no sea que empecemos, no podamos terminar y tiremos a la calle el dinero.

La clase obrera sin trabajo podrá beneficiarse con la realización del proyecto, pero si éste no ha de llenar su fin, ¿para qué realizarlo? ¿No sería mejor gastar los millones de pesetas del presupuesto en ensanchar ciertos barrios de la ciudad y en construir un barrio obrero ventilado y espacioso, con lo que quedaría la clase obrera doblemente beneficiada, si bien esperando llegue la mejoría de nuestras circunstancias económicas?

Piensen, mediten y estudien los señores directivos... y luego resuelvan.

Y ahora permítaseme una digresión, con la que termino. Soy de los que no emitieron el voto el domingo 16 de los corrientes. Pesaban sobre mí las razones en este escrito expuestas, pero además, había otra que también pesaba mucho en mí, y es la de que en las últimas elecciones de diputados a Cortes por la provincia usé del derecho de sufragio activo dos veces (por repetirse la elección, a causa de la rotura de urnas), llevando conmigo, que también votó, un ser querido, hasta cierto punto indefenso. ¿Y qué sacamos? Pues lo que todos saben: que las actas de escrutinio dieran el triunfo a los derrotados. ¿Para qué, pues, molestarse y exponer acaso mucho, si de las urnas sale lo que quieren los que pisan el terreno del mando? ¡Pobre democracia, y cómo te han puesto los que se dicen tuyos! ¡Qué vergüenza pasaría mi catedrático de Derecho político, republicano y demócrata con toda su alma, gloria de la Universidad levantina, don Eduardo Soler y Pérez, de quien aprendí como alumno lo que sobre esto sé... y basta.

Le da gracias por su amabilidad,

UN GANDIENSE

Septiembre de 1934.

De Sueca

LA FERIA

El domingo por la noche hubo concierto y disparo de una traca. La tómbola estuvo muy animada.

Se ha acordado que la tómbola se prorrogue hasta el día 30.

ATROPELLO

En la carretera de Valencia a Sueca, y por un auto, fué atropellada la vecina Josefa Berto, de 38 años, que resultó con heridas en la cabeza y pierna izquierda.

Fué trasladada al Hospital de ésta.

RECAUDACION

Lo recaudado por diferentes conceptos en la segunda decena del mes en curso, asciende a pesetas 12.926'79.

De Cullera

RENOVACION

Ha sido renovado el Consejo local de Primera enseñanza.

Fueron elegidos: Presidente, don Vicente Martínez; vice, don Santiago Sanz, y vocal, el maestro don Ricardo Díaz. Los demás cargos quedaron reelegidos.

De Játiva

FALLA PLAZA MENDEZ NUÑEZ Y ADYACENTES. — JATIVA. — ANUNCIO

Se participa a los artistas de la provincia, y muy especialmente a los de esta ciudad:

Que, habiendo de hacerse la falla para el próximo mes de Marzo 1935, se abre concurso, desde la impresión de este anuncio al 15 del próximo mes de Octubre, que podrán presentar bocetos y condiciones a la comisión de dicha falla, calle de Taquígrafo Martí, 28.

El coste de la falla ha de ser de DOS MIL PESETAS, a la baja.—LA COMISION.

De Alcira

DEBUT

Esta noche, a las diez, debutará en el Gran Teatro la notable compañía de comedias Vila-Davi, procedente del teatro Principal de Valencia, con el estreno del poema en tres actos, de José María Sagarra, "El mesón de la Gloria".

LA MATRICULA PARA EL INGRESO EN EL INSTITUTO

Hasta el día 5 del próximo mes de Octubre, ha quedado fijado definitivamente el plazo para la matrícula oficial del Instituto elemental de Segunda Enseñanza de esta ciudad.

ACONTECIMIENTO LIRICO

Los próximos días 2 y 3 del mes de Octubre, actuará en el Gran Teatro la notable compañía lírica que actúa en el teatro Apolo, de Valencia en la que figura el notable divo cubano Eduardo Brito, con la representación de la zarzuela cubana "La Virgen Morena".

De Burriana

FIESTAS A NUESTRA SEÑORA DE LA MERCED

Se ha celebrado la fiesta a la Virgen de la Merced, con más brillantez y entusiasmo que en años anteriores.

Fué trasladada la imagen de su iglesia a la parroquia, donde se cantó la misa de Perosi por una nutrida orquesta.

Por la noche fué llevada a casa el clavario don José Sozo, procesionalmente, a la que acompañó numeroso público, siendo presidida por el sacerdote don Agustín Serra y el concejal de este Ayuntamiento don Salvador Dosdá.

La calle de este nombre, con motivo de la vela, estaba artísticamente alumbrada y adornada con luces y colgaduras.

Todos los actos fueron amenizados por la brillante banda de música la Lira Burrianense.

BANCO DE VALENCIA

Se ha instalado en su nueva casa de la plaza de Fermín Galán (El Plá), el Banco de Valencia, que hasta ahora estaba en la calle de Cervantes.

VIAJEROS

Para pasar unos días con sus familias, han llegado el secretario letrado del tribunal de casación en Barcelona don José Vicent y simpática señora.

Para Valencia ha marchado el conocido comerciante don Carlos Felis Ferrada y familia, después de haber pasado en ésta el verano.

CASINO FASCISTA

Debido a órdenes recibidas del ministro de la Gobernación, se ha aplazado la inauguración del Casino Falange Española de las Jons hasta nuevo aviso.

De Alcoy

REUNION DE LA FEDERACION LOCAL DE SINDICATOS

Alrededor de las siete y media de esta tarde ha comenzado la reunión de la Federación Local de Sindicatos en el teatro Calderón, para tratar del conflicto del ramo del agua.

Algunas entidades han eludido la contestación al comunicado que se les envió pidiendo se solidarizasen con la huelga.

La Asamblea duró hasta las diez y media de la noche, y la conclusión final, la de ratificarse en el voto de confianza a la industria textil para obrar en consecuencia.

TAMBIEN SE HA REUNIDO LA ASOCIACION PATRONAL

La Asociación Patronal, respondiendo al movimiento local, ha celebrado también esta tarde Asamblea general extraordinaria, para cambiar impresiones sobre la marcha de los conflictos del ramo del agua y de la metalurgia.

NIÑO ATROPELLADO POR UN AUTOMOVIL

Cerca de las dos de la tarde, el automóvil de la matrícula de Barcelona número 45.127, atropelló en la plaza de la República al niño de seis años Miguel Moltó Cantó, causándole importantes heridas en diferentes partes del cuerpo.

De primera intención se le prestó asistencia en la casa de Socorro.

PARTIDO DE HOCKEY

En el último partido de hockey sobre patín jugado en la pista del Viaducto, entre los equipos locales Sporting y Viaducto, vencieron éstos por cuatro tantos a tres.

De Alicante

INFORMACION DEL GOBIERNO CIVIL

Para allanar las dificultades que encuentran los fabricantes para animar el mercado de trigo en esta localidad, el gobernador civil ha prohibido la entrada de harina de otras regiones, a partir del próximo jueves.

—

Hablando el gobernador con los periodistas les ha manifestado que hasta él han llegado los rumores de que los comerciantes de comestibles de Alcoy se quieren dar de baja en la contribución colectivamente, alegando para ello los perjuicios que les causa la huelga.

Ha dicho la autoridad gubernativa que no cree que realicen el propósito, pero si lo hacen así, aparte de otras medidas, se incautará de los establecimientos, con objeto de abastecer a la población.

INFORMACION DE LA DIPUTACION

La Diputación provincial ha acordado mostrarse parte en la causa que se sigue por el suceso ocurrido a una niña de las colonias que veraneaban en Torremanzana.

La misma Corporación protesta de que haya sido trasladada sor Felicitas, sin contar para ello con la Diputación, y ha acordado pedir que, en atención a la meritísima labor que ha realizado la mencionada religiosa, que sea repuesta en el cargo.

HALLAZGO DE DOS REVOLVERS Y MUNICIONES

El guarda nocturno de las obras que se realizan en la plaza de la Independencia, encontró un envoltorio que contenía un revólver "Smit" de seis tiros, varios peines con balas, otro revólver de mayor tamaño, algunos proyectiles sueltos y un depósito de metal para construir una bomba.

RECIBIMIENTO APOTEOSICO A LOS JUGADORES DEL HERCULES

A las ocho de la noche han llegado a Alicante, procedentes de Sevilla, los jugadores del Hércules que vencieron el pasado domingo al Betis.

Venían en autocar, pero al llegar a una venta próxima, sufrió el coche un pinchazo y hubo necesidad de enviar el autobús del hotel Samper a recogerles.

La entrada en la ciudad de los jugadores alicantinos ha sido una cosa nunca vista. Ha tenido caracteres de apoteosis.

Los equipiers eran llevados en volandas durante su paso por las calles céntricas, que estaban atestadas de público.

Los vivas y aplausos han durado todo el trayecto que han recorrido.

INCENDIO DE UNA HORCHATERIA

Dicen de Elda, que un incendio ha destruído la horchatería propiedad de Rafael Martínez.

La maquinaria para la fabricación de helados, valorada en unas seis mil pesetas, se ha perdido totalmente.

No ha habido que lamentar desgracias personales.

DESTITUCION DE UN AYUNTAMIENTO

Ha sido acordada la destitución del Ayuntamiento de Atchurria, por irregularidades administrativas.

Parece ser que han desaparecido de la caja municipal más de seis mil pesetas.

De Almansa

LLEGADA DE TROPAS

Ha llegado a esta población procedente de Valencia, bajo el mando del culto coronel don José Tarrasa Entranvasaguas, teniente coronel don Mariano Medina Sáez y comandante don Juan Forés Puig, capitanes señores Somalo Avellán y Romero, tres escuadrones y el escuadrón de armas automáticas del regimiento de Caballería núm. 7, para realizar en ésta supuestos tácticos.

REGISTROS

Bajo el mando del capitán don Isaac Martínez Herreros y teniente don Miguel Parra, la Guardia civil ha efectuado registros en la Casa del Pueblo y Cooperativa de la misma.

El resultado fué negativo.

De Villar del Arzobispo

ACCION CATOLICA

Ha quedado constituída la nueva junta femenina de Acción Católica, integrada por las siguientes señoras: doñañ Leonor Miquel Lázaro, presidenta; señorita Elisa Estevan Mollá, secretaria; doña Eugenia Galiana López, doña Dolores Marco Molina, doña María Estevan, doña María Cruz López Pamblanco y señoritas Carmen Boter Estevan y Amelia García García, vocales.

DE RE AGRICOLA

Tras las pasadas lluvias que durante varios días han caído a intervalos, los labradores se apresuran a sembrar lo que pudiéramos llamar siembra menor, tal como guisantes, etc., preparando la tierra para la otra.

El mercado agrícola se halla bastante decaído, atravesando una época de sin igual confusión.

Ha resultado bien la cosecha de los famosos y riquísimos higos de Villar, cotizándose entre 3'50 pesetas y 4'50 pesetas arroba, según calidad.

ESCOLARES

El lunes pasado, día 17, quedó inaugurado el curso escolar de nuestras escuelas nacionales y en el colegio de la Inmaculada.

Ministerio de Educación, Cultura y Deporte

INFORMACION NACIONAL

Impresiones bursátiles

Empezaron las operaciones en el sector de fondos públicos con buenos auspicios y las cotizaciones se sostienen en general. Al final se retrae la oferta y queda papel predominante.

Los valores industriales acusan buena tendencia. De un lado Barcelona y Bilbao presentan firmeza y de otro en Madrid influyen circunstancias de orden interior del mercado.

Se habían cedido muchas alzas de Explosivos entre los cambios de 524 y 525, y como hay el temor de que el jueves, al contestar las opciones se pidan dobles a juzgar por la firmeza que tienen los cambios, se toman las precauciones necesarias para poder responder a las demandas. A eso se atribuye la principal firmeza de este valor.

Circulan noticias sobre una reunión que dice se celebrará en estos momentos en San Sebastián en relación con el mercado de Bélgica y el Sindicato de ventas.

Los fondos públicos se cotizan con ventaja y suben el Exterior tres cuartillos, el amortizable cinco por ciento de 1929 uno, el de 1900 y cuatro y medio quince, el de 1927 sin impuesto y cuatro por ciento libre diez, el de 1926 veinte, y solo baja el tres por ciento 0'25, quedando los demás sostenidos.

Los bonos oro permanecen en la serie A, única cotizada, firmes a 237'50. y las obligaciones del Tesoro están encalmadas.

Los valores municipales acusan pesadez y retroceden mejoras urbanas 25 céntimos, y el empréstito del 31, quince; los valores garantizados por el Estado se cotizan con depreciación de 25 a 50 céntimos.

Las cédulas del Banco Hipotecario acusan firmeza y se destacan las del cinco por ciento, que cierran a 93'25, con ganancia de la fracción. También suben quince y diez céntimos las del Crédito Local al cinco y medio corrientes y seis por ciento interprovinciales.

El Banco de España gana otros dos enteros. El Español de Crédito permanece a 185'50.

En el grupo industriall figuran en primer término los Explosivos, que avanzan dos pesetas al contado, cuatro a fin de mes y seis al próximo, y terminan bastante firmes a esta última fecha con dinero a 527.

Los Alicantes suben dos pesetas en todas sus modalidades; los Nortes no se cotizan y se pagaban a la liquidación a 224'50 y se ofrecían a 225'50; los tranvías de Madrid siguen a 100'50; el Metro con dinero a 120'50; el Monopolio de Petróleos gana un entero; la Cooperativa Electra, otro; la Telefónica preferente, 0'10, y la Chade serie D, cede uno. Los restantes titullos no varían y al término de la hora oficial Mengemor tenía papel a 138, la Hidroeléctrica Española dinero a 148 y papel a 149, la Cooperativa Electra a 132 y 133, respectivamente, y Guadalquivir a 42 y 43; los Petrolillos tenían demanda para contado a 29.

En obligaciones, la oscilación más destacada corresponde a los Alicantes primera hipoteca, que bajan dos enteros y medio. También retrocede la Hidroeléctrica Española serie D, uno; Alsasua, 0'85, y Nortes quinta serie recuperan medio. Los demás no varían.

Los bolsines de última hora.—El de Madrid: Explosivos fin corriente 528, en alza 529, en baja 526, al fin próximo 530, en alza al próximo 536 dinero; Nortes próximo, 226'50; Alicantes próximo, 176'50, en alza 180. El de Barcelona: Nortes, 225'75; Alicantes, 175'50; Explosivos, 527'50; Minas Rif portador, 251'25; Chades, 330.

MOTORES DIESEL
OTTO - DEUTZ
Para camiones y autobuses
CITI - Colón, 36 - VALENCIA

Comentarios de prensa

Todos los de los periódicos de la mañana giran alrededor del discurso de Valladolid.

"AHORA"

Dice:

"El país habrá encontrado en las palabras del presidente de la República el reflejo fiel de su propio estado de conciencia.

No pueden permitir los españoles que se malogre a merced de un vendaval de enconos y violencias el porvenir de una nación cuya situación actual hace de ella, según frase certera del señor Alcalá Zamora, un país de privilegio en medio de la crisis azarosa que atraviesa el mundo.

El discurso del presidente de la República tiene en estos momentos autoridad y oportunidad máximas.

Nadie podrá mostrarse discrepante en el asentimiento, sin que desde ese instante deje al descubierto el dolor de sus propósitos.

Desde la extrema derecha hasta el confín del campo socialista, las palabras del jefe del Estado habrán de ser acogidas con el acatamiento unánime de un honrado convencimiento. De no ocurrir así, España podrá señalar inequívocamente quiénes son los que maquinan su ruina."

"EL DEBATE"

"Porque sostenemos que ha venido tan sólo a recordar con la autoridad que le presta su altísimo cargo ciertas normas y principios constitucionales de suyo clarísimas, no hemos de añadir una explicación nuestra ni pretendemos hacer concretas deducciones que puedan parecer que inclinan los conceptos expresados por el presidente a un campo ni a otro.

Obvias son nuestras discrepancias de doctrina con ciertos principios de los que informan la Constitución ultrademocrática a que hemos de vivir atenidos actualmente en España. Pero no se trata de eso. Se trata de que una vez vigente esa ley fundamental, a ella es preciso atenerse en el juego normal de la política.

Esto es lo que acaba de decir el presidente de la República para que le oigan todos los españoles.

Aplique cada cual la medida a su conducta. Y si es muy cierto que la víctima del desate de las pasiones no sería más que una, España, sepamos todos impedir que lo sea."

"A B C"

"Sobre las Cortes, desde el mismo día en que nacieron, está pesando la amenaza de la disolución.

Se les ha opuesto, junto a esa amenaza, la absurda teoría del Gobierno minoritario: las Cortes han de aceptar el Gobierno que se les dé o han de morir si no lo aceptan; y el caso es que desde el 19 de Noviembre los Gobiernos son minoritarios, como si prevaleciera la teoría.

Lo constitucional no es eso; es lo que, con vehemente protesta, de constitucionalismo, proclama el jefe del Estado: "el respeto a la voluntad popular"; "que España sea lo que quiera y que el resultado de las urnas sea el que gobierne y decida".

Con verlo basta; mas para verlo es necesario que la mayoría de ocasión a la prueba; que use de sus votos y ejercite su fuero."

"EL SOL"

"Cada apartado es susceptible de contradictorias glosas dentro de la más fina labor interpretativa.

Lo que no admite duda es lo que más importa al bien de España y de la República: la confianza en su porvenir, "la sed de justicia social en medio de la tristeza de los campos".

Idea que brinda perspectivas y derivaciones en cierto modo nuevas, a conflictos de carácter político harto sensibles y espinosos. Y que aparece claro como la luz del día. Es la necesidad de afirmar el respeto de lo moral, es decir, contener el derrumbe visible de la moral en este momento de la República, que no es, aunque los monárquicos quisieran confundir los términos, la moral de la República.

Esta urgencia, apreciada y reconocida, obedece a cambios que tienen su fecha, sus obras y sus nombres.

Es ahora cuando el jefe del Estado se ve en la dolorosa precisión de invocar el respeto a las normas morales."

"EL LIBERAL"

"Es un discurso sin desperdicio, sin hojarasca, sin relleno de cascote.

Una pieza oratoria construída sólidamente. Un acto que realizado desde la presidencia de la República, en las circunstancias presentes, señala el camino a seguir la nueva ruta, el horizonte despejado ante la perspectiva de un grato porvenir inmediato para España. Tan inmediato, que su excelencia lo ha puesto en lo que resta del año en curso."

"LA LIBERTAD"

"El intento frustrado de ensanchar la base de la República que los respetos constitucionales hicieron al jefe del Estado no dificultar, no puede, sin embargo, a estas alturas de la realidad que vivimos, tener su simpatía.

El nos ha dividido a los republicanos; él ha alejado de nosotros a otras fuerzas no republicanas, pero coadyuvantes a la victoria del régimen; él ha malogrado el gran patriciado social que pudo haber sido la República.

Don Niceto Alcalá Zamora no puede buscar el bien de la República que en su fervor republicano sitúa siempre sobre su personal bien, si no es precisamente entre los republicanos indiscutibles, quienes sean y donde estén."

"LA NACION"

Dice:

"Si a la crisis que se anuncia, y que parece inevitable, no se le da una solución adecuada a las exigencias del momento, se prolongarán los males que padecemos y se agravarán, porque este invierno habrá, por desgracia, más parados que nunca, y más hambre, por tanto, que en años anteriores.

Se olvida que lo primero es restablecer la confianza, y para eso no sirven los Gobierno transitorios e interinos.

¿No hay, repetimos, más camino que ese, el de un nuevo Gobierno minoritario?

En ese caso—"El Socialista" lo dice—es que "la República está en un callejón sin salida". De cualquier manera, esté alerta la opinión pública. Que no se diluya el recuerdo de lo ocurrido en estos días; que se exijan las responsabilidades debidas y que se procure por ese camino la inmediata resurrección de una España digna, fuerte, trabajadora y honesta."

"INFORMACIONES"

"Los socialistas, entre el derecho y la violencia, optan por la última. Entre las elecciones y la revolución, dicen al presidente de la República que van a hacer la segunda. Cuando puedan. Cuando les dejen.

Si esto es así, ¿a título de qué pueden ser consultados por el presidente de la República en los casos de crisis? A los que jactanciosamente se sitúan fuera de la ley, ¿con qué lógica se les puede pedir consejo cuando se trate de resolver pacífica y legalmente los problemas que la vida normal plantea?

Esto es lo que el propio presidente deberá meditar. Porque no parecerá razonable a nadie que en una democracia se llame a consulta en ningún caso, pero menos que en ninguno en los casos graves, a los que se declaran y obran como sus enemigos."

La situación política

Consejo de Ministros

UNA RECTIFICACION DEL SEÑOR PITA ROMERO. — EL SUMARIO POR LOS HALLAZGOS EN LA CASA DEL PUEBLO HA QUEDADO CONCLUSO

Desde las diez y media de la mañana hasta las dos y veinte de la tarde estuvo reunido en la Presidencia el Consejo de Ministros.

El de Estado, a preguntas de los periodistas, dijo que el embajador de Portugal le había visitado para presentarle a la comisión de oficiales de aquel Ejército, que ha llegado para asistir a las maniobras militares.

—He leído—añadió el señor Pita Romero—lo que dice "O Seculo", de Lisboa, sobre el pretendido contrabando de armas, y lo considero lamentable. Estimo injustas todas las inculpaciones que en tal sentido se hagan a los Gobiernos de la República.

El ministro de Justicia manifestó que el sumario por los hallazgos en la Casa del Pueblo había quedado concluso, pasando a la Audiencia, y que inmediatamente se constituirá el Tribunal de urgencia para actuar por los delitos de tenencia ilícita de armas y explosivos.

UNA NOTA DEL MINISTRO DE JUSTICIA

Seguidamente el señor Cantos entregó la siguiente nota:

"El ministro de Justicia ha firmado una orden para que desaparezcan en las certificaciones del Registro civil los apellidos de expósito y otros semejantes fijando un procedimiento sencillo y gratuito.

Aunque para los que tuvieron la desgracia de no tener padres conocidos ya estaba dispuesto por el Reglamento para aplicación de la ley del Registro civil y con una nutrida jurisprudencia que tales denominaciones serían sustituidas por dos apellidos usuales y corrientes en la localidad del nacimiento, que hicieran desaparecer toda huella de origen desconocido, faltaba borrar también tales denominaciones cuando los que las tienen como apellidos las han recibido de sus padres.

Hasta ahora no existía más procedimiento que el de incoar el expediente de modificación de apellidos prescripto por el capítulo noveno del citado Reglamento, expediente largo y costoso, que queda sustituído para estos casos con la nueva disposición, que autoriza un procedimiento lo más simple posible y completamente gratuito, por el que se faculta para solicitar la imposición de apellidos familiares si los tuvieren y se ordena que los certificados referentes a las actas así rectificadas, se expidan conforme a lo que resulte de ella, sin hacer mención de su constancia anterior más que en el caso de que lo consideren preciso las autoridades judiciales o gubernativas."

PARA REMEDIAR EL PARO OBRERO

El ministro de Trabajo facilitó esta otra nota:

"El Consejo de Ministros ha aprobado la segunda propuesta formulada por la Junta nacional de ordenación y desarrollo de obras para remediar el paro obrero. Afecta aquélla a todas las provincias de España y la ejecución de las obras implicará un gasto de 18 480.566 89 pesetas.

Con ellas se promoverá la construcción de 261 caminos vecinales, seis carreteras y dos ferrocarriles. Algunas obras de puerto, a punto de interrumpirse por haberse agotado las consignaciones, podrán seguir, evitándose que en Almería y Melilla, por ejemplo, quede desplazado del trabajo un número considerable de obreros.

Para la construcción de Escuelas de Trabajo se destina un millón quinientas mil pesetas; para edificios de carácter benéfico o sanitario, 105.227 pesetas, y para obras relacionadas con servicios del Ministerio de Agricultura, entre ellas la iniciación de un inmueble destinado a Escuela de Panificación en Madrid, 498.387 pesetas.

A las obras de iniciativa como propuesta de Diputaciones provinciales y Ayuntamientos de la más variada finalidad y destino, pero entre las que predominan las de abastecimiento de aguas y saneamiento de núcleos urbanos, se contribuye con 5.981.284 pesetas.

Es de advertir en este particular, para calmar las legítimas y muy explicables impaciencias y para poner coto a aspiraciones desmedidas, que la Junta Central del Paro no ha concluído todavía la labor de distribuír los recursos con que cuenta para la lucha contra el desempleo y que, inflexible en el cumplimiento de las normas que se ha trazado para una actuación objetiva y provechosa, antepone a toda otra concesión de carácter municipal las que se refieren a dotación de aguas potables e higienización de los pueblos y que no podrán acoger aquellas peticiones que se le han formulado sin acompañar proyecto o anteproyecto y sin expresión concreta de las cantidades a invertir.

La suma total concedida hasta la fecha para obras encaminadas a atenuar los efectos del paro, asciende a 42.455.088 pesetas.

MANIFESTACIONES DEL SEÑOR VILLALOBOS

El ministro de Instrucción pública manifestó que la nota oficiosa era muy extensa y que en ella estaba reflejado todo lo tratado en el Consejo.

—Principalmente—dijo—se han estudiado los asuntos relativos a Agricultura.

Con respecto al orden público, dijo que el ministro de la Gobernación había dado cuenta de que la tranquilidad es absoluta en toda España, habiendo desaparecio los conatos de rebelión.

Después añadió que el día 29 acompañaría a S. E. el presidente de la República en su viaje a Salamanca para asistir al homenaje a don Miguel de Unamuno permaneciendo en aquella capital el día 30 también.

Asistirán a este merecido homenaje más de cien catedráticos en ejercicio que han sido alumnos suyos, entre ellos algunos rectores de Universidades.

Acerca del presupuesto de su departamento, dijo que durante quince días ha venido trabajando en él y atenderá, entre otras necesidades, a la continuación de las obras del teatro de la Opera, para las que ha consignado una partida de dos millones de pesetas, de los seis que él había solicitado.

Se le preguntó sobre la creación de las delegaciones regionales de Instrucción pública, y dijo que el proyecto lo presentará probablemente al Consejo del viernes próximo.

NOTA OFICIOSA

"El Gobierno celebró un amplio cambio de impresiones sobre temas políticos de actualidad informando el titular de Gobernación sobre el estado del orden público en España, que es muy satisfactorio.

Quedó aprobado el anteproyecto de ley Municipal, que se presentará a las Cortes.

Después se aprobaron los siguientes asuntos:

Presidencia.— Decreto reorganizando ciertos servicios del Patronato Nacional de Turismo, con obtención de economías.

Nombrando una comisión para que en el plazo que media hasta el 15 de Noviembre, fomule las bases

Ministerio de Educación, Cultura y Deporte

técnicas administrativas y financieras para constituir el Patrimonio Forestal de España, encargada de realizar la repoblación de los montes.

Justicia.—Nombrando presidente de sala y abogado fiscal, respectivamente, de las Audiencias de Las Palmas a don José Cortés López, y de la de Zaragoza a don José María Carreras.

Hacienda.— Decreto estableciendo normas para la circulación de café y coco en cuanto a artículos de renta.

Decreto organizando la plantilla de funcionarios del Patrimonio de la República.

Orden ministerial reglamentando el funcionamiento de la representación del Ministerio de Hacienda en la Campsa.

Decreto de concesión de créditos para las obras propectadas por la Junta del Paro Obrero.

Instrucción pública.—Aprobando proyectos para construír escuelas graduadas, con diversas secciones para niños y niñas, en Biar (Alicante), Cañete la Real (Málaga), Abarán (Murcia), Benigánim (Valencia).

Trabajo. — Decreto prohibiendo el trabajo a los niños menores de catorce años en empresas agrícolas, públicas o privadas o en sus dependencias, durante las horas señaladas para la enseñanza escolar, de conformidad con los acuerdos de carácter internacional ratificados por el Parlamento.

Decreto nombrando a don Emilio Rodríguez Fernández, inspector provincial de Sanidad, en Murcia.

Segunda propuesta de la Junta nacional del paro para la realización de obras, por un importe global de 18.480.566'89 pesetas, cuya relación especificada se consignará aparte. Queda por invertir un remanente de 7.544.911'34 pesetas que será objeto de una próxima y última distribución.

Disponiendo que con motivo de la situación creada a algunas Asociaciones profesionales obreras por disposiciones de la autoridad judicial, con ocasión de los últimos hallazgos de armas, se dé cumplimiento al artículo 40 de la ley de 8 de Septiembre de 1932, procediéndose por las Delegaciones provinciales de Trabajo si a ello hubiese lugar, al nombramiento de las comisiones a que se refiere dicho precepto para que los organismos aludidos puedan continuar sus gestiones en los contratos de trabajo y en lo concerniente a funciones de previsión, cultura y beneficencia.

Comunicaciones. — Jubilando a los funcionarios de Correos don Salvador López Sanjusto y a don Antonio Mamacho Sanjurjo.

Industria. — Decreto sobre contingente para el primer trimestre del año 1935 a los productos grasos, sebos, semillas oleaginosas y aceites.

Decreto fijando el contingente de importación de huevos durante el año 1935 y regulando la administración del contingente de aceites de pescado impuro.

Decreto nombrando vocal representante de los intereses de los fabricantes de jabón en la Comisión mixta del Aceite.

Agricultura. — Se aprobaron los siguientes proyectos de ley:

Uno relativo a la reintegración o rescate de los bienes del patrimonio rústico municipal y otro referente a la modificación de la ley de Reforma agraria.

Guerra. — Proyecto de ley sobre revisión de ascensos que fueron afectados por el decreto de 7 de Junio de 1931 y 28 de Enero de 1933.

Otro modificando el artículo tercero de la ley de 29 de Julio de 1908 sobre alimentos.

Decreto ampliando y modificando las escalas de complemento honorario de ferrocarriles.

Estado. — El ministro ha dado cuenta al Consejo de que como resultado de las negociaciones llevadas con el ministro de la República Dominicana, el Gobierno de éste país ha acordado suspender totalmente el impuesto sobre la alpargata, que venía gravando una considerable partida de nuestra exportación a aquel país.

Al efecto, se ha presentado a las Cortes de Santo Domingo el oportuno proyecto de ley.

El Gobierno ha acordado suspender el bloqueo de divisas impuesto a aquella República.

La medida se aplicará al mismo tiempo que entre en vigor la citada ley dominicana.

Seguidamente comenzarán en Madrid las negociaciones para un tratado comercial entre las dos Repúblicas.

EL SEÑOR SAMPER RECTIFICA EN ABSOLUTO UNA INFORMACION DE "EL SOCIALISTA"

A las tres menos cuarto salió el señor Samper y dirigiéndose a los periodistas les dijo que le interesaba hacer una rectificación respecto a una información que publica "El Socialista".

—Alude dicho periódico—añadió—a unas expresiones del presidente de la República en relación con la carta del señor Serrano Pérez.

El presidente de la República, dada la forma correcta con que siempre se manifiesta, no ha hablado para nada de este asunto en Consejo; y aunque ya el lector habrá supuesto esto mismo, yo me considero en el deber de rectificar en absoluto la versión de "El Socialista"

No se trata de una rectificación formularia. Es una negativa rotunda en relación con la realidad.

EL FISCAL DE LA REPUBLICA EN LA PRESIDENCIA

Estuvo en la Presidencia el fiscal de la República, conferenciando con el jefe del Gobierno durante media hora, una vez terminado el Consejo.

Al salir confirmó las manifestaciones hechas anteriormente por el ministro de Justicia, agregando que la vista de la causa contra la Casa del Pueblo, por tenencia de armas y explosivos, se celebrará ante el Tribunal de urgencia a la mayor brevedad y que los demás asuntos que entran en su jurisdicción se tramitan con rapidez.

AMPLIACION

EL CONSEJO NO TRATO DE ASUNTOS POLITICOS

Los ministros no hicieron la menor alusión a las cosas políticas en todo el Consejo. Este fué absolutamente administrativo; de tal modo, que la intervención de los consejeros se hizo por orden de carteras y dando cuenta, cada cual, de los asuntos que consideraban de mayor importancia y de más urgente resolución.

No quiere decir esto que el Consejo de ayer careciera de importancia. La tuvo y en alto grado, si se tiene en cuenta que los tres asuntos que absorvieron la atención del Gobierno fueron las propuestas de la Junta del Paro los proyectos del ministro de Agricultura sobre rescate de bienes comunales y reforma de la ley agraria y el proyecto de bases para una nueva ley municipal.

LAS CUESTIONES AGRARIAS

El ministro de Agricultura consumió mucho tiempo en la explicación de dos proyectos muy interesantes, que quedaron aplazados; se refiere uno al rescate de bienes comunales, y otro a la reforma de la ley agraria.

Un extremo saliente de este último, es el de que los dueños de terrenos afectados por la Reforma agraria, que conviertan sus predios de secano en regadío, se verán libres de las disposiciones de la ley.

Otro punto de bastante relieve es el de que en el proyecto no se habla para nada de los bienes rústicos pertenecientes a la extinguida Grandeza de España.

El proyecto de reforma de la ley agraria se inspira en el criterio de dar una mayor flexibilidad a los preceptos de la ley mencionada.

EL PROYECTO DE BASES DE LEY MUNICIPAL

El ministro de la Gobernación expuso detalladamente este proyecto, que logró el asentimiento y la aprobación de los ministros.

Consta de 39 bases y de una disposición adicional.

Entre sus preceptos principales descuellan los siguientes:

La capital de la República será Municipio de categoría propia y su régimen de gobierno podrá ser objeto de ley especial.

La capitalidad de los Municipios subsistirá en el núcleo urbano donde actualmente se halle establecida, pero podrá constituirse en diferente núcleo de población previo referéndum en el que participe el 75 por 100 de los electores del término municipal.

El cargo de concejal es obligatorio e irrenunciable y se supone gratuíto, sin perjuicio de que pueda autorizarse el percibo de gastos de representación o de dietas cuando la importancia de los servicios lo exija y la capacidad económica lo permita.

Se especifica que las personas que desempeñen funciones públicas, sean o no retribuídas, no podrán ser concejales titulares. Se exceptúan los profesores de centros oficiales. Se acepta el principio del referéndum y se especifican todas las garantías necesarias para que sea efectiva la autonomía municipal.

Se crean en las capitales de provincias comisiones integradas por funcionarios técnicos, secretarios o interventores con título de abogado para prestar asesoramiento gratuíto a los organismos y autoridades municipales en materia de su competencia y cumplimiento de las obligaciones impuestas por la ley. Las comisiones asesoras girarán anualmente una visita a los Municipios de su demarcación para comprobar el estado de los servicios y la marcha de su organización.

Las entidades municipales serán declaradas en tutela con arreglo a las condiciones que se especifican en el proyecto.

Las entidades municipales quedarán exentas del pago del impuesto del 20 por 100 sobre propios, del impuesto sobre bienes de las personas jurídicas, del impuesto del Timbre en documentos que se refieran a servicios del Estado, así como de la obligación de satisfacer al Estado el 20 por 100 del importe del arbitrio de pesas y medidas.

El Estado afrontará la realización con recursos propios de los servicios generales que graviten sobre la Hacienda municipal, quedando los Municipios exentos, desde luego, de la obligación de abonar indemnizaciones de casa-habitación a los maestros

LOS FERROVIARIOS DESPEDIDOS

Durante largo tiempo se examinaron las peticiones formuladas al ministro de Obras públicas, por las Asociaciones ferroviarias, en orden a que queden sin efecto los despidos que se efectuaron con motivo de la pasada huelga. El señor Guerra del Río explicó sus entrevistas con los representantes obreros, a quienes aconsejó que los despedidos llevasen su caso al seno de los Jurados mixtos, recomendación que no atendieron.

Después de amplia deliberacion se acordó que los comisarios del Estado en las Compañías ferroviarias estudien los casos de los despidos para que hagan la propuesta que crean de justicia, pero con espíritu benevolente.

* * *

El ministro de la Guerra tuvo su intervención en el Consejo con proyectos de interés. Uno de ellos se refiere a la ampliación de la escala de complemento en las fuerzas de ferrocarriles; y otro a mejorar la situación de aquellos jefes y oficiales que no pudieron ascender en virtud de medidas decretadas por el Gabinete Azaña.

Se instruirán los oportunos expedientes y así se podrán remediar los perjuicios que indebidamente se hayan podido causar.

También, según parece, volverán a su situación militar algunos generales que están fuera de ella.

DECLARACIONES DEL SEÑOR GIL ROBLES SOBRE LOS PROBLEMAS ACTUALES

Bilbao.—Cecilio Garcirrubio nos ha facilitado detalles de una conversación que ha sostenido con el jefe de Acción Popular señor Gil Robles.

El diálogo se ha producido en los siguientes términos:

—¿Puede decir algo de su entrevista con el presidente de la República?

—Absolutamente nada.

—Usted cree que se podrán resolver los problemas planteados sin apelar a procedimientos dictatoriales?

—¿Qué opina de los alijos de armas ¿Por qué no están ya en la cárcel los dirigentes socialistas?

—Que nosotros nos comprometemos a que se esclarezca todo en el Parlamento. En cuanto a su segunda pregunta, es el juez el que tiene que decidir.

—¿Puede decir algo de la posible expansión de la C. E. D. A. en Cataluña?

—Dentro de breves días se podrá saber la forma de nuestra organización y el aspecto que tomará.

—En caso de que la Generalidad insista en su rebeldía, ¿qué medios coercitivos puede emplear el Estado para someterla?

—El hacerse cargo del orden público como primera providencia; las otras medidas las exigirán las circunstancias.

—¿Qué solución viable ve usted para el asunto de los Ayuntamientos vascos?

—Primero, que cese la rebeldía; después ya veremos la actitud de nuestra minoría en la Comisión de Estatutos sintetizando nuestro pensamiento.

—¿No peligraría el Concierto económico con estas provincias al aprobarse el Estatuto?

—Es un problema delicado que habrá que estudiar en el conjunto de las soluciones del problema vasco.

—¿La C. E. D. A. está dispuesta a dar algunos ministros para un Gabinete de preponderancia radical?

—La C. E. D. A. pide únicamente la realización de un programa concreto y definido en plazo breve y con garantías muy efectivas de cumplimiento; a lo que no está dispuesta es a que se le dé una cartera de limosna.

—Está llamando mucho la atención el hecho de que mientras en otros sectores de extrema derecha se pide la unión de grupos afines, en la C. E. D. A. guarden silencio.

—En cierto campo de la derecha se pide mucho la unión de las derechas y se combate mucho en contra suya. La C. E. D. A. prefiere callar una vez más.

—Las clases adineradas dicen que la C. E. D. A., en el aspecto social, va demasiado lejos.

—Estas clases adineradas deben darse cuenta de que su única defensa es un partido de la significación social de la C. E. D. A. Si les parece que somos demasiado avanzados, que esperen a que vengan los socialistas y luego nos lo contarán.

—En concreto, ¿la C. E. D. A. quiere modificar el parlamentarismo o abolirlo?

—La C. E. D. A. quiere seguir su programa; realizar un sistema representativo que no incurra en los vicios del actual parlamentarismo. De todas maneras, que quede bien claro que nosotros preferimos una mala Cámara a una buena camarilla.

—¿Qué programa inmediato deben desarrollar las Cortes?

—Medidas muy enérgicas en materia de orden público; fin implacable de la rebeldía de la Generalidad y de todas aquellas que la secundan; política económica de máxima eficacia; medidas urgentes y todo lo amplias posible en el problema del paro forzoso; legislación municipal y electoral para la pronta renovación de los Ayuntamientos. Después, hablaremos.

EL JEFE DEL GOBIERNO DESPACHA CON EL PRESIDENTE DE LA REPUBLICA

Anoche a las ocho, el señor Samper se trasladó desde la Presidencia al domicilio particular del jefe del Estado, para someter a su firma los decretos aprobados en el Consejo de la mañana.

Se detuvo a conversar con los informadores y les dijo que entre las disposiciones que llevaba a la firma del señor Alcalá Zamora figuraba el Código de circulación y la autorización para leer en las Cortes el proyecto de ley municipal La autorización para leer el de Reforma Agraria será sometida a la firma del presidente de la República en el Consejo de mañana en Palacio.

Añadió el señor Samper que el Gobierno celebrará Consejo ordinario antes de la reapertura del Parlamento, el sábado próximo, porque el viernes por la mañana se reúne el Comité ejecutivo del partido radical, al que tienen que asistir él y varios ministros.

Un periodista le advirtió que el sábado se celebrará en Salamanca el homenaje a Unamuno, con asistencia del jefe del Estado y dos o tres ministros, y que esto dificultaría la celebración del Consejo en ese día.

—Es verdad—repuso el presidente.—Entonces celebraremos el Consejo el domingo o el lunes por la mañana, y si hubiera dificultad en esas fechas, el viernes por la tarde.

Dijo también el presidente que le había visitado el ministro de la Guerra para pedirle que asistiera a las maniobras militares, invitación que había declinado por sus muchas ocupaciones.

También le había mostrado el señor Hidalgo sus deseos de que asistiera a las maniobras el presidente de la República; y él pensaba transmitir al señor Alcalá Zamora este ruego del ministro de la Guerra.

PREPARATIVOS PARA LAS SESIONES DE CORTES

Se trabaja activamente estos días en el arreglo del Congreso. Las obras de reforma están ya terminadas y de aquí al día primero de Octubre se ultimará la colocación de los muebles.

El presidente de las Cortes, señor Alba, asiste diariamente a su despacho para ocuparse en los preparativos de la reapertura.

Ayer tuvimos ocasión de saludarle. No quiso emitir juicio alguno acerca de la situación política porque quiere permanecer absolutamente alejado de todos sus incidentes.

Se propone reunir el sábado a los jefes de las distintas minorías para convenir con ellos la definitiva colocación de los grupos políticos en el salón de sesiones. Este asunto preocupa bastante al señor Alba. La proximidad de fuerzas parlamentarias que mantienen una lucha enconada, puede dar lugar a situaciones violentas como las que ya se presenciaron en la etapa anterior. Así, por ejemplo, están unidos en los mismos bancos los radicales y los radicales demócratas y muy próximos las extremas derechas y las extremas izquierdas. Se procura, pues, que los grupos afines estén en lugares correlativos.

También en la reunión de los jefes de minorías se hablará de la proporcionalidad en la Junta permanente de las Cortes.

El señor Alba tiene también el propósito de conferenciar con el señor Besteiro respecto a cuanto concierne a la discusión del nuevo Reglamento de la Cámara.

LA CRISIS

No es posible aventurar soluciones de la próxima crisis, hasta que deliberen, separadamente, los órganos directivos de la C. E. D. A. y del partido radical.

Lo que dijimos ayer sobre las posibilidades de solución en la próxima crisis, ha sido muy comentado. Exponíamos la impresión recogida de elementos bastante calificados de la actual situación en orden a la casi segura formación de un Gobierno de composición muy parecida a la del actual. Pero decíamos—matiz bien interesante por cierto—que los que así opinaban partían del supuesto de que el señor Gil Robles hubiera suavizado la actitud de intransigencia con que apareció en los primeros días de este mes.

Tenemos motivos para suponer que el jefe del partido popular agrario, persevera en la actitud que marcó en las reuniones del Consejo Nacional de la C. E. D. A., celebradas en San Sebastián, y luego en su discurso de Covadonga; es decir, que no podrá aconsejar la constitución de un Gobierno sin fuerzas efectivas en el Parlamento y sin garantías de una labor continua y eficaz.

En último término, todos sus esfuerzos tenderán a que el próximo Gobierno realice un programa concreto y definido, en plazo breve, y con garantías efectivas de cumplimiento.

* * *

Hoy comienza su reuniones el Consejo nacional de la C. E. D. A

Creemos que la deliberación será esencialmente política y que examinará la situación actual, así como la conveniencia de una participación efectiva en el Gobierno que se forme.

Elementos que pesan mucho en el organismo directivo de la C. E. D. A. llevan a la reunión una propuesta favorable a la participación personal del partido en la gobernación del Estado y la defenderán con todo entusiasmo.

Claro es, que hasta que surja el acuerdo definitivo de la C. E. D. A. no empezará a vislumbrarse el

Ministerio de Educación, Cultura y Deporte

camino para la solución de la inmediata crisis; de modo, que es prudente reservar cualquier juicio.

* * *

En esta misma semana se reunirá el Comité ejecutivo nacional de los radicales, bajo la presidencia de don Alejandro Lerroux.

He aquí el otro término del problema político. ¿Qué decisión adoptará el órgano directivo de los radicales?

La reunión está convocada para el viernes, pero no creemos que en ese día se adopte ningún acuerdo de importancia, por una razón: porque el señor Lerroux no ha tenido inconveniente en autorizar a los señores Guerra del Río y Salazar Alonso, que forman parte del Comité ejecutivo nacional, para que se ausenten de Madrid y no concurran a la reunión.

Los ministros de Obras públicas y Gobernación marcharán el jueves por la noche a Mérida y el viernes visitarán el pantano de Cijara.

Pendiente, pues, la resolución del problema político de lo que acuerden los dos partidos, que tienen mayor fuerza en la Cámara, parece ocioso entretenerse en hipótesis. Unicamente y a título de impresión nos permitimos señalar que gana terreno la opinión de aquellos que creen conveniente para los intereses de España y de la República, que no se intenten nuevas combinaciones ministeriales de escasa vida, y de poca fuerza parlamentaria.

UNA CONFERENCIA

Ayer sostuvieron una entrevista el ministro de la Gobernación y el jefe de la C. E. D. A., señor Gil Robles.

En el Supremo

LA CAUSA CONTRA EL SEÑOR MERRY DEL VAL.—VISTA DEL RECURSO

En la sala segunda del Supremo se celebró ayer mañana la vista del recurso interpuesto contra la sentencia que absolvió a don Alfonso Merry del Val de los delitos de homicidio y lesiones de que en su día se le acusó.

El letrado, señor Rufilán, alegó tres motivos, que, en su opinión, imponían la revocación del fallo recurrido; pero el señor Colom Cardany, a nombre del señor Merry del Val, demostró que el auto de terminación del sumario no fué recurrido en tiempo y forma; que no hubo denegación de pruebas porque las que se pidieron se practicaron, y en cuanto a que se toleraran determinadas preguntas se remitió al acta del juicio, donde no hay constancia de que se formulase protesta alguna.

El fiscal, señor Palma, se opuso al recurso, haciendo suyo la brillante argumentación del señor Colom Cardany.

El Montepío de Actores

El Sindicato y Montepío de Actores Españoles ha publicado la siguiente nota:

"Se pone en conocimiento de todos nuestros asociados que las gestiones realizadas por las juntas directivas y de gobierno acerca de la Sociedad general Española de Empresarios de Espectáculos Públicos y de la Unión de Empresas Teatrales de Madrid, han tenido un brillante resultado.

Ambas entidades, y por acuerdo de sus juntas directivas, han determinado que el segundo jueves de Enero de cada año se celebre una función en todos sus locales en beneficio de nuestro Montepío y en la forma siguiente:

La Unión de Empresas Teatrales de Madrid donará a nuestro Montepío los ingresos líquidos, después de descontar los impuestos, hojas y gastos correspondientes.

La Sociedad general Española de Empresarios Públicos cederá el cincuenta por ciento, pasando el otro cincuenta a beneficio de dicha entidad.

Por las juntas directivas y de gobierno, Gaspar Campos y Manuel Espinosa."

Del fracasado complot socialista

Un completo plan de combate.—Los portugueses detenidos.—Reunión en la Presidencia.—Nuevos e importantes hallazgos.—Un concejal socialista poseía numerosas bombas y balines.—Siguen los registros

UN PLAN DE COMBATE PERFECTO

Ante el juez especial, señor Alarcón, han declarado, entre otros individuos de menos importancia, el abogado del Consorcio y un alemán agente de negocios.

De las declaraciones últimamente prestadas, la de mayor importancia es la del comunista Manuel Pastor Florit.

A este individuo parece que se le han encontrado documentos de trascendental importancia, entre ellos un plan de combate perfecto que reviste extraordinaria gravedad y que dará lugar, seguramente, a intensificar la actuación de la Policía para poner al descubierto toda la trama de este tenebroso plan.

LOS PORTUGUESES DETENIDOS

Los portugueses detenidos en la noche de anteayer, han quedado en la Dirección de Seguridad hasta tanto se comprueben algunos extremos de sus declaraciones.

Se preparan nuevos registros. El jefe de la sección de Informaciones, don Vicente Santiago, estuvo anteanoche largo tiempo conversando con el juez especial, y no sería difícil que, como resultado de estas conversaciones, se practicaran ayer diferentes registros.

LAS PLANCHAS BLINDADAS ENCONTRADAS EN CADIZ

La Policía se ha incautado de las planchas blindadas que se hallaban en Cádiz; pero como éstas se hallan en el depósito franco, se ha oficiado al juez especial para que éste determine su traslado o incautación definitiva.

IMPORTANTE HALLAZGO DE BOMBAS Y MUNICIONES EN MONFORTE DE LEMUR.—EL DEPOSITO ESTABA EN MANOS DE CONCEJALES SOCIALISTAS.— REUNION EN LA PRESIDENCIA DEL CONSEJO

Anoche, a primera hora, se reunieron en la Presidencia del Consejo, con el señor Samper, el ministro de la Gobernación, el fiscal de la República y el director general de Seguridad.

El ministro de la Guerra acudió también al despacho del jefe del Gobierno, pero para otro asunto distinto al que trataban los reunidos.

Al terminar la reunión, el señor Samper manifestó a los periodistas lo siguiente:

—Este cambio de impresiones obedece a la noticia que hemos recibido del hallazgo de un importante depósito de bombas y municiones en Monforte de Lemus. Han sido encontradas 98 bombas y cerca de 2.000 balines, con otros materiales para la fabricación de explosivos, todo ello en poder de un concejal socialista llamado Ramón Somoza.

Hemos conocido las últimas noticias de este asunto y hemos acordado que continúen con la mayor intensidad las pesquisas en distintos lugares de España, donde se cree que hay ocultas armas y municiones.

Los detalles del hallazgo fueron comunicados al ministro de la Gobernación por el gobernador civil de Lugo, en un telegrama que dice así:

"Amplío mi telegrama de hoy. Habiéndose personado lugar donde fueron encontradas bombas y de donde regreso en este momento. Bombas encontradas fueron 90 y 8.874 balines, dos cajas materias explosivas, un cubo de zinc con masa para taponar las bombas, un cartucho con yeso tres bolsas vacías, que han contenido antimonio, aluminio, clorato y azufre. Todo esto se hallaba oculto con paja en una bodega propiedad concejal socialista Ramón Somoza.

La bodega en cuestión se halla enclavada entre los montes de la parroquia de Reigada, distante cuatro kilómetros de Monforte, punto completamente en despoblado.

El servicio se realizó por consecuencia registros que se vienen llevando a cabo en sociedad y domicilios particulares de individuos ideas extremistas, llevado a efecto a las veinticuatro horas del 24 de Septiembre, practicado por teniente jefe línea Monforte, don Manuel Alvarez Sarandes, sargento primero don Manuel Castro, y guardias Ramón Fernández y Emilio Rodríguez Meilán.

Los principales dirigentes confección de dichos artefactos Juan Tizón Herreros y Ramón Somoza Alvarez, ambos concejales socialistas Ayuntamiento Monforte, así como cómplices y encubridores los individuos que constituyen las directivas de la Agrupación y partido socialista, Joaquín Díaz Varela, Mariano Cela Ordóñez, Constantino González Neira, Eladio Martín Grado, Claudio Rodríguez y Miguel Chapel Salgueiro, vecinos Monforte y de profesión ferroviarios, fueron detenidos y puestos a disposición juez instrucción.

He felicitado en nombre V. E. y mío al teniente jefe de la Guardia civil de Monforte, sargento y guardias, por brillante servicio llevado a cabo. De acuerdo con el comandante puesto y jefe línea Guardia civil Monforte, he ordenado otras diligencias, de cuyo resultado daré cuenta a V. E. oportunamente."

EL MINISTRO DE LA GOBERNACION DICE QUE LOS REGISTROS SE EFECTUAN EN ESPAÑA CON EFICACIA Y ACTIVIDAD.— LOS REVOLUCIONARIOS ABANDONAN LAS ARMAS Y LAS MUNICIONES EN EL CAMPO

El señor Salazar Alonso, luego de facilitar a la prensa el anterior despacho, dijo:

—Me propongo facilitar a la prensa una nota que ha de contener la relación de los servicios prestados en el descubrimiento de armas y municiones. Se verifican registros en toda España con actividad y verdadera eficacia.

Constantemente recibo telegramas de distintos lugares, dándome cuenta de que los presuntos revolucionarios abandonan armas y municiones en el campo y en diferentes sitios.

Así, por ejemplo, hoy he recibido un telegrama de Orense en el que se me dice que la Guardia civil de Petín encontró en la carretera un fusil Remington del calibre 16, cargado, 108 cápsulas y dos cartuchos de dinamita, procedentes de un individuo que al ver a las fuerzas se dió a la fuga; y de Alicante me comunican que en una obra en construcción, en la plaza de la Independencia, se ha encontrado un envoltorio con un revólver, siete peines de balas y catorce cartuchos. Estos son telegramas cogidos al azar, porque, repito que son numerosísimos los que llegan a mí con noticias idénticas.

La operación del desarme la seguimos con intensidad y estoy dispuesto a duplicar los esfuerzos en este sentido.

EL HALLAZGO DE BOMBAS EN MONFORTE

Monforte.—Las activas pesquisas que hace días venía haciendo el comandante jefe de línea de la Guardia civil de esta zona, señor Serandes, eficazmente secundado por la fuerza a sus órdenes, dieron como resultado el hallazgo en la madrugada de hoy, y en una casa cercana al lugar de Reigada, próximo a esta ciudad, 98 bombas cargadas de metralla y explosivos. Con tal motivo ha sido detenida toda la junta directiva de la Agrupación del Sindicato Ferroviario.

El teniente de la Guardia civil, señor Sarandes, cuya gestión es muy elogiada por los elementos de orden, está siendo objeto de muchas felicitaciones.

La casa donde se han encontrado estas bombas pertenece al concejal socialista de aquel Ayuntamiento Ramón Somoza. Este individuo ha sido detenido.

SE ENCUENTRAN DOS CAJAS QUE CONTIENEN CAPSULAS DE REVOLVER

Cartagena.—En la calle Honda, y en la entrada del Colegio Politécnico, se ha encontrado una caja conteniendo cartuchos de revólver.

En la puerta de la iglesia de Santa María de Gracia, se encontró otra caja igual.

Las dos han sido entregadas a la Policía para que practique las indagaciones necesarias para averiguar su procedencia.

DIEZ SOCIALISTAS DETENIDOS

Málaga. — La Benemérita del pueblo de Monda ha detenido a diez socialistas que celebraban una reunión clandestina en la Casa del Pueblo.

Los detenidos ingresaron en la cárcel, a disposición del gobernador civil.

LAS ACTUACIONES DEL JUZGADO ESPECIAL.—SOBRE LAS ARMAS FABRICADAS EN ALEMANIA

Ante el juez especial señor Alarcón han comparecido ayer, como antes decimos, un abogado del Consorcio de Industrias Militares y un súbdito alemán, agente de negocios; la reserva con que se llevan todas estas actuaciones impide conocer los términos en que se han producido los declarantes, singularmente el primero, cuyas manifestaciones ante el juez se ignoran en absoluto.

Por lo que se refiere al segundo, no sería aventurado suponer que su declaración versará acerca de lo relacionado con el contrabando de armas fabricadas en Alemania. A este respecto debemos recordar que todo el armamento que sorprendió la Guardia civil de la línea de Pozas en la Ciudad Universitaria es de fabricación alemana.

Al comunista Pastor Florit, sobrino y pasante del señor Ossorio y Gallardo, se le encontró un plan de combate perfecto.

A la vista de estos documentos se ha podido comprobar que el movimiento revolucionario estaba planeado de acuerdo con las Juventudes Socialistas, la libertaria, la comunista y los elementos de la F. U. E.

También le fué ocupada a Manuel Pastor Florit una lista de individuos comprometidos en el movimiento, de la que se deduce que el extenso plan ha sido fraguado militarmente, dividiéndose todos los que habían de tomar parte en él, en compañías y secciones, al mando de sus jefes correspondientes.

Cada una de las secciones o escuadras se componía de cien hombres, y según parece, se tiene la certidumbre de que todos estos elementos se han estado instruyendo clandestinamente durante largo tiempo.

Durante el registro practicado por la Policía en el domicilio de Pastor Florit, se han encontrado asimismo unos libros con las hojas cortadas en forma de caja, donde podrían los estudiantes llevar impunemente la pistola.

Se ha averiguado que el comunista Pastor Florit terminó el pasado año la carrera de abogado.

DECLARACIONES DE LOS DETENIDOS AYER.—EL DINERO PARA LA REVOLUCION EN PORTUGAL

Los tres súbditos portugueses detenidos por la Policía durante la madrugada de ayer han sido interrogados ampliamente por el juez especial señor Alarcón. Después de esta diligencia los detenidos quedaron en los calabozos de la Dirección general de Seguridad, en tanto se aclaren diversos extremos relacionados con las manifestaciones que hicieron ante la autoridad judicial.

Se asegura que los portugueses detenidos o cuando menos uno de ellos ha manifestado que don Horacio Echevarrieta hubo de entregar cincuenta mil pesetas al grupo revolucionario titulado "Los Budas", del que eran inspiradores y principales elementos Moura Pinto, Cortesao y Morais. De este dinero, según el declarante, cobró Moura Pinto una prima de cincuenta mil pesetas. Añade que al saber los revolucionarios portugueses el destino que se había dado a las pesetas, se produjo entre ellos un gran disgusto, por cuanto no se utilizaban como se había creído en contribuír a la revolución de Portugal.

Por lo demás, las manifestaciones del detenido portugués parece que confirman en todas sus partes la información del importante diario de Lisboa, "O Seculo", que revisten gravedad.

El tiempo

Estado general del tiempo:

Aparece una nueva borrasca por el Sudeste de Islandia, continuan las bajas relativas del Golfo de Cádiz y pierden intensidad las presiones bajas del Atlántico.

Disminuye la nubosidad en Inglaterra y se mantiene el cielo con bastantes nubes en Francia y Europa Central.

En nuestra península está el cielo con nubes, en el litoral del Cantábrico y en el del Mediterráneo y despejado o casi despejado en el resto de España.

Tiempo probable: Cantabria y Galicia, cielo nuboso o nebuloso, algunas lloviznas; Cataluña, Levante y Baleares, cielo con nubes. Resto de España, buen tiempo; levante en el Estrecho de Gibraltar.

Temperaturas de Madrid: Máxima, 27'5 grados; mínima, 13'6 grados.

Temperaturas extremas: Máxima de 33 grados, en Sevilla y Córdoba; mínima de nueve grados, en Teruel.

Suspensión de pagos de una sociedad cinematográfica

Aranjuez.—El juez de Chinchón se ha personado hoy en la Sociedad Cinematográfica C. I. F. E. S. A., precintando sus estudios, por haber suspendido pagos.

Dicha Sociedad ha despedido obreros y empleados, aumentando el paro.

Los bienes saldrán a subasta.

La Sociedad ha filmado cinco películas.

Los vecinos de Aranjuez, que en su mayoría son pequeños accionistas, se hallan alarmados por ignorar la suerte que correrán sus participaciones, esperando que la nueva empresa respete sus intereses.

El día taurino

EN CORDOBA

Primera corrida de Feria.

Se ha celebrado con ganado de los herederos del duque de Tovar, para Belmonte, Posada y Barrera.

En el paseo hay una ovación para Belmonte, obligándosele a salir a los medios.

Primero. — Belmonte lo saluda con tres verónicas y media de gran sabor, luciéndose en los quites.

Hace con la muleta faena de preparación muy valiente, dominando al bicho por completo con pases maestros.

A la primera oportunidad deja una estocada en su sitio. (Ovación.)

Segundo. — Posada torea por verónicas, estirando los brazos y ciñéndose bien.

Se le aplaude en dos buenos quites.

Muletea con pases de todas marcas, derrochando valentía.

Entrando en corto y derecho da una estocada de efecto fulminan-

Ministerio de Educación, Cultura y Deporte

te. (Ovación grande, vuelta y petición de oreja.)

Tercero. — Barrera lancea vistoso, consiguiendo ser aplaudido en dos quites.

Con el trapo rojo trastea inteligentemente.

Media estocada y descabella.

Cuarto. — Belmonte da ceñidas y artísticas verónicas y hace dos quites magistrales.

Inicia la faena con seis pases formidables.

Continúa con otros naturales y de todas las marcas, cada vez más valiente, entre ovaciones.

Entrando superiormente deja una estocada magnífica. (Ovación grande, orejas, rabo y el delirio.)

Quinto. — Posada torea formidablemente con capa, demostrando ser un gran torero y oyendo ovaciones en los quites, alternando con el trianero.

Posada hace una faena indescriptible de arte y valor, toreando con la izquierda, tranquilo y decidido, cerquísima y dominador, entre música y olés.

Entrando bien da una estocada superior y descabella.

(Ovación grande, vuelta y petición de oreja.)

(Protestas contra la presidencia por no haber concedido la oreja a Posada. Este es obligado a saludar desde los medios, repitiéndose la ovación.)

Sexto. — Defectuoso de la vista, hasta el extremo de que no ve los capotes ni embiste. El toro fué sustituído.

Barrera lancea artístico.

Muletea solo y valiente, con pases de todas las marcas, muy tranquilo y de rodillas, hace pasar varias veces al toro, cogiendo los pitones. Termina con una magnífica estocada y un descabello. (Ovación.)

DE BARCELONA

CONGRESO EUCARISTICO.— EL CARDENAL PACELLI DELEGADO DEL PONTIFICE EN BARCELONA

En el trasatlántico "Comte Grande" ha llegado esta mañana a Barcelona el legado pontificio, secretario de Su Santidad el Papa, Monseñor Pacelli.

Momentos después de atracar el barco han subido a bordo para cumplimentar a Monseñor Pacelli el Nuncio de Su Santidad en Madrid Monseñor Tedeschini, el consejero de Cultura de la Generalidad señor Gassols un representante del alcalde de Barcelona, con el jefe de ceremonial del Ayuntamiento; el señor Carner, que llevaba la representación del Gobierno de la República; el Cardenal Arzobispo de Tarragona, el Obispo de Barcelona y otras numerosas autoridades y personalidades.

Monseñor Pacelli les ha recibido a todos en una sala inmediata a su camarote, en el barco, conversando amablemente con sus visitantes.

Después ha conferenciado media hora con el cónsul de la Argentina en Barcelona.

Los numerosos fieles que habían subido también a bordo para cumplimentar al legado pontificio, le saludaron dando vivas a España católica.

A las once aproximadamente Monseñor Pacelli bajó a tierra, y en un automóvil acompañado, de algunas personalidades eclesiásticas que habían ido a recibirle, dió un paseo por la ciudad, que duró hasta medio día.

A dicha hora regresó a bordo y el "Comte Grande" ha zarpado cerca de la una con rumbo a Buenos Aires.

LOS TRADICIONALISTAS DETENIDOS

El consejero de Gobernación de la Generalidad, no tenía noticia de interés para los periodistas.

Uno de éstos le hizo presente que quedaban en la cárcel de Barcelona, como detenidos gubernativos, cinco de los tradicionalistas detenidos hace unos días en Olesa de Montserrat.

El señor Dencas dijo que se les irá poniendo en libertad paulatinamente, y como el periodista le dijera que uno de los detenidos es un estudiante que se debe examinar estos días en la Universidad de Zaragoza, el señor Dencas prometió enterarse y ponerle en libertad para no perjudicarle en sus estudios.

DETENCION DE SINDICALISTAS

Los agentes de la brigada social, cumpliendo órdenes de la superioridad, han detenido a 25 individuos fichados como extremistas, que han ingresado en la cárcel, a disposición del consejero de Gobernación.

La mayoría de ellos pertenecen al Sindicato del ramo de transportes, y de alguno se sospecha que ha intervenido en recientes actos terroristas.

Sin duda esta detención es una de las medidas que anunció ayer el señor Dencas, para poner coto a los actos terroristas contra los tranvías, que parecen haberse recrudecido en los últimos tiempos

EL CONSEJO DE LA GENERALIDAD APRUEBA LA CONTESTACION DEL SEÑOR COMPANYS

Se ha reunido el Consejo ejecutivo bajo la presidencia del señor Companys.

El seño Dencás dió la referencia diciendo que el Consejo había aprobado la contestación del presidente de la Generalidad a la nota del jefe del Gobierno, relativa a los incidentes ocurridos en esta Audiencia.

El consejero de Obras públicas dió cuenta del concurso para un plan de obras públicas.

El señor Esteve dió cuenta de las gestiones realizadas durante su viaje a Madrid.

De Justicia se aprobó un decreto refundiendo en un solo texto las leyes de contratos de cultivos y conflictos del campo.

El consejero de Gobernación informó de la situación en el campo y del orden público.

A propuesta del consejero de Cultura se acordó conceder un beneficio a los funcionarios de la Generalidad, consistente en el descuento del 50 por 100 en el pago de derechos de matrícula en todos los centros docentes, beneficio que se hará extensivo a los funcionarios municipales.

El señor Dencás tiene el propósito de autorizar, a pesar del estado de alarma, la conferencia anunciada por el señor Cambó, excepto en el caso de que alguna contingencia repentina le hiciera imposible.

OBSEQUIO A LOS VASCOS

El presidente de la Generalidad ha ofrecido esta noche una comida en su residencia oficial a los diputados vascos que se encuentran en Barcelona.

Asistieron también el señor Gassols y el secretario particular del presidente.

DESAPARICION MISTERIOSA DE UN VECINO DE PALAMOS

Gerona.—El día 2 de Agosto desapareció de Palamós el vecino Juan Sureda Lloret. En los primeros momentos se creyó que se había ahogado, pero todas las investigaciones practicadas resultan infructuosas. Ultimamente la esposa del desaparecido comunicó a la Guardia civil que sospechaba que José Solá y Alana, vecino de Palamós, hubiese matado o secuestrado a su marido, fundándose en la amistad que une a Solá con una familia que pleiteó contra ella sobre una cuestión de herencia, de la que están en posesión los contrarios por fallo judicial a su favor.

De las averiguaciones practicadas, si bien no ha podido ponerse en claro la causa real de la desaparición de Sureda, se ha descartado la responsabilidad de Solá.

El asunto apasiona extraordinariamente a la opinión pública.

EL NUEVO MINISTRO DE BOLIVIA

Procedente de Valparaíso llegó a Barcelona el nuevo ministro plenipotenciario y enviado extraordinario de Bolivia en España, doctor Plácido Sánchez. Permanecerá aquí varios días, marchando luego a Madrid a posesionarse de su cargo.

EL SEÑOR MARTI ESTEVE HABLA DE SUS GESTIONES EN MADRID SOBRE TRASPASO DE SERVICIOS

El consejero de Hacienda de la Generalidad, señor Martí Esteve, ha hecho a los periodistas las manifestaciones siguientes:

—La misión principal que me llevó a Madrid, y que ha motivado mi larga estancia en la capital de la República, era dejar resueltos antes de la posible crisis que pueda producirse al abrirse de nuevo las Cortes, algunos problemas fundamentales para la efectividad de nuestra autonomía, especialmente en la valoración de carreteras, y la de derechos reales, que representan en los respectivos capitales de servicios y de recursos traspasados por el Estado a Cataluña partidas de las más importantes del presupuesto de la Generalidad.

No es preciso referirme nuevamente a las conversaciones sostenidas con el señor Samper, a propósito del reglamento para la aplicación de la ley de Contratos de cultivos; si algo fuese necesario añadir, sería para hacer constar que las observaciones del presidente del Consejo no se refirieron nunca a la tendencia de la ley, sino a su escrupulosa constitucionalidad; y como este respeto a la Constitución lo comparte plenamente el Gobierno de la Generalidad, el acuerdo se había de producir necesariamente.

Respecto a traspasos, en mi estancia en Madrid he tenido la satisfacción de ver cómo el Gobierno de la República resolvía la implantación de ocho acuerdos de la comisión mixta, que son la propuesta sobre modificación del cuerpo de ingenieros industriales, acuerdo sobre radiodifusión, acuerdo complementario sobre los mismos servicios, acuerdo sobre museos, bibliotecas y archivos, acuerdo complementario propuesta de valoración de carreteras, caminos y otras obras públicas, propuesta conexa con la anterior consolidando ingresos referentes a los mismos servicios, propuesta sobre la cesión de los derechos reales y propuesta sobre valoración de estos recursos.

Todos estos traspasos son de un gran interés para la Generalidad, pero los relativos a la valoración de carreteras y la de derechos reales representan la consolidación de una etapa en este período de la implantación del Estatuto.

La labor que se ha debido realizar para llegar a estos resultados ha sido larga y complicada; naturalmente que no se habría podido alcanzar sin el esfuerzo silencioso y digno de los componentes de la comisión mixta de traspasos y sin la lealtad que he hallado, cosa que me place hacer constar, en el Gobierno de la República, y especialmente en su presidente señor Samper.

Asimismo he de hacer público mi agradecimiento por la solicitud que ha dedicado a las cosas de Cataluña el ministro de Obras públicas, el cual, para facilitar la rápida aprobación de una valoración tan compleja como la de carreteras, dejó otras atenciones urgentes para consagrar sus actividades al estudio de aquella valoración y a su rápida aprobación en el Consejo de Ministros.

Nada más puedo decirles hoy. Más adelante comentaré ante la opinión lo que representan para la consolidación de la autonomía las cifras que figuran para cada servicio; desde luego puede afirmarse que la base financiera de la Generalidad es hoy suficientemente firme para sostener con eficacia el régimen que el pueblo de Cataluña ha sabido conseguir.

LA CONFERENCIA DEL SEÑOR CAMBO EL VIERNES TENDRA, SEGUN LA LLIGA, DERIVACIONES POLITICAS

La Secretaría de la Lliga Catalana publica una nota en la que dice que la conferencia que para fijar el criterio del partido dará el próximo viernes el señor Cambó, tendrá posiblemente derivaciones políticas. Desde luego, aprovechando la oportunidad, ha surgido la idea de que las representaciones de los comités de la Lliga, los diputados del partido en el Parlamento de Cataluña y en las Cortes españolas y algunas otras personalidades, se reúnan a comer con el señor Cambó, una vez terminado el discurso de éste.

EL TEXTO DE LA CONTESTACION DE COMPANYS

El texto de la contestación de Companys al jefe del Gobierno, es el siguiente:

"Excelentísimo señor: Se ha recibido la comunicación de 15 de los corrientes que V. E., en nombre del Consejo de Ministros de la República, se sirvió dirigirme en mi calidad de presidente de la Generalidad y representantes del Estado en Cataluña.

Del texto del documento resulta que el Gobierno de la República tomó el acuerdo de considerar ineficaz en derecho, sin fuerza alguna de obligar la comunicación dirigida al presidente de la Audiencia de Barcelona por el consejero de Justicia y derecho de la Generalidad y disponer que se comunicase así, por mi conducto, a la autoridad judicial correspondiente.

Según las disposiciones del artículo catorce del Estatuto de Cataluña, el presidente de la Generalidad representa al Estado en las funciones cuya ejecución directa está reservada al Poder central y es el órgano de relación entre el Poder autónomo y la República en aquellas funciones, cuya ejecución corresponde al primero. Son tan claros los términos de este precepto, que en cumplimiento de los mismos he dado cuenta de esa comunicación recibida de V. E. al Consejo ejecutivo de la Generalidad, considerando que no podía comunicarla directamente al excelentísimo señor presidente de la Audiencia, que es la autoridad judicial a que se refiere la comunicación.

Velaría un aspecto importante de mi pensamiento si no expresara a usted que el empleo de la palabra "disponiendo" que figura en la comunicación referida no me parece el más adecuado, porque implica una subordinación que no resulta de ningún precepto legal ni de la jerarquía del cargo que ostento, cuya defensa me es obligada, haciendo caso omiso de toda consideración personal.

El Consejo ejecutivo de la Generalidad me encarece ponga en conocimiento de V. E. que una vez estudiados los términos de la comunicación, no ha considerado procedente comunicar a ninguna autoridad a él subordinada la interpretación que acerca de disposiciones vigentes, tanto de la Constitución como del Estatuto se hace a la misma, por cuanto mereciendo la máxima atención por la extraordinaria competencia de las personas que la formulan, no puede tener fuerza de obligar dentro de Cataluña si discrepase de la que le da el Gobierno autónomo. Lo que con toda atención pongo en conocimiento de V. E. a los efectos oportunos. Viva V. E. muchos años."

EL PARTIDO RADICAL EXPRESA SU SIMPATIA A LOS MAGISTRADOS Y PROTESTA DE LOS AGRAVIOS A LA BANDERA

El Comité del partido radical se ha reunido para cambiar impresiones acerca de los graves problemas pendientes.

Se acordó formular la más enérgica protesta contra los elementos que en fecha reciente hicieron víctima de incalificables agravios a la bandera de la República y protestar también contra los ataques de que es víctima la magistratura republicana.

El Comité expresó su simpatía a los magistrados, que en su elevada función ciudadana han sido objeto de censuras y ataques lamentables, producto de la relajación del principio de autoridad.

DEL DESFALCO EN UN BANCO

Se conocen detalles del desfalco cometido por un apoderado de la sucursal del Banco Hispano Americano, en Tarrasa.

A pesar de la reserva que se guarda, parece que el desfalco, que se supone cometido por don Juan Ferrán, asciende a unas quinientas mil pesetas.

UN AUTOBUS CAE POR UNA ALTURA DE DIEZ METROS

Tortosa.—Al autobús de servicio de pasajeros que hace el recorrido de Tortosa a Alcañiz, que salió a las tres de la tarde, al llegar al barranco de Coseras se le rompió la dirección, precipitándose por una altura de diez metros. De resultas del accidente seis pasajeros se produjeron heridas graves.

MARIUS COMBES, EL SUPUESTO ASESINO DE PRINCE, DECLARA QUE TODO HA SIDO UNA FANTASIA Y PARA PODER COMER SE CONFESO AUTOR DEL ASESINATO. — SERA EXPULSADO DE ESPAÑA POR INDESEABLE.—LA INOCENCIA DE PABLO LABORIE

A las seis de la tarde ha llegado a Barcelona, conducido por los agentes de la Policía del Estado, Marius Combes, que días pasados se presentó a la Guardia civil de Viella, confesándose autor de la muerte del magistrado Prince. Al llegar a la Comisaría del Estado fué encerrado en uno de los calabozos en calidad de detenido e incomunicado, y poco más tarde el jefe de la brigada de extranjeros de la Comisaría juntamente con el comisario francés, M. Bringe, interrogaron al detenido.

Combes explicó detalladamente su vida en París, y participación en el crimen; pero como comenzara a decir cosas tan absurdas como la de que no se acordaba exactamente de la estación en que M. Prince fué asesinado, los policías le preguntaron si quería burlarse de ellos. En definitiva, Combes acabó por decir que todo lo manifestado era una fantasía.

—Llevaba tres días sin comer, pues entré por Pau, ya que la Policía francesa me conocía demasiado. Como estaba hambriento, recordando lectura de periódicos franceses, decidí presentarme a la Guardia civil de Viella y confesarme autor del asesinato de Prince. De esta manera he comido todos estos días, y los guardias civiles españoles, que son muy buenas personas, hasta me han dado pitillos. Ahora, ya estoy contento y deseo que me dejen en libertad.

El comisario de Policía francés, hablando con los periodistas, dijo que tiene la impresión de que son ciertas estas últimas manifestaciones del detenido y que se trata más bien de un perturbado que debiera estar en un manicomio.

Seguramente será expulsado de España por indeseable, y puede darse por terminado este incidente, que durante unos días ha interesado a los que siguen con atención el desarrollo de los hechos políticos en Francia.

El otro detenido como supuesto autor de la muerte de Dufrenne, sigue en los calabozos de la Comisaría del Estado, habiéndosele levantado la incomunicación. Ha recibido un telegrama de un abogado de Francia, quien dice que se ha puesto al habla con su padre y que posee pruebas de su inocencia, que será demostrada tan pronto llegue a Francia

AGRESION A UN FUNCIONARIO DE CORREOS

Al medio día de hoy, cuando atravesaba la sala llamada de batalla para dirigirse al despacho del jefe de cartería de la Central de Barcelona, uno de los interventores técnicos nombrados últimamente por disposición ministerial, un cierto número de carteros iniciaron una pita e incluso comenzaron a lanzar los paquetes postales contra las paredes y ventanas, rompiendo algunos cristales.

La presencia de algunas parejas de guardias de Asalto puso fin al escándalo que se había iniciado.

DE LOS ASESINATOS DE PRINCE Y DUFRENNE.— LOS POLICIAS FRANCESES REGRESAN A FRANCIA

Los dos policías franceses que llegaron a Barcelona con motivo de la detención de Paúl Laboric, supuesto autor de la muerte de Dufrenne, han regresado a Francia después de despedirse del personal de la Policía española.

El inspector Mr. Bringe, que como dijimos vino con motivo de la detención en Lérida del individuo que se acusó como autor del asesinato de Prince, ha estado al medio día en el consulado de Francia y habló con el jefe de la sección de Extranjeros.

Los visitantes suponían que habían llegado a Barcelona el detenido en Viella, Etienne Marius Combes, y se proponían interrogarle; pero como no ha sido así, y aún tardará algunos días en ser conducido a Barcelona, han decidido marchar a su país.

Con carácter oficial se ha comunicado a la delegación del Estado una carta del cónsul de

Ministerio de Educación, Cultura y Deporte

Francia en la que se da cuenta de que se ha solicitado la extradición de Paúl Laborie; también se ha recibido un telegrama del juez instructor de la causa por el asesinato de Dufrenne, dirigida al fiscal de la República en Cataluña, solicitando la extradición.

Al medio día ha sido levantada la incomunicación a que estaba sujeto el detenido Paúl Laborie.

También se ha comunicado de Lérida que los agentes proceden a la conducción a Barcelona del detenido Marius Combes.

LA MINORIA PARLAMENTARIA DE ESQUERRA IRA AL CONGRESO

Se reunió ayer, en el local social de la Esquerra, los diputados que integran la minoría de dicho partido en las Cortes de la República, juntamente con los afiliados a Unión Socialista de Cataluña y dos parlamentarios de la minoría vasca.

Presidió el señor Santaló.

Al terminar la reunión, el señor Santaló dijo a los periodistas que se había estudiado la gestión del Gobierno de la República en orden a la política en general examinando asimismo las características que ofrecen los momentos actuales.

—¿Ha habido unanimidad?

—Es natural que se aprecien las cosas con diversos matices, pero en cuanto a la cuestión de fondo, la unanimidad ha sido completa.

—¿Cree usted que el directorio ratificará lo acordado?

—No puedo avanzar el criterio que le merecerá.

De la reunión se facilitó una nota en la que se dice que los reunidos han considerado que existían razones sobradas que aconsejaban dar por terminada su ausencia del Parlamento, principalmente después de haber quedado satisfactoriamente resuelto el conflicto derivado de la ley de contratos de cultivos y, por consiguiente, reanudar con el entusiasmo de siempre las actividades en orden a la defensa del régimen, de la Constitución y de Cataluña.

La minoría hace constar asimismo la satisfacción que le ha producido saludar nuevamente a una representación vascongada en estos momentos de tan alto interé político y coincidir con ellos en apreciaciones de fondo.

También ha acordado reiterar su adhesión a la Generalidad y a su honorable presidente.

DE PROVINCIAS

Las maniobras militares en León

La primera jornada

SE HAN CONCENTRADO 22.000 HOMBRES EN LA LINEA DE ASTORGA.—SE ESPERA PARA MAÑANA LA LLEGADA DEL PRESIDENTE DE LA REPUBLICA

Astorga.—Ya expusimos a grandes rasgos, en estas columnas, los principales objetivos de las grandes maniobras que se están llevando a efecto estos días en las inmediaciones de León a Astorga.

Diremos que, en principio, estos ejercicios, por la estructura del terreno, completamente accidentado, han de ofrecer en su planteamiento, desarrollo y ejecución, muy distintas modalidades a los realizados hace próximamente dos años en las márgenes del Pisuerga, completamente llanas, como derivacvón de las mesetas centrales de las Castillas.

De forma, que el problema táctico que nuestro ejército habrá de resolver en caso de una invasión será casi siempre el que está poniendo ahora en práctica, ya que las nueve partes de la Península ofrecen estas mismas características y el escenario de tales operaciones de defensa será muy parecido a eso en la mayoría de los casos, y no en terreno casi llano, como se realizó en las ya citadas maniobras del Pisuerga.

Este problema táctico que ha de ofrecerse a nuestros organismos armados sobre la base de un desembarco de tropas en la costa gallega, es el mismo de tantas contiendas como registra la historia de España. Ha tenido que resolver dicho problema; se está madurando ahora con la aplicación de los más modernos medios de combate en este terreno de las inmediaciones de Astorga, completamente endiablado, principalmente en la zona donde se mueve el enemigo supuesto.

La invasión de nuestro litoral gallego se supone que se lleva a cabo por un ejército rival que avanza por los montes de León después de haber vencido la primera resistencia del ejército español y logra ocupar los puestos de Piedrahita, Barco de Valdeorras y la Acudiña.

Con ayuda de la población civil, alzada en armas, dicho ejército nuestro—que será denominado para su mayor claridad bando rojo—se dispone a resistir a la invasión organizando sus líneas de defensa, apoyado en el terreno accidentado que cada vez le va siendo más propicio para organizar sus posiciones de resistencia.

Dicho ejército del bando rojo es el que se ha organizado para cumplir esta misión sobre la base de dos divisiones, la séptima y octava, con residencia habitual en Valladolid y La Coruña, y del resto de las capitales castellanas y gallegas, respectivamente.

Mandan estas divisiones los generales Melero y De la Cerda, respectivamente. Todas estas fuerzas actúan bajo la dirección del general López Ochoa.

Las expresadas tropas se componen, en total, de unos 22.000 hombres.

Han salido de sus bases en distintas fechas, a partir del día 19, para hallarse, hoy 25, concentradas en la línea determinada Astorga-La Bañeza.

La concentración se ha efectuado con admirable precisión, tanto por lo que respecta a los medios de transporte en ferrocarril, en los que se han movilizado más de 70 trenes, todos los cuales han llegado a la hora dispuesta, como por la actividad desplegada por todos los regimientos y unidades, en total 50, que han llegado a distintos acantonamientos en la expresada línea, a la hora y día designados por el mando.

LOS SERVICIOS DE INTENDENCIA.—ACANTONAMIENTOS

Para este ejército de operaciones, Intendencia ha instalado varios hornos de campaña, en los que fabrica el número de raciones suficientes para que el pan se coma al día.

Es de advertir que la mayor parte de los alojamientos de las tropas son al aire libre, aprovechando el abrigo de los pueblecitos y las grietas del terreno en que está enclavada la zona de ocupación. Para el caso de lluvias pertinaces, tan frecuentes en esta época, se dispone de las tiendas suficientes, tanto cónicas como individuales.

Los ejercicios realizados hoy por las tropas se han reducido a adelantar sus acantonamientos; es decir, a efectuar una segunda concentración, operaciones éstas que se han efectuado sin adoptar precauciones tácticas de ninguna clase porque el enemigo se supone que hasta el día 26 no habrá avanzado lo suficiente para que nuestras tropas entren bajo la acción de sus fuegos.

EL SUPUESTO TACTICO

Es necesario aclarar que la misión de nuestro ejército no se reduce a defender y contener a las fuerzas invasoras, sino también la de tomar la ofensiva en cuanto logre fijarlo en su avance. Y su labor más importante será impedir su acceso a la cuenca del río Sil o la del Duero, para lo cual ocuparán rápidamente nuestras fuerzas el paso a los montes de León, especialmente los puertos de la Magdalena, Manzanal, Fonlebadón, Prada de la Sierra y Padormelo, puntos estratégicos importantes de esa línea defensiva, base del ejército rojo.

De simular el enemigo se encargarán fuerzas de la guarnición de Madrid, compuestas por dos compañías del regimiento número 1, una batería de artillería y un escuadrón de caballería, que representan una división, y su labor se reducirá a indicar con banderas y señales los distintos frentes y fondos y las fases del avance enemigo.

El regimiento número 3, de guarnición en Oviedo, no ha asistido a las maniobras porque desde el Ministerio de la Guerra se ha ordenado que no se cuente con estas fuerzas.

Para entorpecer los ejercicios ya planeados se supone que la aviación enemiga ha interceptado su camino logrando destruir el tren había de conducirlas a su base de operaciones, y ésta es la modificación de que se hizo eco el ministro de la Guerra hace unos días, y así se le comunicó, bajo sobre, al director de las maniobras, como variante improvisada para comprobar la pericia del mando.

Según las manifestaciones que nos ha hecho el jefe de las maniobras, general López Ochoa, y su jefe de Estado Mayor, general Martínez Cabrera, la característica principal de estos ejercicios ha de ser la sinceridad. Los movimientos que adopten en el campo se atendrán a la actitud y disposiciones de ese enemigo que avanza sobre ellos. Nada de llevar resuelto todo.

Desde luego que el objetivo principal de toda concentración de tropas en gran escala se ha llenado con ventaja, y es la precisión y puntualidad con que las distintas y numerosas fuerzas van llegando a los diversos cantones. Lo demás son entrenamientos de los que las fuerzas han dado en otros períodos de instrucción suficientes pruebas.

ASPECTO DE LOS CAMPAMENTOS

El aspecto de todo el campo de maniobras resulta sumamente animado. El buen tiempo reinante favorece la ejecución de las distintas operaciones.

Conseguida hoy la concentración más avanzada que se buscaba en la primera parte de los ejercicios generales, las tropas se dedican a recorrer los cantones y los pueblos y a arreglar sus medios defensivos por medio de camouflages para ocultarse del enemigo aéreo o para revestir sus fortificaciones.

Hay cuatro músicas militares repartidas entre los puntos donde hay mayor número de fuerzas de todo el frente, que llevan a todos los alojamientos una gran animación y bullicio, organizándose bailes, en que participa el elemento civil.

Los soldados se cubren con el casco de campaña, aunque no les está obligado su uso sino hasta que las tropas entren bajo la acción de los medios de destrucción del enemigo.

LA MISION PORTUGUESA.—LOS PERIODISTAS

Ayer fué obsequiado el general López Ochoa con un refrigerio en el Municipio.

Hoy ha llegado la misión portuguesa, compuesta del jefe del Estado Mayor y otros jefes de este país, a quienes acompaña el agregado militar de la indinacada nación.

Los demás agregados militares se encuentran desde anoche en León con el fin de presenciar las fases más interesantes.

El día 28 son esperados el presidente de la República, el ministro de la Guerra y los generales Franco y Núñez del Prado.

Los periodistas, en número de catorce, representando a la mayoría de los periódicos de Madrid a excepción de aquellos que más carácter militar imprimen a sus organizaciones políticas en e momento actual, llegaron anoche a León, trasladándose esta mañana a Astorga, donde fueron recibidos por el general López Ochoa. En principio fueron alojados en el hermoso cuartel de Santocildes, hasta que se les proporcionó otros medios de alojarse.

He aquí la primera jornada de las maniobras de conjunto, que, aunque no se diferencia en el atuendo y el aparato de otros ejercicios anteriores, porque en ellas no se hará fuego real, en cambio tienen un mayor interés en el terreno técnico, por la existencia de un enemigo real, y los movimientos de ambos ejércitos que han de enfrentarse habrán de ser controlados en sus mínimos detalles por los árbitros.

La concentración en Zaragoza

Zaragoza.—Se han concentrado en el magnífico campo de San Gregorio, en las inmediaciones de Zaragoza, para las escuelas prácticas, las fuerzas de la quinta división.

Entre los edificios de la antigua Academia general y tiendas de campaña, se ha constituído un extenso y bien preparado campamento. En él están instaladas las dos brigadas de Infantería, novena y décima de la División, con los cuatro regimientos números 5 y 22 (Zaragoza) y números 19 (Jaca) y 20 (Huesca), al mando de los generales Guerra y Gamir.

También están acampados grupos de Artillería de los regimientos de la quinta brigada de esta arma de cañones número 9 (Zaragoza) y de obuses número 10 (Calatayud), al mando del general Martín González.

En el campamento se hallan, igualmente, el regimiento de Caballería número 1, el regimiento de Carros de combate, el batallón de Zapadores, grupo de Intendencia, grupo de Sanidad, Comunicaciones, servicios, etc.

La concentración durará hasta el día 30, en que regresarán las tropas a sus respectivos cuarteles.

Durante las escuelas se harán ejercicios y temas de brigada de Infantería combinados con Artillería y con Caballería, y el día 29 se hará un tema de división, que dirigirá el general jefe de la quinta división señor Sánchez Ocaña.

Todos los ejercicios que han de ser motivo de detenida y provechosa enseñanza, serán seguidos de los correspondientes juicios críticos.

El campamento presenta animado aspecto y las tropas excelente espíritu.

Los conflicios sociales

LAS HUELGAS EN CADIZ Y SU PROVINCIA

Cádiz.—Según comunican en el Gobierno civil, los horticultores jerezanos han acordado levantar el boycot que desde hace más de tres años tenían declarado contra el ex diputado don Fermín Aranda, y al que se habían sumado todos los gremios de Jerez.

El gobernador ha conferenciado con los obreros del ramo de la construcción, único gremio que continúa en huelga en esta capital.

—

Puerto de Santa María.—Anoche fueron detenidos los elementos directivos de las Sociedades en huelga.

A consecuencia de ésta, la ciudad presenta inquietud, patrullando por las calles la fuerza pública.

—

Cádiz.—El gobernador dijo a los periodistas que en la Línea de la Concepción se declaró la huelga pacífica por 24 horas.

Los zapateros del Puerto de Santamaría intentaron una manifestación. Los huelguistas fueron disueltos por la fuerza pública.

Esta tarde se reunirán con el gobernador los obreros de la construcción, que son los únicos que huelgan de la capital.

—

San Ildefonso.—Esta mañana se reanudó el trabajo en todas las zonas con absoluta tranquilidad.

INCENDIO DE UN AUTOBUS DE VIAJEROS

Algeciras.—A las dos de la tarde, y al salir el autobús que hace el servicio público entre Algeciras y Málaga, un grupo de huelguistas salió al paso del vehículo, cuando se hallaba a dos kilómetros de la localidad y después de obligar a apearse a los viajeros, le prendieron fuego, destruyéndolo totalmente.

Continúa la huelga registrando incidentes.

Humanitario acto de un sacerdote

Aranjuez.—Ha causado gran impresión el rasgo de un sacerdote, que se ha realizado en el día de ayer.

La Benemérita llevaba siete presos en el tren con destino al penal de Ocaña, donde han de cumplir condena.

Al llegar a la estación de destino, dos de los presos expresaron su deseo de ir hasta el penal en coche, pagándose ellos el traslado, pues la distancia era de tres kilómetros. Los otros penados no podían sufragarse el gasto del coche, y en este momento se acercó a ellos un sacerdote, de aspecto humilde, que dijo a los guardias que él pagaría el gasto de todos los presos.

El público que presenció el hecho aplaudió al sacerdote, que se negó a dar su nombre.

LOS CAMPEONATOS DE YOLAS

Bilbao.—El domingo se celebraron en el Abra de Bilbao los campeonatos sociales del Sporting.

Fué un éxito extraordinario de organización.

He aquí los resultados:

Esquifes:

1.º José María Castiella, campeón del Sporting. Copa de don Domingo de Hormachea. Tiempo, 3 minutos y 29 segundos.

2.º Pedro Hormachea, 3 minutos y 57 segundos. Copa de la Sociedad.

3.º Rafael Chapa (primero de los aspirantes). Copa de don Javier Aznar.

A continuación se celebró la regata de yolas de dos remos, con timonel.

1.º Luis Artajov y Javier Arteche. Tiempo, 3 minutos y 46 segundos. Copa del señor Ponda de Subiria, presidente de la Sociedad.

2.º Ignacio Urcola y José María Castilla, Juan M. Alonso Allende, 3 minutos y 48 segundos. Copa de la Sociedad.

3.º Rafael Chapa y José Chapa, Antonio Chapa.

4.º Fernando Maldonado y Luis P. Castellón, Luis M. Allende.

ATRACADORES DETENIDOS

Logroño.—En la noche del domingo, y entre los pueblos de Cenicero y San Asensio, siete pistoleros, enmascarados, atracaron cinco autos de turismo y un autobús, sembrando el suelo de tachuelas.

Robaron bastante dinero y alhajas.

La Benemérita dió una batida y detuvo a los atracadores, recuperando todo lo robado, que estaba enterrado en un monte próximo.

Los detenidos han tomado parte en los sucesos revolucionarios de Diciembre último.

ALCALDES Y CONCEJALES EN LIBERTAD

Burgos.—A media noche fueron libertados el alcalde y 30 concejales de Bilbao, que se hallaban en esta cárcel, quedando todos sujetos a prisión atenuada hasta que se celebre la vista de la causa.

ACTO HEROICO DE UN MUCHACHO

Santander.—En el puerto Chico cayó al agua el muchacho de doce años Bernardo Ortube.

Cuando estaba a punto de ahogarse se arrojó en su auxilio el muchacho de trece años Galoa Amavisca, excelente nadador, que logró salvar a su compañero.

El valiente muchacho está siendo muy felicitado.

EL JUICIO POR ASESINATO DEL SEÑOR MORALEDA

Toledo.—Las autoridades adoptan precauciones ante el juicio que, por asesinato del industrial don Félix Moraleda, comenzará mañana ante el Tribunal de Urgencia.

El fiscal y los querellantes acusan a cada uno de los tres camareros procesados del delito de asesinato consumado. El acusador aprecia dos agravantes.

Hay propuestos 20 testigos por las acusaciones y 20 por las defensas.

Entre los testigos propuestos por la defensa figura el juez que instruyó las primeras diligencias hasta que comenzó a actuar el juzgado especial.

Ministerio de Educación, Cultura y Deporte

Del robo a la Virgen de Monserrate

Orihuela.—El Centro de Fomento y Cultura de esta población y el Círculo Tradicionalista, se proponen mostrarse parte en el sumario por el robo de alhajas a la imagen de la Virgen de Monserrate, y para ello invita a los abogados y procuradores oriolanos que quieran desempeñar esta función que lo comuniquen a dichas asociaciones para designar uno, de común sorteo.

También abre dos suscripciones; una para premiar al que descubra las alhajas o si no se lograra, adquirir otras y ofrecerlas a la Virgen en nombre de Orihuela, y otra para montar un permanente servicio de vigilancia cerca de la imagen, que se denominará guardia de honor de Nuestra Señora de Monserrate.

EN EL PUEBLO DE CHOVAR ESTALLAN DOS PETARDOS

Castellón.—El gobernador civil ha manifestado a los periodistas que han estallado dos petardos en el pueblo de Chovar, uno en la puerta de una iglesia y otro en la casa-abadía, sin causar desgracias personales.

MUERE UN HOMBRE AL DERRUMBARSE UN DESVAN

Coruña.—En el pueblo de Selva se derrumbó el desván de una casa, cogiendo entre los escombros a José Sánchez, labrador, que resultó muerto.

EL AYUNTAMIENTO DE BILBAO Y EL HOMENAJE AL SEÑOR UNAMUNO

Bilbao.—El alcalde ha dicho hoy a los periodistas que se ha recibido una atentísima carta del alcalde de Salamanca invitando al Ayuntamiento de Bilbo a los actos que se han de celebrar los días 29 y 30 del corriente en honor de don Miguel de Unamuno.

Se contestó inmediatamente aceptando y designando al teniente de alcalde don Esteban Calle Iturrino para que ostente la representación del Ayuntamiento de Bilbao en dichos actos.

El señor Calle Iturrino será portador de los mensajes que se envían a la ciudad de Salamanca y su Universidad en nombre del pueblo de Bilbao.

El alcalde ha dicho también que en la sesión de mañana propondrá al Ayuntamiento que se adopte el acuerdo de declarar a don Miguel de Unamuno hijo preclaro de Bilbao, y que se coloque su nombre en el salón de sesiones, como lo ha acordado la Universidad de Salamanca.

Del acuerdo se enviará testimonio al señor Unamuno.

SE DECRETA LA PRISION ATENUADA PARA LOS EX CONCEJALES DE BILBAO PROCESADOS

Bilao.—Se ha confirmado la noticia dada ayer desde Burgos de haber sido concedida la prisión atenuada a los concejales procesados de Bilbao.

Hoy ha recibido con ese motivo, el gobernador del presidente de la Audiencia, un telegrama en el que le da cuenta de la medida, y le dice que los ex concejales procesados deben constituirse en arresto en sus respectivos domicilios, bajo la vigilancia de la autoridad gubernativa.

Y para que dicha vigilancia pueda tener efectividad, le comunica el acuerdo manifestándole que quedan facultados para salir tan sólo para el cumplimiento de las obligaciones propias de sus cargos, profesiones u oficios, y le ruega que le comunique si se han constituído en dicho arresto dentro de las veinticuatro horas.

—A propósito de esto—ha dicho el gobernador—pudiera por alguien pretenderse hacer alguna ostentación o manifestación, y desde luego quedan terminantemente prohibidas.

Advierte al público que no se consentirán grupos ni estacionamiento de ningún género en las carreteras ni en la vía pública.

—En lo que las medidas del Tribunal tienden a suavizar la situación de los procesados—añadió el gobernador—, me complace pero nadie puede tomar a los mismos como pretexto para manifestaciones de orden político ni disturbios.

Una bárbara agresión

Ciudad Real.—Anoche, en la carretera de Carrión a Almagro, y cuando en automóvil se dirigía a Valdepeñas el súbdito francés Georges Masatand, subjefe de la Oficina de Industria y Comercio de Rabat, en unión de su esposa y un hijo de siete años, le salieron al paso unos desconocidos que le hicieron varios disparos. El propietario del auto resultó herido en el brazo izquierdo, y el coche, perdida la dirección, cayó por un terraplén. Un automóvil particular recogió a los heridos, llevándoles a la casa de Socorro de Ciudad Real, donde hubo necesidad de amputar el brazo al señor Masatand, quien falleció a las tres de la madrugada.

El cónsul francés de Daimiel se personó en el benéfico establecimiento en unión de las autoridades locales. El cadáver se trasladará probablemente a Francia.

Se ignora quiénes son los autores del bárbaro atentado, creyéndose que aquéllos sufrieron una equivocación de coche al realizar la agresión.

UN CAMION ATROPELLA Y MATA A UN JOVEN

Aranjuez.—El camión de la matrícula de Madrid número 50.138, propiedad de José Carreger, conducido por Luis Carreger, vecino de Valdepeñas, acaba de arrollar, matándole, a Tomás Pardo, de 24 años, soltero, natural de Seseña, que guiaba un carro, en el kilómetro 44 de la carretera de Cádiz.

El camión se dió a la fuga, pero fué alcanzado en el pueblo de Dos Barrios.

LOS CONCEJALES BILBAINOS LIBERTADOS

Burgos.—Han salido en autobús con dirección a Bilbao, los concejales de aquella villa que se hallaban encarcelados.

Se les puso en libertad anoche y les acompañan los familiares y amigos, que estaban en esta población.

VIAJEROS AL CONGRESO EUCARISTICO

Almería.—A media mañana fondeó la motonave italiana "Occeanía", procedente de Trieste y Barcelona, conduciendo 1.576 pasajeros que van al Congreso Eucarístico de Buenos Aires, bajo la protección del Comité Italiano de Congresos Eucarísticos.

Llevan a bordo la bandera vaticana.

ACCIDENTE DE AUTOMOVIL

Soria.—En las proximidades de Almazán volcó el automóvil del comerciante madrileño don Félix Martínez, que regresaba con su familia de San Sebastián.

Resultó muerta la madre del señor Martínez, doña Elena Ramos. Doña Dolores Lozano resultó herida de gravedad, y sufrieron lesiones graves el dueño del coche y una niña de tres años, hija de don Félix.

DILIGENCIAS ENTRE LAS DIPUTACIONES DE VIZCAYA Y GUIPUZCOA

Bilbao.—El presidente de la Gestora provincial ha sido preguntado hoy por los periodistas acerca de una conferencia telefónica muy prolongada y de tono un poco subido que celebró ayer con el presidente de la Gestora de Guipúzcoa, y el señor Gallano contestó que se trataba de pequeñas discrepancias perfectamente lógicas, porque en Vizcaya y en Guipúzcoa no se marcha de acuerdo en muchas cosas.

Concretamente se trató en esa conferencia de las diferencias surgidas a propósito de la aplicación del decreto sobre coordinación sanitaria.

En su día suscribieron las tres Diputaciones vascongadas un escrito para elevarlo al Estado, pero el subsecretario de Sanidad hizo una visita a esta región, cambió impresiones con la Diputación de Guipúzcoa y ésta celebró una nueva reunión con la de Alava, acordando proponer cierta fórmula que se sometió a Vizcaya para que la aprobase y firmara.

La Gestora de Vizcaya entendía que no era oportuna la fórmula en cuestión, y menos en las actuales circunstancias, y decidió denegar la firma, mantener el primer escrito y, mientras tanto, preguntar a Navarra cuál es su actitud.

Al conocer la de Vizcaya, el señor Bellido llamó por teléfono al señor Gallano, y de ahí la conferencia que despertó la curiosidad de los periodistas.

Del extranjero

El nacimiento de la Princesa de Piamonte

Nápoles — El nacimiento de la Princesa María Pía ha tenido lugar en presencia de la Reina Elena de Italia, de la Reina Isabel de Bégica, de la Princesa Mafalda de Hesse y de la profesora en partos de la Reina Elena.

La noticia del nacimiento fué telefoneada inmediatamente al Príncipe de Piamonte, que esperaba con impaciencia en sus habitaciones.

También fué comunicado, por este orden al Rey Víctor Manuel, a Mussolini, a los miembros del Gobierno y a los altos dignatarios.

Poco antes de media noche se colocó en la puerta del Palacio una cinta blanca y azul con el escudo de la Casa de Saboya.

Una inmensa muchedumbre aglomerada ante el Palacio observó absoluto silencio en vista de lo avanzado de la hora.

DETALLES INTERESANTES. — SE ESPERA UNA AMNISTIA. — LA CUNA DE LA RECIEN NACIDA.— PARA LOS NIÑOS POBRES

Nápoles. — El nacimiento de la hija de los Príncipes de Piamonte fué saludado con diecinueve salvas de cañón por tratarse de una niña.

Se había anunciado que si el recién nacido era un niño, se dispararían veintiuna salvas y diecinueve si era niña.

El nacimiento ha tenido lugar en Nápoles por deseo del Rey Víctor Manuel, quien quería honrar así a la ciudad de Nápoles, en reconocimiento por su acendrado monarquismo.

Las habitaciones particulares de la Princesa de Piamonte en el Palacio Real de Nápoles están situadas en el segundo piso y próximo a ellas se preparó últimamente el alojamiento para el recién nacido en una habitación con amplios balcones que dan a la bella bahía de Nápoles, desde donde se divisa el Vesubio, y en la lejanía, Pompeya, Sorrento y Capri.

Desde hace algún tiempo se habían ultimado los preparativos para recibir a las autoridades civiles y militares y multitud que acudirá a visitar al Príncipe Humberto para felicitarle por el nacimiento de su primer vástago.

La recién nacida será bautizada por el Cardenal Arzobispo, Alesio Ascalesi, en la capilla del Palacio Real, a presencia de los Reyes y miembros de la familia Real italiana y de la Reina viuda de Bélgica, que vino recientemente a Nápoles para encontrarse al lado de su hija cuando ésta diera a luz.

Se espera que el Rey conceda una amnistía para los condenados a penas menores.

La cuna de la recién nacida, regalada por los ciudadanos italianos por una suscripción popular, es una verdadera obra de arte.

Todavía continúan llegando donativos, a pesar de haberse cerrado ya la suscripción hace algún tiempo, y se ha acordado donar este dinero sobrante a las Casas de Maternidad en favor de la infancia.

La cuna está decorada con camafeos, corales y madreperlas.

Los camafeos representan dos famosos castillos medievales napolitanos. El interior de la cuna es de concha madreperla y plata.

Está sostenida por dos pedestales de madera negra, a cuya base aparecen dos águilas de plata con el escudo de la Casa de Saboya.

Los donativos para la cuna no excedían de veinte céntimos por persona

La Cruz Roja italiana, patrocinada por la Reina de Italia, ha ofrecido un equipo de recién nacido completo a todos los niños pobres nacidos en el mismo día, cumpliendo los deseos de la familia Real, que ha manifestado que todos los regalos y donativos con motivo del feliz natalicio, serían destinados a obras de caridad.

Las Compañías de seguros han ofrecido unas pólizas especiales reducidas, para los niños nacidos en el mismo día que la hija de los Príncipes de Piamonte. También se han ofrecido por diversas entidades bolsas escolares, etc.

En muchos hospitales de todo el país muchas camas llevarán el nombre de la recién nacida.

Muchos padres han esperado conocer el nombre de la nueva Princesa italiana para dar el mismo nombre a sus hijas.

EL PRINCIPE HEREDERO ACLAMADO POR LA MUCHEDUMBRE

Nápoles.—Respondiendo al llamamiento hecho por las autoridades fascistas, más de 30.000 personas se han dirigido esta tarde ante el palacio donde ha nacido la Princesa María Pía para expresar sus simpatías a la familia real. Llegados a la plaza del Plebiscito, las manifestantes aplaudieron con entusiasmo cuando el príncipe se asomó al balcón, sonriente y visiblemente satisfecho por este testimonio de afecto.

Las autoridades y algunos periodistas extranjeros e italianos fueron recibidos por el príncipe, quien dió la mano a todos y se asomó al balcón en vista de las aclamaciones insistentes de la muchedumbre.

La multitud rompió los cordones de la guardia y se acercó a palacio.

—

Nápoles.—La princesa ha recibido los nombres de María Pía, Elena, Isabel, Margarita, Milena, Mafalda, Luisa, Tecla, Jenara.

El personal de palacio ha ofrecido a la princesa de Piamonte una reproducción de la cuna, hecha con claveles y orquídeas.

Al palacio llegan las flores en cantidades enormes.

Los napolitanos han regalado a la recién nacida una medalla representando al Patrón de Nápoles, San Javier.

La Sociedad de Naciones

UNA PONENCIA DE DON JULIO CASARES

Ginebra.—La quinta comisión ha aprobado hoy la ponencia presentada por el delegado español señor Casares, respecto al tráfico del opio y demás drogas nocivas.

El delegado polaco, señor Chodzko, felicitó al ponente y propuso que el documento sea publicado en varias lenguas.

El delegado irlandés, señor Hearne, apoyó esta proposición, la cual fué aprobada por unanimidad.

HALLAZGO DE EXPLOSIVOS

Habana. — A consecuencia del descubrimiento de 500 kilos de dinamita en un vagón de mercancías, en la estación de Santiago, las autoridades han procedido a la detención de varios soldados, policías y paisanos.

También ha sido detenido un grupo de personas que colocaban una bomba de veinte kilos ante las oficinas del Gobierno provincial.

FALLECIMIENTO

Nueva York. — Ha fallecido esta mañana Percy A. Rockefeller conocido financiero y sobrino del multimillonario John D. Rockefeller.

EL CASTELLANO EN FILIPINAS

Manila. — La comisión de Lenguas de la Asamblea constituyente ha reconocido que se declara oficial el inglés.

Sin embargo, se admitiría el español en el Parlamento y ante los Tribunales hasta el año 1940.

Del asesinato del hijo de Lindbergh

LA POLICIA TRABAJA ACTIVAMENTE. — EXISTEN HUELLAS DACTILARES

Nueva Jersey.—La Policía continúa trabajando activamente para descubrir todo el misterio que encierra aún el secuestro y asesinato del niño Lindbergh.

La Policía ha revelado ahora lo que había negado siempre, y es que los secuestradores dejaron ligeras huellas dactilares en el marco de la ventana de la habitación de donde fué raptado el niño que ahora se van a comparar con las del detenido Hauptmann.

La Policía de Nueva York continúa haciendo excavaciones alrededor de la casa habitada por el presunto autor. Sus trabajos han dado por resultado el encontrar una caja cuyo contenido no se ha hecho público. También ha encontrado un diario personal, en el cual aparecen algunos nombres de personas a las que busca la Policía.

Las autoridades federales trabajan en ver si pueden identificar las huellas de los zapatos marcados por los secuestradores en la posesión del coronel Lindbergh, con los zapatos usados por el detenido Hauptmann.

UNA RADIOGRAFIA.—LA ESCRITURA DE HAUPTMANN

Nueva York. — Los agentes del departamento de Justicia han decidido que se haga una radiografía al detenido Hauptmann, con objeto de ver si tuvo una fractura en un tobillo, fractura que se habría producido al caer cuando bajaba por una escalera de mano de la habitación del hijo de Lindbergh.

Parece por otra parte que las huellas digitales de Hauptmann coinciden con las halladas por la Policía en la ventana de dicha habitación y cuyo descubrimiento se había guardado hasta ahora en el mayor secreto.

La Policía estima que Fisch no era culpable, pues lejos de poseer dinero, se vió reducido a dormir en los bancos públicos antes de regresar a Alemania, donde murió.

También parece comprobado que la escritura de Hauptmann coincide con la de los billetes enviados al profesor Condon pidiendo el rescate.

DETENCION DE UN SOSPECHOSO

Frechold (Nueva Jersey). — La Policía ha detenido a un tal Juan Barry, licenciado de presidio, del que se sospecha esté mezclado como cómplice en el asunto del rapto del hijo de Lindbergh.

La Copa «América»

Newport (Rhode Island). — La séptima regata para la Copa "América" empezó a las once y cuarenta de la mañana, sobre un curso triangular de treinta millas con un viento del Noroeste de una velocidad de diez a doce millas marinas.

Venció el yate norteamericano "Raimbow".

Hizo el recorrido en tres horas, veinte minutos y cinco segundos.

El "Raimbow" ha ganado cuatro pruebas, y el "Endeavour" dos

La primera regata fué anulada.

La Copa "América" queda una vez más, por lo tanto, en poder de los Estados Unidos.

EL CONSUMO DEL VINO

Según la Oficina Internacional del Vino, el consumo al año por habitante es de 146 litros en Francia; 107 en Italia; 80 en España; 75 en Argelia; 71 en Portugal, y 62 en Chile. Luego siguen una serie de países en los que el consumo varía entre 39 y 13 litros al año, como Austria, Checoslovaquia, Rumanía, Méjico, etcétera. Dicho consumo es mínimo, es decir, entre 1 y 9 litros al año en Alemania, Inglaterra, etc., y no llega a 1 litro al año por habitante en Dinamarca, Suecia, Polonia, Rusia y Japón.

Ministerio de Educación, Cultura y Deporte

Desde Altura

AFECTO AL MAESTRO

El amor de los niños es la base primordial y segura de la disciplina. ¿Pero cómo obtener este amor? A nadie y menos al niño puede mandarse ni exigirse que ame; cuando se quiere evitar este sentimiento es preciso penetrar hasta el corazón, para obtener el amor de los niños es preciso amarlos. El niño tiene muchos defectos propios de su edad; es frívolo, ligero, caprichoso, terco, indolente, olvidadizo y todo lo que se quiera pero un afecto vivo y profundo doma hasta los corazones más endurecidos; a pesar de sus defectos, el niño comprende que necesita de nuestro amor, de nuestras lecciones, de nuestros cuidados y de nuestra vigilancia, y cuando llenamos estos deberes para con él. no es jamás ingrato; su corazón sensible corresponde a nuestro afecto y nos paga a veces con usura las atenciones que le prodigamos. La gratitud, la confianza y el amor son el agradable fruto de nuestros desvelos; si no alcanzamos estos resultados, depende de que no amamos a los niños; si un día los tratamos bien y al otro mal. si no tenemos en cuenta sus debilidades y flaquezas, si no tomamos parte en sus satisfacciones y disgustos, si nos inquieta y nos pone de mal humor su ligereza y hasta las preguntas que le inspira su curiosidad y deseo de saber, si tomamos impaciencia o si estamos a su lado impacientes y ansiamos la hora de despedirlos y abandonar la escuela, es que no los amamos. Los niños para estas cosas tienen ojos de lince, advirtiéndolo en seguida; así no pueden tener afecto.

El amor al maestro debe manifestarse con las obras, no con las palabras; por defectos que tenga el niño, no ha perdido aún la ingenuidad y candor propios de la niñez, y aunque no fuera una obligación la de amarle, estas dos cualidades, por sí solas, deberían bastar para tratarlos con el mayor cariño y dispensarles el más sincero afecto. Cuando se ama de veras, se demuestra de mil maneras, sin estudio ni preparación alguna, se les trata con bondad y dulzura, siempre igual, sin renunciar por eso a la firmeza y a la severidad, cuando así convenga, nos causan pena sus faltas y nos regocijan sus progresos y satisfacciones les consolamos cuando sufren, nos producen inquietud sus enfermedades, somos indulgentes con ellos, y aun cuando tenemos que recurrir a los castigos, dejamos ver que lo hacemos por necesidad y por tomar satisfacción o por vengarnos de las incomodidades y disgustos que nos ocasionan. Esto no se escapa nunca a la observación del niño y sin pensarlo siquiera conquistamos así su afecto y su reconocimiento, inspirado el amor, está sentada de una manera estable la base fundamental de la disciplina. Cuando no fuera por el bien de los niños y porque es un deber del maestro, por interés propio, por egoísmo, debiera éste esforzarse en conseguir la estimación y la confianza de sus discípulos.

Con tan buenas disposiciones, el maestro tiene autoridad y ascendiente en la escuela y no necesita grandes esfuerzos ni trabajo para dirigirla con provecho de la niñez.

RAMIRO GINES

Más de la Región

De Paterna

HOMENAJE

El próximo domingo 30 de los corrientes se celebrará en Paterna un homenaje en honor del secretario de dicho Ayuntamiento don Lorenzo Mill Genovés, como premio a su labor.

A esta iniciativa del Ayuntamiento de Paterna se ha sumado el Colegio Oficial del Secretariado. Los secretarios que deseen retirar tikets para el banquete, cuyo importe es de 8 pesetas, pueden hacerlo en el mencionado Colegio, a las horas de oficina, hasta el próximo viernes.

De Enova

SE CONSTITUYE LA JUVENTUD CATOLICA

El domingo nos visitaron Jesús Peris y José Ferrer, delegados propagandistas de las Juventudes Católicas, para formar la de esta localidad.

El señor Jesús Peris hizo una sucinta explicación de lo que es la Acción Católica y los frutos que se pueden sacar de ella, y a continuación habló su compañero del ideal de la Juventud Católica y cómo funciona por medio de sus secretariados.

La junta quedó constituida de la siguiente forma: Presidente, José Marcos Soler; vice, Vicente Pallás Tormo; secretario, José Ordiñana Bonet; vice, Alfredo Pallás Tormo; tesorero, Tomás Sanchis Marco.

Entre los jóvenes reinó gran entusiasmo por la fundación.

De Catarroja

DESPEDIDA DE LA BANDA "EL EMPASTRE"

Al despedir el vecindario de Catarroja a dicha banda, para el largo viaje artístico que por América va a realizar, se puso de manifiesto las simpatías con que cuenta.

Acudió en masa toda la población a la plaza de la República, en donde tenían que tomar el autobús que los había de conducir a la estación del ferrocarril del Norte de Valencia, y en medio de repetidas ovaciones y vivas a nuestra banda "El Empastre", entre vítores, música, traca y aclamaciones, fué ésta despedida, dándoles el último adiós en sentidas frases el alcalde don Fernando Ribes Santacreu.

De Villena

LOS REGISTROS CON MOTIVO DEL COMPLOT

Durante el día de ayer la Guardia civil ha procedido al registro minucioso en todas las dependencias de la Casa del Pueblo, Sindicato Unico y Sindicato de Obreros Católicos, no habiendo dado resultado alguno.

DE VENDIMIAS

El día 24 del actual comenzarán en algunas fincas las vendimias y el 1 de Octubre, y hasta el 6 del mismo, se generalizarán; la cosecha es una media de años normales y el fruto bien sazonado y con líquido.

De Rocafort

VELADA TEATRAL

Organizada por los jóvenes de la Colonia, celebróse una velada teatral en el improvisado teatro construído para el efecto sobre la pista de tenis que los señores de López Trigo poseen en su elegante chalet de la localidad.

En primer lugar, la distinguida señorita Maruja Pichó, con su gracia natural, dijo muy bien el monólogo de Hernández Guerrero, "Las mujeres de hoy", obteniendo muchos aplausos.

Representóse a continuación el juguete cómico, "Un drama de Calderón", cuya interpretación corrió a cargo de las bellísimas señoritas María Paz Giner, Maruja Pichó y Vicentita Suay, hábilmente secundadas por los del "sexo feo" Salvador Reig, Manuel Javaloyes, Paco Martí y Manuel Romaní, todos los cuales estuvieron a la altura de consumados actores, produciendo con su impecable actuación la hilaridad del respetable. Fueron constantemente ovacionados.

Por último, el simpático doctor-director y actor, todo en una misma personalidad, don Rafael Salgado, interpretó magistralmente el monólogo de Joaquín Abati, "La buena crianza o tratado de urbanidad".

El local estuvo ocupado totalmente por lo más selecto de la Colonia valenciana... ¡Ah! Y actuando de acomodadoras, una preciosidad de muchachas bonitas, con aptitudes suficientes para desplazar a los del oficio.

De Godella

FIN DE FIESTAS

El pasado domingo, con las organizadas en honor de San Sebastián Mártir, finalizaron la serie de fiestas que anualmente se prodigan en Godella.

Como es de ritual en ellas, al amanecer verificóse la clásica "despertá" con un gran derroche de pólvora.

A las diez y media cantóse en la parroquial una solemne misa mayor, a orquesta y voces, pronunciando un brillante sermón el reverendo Padre Ludovico, C. D.

Terminada ésta, organizóse el típico "sobretaules", disparándose a continuación una kilométrica traca que recorrió las calles de la fiesta.

Por la tarde, a las siete, una magnífica procesión circuló por la carrera de costumbre, siendo presenciado su paso por gran número de gentes; disparándose durante el trayecto innumerables luces de bengala, tracas y fuegos sueltos. Amenizó los diferentes actos la Banda Municipal

Como es costumbre en esta fiesta, algunas calles fueron engalanadas, llamando mucho la atención la de la Trinidad, cuyos vecinos la convirtieron en improvisada avenida de palmeras, con sus correspondientes arcos de follaje y flores, que daba a la misma una interesante visualidad.

BOLSA DE MADRID DEL DIA 25 DE SEPTIEMBRE DE 1934

Interior 4 %	
F, 50.000 ptas	
E, 25.000 —	71'50
D, 1º 500 —	
C, 5.000 —	
B, 2.500 —	71'50
A, 500 —	»
G y H, 100 y 200	69'00
Exterior 4 %	
F, 24.000 ptas	
E, 12.000 —	85'50
D, 6.000 —	
C, 4.000 —	86'75
B, 2.000 —	
A, 1.000 —	88'00
G y H, 100 y 200	88'50
Amortizable 4 % c/l	
E, 25.000 —	
D, 12.500 —	
C, 5.000 —	
B, 2.500 —	
A, 500 —	
Amort. 5 % 1900 c/l	
F, 50.000 ptas	96'65
E, 25.000 —	»
D, 12.500 —	»
C, 5.000 —	»
B, 2.500 —	95'75
A, 500 —	95'65
Amort. 5 % 1917 c/l	
F, 50.000 ptas	
E, 25.000 —	
D, 12.500 —	91'85
C, 5.000 —	»
B, 2.500 —	»
A, 500 —	»
Amort. 5 % 1926 s/l	
F, 50.000 ptas	
E, 25.000 —	
D, 12.500 —	
C, 5.000 —	
B, 2.500 —	101'50
A, 500 —	»
Amort. 5 % 1927 s/l	
F, 50.000 ptas	101'50
E, 25.000 —	»
D, 12.500 —	101'60
C, 5.000 —	»
B, 2.500 —	»
A, 500 —	»
Amort. 5 % 1927 c/l	
F, 50.000 ptas	
E, 25.000 —	
D, 12.500 —	
C, 5.000 —	90'70
B, 2.500 —	»
A, 500 —	»
Amortizable 3 % s/l	
H, 250.000 ptas	
G, 100.000 —	
F, 50.000 ptas	
E, 25.000 —	
D, 12.500 —	
C, 5.000 —	75'75
B, 2.500 —	»
A, 500 —	78'00

Amortizable 4 % s/l	
H, 200.000 ptas	
G, 80.000 —	
F, 40.000 —	
E, 20.000 —	92'00
D, 10.000 —	»
C, 4.000 —	»
B, 2.000 —	»
A, 400 —	»
Amort. 4 1/2 % s/l	
F, 50.000 ptas	
E, 25.000 —	
D, 12.500 —	
C, 5.000 —	95'90
B, 2.500 —	95'80
A, 500 —	
Amort. 5 % 1929 s/l	
F, 50.000 ptas	
E, 25.000 —	101'25
D, 12.500 —	
C, 5.000 —	
B, 2.500 —	101'50
A, 500 —	
Bonos oro Tes.ª 6 %	
A, 1.000 ptas	237'50
B, 10.000 —	
Idem fin de mes	
Idem fin próximo	
Oblig. Tesoro 5 1/2 %	
A, 500 ptas	101'60
B, 5.000 —	
Bonos Fomt. Ind.ª	
Serie A, B, C	
Dd.ª Ferro.ª 5 % s/l	
A, 500 ptas	99'25
B, 5.000 —	»
C, 25.000 —	
Deuda Ferroviaria 4,50 % 1928 s/l	
A, 500 ptas	
B, 5.000 —	
C, 25.000 —	
Deuda Ferroviaria 4,50 % 1929 s/l	
A, 500 ptas	
B, 5.000 —	92'60
C, 25.000 —	
Ayuntamientos.	
Madrid, 1868, 3 %	
— 1909, 5 %	
— D. y Obras, 4'50 %	
— 1914, 5 %	73'50
— 1918, 5 %	
— Mej. Urb., 5'50 %	76'25
— Subsuelo, 5'50 %	
— 1929, 5 %	
— 1931, s/i., 5'50 %	82'85
Sevilla, 6 %	
Valores con garantía Estado.	
Asociac. Prensa, 6 %	
Caja Emisiones, 5 %	
Hidro. Ebro 6 %	
Hidro. Ebro 5 %	

Transatlánt.ª 5 1/2 % Mayo 1925	
Transatlánt.ª 5 1/2 % Nov. 1925	83'00
Idem 1926, 6 %	87'50
Idem 1928, 5 %	
Patr. Turismo, 5 %	
Emprést. Majzén 5 %	
Emprést. Majzén 6 %	103'00
Ferr. Tánger-Fez, 6 %	97'50
Emprs. Austríaco, 6 %	
Cédulas.	
Banco Hipot. 4 %	87'00
Banco Hipot. 4 % (100 ptas.)	
Banco Hipot. 5 %	93'25
Banco Hipot. 6 %	101'60
Banco Hipot. 5 1/2 %	100'50
Banco Créd. Local 6 %	88'25
Banco Créd. Local 5 1/2 %	80'65
Banco Créd. Local 5 % Interp.	87'25
Banco Créd. Local 6 % id.	98'35
Banco Créd. Local 6 %, 1932	104'50
Banco Créd. Local 5 1/2 %, lotes	
Banco Créd. Local 6 % B. Exp. B.ª	
Argentina	
Efec. Púb. Extranj.	
Empr. Argentino	
Costa Rica	
Idem Marruecos	
ACCIONES	
Banco España	562'00
— Exterior	
— Hipotecario	
— Central c.	
— Central f. c.	
— Central f. p.	
— Esp. de Crédito c.	185'50
— Esp. de Crédito f. c.	
— Esp. de Crédito f. p.	
— Hispano Americano	
— López Quesada	
— Prev. Porv. De 25 ptas	
— Prev. Porv. De 50 ptas	
— Sainz	
— Esp. Río Plata. c.	
— Esp. Río Plata. f. c.	
— Esp. Río Plata. f. p.	
Editorial Reus	
Prensa Española	
Canaliz. Guadalquivir	
Id. id., cédulas	
Cooperativa Electra... A	133'00
Cooperativa Electra... B	»
H. Española	148'50
Acumulador Tudor	
Chade, A, B, C, c.	
Chade, A, B, C, f. c.	
Chade, A, B, C, f. p.	
— serie D	310'00
— serie E	
Mengemor	
Alberche ordinarias	
Alberche fundador	
Sevillana Electricidad	
Unión Eléc. Madrileña	
Telefónica preferentes	104'50
Telefónica ordinarias	
Minas Rif, port. c.	
Minas Rif, port. f. c.	
Minas Rif, port. f. p.	
— nominat.	
Duro Felguera, c.	
Duro Felguera, f. c.	
Duro Felguera, f. p.	

C.ª Fósforos	
Monopolio Petróleos	122'00
C.ª Tabacos	205'00
Naval blancas	
Fénix Español	
Ferroc. Alicante, c.	175'00
Ferroc. Alicante, f. c.	»
Ferroc. Alicante, f. p.	175'50
Metro Madrid Viejas	
Metro Madrid Nuevas	
Cédulas fundación	
Ferroc. Norte, c.	
Ferroc. Norte, f. c.	
Ferroc. Norte, f. p.	
Tranvías Granada	
Madr.ª Tranvías c.	100'50
Madr.ª Tranvías f. c.	
Madr.ª Tranvías f. p.	
El Aguila	
Alcoholera	
Almacenes Rodríguez	
Altos Hornos	
Azuc. G. España c.	
Azuc. G. España f. c.	
Azuc. G. España f. p.	
Ebro. Az. y Alcoh.	
Española de Petr. c.	
Española de Petr. f. c.	
Española de Petr. f. p.	
Idem, portador	
Explosivos c.	522'00
Explosivos f. c.	524'00
Explosivos f. p.	526'00
OBLIGACIONES	
Coop.ª Electra, 4 %	
Idem Chamberí, 4 %	
E. Lima, 4 1/2 %	
Elect. Mecánicas, 6 %	
Valle Lecrín 1.ª, 6 %	
Valle Lecrín 2.ª, 6 %	
Gas Madrid, 6 %	
H. Santillana 1.ª, 5 %	
H. Santillana 2.ª, 5 %	
H. Española, 5 %, 1.ª	
Idem 5 %, serie A	
Idem 5 %, serie B	
Idem 5 %, serie C	
Idem 5 %, serie D	87'50
Chade, 6 %	
Mediodía Madrid, 5 %	
Mengemor, 5 %	
Alberche 1.ª, 6 %, 1930	96'00
Alberche 2.ª, 6 %, 1931	»
C.ª Sevillana, 5 %	
Idem 9.ª	
Unión Eléct.ª 5 %	
Unión Eléct.ª 6 % (1923)	
Madrileña 6 % (1926)	
Madrileña 6 % (1930)	
Telefónica, 5 1/2 %	92'75
Minas Rif 6 %, serie A	
Minas Rif 6 %, — B	
Minas Rif 6 %, (bonos) C	
Fábrica Mieres, 6 %	
Duro Felguera 5 % 1904	
Duro Felguera 5 % 1906	
Duro Felguera 5 % 1928	65'00
Sidg.ª Ponferr.ª, 6 %	65'50
Const. Naval, 5 %	
Idem 6 %	
Idem 5 1/2 %	
Idem 6 % (1932)	
Idem bonos 6 %, 1.ª	
Idem id. 6 %, 2.ª	
Transat.ª, 6 % (1920)	
Idem 6 % (1922)	

Ferroc. Norte, 3 % 1.ª	
Ferroc. Norte, 3 % 2.ª	
Ferroc. Norte, 3 % 3.ª	
Ferroc. Norte, 3 % 4.ª	
Ferroc. Norte, 3 % 5.ª	50'00
Asturias, 3 % 1.ª	
Asturias, 3 % 2.ª	
Asturias, 3 % 3.ª	
Alar-Santander, 5 %	
Espec. Almansa, 4 %	
Alsasua, 4 1/2 %	62'85
Huesca-Canfr., 4 %	
Norte, 6 %	
Pamplona, 3 %	
Prior. Barcelona, 3 %	
Seg.-Medina, 3 %	
Valencia-Utiel, 3 %	
Valenc. Norte, 5 1/2 %	
Villalba-Segovia, 4 %	
Alicante 3 %, 1.ª	231'00
Alicante 3 %, 2.ª	
Alicante 3 %, 3.ª	
Alicante 5 %, A	67'90
Alicante 4 1/2 %, B	
Alicante 4 %, C	
Alicante 4 %, D	
Alicante 4 1/2 %, E	
Alicante 5 %, F	
Alicante 6 %, G	
Alicante 5 1/2 %, H	
Alicante 6 %, I	81'25
Alicante 5 %, J	
Córdoba-Sevilla, 3 %	
C. Real-Badajoz, 5 %	
Andaluces, 3 %, 1.ª	
Idem 5 % (1918)	
C.ª Ferr. Auxils., 6 %	
Caminreal-Zarag. 5 %	
Metro Madrid 5 %, A	
Metro Madrid 5 %, B	
Metro Madrid 5 1/2 %, C	
Fc. Peñ.ª y Puert. 6 %	
Madr.ª Tranvías, 6 %	
Tranvía Este, 5 % A	
Tranvía Este, 5 % B	
Tranvía Este, 5 % C	
Tranvía Este, 5 % D	
Az. España 4 %, no est.	
— 4 %, estampilladas	
— 5 1/2 %	
— 6 %, bonos	
— bonos interés prefts.	
Const. Metálic. 4 1/2 %	
Const. Metálic. 6 %	
Española Petróls., 6 %	
Asturiana Minas, 6 % 1919	
Asturiana Minas, 6 % 1920	
Asturiana Minas, 6 % 1926	
Asturiana Minas, 6 % 1929	
Minero Peñarroya, 6 %	70'00
Moneda extranjera	
Francos franceses	48'40
Idem suizos	239'875
Belgas	172'625
Liras	63'10
Libras esterlinas	36'25
Dólares	7'29
Marcos Máximo	2'93
Marcos Mínimo	2'915
Escudos portugueses	33'00
Pesos argentinos	
Coronas noruegas	1'82
— danesas	1'62
— suecas	1'87
— checas	30'60
Florines	4'98

BOLSA DE BARCELONA	
Explosivos	525'00
Nortes	225'00
Alicantes	174'00
Chade, A, B y C	336'00
Minas Rif, portador	251'25
Andaluces	10'00
B.º Hispano Colonial	226'25
BOLSA DE BILBAO	
Banco de Bilbao	
Banco de Vizcaya	
Ferroc. Sant.-Bilbao	
Idem Vascongados	
Alicantes	175'00
Nortes	223'50
Sota	240'00
Nervión	415'00
Viesgo	360'00
Electra Vizcaína	
Hidro. Ibérica	600'00
Hidro. Española	148'50
Altos Hornos	58'00
Bodegas Bilbaínas	
Papelera Española	
Resinera	
Explosivos	509'00
Minas Rif portador	250'00
Minas Rif nominativ.	200'00
Setolazar, portador	60'00
Setolazar, nominativ.	»
BOLSA DE ZURICH	
Chade, A, B y C	698'00
— D	135'00
— E	134'00
— bonos	37'00
Sevillana Electricidad	150'00
Cédulas Argentinas	
Donau Save Adria	35'00
Italo-Argentina	102'1-2
Electrobank	575'00
Motor Columbus	191'00
I. G. Chemie	445'00
Brown Boveri	60'00
Crédit Suisse	
Pesetas	41'87
Libras	15'085
Dólares	3'0275
Marcos	122'30
Francos franceses	20'205
Liras	
BOLSA DE BERLIN	
Contin. Gummiwerke	30'1-2
Chade, A, B y C	223'00
Gesfuerel	109'1-4
A. E. G.	28'00
Farben	142'3-8
Harpener	103'3-4
Deutsche Bank	72'3-4
Dresdner Bank	74'1-4
Banco Alemán	
Reichsbank	74'1-4
Phoenix	
H. A. P. A. G.	143'3-4
Norddeutscher	
Siemens	145'00
D. Ablosungsanleche	
Schuckert	93'1-2
Gelsenkirchener	61'7-8
Céd. oro liq. Hamb. Hyp Bank	

Ministerio de Educación, Cultura y Deporte

LOS DEPORTES AL DIA

C'aiga paz.

El desastre, si no de Annual por lo menos semanal. con que ha empezado el Valencia la nueva temporada, ha destapado las aficiones epistolares de algunos de nuestros habituales lectores.

En el fondo, en las misivas podrá cambiar la ortografía.

Pero el fondo es el mismo.

El S. O. S. de la desesperación ante la aparición del antecristo en el horizonte merengue.

—

No pensábamos intervenir todavía.

Pero al igual que hacen algunas empresas de espectáculos con determinadas obras teatrales, nos vemos obligados a hacerlo antes de tiempo "a petición del público".

—

No es que nosotros necesitemos, como los santos en días de sequía, de fuertes rogativas.

Pero cuando los temas a tocar son desagradables, un elemental sentimiento de delicadeza y buen gusto nos induce siempre a esperar antes de echar mano de la caja de Pandora.

Señores, es más agradable hacer sonar la música pegajosa y blanda del Danubio Azul que tener que tocar la muerte de Tristán e Iseo.

Por una perra gorda. No cuesta más el ejemplar.

—

Al terminar la temporada anterior, la directiva saliente efectuó "el traspaso de servicios" a la entrante de un Valencia lleno de prestigio deportivo por una final honrosísima y una temporada brillante.

Con compenetración entre los jugadores y entre éstos y los directivos. Con una armonía y entusiasmo in crescendo en la afición valencianista y sus incondicionales hinchas.

Todo olía a azahar y perfume del caro.

—

Veamos qué encontramos ahora a los pocos meses y en los comienzos de una competición difícil y peligrosa.

Dos intervenciones y dos fracasos.

Un porvenir muy negro.

Ausencias valiosas, que han de hacer falta.

Adquisiciones hechas al buen tun-tun.

El equipo sin moral.

Los socios, desorientados y divididos en una guerra civil de "rubistas" y "anti-rubistas".

El prestigio del club campeón, tomado a broma allende el Turia.

Y en el mismo campo que se exterioriza el divorcio entre la directiva y un gran sector de los socios.

—

La disección acusa un cuerpo joven en estado de descomposición.

Pero, ¿qué ha pasado aquí?

¿A qué se debe todo ello?

—

Muchas son las concausas que lo han determinado, y a ellas llegaremos por eliminación.

No es producto de una apoplegía fulminante, sino un proceso de incubación lenta. Pero el nublado se veía venir desde muy lejos.

Nosotros, que en su día hablamos con toda sinceridad, podemos ahora también con toda autoridad comentar lo que, por lo menos a nosotros, no nos ha pillado de sorpresa

Y, com Tácito, hablaremos como siempre hemos hablado.

"Sin resentimiento y sin favor".

Con claridad y con lealtad.

Ya lo dice el refrán: "Cuanto más amigos, más francos".

De que el Valencia vaya dando tumbos y más tumbos, hay que achacarlo:

1.º A que determinados jugadores observan una vida muelle y fácil, pero disipadora, que merma visiblemente sus facultades físicas tan necesarias en este deporte.

2.º Al error cometido dejando salir elementos que servían y dejando de adquirir otros que estaban ya dentro, de rendimiento más eficaz, que la entrada de otros de clase no probada, averiada o en franca decadencia.

3.º A tener el equipo sin reservas en sitios tan comprometidos como interior derecha e izquierda, dándose de nuevo el caso de que un medio sustituya a Costa, un extremo derecha juegue de izquierda, mientras un extremo izquierda de clase cierta hace solitarios o juega con los peques de Cervera el óptico.

4.º A que el equipo carezca de fondo y penetración en la delantera, porque se creyó que Rubio iba a ser la panacea salvadora solo con la influencia de su nombre glorioso y su pasado de oro.

5.º A que Goiburu, por exceso de peso y falta de entrenamiento, no puede rendir lo que debe.

—

Como se ve, deficiencias de todo género. De orden directivo. Técnico. Y por falta de interés en determinados elementos.

—

Hemos de decir que el pecado no alcanza a todos los directivos. Ni sobre los que fueron puede echarse el menor tilde de falta de interés por el club.

Nos consta que todos y cualquiera de ellos no sólo laboran con el mayor entusiasmo y celo. sino también que ponen su peculio a contribución, que es como mejor se demuestra el afecto.

—

Pero no basta la buena fe y el buen deseo, si no van alimentados por la inteligencia, el conocimiento, el desapasionamiento y, sobre todo, si se cierran los oídos a las voces cuerdas y leales. Si encerrados en los "trece" de un "yo lo deseo", se sigue adelante, dejando a un lado la opinión de técnicos propios y pagados para eso.

—

Cuando así se obra, la buena fe queda a salvo, la recta intención, también, pero el error queda bien de manifiesto.

En los criterios revolucionarios, como en las revoluciones mismas, si se vence se sube a la cúspide. Si se fracasa se pagan las consecuencias.

Sólo que los errores como éstos, no caen sólo y directamente sobre los que los cometieron, sino que, como mancha de aceite, se extienden y llegan adonde no debieran.

—

La desorientación de que se daba pruebas este verano en la ficheroteca no podía dar otros resultados que estos.

Agravados por lesiones y bajas formas imprevistas.

Confesamos con toda sinceridad que, aunque anticipamos este cuadro, no esperábamos que fuera tan pronto.

Pero ha llegado el hecho, es cierto, y ahí está para el que guste echar una mirada.

—

¿Es esto una crisis pasajera o tendrá soluciones de continuidad?

Nos hallamos ante el fin de un mal principio o ante el principio de un mal fin?

Rectificar es de sabios.

Nosotros no hemos dicho todavía la última palabra.

Y al que sea malo, Dios lo castigará.

SINCERATOR

Hé aquí...

la receta que le curará su padecimiento del **ESTÓMAGO** o **INTESTINOS** aunque sea de muchos años de antigüedad y hayan fracasado otros tratamientos.

ELIXIR ESTOMACAL

SAIZ DE CARLOS

EL I SUBGRUPO SUPERREGIONAL VALENCIA-MURCIA

CALENDARIO DE PARTIDOS

30 Septiembre:
Cartagena-Gimnástico.
Alicante-Elche.
La Plana-Burriana.
7 Octubre:
Cartagena-Alicante.
Elche-La Plana.
Gimnástico-Burriana.
12 Octubre:
Gimnástico-Alicante.
La Plana-Cartagena.
Burriana-Elche.
14 Octubre:
Alicante-La Plana.
Burriana-Cartagena.
Elche-Gimnástico.

La segunda vuelta, con los campos cambiados, los días 21 y 28 de Octubre, 4, 11 y 18 de Noviembre.

EL MATCH INGLATERRA-ITALIA

Roma.—Los italianos preparan el equipo que debe encontrar el día 14 de Noviembre a la selección inglesa.

El seleccionador austriaco Hugo Meisi se ha dirigido a su colega italiano señor Pazzo aconsejándole que no tome como base del equipo al equipo del Juventus, como lo hizo para el campeonato del mundo, y que lo haga escogiendo al Bolonia, alegando que en él se encuentra, a su entender, el mejor extremo izquierda del continente Reguzoni, infinitamente superior al argentino Orsi. Este jugador, en la Copa de la Europa Central, ha marcado 16 gols: tres al Admira y el resto al Voscay, Ferencvarosi y Rapid.

Campo de Monteolivete

TORNEO DE COPA

A. C. COMERCIO, 2; A. D. TURIA, 1

Gran concurrencia. El resultado fué fiel reflejo del desarrollo del partido. El A. D. Turia se defendió magníficamente bien, logrando contrarrestar la furia contraria, con el máximo interés. Buenas jugadas por los dos bandos.

Se distinguieron la línea delantera y media por el Comercio, y por el Turia todos rayaron a gran altura, sobresaliendo la línea media y el trío defensivo, y, sobre todo, el portero.

Fueron los autores de los gols: Pérez y Ballester, por el Comercio, y del del Turia, obra de Calolo al intervenir en una melée derivada de un magnífico avance del defensa derecha Traver.

Alineaciones:

Comercio: Rodrigo Pili, Boix, Llerena, Valle, Balaguer, Pérez Montañana, Ballester. Cuenca, y Stors.

Turia: Miranda, Traver, Enguid, Llorenset, Muñoz, Mollá, Calolo, Orient II, Soto, Moreno, Orient I.

FUTBOL MODESTO

EN ALCIRA

A. D. Alcira, 3; C. D. Olímpic de Játiva, 3.

Campo del Rayo

C. D. Rayo, 1; C. D. Zafranar, 2.

Campo del Cuenca

C. D. Gibraltar, 1; C. D. Ciclón, 1.

EN ALBORAYA

Barrachina F. C., 6; A. de Benimaclet, 0.

EN GANDIA

Levante F. C. (amateur), 2; C. D. Gandía, 0.

En Puebla de Vallbona

C. D. Regional, 4; C. D. Ripoll, 2.

EN PAIPORTA

C. D. Paiporta, 7; C. D. Radica, 1.

—

C. D. Ruayense (infantiles), 4; C. D. Esparta (mixto), 2

PUBLICACIONES

"MUNDO GRAFICO"

Nos revela esta semana cómo se liquidan millares de libros nuevos, en una interesante información sobre los vendedores ambulantes de libros que operan en Madrid.

Publica, además: La espantosa tragedia del trasatlántico "Morro Castle".—Crónica de Barcelona.—La cosecha en Cataluña se ha recogido ya con escasos incidentes.—Actualidad nacional y extranjera.—¿Se desplaza Atarazanas hacia la Barcelona antigua?—Y sus habituales secciones de toros, cine, teatro y deportes.

30 céntimos.

"CINEGRAMAS"

Publica una sensacional información sobre Charles Chaplin, en la que nos da a conocer la verdad sobre los amores de este genial artista.

También publica: ¿Se va a casar Kay Francis con Maurice Chevalier?—Boris Karlof, el bueno.—Cuando yo era actor y director de cine.—Encuesta sobre el impuesto del siete y medio por ciento.—El cine nacional y sus valores.—El rapto de las estrellas.—Las cartas que reciben las artistas.—Y la continuación de la novela cinematográfica "La reina Cristina de Suecia".

50 céntimos.

ANUNCIOS POR PALABRAS

CLASIFICADOS EN SECCIONES

Hasta 10 palabras, 0'60 ptas. — Cada palabra más 0'10 ptas. — El impuesto del timbre a cargo del anunciante

ALQUILERES

ALQUILAMOS MAQUINAS de escribir desde diez pesetas al mes. Casa Orbis Á., 8.

SE ALQUILAN DOS ESPACIosas plantas bajas, para tienda o despacho. Simón Bolivar, 2. Detalles portería.

SE ALQUILAN DOS PLANtas bajas propias para comercio, en sitio muy céntrico, una de ellas con vivienda. Razón en esta Administración.

ALMANAQUE DE "LAS PROVINCIAS"

NO DEJE USTED DE COMprar el de este año

ALQUILO

GRANDES LOCALES PROpios autos, almacenes, comercios, industrias. Jorge Juan, 12.

SEGUNDO ESPACIOSO Y soleado, con todo confort, acabado de decorar, en Salvatierra, 7.

BACHILLERATO

SEÑORITA DARIA LECciones particulares. Razón: Maestro Gozalbo, 11, puerta 11.

LLIBRETS DE VERSOS

Por TEODORO LLORENTE

De venta: En esta Administración

ENCUADERNACIONES

PRECIOS ECONOMICOS. M. Aguilar, calle Barcelona, 11, Valencia (junto Comedias).

ROMA A LA VISTA

—

De venta: En esta Administración

FOTOGRABADORES

FOTOGRABADOR. ESTAnislao Vilaseca. Calle Alboraya, 18. Teléfono número 12.335. Valencia

FUNERARIAS

FUNERARIA «EL BARCO». P. Martí Garcerá, Gracia, 5. Teléfono 10.815

LUBRIFICANTES

LUBRIFICANTES ORLOW Suprema calidad. F. Vives Conde Salvatierra Alava, 4

VERSOS DE LA JUVENTUD

Por TEODORO LLORENTE

De venta: En esta Administración

Anuncie usted EN LAS PROVINCIAS

Ministerio de Educación, Cultura y Deporte

Academia Comercial Morales

Pí y Margall, 11 y 13

(Entrada Martínez Cubells, nº. 2.)

Clases continuas desde las nueve de la mañana a las once de la noche, con PROFESORADO COMPETENTE PARA CADA SECCION.

Mecanografía y Taquigrafía

Diaria 10 pesetas al mes

Francés
Inglés
Alemán

Diaria 10 pesetas al mes

Aritmética
Cálculo Comercial
Contabilidad
Correspondencia mercantil

Diaria 10 pesetas al mes

Clases especiales para señoritas

Muchas señoritas y jóvenes están desempeñando importantes cargos en Bancos y casas de comercio por haber seguido nuestro sistema práctico de enseñanza.

Compañía Trasmediterránea

Relación de los servicios que presta esta Compañía

SERVICIO FIJO QUINCENAL
MEDITERRANEO CANTABRICO

Salida quincenal los viernes para Cartagena, Motril, Melilla, Málaga, Sevilla, Huelva, Vigo, Villagarcía, Coruña, Musel, Santander y Bilbao.

Además admite carga en este servicio para Villasanjurjo, con trasbordo en Melilla y para Ayamonte e Isla Cristina, con trasbordo en Huelva, y al efecto se entregarán conocimientos directos con flete corrido.

SERVICIO FIJO BISEMANAL CON BALEARES

Salidas de Valencia los lunes, a las 21 horas, para Palma-Mahón.

Salidas de Valencia todos los jueves, a las 21 horas para Ibiza-Palma.

Llegadas los lunes y jueves, a las 7 horas, de Palma e Ibiza, respectivamente.

SERVICIO FIJO BISEMANAL CON BARCELONA

con salidas de Valencia los miércoles y sábados, a las siete de la tarde, y de Barcelona los lunes y jueves, a las ocho de la noche.

SERVICIO FIJO PARA LOS PUERTOS DEL MEDITERRANEO, NORTE DE AFRICA Y CANARIAS

con salidas de Valencia quincenalmente los viernes, admitiendo carga y pasaje.

NUEVA LINEA DE FERNANDO POO

Con salidas el 18 de cada mes directo a Cádiz, Las Palmas, Tenerife, Río de Oro (facultativa), Monrovia, Santa Isabel, Bata, Kogo, Río Benito y San Carlos, admitiendo carga y pasaje.

Para informes: DELEGACION DE LA COMPAÑIA en Valencia, Muelle de Poniente, letra A. Teléfonos números 30.980 y 30.989.

SE VENDEN PISOS

en la calle de UNION FERROVIARIA, 58. PRECIOS:

ENTRESUELO,	20.000 PTAS.
PRINCIPAL,	20.000 PTAS.
PRIMERO,	19.000 PTAS.
SEGUNDO,	18.000 PTAS.
TERCERO,	17.000 PTAS.
INTERIORES,	9.500 PTAS.

RAZON EN LA MISMA. HORAS, de 9 a 1 y de 3 a 6.

UNICA Academia de Corte y Confección Sistema «PIGIER» y Parisién

Directora: Doña PILAR HERNANDEZ

Con título de la casa central de París

ENSEÑANZA RAPIDA

C. del Miguelete, 2, pral., esquina plaza de la Virgen, VALENCIA.

Abono, agua y mucho sol te darán naranjos bellos, pero has de emplear en ellos, pulverizando, el:

INSECTICIDAS MEDEM

CITROL

Colegio Internado Malvarrosa

En este importante establecimiento, cuyas características únicas conocen nuestros lectores, dieron principio las clases de internos, medio pensionistas, externos el día 15 del actual.

Todos los domingos y jueves del mes actual, de 11 a 12 de la mañana, espera el coche del Colegio en la estación de La Cadena, a los que con objeto de matricular algún alumno, quieran visitarlo por primera vez. TELEFONO 30.605.

URINARIAS (AMBOS SEXOS)

Lo más eficaz, cómodo rápido, reservado y económico

Sin lavajes inyecciones, ni otras molestias, y sin que nadie se entere sanará rápidamente de la blenorragia, gonorrea (gota militar), cistitis, prostatitis, leucorrea (flujos blancos en las señoras) y demás enfermedades de las vías urinarias en ambos sexos, por antiguas y rebeldes que sean, tomando durante unas semanas cuatro o cinco Cachets Collazo por día. Calman los dolores al momento y evitan complicaciones y recaídas Pida folletos gratis a Farmacia Collazo, Hortaleza, 2, Madrid. Precio: 17 pesetas.

UN LIBRO INDISPENSABLE

Dedicado especialmente a las mujeres que viven en el campo. Sería preciso poseer una cultura vastísima para poder resolver con acierto muchos problemas que surgen a diario a los residentes lejos de la capital, a los cuales deben atender en el acto sin poder recurrir al auxilio de personal competente como se hace en las grandes ciudades.

Esta idea nos ha animado a traducir al castellano

EL AMA DE CASA EN EL CAMPO

la famosa obra de Mme. Millet-Robinet, revisada y ampliada por Mme. Babet-Charton, en su vigésima primera edición, que si bien en principio está dedicada a la mujer en el campo, es también de gran utilidad a toda mujer consciente de sus deberes, que guste de desempeñarlos con acierto y ventaja. En EL AMA DE CASA EN EL CAMPO se halla contestación fácil a muchas preguntas difíciles y resuelve infinidad de dudas

Para dar una idea de los temas que abarca esta obra citaremos los títulos de algunos capítulos:

«Ordenación y Régimen de la Casa» - «Los Criados» - «La Casa y el Mobiliario» - «Calefacción» - «Botiquín» - «Algunos Consejos Higiénicos» - «La Huerta y el Jardín» - «Lechería y Quesería» - «Conservación de Legumbres y Hortalizas» - «Tocado y Vestido del ama de Casa» - «Manual de Cocina». etc.

Precio: En rústica, Ptas. 26 - En tela, Ptas 30

un folleto a: GUSTAVO GILI, Editor - Calle Enrique Granados, 45 - Barcelona

FARMACIA

Se vende única en el pueblo provincia de Valencia, con tres médicos y buena titular; se dará económica.

Escribid al núm. 8.481, Publicitas, S. A., Apartado 128, Valencia.

Bien pronto

y barato arreglará su reloj el relojero de precisión, Pí y Margall, 44.

MATRIMONIO

sin hijos, muy formal, se ofrece para cargo de confianza o portería. Razón: Luis Morote, 10, tercero.

Mala letra

Profesor calígrafo, con 20 años de práctica, reforma la peor letra en un mes. Garantía y seriedad. Cirilo Amorós, 23, tercero derecha

Vendo finca o pisos

calle de Ciscar, 58. Trato directo con el dueño. Literato Azorín, 2, bajo derecha; de 10 a 1 y de 3 a 6.

ESPACIOSO

segundo piso calle Maestro Chapí, 3, se alquila Razón Pianos Gómez, calle Maestro Chapí, 3, bajo

JOVEN

de 26 años, desea relacionarse con señorita. Seriedad y reserva. Dirigirse por escrito a Lista de Correos, Billete n.º B-1, 044,511, Valencia.

PLYMOUTH

16 C. V., conducción int 4 puertas. Patente corriente. Urge vender barato. Para verlo y tratar: Sr. Gil, Virués, 4, bajo (junto teatro Principal)

POR TELEFONO

y sin necesidad de abandonar su negocio, puede usted solicitarnos precios, descuentos, dibujos y presupuestos para su campaña de publicidad.

En cualquier periódico de Valencia, de España y del mundo entero, podemos publicar el anuncio que usted necesita.

BOCETOS Y PRESUPUESTOS GRATIS

Agencia Roldós

Tercera subasta

Procedente de cierta testamentaría, y ante el notario don Mario Aristoy y Santo, calle del Mar, 26, entresuelo, y con intervención del corredor de fincas don Filiberto Agramunt, que tiene su domicilio en la calle del Pintor Sorolla, 32, se subastarán, y en su casa se rematarán el día 13 de Octubre próximo y once horas de la mañana, las siguientes fincas, sitas en el pueblo de

SILLA

1.ª Ocho hanegadas, un cuartón o sean 68 áreas, 56 centiáreas, 54 decímetros y 53 centímetros cuadrados de tierra arrozal, en la partida del Puerto, lindantes: por Norte, parcela de don Rafael Ferrer y desagüe de la Acequia Real en medio; Sur y Oeste, parcela de don Ramón Cantos Dolz, y Este, parcela de don Rafael Ferrer.

2.ª Una hanegada poco más o menos, o sean 8 áreas y 31 centiáreas de tierra huerta, en la partida de la Torreta, lindantes: por Norte, tierras de la herencia de doña Dolores Zaragozá Carbonell y Vicente Zaragozá Marco; por Sur, Vicente Ferrer Zaragozá; por Este, herederos de don José Tarrasa, y por Oeste, Vicente Zaragozá Marco.

3.ª Una hanegada próximamente o sean 8 áreas y 31 centiáreas o lo que haya dentro de sus lindes, de tierra huerta, en la partida de la Torreta, lindantes: por Norte, tierras de Vicente Carbonell Martí; por Sur, otra procedente de la herencia de Dolores Zaragozá Carbonell; por Este, las de los herederos de José Tarrasa, y por Oeste, las de Vicente Zaragozá Marco.

4.ª Una hanegada, dos cuartones, 7 brazas o sean 12 áreas, 75 centiáreas y 71 decímetros cuadrados, de tierra huerta, en la partida del Algudor, lindantes: por Norte, tierras de Cecilia Mompó López; por Este, con las de don Federico Borrás, senda en medio; Poniente, Josefa Carbonell Romero, y Mediodía, otras de Francisco Carbonell Romero.

5.ª Una hanegada, 35 brazas o sean 9 áreas, 76 centiáreas y 52 decímetros cuadrados, o lo que hubiere dentro de sus lindes, de tierra huerta, en la partida del Algudor, lindante: por Norte, con tierras de Antonio Carbonell Romero; Poniente, las de Ramón Carbonell Romero; Mediodía, las de José Morcilla Salom, y por Sur, con las de los herederos del señor marqués de Chova.

6.ª Mitad intelectual de un campo de 7 hanegadas o sean 58 áreas, 17 centiáreas y 63 decímetros cuadrados, en la partida del Puerto, lindante: por Norte, parcela de don Manuel Arnedo, senda en medio; Sur, parcela de don Vicente Rostoll, sequiol de Marco en medio; Este, parcela de don Rafael Ferrer, y Oeste, parcela de don Manuel Arnedo.

7.ª 21 hanegadas o sean una hectárea, 74 áreas, 52 centiáreas y 89 decímetros cuadrados, de tierra arrozal, en la partida de la Vega, lindantes: por Norte, parcela de doña María Rosa Magalló, sequiol de la Fuente de Bedreño en medio; Sur, parcela de doña Elisa Gastaldo, sequiol de la Fuente de Petiñiqui en medio, y Este, parcela de doña Gloria y María Teresa Rico.

8.ª Octava parte intelectual de la casa en la calle de Valencia, núm. 63, de la manzana 4.

La titulación y pliego de condiciones por que se ha de regir dicha subasta estarán de manifiesto en la expresada notaría.

Colegio y Academia "MINERVA"

Primera Enseñanza graduada.—Peritajes industriales.—Magisterio y Escuela de Comercio. — Conferencias. — Bachillerato.— Carreras especiales :-: Abierta matrícula

Avenida 14 de Abril, 11 Teléfono 14.168

PALACIO DEL MUEBLE

(NOMBRE REGISTRADO)

Entrada libre para ver las grandes exposiciones de muebles y el edificio que fué construído en el siglo XIV, donde existen todos los artesonados y puertas de dicho Palacio.

Al contado y a plazos Ventas a fecha fija sobre toda clase de cosechas, dando toda clase de facilidades de pago.

CASA CAÑIZARES Esta casa no tiene sucursales.

CORREJERIA. 11 Teléfono 12.235

Línea regular de vapores entre España y Noruega

D-S A-S Spanskelinjen

Con destino a Oslo, Bergen, Stavanger y demás puertos de Noruega, cargará en este puerto el vapor «BUENAVISTA» el día 27 del actual.

CONSIGNATARIO: SUCESOR DE ENBERG Y C.ª CONTRAMUELLE, 3 GRAO DE VALENCIA

Versos de la Juventud

Por Teodoro Llorente

PRECIO, TRES PESETAS

DE VENTA EN ESTA ADMINISTRACION

Anuncie usted en LAS PROVINCIAS

Ministerio de Educación, Cultura y Deporte