Año XLV — Lunes 17 de Octubre de 1910 — Núm. 16.100

PRECIOS DE SUSCRICIÓN

En VALENCIA, un mes. . . Ptas. 1,50
En las prov.s de Valencia, Alicante y Castellón, trim.e . Ptas. 4,50
Resto de la Península, trim.e Ptas. 5,50
Extranjero, trimestre. . . Ptas. 10,50

Número del día: 5 céntimos.

Número atrasado: 15 céntimos.

LAS PROVINCIAS

DIARIO DE VALENCIA

FUNDADO EN 31 DE ENERO DE 1866

PRECIOS DE LOS ANUNCIOS

En la 4.ª plana: 10 cénts. de pta. la línea.
En la 2.ª ó 3.ª plana: 25 céntimos la línea.
Remitidos, reclamos, gacetillas y avisos oficiales y de corporaciones: una pta la línea.
Esquelas mortuorias, tarifa especial.

Redacción y Administración: Mar, 65

Exposición Nacional en Valencia

Festejos para hoy

TEATRO CIRCO.—Sesiones de Varietés, á las seis de la tarde y diez de la noche. Programa selecto.—Números extra.—Los incomparables «danseurs americains» MARY-TITO.—La cancionetista CARMEN ZADY.—Bailes sugestivos por las TRIGUEÑITAS.—Las parejas infantiles, tan aplaudidas GONZALEZ Y FERNANDEZ.
Precios para las dos sesiones, los de costumbre.
NOTA.—Mañana martes, debut de BIANCA STELLA, con sus danzas plásticas artísticas.

A nuestros suscriptores

Debemos prevenir á nuestros abonados que los recibos de suscripción, tanto de la capital como de fuera, solo obran en nuestras oficinas hasta el día último del corriente mes. Pasada esta fecha, entregaremos los recibos á nuestros cobradores y corresponsales para su cobro á domicilio.

Los suscriptores que retiren de nuestra Administración los recibos se les entregará en el acto tantos billetes del sorteo del AUTOMOVIL como trimestres hagan efectivos.

Los recibos cobrados á domicilio no dan derecho á billetes.

Algo sobre las reformas en la Administración de Justicia

Razón sobrada asiste al señor articulista E. Smal, cuyo trabajo, inspirado en un sano y recto criterio, he tenido el gusto de leer en LAS PROVINCIAS, al hablar de lo cara que resulta en nuestra país la Justicia. Aunque la materia es más propia para un libro que para un artículo periodístico, en nuestro deseo de que lleguen á la opinión pública algunos de los defectos que tocan á la organización de aquella, los expondremos sumariamente.

En primer lugar, no hay motivo alguno de índole moral y económico, que obligue á nadie á trabajar gratuitamente. Sin embargo, hay auxiliares de la Justicia, llamados escribanos, á los cuales, no solo se les obliga á poseer una carrera, sino que también se les pide obtener sus cargos por oposición. Además, tienen tales funcionarios precisión de pagar oficiales y escribientes, y satisfacer otras gabelas como son: el subsidio industrial y la cuota para un Colegio que de nada sirve á la clase. Todo esto tiene que salir de los «asuntos de rico», como se dice en el argot curial; pues nada se obtiene de los asuntos de pobre, ni de las causas criminales.

En cuanto al personal mencionado, es un mosáico por la variedad de su origen y procedencias, existen, si el escalafón particular de la clase es reflejo de la verdad, escribamos que comenzaron su carrera en el año 1844 del pasado siglo, los cuales, en el supuesto de que contaran 25 años, deben de tener hoy 91. ¿Qué se puede pedir á esta edad?

Hay además escribanos de gracia ó de libre nombramiento, antiguos; otros, sustitutos de notario, en número de 41; otros, procedentes de Ultramar; secretarios de los suprimidos juzgados de Madrid y Barcelona; otros, oficiales de escribanía, en su origen escribientes, y los menos los que son abogados y debieron sus cargos á la oposición. No es posible en conjunto tan heterogéneo pedir ni unidad, ni verdaderos lazos de compañerismo.

No existen para esta clase, ni derechos pasivos, ni montepío, ni jubilación. Los ascensos son un albur. Parece increíble que después de las invectivas de Voltaire en su obra *Zading* y de Cervantes en el pasaje de los Galeotes, no se haya pensado por los políticos y los legisladores, en la organización de esta clase y en su conveniente y decorosa retribución, ni en la separación de los juzgados en civiles, mercantiles y de lo criminal, si se quiere vivir á la moderna y con arreglo á los dictados de la razón.

La Justicia se muestra en su organización en forma análoga ó parecida á los tiempos de Pedro Belluga y Gregorio López, en los cuales, tardaban en sustanciarse los pleitos cincuenta y sesenta años, quedándose las fortunas en la Curia.

Los tiempos han cambiado en bien de la sociedad en general. Hoy se quiere una justicia objetiva, no subjetiva, para la sociedad, ni patrimonio de clases privilegiadas. Son pocas las cosas intangibles. Las consecuencias de mantener tan arcaica organización producen como necesario resultado esos lamentos, cada día más acentuados, de que disminuyen los pleitos, y es natural que así suceda.

El que litiga en la actualidad tiene que pagar un abogado, que no sabe lo que va á llevarle por honorarios; un procurador, al escribano y al alguacil; satisfacer derechos al liquidador del impuesto en los ejecutivos, y al registrador de la Propiedad, más el papel sellado correspondiente, y algunas otras veces costear peritos, cuyos derechos no suelen ser, por lo general, módicos. Esto, en el supuesto de que las cosas no pasen á mayores y vaya el pleito á la Audiencia, en cuyo caso, la constelación de curiales es todavía mayor.

Resulta de aquí que en España solo litigan ó los que se encuentran en las cimas de la fortuna, ó los pobres de solemnidad, que nada arriesgan; y aún á éstos se les hace perder un tiempo precioso.

Hora es ya de que las clases directoras de la sociedad, nuestros políticos, los hombres de ciencia, los abogados en ejercicio, se preocupen del estado de lamentable atraso en que se encuentran nuestras instituciones jurídicas; que los cargos judiciales se provean por oposición, dotando á todos los adscritos á los tribunales de medios de decorosa subsistencia; que se limiten los honorarios de los abogados, en proporción con el valor de lo que se litigue, á fin de que no ocurra lo que se refiere de un abogado de Madrid, de mayor fama política que profesional, que percibió á razón de mil quinientas pesetas por pliego, en cierto pleito.

Ya suponemos que si el actual gobierno logra presentar al Parlamento sus proyectos de reforma de organización de tribunales y de nuestros procedimientos anticuados, tendrá que luchar con intereses particulares; pero en estas cuestiones hay que atender al interés general de la nación.

Existen actualmente en España 515 juzgados de instrucción. Si no hay dinero para dotarlos convenientemente, vale más suprimir la mitad (el padre del actual ministro de Gracia y Justicia, en 1893, suprimió 87) que no ofrecer el triste espectáculo de que existan 18 juzgados sin escribano alguno, porque nadie solicita tales *canonjías*.

Cópiese, en cuanto sea posible, de los juzgados municipales sus procedimientos breves y económicos, por lo general. Si estos juzgados alcanzan vida próspera y floreciente, es porque se han adaptado al medio en que viven, que es lo que la sociedad exige á todo organismo.

En el siglo de la electricidad, del teléfono, del automóvil y de la telegrafía sin hilos, es un absurdo querer conservar una Justicia histórica impropia de la mayor actividad y cultura de la época. Si los interesados en ello se empeñan en cerrar los ojos á la evidencia, el tiempo, que es el gran revelador de verdades, les obligará á cambiar su actual modo de ser y vivir, pues la ley del progreso se cumple, á despecho de los individuos y de sus intereses.

J. T.

EL "606,,

(Cartas de Alemania)

Los optimismos sobre el «606».—Un reproche al Dr. Ehrlich.—El remedio contra la sífilis es un hecho.—Las enfermedades parasifilíticas.—El Dr. Sevas.—La sustitución del mercurio.—El atoxil.—Las experiencias que se realizan.

Francfort 6 octubre.

Escribimos estas líneas llenos de alegres impresiones, pues los optimismos que traíamos á Alemania se han confirmado.

Hemos visto la exactitud de las informaciones de que se ha hecho eco la prensa de todo el globo. Sin embargo, en nuestro concepto tenemos que reprochar á Ehrlich una falta que bien se le puede perdonar, en compensación del beneficio que representa su nuevo procedimiento terapéutico, y de cuya falta tal vez no sea él el culpable. Nos referimos al hecho de que haya entregado la publicidad de su descubrimiento á la prensa periódica general, antes que á la profesional.

La opinión que hemos formado á la vista de los enfermos inyectados en nuestra presencia y ante la evolución de la enfermedad en los que ya estaban inyectados á nuestra llegada, es de que aparte algunas exageraciones excusables, ante el entusiasmo que despierta semejante maravilla, es todo cierto, absolutamente cierto. El remedio de la sífilis está encontrado, y ¡de qué manera!; bastan algunos días, y á costa tan solo de algunos sufrimientos insignificantes, para obtener la curación del mal que antes necesitaba años de intervención casi constante, de curas interminables y molestas.

¿Qué representa al lado del tratamiento antiguo con sus series de inyecciones ó de fricciones, con sus compuestos hidrargíricos tomados al interior, perturbadores del tubo digestivo? ¿Qué representan, decimos, un rato de fiebre (cuando la hay), un rato de jaqueca ó unas horas de un dolor á todas luces soportable? Como caso corriente podemos mencionar nosotros un muchacho oficial del ejército alemán, que á los dos días de inyectado estaba paseando con nosotros por los bulevares.

Sin embargo, en esto, como en todas las investigaciones humanas, la ciencia está muy lejos de haber dicho su última palabra. En el tratamiento de la lue hay un punto muy oscuro, negro; el tratamiento de las afecciones llamadas parasifilíticas.

¿Son éstas enfermedades en que solo hay una lesión que preexistía, y en las que el microbio ha desaparecido ya; y por lo tanto, mal se puede combatir á enemigo que no existe?, ó bien, son otras razas de treponemas aclimatados ya al mercurio, treponemas descendientes de aquellos que produjeron los primeros accidentes y que transformándose y adoptándose al medio hostil en que viven, pueden vencer luego al organismo que las aloja...?

El Dr. Sevas, con quien tenemos el honor de conferenciar todos los días, es partidario de la segunda opinión, y tiene argumentos positivos para creerlo así.

En los tabiques conjuntivos emanados de la cápsula de Glisson, del hígado de una enferma fallecida de avariosis, y en la que no había sido posible demostrar los espiroquetos de Schaudinn, ha encontrado una serie de bastoncitos, que él cree bajo toda probabilidad, que son treponemas modificados por la acción del mercurio, y al cual se habían adaptado; por lo que la terapéutica ordinaria resultaba ineficaz.

Estas observaciones van á ser motivo de una comunicación á la Academia de Medicina de París, por parte del Dr. Sevas, y de confirmarse por nuevos casos la realidad de las modificaciones morfológicas y fisiológicas del treponema, sería cuestión de estudiar también, qué clase de modificaciones convendría hacer en el preparado Ehrlich-Hata, para poder desalojar al agente morboso de sus últimas trincheras.

En los casos de enfermedad tratados por el mercurio, y que á pesar de él la enfermedad sigue su marcha inexorable, es donde radican los mayores triunfos del «606».

Enfermos desesperados, ante quienes los médicos se cruzaban de brazos porque la ciencia ya nada podía hacer por ellos, han salido á flote, cuando han tenido la dicha de poder ser inyectados. En la actualidad hay todavía un enfermo que estaba en este caso, y está ahora á punto de ser dado de alta.

No todos los casos tratados por el nuevo remedio tienen terminación tan feliz, sino que algunos enfermos, al poco tiempo de haber sido inyectados, y cuando parecían ya curados definitivamente, vuelven á presentar la reacción de Wassermann positiva, los espirilos son otra vez aparentes, y la enfermedad continúa su curso.

Estos casos desgraciados son los que luego resultan más refractarios para el tratamiento, y en los que Ehrlich insiste en el tratamiento mixto, pues lo regular es que con el «606» solo, no lleguen á la curación.

Para explicar esto basta recordar las experiencias hechas en la espirilosis aviaria por medio del atoxil, preparando también arsenical.

Tenemos un animal afecto de esta enfermedad, y se le inyecta una cantidad determinada de atoxil. Si la dosis es suficiente, se vé como los accesos febriles y demás sintomas, se atenúan primero, y luego desaparecen, y por último, también dejan de encontrarse los espirilos en la sangre, y el animal queda curado definitivamente.

Si la dósis de atoxil es insuficiente, se da el caso de que el animal se alivia y llega á una curación aparente, y hasta los espirilos desaparecen de la circulación; pero al cabo de no mucho tiempo comienzan otra vez á presentarse los síntomas, y la enfermedad sigue el curso primitivo.

Siguiendo el antiguo aforismo terapéutico de que, lo que al principio alivia, continuando cura, veremos como resulta absolutamente falso, pues volvemos á inyectarle nueva cantidad de atoxil y la enfermedad sigue su evolución. Volvemos á inyectar nueva cantidad de atoxil hasta rayar ya en los límites de la tóxico, y lo mismo. Por fin el animal muere.

¿Qué es esto? Sencillamente que en la espirilosis hay que dar fin del microbio de un solo golpe y de una sola vez, pues si la dósis es pequeña y no los destruye á todos, los supervivientes quedan inmunizados contra el veneno, y luego es completamente inútil insistir en la medicación.

Por analogía se deduce lo que sucede en la sífilis. Enfermo que á la primera inyección no cura, tiene perdidas muchas probabilidades de curación por el «606».

Claro es que el caso no es el mismo, pues el preparado Hata es enormemente más tóxico para el microbio que el atoxil, pero aún á pesar de esto, ha habido casos en que la dósis que se empleaba de 30 centígramos ha sido insuficiente.

Ahora van aumentándola paulatinamente y observando sus efectos. La corriente es en la actualidad de medio gramo, y nosotros hemos visto poner 60 centígramos, sin más efecto tóxico que una ligera erupción escarlatiniforme, y por último, se nos asegura, aunque nosotros no lo hemos comprobado, que en casos graves han llegado á inyectar 80 centígramos.

Dres. J. y V. GARCÍA DONATO

LECTURAS

L'Art de Richart Wagner por Alfred Ernst

Traducción catalana de Geroni Zané, hecha para la «Associació wagneriana», de Barcelona.

¡Hermosa obra y espléndida edición esta que nos ofrece en dos bellos volúmenes la Asociación Wagneriana de Barcelona!

Como se vé, no decae el espíritu de aquellos buenos aficionados barceloneses, que tan elocuente enseñanza son para todos los españoles, en esta cuestión de vulgarizar la música en todos sus aspectos: no solamente el práctico, sino también el estético é histórico.

Efectivamente, los entusiasmos de Joaquín Pena, Zané, Viura y tantos eximios wagneristas, no se limitaron á favorecer la comprensión de la obra de Wagner en el teatro por medio de conferencias. Se hicieron también audiciones para estudio, precediendo á las ejecuciones; se hacían programas analíticos; se creaba el ambiente artístico para la mejor apreciación de la obra wagneriana... Y después se procedió á publicar los poemas de Wagner, traducidos al catalán en curso, adaptados á la música, y con muy interesantes guías marginales que indican el desarrollo de los temas musical, paralelamente al desarrollo de la acción dramática.

A esto siguieron las espléndidas ediciones de *Lohengrin* y de *Los maestros cantores*, con la música para canto y piano, y el texto alemán y catalán.

Y para fin de toda esta hermosa floración de arte, ha comenzado la Wagneriana de Barcelona una formidable tarea: la publicación de las obras teóricas más célebres de Wagner, ó que acerca de él traten, publicación que se irá continuando juntamente con la de sus obras musicales.

El primer ejemplo que de ello nos da la Wagneriana ya lo conocen nuestros lectores: es el volumen primero de las «Obras teóricas y críticas» del autor de la Tetralogía, y consta de los estudios *Música del porvenir* y *Arte y Revolución*. Fué la esmeradísima traducción del incansable Joaquín Pena.

Ahora tócale el turno á otra obra interesantísima también: á una exposición de la estética wagneriana que se ha hecho ya clásica: me refiero á la celebrada obra *L'Art de Richard Wagner*, de Alfred Ernst quien viene á ser con Kufferath, Mesnard y Fresson, uno de los primeros iniciadores del arte wagneriano en francés.

La obra de Alfred Ernst forma un admirable estudio de análisis literario y musical. Especialmente por lo que á la primera parte se refiere, el estudio de los dramas wagnerianos, desde el punto de vista estético y teatral, resulta de gran interés.

No es posible hacer ahora una detallada exposición de esta obra, que es conocida universalmente. La traducción catalana (hecha con gran cuidado por Jerónimo Zané) concluye de vulgarizar este trabajo, que tan útil es para cuantos deseen conocer perfectamente el alcance y la estructura de los dramas de Wagner.

En este libro se propuso Ernst hacer un estudio comprensivo de la síntesis de arte wagneriana. «La Obra Poética» y «La Obra Musical», son los títulos de las dos grandes divisiones de Ernst. Pero el celebrado escritor murió joven, y no concluyó la parte segunda. Esto no obstante, en la traducción catalana se han incluído los capítulos inéditos de Ernst, que no contienen las ediciones extranjeras.

El tomo primero de este libro trata, en sus diferentes capítulos, de los siguientes asuntos:

Tomo primero:—El poeta dramático.—La acción.—La construcción del drama.—El lenguaje poético.—La métrica.—El sentimiento de la naturaleza.—La plástica.—El decorado.—La historia y la leyenda.—Transformación y creación.—Los símbolos.—El arte religioso.

Tomo segundo:—La obra poética (segunda parte).—Senta y Elsa.—El holandés y Lohengrin.—Tannhauser.—Venus é Isabel.—Erik, Wolfram, Mark y Hans Sach.—Tristan é Isolda.—Wotan.—Sigmundo y Sieglinda.—Sigfrido y Brunhilda.—Alberic, Hagen, Klinsor.—Amfortas.—Kundry, Parsifal.—La obra musical:—La armonía (primera parte).—La armonía (segunda parte).—Los movimientos.—Tonalidades.—Modulaciones.

Tal es el resumen del completo y lletmoso estudio de Alfred Ernst que acaba de publicar la Asociación Wagneriana de Barcelona, traducido por Zané.

No hay que decir lo cuidadoso del trabajo literario del traductor, ni lo lujoso de la edición; tratándose de la Wagneriana, sabido es que el buen gusto domina en todas sus obras. A pesar de lo cual, sus módicos precios las pone fácilmente al alcance de todos los aficionados.

EDUARDO L. CHAVARRI

Dirigibles y aeroplanos

En las maniobras militares que se han verificado últimamente en Picardía, se ha evidenciado el papel importantísimo que en las guerras del porvenir habrán de representar los artefactos aéreos, bien sean dirigibles ó aeroplanos. Se recordará que los alemanes habían llegado á reunir una verdadera flota de dirigibles, á fuerza de pacientes esfuerzos, sin ruido ni ostentación y á costa de enormes sacrificios pecuniarios, dotados de sus correspondientes aparatos para aprovisionarlos del hidrógeno necesario y disponiendo de apropiados cobertizos en los que se resguardaban al lado del monstruoso «Zeppelin» los de dimensiones más modestas, modelos «Gross» y «Parceval». Buscamente, y no sin cierta pompa teatral, presentaron al mundo esta nueva fuerza, aparentemente formidable, haciendo pasar un mal rato á nuestros vecinos los franceses y á los partidarios de la aviación.

Un distinguido oficial de la marina alemana, el comandante Postau, gran especialista en aeronáutica y admirador del dirigible, ha estudiado de cerca las diferentes experiencias de aviación que se han verificado en la república francesa durante el verano que está terminando, y muy especialmente los concursos de Betheny y el llamado circuito del Este, habiendo publicado sus impresiones y su opinión muy razonada sobre el discutido asunto de la superioridad del dirigible ó del aeroplano.

Según el mentado oficial, todas las ventajas están á favor del *más pesado que el aire*, y su supremacía es definitiva y convincente. Es innegable que el dirigible sostiene un peso útil mucho mayor, y que su radio de acción es mucho más extenso, por lo menos sin hacer escalas, y así es como el «Zeppelin» ha recorrido 1.100 kilómetros en un solo viaje, ó sea tres veces más que la distancia mayor alcanzada por un aeroplano en un solo vuelo. Pero en cambio, ¡á costa de cuántas deficiencias, muchas de ellas irremediables, se consigue esta ventaja! El dirigible es, en primer lugar, sumamente caro, muy voluminoso, molesto y vulnerable; sus maniobras de entrada y salida resultan siempre peligrosas, exigiendo un personal perito y numeroso. Su larga masa es tan frágil, que como ya desgraciadamente la experiencia ha demostrado, sería arrastrada y desarticulada fácilmente por los torbellinos del aire, en los que puede aventurarse casi impunemente el movedizo aeroplano. Si llega á interrumpirse la marcha de su motor, queda abandonado á merced de los vientos y caprichos de las corrientes atmosféricas, ú obligado á soltar el ancla, peligro mucho mayor, en general, que el descenso, motor parado, de un biplano ó monoplano cualquiera. La velocidad á que puede llegar el dirigible con mucha dificultad puede ser hasta de 60 kilómetros por hora, mientras que el aeroplano ha conseguido ya los 100 kilómetros y aún más. Finalmente, el aeroplano se eleva mucho más rápidamente y á mayor altura, ofreciendo á los 1.000 metros tan solo un blanco fugaz é imperceptible á los proyectiles enemigos, cuando el globo resultaría fácilmente destruído á los pocos disparos. Si en una guerra llegan á encontrarse un aeroplano y un dirigible, aquél se elevará rápidamente, manteniéndose al principio á larga distancia, hasta que llegue á dominarlo por su mayor altura, en cuyo caso será ya dueño absoluto de la situación. Por el precio del más modesto dirigible se puede construir una completa flota de aeroplanos, dispuestos para recorrer á la primera señal 100 ó 200 kilómetros, y sin necesidad de ayuda ninguna para el descenso al regresar de su viaje: admirables aparatos para los reconocimientos militares.

El comandante Postau estima que desde el momento actual la intervención *ofensiva* de los aeroplanos en un campo de batalla puede ser muy eficaz, si el pasajero que puede acompañar al piloto va provisto tan solo de algunas granadas de mano, sin tener en cuenta el efecto moral producido sobre el enemigo, al ver éste llegar á tan temibles aparatos, capaces de cortar todas las comunicaciones y de transformar en terrible derrota una retirada. Hay que pensar también en la perturbación que ocasionarían estos modernos pájaros de guerra, si maniobraran por encima de la frontera enemiga, desorganizando su movilización al cortar sus vías férreas y puentes, destruyendo además los depósitos de provisiones de guerra y de boca.

A pesar de todo, aunque en la actualidad el dirigible es tan solo una solución relativa y provisional, puede cumplir en tiempo de calma misiones á larga distancia, que están todavía vedadas al aeroplano, y solo se podrá renunciar á sus servicios el día en que de ello sean capaces los aeroplanos.

En la guerra marítima, el papel reservado á los aviadores no sería menos importante que en las guerras terrestres, pues es un verdadero juego para unos cuantos aeroplanos el vigilar un extenso sector de costa, denunciando la aproximación de los navíos enemigos. El gran defecto de los submarinos, arma formidable por lo demás, estriba en su excesiva *miopía*; el aeroplano los podrá dotar de una vista de águila, y ambos, asociados, harían inexpugnable el litoral que se encargaran de proteger.

Pero no son tan solo las aplicaciones de carácter militar las que pueden esperarse de los aeroplanos. En aquellas regiones extensas, poco accidentadas y desprovistas de caminos, realizarán el transporte rápido de pasajeros, paquetes de poco peso, y, hasta tal vez de mercancías. En algunas colonias de África, se transportan los productos por los hombres mismos, á través de llanuras inmensas y en casos parecidos, puede el aeroplano ser una solución, por lo menos parcial. Claro está que hay que proceder con prudencia y que los voladores capaces de trasladar grandes cargas, han de exigir largos y detenidos estudios, los que son hoy realizables gracias al desarrollo y adelanto á que ha llegado la construcción de los motores ligeros. Es, pues, necesario preocuparse seriamente del problema y no escatimar los créditos necesarios para ello, pues aunque no se tocaran los resultados de momento, serían productivos en lo porvenir, por los innegables progresos que traerían consigo en la moderna industria de la aviación, no siendo aventurado vaticinar, que de continuar la aviación su marcha triunfante, se ha de producir una verdadera revolución en los medios de comunicarse la humanidad.

SANTI.

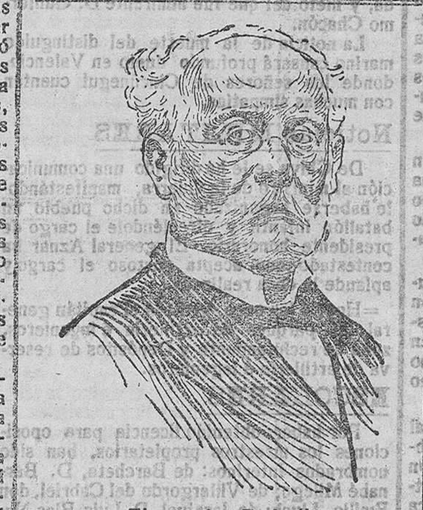

El maestro Pedrell

autor de la trilogía catalana «Los Pirineos», estrenada con gran éxito en Buenos-Aires.

LA ACCIÓN DE LA MASONERÍA

A propósito de la acción funesta, continua y universal que viene ejerciendo la masonería, es interesante copiar el artículo publicado en septiembre de 1906 por *Le Journal de Géneve*, y que Napier Brodhead reproduce en su libro *The religions persecutions in France*.

«Preciso es confesar—dice el importante diario ginebrino—que la francmasonería tiene en sus manos los destinos de Francia. Aunque no sume hoy sino 26.000 adheridos, dirige á su arbitrio la política francesa. Cuantas leyes han ido á herir al catolicismo en Francia, elaboradas fueron en sus *conventos* masónicos. La masonería las impuso luego á las Cámaras, y dictó todas las medidas encaminadas á asegurar su aplicación. Nadie, ni aun los más independientes, se atrevieron, ni se atreverán, á oponerse á la voluntad soberana de la masonería; el que se permitiese siquiera desconocerla, sería aplastado inmediatamente.

Jamás se vió, ni aun en aquellos tiempos en que Roma dictaba su voluntad á soberanos y príncipes, un poderío semejante. Y ese poderío es tanto más fuerte en estos momentos, cuanto que acaba de salir victorioso (en Francia) de una crisis grave. Después del asunto de las *fichas*, creyóse á la masonería muerta, ó por lo menos muy enferma; pero á fuerza de audacia triunfó de sus enemigos, que ya entonaban victoria. Las dos terceras partes de los diputados son francmasones.

Nadie ignora ya que el propósito de la francmasonería es destruir el catolicismo en Europa. La masonería se levanta como una iglesia contra la Iglesia de Roma. Y no se dará tregua ni descanso hasta que no la derribe, hasta que no disperse sus cenizas al viento.

Todos sus resortes tendidos están á ese fin. En cuanto á las otras religiones, aun cuando tenga planes para lo futuro, por ahora no las persigue. Sin duda se dice que, una vez destruído el catolicismo, el aniquilamiento de las otras religiones no sería para ella sino un juego de niños.

Pero el adversario sobre el cual concentra la masonería sus ataques aún no está vencido: como Anteo, cobra nuevas fuerzas cada vez que toca el suelo. Y esto lo sabe bien la masonería, y temerosa de que un esfuerzo desesperado le haga recobrar todo su vigor, se ha abstenido de entablar hasta ahora la lucha á fondo. De ahí que á veces parezca concederle una tregua al catolicismo, y aun retirarse á sus cuarteles. Mas no bien cree que la vigilancia de los católicos se ha atenuado un poco, lánzase de nuevo sobre la presa.

Algunos se preguntarán cómo es posible que una minoría tan débil gobierne así una nación. Es muy sencillo. En primer lugar, los masones están estrechamente unidos, y la unión es siempre su fuerza. Luego, perteneciendo todos los masones á las clases medias, ejercen, por sus cargos (todos los grandes personajes de la Administración francesa están afiliados á la masonería), una influencia muy grande.

Puede decirse que disponen de todos los favores gubernamentales, y esos favores no los distribuyen sino con su cuenta y razón. No solo tienen, pues, á su devoción á cuantos ocupan un puesto cualquiera del Estado, sino á cuantos aspiran á lograr uno, y éstos son legión. De esa suerte se forman un ejército formidable, disciplinado por el interés.

Se comprenderá, por lo dicho, que á la masonería le basta hacer una seña á los Poderes públicos para ser inmediatamente obedecida. Lo que ella ordene, será ejecutado al punto.»

Y no copiamos más. Parécenos que con lo transcrito hay sobrado para que entienda el que quiera entender. Y si se desea mayores detalles acerca de la acción de la masonería en la política de los pueblos de Europa, hojéese la ya citada obra del ilustre autor de *Slav and Moslem*. Ella le proporcionará preciosos esclarecimientos.

ECLIPSE DE SOL

Ante todo he de dar las gracias al señor presidente de la Diputación provincial, por la acogida favorable que ha dispensado á mis indicaciones referentes á establecer en el puerto un Observatorio Meteorológico á base del proyecto formulado por el ingeniero director de las obras sobre emplazamiento de una estación de telegrafía sin hilos.

El ilustrado ingeniero, mi distinguido amigo D. José Fuster, ha sido encargado para hacer la ampliación, lo cual es garantía de que la Agricultura y la Marina contarán, en plazo breve, con tan importante mejora.

¿Y qué relación tiene la meteorología con los eclipses de sol, para involucrar una cosa con otra?, preguntará el lector.

Sí, la tiene, y grande. Los próximos eclipses, con los nuevos instrumentos con que hoy cuenta la astronomía, han de abrir ancho campo al estudio de grandes problemas meteorológicos.

A pesar de los profundos y sorprendentes estudios que los astrónomos vienen realizando respecto al sol, la heliofísica reserva aún sorprendentes misterios, que solo, la paciente observación llegará algún día á descubrir.

Se observa, se fotografía, se mide, se analiza, se matan hasta sus más pequeños detalles diariamente, por multitud de Observatorios, con sujeción á un plan metódico y uniforme de la «Unión Internacional de Estudios Solares», actualmente reunida en su Congreso, en California, y de este laborioso interrogatorio saldrá, al fin, la solución del enigma, que ha de ser fuente de inmensos beneficios y progresos para la humanidad.

Y se comprenderá en seguida esta afirmación con solo reflexionar que los fenómenos solares tienen íntima conexión con los meteorológicos, eléctricos, magnéticos, sísmicos y volcánicos. Ahora bien: ¿cual es esta relación? He ahí el misterio.

En nuestra patria, los Observatorios de Granada y Tortosa tienen por fin principal este problema, y son también dignas de citarse las cuidadosas y delicadas observaciones del distinguido astrónomo Ventosa, del Observatorio de Madrid, verificadas desde 1868 á 1897, que forman un archivo precioso y han servido de apoyo para los estudios realizados por los profesores Rudolf y Wolfer, de Zurich, en la «Astronomische Mitteilungen».

La observación atenta de las manchas y protuberancias solares, forma, puede decirse, la base de los conocimientos que tenemos sobre el sol. Fué á mediados del siglo XIX cuando se vió que el número y extensión de las manchas era variable, y que atravesaba por un período de máxima actividad y otro de mínima. El período entero abarca unos once años, invirtiendo cuatro años en la subida y siete en la bajada.

Púsose más tarde de manifiesto que las protuberancias seguían igual marcha, y la correlación entre el estado de la actividad solar y los elementos magnéticos terrestres quedó evidenciada no solo por su período undecenal, sino también que las grandes erupciones solares, capaces de producir inmensas manchas, perturban bruscamente el estado magnético de la tierra, imposibilitan algunas veces el servicio telegráfico y provocan hermosas auroras boreales.

Lockyer afirma que el período de actividad solar está sometido á otro período de orden superior, que comprende tres períodos undecenales.

Las terribles catástrofes de la Martinica, de San Vicente y otras, se han producido en momentos bien definidos alrededor de las máximas y mínimas de las manchas solares, y remontándonos á fechas más atrasadas, encontramos que los cataclismos sísmicos y volcánicos tuvieron lugar, como las pulsaciones de lluvia en las Indias, en dichos períodos. En 1837, Mauna Loa, Formosa, el Vesubio y Santo Tomás, estaban en erupción. En el máximo de 1871-1872, fueron la Martinica y San Vicente, y en el máximo siguiente, 1883, le tocó el turno á Krakatoa.

En los eclipses totales de sol, como los que se avecinan, constituyen un elemento de estudio los diversos aspectos que presenta la corona solar, con arreglo á tipos normales que corresponden á las diversas fases de la actividad del astro rey.

Hasta hoy nadie ha logrado dar la más pequeña explicación de esas grandes palpitaciones de la vida solar que se realizan en tan extensos períodos y su influencia sobre la tierra.

Por eso los astrónomos esperan con gran ansia los eclipses de 1911 y 1912, especialmente éste, porque será ocasión propicia para conseguir despejar alguna incógnita.

LUIS GIL SUMBIELA

La Exposición Nacional de Valencia

Las tardes en la Exposición.—En el Gran Casino.—Los artistas del Circo.—La rifa de ayer.—Las recompensas.

La Exposición estuvo ayer extraordinariamente concurrida; como pocas veces se vió, aún en los días de mayor entusiasmo. Esto se debe sin duda á que el pueblo valenciano sabe que va á perderla definitivamente, y aprovecha los pocos días que le quedan para admirar sus grandiosos palacios y sus hermosos jardines.

Por otra parte, la proximidad de la visita de los Reyes anticipó el final de la temporada veraniega, y en la terraza del Gran Casino se reunen por las tardes las familias más distinguidas, reanudándose las agradables tertulias, y se habla con preferencia de los próximos festejos, y las horas pasan sin sentir.

Ayer, durante todo el día, pero especialmente desde las cinco hasta las ocho, por la explanada de la Fuente Luminosa y avenidas inmediatas era materialmente imposible dar un paso, y en el Circo fué tan gran la entrada, que hubo que dar dos funciones seguidas, y en ambas se llenó totalmente.

El público, como siempre, recibió muy bien á los artistas Mary-Tito, y fueron muy aplaudidas las parejitas González y Fernández, que están haciéndose un cartel de artistas «grandes».

En la rifa efectuada anoche después de la última función, fueron agraciados:

Con el primer premio (un décimo de Navidad), el núm. 11.555.

Ministerio de Educación, Cultura y Deporte

REGALO Á NUESTROS SUSCRIPTORES Y COMPRADORES

La Empresa de LAS PROVINCIAS regala á sus suscriptores y compradores un magnífico

AUTOMÓVIL

forma Landaulet, de 20 caballos, capota plegada de piel extra y motor de cuatro cilindros verticales, de la acreditada casa de los Estados Unidos **FORD.**

La entrega en las oficinas de nuestra Administración de 50 ejemplares completos de LAS PROVINCIAS correspondientes á las fechas de 10 de Abril á 20 de Diciembre del corriente año, da derecho á un billete.

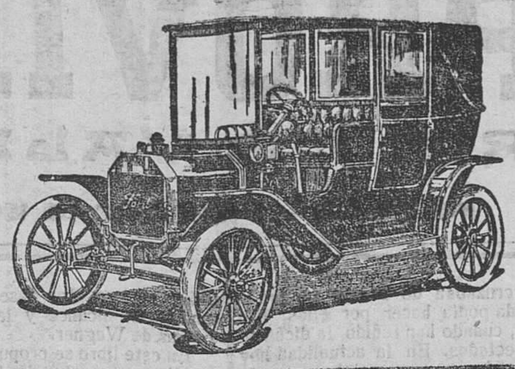

Por cada trimestre de suscripción que **precisamente se pague en la Administración de este periódico,** se entregará un billete.

El **Automóvil** se adjudicará al poseedor del número igual al del premio mayor de la Lotería Nacional cuyo sorteo se ha de celebrar el día 22 de Diciembre de 1910.

Para que nuestros lectores puedan formarse idea del magnífico **Automóvil** que regalamos, les invitamos á que visiten el *garage* Auto-Central, instalado en la calle del Grabador Esteve, letras S. G., donde lo tenemos expuesto, y los encargados darán todas las noticias que soliciten.

Con el segundo premio (un billete del sorteo del 21 de este mes), el núm. 9.597.

Con el tercer premio (cinco décimos del mismo sorteo), el núm. 10.974.

—

Aún cuando la comisaría general activa todo lo posible la impresión de la lista de las recompensas, no podrá estar concluída hasta el miércoles, lo más pronto, y seguidamente será distribuída á los expositores.

Escopetas MARCA JABALI
Municiones y armas de todas clases
= = = PERIS Y VALERO, 13.—VALENCIA

VALENCIA

El día de ayer tuvo de todo. Comenzó con el cielo cubierto, amenazando próxima lluvia; pero á mitad de la mañana el sol asomó entre algunos claros, y renació la tranquilidad entre la gente dominguera. Por la tarde la decoración fué igual; pero no impidió que los paseos, los teatros y plaza de Toros se vieran muy concurridos, menos ésta que aquéllos.

=Terminada su Santa Visita Pastoral á los pueblos comarcanos, regresó ayer tarde, á las cuatro, de Alboraya, el señor arzobispo, que fué recibido por comisiones del Cabildo Metropolitano y clero parroquial.

=Han sido declarados incursos en el primer grado de apremio los contribuyentes morosos de los pueblos comprendidos en las zonas recaudatorias de Liria, correspondientes al tercer trimestre del año actual.

=Anoche circuló el rumor de que en la reunión celebrada ayer por los obreros torneros en la Casa del Pueblo, se tomó el acuerdo de continuar en huelga por no satisfacer, á la mayoría de los reunidos, las bases propuestas por los patronos y obreros que fueron comisionados para llegar á un acuerdo.

Desconocemos el fundamento de este rumor, que de ser cierto, equivaldría á una desautorización de los comisionados, los cuales debieron negociar con los patronos en el despacho del gobernador civil, ostentando amplios poderes de sus compañeros de Sociedad.

=En el correo de Madrid llegó ayer don José Cazeña. En el expreso de Barcelona salieron D. Ramón Guixeres y D. Antonio Malats, y en el correo de Madrid el diputado provincial D. Enrique Salvá y D. Carlos Talavera.

=El gobernador civil ha dirigido una circular á los alcaldes recordándoles la obligación de anunciar en el *Boletín Oficial* las subastas de los arbitrios, debiendo hacerlo en edictos separados y no acumulando en uno solo varios arbitrios, pues en esta forma no se les dará curso.

=La revista *El Eco Postal*, órgano oficial de la Sociedad Filatélica Valenciana, ha obtenido un señalado triunfo en la Exposición de sellos, obras filatélicas, publicaciones, etcétera, celebrada por la Sociedad Filatélica de Buenos-Aires, con motivo de las fiestas centenarias de la Argentina. De las dos medallas de plata y dos de bronce destinadas para premios de la sección de publicaciones y revistas filatélicas, se le hn concedido una de las primeras.

Nuestra enhorabuena al director y redacción de *El Eco Postal* y á la Filatélica Valenciana por la recompensa honrosísima alcanzada, lo cual les alentará á perseverar en su tarea de difundir la afición á coleccionar sellos.

=El día 1.º de noviembre dará principio el servicio de calefacción en los trenes de viajeros de la linea de la Compañía del Norte, para todas las clases de coches, pues desde el año pasado se hizo extensiva la mejora á los de tercera.

=Han comenzado los trabajos preliminares para la construcción del trozo de carretera que ha de unir Alborea (Albacete) y Cofrentes, pasando por Casas de Vés. Con este motivo reina allí júbilo extraordinario.

=Procedentes de Francfort, á donde fueron, comisionados por el Ayuntamiento, para estudiar la aplicación del «606», han regresado los Dres. Colvée, quienes aplicarán en nuestra ciudad inyecciones del citado específico.

La Memoria correspondiente la presentarán á la Corporación Municipal muy en breve.

La inspección municipal de Sanidad designará el establecimiento y los enfermos que serán sometidos al tratamiento expresado.

=En el salón de Actos del Ateneo Mercantil se reunieron, ayer mañana, los opositores á Correos en expectación de destino, los aprobados en el ejercicio previo y los que están preparándose para oposiciones á dicho Cuerpo.

Se acordó, por unanimidad, recabar el apoyo de los diputados y senadores por la provincia, los jefes de la Dirección general, la Cámara de Comercio, el Ateneo Mercantil y la prensa, para pedir al gobierno la implantación en Correos de las reformas aprobadas por las Cortes en 1909, el ingreso inmediato en el Cuerpo de los 526 opositores que esperan ser colocados y el anuncio de nueva convocatoria. También se acordó presentar un Mensaje al gobierno aprovechando la visita de Sus Majestades á esta capital y nombrar una junta gestora, á cuyo presidente, D. Carlos Bataller Espinós (lista de Correos), deberán dirigirse las adhesiones, trabajos y correspondencia.

Después de la reunión dirigióse un telegrama al Sr. Merino, pidiéndole incluya en los Presupuestos que están discutiéndose el plan de reformas en Correos aprobado el año anterior.

=Ayer se verificaron las elecciones parciales de un diputado provincial por el distrito de Sueca-Gandía. Aunque en el gobierno civil no se tenía anoche, á primera hora, noticia del resultado, creemos que habrá sido elegido el Sr. Banaclocha.

=Frutas buenas y económicas las encontrará el público en la Frutería Selecta, San Fernando, 38. Se reciben encargos.

=La neurastenia y enfermedades nerviosas, histerismo, etc., se curan con el «Dinamógeno Sáiz de Carlos».

=Arados de vertedera para todos los cultivos.—Depósito de máquinas agrícolas, calle Don Juan Villarrasa, núm. 2.

=«Carrascal», vinos y aceites.—Don Juan de Austria, núm. 11; teléfono 603.—Completo servicio á domicilio.

Crónica RELIGIOSA

La fiesta de la Dedicación de la iglesia mayor, se celebró ayer en la Basílica Metropolitana con gran solemnidad, tomando parte la capilla de música. Al Evangelio ocupó la Sagrada Cátedra el Dr. Fernández, quien elogió la extraordinaria devoción que profesaba el invicto Rey D. Jaime á la Santísima Virgen María, á cuyo culto y honor dedicó muchos templos en todo el reino de Aragón, como el Rey San Fernando los dedicó en Castilla.

=En la antigua iglesia de San Juan del Hospital, se celebró ayer, á las ocho, misa de Comunión para la V. O. T. de la Merced, y á las cinco de la tarde, como segundo día del novenario á San Pedro Pascual, hubo exposición de S. D. M., meditación, sermón por D. Francisco J. Moll, reserva y gozos. Terminó este acto religioso con el canto de una solemne Salve.

Hoy continuará el novenario en la misma forma, pero comenzará media hora más tarde.

Crónica MORTUORIA

Ha fallecido en Alcora, en la casa solariega de la noble familia valenciana de los Marco, á la que pertenece, el joven D. Joaquín Cincúnegui Chacón, alférez de navío, hijo del contralmirante del mismo apellido, jefe del Estado Mayor Central de la Armada, y nieto del que fué almirante D. Guillermo Chacón.

La noticia de la muerte del distinguido marino causará profundo duelo en Valencia, donde los señores de Cincúnegui cuentan con muchas simpatías.

Noticias MILITARES

De Chiva se le ha dirigido una comunicación al ministro de la Guerra, manifestándole haberse organizado en dicho pueblo un batallón infantil y ofreciéndole el cargo de presidente honorario. El general Aznar ha contestado que acepta gustoso el cargo y aplaude la obra realizada.

=Hoy, á las once, visitará el capitán general los parques de artillería é ingenieros, zona de reclutamiento y Depósitos de reserva de artillería é ingenieros.

ESCOLARES

Por haber obtenido licencia para oposiciones los maestros propietarios, han sido nombrados interinos: de Barcheta, D. Bernabé Milego; de Villargordo del Cabriel, don Emilio Lluch; de Jarafuel, D. Luis Blas Navarro; de Ayelo de Malferit, D. Federico Llario; de Picaña, D. Angel Peiró; de Almusafes, D. Ricardo Villanueva; de Benicolet, D. Rafael Más; de Fuenterrobles, D. Francisco Albuixech; de Alcublas, D. Manuel Cárdenas; de Silla, doña Isabel Peiró; de Llauri, doña Josefa Penaches; de Almusafes, doña Celestina Rodríguez; de Piles, doña Josefa Ciscar; de Bélgida, doña Mariana Sala; de Jarafuel, doña Concepción Rueda; de la auxiliaría de Paterna, doña Rosa Bañuls; para dos auxiliarías de Játiva, doña Elisa Ibáñez y doña Concepción Cuenca; auxiliaría de Cullera, doña Vicenta Is; de Manuel, D. Carlos Soler; de Casas de Utiel, D. Jenaro Selís; de Carlet, D. Leandro Rodríguez, y auxiliar de Cheste, doña Pilar Rutea.

=Por toda esta semana expedirá el Rectorado de la Universidad los nombramientos de los maestros que obtuvieron escuela en virtud del concurso único del anterior trimestre.

=El *Boletín oficial* publica el anuncio sacando á oposición cuatro plazas de alumnos internos numerarios, de las que dos corresponden á la cátedra de Anatomía, una á la de Operaciones y Anatomía topográfica, y otra á la de Medicina legal, de esta Facultad de Medicina, dotadas con el haber anual de 500 pesetas, y 14 plazas de alumnos internos, supernumerarios adscritos á las clínicas. Las oposiciones serán el día 30 de este mes.

Notas ARTISTICAS

En los escaparates de los Sres. Conejos (calle de San Vicente), estaba expuesto estas últimas noches, un primoroso cuadrito, que ha llamado mucho la atención y ha merecido generales elogios. Es obra del eminente pintor valenciano D. Cecilio Plá, que, como saben nuestros lectores, ha pasado el verano último en el Cabañal, entregado á sus trabajos artísticos, y lo ha dedicado al Director honorario de LAS PROVINCIAS.

Representa á una bella y elegante señorita, vestida de blanco y con el gran sombrero ahora de moda. Está sentada, y su figura simpática se destaca á plena luz sobre la playa y el mar azul y tranquilo. A su lado tiene un fuerte mastín, tan bien tomado del natural, que parece vivo. La joven y el perro forman un grupo delicioso, y puede decirse que son un *specimen* muy propio del género que caracteriza al reputado maestro valenciano, en quien la gracia exquisita, y en cierto modo aristocrática, es la nota dominante.

Sabemos que el Sr. Llorente quedó muy complacido de tan fino obsequio. El Sr. Plá regresó ya á Madrid, pero con la idea de pasar también entre nosotros el próximo verano, pues está encantado de los elementos que ofrecen para su arte las alegres playas valencianas.

Notas AGRÍCOLAS

Dicen de Denia que el alza últimamente registrada en la subasta de pasa últimamente celebrada en Londres ha repercutido en aquel mercado, verificándose una reacción favorable en los precios que habían flojeado algo. La subida de dos pesetas es un nivel por demás satisfactorio para los cosecheros.

Teniendo en cuenta los embarques de la semana, quedarán en el país productor de 70 á 80 mil quintales, y no es ya de esperar ninguna importante oscilación de retroceso. Hay que advertir que la producción de pasas de este año arroja un déficit da más de 118 000 toneladas, que forzosamente ha de dejar sentir sus efectos en todos los países que consumen dicho fruto.

Círculos y Sociedades

Hay ya gran número de alumnos matriculados para los cuatro nuevos cursos que se abrirán en breve en el Grupo Esperantista. Uno de ellos será para señoras y señoritas, completamente gratuito, los lunes, miércoles y viernes, de seis á siete de la tarde. Los otros tres, para caballeros, se darán los mencionados días, de siete á ocho de la noche los miércoles, jueves y sábados.

La matrícula está abierta todos los días, de cinco á siete de la tarde, en el local del Grupo Esperantista, Plaza del Príncipe Alfonso, número 12, bajo.

—

En el Centro Obrero Cooperativo de Nuestra Señora del Pilar, se celebró ayer una velada literario-musical en honor de su Patrona, viéndose, con este motivo, los espaciosos salones de la casa social completamente ocupados por distinguida concurrencia. Presidió el Padre Calasanz Rabaza, quien tenía á sus lados á los Sres. Piñana, cura párroco del Pilar y San Lorenzo; Dr. D. Ramón Ortiz, D. Ricardo Hernández, presidente de la Sociedad, y D. Vicente. He aquí el programa:

«Himno á la Pilarica», por la sección de música; discurso, por el Dr. D. Ramón Ortiz, presbítero; sinfonía, por la orquesta de la Sociedad; poesía, por el socio Gonzalo Chenoll; melodía de Schubert, por el socio Sr. Llana; solo de clarinete con acompañamiento de piano, por el socio Juan Jesús Sola; poesía, por el socio señor Ortín; romanza de barítono, por el socio protector Dr. D. José Vidal; «Diálogo», del P. Rabaza; sinfonía, por la orquesta; poesía, por el socio Sr. García Fayos; «Plegaria á la Virgen de Artelis», por la señorita Eixerich; poesía, de D. Francisco Vidal, por el socio Sr. Besez; «Himno de los Obreros» y discurso de gracias.

Todos los que tomaron parte en la velada, fueron muy aplaudidos, especialmente el presbítero Dr. Ortiz, cuyo discurso fué verdaderamente notable. Y no menos nutridos y entusiastas fueron los aplausos que la concurrencia prodigó al P. Calasanz Rabaza, quien, con la elocuencia en él característica, dió las gracias á todos y felicitó muy efusivamente á los que habían actuado en la fiesta y á la comisión organizadora, formada por los Sres. Murias, Gavilá y Ramírez, merecedores de todo elogio.

NUEVOS MAESTROS

En los exámenes de reválida celebrados últimamente en las Escuelas Normales de esta provincia, han obtenido la aprobación los maestros siguientes:

Maestros superiores: D. Francisco Mondragón Ballester, D. Luis Gómez de Aranda (sobresaliente), D. Ricardo Vecina López, D. Julio Monterde Pastor, D. José Magal Benza, don Miguel Jarque Cervera, D. José María García Soler, D. Antonio Alcayde Vilar, D. Rafael Marco Garín, D. Heliodoro Aguilella Pérez y don Vicente Martínez Andreu.

Maestros elementales: D. Enrique Sancho Cardo, D. Pascual Ferreres García, D. Francisco Moreno Cruz, D. Lázaro Guillén Mir, don Francisco Ferrer Perlés, D. Fernando Blasco Jordá, D. Ismael Juan Bonet, D. Juan López Sánchez (sobresaliente), D. Francisco Martínez Morales (sobresaliente), D. José María Casasola Salmerón (sobresaliente), D. Jaime Vidal Bestuquer, D. Juan Bautista Solar Ruiz, D. Angel Palomar Castillo, D. José Andrés Mulet, D. Antonio Michavila Vila (sobresaliente), don Braulio Gil Alvarez, D. Francisco Dolz Martínez, D. Rafael Balaguer Ferrer (sobresaliente), D. Ricardo Martínez Carrasco, D. Vicente Calatayud Ruiz, D. Víctor Espinosa Corbató, don Salvador Tevar Ciurana, D. Eduardo Gavilá Piera, D. José García Fernández, D. Miguel Gutiérrez Campos, D. Joaquín Izquierdo Muñoz, D. Luis Ruvira Miralles, D. Bartolomé Sendra Taverner y D. Vicente Villena Martínez.

Maestras superiores: Doña Carmen Cánoves Gimeno, doña Manuela Borrero Limón, doña Guadalupe Calatayud González, doña María Lorenz Sancho, doña María del Carmen Pascual Mateu, doña Mercedes Carbonell Bosque, doña Carmen Latre Crespo y doña Concepción Fernández Pérez.

Maestras elementales: Doña Asunción Orero Orero, doña Concepción Rubio Zaragozá, doña Felicidad Rico Tomás, doña Juana Marín Onrubia, doña Juana Borrero Limón, doña Desamparados Raga Selma, doño Amparo Navarro Martínez, doña Concepción Sambeat Chicoy, doña Josefa Moscardó Meliá (Sobresaliente), doña Nunila Cangas Larrinua, doña María Cabrera Marco, doña Margarita Soler Igual, doña Mariana Moreno Franch, doña María Rosa Salvador González, doña María Antonia Peris Galves y doña Consuelo Pons Castillo.

NOTAS DE "SPORT,,

Otro aviador valenciano

En la mañana de ayer habían de verificarse en Paterna pruebas de aviación en un «planeador» sistema biplano, propiedad de D. Pascual Escribá, joven aficionado á los *sports*, y que desde hace algunos meses viene consagrando los ratos que le dejan libre su ocupaciones al estudio de la aviación. Las experiencias que fuimos á presenciar, y que no pudieron realizarse por no permitirlo el tiempo, consistían en probar la estabilidad del aparato en sentido longitudinal y transversal, cosa precisa para aplicarle el motor.

El aparato del Sr. Escribá se compone de dos superficies sustentadoras superpuestas. Entre estos dos planos, va el timón de profundidad (monoplano), y detrás una cola estabilizadora, formada por dos planos superpuestos, también entre los cuales hállase el timón de dirección. Todo esto descansa sobre tres patines, colocados: dos, debajo de la superficie sustentadora inferior; y el otro, detrás, debajo de la cola estabilizadora.

Las superficies sustentadoras están formadas por una tela, tendida sobre un armazón de madera, teniendo cada una 7'50 metros de envergadura por 1'80 en el sentido de la marcha, con una superficie de 27 metros cuadrados. Están separadas la una de la otra á 1'25 metros, y unidas por montantes de madera é hilos de acero.

Detrás, á una distancia de cuatro metros, se encuentra la cola estabilizadora, cuyos planos tienen 1'70 metros de envergadura por 1'10 de profundidad, y va unida á la parte delantera por dos largueros.

El aparato tiene una longitud de siete metros, y su peso total es de 42 kilos.

Fué una verdadera lástima que el tiempo no se mostrase ayer propicio al Sr. Escribá, pues aparte el trabajo que representa el dejar el *planeador* en condiciones, teníalo todo admirablemente dispuesto para realizar las pruebas.

Merece elogios el Sr. Escribá por sus estudios y entusiasmos en pro de la aviación y deseamos que en fecha próxima vea convertidos en halagadora realidad sus laudables propósitos.

Las próximas tiradas

Como anunciamos, ayer se celebró en Sueca, Sollana, Silla y Albalat la subasta de puestos para las próximas tiradas de aves acuáticas. No tenemos todavía datos concretos del resultado de ella, pero anoche recogimos alguna impresión de los aficionados que regresaron á Valencia, y á juzgar por lo que se nos dijo, la lucha entre los licitadores fué grande, pues en Sueca hubo varios puestos que se remataron por más de 2.000 pesetas cada uno, y en Sollana alcanzaron también varias replazas precios fabulosos.

En Sueca, la primera y segunda tirada se celebrarán el 15 y 25 del próximo noviembre, y continuarán los sábados sucesivos hasta el 5 de enero, siendo de suponer que en los demás cotos haráse igual.

TEATROS

PRINCESA

Con dos funciones, bastante animadas, se dió por concluida la corta temporada de ópera.

Por la tarde se interpretó *Rigoletto*, y hubo la agradable novedad de tomar parte en esta ópera la señorita González, quien cantó con gusto, afinación y acierto su difícil papel de tiple.

Por la noche cantóse *Otello*, con igual éxito que en la anterior.

APOLO

Las funciones de ayer, tarde y noche, en este teatro, constituyeron dos verdaderas atracciones, pues aparte de que se representó *El poeta de la vida*, figuraba en el cartel la interesantísima obra cómica *La moza de mulas*, que tuvo, como la noche del sábado, un éxito completo. La señorita Guillem repitió todos los números de música, y la señora Mayor, como los Sres. Bueno, Sotillo, Aznar, Casinos y Cervera, fueron objeto de grandes aplausos.

La moza de mulas será uno de los éxitos de la presente temporada.

Plaza de Toros

La becerrada de ayer

Atrajo escaso público, pues no ocupaba más de un tercio de Plaza.

Cristóbal Salvador estuvo deficientísimo, despachando á sus novillos de sendos bajonazos, después de muletearlos con precaución.

Valerito se portó muy valiente durante toda la tarde, realizando muchas cosas, aunque con desgracia. Banderilleó con aplauso á sus dos bichos.

Barquerito, nuevo en esta Plaza, consiguió hacerse aplaudir con el capote. Al tercero, lo mató de una estocada baja y varios intentos de descabello, y al último, le atizó dos pinchazos y una buena estocada.

PATILLITAS

ESLAVA

Pi y Margall, 21.—Teléf. 152

Compañía cómica.-Director: J. COLOM

FUNCIONES PARA HOY.—A las 5'45 tarde y 9'45 noche, especiales.—Turno par.

La sombra del padre

Dos actos.—Martínez Sierra

LIO—LIO

Estreno.—Un acto.—J. Alvarez

Crónica de SUCESOS

Ayer mañana ocurrió una desgracia en la plaza del Botánico.

Hallábanse jugando en dicha plaza varios muchachos, cuando pasó por allí un carro conducido por una caballería, guiada por Bartolomé Fambuena Bleda, de 17 años.

Los niños, distraídos con el juego, no oyeron el aviso del carretero, y se acercaron tanto al vehículo, que uno de ellos, llamado Vicente Orozco Gaona, de 8 años, habitante en dicha plaza, letra M, tuvo la desgracia de tropezar en el cubo de una rueda y caer debajo, resultando con la fractura completa de la pierna derecha por su tercio inferior.

El carretero, al apercibirse de la desgracia, con varios transeuntes trasladaron al herido al Hospital provincial, donde se le asistió convenientemente.

Del hecho se dió cuenta al juzgado. El juez Sr. Beltrán se personó en el citado establecimiento benéfico, instruyendo las oportunas diligencias.

—

En el fielato de consumos de la Carrera de San Luis, se produjo ayer un gran escándalo. El dependiente núm. 404, Adolfo Rubio, requirió á una mujer llamada Pilar Soriano, para que se dejase registrar, y como se negara á ello, la maltrató de obra. El marido de Pilar, Manuel Hernández, indignado ante este hecho, agredió al consumero citado, así como al fiel Salvador Mateu, el cual quiso intervenir en la cuestión. El guardia municipal núm. 48, denunció el hecho al juzgado.

✝

Todas las misas que se celebrarán mañana martes, 18 del corriente, en las parroquias de Santo Tomás, San Nicolás, San Bartolomé, San Esteban y San Andrés; iglesias del Sagrado Corazón (vulgo Compañía) y Madres Reparadoras; convento de Santa Catalina de Sena; castrense de Santo Domingo; parroquias de las villas de Ribarroja y Paterna, y el aniversario de hoy en la capilla de La Vallesa de Mandor, serán á intención y en sufragio del alma de

EL EXCMO. SEÑOR

D. Eulogio Despujol, Dusay Ferrer de San Jordi y Fivaller

Teniente general, Conde de Caspe

en cumplimiento del tercer año de su fallecimiento

R. I. P.

Su viuda, hijos, hijos políticos, nietos, hermana y hermano político, suplican á sus demás parientes y amigos la asistencia á alguno de dichos actos religiosos.

Hay concedidos 200, 100, 50 y 40 días de indulgencia en la forma acostumbrada.

NUEVA CAMISERIA del acreditado camisero ***Joaquín Gomis***

BAJADA DE SAN FRANCISCO, 3, JUNTO AL OPTICO

Camisas de esmerada confección. . á 8 pesetas | Cuellos hilo superiores. . . . á 60 y 65 céntimos
Calzoncillos blancos y de color. . . á 2 » | Puños linon, superior calidad. á 60 »

Corbatería y géneros de punto á precios de fábrica.—Precisión y buen gusto en la confección á medida.—Calidad inmejorable y precios económicos.

VICHY CATALAN

Balneario de primer orden.—Temporada 1.º mayo á 30 de octubre.—Situado entre la estación y el pueblo de Caldas de Malavella (Gerona). Distancia de Barcelana: en tren ligero, dos horas y media, en tren correo, tres horas Aguas minero-medicinales, termales de 60°, alcalinas, bicarbonatadas, sódicas, sin rival para el reuma, la diabetes y afecciones del estómago, hígado, bazo. Grandes comodidades y servicio esmerado en todas sus dependencias.—Administración: Rambla de las Flores, 18, entresuelo.—Barcelona.

Teatro Apolo

Gran Compañía Cómico Lírica

Hoy lunes, tarde, á las seis, Gran Matinée.

El portfolio de Valencia
El globo dirigible

NOCHE 8'45

El poeta de la vida
La moza de mulas

Dos actos

GRAN SUCESO

El globo dirigible

Palco, 10 ptas.—Butaca, 2.—Entrada, 0'65

Mañana martes, Gran Matinée extraordinaria.

Desórdenes en Alfafar y Benimaclet

Por noticias particulares recibidas anoche de los pueblos arriba expresados, se tuvo conocimiento en Valencia, de que habían ocurrido allí graves desórdenes.

En Alfafar se celebraban las anuales fiestas dedicadas á la Patrona la Virgen del Dón. Durante todo el día llegaron al citado pueblo de las localidades vecinas y de Valencia, muchísimas personas, que asistieron al traslado de la Virgen desde la casa del clavario saliente á la iglesia.

Entre el vecindario, desde por la mañana notóse gran malestar, porque, según rumores que circularon con gran insistencia, habían llegado algunos elementos republicanos dispuestos á armar escándalo y deslucir los festejos.

Después del concierto musical celebrado por la tarde, al anochecer, salió de la iglesia la procesión. Apenas ésta había discurrido por dos ó tres calles, comenzaron á oirse gritos de ¡viva la república! y ¡abajo el clericalismo!, que fueron contestados por los fieles con vivas á la Religión y á la Virgen.

El choque fué inevitable. Republicanos y católicos se agredieron con verdadera saña, repartiéndose muchos palos; además sonaron algunos disparos de arma de fuego.

La confusión que se originó fué grande; la gente huía en todas direcciones.

En un momento quedó desierta la calle teatro de los sucesos, quedando solo tendido en el suelo un individuo llamado Gregorio Martínez Valero, de 30 años, el cual había resultado herido.

Transcurrido un rato restablecióse la tranquilidad, y algunas personas, al darse cuenta de que Gregorio se hallaba herido, acudieron en su auxilio, trasladándole á la casa del médico municipal, quien le asistió convenientemente, practicándole la primera cura. Del hecho se dió cuenta al juzgado correspondiente, quien comenzó á instruir diligencias y ofició para que inmediatamente se trasladara el herido á Valencia.

A las once y media llegó á nuestra ciudad Gregorio Martínez, quien poco después ingresó en el Hospital. El facultativo de guardia, Dr. Izquierdo, le reconoció inmediatamente, apreciándole una herida penetrante de arma de fuego en la región abdominal derecha, que calificaron de gravísima, hasta el punto de que no se atrevió el citado doctor á practicar operación alguna para extraerle el proyectil.

El herido, que es vecino de Alfafar, declaró que en el momento de ocurrir el hecho quiso atravesar una calle para pasar á otra adyacente, y que desde una esquina próxima hicieron fuego varios hombres, en quienes no pudo fijarse por sentirse herido inmediatamente después.

También se nos dice que en Benimaclet, al celebrarse la procesión del Rosario de la Aurora, ocurrió un hecho análogo.

De la REGIÓN

GANDÍA

Con motivo de celebrarse el día 26 del actual la fiesta centenaria del natalicio de San Francisco de Borja, patrono del Asilo de leprosos de Fontilles, se verificará con gran solemnidad el acto de colocar la primera piedra de la capilla ó iglesia que se piensa construir en dicho sanatorio.

CHELLA

En la partida denominada de Tosalet riñeron ayer José Tolón Bellot y Pedro Giner Ferrer, disparando aquél su escopeta contra éste, é hiriéndole gravemente en el hombro derecho. La Guardia civil ha detenido al agresor, que es un joven de 15 años.

TORTOSA

El Ayuntamiento y las Cámaras de Comercio y Agrícola, se han dirigido á las alcaldías de Mora de Ebro, Gandesa, Corbera, Millalba, Pobla de Masaluca, Prat de Compte, Horta, Bot, Pinell, Benifallet, Miravet, Benisanet, Ginestar, Rasquera, Cherta, Tivenys, Aldover, Pauls, Alfara, San Carlos, Amposta, Roquetas, Alcanar, Masdenverge, Godall, Cénia y Santa Bárbara, interesando el apoyo de dichas poblaciones para cooperar á la iniciativa del senador por la provincia de Lérida, D. Ignacio Girona, quien se propone presentar en breve á la Alta Cámara una proposición de ley, de prolongación del ferrocarril del Noguera Pallaresa, por medio de una línea de vía ancha, que, partiendo de Mora de Ebro, empalme con los directos, para terminar en San Carlos de la Rápita, pasando por Cherta y Tortosa.

Diario de Avisos

LA FLORIDA

En vista del buen resultado de los baños calientes para el reumatismo, se pone en conocimiento del público que continúan abiertos, de nueve de la mañana á dos de la tarde.

La Casa Garganta

CALLE DEL MAR, NUM. 32, continúa la liquidación á precios nunca vistos.

2 millones de corsés

Los corsés alta novedad *dernieres creations*, flexibles, elegantes, precios sin competencia y preferidos por las señoras elegantes, solo los hay en el CORSE DE PARIS, de Galo Sopeña, plaza Mariano Benlliure, 1, Valencia.

PUBLICACIONES

Durante la última semana han visitado nuestra Redacción las siguientes publicaciones:

De Valencia: *El Magisterio Valenciano, La Agricultura Española, Boletín de la Cámara Oficial de Comercio Industria y Navegación, El Noticiero Administrativo, Crónica de Vinos y Cereales, Revista de Contabilidad y Ciencias Comerciales, El Sindicato Gremial, Biblioteca Sacro-Musical, La Semana Católica, La Medicina Valenciana, El Pueblo Obrero, ¡¡Adelante!!, La Crónica Médica, El Defensor Mercantil, El Guerrillero y Boletín Agrícola de la Región de Levante.*

De Madrid: *El Fomento Industrial y Mercantil, El Progreso Agrícola y Pecuario, España Económica y Financiera, España en Africa, El Economista, Gaceta de Obras Públicas, La Energía Eléctrica, Blanco y Negro y Nuevo Mundo.*

De Barcelona: *La Actualidad, Gran Vida, La Cataluña, La Sociedad Astronómica é Industria Hotelera Española.*

También hemos recibido el *Heraldo*, de Jativa; *Luz y Taquígrafos* y el suplemento ilustrado *El Nervión*, de Bilbao; *The Linotype Bulletín* de Nueva-York; *La Exportación de Pasa Valenciana*, de Denia; *Fontilles*, de Gandía; *Boletín Salesiano*, de Turín; *Gaceta del Sur de España*, de Granada; *Vinaroz*, de Vinaroz, y *Fruit Trade Journal and Produce Record*, de Nueva-York.

ESPECTÁCULOS

TEATRO DE RUZAFA.—A las 6'30 de la tarde.—Sección vermouth.—Juegos malabares. A las 8'45 de la noche.—La gente seria.—La alegría del batallón.—El método Górritz.

TEATRO DE APOLO.—A las 6 de la tarde.—Gran Matinée.—El portfolio de Valencia.—El globo dirigible. A las 8'45 de la noche.—El poeta de la vida.—La moza de mulas (dos actos).—El globo dirigible.

SALON ESLAVA (Pi y Margall, 21).—Por la tarde á las 5'45 y por la noche á las 9'45 (especiales): La sombra del padre (dos actos) y Lio-Lio (estreno, un acto).

Ministerio de Educación, Cultura y Deporte

Boletín religioso

SANTOS DE HOY.—Santa Eduvigis, duquesa de Polonia.—El oficio y la misa son de Santa Eduvigis, con rito semidoble, color blanco y conmemoración de las octavas.

SANTOS DE MAÑANA.—San Lucas Evangelista.

CUARENTA HORAS.—Continúan en el convento de las Salesas. Se descubre á las siete de la mañana, y se reserva á las cinco y media de la tarde.

CORTE DE MARÍA.—Nuestra Señora de la Divina Gracia, en la Catedral.

Observatorio Meteorológico de la Universidad de Valencia

16 de octubre de 1910.

A las ocho de la mañana

Barómetro, 763'56, termómetro, 16'2; humedad, 93; dirección del viento, O.; fuerza del viento, calma; estado del cielo, cubierto.

A las cuatro de la tarde

Barómetro, 763'50; termómetro, 19'2; humedad, 64; dirección del viento, ESE.; fuerza del viento, calma; estado del cielo, nuboso.

Desde las tres de la tarde anterior

Temperatura máxima al sol, 44'2.—Máxima á la sombra, 27'6.—Mínima á la sombra, 18'7.—Mínima al reflector, 10'2.—Evaporación en milímetros, 2'2—Lluvia en milímetros, 0'0.—Velocidad del viento en kilómetros 57.

Observaciones astronómicas de hoy

El sol sale á las 6 horas y 18 minutos, y se pone á las 5 y 20.

La luna sale á las 5 y 4 minutos de la tarde, y se pone á las 4 y 21 de la mañana.

El Puerto

Día 16 de octubre.

OBSERVATORIO METEOROLOGICO

Amanece el día con el cielo nuboso; la mar con marejada.

Barómetro, 762'00; Termómetro: máxima, 20'10; mínima, 11'00.

Sol, 26'00; humedad, 78'00; viento, SE.

MOVIMIENTO DE BUQUES

Entrados: Vapor Cabo San Vicente, de Marsella y escalas, con cargo general.=Vapor Gabriel Rius, de Marsella y escalas, con cargo general.=Vapor Natalia, de Liverpool y escalas, con cargo general.=Vapor Andalucía, de Sevilla y escalas, con cargo general.=Vapor Antonio, de Cette, con bocoyes vacíos.=Vapor Osmanli, de Túnez, de tránsito.

Salidos Vapor Cabo San Vicente, para Bilbao y escalas, con cargo general.

TELEGRAMAS Y TELEFONEMAS

De la NOCHE

Madrid 16, á las 10'15 noche.

Los católicos de Madrid.—Grandiosa peregrinación

Desde las primeras horas de la mañana, los alrededores de la Estación del Mediodía presentaban pintoresco aspecto. Muchísimos romeros acompañados de sus familias, llevando meriendas, ocupaban los trenes con orden completo y entusiasmo delirante. El último tren salió á las once de la mañana. En Jetafe la animación era extraordinaria, viéndose en los cerros de los Angeles, más de 20.000 personas que se apiñaban alrededor de la ermita.

A las diez de la mañana, empezó la misa de campaña que fué oida con gran fervor. Terminada la misa, los peregrinos se repartieron por los alrededores, en animados corrillos, para merendar.

Los peregrinos, no cesaban de dar vítores á la Virgen de los Angeles, á la religión y al Papa. Veíanse muchas señoras en coches y automóviles.

El acto ha resultado soberbio.

Los Sres. Canalejas y Merino, estuvieron en su despacho y no recibieron á los periodistas.

El Sr. Canalejas salió temprano, haciendo varias visitas y conferenciando con algunos ministros. También visitó á los señores Montero Ríos y Romanones. Este se encuentra algo mejorado.

Al llegar los peregrinos á Jetafe, fueron recibidos por la Banda Municipal, tocando un himno religioso. Entre los peregrinos, figuraban los marqueses de Vadillo y Pidal.

Los billetes vendidos en la Estación del Mediodía, se calculan, por informes oficiales, en 10.648.

A las tres de la tarde comenzó el desfile hacia Madrid, después de dar el obispo la bendición á todos los peregrinos, que la recibieron arrodillados. Este momento fué solemnísimo.

El regreso se hizo en medio de la mayor alegría, entonando muchos cantos religiosos, y dando vítores á la religión. En todo el trayecto, no ocurrieron incidentes, pero al llegar á Madrid, hubo un encuentro frente á la estación con algunos elementos radicales, propinándose estacazos de una y de otra parte é interviniendo la Policía de caballería, que sable en mano, disolvió á los revoltosos.

Cerca de la plaza de San Martín, un grupo de radicales insultó á un sacerdote, intentando agredirlo.

Impidió que tal sucediera un grupo de católicos, volviendo á repartirse leña é interviniendo nuevamente la Policía, que despejó.

Fracaso de los radicales

La manifestación radical fué un fracaso completo. A pesar de haberse anunciado para las tres de la tarde, no se puso en marcha hasta media hora después, para dar tiempo á que llegara la gente.

A pesar de esto, la manifestación solo la formaron 3.500 personas, presidiéndola los Sres. Azcárate, Salillas, Barral, Salvatella, Zulueta, Pablo y Emiliano Iglesias, Galdós y otros.

Abría la marcha una sección de la Guardia municipal montada. Al llegar á la plaza de Castelar, Salillas, subido en hombros de algunos manifestantes, pronunció brevísimas palabras, terminando con un viva á la república portuguesa.

Al pasar la manifestación frente á la calle Lista cantóse el himno internacional, y ya al regreso, al pasar la manifestación frente al palacio de *A B C* se dieron mueras á este periódico, intentando algunos asaltarle. Afortunadamente se hallaba dentro de dicho edificio una sección de la Cruz Roja, la cual, viendo que intentaban los manifestantes entrar á viva fuerza agitaron la bandera blanca, cesando inmediatamente en el intento.

Al pasar los manifestantes frente al hotel del conde de Romanones y á otros edificios del mismo paseo, arreciaron los silbidos.

Muchos manifestantes dieron vivas á la república.

A última hora de la tarde se sabe que varios grupos recorrieron las calles, practicándose siete detenciones.

Las tropas estuvieron acuarteladas y el gobierno había tomado grandes precauciones.

A la hora en que telegrafío continúan los grupos de manifestantes radicales recorriendo las calles de Madrid dando vivas y gritos subversivos.

Ampliaré detalles.

Corrida suspendida

Se ha suspendido la corrida de toros anunciada para esta tarde, por no reunir el ganado condiciones para la lidia.

Briones.

Madrid 16, á las 10'50 noche.

Noticias de Gibraltar

Se ha recibido un despacho oficial de Gibraltar anunciando la salida de la Reina doña María Pía para Italia, á bordo del crucero «Regina Elena», que zarpó á las cuatro y media de la tarde.

Añaden otros despachos que el día fué desapacible, notándose en el Estrecho gran agitación á causa del fuerte Levante.

El yate real inglés «Victoria y Alberto» terminó de aprovisionarse de carbón á las ocho de la mañana, recibiendo á bordo poco después los equipajes de los Reyes D. Manuel y doña Amelia. Zarpará á las cinco de la tarde para Londres, llegando á Portsmouth el miércoles, á las tres de la tarde.

Hoy celebra su cumpleaños doña María Pía de Portugal, que nació en Turín el año 1847.

Los Reyes de Portugal han recibido hoy extraordinario número de cartas de Lisboa. El ayuda de cámara de D. Manuel cambió hoy en una casa de banca 600.000 reis en moneda inglesa para repartir propinas antes de ausentarse las egregias personas de Gibraltar.

D. Manuel y su augusta madre oyeron misa, á las once de la mañana, en el palacio de su residencia, donde se instaló un altar portátil. Antes de partir enviaron algunos despachos á los Reyes de Inglaterra, mostrando su agradecimiento por las atenciones que durante su estancia en Gibraltar se les han guardado.

Los buques que conducen á los Reyes á Inglaterra é Italia arbolaron el pabellón real portugués, saludando la plaza con las salvas de ordenanza.

De Lisboa

Participan de Lisboa que hoy se verificó con gran solemnidad el entierro de los cadáveres del almirante Dos Reis y del doctor Bombarda.

El acto resultó una manifestación nacional de duelo. Presidió éste el gobierno en pleno y asistieron comisiones civiles, del ejército y de la armada, y gran número de sociedades con banderas y estandartes y muchas señoras. Se hicieron salvas en señal de duelo. Los balcones de las calles por donde desfiló el fúnebre cortejo, estaban enlutados y los faroles del alumbrado público, estaban encendidos y adornados con crespones negros.

Mencheta.

Madrid 16, á las 11'45 noche.

La marcha de los Reyes de Portugal

Un telegrama de Gibraltar afirma que á las once de la mañana había terminado de aprovisionarse de carbón el yate Real inglés «Victoria and Albert», á bordo del cual, realizan su travesía á Portsmouth los Reyes D. Manuel y doña Amelia. Momentos después quedaba embarcado también todo el equipaje de ambos, siendo de notar que gran parte del mismo ha sido expedido directamente desde Lisboa para Inglaterra.

La Reina doña Amelia conservará á su servicio las doncellas que tenía; y el Rey á á su ayuda de cámara, Pedro Villar.

A la una y media de la tarde zarpó el yate. Fuerzas de artillería cubrieron la carrera desde el palacio del gobernador hasta el embarcadero, rindiendo honores, con bandera y música que se situó en el muelle.

La comitiva de los Reyes iba en varios coches. El primero lo ocupaba el duque de Oporto, acompañado de las damas de la Reina doña María de Menezes. La música, en cuanto divisó al duque de Oporto comenzó á ejecutar la Marcha Real portuguesa, poniéndose aquel de pie en el coche y descubriéndose ante la bandera. La multitud quedó unos instantes muda por la emoción, y luego prorumpió en una ovación estruendosa. En el segundo coche iba la Reina doña María Pía, la cual abrazó llorando al Rey D. Manuel, que estaba afectadísimo aunque hacía grandes esfuerzos por aparecer tranquilo. A la augusta dama, á quien se rindieron los mismos honores que al duque de Oporto, acompañábanle en el carruaje el gobernador de la plaza general Munter y el general Parrott.

En el embarcadero tomó doña María Pía asiento en una lancha de vapor del acorazado italiano «Reina Elena», al que se trasladó.

En este momento se hicieron las salvas de ordenanza por las baterías de tierra, mientras el acorazado arbolaba el pabellón de la Casa Real de Saboya y el real estandarte portugués.

A las tres de la tarde zarpó el «Reina Elena» para un puerto italiano.

Al embarcar D. Manuel y doña Amelia en el yate real inglés, se hallaban empavesados todos los barcos de guerra surtos en el puerto; las baterías de mar y tierra dispararon 21 cañonazos. El Rey D. Manuel aparentaba una gran serenidad; en cambio la Reina Amelia se mostraba desconsoladísima.

Noticias de Lisboa

Comunican de la capital portuguesa que en Oporto fué detenido el superior del convento de Buena Vista y conducido á la frontera española; pero las autoridades de Tuy no le permitieron la entrada, viéndose obligado el religioso á regresar á Oporto en espera de nueva residencia.

Otro telegrama comunica que han sido cerradas todas las escuelas congregacionistas de Oporto.

Con motivo del entierro de los cadáveres del Dr. Bombarda y del almirante Dos Reis, han sido suspendidas en señal de duelo las funciones de teatro anunciadas para esta noche.

Briones.

De Barcelona

Barcelona 16, á las 11'50 noche.

La huelga de los obreros metalúrgicos.—Contra los Presupuestos.—Desgracia.—El general Weyler.—La huelga de Sabadell.—Mitins.—El Congreso del Librepensamiento.—El Congreso contra la Tuberculosis.—Movimiento de buques.

No existen indicios de que por ahora se resuelva el conflicto de obreros metalúrgicos.

Las autoridades esperan la resolución de los obreros, de aceptar ó no la mediación de un tribunal arbitral y éstos esperan que se otorgue la libertad de los detenidos por la huelga, para emprender las negociaciones que se estimen pertinentes. Lo cierto es que el conflicto continúa en pié y que permanecen cerrados gran número de talleres metalúrgicos de esta ciudad.

=En el Fomento del Trabajo Nacional, se ha celebrado esta mañana una reunión de representantes de las entidades productoras, para exponer á los diputados y senadores los perjuicios que causarán al país los proyectos tributarios del ministro de Hacienda señor Cobián.

Asistieron á esta reunión representantes de todos los partidos, excepto del radical.

=Esta tarde, en la calle del marqués del Duero, al descender del tranvía un individuo llamado Vicente Ros, de 46 años de edad, fué cogido por el coche remolque que, le trituró la pierna derecha.

El público, indignado, trató de lynchar al conductor; pero éste apeló á la fuga.

=El general Weyler ha conferenciado esta noche con el gobernador civil y con el teniente coronel de la Benemérita que presta servicio en Sabadell.

Según impresiones recibidas por el gobernador, se cree que mañana acudirán á los talleres mayor número de obreros. A pesar de esto, el conflicto no está solucionado, por persistir los obreros en no levantar el boicotage.

=En la Casa del Pueblo se ha celebrado el casi diario mitin de los huelguistas metalúrgicos.

Los oradores se quejaron de que los obreros que trabajan nueve horas no entreguen las dos pesetas semanales acordadas para auxiliar á los que no prestan trabajo. En breve se celebrará una Asamblea para tratar de este asunto.

=También se han reunido hoy los albañiles, acordando celebrar varios mitins, uno en cada distrito, para ver si deben pedir á los patronos indemnización por los jornales perdidos á causa de la falta de materiales por el «lock-out» de los citados patronos.

=Han terminado las sesiones del Congreso del Librepensamiento, acordándose un voto de censura al gobernador civil por haber prohibido la velada necrológica que pensaban celebrar el día 13 en honor de Francisco Ferrer Guardia.

Después de clausurar el Congreso, condujeron en dos carros las coronas dedicadas á Ferrer, y que estaban allí expuestas. No ha ocurrido incidente alguno.

=En el Palacio de la Música Catalana se ha celebrado esta mañana la sesión inaugural del Congreso contra la Tuberculosis. El acto revistió gran solemnidad.

=Durante el día de hoy han fondeado en este puerto los siguientes vapores:

«Bellver», «Santiago», «López», «Larea», «Nuevo Valencia», «Vicente Ferrer», «Princesa Mafalda», «Federico», «Ramoneta», «Karsas» y «Portugal».

Zarparon los siguientes:

«Francolí», «Numancia», «Tintoré», «Colón», «Cabo Higuer», «Felisa», «Villarreal», «Canalejas», «Cataluña», «Bellver y Princesa Mafalda.»

B.

De la MADRUGADA

Madrid 17, á la 1'30 madrugada.

Más noticias del entierro

Todos los telegramas recibidos de Lisboa están conformes al asegurar que el entierro de los cadáveres de los Sres. Dos Reis y Bombarda, ha constituido una imponente manifestación de duelo.

En los balcones de las casas de la carrera había muchas damas que arrojaron flores sobre los féretros.

En la plaza del Rocío hallábanse formados los niños de las escuelas públicas, los cuales se incorporaron después á la comitiva.

Los establecimientos de comercio y las oficinas tuvieron cerradas sus puertas, y hasta en la central no se hizo ningún servicio hasta que recibieron sepultura los restos mortales de Bombarda y de Dos Reis.

Frente á la Cámara Municipal se hallaban todas las Sociedades de Lisboa, con banderas y estandartes.

Los barcos anclados en la bahía hicieron salvas al comenzar el desfile de Sociedades y personas del cortejo, desfile que comenzó á las doce y media y terminó á las dos de la tarde. El espectáculo resultó imponente.

A las dos y cuarto sacaronse del Ayuntamiento los féretros, iban precedidos de soldados de infantería de marina y ocho armones llenos de coronas. Detrás de los féretros iban numerosas señoras, todos los jefes y oficiales de servicio del ejército y de la armada y el gobierno en pleno.

Delante del armón que conducía el féretro de Dos Reis, marchaba marcialmente una bellísima señorita que vestía de luto. Parece que es una de las convencidas que pelearon desde el principio de la revolución.

El paso de la fúnebre comitiva por la rua Augusta, constituyó un acto severo. El público se descubría ante los restos mortales de Bombarda y Dos Reis.

En la plaza del marqués del Pombal se despidió oficialmente el duelo. Numerosas bandas de música entonaron el himno republicano portugués, mientras la multitud prorrumpía en vivas á los héroes.

Varias noticias de Portugal

El ministro de Negocios Extranjeros ha comunicado, según dicen de Lisboa, á las Compañías navieras de todo el mundo, que pueden enviar sus barcos confiadamente, puesto que la situación en Portugal se ha normalizado por completo.

En noviembre se publicará el decreto de separación de la Iglesia y el Estado.

El gobierno provisional ha adoptado ciertas providencias contra determinados periodistas extranjeros que remitieron á sus periódicos noticias falsas, negándose después á rectificarlas.

Se ha confirmado que el Sr. Guerra Junqueiro no acepta la legación diplomática en Madrid, para que ha sido nombrado, ni ninguna otra.

El Consejo de ministros ha acordado abolir el juramento ante los tribunales, suprimir el pago de matrículas que se exigían á los alumnos de las Universidades, abolir también el Consejo de Estado y la Cámara de los Pares. Además ha decretado el cese de todos los funcionarios tanto civiles como militares, que estaban exclusivamente al servicio de Sus Majestades.

En el mismo Consejo se designó una comisión para que estudie los colores que ha de ostentar la nueva bandera portuguesa.

Se aprobó un decreto secularizando los establecimientos de Beneficencia y de Enseñanza.

Asimismo se convino en introducir una importante rebaja en los impuestos de Consumos.

Finalmente, el Consejo adoptó disposiciones importantes referentes á la concesión de una ámplia amnistía, y á la proscripción de la casa de Braganza. La amnistía comprenderá todas las penas disciplinarias, abarcando á todos los delincuentes. La proscripción á los ascendientes, descendientes y colaterales de la dinastía de Braganza hasta el cuarto grado. Quien infringiere esta disposición será expulsado la primera vez, y en caso de reincidencia se le entregará á los tribunales.

La supresión de la Cámara de los Pares lleva consigo la exoneración de todas sus prerrogativas.

¿Ingresa en el ejército alemán?

El diario francés *Le Matín* publica un despacho de su corresponsal en Londres afirmando que el Rey D. Manuel tiene la intención de ingresar en el ejército alemán. Tal declaración—continúa el despacho—la hizo Teófilo Braga al enviado del *Daily-Express*.

Este mismo periódico hizo á Braga la siguiente pregunta: «¿Cómo juzgará el pueblo portugués que el Rey D. Manuel se instale en Inglaterra?»

A lo que contestó el Sr. Braga: «Al pueblo portugués no le sorprenderá que el Rey desterrado se domicilie en Inglaterra.

Yo considero lo más probable que elija Alemania, pues creo tener motivo para saber que puede ocurrir que ingrese en el ejército alemán.»

Briones.

Madrid 17, á las 2'15 madrugada.

Declaraciones interesantes. Libertados

Comunican de Lisboa que el ex-presidente del gobierno portugués, caballero Teixeira Souza antes de marchar á su quinta del Alijo, hizo las siguientes declaraciones: «La revolución no me sorprendió, pues desde la intentona del 28 de enero de 1898 aumentaba la propaganda revolucionaria, trabajándose mucho en los cuarteles y Asociaciones secretas.

En 1906, sigue diciendo, la organización revolucionaria adquirió mayor incremento cuando se descubrieron algunos desfalcos, pudiéndose decir entonces que la monarquía recibió un golpe mortal.

El mismo día que yo me encargué del gobierno, el ministro saliente de Negocios Extranjeros me informó con todo género de documentos y otros detalles, que estaba preparada la revolución. Cuando surgió la crisis de julio, el Rey me llamó á consulta, pero no creí que era ocasión propicia para pedir el Poder, y le prometí al Monarca apoyar á quien se encargara del gobierno. A pesar de mis negativas el Rey insistió, y después de varias tentativas me encargó del gobierno.

Desde entonces me he visto constantemente rodeado por la revolución, careciendo de fuerza moral y de prestigio para poderla contrarrestar.

Yo, añadió el caballero Teixeira, esperaba que se modificaran las circunstancias, pero me equivoqué, pues se desató contra mí una guerra sin cuartel, para la que se unieron todos los partidos monárquicos y juntos me hicieron una campaña de difamación como jamás se realizó otra. Esta hostilidad tuvo dos fases: primeramente los ataques eran contra el gobierno, hasta que se celebraron las elecciones del 28 de agosto, y después contra el Rey.

El partido republicano, continuó diciendo el ex presidente, era ya muy poderoso, dominando en las Escuelas Superiores y en los municipios de Lisboa y Oporto. En Lisboa ganó toda la representación parlamentaria.

Por otro lado, la campaña del bloque monárquico era resueltamente destructora, contando solo el régimen con el apoyo de las fuerzas tradicionales.

Luego ocurrió algo gravísimo y fué que durante el período electoral todos los elementos que venían figurando al lado del Rey se incorporaron al bloque, combatiendo al gobierno de un modo despiadado.

Mis observaciones ningún efecto consiguieron. Cuando las elecciones se celebraron, pude convencerme de que amenazaba á la monarquía inminente peligro y reuní á los ministros en Consejo, exponiendo mi firme resolución de abandonar el poder.

Todos los ministros se apresuraron á oponerse á que yo presentara la dimisión y accediendo á sus deseos lo aplacé todo hasta celebrar una conferencia con el Rey que se verificó el día 30 en Cintra.

La revolución quedó concertada en julio, hallándose entonces el Monarca en Busaco.

Yo supe que los revolucionarios intentaban dar un golpe, y envié, sin pérdida de tiempo, fuerzas de caballería. El mismo día, numerosos grupos iban dispersos por la ciudad, y al parecer esperaban órdenes. Nada ocurrió, sin embargo, en aquella fecha; pero el 19 de agosto, víspera de abandonar el Rey aquella población, supe que la revolución estallaría de un momento á otro, y adopté en Lisboa las precauciones necesarias, disponiendo, entre otras cosas, que la escuadra abandonara el Tajo, á fin de que fracasara la intentona, y aconsejé al Rey que regresara inmediatamente.

La prensa bloquista redobló sus ataques, acusándome de cobarde y suponiendo que todo era un plan mío para ganar las elecciones, y añadían que la retirada de la escuadra era una ofensa para el ejército. Pensé entonces desarmar la revolución con medidas liberales, suprimiendo las prisiones por motivos políticos y decretando una amnistía por delitos de imprenta.

Cuando preparaba la expulsión de las órdenes religiosas, se hicieron las elecciones sin violencias. El discurso de la Corona, era altamente liberal, prometiendo reformar la Cámara de los Pares, y la ley electoral.

Yo pensé que esto tranquilizaría á la opinión y acordé el viaje del Rey al Norte para el día 4 del actual. El día 3 tuve pruebas evidentes de que la revolución estallaría pronto, no dudando de ello, en vista de la tranquilidad que siguió al asesinato del Dr. Bombarda. Tanta calma me atemorizó, y por ello adopté grandes precauciones, acuartelando las tropas y reiterando órdenes al cuartel general. Cuando me dirigía al banquete que se celebraba en Palacio, en honor del presidente Fonseca, encontré á los ministros de la Guerra y Marina.

Allí encontré también al jefe de la Guardia municipal y al comandante general. El primero, á instancias mías, salió de Palacio, y yo, antes de que diera comienzo la comida, informé al Rey y al Infante D. Alfonso de la situación. D. Alfonso marchó á Cascaes, permaneciendo el Rey en Palacio hasta las dos de la tarde del día 4. Se reforzaron las patrullas, y se ordenó la salida de las fuerzas que fueron distribuyéndose en la forma prefijada.

Además, los ministros de la Guerra y de Marina, advirtiéronme que respondían en absoluto de todas las fuerzas de tierra y mar. A las once de la noche del día 3, algunos grupos del pueblo entraron en el cuartel donde se alojaba el 16 regimiento de infantería, y después en el que ocupaba el 1.° de artillería, prendiendo á los oficiales y saliendo á la calle con 800 soldados y nueve piezas de artillería, desarrollándose después la revolución en la forma de todos conocida.

Las fuerzas que guarnecen el palacio Das Necesidades, allí permanecieron hasta que se proclamó la república. Entonces el comandante general reunió en consejo á los oficiales, acordando abandonar la residencia. El gobierno acordó que vinieran fuerzas de Abrantes y otros puntos, pero ninguna pudo llegar por estar cortadas las líneas.

El Consejo de ministros se había reunido en mi casa, donde cayó una granada, haciendo grandes destrozos. Entonces salimos todos y yo pasé entre varios grupos armados, sin que nadie me impidiera el paso ni me ofendiera.

Del cuartel general salí en la madrugada del día 4 y entonces fué cuando me dispararon un tiro, cesando mi intervención desde aquel momento.»

Teixeira considera imposible cualquier intervención extranjera, así como toda tentativa de restauración del régimen monárquico, ya que comprometería á la independencia de la patria.

=En virtud de las leyes últimamente proclamadas, han sido libertados muchos presos por deudores de costas procesales. Se dice que muchos de ellos habían sido condenados arbitrariamente por los monárquicos, por el solo delito de ser republicanos.

De Badajoz.—Tren apedreado

Comunican de Badajoz que se ha suspendido nuevamente la manifestación clerical.

En Mérida se celebró un mitin, al que concurrió muy poca gente.

Al regresar á Badajoz los manifestantes y cuando el tren se ponía en marcha, un sacerdote se asomó á la ventanilla y un grupo de radicales se lanzó sobre el coche, dando vivas á la libertad y apedreando el convoy. Un católico, desde el tren, intentó usar del revólver, pero las pedradas le obligaron á retirarse.

Bendición y jura de una bandera. Adhesión de una kabila

Participan de Tarragona que en la parroquia de San Juan se celebró con gran solemnidad la bendición y jura de la bandera de la Cruz Roja, que apadrinó el alcalde. Asistieron á la ceremonia tres representantes de la Asamblea Suprema, las autoridades y numeroso público.

=De Ceuta dicen que á las once de la mañana de hoy se celebró el acto de prestar adhesión á España las comisiones de las tribus de la kabila de Anghera, de las que formaban parte más de cien moros notables. Una compañía de cada cuerpo de la guarnición formaron el cuadro, mandado por el coronel Barrera.

En el centro del cuadro se situaron los generales Alfau y Zubiá, con sus ayudantes y Estado Mayor.

Llegaron los moros, realizando el acto del reconocimiento de España, besando la mano á los generales y rindiéndoles adhesión incondicional. Cuatro moros monteraces cortaron una cabeza de una res, en señal de acatamiento. El general Alfau pronunció un sentido discurso, breve y patriótico, ensalzando el acto celebrado y diciendo que los moros de Anghera deben considerarse como amigos de España, y, por lo tanto, protegidos por ella y amparados por su bandera. La res sacrificada se regaló á los moros tiradores.

El acto de sumisión resultó interesantísimo, asistiendo á él muchas damas, un público numeroso y distinguido y todos los jefes y oficiales de la guarnición, francos de servicio.

Nuevo académico.—Vázquez de Mella

A las tres de la tarde celebró hoy sesión la Real Academia de Medicina, con objeto de dar posesión de la plaza de académico al Dr. Criado. Este leyó un hermoso discurso sobre «La naturaleza de las miopatías primitivas y progresivas». Le contestó con otro discurso muy interesante el secretario de la Academia, Dr. Iglesias (D. Manuel).

=Mañana ó pasado llegará el Sr. Mella á Madrid. Inmediatamente asistirá las sesiones de Cortes.

Censuras

La Epoca censura á las autoridades por no haber impedido la manifestación hostil realizada frente al palacio del diario *A B C*, así como la expansión á que se entregó un grupo de mozalbetes que recorrió algunas calles dando vivas muy variados.

«Esta expansión—agrega *La Epoca*—tuvo menos importancia que la manifestación, claro es, pero es un síntoma que si no se corta de raíz, puede conducir á mayores atrevimientos.»

En Castellón

El gobernador civil de Castellón comunica que se celebró la manifestación liberal anunciada y que se dieron vivas al gobierno sin registrarse incidente alguno de importancia.

Consejo de ministros

El Consejo de ministros anunciado para hoy lunes no se celebrará, porque después de la sesión del Congreso los Sres. Canalejas y Merino se dirigirán al Instituto de Reformas Sociales, el cual se reunirá en pleno para seguir la discusión del proyecto de ley sobre el trabajo en las minas.

La Trata de Blancas

Se ha fijado definitivamente para el día 24 de los corrientes la fecha de la inauguración del Congreso para la represión de la Trata de Blancas. Asistirán á esta solemnidad el jefe del gobierno y el ministro de la Gobernación.

Noticias parlamentarias

El Sr. Canalejas asistirá esta tarde á primera hora al Senado, donde seguirá el debate político, interviniendo el Sr. Sanz y Escartín, que tratará sobre la última huelga de Bilbao.

El Sr. Ibarra explanará mañana martes, en el Congreso, una interpelación acerca de las huelgas, y el miércoles, otra el Sr. Senantes, sobre la conducta observada por el gobierno con los religiosos expulsados de Portugal.

Contestará á estos dos diputados el señor Canalejas.

De Palacio

El Rey marchó ayer domingo, por la mañana, á El Pardo, donde pasó el día cazando.

Acompañábanle el jefe superior de Palacio señor marqués de la Torrecilla, duque de Ciudad-Real, el caballerizo mayor señor marqués de Viana, el ayudante secretario señor conde de Aybar y los señores duque de Lécera y conde de Maceda. La cacería se suspendió á la hora del almuerzo, que sirvióse en la quinta de la Zarzuela.

Las Reinas doña Victoria y doña Cristina pasearon en automóvil por la Casa de Campo. Luego marcharon al palacio de los Infantes D. Carlos y doña Luisa, para felicitar á su augusta hija la Infantita doña Isabel por su cumpleaños, lo cual no pudieron hacer porque habían salido á paseo Sus Altezas.

Con motivo de dicho cumpleaños, la corte vistió ayer de media gala.

La manifestación radical

La manifestación radical celebrada aquí en Madrid ha sido un fracaso enorme. El *Heraldo*, que la jaleó mucho, vése obligado á declarar que asistieron 3.000 personas. *España Nueva* se abstiene de dar la cifra de los manifestantes.

Para desquitarse, sin duda, del ridículo corrido, unos grupitos de manifestantes radicales se entretuvieron en ir por algunas calles dando gritos. La Policía los disolvió á cintarazos y detuvo á 10. Nueve de ellos pasaron al juzgado, quedando tres incomunicados.

La tranquilidad quedó restablecida en seguida.

Briones.

Madrid 17, á las tres madrugada.

Toros en Zaragoza

Se ha verificado la tercera corrida de toros en Zaragoza, lidiándose ganado de Villalón y Saludeno por las cuadrillas de Vicente Pastor, Gallito, Cocherito y Calerito.

Al salir el primer bicho el público protestóle por pequeño, armando una broca fenomenal.

Pastor hizo en este toro una faena superior de muleta, despachándolo de un pinchazo, una entera y varios intentos de descabello. A su segundo, después de una inteligente faena, lo pasaportó de tres pinchazos y una estocada en lo alto.

Gallito, después de una buena faena, se deshizo de su contrario de un pinchazo y una estocada superior. A su segundo lo muleteó poniendo cátedra y entusiasmando á la concurrencia, y acabó tan artística faena con una estocada en todo lo alto, de la que rodó el bicho sin puntilla. (Ovación y oreja.)

Cocherito dió á su primero media estocada buena, de la que dobló. (Ovación.) En su segundo también estuvo muy superior bregando y matando.

Calerito estuvo poco afortunado en su primero, pero también oyó palmas. En el último estuvo superior.

Sumaria terminada

Telegrafían de Bilbao que ha sido terminada la sumaria instruída contra un músico del regimiento de Garellano que dió gritos subversivos en un mitin pro Ferrer. Hasta ahora es imposible conocer el fallo. El coronel del citado regimiento ha marchado hoy á Madrid con objeto de conferenciar acerca del asunto con el general Aznar. Esto ha producido alguna alarma, pero la opinión general es de que se declarará irresponsable al músico.

De Lisboa.—Ciclón.—Manifestación.—Sin noticias

Un despacho de Lisboa dice que hasta las siete y media de la noche no terminó el entierro de Dos Reis y Bombarda.

Representando al directorio y profesorado del Manicomio de Madrid, asistió el doctor D. Pedro Serrano.

=De Cuba dicen que en Matanzas se ha desencadenado un horrible ciclón, causando incalculables destrozos y más de 100 muertos.

=En Roma se celebró una manifestación pro Ferrer. En ella figuraban un centenar de banderas negras. Se dieron mueras al Vaticano y vivas á la república portuguesa. Al pasar la manifestación por frente á la iglesia de los Dominicos, estalló un petardo, produciendo una gran detonación. La alarma fué tremenda.

=Esta noche no se nos ha manifestado ninguna noticia en Gobernación.

Las huelgas en Francia

Un telegrama de París dice que en la Bolsa del Trabajo circuló el rumor de que los Sindicatos obreros de Alemania han ofrecido á los ferroviarios franceses 500.000 francos para auxiliarles.

Anoche practicó la Policía numerosos registros en algunas casas de los barrios donde suelen congregarse las agrupaciones anarquistas. En uno de aquellos locales había 200 libertarios, que fueron sorprendidos por una sección de 80 policías. Los registros se relacionan con la agitación actual, cuya más grave manifestación son los atentados dinamiteros.

Doce de los anarquistas detenidos fueron conducidos á una comisaría, resultando que entre ellos había ocho extranjeros. Tres quedaron detenidos por usar armas prohibidas.

También fué suspendida anoche una reunión de revolucionarios que se habían congregado para tratar de la huelga. Desde los comienzos de ésta, la Jefatura de Policía envió una comunicación á los armeros de París, para que participasen diariamente el número de armas vendidas. Por ello se sabe que se han distribuido entre los revolucionarios y huelguistas muchísimos revólvers.

Continúan registrándose en las líneas ferreas actos de sabotage y no pocos incidentes de carácter anarquista.

El ministro de Obras públicas ha manifestado que la información relativa al quinto día de la huelga, acusa un completo fracaso de ésta. La huelga, desde ahora, se considera como virtualmente terminada.

A Londres en dirigible.—La aviación

Participan de París que el globo dirigible «Bayard Clement» ha salido esta mañana para Londres á las siete y quince, con tiempo favorable y llevando á bordo siete pasajeros.

El dirigible, según telegrafían de Londres, llegó á la una y cinco de la tarde. Los siete viajeros y el aviador no habían experimentado novedad alguna.

=También dicen que en el campamento de Issy-les-Mouligneaus se elevó esta mañana, á las siete y media, el aviador Wynmalen, con dirección á Bruselas.

Briones.

Curación de las hernias (trencadura) *Interesa saber á todos cuantos sufren* que los días 18 y 19 del corriente, estará en Valencia, en el Hotel de Roma, el conocido ortopedista de Barcelona D. Luis G. Torrent, autor de los acreditados bragueros CUADRUPLE y TRIPLE REGULADOR, al cual podrán consultar todas cuantas personas estén quebradas y quieran curarse. Hombres, mujeres y niños podrán, con toda seguridad, obtener el alivio instantáneo y la curación radical de sus dolencias mediante el uso de tan maravillosos aparatos, los cuales no molestan ni hacen bulto, amoldándose al cuerpo como un guante. Acudan asimismo á consultarle todos los que tengan defectos físicos ó de conformación en las piernas, pies, columna vertebral, pecho, espalda, cabeza, etc., etc., como también las señoras que sufran descensos abdominales ó de la matriz, pues para todas estas dolencias construye dicho especialista apropiados aparatos.

El crédito cada día creciente de estos aparatos es verdaderamente real y grande, como lo atestiguan la infinidad de curaciones obtenidas y la constante recomendación de los señores médicos. No dejéis, pues, de consultar á dicho especialista y tened presente que estará en Valencia, en el Hotel de Roma, los días 18 y 19 del corriente, donde podrán consultarle los que lo deseen. Los que no aprovechen estos días, tendrán que dirigirse á su consultorio de Barcelona, Unión, 13.—Folletos gratis á todo el mundo.

Ministerio de Educación, Cultura y Deporte

ENFERMOS DEL ESTÓMAGO! SI QUEREIS CURAR TOMAD EL **GASTROFILO UNIVERSAL DEL DOCTOR GREUS**

Todos cuantos lo han usado y usan aseguran que es el único remedio positivo y práctico que han encontrado á sus dolencias, así las mas sordas é insidiosas como las mas agudas y violentas, tanto recientes como crónicas. Si padeceis alguna no lo olvideis y tomadlo sin desconfianza, aunque no hayais encontrado alivio con las mas famosas medicinas y esteis aburridos de elixires y otros artificios. Tomadlo, os repetimos, y nos agradecereis el consejo, pues curareis y sin molestias, que para colmo de bondades el Gastrófilo del Dr. Greus, que no obliga á sujetarse á ningún régimen especial, deja al enfermo en libertad de alimentarse conforme á sus gustos y satisfacer legítimos apetitos, sin mas limitación que no abusar. Se expende en cajas metálicas.

LOS FLUJOS Y PURGACIONES DE LAS VIAS URINARIAS SE CURAN CON LOS **DISCOS ANTIBLENORRÁGICOS DEL DR. GREUS**

SIN MOLESTIAS Y DE LA MANERA MAS PRONTA, SEGURA, RADICAL Y DISCRETA

Es, pues, lo mas cuerdo, en caso de necesidad, usar estos Discos antiblenorrágicos del Dr. Greus y no perder el tiempo practicándose inyecciones ó tomando otro cualquier remedio que puede dar al mal carácter crónico ó producir induraciones testiculares que acarrean mas tarde la esterilidad.

De venta en todas las droguerías y farmacias, y especialmente en la del Dr. Greus, plaza de Santa Catalina, 4, Valencia, y al por mayor en su laboratorio, Paz, N, Valencia.

EL MEJOR ALIMENTO PARA ENFERMOS, CONVALECIENTES, ANCIANOS, NIÑOS Y DEBILITADOS ES LA **CARNE LÍQUIDA DEL DOCTOR GREUS**

Creemos un deber aconsejarla, pues es un restaurador pronto y enérgico y nada le iguala para sostener y fortalecer los organismos, así enfermos ó empobrecidos, como los debilitados, por sea cual fuera la causa. Basta con una cucharada para hacer con un poco de agua caliente un caldo que es el mejor reparo. En los casos de desfallecimiento y de cansancio, cualquiera que sea el motivo, una pequeña copita mezclada á seguida de otra de Málaga ó Jérez restaura y conforta como por encanto, cual lo demuestra el bienestar y satisfacción que se experimenta enseguida que se toma.

EL MATA-TENIAS DEL DOCTOR GREUS ES LO MAS SEGURO, LO MAS PROBADO, Y DE ACCION MAS EFICAZ Y RÁPIDA **CONTRA LA SOLITARIA**

Su efecto es tan positivo, que á la hora, ó aun menos, de haberlo tomado el enfermo, la expulsa y queda curado. Y esto sin molestia y sin necesidad de preparación ninguna, pues se toma por la mañana en ayunas, habiendo cenado la noche anterior, como de costumbre, ventaja grandísima que solo tiene el infalible Mata-Tenias del Dr. Greus. A todos interesa saberlo y recordarlo.

Servicios de la Compañía Trasatlántica

Línea de Nueva-York, Cuba y Méjico

El día 26 de octubre saldrá de Barcelona, el 28 de Málaga, el 30 de Cádiz, el vapor

BUENOS AIRES

directamente para Nueva-York, Habana y Veracruz.

Línea de Venezuela-Colombia

El 10 de noviembre saldrá de Barcelona, el 11 de VALENCIA, el 13 de Málaga y el 15 de Cádiz, el vapor

directamente para Las Palmas, Santa Cruz de Tenerife, Santa Cruz de la Palma, Puerto-Rico, Habana, Puerto-Limón, Colón, de donde salen los vapores el 12 de cada mes para Sabanilla, Curacao, Puerto-Cabello y La Guayra, etc. Se admite pasaje y carga para Veracruz y Tampico, con trasbordo en Habana. Combina por el ferrocarril de Panamá con las compañías de navegación del Pacífico, para cuyos puertos admite pasaje y carga con billetes y conocimientos directos. También carga para Maracaibo y Coro, con trasbordo en Curaçao, y para Cumaná, Carúpano y Trinidad, con trasbordo en Puerto-Cabello.

Se despachan billetes directamente para Santiago de Cuba, con transbordo Habana, en combinación con la Empresa del Ferrocarril de Habana á Santiago de Cuba.

Línea de Filipinas

El 2 de noviembre saldrá de Liverpool, el 11 de VALENCIA, y el 15 de Barcelona, habiendo hecho las escalas intermedias, el vapor

directamente para Génova, Port-Said, Suez, Colombo, Singapoore, Ilo Ilo y Manila, sirviendo por trasbordo los puertos de la Costa Oriental de Africa, de la India, Java, Sumatra, China, Japón y Australia.

Línea de Buenos-Aires

El día 3 de noviembre saldrá de Barcelona, el 5 de Málaga y el 7 de Cádiz, el vapor

directamente para Santa Cruz de Tenerife, Montevideo y Buenos Aires.

Línea de Canarias-Fernando Póo

El día 2 de noviembre saldrá de Barcelona, el 3 de VALENCIA, el 4 de Alicante y el 7 de Cádiz, el vapor

para los puertos de Tánger, Casablanca, Mazagán, Las Palmas, Santa Cruz de Tenerife, Santa Cruz de la Palma, Costa Occidental de Africa, Golfo de Guinea y Fernando Póo.

Línea de Tánger

Salidas de Cádiz: Lunes, miércoles y viernes.
Salidas de Tánger: Martes, jueves y sábados.

Estos vapores admiten carga en las condiciones más favorables, y pasajeros á quienes la Compañía da alojamiento muy cómodo y trato esmerado, como ha acreditado en su dilatado servicio. Rebajas á familias. Precios convencionales por camarotes de lujo. Rebajas por pasajes de ida y vuelta. También se admite carga y se expiden pasajes para todos los puertos del mundo servidos por líneas regulares. La empresa puede asegurar las mercancías que se embarquen en sus buques.

AVISOS IMPORTANTES:

Rebajas en los fletes de exportación.—La Compañía hace rebajas de 30 por 100 en los fletes de determinados artículos, con arreglo á lo establecido en la R. O. del Ministerio de Agricultura, Industria y Comercio y Obras Públicas de 14 de abril de 1904, publicada en la «Gaceta» de 22 del mismo mes.

Servicios Comerciales.—La sección que de estos servicios tiene establecida la Compañía, se encarga de trabajar en Ultramar los Muestrarios que le sean entregados, y de la colocación de los artículos cuya venta, como ensayo, deseen hacer los exportadores.

Línea de Cuba y Méjico

El día 17 de octubre saldrá de Bilbao, el 20 de Santander y el 21 de la Coruña, el vapor

ALFONSO XIII

directamente para Habana, Veracruz y Tampico. Admite pasaje y carga para Costafirme y Pacífico, con trasbordo en Habana al vapor de la línea de Venezuela-Colombia.

Para este servicio rigen rebajas especiales en pasajes de ida y vuelta y también precios convencionales para camarotes de lujo.

Para más informes dirigirse al agente consignatario en Valencia, M. MANGLANO (barón de Vallvert), SAN VICENTE, NUM. 157.—En el Grao informará: D. Juan Bautista Lloret, Contramuelle, núm. 15.

Año Cristiano----

15 tomos 15 ptas.-Imp. Domenech. Mar, 65

VAPORES CORREOS DE AFRICA

LINEA DE MELILLA

Salidas de Valencia todos los lunes, á las doce tarde, para Almería y Melilla.

LINEA DE CANARIAS

Salidas los días 2 y 17 de cada mes, á las ocho noche, para Alicante, Cartagena, Almería, Málaga, Melilla, Alhucemas, Río Martín, Ceuta, Tánger, Larache, Rabat, Casablanca, Mazagán, Saffi, Mogador y Canarias.

Inmejorables camarotes para pasaje de 1.ª y 2.ª Buen acomodamiento para tercera.

Las notas para el embarque de mercancías deben entregarse en la Consignación, por lo menos doce horas antes de la salida del vapor, y la mercancía debe estar al costado del buque tan pronto como éste fondee.

NOTA.—Billetes de ida y vuelta con destino á los puertos de las Islas Canarias, con el 33 por 100 de rebaja de la tarifa ordinaria, valedero para el mismo viaje del vapor que se tome el billete. El 20 por 100 de rebaja, valedero por dos meses.

Consignatarios: Gola y Mayoas, Libertad, 10 (Puerto). Telef. 1.044.

SOCIEDAD DE SEGUROS MUTUOS
CONTRA INCENDIOS DE EDIFICIOS EN VALENCIA

Esta Asociación de propietarios, verdadera cooperativa para el seguro

tiene aseguradas **6.213** casas en esta ciudad

ABSOLUTAMENTE NADA han pagado en **33** años sus socios ó asegurados por el seguro de tales edificios, excepción hecha de los que han ingresado después de 1876, que han satisfecho

Unicamente la cuota de entrada

Oficinas: en la casa de su propiedad, plaza de la Figuereta, núm. 1

Interesante á las señoras

EN LA CALLE DE LA SANGRE, 15, PRINCIPAL

se han recibido varios saldos. Terciopelos para abrigo de señora, desde 2'50 ptas.; lanas chantecler para blusas, á una peseta vara; pañetes lisos colores y negros, á 8 ptas. corte; colchones hilo matrimonio, á 5'50, y canónigo, á 4'50 corte.

GANGA.—Trajes señora, tipo matis, á 5 ptas. corte; sábanas todo un ancho, á 2 ptas.; cortes estambre de trajes para caballero, á 12 ptas. Gran saldo sedas para sayas y forros, á 1'25; mantas tapabocas finas, á 2 ptas.; mantillas tul, á 2; gabanes para caballero, á 10 corte; muletón inglés blanco, á 0'50; camisas franela, á una peseta corte; batitillas finísimas, á 2'50 corte de mantilla.

NOTA IMPORTANTE.—Se liquida una gran partida de géneros de punto, pantalones, camisetas señora y caballero, refajos punto, guantes en lana y algodón.

Calle de la Sangre, 15, pral., frente al Ayuntamiento

VALENCIA

Sus monumentos y artes
Su naturaleza é historia

por D. TEODORO LLORENTE

Dos gruesos volúmenes, esmeradamente impresos con gran número de dibujos y fotograbados, y lujosamente encuadernados, 28'25 pesetas.
De venta en la Administración de este periódico.

BANCO HIPOTECARIO
de España
AGENCIA DE VALENCIA

Préstamos hipotecarios al cuatro y cuarto por ciento de interés anual, amortizables de 5 á 50 años, sobre fincas rústicas y urbanas.

En esta Agencia se tramitan operaciones para todas las provincias de España.

Agente del Banco: ***Benito Altet***

CALLE DEL MAR, NUM. 57, VALENCIA

Negocio

Por tener necesidad el propietario de ausentarse de esta capital se vende una casa compuesta de planta baja con corral y dos pisos altos, situada en el ensanche de esta ciudad, calle de San Vicente y frente á la Gran Vía. Produce 900 pesetas anuales y se cederá con mucha ventaja.—Darán razón, calle de Hernán Cortés, núm. 13, piso 1.º, izquierda, de nueve á doce. 1

Rafael Pellicer

CORREDOR DE FINCAS

Plaza Músico Gomis, 6

Ordenes de compra venta de fincas, subastas á monedas, demandas y ofertas de préstamos hipotecarios. Ordenes de compra tierras huerta y secano con algarrobos en los términos judiciales de Valencia, Torrente, Carlet, Sagunto, Liria y Chiva.

VENTAS

VENTA de un coche familiar con capota y cristales biselados, corte único, trasformable en dos minutos á jardinera, resultando dos carruajes en uno, ricos, cómodos y regulares.—Cádiz, 1, duplicado. 1

Ráfagas del campo
— por Teodoro Llorente Falcó —

Se vende al precio de DOS PESETAS en la Administración de LAS PROVINCIAS y principales librerías.

Grandes talleres de mármoles
S. ORTIZ

Especialidad en lápidas
MIGUELETE, 8, VALENCIA

200.000

Hay para colocar con buenas hipotecas, y tiene para vender casas cerca del Mercado, Caballeros y en el ensanche de Colón; casas de recreo, chalets, masías, tierras de huerta, huertos de naranjos y solares.—Razón: corredor Carbonell, calle de Ribera, 25, bajo, izquierda. 1

Grandes máquinas

á vapor, perforadoras.—Perforaciones en pozos de excavación á tanto por metro: en piedra, á 40 ptas., y en terrenos, á 30. Dirigirse á José Campos, calle Mayor, 66, Museros. 1

Arriendo

Se tomará un huerto ó terreno por cultivar en esta capital ó sus alrededores.—Dirigirse personal ó por escrito, á D. Manuel Gorris, calle de Gibraltar, núm. 17, sastrería. 1

Chocolates
Viuda de R. COMOS
Especialidad á la vainilla
SANTA CATALINA, 16

CANAS VENUS

La mejor y más económica tintura para el cabello, es sin disputa el AGUA higiénica de "LA PEINADORA."—Marca registrada.

No mancha el cutis.—No ensucia la ropa.—Extirpa la caspa.

Esta AGUA devuelve al cabello, progresivamente, su color natural, evita su caída, dándole vigor y hermosura. No contiene nitrato de plata ni producto alguno nocivo.

DE VENTA: Farmacia Viuda del Dr. GREUS, plaza de Sta. Catalina, núm. 4.—Valencia.

TRES ptas. frasco

DEPILATORIO INGLÉS
de Andrés y Fabiá

Esta preparación hace caer el vello en cinco minutos, sin destruir ni irritar nada el cutis más delicado.—Precio: 8 ptas. bote.

De venta: farmacia frente al campanario de San Martín, de D. C. López Moreno (antes Andrés y Fabiá).

San Vicente, núm. 17

SOLUCIÓN PAUTAUBERGE

al Clorhidro-Fosfato de Cal Creosotado

El Remedio más eficaz para curar las ENFERMEDADES DEL PECHO, las TOSES RECIENTES Y ANTIGUAS, las BRONQUITIS CRÓNICAS

L. PAUTAUBERGE, 22, Rue Jules-César, Paris y las principales Botica

DINERO

Se facilita desde el 5 por 100 al año.—Colocación de capitales bien garantizados. Compra-venta y administración de fincas. Mucha rapidez y reserva en las operaciones.—Razón: Cambios, núms. 2 al 8, junto á la plaza de Collado, de 10 á 1 y de 5 á 7.

Taller de lápidas

de alto y bajo relieve y de toda clase de mármoles.

ALFREDO TORAN

Calle de la Sangre, 8, Valencia

Garde-Malade-Masseur

Especialista en massotherapia y gimnasia medicinal. Masajes á domicilio.—Ribera, 25, segundo, Valencia. 1

L'IDEAL

Sombrillas y abanicos.—No comprar sin visitar esta casa. *San Vicente, n.º 2, chaflán*

Vapores de los señores Ybarra y C.ª, sociedad en comandita, de Sevilla, con itinerario fijo.

Servicio rápido

El CABO SILLEIRO saldrá el día 19 del corriente para Alicante, Huelva, Santander, Pasajes y Bilbao, admitiendo carga y pasajeros.

También se admiten seguros de las mercancías en la acreditada empresa «Lloyd Malagueño», á primas muy reducidas.

El vapor CABO BLANCO saldrá el día 17 del actual, para Barcelona directo, admitiendo carga y pasajeros.

Se aseguran las mercancías de riesgo marítimo en la acreditada empresa «Lloyd Malagueño», á primas muy reducidas.

El CABO HIGUER saldrá el día 17 del actual, para Alicante, Málaga, Benanza, Sevilla, Cádiz, Vigo, Villagarcía, Coruña, Santander y Bilbao, admitiendo carga y pasajeros.

Se aseguran las mercancías de riesgo marítimo, en la acreditada empresa «Lloyd Malagueño».

Consignatarios: Viuda é Hijos de Nogués, calle de Lauria, núm. 16, Valencia, y Grao, muelle de Poniente.

Servicio regular de vapores

Para Londres y Amberes

El vapor BRABANT cargará el día 22 de octubre.

Para LIVERPOOL

El vapor MAGDEBURG cargará el día 22 de octubre.

Para GLASGOW

El vapor IBERIA cargará el día 22 de octubre.

Para NEWCASTLE

El vapor NAPOLI cargará el día 22 de octubre.

Para HULL

El vapor ALFRED cargará el día 22 de octubre.

Para Bristol y Cardiff

El vapor CYMRIAN cargará el día 22 de octubre.

Para AMBERES

El vapor PORTUGAL cargará el día 22 de octubre.

Amsterdam y Rotterdam

El vapor HELENA cargará el día 29 de octubre.

Consignatarios: Sres. Ríos y Compañía, Colón, 72.

Compañía sevillana

El vapor SAN JOSE saldrá el día 17 del actual, para Alicante, Cartagena, Almería, Málaga, Algeciras, Cádiz, Sevilla, y Huelva.

Se admite también carga para Ayamonte, é Isla Cristina con transbordo en Cádiz.

Vapores asturianos

El vapor FELISA saldrá el día 17 de octubre para Málaga, Vigo, Villagarcía, Coruña, Santander, Bilbao, Pasajes y San Sebastián, admitiendo carga y pasajeros.

Consignatarios: Viuda de Basterrechea, Colón, núm. 6, entresuelo, derecha.

En el Grao darán razón los Sres. Romaní y Miquel, Muelle núm. 15, y en la Agencia de la consignación, Muelle, 6.

Servicio de vapores especialmente propios para transporte de fruta y vino.

Para Hamburgo

El vapor CORTES saldrá el día 19 del corriente.

El vapor DAGGRY saldrá el día 23 del actual.

Para LONDRES

El vapor R. LEONHARDT saldrá el 19 del corriente.

Para Londres y Amberes

El vapor LUQUE saldrá el día 23 del corriente.

Consignatarios: Sres. Macandrews y Cp.ª, Llano del Remedio, A G, chaflán frente á la Glorieta.

Compañía de vapores Valenciana, de Sevilla

El vapor ANDALUCIA saldrá el 17 del actual, directo para Barcelona, admitiendo carga y pasajeros.

El vapor CATALUÑA saldrá el día 17 del actual, directo para Málaga, Cádiz y Sevilla, admitiendo carga y pasajeros.

Consignatarios: F. y M. Perera, plaza Tetuán, 9; Agente: Vicente Carlos Lagarda, Chapa, 25 Grao.

Servicio regular al NO. de Francia, por los vapores de la Nouvelle Societé Navale de l'Ouest.

El vapor SAINT ANDRE saldrá el día 17 del corriente, para Rouen, Havre y Amberes.

El vapor SAINT JEAN saldrá el día 28 del corriente para Marsella, Nantes, Rouen, Havre y Amberes.

También se admite carga con conocimiento directo para París, Burdeos, Dunkerque, Caen, Brest, Cherbourg y principales poblaciones del NO. de Francia.

Antiguo servicio á la costa de Africa, por los vapores de los Sres. Rius y Torres, de Barcelona.

El vapor GABRIEL RIUS saldrá el día 17 del actual, para Melilla, Ceuta, Gibraltar, Tánger, Larache, Rabat, Casablanca, Mazagán, Saffi y Mogador.

Admite carga y pasajeros á fletes más económicos que la llamada Compañía de Vapores Correos de Africa.

Las notas de embarque se admiten hasta media hora antes de la salida del vapor, no siendo precisa la condición de que la carga esté al costado del buque cuando éste fondee.

Consignatario: Andrés Guardiola, Paz, 39, 1.º, derecha.

Informarán en el Grao: Viuda de Ladislao Sans, Muelle, 31.

Elixir de Guayacol del Dr. TORRENS
Primer preparado de Guayacol en forma de Elixir

Medicamento heróico para la curación de la

TISIS PULMONAR

De resultados seguros para combatir las TOSES PERTINACES, ENFERMEDADES DEL PECHO, CATARROS DE LOS BRONQUIOS, RESFRIADOS ANTIGUOS, etc. Muy útil en la CONVALECENCIA DE LA PULMONIA.

En la inmensa mayoría de casos basta consumir solo UNO ó DOS frascos para alcanzar la COMPLETA CURACION.

Los resultados son todavía mucho más rápidos si se emplea este preparado para la curación de un simple RESFRIADO ó CATARRO.

«El Elixir de Guayacol del Dr. Torrens», vistas numerosas decepciones de planes terapéuticos racionalmente dirigidos á combatir la TUBERCULOSIS PULMONAR CRONICA, ha sido especialmente el objeto de mis observaciones, sorprendiéndome con inusitada satisfacción los rápidos y poderosísimos efectos favorables que con su empleo obtuvé.—Dr. J. Luis Vidal.

«El Elixir de Guayacol Torrens», debido á su preparación especial, es el mejor remedio de la tuberculosis, pues sin duda alguna aminora los padecimientos de los tísicos y detiene la marcha del proceso tuberculoso.—Dres. Valls, Gozalbes, Espinós, Vidal y Llobregat.

«El Elixir de Guayacol Torrens», al contrario de lo que sucede con los demás balsámicos, descongestiona rápidamente el parenquima pulmonar, y por ello es útil, no solo en las pulmonías, sino en todas las bronquitis y hasta en las hiperemias del pulmón.—Dr. Valls.

«El Elixir Guayacol Torrens», es la mejor preparación conocida para combatir con éxito las afecciones del aparato respiratorio.—Doctor Quilis.

«El Elixir de Guayacol del Dr. Torrens», es un preparado utilísimo en las afecciones de las vías respiratorias, y que vale la pena sea conocido de los médicos, pues puede reportarles grandes beneficios.—Dr. Luis Valls.

El éxito alcanzado con el «Elixir de Guayacol Torrens», ha sido tan satisfactorio, que no he dudado un momento en hacerlo público y manifestárselo al Dr. Torrens.—Emilio Gozalbes, licenciado en Medicina y Cirujía.

Llamo la atención de los médicos y enfermos sobre la utilidad indiscutible del «Elixir de Guayacol Torrens» en la tuberculosis, pues llena mejor la indicación morbosa que otro medicamento antiséptico pulmonar.—Francisco A. Llobregat, licenciado en Medicina y Cirujía.

He usado en varios casos el «Elixir de Guayacol Torrens», en dos de ellos en unión de otros compañeros de consulta, y siempre he obtenido brillantes resultados.—Dr. Tomás Babiera.

He obtenido muy buenos resultado en cuantos casos he empleado el «Elixir de Guayacol Torrens» no sólo en el curso de las afecciones agudas y crónicas de las vías respiratorias, sino en la convalecencia.—Dr. Paulino Valiente.

He ordenado infinidad de veces el «Elixir de Guayacol Torrens», y me cabe la satisfacción de hacer público que en todas ellas he obtenido un éxito completo.—Dr. Pérez Castillo.

NOTA. Otra preparación con el mismo nombre de ELIXIR DE GUAYACOL se ha hecho posteriormente, pero su composición es distinta del ELIXIR DE GUAYACOL DEL DR. TORRENS. A la clase médica y al público dejamos la apreciación de las diferencias y el juicio que de ellos formen.

Para la venta: Farmacia del Dr. TORRENS, plaza del Mercado, núm. 37, Valencia, junto á la droguería de la LUNA

Ministerio de Educación, Cultura y Deporte