Como buen asturiano, amarás a Asturias sobre todas las cosas. Amar a Asturias no excluye, antes fortalece, el amor a España.

REGION

Diario de información gráfica y literaria, desligado de todo compromiso con personas, entidades y agrupaciones políticas.

Año VI. - Número 1724 | Oviedo, miércoles, 12 de diciembre de 1928 | 10 Céntimos

ORIENTACIONES — EL EJEMPLO DE AVILES.

Avilés está a punto de aprobar unos presupuestos municipales que, por las noticias que han llegado hasta nosotros, encierran una innovación digna de ser ofrecida a la emulación de los demás Ayuntamientos asturianos.

Sabido es el procedimiento que dicta la comodidad para la elaboración de la ley económica municipal

Se toma el presupuesto anterior y se le va adaptando, a retazos, a las imposiciones de la realidad. Se rebajan los ingresos calculados a ciertos arbitrios y se aumentan los atribuídos a otros. De vez en cuando se crean nuevos impuestos. No falta concejal que patrocina el aumento de sueldo de una parte de los funcionarios, cuando no lleva en cartera la creación de alguna plaza. Y así prosigue, incesantemente, el vertiginoso crecimiento de las cifras globales presupuestarias, en términos que causan preocupación a cuantos examinan el problema desde fuera.

Pocas veces hay valor para colocar los presupuestos precedentes sobre la mesa de operaciones de la Comisión de Hacienda y, empuñando el bisturí, hacer su disección, partida por partida, con el propósito inquebrantable de ver qué gasto cabe extirpar en obsequio del esquilmado contribuyente, que está ya a punto de agotar su capacidad fiscal.

Este es un mal universal, que afecta en grado superlativo a las haciendas de los Estados. Y no sintiéndose capaces de hallarle una solución los hombres políticos, atenazados por innúmeros compromisos, tuvieron que fiarla a comisiones de técnicos, que cortan y rajan sin más contemplaciones que las enfocadas al progreso del país.

A lo que parece, el Ayuntamiento de Avilés se sintió on la suficiente fortaleza para verificar en el rutinario presupuesto anterior la poda reclamada por las necesidades públicas insatisfechas. Un criterio de sobriedad guió a los regidores de la vecina villa, puesta la vista en los intereses locales, tantos años postergados a la ruín politiquería. He ahí un bello síntoma del despertar de la conciencia colectiva en la patria de Pedro Menéndez, del que en su día nos volveremos a ocupar.

Ha muerto D. Santiago López

La desaparición del mundo de los vivos de don Santiago López, ha sido y es sentida por propios y extraños, tanta era su bondad y el bien que hacía que, hasta los que no le conocían por estar enterados de su caridad sin límites, han sentido su fallecimiento.

En muchos pueblos de España es seguro de que lloraron bastantes desheredados de la fortuna su muerte, pero, sobremanera, en Asturias, donde cientos de trabajadores agotados físicamente por el trabajo están percibiendo jubilaciones suficientes para evitar a los que las perciben el ir de puerta en puerta medingando una limosna para atender al propio sustento. Así mismo le llorarán muchísimas viudas y huerfanitos que han vivido, hasta ahora, sin pedir limosna, gracias a su inagotable caridad.

Sólo en Asturias puede decirse, sin miedo a rectificaciones, que invertía más de "cuatrocientas mil pesetas" en obras de beneficencia y caridad, anualmente.

¿Sostendrán sus sucesores tanto bien como a esos pobres hacía don Santiago?

¿Qué hemaos de decir de él, como hombre de Empresa?

Los que hemos tenido el honor de tratarlo en distintas ocasiones y con motivo de muchísimos asuntos sociales, podemos afirmar que la Sociedad de que era Gerente ha perdido un hombre de visión clara y vastísima en cuanto con la industria hullera se refería.

Los obreros, sin distinción de matices, hemos perdido al patronno modelo, que sentía con todo su ser el malestar de sus trabajadores.

La afirmación de cuanto digo en este punto se condensa en la actitud adoptada por él, cuando en Asturias todas las demás Empresas seleccionaron a muchos cientos de trabajadores. D. Santiago, presionado por los demás se negó en absoluto a seleccionar ni a un solo obrero de los de su Empresa.

En fin, podemos decir que la patria perdió uno de sus mejores hijos, la beneficencia y la caridad uno de sus mejores valedores y sus obreros uno de los patronos modelo.

Pasó por este mundo haciendo el bien, y es seguro, piadosamente pensado, que en pago a sus relevantes méritos le haya acogido Dios en su santo seno.

Ahora sólo nos resta, a los que creemos en la vida eterna, elevar nuestras preces al Altísimo, por el eterno descanso del alma del que en vida fué don Santiago López.

Vicente MADERA PEÑA.

Madrid diciembre 1928.

TIEMPO Y TEMPERATURA

Persiste el núcleo borrascoso en el Mediterráneo.

En España el tiempo es inseguro. Nieva en la meseta central

La máxima ha sido de 16 grados, en Algeciras. La mínima de 5 bajo cero en Burgos y Soria

Tiempo probable para mañana: chubascos, vientos flojos en en dirección variable y nieve.

En Madrid, a la nevada de ayer siguió una helada fuerte de ayer ha hecho que el frío se intensificara en la madrugada. Por la tarde subió algo el termómetro.

En Oviedo, aunque amaneció con ligera cortina de nubes en el cielo, a medio día se fueron apretando con aspecto de nevada. Sin embargo se mantuvo sin llover, contentándose con unos ligeros amagos. Aunque menos que el día anterior, sin embargo el frío es "digno" de tenerse en cuenta.

A media noche ha comenzado a llover.

DATOS DEL OBSERVATORIO

Presión a 0° en mm. 728,6

Temperatura máxima, 8,6

Idem mínima, 0,0

La perturbación que existía en las Islas Británicas se ha corrido hacia el Sur.

A propósito de unos artículos

Asturias tiene contraída una deuda de justicia con Cambó

Los artículos periodísticos publicados estos días por el señor Cambó han reportado el beneficio de sustraer la atención de las cominerías de la vida política de campanario, en la que se adivinan más ambiciones que ideales.

Y, además de hacernos remontar el vuelo a los verdaderos problemas de España, nos proporcionan ahora la ocasión de recordar la deuda de gratitud que Asturias tiene contraída con el ilustre ex ministro.

Asturias debe un homenaje colectivo al señor Cambó. Es ello de estricta justicia. Y en este caso, la justicia, además de actuar de virtud capital, presta los servicios de una táctica inmejorable para disminuír las distancias que separan al político catalán de la gobernación del Estado. Estadistas como Cambó, producto seleccionado de que la raza no anda actualmente muy sobrada, hay que inyectarlos, a todo trance, en el torrente circulatorio nacional. Eso prtendió, y llegó a lograr Maura, otra individualidad destacada en el monótono panorama colectivo. El problema catalán es, por encima de todo, un problema de acercamiento mutuo.

Estamos seguros de que Asturias podría contribuír a esta tarea patriótica, saldando la cuenta que con el ilustre Cambó tiene pendiente. El gran político catalán ha hecho por ella más que ninguno de los innumerables personajes que se llenan la boca pregonándole amor. Con recordar que Cambó es autor de la electrificación del Pajares, está demostrado el anterior aserto.

Las ingentes montañas que sirvieron de base a los indómitos astures para permanecer "nunca vencidos"—según rezaba el lema de la antigua Junta del Principado—constituían un formidable estorbo, en esta época en que todo progreso deriva directamente de la facilidad de las comunicaciones. La penetrante mirada de Cambó adivinó la solución del problema, aún antes de que al opinión asturiana la concretase. La electrificación del Pajares marcó el comienzo de una era de prosperidad para la región entera. Ella permitió triplicar el tráfico de nuestros carbones, acercándonos al Océano. Ella suprimió aquellas fatigas inherentes a la antigua subida del puerto, haciendo posible la circulación de los modernos trenes, rápidos y confortables, que abrieron rutas al turismo y permitieron el acceso fácil al resto de la Península.

Se nos figura recordar que la "Unión Mercantil e Industrial Ovetense" tuvo, en los comienzos de su vida, intención de hacer algo en este sentido. No sabemos si lo desechó, ni por qué razones. Parécenos que al lado de sus esfuerzos por remover el ambiente local, cabría que supuiese la esterilidad de tantos organismos a quienes competen iniciativas como ésta que sugerimos. ¿Qué menos podría hacer Asturias que colocar un monumento a Cambó en lo alto de al estación de Pasajes y adjudicar su nombre preclaro a alguna de las nuevas calles de Gijón y Oviedo?

REGION aventura hoy esta idea y se halla dispuesta a secundar, con todo entusiasmo, a quienquiera que la vivifique.

Se hace un llamamiento a la opinión para editar las obras de Vázquez Mella

Granada.—En el teatro Cervantes se verificó la solemne velada organizada en memoria del eminente tribuno señor Vázquez de Mella.

Presidieron el Cardenal, las autoridades y la Junta del homenaje.

Habló en primer término el catedrático don José Palop, secretario de la Junta provincial, que pronunció un elocuente discurso acerca del ideario de Mella, del que hizo un acabado juicio crítico. Terminó exhortando a todos a contribuir a la suscripción abierta para publicar las obras del eximio pensador tradicionalista. Fué muy aplaudido.

A continuación hizo uso de la palabra el catedrático de Literatura de esta Universidad don Tomás Redondo, que estudió a Mella artista en elocuentes párrafos.

El canónigo doctor Castro expuso a Mella como apologista y el marqués de Buchena habló del ilustre orador como patriota por lo que calificó de deber nacional redimir sus obras de la acción judicial que las grava.

El presidente de la Junta provincial del homenaje y rector de la Universidad, don Fermín Garrido, hizo un llamamiento para salvar las obras de Mella, que están amenazadas de perecer.

Todos fueron calurosamente aplaudidos.

Durante la velada se interpretaron diversas composiciones musicales y poéticas.

En la parroquia de San Andrés se ha verificado el bautizo del joven moro Alí Ben Brahim el Jatabí, primo hermano del cabecilla rebelde Abd-el-Krim.—La fotografía representa el momento en que el moro Alí Ben Brahim el Jatabí, recibe las aguas bautismales. (Foto Vidal)

Ministerio de Educación, Cultura y Deporte

Ayer, hoy y mañana

La despoblación de los campos

Raro es el día en que la prensa no comenta la crisis actual de Europa, queriendo buscarle una solución —sin poder conseguirlo—, publicando concienzudos artículos de fondo. Hace cuatro o cinco años se alegaba que esto provenía de los desperfectos ocasionados por la guerra. No era de extrañar que Europa—y el mundo—sufrieran las consecuencias de tan pavorosa conflagración. Pero después de firmado el armisticio y haber pasado el tiempo suficiente para restañar las heridas y buscar un camino más próspero, vemos—con dolor—que Europa — económicamente —va de mal en peor; en todas las naciones crisis, huelga de brazos caídos, hambre. Rodamos por una tenebrosa pendiente. En vano los Gobiernos intentan solucionar tan complicado problema. Los resultados son: que el trabajo es cada vez más escaso; la vida, más cara; las costumbres modernas, más exigentes.

La solución, seguramente—ya Ortega y Gasset lo dijo refiriéndose a España—, está en el campo. En la ciudad es difícil hallarla. La tierra, cuando se la trabaja, produce. Cierto es que pueden venir años estériles, pero no son todos. La verdad es que el hombre del campo odia al campo con toda la fuerza de su alma. Trabajaría de mejor gana en la ciudad, de cualquier profesión por oscura que ella fuese. Por eso la despoblación de los campos se va haciendo cada vez más intensa. La pobre tierra se va quedando sola, ella que lo dió todo y está dispuesta a darlo siempre que se la trabaje.

La mayor parte de los hombres no están conformes con su profesión y todos los campesinos padecen ese mal. En las aldeas del Norte de España, los que no se lanzan a la ciudad, se hunden en las minas o emigran a América. De estos últimos —dado el caso que retornen— son contados los que vuelvan a enfrentarse con la tierra. Así los agros se tornan en yermos, dejan de producir, y los frutos de primera necesidad adquieren un valor inusitado en relación con los sueldos que en la actualidad se perciben.

Es indudable que la solución está en el campo. Pero ¿qué se debe hacer para encauzarla? Nosotros tenemos nuestras ideas sobre el particular. En un principio creemos que es necesario que entre en funciones la mujer. La mujer—en los años de la gran guerra—ha demostrado una pericia y una idoneidad magníficas en los distintos trabajos a que se ha visto sometida. Es indispensable que la mujer labore. Han surgido intensas corrientes feministas en todas las naciones y no estaría mal aprovecharlas. La mujer—en la vida moral y material—quiere tener los mismos derechos que el hombre. La idea no nos parece desacertada; pero también conviene alegar que, al mismo tiempo que tenga sus derechos, tenga—asimismo—las responsabilidades y el trabajo del hombre. En su labor—nosotros—seremos más humanos, naturalmente. No vamos a dar a la mujer los trabajos de fuerza. La mujer, por naturaleza, es más débil y debe desempeñar los más sencillos y menos complicados. El trabajo que hoy efectúan los hombres en las oficinas públicas y particulares, pueden realizarlo admirablemente las mujeres. Esos miles y miles de hombres, a romper la tierra. Con la empleomanía comercial puede hacerse lo mismo y con infinidad de labores sencillas que no es necesario mencionar. Claro que esto sería uro para los emplados. Pero hay que darse cuenta que todas las grandes obras materiales han costado muchas gotas de sudor.

Si los adversos a nuestras ideas nos anteponen como valla los trabajos caseros, nosotros diremos solamente esto: El número de mujeres es mucho mayor que el de hombres. Y la fuerza de la lógica les hará comprender la razón.

Esta sería una solución maravillosa. La tierra aumentaría su producción, todo resultaría más barato y desaparecería la crisis que tanto lamentamos, hinchando de palabras—todos los días— las columnas de la prensa.

Esto no se podrá realizar momentáneamente. Serían indispensables algunos años. A la mujer habría que darle una colocación similar a la del hombre... Y el hombre necesitaría leer a Séneca, para hacerse estoico y cobrarle amor al trabajo.

José María UNCAL.

Raquitismo

Antes de que sea incurable dad a vuestros hijos el poderoso Jarabe

HIPOFOSFITOS SALUD

Cerca de medio siglo de éxito creciente.
Aprobado por la Real Academia de Medicina.
Pedid JARABE SALUD para evitar imitaciones.

Convocatoria

El domingo día 16 y hora de las dos y media de la tarde tendrá lugar una conferencia de carácter social, en el local de don José González; Tuilla (Langreo), a cargo del compañero Vicente Madera.

Se invita a los compañeros de las minas de Pumarabule, Grupos Saús, La Braña, Mosquitera, Hulleras del Rosellón y a cuantos compañeros de trabajo, libres de prejuicios, deseen asistir.

La Comisión organizadora.

Sama de Langreo

La carretera de Las Piezas y la de Vega a Tuilla y Carbayín

La información que publicamos días pasados referente a la carretera de Las Piezas, cuyas obras anunciábamos comenzarían dentro del primer mes de febrero, ha causado gran entusiasmo entre los vecinos de todas aquellas aldeas, para quienes ésta carretera representa un beneficio incalculable.

Hemos recibido la visita de unos cuantos vecinos de esos pueblos, los cuales se han acercado a nosotros para rogarnos insistamos sobre este asunto de la carretera, a fin de que no se olvide, pues para ellos tiene capitalísima importancia.

Les respondimos que no creíamos necesario el volver sobre el asunto, pues nuestro alcalde don Joaquín Soldevilla, percatado de la importancia que no sólo para Las Piezas sino también para Sama, tiene esta carretera no se olvida un momento de ella.

Nos ha comunicado, que dentro del mes de Febrero comenzarán las obras de esta importante vía de comunicación.

OTRA CARRETERA IMPORTANTISIMA

Nos referimos a la de Vega a Tuilla de la que ya nos ocupabamos extensamente y a la que queremos dedicar hoy otras cuatro líneas porque nuestra información de ayer apareció truncada.

De todos es sabido el gran interés que por esta carretera ha tomado en todo momento el teniente alcalde de nuestro Ayuntamiento don Manuel Suárez.

Y ahora que está ya a punto de terminarse ha querido el señor Suárez coronar su obra y a tal efecto encaminó sus gestiones para conseguir que esta carretera de Vega a Tuilla sea ampliada hasta Carbayín.

Y ya hemos visto cómo el señor Suárez está a punto de conseguir sus propósitos, pues en la reunión que celebraron el domingo pasado en Santiago de Arenas el alcalde de Siero y otros significados elementos de aquellos pueblos con el alcalde de Langreo don Joaquín Soldevilla, el diputado provincial don Manuel Vigil y el teniente alcalde don Manuel Suárez. Fué tal la buena disposición y el entusiasmo que sólo falta que el Pleno de aquél Ayuntamiento confirme la fórmula en principio aceptada por dichos representantes para inmediatamente últimar los trámites que han de preceder al anuncio de la subasta.

Nos congratulamos grandemente del éxito de las gestiones entabladas.

Engranajes fresados y tallados a máquina

LA S. A. ADARO.-ALEACIONES METALICAS.-APARTADO NUM. 65-GIJON ha instalado nuevas máquinas de fresar.-Puede construir toda clase de piñones, ruedas dentadas, cremalleras, ruedas de visesin fin, ruedas helizoidales, ecétera

IMPERMEABLES
GABANES CUERO
TRINCHERAS LANA
ALTA CALIDAD
Casa NATALIO

CUARENTA AÑOS DE ÉXITO
Real Sidra Asturiana - (Cima-Extra)
Del Excmo. Sr. D. José Cima García.-Oviedo

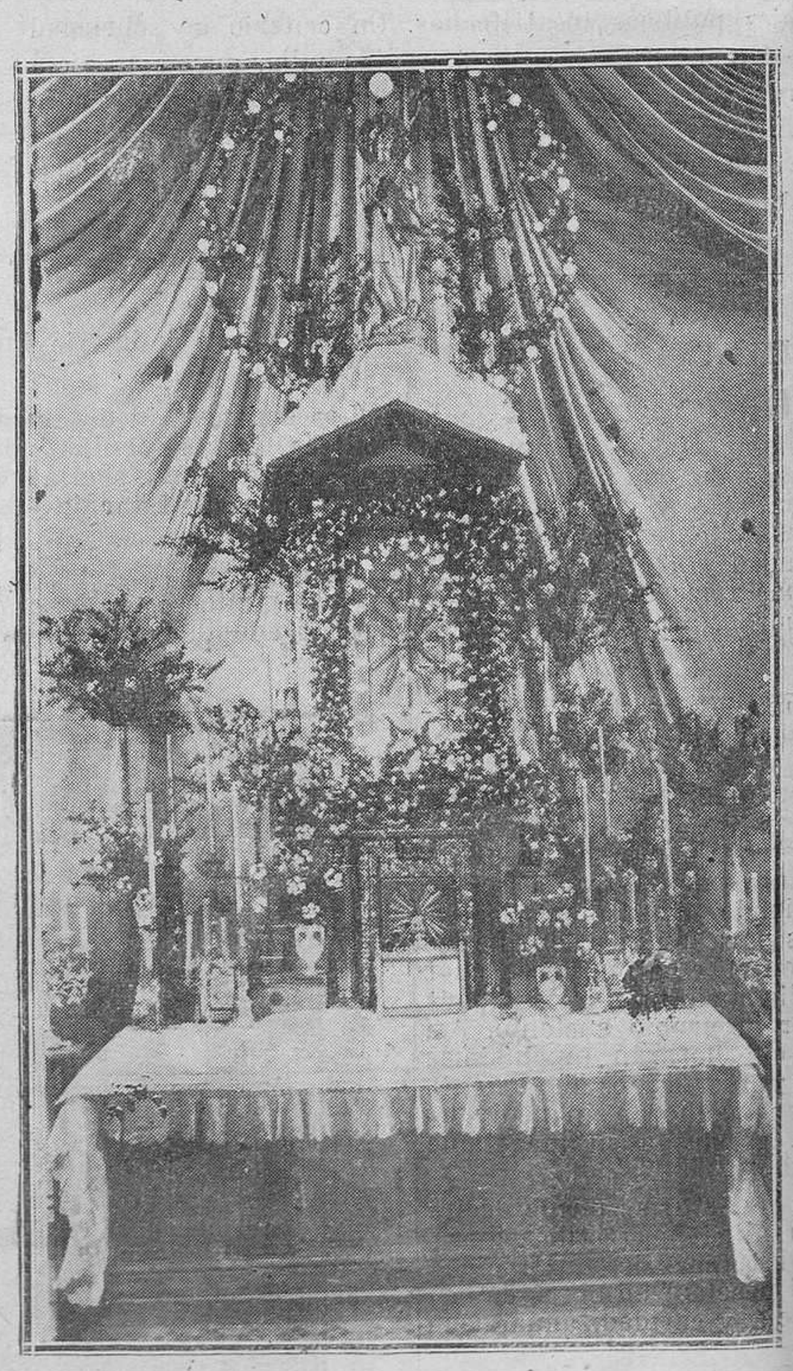

Altar mayor de la iglesia parroquial de Miranda (Avilés), preparado para la función de la Purísima

PRIMER ANIVERSARIO
De la ilustrísima señora

Doña Magdalena Herrero de Collantes

VIUDA DE MISOL

Falleció en Valladolid el día 11 de Diciembre de 1927
Habiendo recibido los Santos Sacramentos y la Bendición de Su Santidad

R. I. P.

Su padre, el excelentísimo señor don Policarpo Herrero; hermanos, hermanos políticos, sobrinos y demás parientes,

Ruegan a sus amigos la encomienden en sus oraciones, por lo que les quedarán muy agradecidos.

Todas las misas que se celebren hoy, miércoles, en la iglesia parroquial de San Isidoro, en los PP. Jesuítas, Carmelitas y Dominicos, serán aplicadas por el eterno descanso de su alma.

Jerez-Quina "LA RIVA"

El mejor aperitivo y reconstituyente

Ministerio de Educación, Cultura y Deporte

GIJON AL DIA

INFORMACION

LOS COROS "ARMONIA DE LA QUINTANA

Los notables y aplaudidos coros locales "Armonías de la Quintana" han nombrado uno de estos días su Junta directiva para 1929, siendo elegidos para constituírla los siguientes señores:

Presidente, don Gumersindo Riesgo.

Vicepresidente don Faustino Sierra.

Secretario, don Fernando González.

Vicesecretario, don José Granda.

Tesorero, don Manuel Alvarez.

Bibliotecario, don Julio García.

Vocal primero, don Guillermo Soto.

Idem segundo, don Belarmino Alvarez.

Idem tercero, don Angel G. Mendívil.

Idem cuarto, don Luis Blanco.

Vocal nato, don Amalio López, director de los coros y de la banda de Gijón.

En la reunión de toma de posesión reinó el mayor entusiasmo, acordándose celebrar un concierto a base de los coros y banda, y, llevadas a cabo las gestiones pertinentes, ha sido fijada la fecha del día 23 del corriente para su celebración en el Teatro Jovellanos.

Está dedicado el concierto a los socios de los coros y la banda.

El programa no puede ser más atrayente y delicado, pues ha sido confecionado a base de las Danzas guerreras de "El Príncipe Igor", de Borodín y la hermosa "Saeta" de Amalio López.

Como siempre, y dadas las simpatías de que en Gijón gozan ambas agrupaciones, el lleno en el Jovellanos será completo el día 23.

CONCURSO DE TUBERIA

Ayer, a la una de la tarde, se cerró el plazo anunciado para la adquisición de pliegos en el concurso relativo a la adjudicación de tubos y piezas especiales de fundición para red de aguas de Nava a Gijón.

Se presentaron dos pliegos, uno de don Alfonso García Alvarez, y otro, por don Secundino Felgueroso González.

La apertura de los pliegos se celebrará hoy.

DELEGACION DEL TRABAJO

Para hoy, a las cinco y media de la tarde, está citada la Delegación local del Consejo del Trabajo para tratar los siguientes asuntos:

Oficio de la Unión de los Gremios.

Autorizaciones para el balance anueal.

Denuncias, multas y reclamaciones.

PARA LA SESION DE LA PERMANENTE

Orden del día para la sesión ue celebrará hoy la Comisión municipal Permanente.

Varias instancias para la ejecución de obras.

Idem de los vecinos del Musel pidiendo la creación de una escuela de niños.

Idem de los de Jove sobre el camino de la Figar.

Balance de las operaciones de presupuestos ordinarios y extraordinario.

Liquidación de obras de construcción de una alcantarilla en la calle del Real.

Idem de obras en la Escuela de Deva.

Certificación de obras ejecutadas en las de saneamiento.

Idem en las de la Pescadería.

Instancias solicitando instalación de aguas y contadores para la misma.

Proposición de concurso para arrendamiento de local para escuelas de niñas en unos barrios de Ceares.

Oficio de la Comisión de Talleres sobre movimiento de gasolina y otros efectos.

UNA EXTRACCION

A Dolores Martínez, modista, de 17 años, vecina de la calle de San Bernardo, le fué extraida, ayer, en la Casa de Socorro, una aguja que, cosiendo a máquina, se le introdujo en el dedo índice de la mano derecha, produciéndole una herida de carácter leve.

LESIONADO POR CAIDA

Por caída que ayer sufrió Pedro Pérez Pérez, de 71 años, vecino de la calle de María Bandujo, tuvo que ser asistido en la Casa de Socorro, de una herida contusa menos grave, en la nariz.

OBRERO ENFERMO

El vecino de la calle de Carales, Angel Ortiz, de 2 años de edad, cuando iba, ayer, por la mañana, con varios compañeros de trabajo, en una camioneta de la Fábrica del Gas, donde presta sus servicios, se sintió repentinamente enfermo, y, tras ladado a la Casa de Socorro fué asistido de edema pulmonar, de pronóstico grave.

Después de asistido, Angel fué conducido a su domicilio por "Paz y Caridad".

UNA MULTA

Jor denuncia del guardia especial de Higiene, la Alcaldía impuso ayer una multa de cincuenta pesetas a una vecina del primer piso de la casa número 32 del Boulevard de San José, por hacer uso indebido de dicha vivienda.

POR LOS REGISTROS CIVILES

Ayer se han verificado las siguientes inscripciones en los Registros civiles de esta villa.

Oriente. Nacimientos: Luis Sánchez Alonso, Maximino Sánchez García, Asunción Vega González y Manuel Cosio Meana.

Occidente. Nacimientos: Rodolfo Arsenio Herrero Díaz. Defunciones: Marina Menéndez Riestra, Amalia Blanco, Benita Rodríguez y Andrés Doce.

EXAMENES PARA PRACTICOS DEL PUERTO

A las diez de la mañana de ayer, se celebraron en la Comandancia de Marina los exámenes para cubri rdos plazas vacantes de prácticos de número en nuestro puerto.

Presidió el Tribunal el segundo comandante de Marina señor Lorena.

Obtuvieron la máxima puntuación, los aspirantes don Luis Cebreiro y don Joaquín Alvarez Rubiera, siendo aprobados, aunque sin la puntuación de los anteriores, los otros dos que son don Luis Rodríguez Zarracina y don Tomás Fernández Quirós.

En consecuencia, el Tribunal elevó la propuesta, favorable a que se cubran las vacantes con los dos primeros, a la Dirección general de Navegación.

EL TIEMPO

Transcurrió el día de ayer con cielo cubierto y frío intenso, aunque se mantuvo casi sin llover.

Soplaron vientos del NO. y a la caída de la tarde señalaba el barómetro 745 milímetros.

El telegrama del Observatorio central recibido ayer, decía:

"Tiempo de lluvias en el Cantábrico y en el Golfo de Cádiz, mejorando los del Oeste.

Reinó ayer marejada en la costa circunstancia que obligó a izar en la vigía de los prácticos la señal de precaución.

De arribada se hallaban en la Concha los vapores "Piqueras", "Katalín", "Saturnina", "Augusto", "Magdalena", "Marta Junquera", "Recalde", "M. Faro", "Río Besaya" y "Cabo Santa Pola".

ENTRADAS

Evaristo, pinos, Navia.
Hector, (alemán), general, Hamburgo.
Rosario, mineral, Bilbao.
Cabo Ortega, general, Coruña
El Gaitero, vacío, Villaviciosa
Carmen, general, Santander.

SALIDAS

Hector (alemán), general, Santander.
Añorga, vacío, general, Lastares.
Cabo Ortega, general, Santander.
Lola, id. Bilbao.
Magdalena, carbón, Santander.

OVIEDO.—Tomando el sol en la plaza de la Escandalera (Foto Mena)

Salón Toreno
Empresa MENDEZ LASERNA
Siempre extraordinarias exhibiciones cinematográficas.
A las 7 1|4-HOY-A las 10 1|4
MIERCOLES DE MODA
Butaca 0'50
ESTRENO
de la sentimental producción VERDAGUER
Flor de cabaret
Magistral interpretación de MAE Mc AVOY y MALCOM Mc GRECOR,

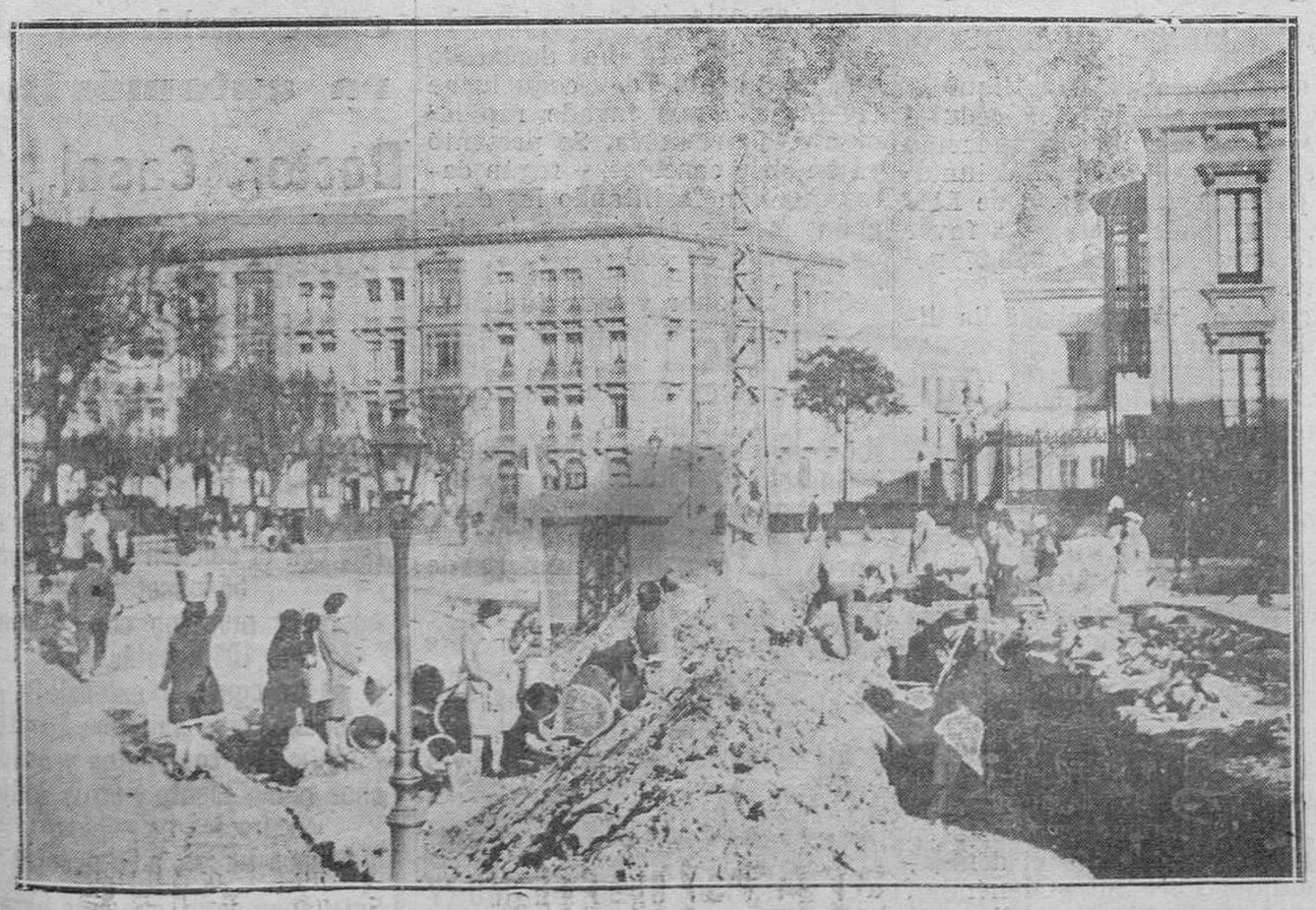

GIJON.—Las obras del alcantarillado. (Foto Mena)

Anúnciese en REGION

ROYALTY
A petición de distinguidas señoritas se celebrarán DIAS DE MODA en este Restaurant, los SABADOS POR LA TARDE, amenizados con audiciones musicales

¡MINEROS - CONTRATISTAS!
Se desea adquirir una locomotora de vapor, para vía de 0,60, en buen estado, con un peso máximo en orden de marcha de 4.000 kilogramos
Dirigir proposiciones a la Administración de este periódico

AGENCIA ADMINISTRATIVA
A cargo de D. Ramón Prada González
Procurador-Jefe Negociado Hacienda (Excte.)
Se hace cargo de todo asunto en las Oficinas Públicas, interponiendo escritos o recursos necesarios
OVIEDO «Canón 16-2
Avisos GIJON «RETAURANT FAUSTINA»

Ministerio de Educación, Cultura y Deporte

INFORMACIONES — LOS CENTROS OFICIALES

VIDA MUNICIPAL

En la sesión extraordinaria del pleno que se celebra mañana, no se tratará de presupuestos

AUTORIZACIONES

Por la Comisión Permanente se han cecedido las siguientes autorizaciones:

A don Manuel Cabeza, para convertir en viviendas, previas las convenientes reformas, unos almacenes en la Fuente de la Plata.

A doña Encarnación Elagarreta, para hacer obras en una casa de Olloniego.

A la M. Superiora del Servicio Doméstico, para construir un edificio destinado a dormitorio en la parte posterior del Colegio, sita en San Vicente.

A don Angel Llenín, para ejecutar obras en la parte superior. de la casa número 47 de la calle del Rosal.

A don Carlos González, para establecer un automóvil al servicio público en lugar que se le determine previamente.

URBANIZACION DE UNOS TERRENOS

Ordénase al ingeniero municipal que confeccione rapidamente el proyecto y presupuesto de las obras de urbanización de los terrenos del Monte de Sánto Domingo.

LA REPARACION DE UN EDIFICIO QUE DESTRUYO EL FUEGO

Por la Alcaldía se dice al dueño de la casa de la calle de Jovellanos, que en parte fué destruída por el fuego recientemente, que para hacer las reparaciones necesarias, precisa enviar al Ayuntamiento los planos de las plantas todas.

UNA MULTA

A Da. Esperanza García le fué impuesta la multa de 10 pesetas por haber dispuesto de 6 litros de vinagre que tenía en depósito en su comercio de la calle de Campomanes y que había sido declarado malo para el consumo público.

ALINEACION EN DOS CALLES

Le fué enviado a don Ramón Martínez, el expediente de alineación para la casa que se propone construír dando frente a las calles de cabo Noval y Principado.

LA SESION PLENARIA DE MAÑANA

Como anunciamos en nuestro último número, mañana se reune el Pleno del Ayuntamiento en sesión extraordinaria para tratar de los siguientes asuntos:

Lectura del acta anterior.

Intervención y Hacienda.

Tansacción en el legado del señor Muñiz Miranda.

Transferencia de crédito para abonar a la Sociedad de casas baratas "La Nuev", una cantidad por cesión de terrenos para la vía pública.

Cuenta de gastos con motivo del viaje de SS. AA. RR.

Asuntos jurídicos.

Expediente de reinvidicación una finca en Llamaquique.

Interior:

Expediente sobre creación de una plaza de Sobrestante Topógrafo.

Idem de creación del Cuerpo de Auxiliares escribientes.

Policía Urbana:

Proyecto de construcción de una avenida en Colloto.

Idem id, de ensanche de la calle de Pumarín.

Reforma del artículo 5 de las antiguas O. M.

Idem id. del artículo 9 de las Ordenanzas municipales de construcción.

Idem del párrafo 2 del artículo 33 de las O. M. de construcción.

Policía Rural:

Expediente sobre construcción de un puente económico en San Julián de Box.

OVETENSE DISTINGUIDO

El señor Alcalde de Oviedo recibió ayer del Alcalde de Cartagena, el siguiente telefonema:

"En acto celebrado por este Ayuntamiento pleno, para conmemorar quinto aniversario de su constitución, le fué entregado el título de hijo adoptivo de Cartagena, al primer teniente alcalde entusiasta don José Mediavilla.

Cartagena se considera honrada y orgullosa al otorgar tal nombramiento a dicho ciudadano ovetense, cuya actuación, cultura, inteligencia, bondad y sacrificio, le colocan en el puesto de figura eminente, conquistando la gratitud inmensa de todas las clases sociales, y muy destacadamente, meritísima labor cultural.

En nombre de este pueblo y de su Excelentísimo Ayuntamiento, me complazc en saludar y felicitar a esa ciudad, como al esclarecido hombre a quien Cartagena agasajó como hijo."

En señor Alcalde de Oviedo, sin perjuicio de dar cuenta a la Corporación, contestó con otro telefonema, que dice así:

"Contesto su atentísimo telefonema, manifestándole, que Oviedo se honra siempre con la honra que se dispensa a sus hijos beneméritos, y agradece a los pueblos hermanos las distinciones de que les hace objeto.

Se une de todo corazón a la ilustre Cartagena, en el homenaje al señor Mediavilla, a quien saluda con todo cariño, y con igual efusión a V. S. Corporación y pueblo cartageneros, por cuya prosperidad hacemos los más fervientes votos."

Gobierno Civil

Va decreciendo la epidemia tífica, pero se declaró la de coqueluche en términos muy amplios

UNA ADVERTENCIA

Nos rogaron ayer en el Gobierno civil que hiciésemos pública la noticia de que este mes se cierran el día 10 las nóminas de pago a los funcionarios públicos.

Y se hace público para que no haya retrasados, a quienes luego se pueda perjudicar.

EL ESTADO SANITARIO

Hablamos ayer con el Inspector provincial de Sanidad don Julio Alonso acerca del estado sanitario de la provincia.

Nos dijo que los casos de fiebre tífica que se habían presentado en Llames, del concejo de Llanes, tendían a desaparecer. Fueron 17 atacados, que ya mejoran.

Y en el resto de la provincia no se conocen otros casos de la misma enfermedad, que los normales en esta época del año.

En cambio se ha declarado una epidemia de coqueluche (tosferina), que invade rapidamente la provincia, Se presentó ya en once concejos, y según datos que van facilitando los delegados locales, el número de atacados pasa de 300.

Cabe suponer y muy fundadamente, que sea bastante mayor, porque como se trata de enfermedad que en la inmensa mayoría de los casos no precisa del médico, muchos padres no dan cuenta de los casos, que por dicha razón no pueden registrarse. Supone el señor Alonso que se aproxima a 700 el número de atacados.

Lo lamentable es que no se conocen exactamente los medios de combatir esta enfermedad que tanto hace sufrir a los niños Existe, sí, una vacuna preventiva, pero sin resultados practicos, porque en unos casos cura y en otros no.

Para evitar en lo posible contagio, no hay más que el aislamiento completo. Y conviene advertir que la tosferina se propaga en los primeros momentos, aquéllos en que el niño presenta síntomas como de catarro, que es cuando el microbio tiene mayor virulencia. Luego ya no, cuando la tosferina se halla en periódo álgido, en esos momentos en que la infeliz criatura atacada del mal grita de esa peculir manera, que parece que va a ahogarse, no existe el menor peligro de contagio.

El aislamiento tiene que venir al principio, para lo cual los padres deben estar muy vigilantes.

EL SEÑOR MARTINEZ BANDRILCH

Las manifestaciones que ayer nos hizo el señor Zuvillaga, se limitaron a referir, muy someramente, la visita que el día anterior le había hecho el señor Martínez Baldrich, capitán del ejército e hijo del Ministro de la Gobernación.

Regresa de Nueva York, donde estuvo varios meses trabajando, buscando mercado para sus actividades de exquisito dibujante.

Conoce el señor Zuvillaga al señor M. Baldrich desde tiempo hace, que lo tuvo a sus órdenes en el Regimiento de Leon, y como supo su regreso de la capital de los Estados Unidos, le anunció que iría a Gijón a saludarle, apresurándose a venir a Oviedo el señor M. Baldrich. Aquí almorzaron juntos, en compañía del Alcalde de Gijón y juntos regresaron a dicha villa para que el viajero se hiciese cargo de sus equipajes, a fin de continuar viaje a Madrid, lo que hizo en el expreso del lunes.

GIJON.—Del partido de campeonato del domingo.—Un buen chut contra la portería de Zamora (Foto Mena)

VIDA PROVINCIAL

LIQUIDACIONES DE CEDULAS

Fueron aprobadas las liquidaciones del impuesto de cédulas personales de la recaudación obtenida en el periódo voluntario por el Ayuntamiento de Llanes, resultando un saldo a favor de la Diputación de 9.938,27 pesetas.

También fué aprobada la liquidación que remite el Ayuntamiento de Miranda de lo recaudado en el periódo ejecutivo por cédulas personales.

RECLAMACIONES ATENDIDAS

Han sido estimadas las reclamaciones formuladas contra la clasificación de cédulas personales, por don Emilio Iglesias Llaneza de Mieres, y don Jose Llaneza Zapico de Oviedo.

DEMENTE FALLECIDO

El Director del Manicomio de Valladolid, participa al Presidente de la Diputación que el día 4 del mes actual falleció en aquel establecimiento el demente Manuel Fernández Menéndez, natural de Bullaso en Illas, de 48 años de edad, soltero, a consecuencia de una tuberculosis.

Banco de Oviedo
Fundado por las Bancas Masaveu y Compañía y M. Caicoya y Hermano
CAPITAL: 30 millones de pesetas
Domicilio Social:
Plaza de la Constitución, 7 y 9
— OVIEDO —
SUCURSALES:
Arriondas, Cangas de Onís, Grado Infiesto, Mieres, Navia, Pola de Allande, Pola de Lena, Pravia, Salas, Sama de Langreo, Tineo y Vegadeo
Ejecución de toda clase de operaciones realizables en BANCA, BOLSA Y CAMBIO
Consignaciones a vencimiento fijo con interés de
3 y medio por 100 a 6 meses
4 » 100 a 1 año
Cajas de Alquiler Caja de Ahorros
Interés 3 por 100 anual capitalizables por semestres. Reintegros a la vista
Dirección telegráfica: BANCOVIEDO

»EL NARCISO BLEU DE MURY lo gasta toda persona de gusto delicado«

«El NARCISO BLEU DE MURY es el perfume de última moda en París»

Taller eléctrico
especializado para automóviles
Doctor Casal, 14

GRANDES ALMACENES DE MUEBLES
PLAZA DE LA CATEDRAL
TELEFONO 520.—OVIEDO
Cama con somier 1.ª 40 pesetas; con el colchón y almohada, 65 pesetas.
Aparador moderno con mármol, 100 pesetas.
Mesa de comedor extensible, 35
Mesa de noche superior, 10 ptas.
Dormitorios, comedores y despachos renacimiento y otros stilos a precios increíbles.
Camas turcas, a 55 pesetas
Esta Casa es la que más barato vende en Asturias

Ministerio de Educación, Cultura y Deporte

TRIBUNALES

Un hombre muerto a tiros en La Felguera

Se celebró ayer en la Sala de la Sección segunda de esta Audiencia, la vista de la causa instruída por el Juzgado de Laviana, contra José Ramón Mijares Fernández, por el delito de homicidio.

Formaban el Tribunal de Derecho, el presidente de la Audiencia provincial señor Prendes Pando, y los magistrados señores Soto Jove y Francos.

Acusó al procesado, el fiscal señor Rodríguez y la defensa estuvo a cargo del letrado señor Cabeza.

COMO OCURRIO EL HECHO

Sostuvo el Ministerio público que el hecho de autos ocurrió en la forma siguiente:

El día 10 de Mayo del año 1920, se encontraba el procesado en La Felguera, con Octovio Rivas, contra quien hizo varios disparos de arma de fuego corta causándole dos lesiones penetrantes en el décimo espacio intercotal y en la región inguinal; uno de los proyectiles causó una lesión en el hígado y perforó el estómago, sobreviniéndole una peritonitis, que le produjo la muerte el día 16 de dicho mes.

Califica el hecho de delito de homicidio sin circunstancias modificativas, de responsabilidad crminal, habiendo incurrido el procesado en la pena de quince años de reclusión temporal, accesorias costas e indemnización de dize mil pesetas a los herederos del interfecto.

El defensor se muestra disconforme con el relato que de los hechos hace el representante de la ley.

DECLARACION DEL PROCESADO

El procesado en su declaración manifesto, que hace ocho años hallábase en La Felguera, donde conoció a Octavio.

El día de autos, yendo para Sama, se cruzó en el camino con Octavio que iba en compañía de Teresa la "Navarreta". Al llegar a su casa, vió que su madre y su hermana se hallaban llorando y al preguntarlea qué les ocurría, le dijeron que Octavio andaba propalando cosas por el pueblo que afectaban a la honra de su hermana.

Salió entonces en busca de Octavio y en compañía de Antonio el Portugués. Tan pronto vió a Octavio, se dirigió hacia él, para pedirle explicaciones sobre su conducta. El interpelado comenzó entonces a insultarle, llegando a meter la mano en el bolsillo, haciendo ademán de sacar un arma. En aquel momento el Portugués le metió en el bolsillo una pistola, con la que hizo los disparos. Inmediatamente después, arrojó el arma al suelo y logró marcharse a Barcelona, donde fué detenido por la policía.

Añadió que ante ésta, dijo que su nombre era el de Julio Pérez López, y negó su participación en el hecho por evitar un disgusto a su familia.

PRUEBA TESTIFICAL

Teresa Ariznavarreta, no comparece y a petición del señor fiscal, se da lectura de la declaración que tiene prestada en el sumario. Dice que yendo con Octavio se aproximó Ramón a ellos y sin mediar palabra alguna le hizo tres ó cuatro disparos

Consuelo Fonseca, no comparece. Se lee su declaración. Dice que el 10 de mayo, yendo en compañía de otras muchachas vieron á Octavio y a Teresa en dirección contra Ramón. Al poco rato sintieron detonaciones y echaron a correr, oyendo decir a Octavio ¡ay! que me mató Ramón.

Luz Ablanedo, declara que vió a Octavio y a Teresa y que sintió las detonaciones, oyendo decir más tarde, que Ramón había matado a Octavio.

Maximino Salvador, dice que vió a Octavio que iba en compañía de Teresa y que al encontrarse con Ramón, éste, sin pronunciar palabra alguna, le hizo varios disparos.

Renuncia el fiscal a examinar el resto de la prueba.

Las partes elevaron a definitivas sus conclusiones provisionales y la vista quedó pendiente de sentencia.

SEÑALAMIENTOS PARA HOY

JUICIOS ORALES

Ante el Tribunal de Derecho se celebrará hoy la vista de las siguientes causas:

SECCION PRIMERA

Mieres.—Contra Mercedes Villanueva Roldán, por lesiones. Abogado señor Lucio Suerpérez; procurador señor Cavanilles.

Congas de Onís.—Contra José García Fernández, por robo. Abogado señor Pañeda; procurador señor Cavanilles.

ECCION SEGUNDA

Gijón.—Contra Armando Prieto Vigil, por estupro. Abogados señores Muñoz de Diego e Iglesias; procuradores señores Galcerán y Cabañas.

SALA DE LO CIVIL

DOS PLEITOS

Cangas del Narcea.—Don José Rodríguez Claret, y otro, con el Ministerio Fiscal, sobre recurso de audiencia en justicia. Abogado señor Alas; procurador señor Mendoza.

Oviedo.—Don Darío Mijares Carriles, con don Jesús Mijares Carriles, sobre pago de peseas. Abogado señor Saro; procurador señor Casaprima.

SENTENCIAS

Por el Tribunal de Derecho fueron dictadas las siguientes:

Absolviendo a José Corte Corte, procesado por el Juzgado de Laviana, por lesiones.

Idem a Julián Naves Alonso, y a José Alonso, procesados por el Juzgado de Oviedo, por disparo y lesiones.

NUEVO JUEZ DE LLANES

En la secretaría de Gobierno de esta Audiencia, se han recibido las órdenes nombrando juez de Instrucción de Llanes, a don Sancho Arias de Velasco, que en la actualidad desempeñaba el

Reciba nuestra enhorabuena. Juzgado de Chantada, en Lugo.

SUCESOS

Oviedo

DEL HURTO DE UNA CUBIERTA

Con relación al hurto de una cubierta de automóvil, del que dimos ayer la noticia, hemos de agregar hoy, que la goma está actualmente en poder de Félix Suárez y que el denunciante reclama como suya la comró aquél al "Garage Asturias" hace unos meses.

La cubierta motivo de la denuncia desapareció, según el denunciante, hace quince días.

Arriondas

LADRONES SORPRENDIDOS

Se ha registrado otro intento de robo, El punto de mira de los cacos fué esta vez la casa conocida por de Martín de Xuan.

A las doce de la noche del domingo, dos desconocidos quisieron penetrar en la cuadra del edificio, en donde se guardaban ovejas y gallinas. Dos perros pertenecientes al dueño de la finca les salieron al encuentro: y al verse acometidos, los ladrones la emprendieron a palos con ellos.

Al ruido de "la refriega" despertaron la dueña, un hijo y un sobrino que dormían en la casa, y al asomarse y ver a los ladrones comenzaron a dar voces pidiendo auxilio. La casa está aislada y como nadie les oía, y los asaltantes no parecían querer marcharse, decidieron, acuciados por el miedo escapar a Arriondas para buscar l jefe de familia que trabaja en la panadería de don Antonio Fernández.

Cuando en unión de éste regresaron al domicilio, los malhechores habían desaparecido.

Aunque ni la mujer ni los chicos pudieron ver claramente a quienes pretendieron robarles, creen haberles conocido.

UN ROBO

La misma noche, y hacia las dos de la madrugada, unos desconocidos penetraron en la carnicería de don José Otero, llevándose uns cien pesetas que el industrial tenía en el cajón de la tienda.

Los ladrones penetraron por el patio, forzando la reja de una ventana.

Hace unos dos meses y forzando también una reja, robaron en el comercio de don José González, sin llegar, afortunadamente, a efectuar el robo.

Todos estos hechos que se vienen repitiendo con tanta frecuencia, tienen logicamente alarmado al vecindrio, que espera de sus utoridades activen las gestiones para descubrir a los autores de estos desmanes que son la pesadilla de los parragueses.

EMISION PÚBLICA A LA PAR DE 25.000 ACCIONES

de 100 pesetas cada una

DE LA

VASCO-ANDALUZA DE MINAS (S. A.)

al capital de pesetas 5.000.000

dividido en 50.000 acciones, teniendo todas igual derecho en el reparto del beneficio social

CONSEJO DE ADMINISTRACION

Presidente: **Excmo. Sr. Duque de Almodóvar del Valle.** Ex Ministro.

Vicepresidente: **Excmo. Sr. D. Valentín Gayarre.** Ex Senador del Reino.

VOCALES

Ilmo. Sr. D. José María Rubio. Ingeniero Inspector de Minas, Presidente del Consejo de Minería.

Excmo. Sr. D. José J. Herrero. Ex Senador del Reino.

Mr. Maurice de Toledo. Ingeniero E. C. P. de París.

Excmo. Sr. D. Alonso Gullón García Prieto. Subsecretario.

Ilmo. Sr. D. José M. Lamo de Espinosa. Cónsul de 1.ª y propietario.

M. Louis M. Serre. Industrial y Senador.

Mr. Georges Privat Deschanel. Secretario general honorario del Ministerio de Hacienda.

OBJETO.—La Sociedad Anónima Vasco-Andaluza de Minas, tiene por objeto la explotación de sus cotos mineros, de una extensión de más de 500 hectáreas en arrendamiento, que comprende tres grupos de minas argentíferas: **«Tesoro», «Ingertal»** y **«Nuevo Calamón»**, pertenecientes a los términos de Almodóvar del Río y Posadas. Estas minas están situadas en la parte más mineralizada y rica en plata de la región de Córdoba. Disfrutan de buenos enlaces de ferrocarriles con las fundiciones vecinas y las hulleras locales. La fuerza eléctrica está próxima. La mano de obra es abundante, de buena clase y a precios normales.

RIQUEZA DE MINERALES.—Las menas producidas por estas minas son blendas y galena con alta ley en plata. Según lo comprueban las facturas de mineral vendido a las fundiciones, la riqueza media del mineral extraído de **«Tesoro»** es de dos kilogramos de plata por tonelada. El de **«Ingertal»** registra más de cinco kilogramos. En **«Nuevo Calamón»** se ha comprobado una riqueza aun mayor, alcanzando, a veces, una excepcional, hasta de nueve kilogramos.

MINAS DE PLATA.—Tan considerable es la proporción de metal precioso contenido en sus minerales, que las minas de la V. A. M. pueden ser consideradas como minas de plata dando cinc y plomo como subproductos, pués el valor de la plata constituye más del 50 por 100 del valor mineral de «Tesoro»; más de 75 por 100 del «Ingertal», y un porcentaje aún mayor en «Nuevo Calamón», factor que permitiría ver, sin temor, una importante baja en los precios del plomo que los especialistas mundiales no creen posible.

INFORMES TECNICOS.—Los yacimientos a los cuales pertenecen los filones de la V. A. M., fueron objeto de numerosos estudios y trabajos de competentes ingenieros, como los Sres. D. José M.ª Contreras, D. Rafael Aguirre, D. Francisco Iznardi, D. Antonio Carbonell, etc., etc., y sus dictámenes están de acuerdo sobre la riqueza y el gran porvenir de ellos. Los cotos mineros de la Sociedad fueron especialmente investigados por no menor autoridad que la del **Ilmo. Sr. D. José María Rubio, Ingeniero Inspector General del Cuerpo, Presidente del Consejo de Minería de España,** por D. Luis Espina y Capo, ex Ingeniero-Jefe de la provincia de Córdoba, y Mr. A. Stouvenot, Ingeniero-Jefe de Minas de Francia.

RESULTADOS DE LA EXPLOTACION.—Según los dictámenes emitidos por estos últimos ingenieros, los beneficios a realizar, en la explotación de «Tesoro» e «Ingertal», son de 165 y 376 pesetas por tonelada, respectivamente, y como prevén una producción anual mínima de 5.000 toneladas (sin contar «Nuevo Calamón», que, por razones técnicas, constituirá una reserva para años sucesivos), se deduce que resultará un beneficio anual superior a 1.600.000 pesetas.

EMPLEO DEL CAPITAL.—Conforme con el plan de trabajos y presupuestos establecidos por estos mismos técnicos, el capital social de pesetas 5.000.000 es suficiente para la realización completa del programa previsto, tenida cuenta de las acciones destinadas al pago de las aportaciones.

GARANTIA DE LA EMISION.—Las necesidades sociales están aseguradas ya, pues un grupo financiero, cuyos compromisos están avalados por una casa de Banca antiquísima y muy considerada, garantiza la presente emisión hasta la concurrencia de 10.000 acciones de un valor nominal de pesetas 1.000.000.

RENDIMIENTO.—Durante los trabajos de preparación e instalaciones, cuyo plazo de realización se calcula para dichos dos grupos en períodos escalonados de doce a veinticuatro meses, la extracción de mineral permitirá, según los datos técnicos, una remuneración adecuada al capital, y al alcanzar la plena producción es de esperar fundadamente, con arreglo a dichos informes, que el beneficio llegue a ser **superior al 27 por 100.**

PLUS VALIA.—El dividendo que se refleja en los mencionados dictámenes hace prever el correspondiente aumento de valor de las acciones de 100 pesetas que hoy se ofrecen a la par, ya que el cálculo sobre una base de capitalización del 8 por 100 corresponde a un **valor superior a 300 pesetas.**

Se solicitará inmediatamente la cotización en las Bolsas de Madrid, Barcelona, Bilbao y París.

La Sociedad Anónima Vasco-Andaluza de Minas y sus Banqueros ofrecen en suscripción pública, que ya queda abierta y se cerrará el 18 de diciembre o antes si procediese, las 25.000 acciones referidas.

AL TIPO A LA PAR, O SEAN 100 PESETAS POR ACCION,

cuyo pago tendrá lugar: el 25 por 100, en el acto de la suscripción; 25 por 100, el 15 de enero de 1929, y 50 por 100, el 15 de febrero de 1929.

LAS SUSCRIPCIONES SE ADMITEN EN

EL BANCO CENTRAL, ALCALA, 31, MADRID, en todas sus Sucursales Agencias y Corresponsales de provincias y en el domicilio administrativo de la Sociedad, Pi y Margall, 11, Madrid

Los demás Bancos y Banqueros; Herrero, Riva y Cía. (Logroño), Banco de Cataluña, Banco Cooperativo del Comercio y de la Industria (Madrid, Hijos de Simeón García y Cía. (Orense), Banco de Castellón, Hijos de Manuel Rodríguez Acosta (Granada), Banco de Valencia, La Vasconia (Pamplona), Banco de La Coruña, etc., etc.

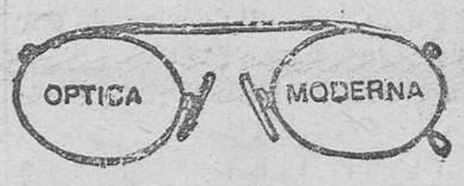

CASA DUBOSC-OPTICA

Sucesor: Teodoro Gracia

Surtido completo en gafas, lentes, impertinentes, gemelos para teatro, campo y marina.

Despacho rápido de recetas de señores Oculistas.

Precios sin competencia, véanlos

Fruela 9 - OVIEDO - Telefono 5-40

TORNER-OPTICO

Despacho rápido de recetas de señoree Oculistas

Escandalera, 9 - Telef. 8 02

Ministerio de Educación, Cultura y Deporte

MADRID-PROVINCIAS-EXTRANJERO

Información telefónica y telegráfica de nuestro redactor-corresponsal madrileño don Justo de la Cue

REUNION DEL PLENO DE LA ASAMBLEA NACIONAL

El señor Calvo Sotelo, en un largo discurso, expone y defiende la labor económica y financiera del Gobierno en los últimos años

Como obra de Gobierno, el presupuesto no puede responder a un ideal perfecto.-Tenemos 32 millones de superávit.-La nivelación del presupuesto ordinario aconseja la inclusión en él de la amortización del extraordinario.-Debe ayudarse una razonable importación del capital extranjero.-Pradera combate el presupuesto, negando que en su liquidación haya superávit.-Las cifras que se han llevado de unos Capítulos a otros siguen pesando en la economía nacional.-Hay 32 millones de déficit.-El discurso de Calvo Sotelo ha causado muy buena impresión en los asambleistas.

ANTES DE COMENZAR LA SESION

Madrid.—A las tres de la tarde comenzaron a llegar a la Asamblea numerosos asambleístas, acudiendo muchos de ellos al despacho del presidente por haber dicho el jefe del Gobierno que los recibiría a aquella hora.

Para la entrada en el Palacio de la Asamblea se anularon los pases anteriores, habiéndose extendido otros nuevos.

Los porteros exigen, con rigurosidad, la tarjeta de entrada.

Han comenzado a prestar servicio en la Asamblea algunos de los ujieres del Senado.

ELECCION DE CARGOS

Madrid.-A las cuatro y veinte y bajo la presidencia del señor Yanguas, se abre la sesión.

En el banco azul está entonces sólo el ministro de Gracia y Justicia, no tardando en entrar los demás.

Asisten los arzobispos de Burgos, Valladolid, Santiago y el obispo de Madrid-Alcalá.

El señor Yanguas, tras de saludar a los asambleístas, da cuenta del fallecimiento del conde de Monternés, y seguidamente anuncia que se va a proceder a la elección de vicepresidente segundo y secretario segundo de la Asamblea.

La votación será por papeletas.

Realizada la votación para el primero de los citados cargos, se elige al general Vallespinosa por 212 votos.

Pásase luego a elegir vicesecretario, y resulta designada Carmen Cuesta, por 227.

DISCUSION DEL PRESPUESTO

El señor Yanguas pronuncia a continuación un discurso, elogiando a los nuevos ministros y directores generales..

Anunció que se va a discutir el dictamen del presupuesto, la reconstrucción nacional.

Felicita a la comisión por la labor realizada y ruega a los asambleistas que se atengan a las prescripciones del nuevo Reglamento.

Hace notar que en el antiguo régimen, cuando se discutían los presupuestos, se vacíaba este local; hoy, el salón está lleno interés en acertar y espera que todos tienen en la obra de

Concede la palabra al ministro de Hacienda.

Calvo Sotelo empieza diciendo que como obra de Gobierno, ni en España ni fuera de España el presupuesto puede responder a un ideal perfecto.

El Gobierno ha puesto el máximo, lo que demuestra el interés que la Aasamblea mejorará su obra con alteza de miras.

Pasa a examiar el presupuesto de gastos. Hay créditos que, por su naturaleza, tienen que ser ampliados.

En anteriores presupuestos se hacían verdaderas supercherías. El ha consignado en la cifras del presuuesto la verdadera realidad.

Las alteraciones son considerables, con relación al presupuesto anterior.

Hay un superávit de treinta y cuatro millones de pesetas, obtenido como consecuencia de la política económica mundial, que le impone así su carácter científico.

El no ha propuesto grandes economías, sino una rebaja parcial.

El presupuesto de gastos asciende a unos dos mil cuatrocientos millones de pesetas.

Examina varias partidas, diciendo que se destinan sesenta y siete millones a la amortización de la Deuda Perpetua, siguiendo el ejemplo de otros países para la amortización, afirmando la necesidad de llegar a la nivelación. En este sentido, conviene convertir la Deuda Perpetua en Amortizable.

Habla del Ejército, y dice que el presupuesto es agradable por su evolución.

En cambio, el presupuesto del Ministerio de Marina ha habido que aumentarlo para construir una flota defensiva.

Lo mismo ocurrió con el presupuesto de aviación.

CAMISERIA INGLESA
Trincheras y gabardinas

Pero eso lo prefiere a la reducción de cifras que se hizo en el presupuesto de defensa nacional.

Examina la partida de Clases Pasivas en el presupuesto del año 1900, que importaba setenta millones de pesetas.

Ahora será de ciento treinta y cinco millones, pero dentro de unos años, descenderá de esa partida.

Respecto al presupuesto de Cultura, se consignan créditos para crear mil escuelas y veintiséis Institutos de Segunda Enseñanza.

En Beneficencia se aumentan dos millones y medio.

El presupuesto de ingresos asciende a tres mil cuatrocientos ochenta millones.

Este año hay un exceso de doscientos ochenta y cinco millones, lo que demuestra una economía saneada y limpia.

No se hicieron reformas tributarias ni se fué a la gravación de impuestos.

Le satisface el aumento de la recaudación por el concepto de contribución, tanto rústica como urbana, y ello da cuenta de

CAMISERIA INGLESA
Gabanes cuero

la lucha sostenida contra la ocultación de la riqueza.

Habla del monopolio del petróleo asegurando que ello ha traído como consecuencia la rebaja en el precio de la gasolina.

Se congratula también del aumento registrado en el presupuesto por la venta de billetes de Lotería.

Pasa a tratar del presupuesto extraordinario, y dice que la cifra de sesenta millones en vez de enjugarse en la Deuda Perpetua se hará llevándola al presupuesto ordinario, para nivelarla.

Estudia el problema monetario y califica de error no haber resmonetizado nuestra divisa en 1919 cuando la plata adquirió extraordinario valor, convirtiéndola entonces en oro. Agrega que nuestro patrón monetario actual es fiduciario, porque el Banco de España no cambia billetes en oro y la plata está depreciada. Si se quisiera, hoy podría implantarse el patrón oro porque hay tres mil millones para responder de la circulación de cuatro mil quinientos en billetes.

Habla del comercio exterior, afirmando la necesidad de aumentar las exportaciones. Aconseja a los nacionales la protección a las industrias que tienen mercado en España, como ocurre

CAMISERIA INGLESA
Chalecos de punto

con los automóviles que compra de quince a veinte mil coches anuales.

Defiende la admisión del capital extranjero, siempre que no exceda de un veinticuatro por ciento.

Habla del tipo de descuento que es el regulador en los problemas económicos, pues es necesario ofrecer interés al dinero. Estabilizando antes la peseta, hay que aumentar el tipo de descuento. En Inglaterra y los Estados Unidos, el tipo de descuento es superior al nuestro que se ha estacionado por haber vivido España aislada en el terreno económico.

En el problema del cambio, hay un aspecto moral que los españoles deben tener en cuenta.

Terminado e ldiscurso del señor Calvo Sotelo el presidente suspende la sesión.

DESPUES DEL DESCANSO

Se reanuda a las siete y media.

El presidente concede la palabra al presidente de la Comisión dictaminadora.

El señor Forcat: Expone el criterio de la Comisión respecto al presupuesto y da cuenta del dictamen en análogos términos a como lo dimos a conocer refiriéndose a la reunión del Consejo.

El señor Pradera: Muéstrase partidario de la duplicidad de presupuestos pero no tiene el criterio del ministro, de cuyas palabras deduce que el presupuesto extraordinario tiende a desempeñar...

El señor Calvo Sotelo: Se equivoca S. S.

El señor Pradera: Ya veremos. Cree que en España son nece

CAMISERIA INGLESA
Camisas a la medida

porque sin carreteras, sin puentes, sin pantanos, no se pued prosperar. Es necesario proporcionar elementos para el desarrollo de la riqueza nacional el presupuesto extraordinario e imprescindible para ello. Est es una buena obra que ha hech el Gobierno, porque ademá contribuirá a la baratura de l vida.

La carestía de la vida se evit con la riqueza nacional y el trabajo y a estos factores hay qu ayudarlos estimulándolos y pr tegiéndolos.

Lo que hoy produce la infla

EL AUTOMOVIL SEIS CILINDROS MAS ECONOMICO ES EL PONTIAC
Auto-América Independencia, 20

ción no es el presupuesto ex traordinario, sino los arancele Se declara proteccionista añadie do, que él que no es ministro d Hacienda sabe que el presupues to extraordinario es beneficios

Se refiere a la especulació y dice que expodrá lo que pie sa aunque desde el Banco az hagan intención de impedírse con un criterio que no respond al aspecto que dicen debía te ner la Asamblea.

Niega el superavit del presupuesto ordinario y afirma el déficit. Se han trasladado de un presupuestos a otros varios mi llones que no han desapareci de la economía nacional.

El señor Yanguas: Ruego al se ñor Pradera que sea breve.

El señor Pérez Bueno: El mi nistro de Hacienda habló do horas.

CAMIONES-OMNIBUS MONTARLOS SOBRE CHASSIS VELOZ-RIO
Auto-Amèrica Independencia, 20

Cadillac
Exclusiva AUTO AMERICA
INDEPENDENCIA, 20 - OVIEDO

CAMISERIA INGLESA
Gabanes ingleses

Ministerio de Educación, Cultura y Deporte

El señor Pradera: Sigue diciendo que a la partida de ejercicios corridos se han pasado quinientos cuarenta millones.

El señor Calvo Sotelo: S. S. comete un grave error.

El señor Pradera: Leeré la "Gaceta" para que nos enteremos. (Así lo hace).

Sigue combatiendo el dictámen y lee cifras del presupuesto de 1910 para demostrar que tenemos un déficit de treinta y dos millones.

Sin embargo, el presupuesto actual es magnífico y no debe compararse con el presupuesto de Francia que ha hecho la gran guerra.

Pregunta a los asambleístas si no han sentido un escalofrío pensando en que vamos a qudear sin Ejército al oir a Calvo Sotelo.

El señor Yanguas advierte al señor Pradera que para combatir esa partida tiene pedida la palabra oportunamente.

El señor Pradera: ¡Bueno!, lo dejaré para entonces.

Estudia la situación de los carteros rurales, defendiendo la ampliación del sueldo. Agrega que en general los funcionarios modestos tienen dotaciones insignificantes. Los mismos ministros, dice, apenas cobran dos mil pesetas.

El señor Pérez Bueno: S. S. ignora que se trata de un ministerio de cuota.

El señor Pradera: El ministro de Gracia y Justicia cobra menos que un secretario de Juzgados.

El señor Gato Ponte: Estoy bien pagado (Rumores).

El señor Pradera: Pide la modificación total de la estructura del presupuesto y la descentralización.

El marqués de Estella: Ya se está haciendo.

El señor Pradera: Cuando S. S. no interrumpa y deje decir la cosas bien, diremos que hay que descentralizar equitativamente.

El señor Calvo Sotelo: Habla para rectificarse. Dice que aún cuando el señor Pradera no ha podido combatir el presupuesto, la gravedad de algunas de sus afirmaciones merecen la réplica. Los argumentos empleados por el señor Pradera fueron otros tantos sofismas que nada valen frente a los números. Insiste en que hay superávit.

Respecto a la política monetaria se manifiesta partidario de establecer el patrón oro, previo el dictámen de la Comisión en que está representada toda la actividad nacional.

Rectifica a su vez el señor Pradera. Lee en la "Gaceta" varias cifras referentes a créditos pendientes de pago.

S. S. me dice desde el Banco azul en donde debe de haber un exquisito conocimiento, que yo soy ignorante en estas cuestiones, y yo le digo que el ignorante es S. S.

El señor González Llana defiende el dictámen y se levanta la sesión.

ALREDEDOR DE LA ASAMBLEA
FELICITANDO A CLVO SOTELO

Durante el descanso de una hora que siguió al discurso pronunciado or el ministro de Hacienda, numerosos asambleístas acudieron al despacho para felicitarle.

CONGRESO INTERPARLAMENTARIO EN BERLIN

En la sesión de mañana, el señor Yanguas dará cuenta de una invitación que se hace a España para que acuda a tomar parte en el Congreso interparlamentario de Comercio que se celebrará en Berlín.

El representante de España propondrá que el año que viene ese Congreso se celebre en Madrid.

LA DISCUSION DEL ARTICULADO

Mañana comenzará a discutirse el articulado del presuuesto.

Es inexacto que el Cardenal Primado piense intervenir en la discusión del presupuesto de Justicia y Culto. Tampoco asistirá a las sesiones de la Asamblea.

Se sabe que el anuncio que en mejora del clero hace el Gobierno es de tres millones de pesetas, siendo el propio Gobierno el que se encargará de hacer la distribución.

DICE EL MARQUES DE ESTELLA

Hablando con los periodistas, el jefe del Gobierno calificó el discurso del señor Pradera de verdadero galimatías, porque lo ha confundido todo.

JUZGANDO A CALVO SOTELO

El presidente de la Asamblea, comentando el discurso del ministro de Hacienda dijo, que el mejor elogio que de él se podía hacer era, que habiendo durado dos horas, la Asamblea le había oído sin cansancio a pesar de lo áridos que son esos temas.

El discurso que pronunció Calvo Sotelo reveló un absoluto conocimiento de los problemas económicos y finacieros.

El señor Goicoechea dijo que como pieza oratoria, el discurso había sido realmente una cosa admirable que revela un dominio absoluto de los problemas financieros.

La Cierva manifestó a los periodistas: Ya han visto ustedes cómo se ha escuchado el discurso del señor Calvo Sotelo. Yo quiero destacar sobre todo el brillante discurso del ministro de Hacienda, el brío y optimismo y confianza en las fuerzas económicas del país, con las que yo estoy encariñado ahora más que nunca porque a medida que soy más viejo aumenta mi optimismo.

El conde de Guadalhorce nos dijo que a su juicio era la pieza más completa más sobria y la más fuerte respecto a la labor realizada en España desde el advenimiento de éste Gobierno. Yo al menos, no he escuchado nada mejor.

Teatro Campoamor

¡Siempre el primero!
¡Siempre las mejores películas!

Hoy miércoles hoy
A las 7 A las 10 1|4
BUTACA 0'75

Programa monumental Paramount ESTRENO

H—U—L—A

Bellísima superproducción por CLARA BOW

Mañana, jueves, POLA NEGRI en la película gigante Paramount
TRES PECADORES

TEATRO JOVELLANOS

Hoy miércoles, hoy
A las 7 A las 10 1|4
BUTACA 0'50

Reginald Denny y Laura La Plante en JUVENTUD DEPORTIVA.

DEL CONFLICTO BOLIVIA-PARAGUAY

Sigue considerándose inminente la guerra

BOLIVIA SE JUSTIFICA

La Paz.—El Gobierno de Bolivia ha planteado el conflicto pendiente entre este país y el Paraguay ante la Liga de Naciones.

A este efecto, ha remitido a este organismo una relación de los hechos ocurridos y los textos de las notas cambiadas con motivo del conflicto.

PESIMISMO

Santiago de Chile.—Todos los periódicos de la capital dedican largos comentarios al viaje del señor Hoover, encareciendo la importancia del viaje amistoso que éste realiza y deseándole una grata estancia en el país.

LA SITUACION

La Paz.—El consulado paraguayo está custodiado por varios escuadrones de Caballería.

Los partidos políticos han lanzado manifiestos recomendando la unión.

La opinión pública se manifiesta en el Paraguay serena. El canciller ha entregado una nota al representante de Bolivia, en la que sostiene que el Paraguay fué provocado en más de una ocasión por las tropas bolivianas que han penetrado en su territorio.

Informaciones autorizadas dicen que el Brasil, la Argentina, el Uruguay y Chile cambian notas en el sentido de evitar que el incidente bolivianoparaguayo se desenvuelva.

LOS EJERCITOS DE LOS DOS PAISES

El ejército permanente de Bolivia se halla compuesto de seis regimientos de Infantería; dos de quinientos hombres cada uno y cuatro de 1.300

Tres regimientos de Caballería de 300 hombres; uno de Artillería montada, de otros 300; otro con cuatro baterías sistema Schneider; todo lo cual hace un total de 8.000 hombres incluyendo la oficialidad.

El Paraguay tiene su reducido Ejército, encomendado a una Misión militar francesa.

Se compone de 85 oficiales y 2.285 soldados distribuídos en cinco centros militares. Tiene una flotilla fluvial.

En caso de guerra la Guardia Nacional es incorporada al Ejército.

PRINCIPADO Empresa S. A. G. E.

MIERCOLES DE GRAN MODA—12 de Diciembre—ESTRENO

Alteza... yo os amo

Creación de la bellísima MADY CHRISTIANS

Superproducción alemana de gran lujo.

Renovación de los grandes triunfos «JULIO CESAR»

La política rusa

Los propósitos pacíficos de los Soviets

Moscou.—El señor Litvinot ha pronunciado un discurso ante el Comité Central Ejecutivo del partido comunista, en el cual ha reiterado los propósitos pacíficos que abriga la República de los Soviets.

Ha dicho que el Gobierna soviético está dispuesto a desmovilizar el Ejército rojo si otras naciones proceden al desarme de su fuerzas militares.

"Pero — añadió — mientras nuestras poroposiciones de paz sean desatendidas, el Ejército rojo continuará preparado para cualquier ataque mal intencionado que se inicie contra nosotros, y dispuesto además a convertir cualquiera agresión en el último conflicto guerrero mundial."

EL GOBIERNO INGLES ACUDE EN SOCORRO DE LOS MINEROS

Londres.—En la sesión celebrada hoy en la Cámara de los Comunes el primer ministro, señor Baldwin, ha manifestado que, con motivo del aumento de organizaciones destinadas a facilitar auxilio a los mineros, se hacía en la actualidad preciso proceder a la creación de un centro cuya misión sería coordinar esa labor.

Agregó que el lord alcalde de Londres había invitado al Gobierno a poner a su disposición el personal y locales necesarios para los trabajos supletorios del aumento progresivo de esas organizaciones.

"El Gabinete ha accedido a la demanda—terminó diciendo el señor Baldwin—, y el alto funcionario señor Curtís Bennet será el encargado de organizar y dirigir esa Oficina central de coordinación."

TINTES DOMESTICOS

WIKI

Los más conocidos
Los más económicos
Los mejores

FAMOSOS POR SU COLOR PERMANENTE

En «papeletas» para teñir en caliente y en frío, en todas las droguerías

Tintorería del Carmen

Fábrica y despacho: Santa Susana, 10

REBAJA DE PRECIOS DESDE EL 1 DE DICIEMBRE

Traje de caballero, limpieza, 5 pesetas; teñido en negro, 10; teñido en color, 11.

Abrigo de ídem, limpieza, 5 pesetas; teñido en negro, 8; teñido en color, 9.

Trincheras, limpieza, 5 pesetas.

Vestido de señora, limpieza, 5 pesetas; teñido en negro, 6 pesetas; teñido en color, 7.

Abrigo de ídem, limpieza, 4 pesetas; teñido en negro, 6; teñido en color, 7.

Teñido de pieles de todas clases. Teñido de gabanes de cuero. Teñido de guantes y monederos para señora, en negro y colores.—Los lutos y la limpieza lo entregamos en el día, y los colores en veinticuatro horas.

¿Tiene usted novio?

Está probado que la belleza natural no basta para atraer; hay que acentuarla en el tocador.

Tenemos todos los objetos que requiere el tocado de la mujar y todos los perfumes que, envolviéndola en una atmósfera de aromas, la hagan grata a cuantos se le acerquen.

Perfumería, Lencería y Ortopedia

Panizo y Vega

Nuevo local, URIA, 32, Oviedo

SANSON

GRAN VINO QUINADO

EL MEJOR APERITIVO Y EL MEJOR RECONSTITUYENTE

Ministerio de Educación, Cultura y Deporte

¿Se peinarán así las mujeres?

PAGINA FEMENINA

Cuentecillo doméstico

Cuentecillo doméstico

Socios capitalistas

La señora Quejumbre volvió del mercado dolorosamente impresionada. La manteca había aumentado cincuenta céntimos y los huevos costaban ya a cuatro cincuenta la docena.

—¡Es un espanto!—Dentro de poco la vida será imposible!—explicó a la criada.—¿A dónde vamos a parar?

La buena María la escuchó pacientemente, sacudiendo la cabeza. Pero en realidad estaba demasiado ocupada en la limpieza de la casa para amargarse la existencia atendiendo aquellas consideraciones de índole económico. Por ello no, se tomaba el trabajo de contestar a las preguntas del ama. Clara Quejumbre, habló, pues, por las dos. Su locuacidad no languideció un sólo instante.

Cuando vió llegar al esposo quiso reeditar la retahila de sus protestas, pero el señor Quejumbre le ganó de mano:

—¡Qué atrocidad querida! Acabo de encontrar al dueño de la casa, quien me ha dicho que a partir de junio deberemos pagar treinta pesetas más de alquiler.

—¡Oh!

—¡Imagínate! ¿A dónde vamos a parar?

Y la pobre María debió, por segunda vez, escuchar aquellas monótonas letanías:

—Sí, María. Hoy todo el mundo pretende ganar el quíntuple de lo que ganaba antes. A este paso...

Etcetera, etcetera.

Clara Quejumbre, comprendió la necesidad de adoptar una actitud heróica para salvar de la bancarrota la comprometida economía doméstica. Cuando la criada se retiró a la cocina, los esposos se sentaron el uno frente al otro, meditabundos cabizbajos, en busca de una solución que les permitiese afrontar la catástrofe. María, por su parte comenzaba a inquietarse, contagiada por sus amos, y rumiaba diabólicos pensamientos.

Julio Quejumbre era agente de publicidad. Hombre inteligente, simpático, de palabra fácil y de buena presencia, hubiera podido obtener pingues ganancias de no impedírselo el poco entusiasmo que ponía en su trabajo. Se levantaba a las nueve, dormía una siestecita de tres horas, y por la noche, se dedicaba a escribir versos.

Es decir, era un enamorado de la holganza.

—Es conveniente que no te compres tantos vestidos—dijo de pronto a su esposa.

—No estaría mal que dejases de fumar—le relicó Clara.

—¿Dejar de fumar...? No omprendes que el cigarrillo.

Estaban a punto de engolfarse en una discusión interminable, cuando la criada abrió la puerta y entró:

—Perdonen ustedes. ¿Los señores se preguntan qué deberían hacer para equilibrar sus finanzas?

—Pues entones yo les daré el remedio. Auméntenme el sueldo.

—¿Eh?

—¿Cómo?

—Sí, señor. Sí, señora. Que me aumenten el sueldo. To dos quieren hoy ganar el quíntuple de lo que ganaban ayer, verdad? A mí nunca se me hubiera ocurrido pensar en tal cosa. Pero ya que el señor lo ha dicho, quería ponerme a tono con la época. ¿Porqué habría de ser yo la única que se conformase con su miserio salario...?

La señora Clara Quejumbre se quedó muda de espanto. Semejante pedido, formulado tan inoportunamente, era el colmo de la desfachatez. Julio, que tenía el don de la persuasión, opto por conmover a la criada con evocaciones sentimentales.

eo:Ki6o qrmtal Pereno cosa, c...eá htrah mthes htmeh

—¡Ah, nuestra buena María...! dijo.—Cuán justa es su reclamación. Hace quince años que sirve uste en esta casa. Yo la considero casi como una hermana. Creo, pues que nos pondremos de acuerdo. Sí, sí... Veamos, cuánto quiere usted ganar?

—Setenta pesetas, señor....

—¡Se..., ten... ta... pe... se... tas? ¿Un aumento de veinte pesetas?

—No es mucho señor. Al dueño de la casa también le conocen desde hace quince años. Sin embargo, les ha aumentado treinta. Por otra parte, la manteca cuesta cincuenta céntimos más el kilo, y los huevos...

—Sí, de acuerdo, de acuerdo... Y hablando con franqueza, creo que usted se merece esas setenta pesetas. Pero en las circunstancias actuales no me es posible atender su justísimo pedido. Yo no he ganado este año un sólo céntimo más que los anteriores. Los gastos de la asa se multiplican, y los ingresos permanecen estacionarios. A pesar de la buena voluntad que me anima, debo mostrarme intransigente... Pero escuche, podemos hacer un arregio. De hoy en adelante, su sueldo será basado proporcionalmente al monto de mis ganancias anuales. Si mis ganancias aumentan usted gana más; si disminuyen, menos. Eso se llama una habilación. Es un sistema aconsejado por los más insignes nomistas. Creo que la propuesta no puede ser mejor. flexiones acerca de ella, y contésteme mañana.

La criada meditó un instante, y luego dijo:

—He reflexionado, señor. Acepto. Desearía—únicamente que el señor, me escribiese todo so en una hoja papel.

—Con muchísimo gusto.

Un cuarto de hora después, María se retiraba con texto de un verdadero contrato. Estaba contenta.

Y no menos contentos estaban los esposos Quejumbre. Si María se hubiese marchado de la casa, los hubiera puesto en un aprieto. ¿Dónde encontrarían una mujer que que accediese a servirlos por cincuenta pesetas?

Cinculenta pesetas nada más, pues tanto Julio como la esposa tenían la convicción de que los gastos no habían de aumentar. A pesar de saber que había embarcado a María con una promesa brillante quimera, no experimentaban remordimiento alguno. Esa noche se acostaron tranquilos, seguros de haber pasado un temporal...!

Pero a la mañana siguiente se llevaron menuda sorpresa. Eran las cinco de la mañana cuando fueron despertados por la criada.

—¿Qué pasa María? ¿Qué hora es?

—Las cinco, señor, levántese, pues. En adelante se deberá haraganear, y se levantará todos los días a esta hora. Ya verá usted cómo aumentan sus ganancias, ahora que me ha interesado en su negocio.

Los Quejumbre reconoció la justicia de exigencia de la criada, y como nunca lo hiciera antes, se levantó a las cinco, dispuesto a aumentar sus ingresos.

Elegantísimo traje de jovencita, en gasa rosa tó... de raso, canesú cuadrado de la misma gasa. Guirnalda de flores con hojas de strass y una gran escar... en el hombro completan el su... chic del

Madrid.—Del partido femenino de Basket-Ball jugado entre los equipos Federaión Universitaria Escolar y Real Madrid.—Las señoritas Cármen Coamaño y Mercedes Bolivar respectivas capitanas de los equipos. (Foto Vidal)

Manera de co... las verrugas

Las verrugas que tanto perjudican la belleza de ... manos, se pueden combatir con medicamentos aprop... dos internos, como, por ejemplo, tomar en el desay... durante cuatro o cinco semanas seguidas un vaso ... agua de cal mezclada conle che, o, si se prefiere, carb... to de magnesia en proporción de 0,60 gramos al día.

... tratamiento local, el ácido acético y la tintura de ... a partes iguales (una gota mañana y tarde sobre ... rruga), acaba por extirparla; pero todo cuidado es ... porque el ácido quema donde toca.

... los realmente positivos sólo se obtienen con una ... lada de nitrato de plata, la que hará desaparecer ... inamente las verrugas.

¿Se peinarán así las mujeres?

"La moda de los cabellos cortos comienza a declinar" Palabras textuales del famoso peluquero parisién Mr. Baudon que acudió a la exposición de peinados inaugurada a fines de mes en el Mary Fair Hotel de Londres. En esta exposiión se reunieron los más célebres fígaros de Inglaterra, Francia y Bélgica; el francés por sí solo, presentó veinticuatro maniquíes de cera cuyas cabezas reproducen los peinados que privaron desde Roma hasta nuestros días.

Otros habrán hecho al revés de Mr. Baudon, y mientras éste ofrecía a las elegantes ladies londinenses un aspecto retrospectivo de las cabezas de sus madres, y abuelas y de las tatara abuelas de sus abuelas, los más avanzados se habrán hecho la cabeza caido y las manos papilla para discurrir modas y atrapar mechones. Hay nada más rebelde al amoldamiento que las puntas de cabello cortadas en línea recta? Quien las vuelve en un movimiento gracioso y acariciante si apenas el peine las prende se enfoscan en un aire de erizos a la defnsiva? Lo más desesperante de esta moda del cabello cortado ha sido su uniformidad su borreguil sumisión. Apenas han escapado al reclamo serpentino de las tijeras un centenar de mujeres que, siendo muy modernas en gustos y adaptaciones, son a la vez muy tradicionales en el respeto a los atributos femeninos. Hace apenas tres semanas conocimos a una dama joven, bonita de alta distinción y un título tan ilustre como el de Condesa de Gamazo; la condesita lleva sus cabellos negros y finos, recogidos en leve moño al nivel de la nuca. Ayer hemos entablado amistad con otra dama gentilísima: la condesa de Castilfalé. Y ¡oh! asombro. Bajo el encaje de la mantilla lucía espléndida matronil, con la elegancia clásica de las cabezas griegas, una ancha y magnífica trenza rubia que coronaba de oro fúlgido la hermosa frente de la aristocrática señora.

Y como estos dos ejemplares, algunos otros de mujeres jóvenes y distinguidas que no "han querido defraudar la ilusión de su marido". Sí, porque muchos hombres, aunque los de estos últimos tiempos no lo confiesen, aman el hechizo suave y resplandeciente de las cabelleras que fueron y serán siempre mantos de belleza.

Mr Baudon opina que el pelo corto masculiniza demasiado a las mujeres y que dentro de cinco años no habrá mujer que no haya vuelto a sus cabellos largos. Y esto no ya por obediencia a la moda sino por convencimiento de que ellos sientan mejor a su belleza.—Mientras se convencen o no y mientras los cabellos crecen, miren esas siete cabezas y vayan pensando que peinado les quedará mejor.

MERCEDES VALERO DE CABAL

Un caso de divorcio

La condesa de Eglinto nera, a pesar de sus cuarenta años, una hermosísima mujer. Sin embargo, su esposo, el conde, quería divorciarse de ella por la rozón de que le había dado siete hijas y ningún varón heredero.

—Está bien—le dijo la marquesa.—Pero, para acceder al divorcio es preciso que antes me restituyas todo cuanto te traje al matrimonio

—No sólo te restituiré toda tu dote integra, sino que te asignaré una considerable pensión sobre mis bienes—le contestó el marido.

—No es bastante—repuso ella.—Me tienes que restituir, también, mi juventud y mi belleza, porque también las traje al matrimonio.

Conmovido por esta respuesta y comprendiendo su injusticia, el conde retiró la demanda de divorcio.

Al año siguiente tuvieron un hijo.

EL ARMARIO

Un armario esculpido, grande; la encina obscura
tomó de puro antigua. La traza de un buen viejo;
y el armario derrama por su negra abertura
perfumes incitantes, como el buen vino añejo.

Lleno está de vejeces; hay allí, confundidos,
lienzos que amarillean olorosos, retales
de mujeres o niños, encajes deslucidos
y, pintados de gritos, cintajos ancestrales;

allí se encontrarían medallones, retratos
trenzas de pelo blancas o rubias, secas flores
que con olor de frutas mezclan aromas gratos.

—¡Oh armario de otros días, cuántas historias sabes
que quisieras contar en tu sordos rumores
cuando tus puertas negras se abren pausadas, graves!

J. ARTHUR RIMBAUD

ANOCHECER

El Serafín del véspero pasa junto a las flores...
La dama de los Sueños en el órgano canta,
y el cielo, en que la tarde se afila y se adelanta
prolonga un exquisito fenecer de colores.

El Serafín del véspero los corazones roza...
Las vírgenes apuran el amor de las brisas,
sobre flores y sobre vírgenes indecisas

palidez adorable, tarda, en nevar se goza
La rosa, en el jardín, lenta y cansada expira,
y una pena incurable parece que suspira
de Schuman el espíritu que por aire vaga..

Tenue, quizá de un niño la existencia se apaga...
Alma, un registro pon en el libro de horas:
a recoger va el Angel el ensueño que Horas.

ALBERT SAMAIN

Ministerio de Educación, Cultura y Deporte

Información política

DESPACHO DEL PRESIDENTE

Madrid.—El presidente despachó esta mañana con los ministros de Gobernación e Instrucción y con el director de Marruecos y Colonias.

Luego conferenció con Calvo Sotelo.

EL ARTICULO 170 DEL CODIGO PENAL

Se ha aprobado el reglamento para completar el artículo 170 del nuevo Código Penal, que establece la pena de muerte.

La ejecución se hará a garrote, de día y en el interior de la prisión.

La notificación de la sentencia al reo se hará con doce horas de anticipación. Una vez entrado el reo en capilla, no podrá comunicar más que con las autoridades fiscal, sacerdote, Hermanos de Caridad, médico, notario, familia y defensa.

A la ejecución asistirán el secretario judicial, el jefe de la prisión, oficiales que se designen, sacerdote, Hermanos de Paz y Caridad y tres vecinos designados por el alcalde.

En el momento de la ejecución se izará la bandera negra hasta la noche.

El cadáver se entregará a la familia del condenado, si lo solicitase y si no, se hará cargo de él Juzgado.

Habrá en España tres verdugos: uno en Madrid, otro en Barcelona y el tercero en cualquiera Audiencia territorial.

Este número ha sido visado por la censura

Se ha logrado detener a Jaime Juliá, único que faltaba por capturar de los fugados de la carcel de Barcelona

LO QUE DECLARAN

Barcelona.—El juez del distrito de Universidad, que es el que entiende en el sumario abierto con motivo de la fuga de cuatro presos, ocurrida ayer en el cárcel celular, estuvo por la mañana en la prisión, tomando declaración a los tres presos detenidos al escaparse del edificio.

Todos ellos negaron haber agredido al soldado que hacía guardia en el recinto.

Añadieron que su propósito era solamente huír.

Se negaron a decir de donde habían sacado la pistola y las llaves falsas.

Interrogado Compté en la enfermería, explicó la fuga en la misma forma que sus compañeros.

Dijo también que volvería a intentarlo cuantas veces pudiera.

Ahora que para otra ocasión lo haría con mejor suerte que ahora.

Al hablar el juez con los periodistas, se encontraba presente el jefe superior de Policía, quien dijo que la detención de Compté se había hecho por dos agentes de Seguridad y uno de Policía, que había acudido en socorro del guardia agredido.

La policía detuvo a uno de factor de la estación de Sansné los fugados, que atracaron al factor de la estación de Sans y el diaap.opininp lo"ndAl shrd cm tercero fué detenido por la Guardia civil.

De estos dos, al primero hubo necesidad de hacer varios disparos para amedrentarlo.

LA DETENCION DE JAIME JULIA

Esta mañana ha sido detenido el cuarto preso de los fugados, Jaime Juliá, que se presentó en una casa de la calle de Cervantes, en donde vivía un amigo, que es pintor de oficio.

Llámase Juan Borrell, el cual está en sociedad con el maestro albañil, Jesús Moro.

Este es el que vive actualmente en la casa, porque el primero ha tenido que ausentarse de Barcelona a consecuencia de falta de dinero.

En las cercanías de la citada casa de la calle de Cervantes se apostó el agente Camarax, pues se suponía que a ella había de ir Juliá.

Efectivamente, esta mañana acudió al domicilio de su amigo buscando en él refugio.

El policía le dió el alto, y al verse sorprendido, sacó una navaja, luchó con el agente, ocasionándole diversas heridas en las manos.

Al conseguir librarse del policía, se parapetó tras unos barriles vacíos, contra los que disparó el agente, hasta agotar el cargador, pero sin conseguir herirle.

El albañil, al ver el desarrollo de los sucesos, abandonó la casa, dejando cerrada en ella a los dos combatientes.

Pero una persona que se ha negado a dar su nombre y que en aquel momento pasaba por delante del edificio, oyó los disparos y penetró en él, auxiliando al agente, que logró así reducir al preso.

Convenientemente esposado, fué llevado a la prisión.

EDICTO

En virtud de providencia dictada con esta fecha por el señor Juez de primera instancia del Distrito del Hospital de esta Corte, en autos ejecutivos seguidos por el Procurador don Alfonso Bilbao en nombre y representación del Banco Hipotecario de España, contra don Ricardo Prado Coliera, sobre secuestro y posesión interina de finca hipotecada en garantía de un préstamo de veintisiete mil pesetas, intereses y costas, se saca a la venta en pública subasta y por primera vez, la finca hipotecada en dicho procedimiento y que es la siguiente:

En Oviedo.—Una casa en construcción en una calle en proyecto en el Barrio de la Tenderina con una superficie de trescientos ochenta y cuatro metros cuadrados que linda, por frente con la citada calle en proyecto y por los demás aires con finca del señor Prado.—El solar que ocupa la casa descrita se segrega de la finca que a continuación se describe. Una finca que ocupa una superficie de una hectárea, noventa y cinco áreas y ochenta y cinco centiareas, con casa, cuadra y pajar, linda al Sur con la carretera de Oviedo a Siero, Oeste y Norte con el reguero de Fonzaneldi y éste con propiedad de don Ricardo de Prado, don Manuel Cuña y otros.

Para cuyo remate que tendrá lugar en este Juzgado sito en la calle del General Castaños número uno y simultáneamente en el de igual clase de Oviedo, se ha señalado *el día ocho de Enero del año próximo a las once de su mañana*, bajo las condiciones siguientes:

Primera.—Servirá de tipo para esta primera subasta el pactado en la escritura de constitución de hipoteca, o sea la cantidad de cincuenta y cuatro mil pesetas; y no se admitirán posturas que no cubran las dos terceras partes del expresado tipo.

Segunda.—Para tomar parte en el remate, deberán consignar los licitadores el diez por ciento del tipo de subasta y exhibir la cédula personal, sin cuyos requisitos no serán admitidos.

Tercera.—Si se hiciesen dos posturas iguales, se abrirá nueva licitación entre los dos rematantes, y la consignación del precio se verificará a los ocho días siguientes al de la aprobación del remate.

Cuarta.—Los títulos de propiedad suplidos por certificación del Registro, se hallarán de manifiesto en la Secretaría del Actuario y que los licitadores deberán conformarse con ellos y no tendrán derecho a exigir ningunos otros.

Quinta.—Que las cargas o gravámenes anteriores y preferentes si los hubiere al crédito del actor, continuarán subsistiendo entendiéndose que el rematante los acepta y queda subrogado a la responsabilidad de los mismos, sin destinarse a su extinción el precio del remate.

Dado en Madrid a veintisiete de Noviembre de mil novecientos veintiocho.

El secretario. — Juan Conte Lacoste.

Visto bueno, el juez.

Los niños que padecen de escrófula, falta de apetito o están débiles o enfermizos, se curan tomando

FIRMUGENOL

Jarabe reconstituyente

La situación de Méjico

Los rebeldes vuelan un trozo de línea férrea

DESCARRILA UN TREN

Méjico.—Los rebeldes han hecho saltar con dinamita la línea del ferrocarril entre Colina y Guadalajara haciendo descarrilar un tren expreso, que circulaba entre esas poblaciones.

Al producirse el descarrilamiento, los malhechores atacaron el tren.

Las fuerzas encargadas de su custodia lograron, después de prolongada lucha, dispersar a los atacantes.

Durante el ataque, resultaron heridos algunos de los pasajeros.

Al cerrar la edición

El Gobierno explica en una nota oficiosa porque la censura ha suprimido una parte de los artículos de réplica del señor Cambo

SE RECUPERO EL FUERTE

Bolivia.—Ayer se ha recuperado el fuerte de Vanguardia.

El ministro de Bolivia ha salido del Paraguay escoltado por la policía, pero molestado por los insultos de la multitud.

NO QUIERE INTERVENIR

Washington.—El Presidente Hoover se ha negado comentar la situación creada por los incidente en la frontera boliviana paraguaya.

SE LEVANTA EL ESTADO DE SITIO

Madrid.—El ministro de Bolivia en esta Corte ha dicho a los periodistas que no puede dar información porque las noticias le llegan con gran retraso, dijo, que se había levantado el estado de sitio en su nación.

AUXILIANDO AL "CELTIC"

Londres.—Noticias recibidas posteriormente de Keenstown dicen que un barco enviado en auxilio del "Celtic" encallado el bajo de Rochester ha consguido remolcarle con dirección al puerto de Liverpool. Hasta ahora no se tiene noticias de que haya habido que lamentar víctimas entre la tripulación ni el pasaje.

El "Celtic" quedó, al sufrir el accidente, en posición vertical, y merced al buen estado del mar se ha intentado trasladar el pasaje al barco que ha acudido en su auxilio operación que podrá efectuarse sin peligro.

NOTA OFICIOSA

Madrid.—Se ha facilitado a la prensa por el gabinete de censura la siguiente nota oficiosa:

"Por orden expresa del Gobierno, ha suspendido la censura la parte del artículo de rectificación del Sr. Cambó dedicada a defender con hábil dialéctica la conveniencia, a su juicio, del uso de multiples idiomas en el país, párrafos que su autor puede incluir si gusta en un libro pero que propicios a difundir ante la mayoría de los lectores de la prensa teorías contrarias al criterio expreso del Gobierno, a despertar o alentar, aun en contra de toda sana intención, sentimiento incompatibles con el alto sentimiento de la Patria, nos hace suprimir el artículo en cuestión

Bien se nos alcanza el consiguiente reproche de multitud la constestación del Sr. Cambó, y de limitar así la amplitud de la discusión. Pero el Gobierno no puede abdicar del derecho a restringir o cercenar por completo la exposición de conceptos que considera francamente perjudiciales".

¿SE REUNIRA EN ESPAÑA EL CONSEJO DE LA SOCIEDAD DE NACIONES

Lugano.—En los centros españoles se hace saber que, al aceptar venir a esta población, para celebrar en ella las reuniones del Consejo de la Sociedad de Naciones, el representante de España, señor Quiñones de León, en nombre de su Gobierno, invitó a sus colegas a que la próxima sesión del Consejo del organismo de Ginebra se celebre en Madrid.

Agregó qu esperaba que esta proposición fuera examinada por el Consejo.

La fecha de reunión en Madrid sería el 3 de junio de 1929, coincidiendo con la celebración de las Exposiciones de Barcelona y de Sevilla.

EN MALAGA ESTAN A OBSCURAS

Málaga.—A última hora de la tarde se produjo una avería en la central eléctrica de la capital, quedando la población a obscuras.

MUERTE DE UN CORONEL FRANCES

Orán.—En la región de Columbiez Char, tres militares, fueron sorprendidos por una partida de malhechores, que tirotearon los coches.

Resultó muerto el coronel Olavería y dos oficiales.

El general Forget, jefe de la zona, salió para el lugar del suceso para instruir diligencias.

CHAMBERLAIN CONFERENCIA CON STRESEMANN

Lugano.—El señor Chamberlain, ministro de Negocios Extranjeros, ha visitado esta tarde, como ya se ha dicho, a su colega alemán, señor Stresemann, celebrando ambos personajes una extensa conferencia que se prolongó hasta las siete de la tarde.

Aun cuando no ha sido facilitada referencia alguna de la entrevista, se sabe que ha sido muy cordial, y que ha versado acerca de la interpretación que dan los aliados al artículo 421 del Tratado de Versalles

PRINCIPADO—Empresa S. A. G. E.

Gran Teatro-Cinema

MIERCOLES DE GRAN MODA— 12 de Diciembre

La superproducción de gran lujo y argumento ameno e interesante **ALTEZA... YO OS AMO,** admirable creación de la bellísima actriz alemana MADY CHRISTIANS

Butaca, 1 pta.

Mañana, la moderna comedia marca GAUMONT, **PAPA DICE QUE NO** interpretada por MARY BRIAND.

VIERNES FEMINA.—La super-comedia, en technicolor, producción FIRST NATIONAL, creación de la inolvidable COLLEEN MOORE **ENFERMA DE AMOR** Desde hoy se expenden localidades para este estreno.

Otra gran comedia, para estreno el próximo sábado: **AMOR A GRAN VELOCIDAD**, Por CLARA WINDSOR y WILLIAN HAINES.

Gran Popular Cinema

Hoy, a las 7 1|4 y 10 1|4, presentación del gran caballista TOM MIX, en la emocionante producción FOX **ORO SIN DUENO.**

Ministerio de Educación, Cultura y Deporte

Lotería Nacional

SORTEO CELEBRADO EN MADRID EL DIA 11 DE DICIEMBRE DE 1928

PREMIOS MAYORES

PRIMER PREMIO

Con 120.000 pesetas, el número **6.238**, en Madrid, Jaen y Reus.

SEGUNDO PREMIO

Con 65.000 pesetas, el número **27.656**, en Madrid, Barcelona, Salamanca y Valencia.

TERCER PREMIO

Con 25.000 pesetas, el número **18.022**, en Sevilla, Madrid, Murcia y Zaragoza.

PREMIADOS CON 2.000 Ptas.

19.833, en Madrid, Santiago, Melilla y Valencia; 31.857, en Madrid, Barcelona y Sevilla; 8.557, en Madrid; 21.973, en Palma; 14.935, en Lucena, Valdepeñas y Llobregat; 29.479, en Barcelona, Madrid, Murcia y Llobregat; 28.180, en Madrid; 10.305, en Barcelona y Bilbao; 14.492, en Lucena y Córdoba; 306, en Madrid, Mallorca, Barcelona y Ceuta.

OBSERVACIONES

99 aproximaciones de 300 pesetas, para la centena del primer premio.

99 aproximaciones de 300 pesetas, para la centena del segundo premio.

99 aproximaciones de 300 pesetas, para la centena del tercer premio.

2 aproximacions de 1.500 pesetas, para los números anterior y posterior al primer premio.

2 aproximaciones de 1.00 pesetas, para los números anterior y posterior al segundo premio.

2 aproximaciones de 724 pesetas para los números anterior y posterior al tercer premio.

Los billetes del próximo sorteo serán de 2.000 pesetas, divididos en vigésimos a cien pesetas.

PREMIADOS CON 400 PESETAS

DECENA

14 35

CENTENA

791 71 414 412 565 820 214
641 569 209 243 706 592 550
114 504 580 387 895 105 302
974 574 292 117 877 271 490
727 373 358 388 888 415 464
483 936 751

MIL

277 024 862 612 011 298 782
805 820 065 963 425 567 865
907 814 853 531 133 860 769
793 737 639 614 401 604 555
637 222 431 701 737

DOS MIL

150 562 817 777 910 949 487
094 807 070 850 858 867 277
258 076 085 165 050 913 271
360 893 808 570 964 804 148
926 701 530 644 463 721 313
196 858 342 145 221 994 710
450 901 927 624 900 951

TRES MIL

158 818 792 369 512 183 136
499 839 196 343 261 960 363
585 653 091 313 429 531 351
491 962 632 124 138 116 826
171 757 105 734 790 707 350

CUATRO MIL

596 433 203 509 134 340 344
139 344 283 119 037 723 227
486 187 830 601 779 992 862
769 819 516 288 610 469 020
515 960 052 228 597

CINCO MIL

979 350 366 749 416 038 873
632 822 373 125 398 293 856
433 764 550 091 378 466 403
440 631 919 350 601 756 694
775 977 638 538 240 688 288
792 888 884 751 015 374 200
910

SEIS MIL

462 016 396 283 918 524 753
833 955 522 233 391 049 541
051 272 072 347 329 336 559
893 498 108 536 759 935 833
513 263 395 198 698 261
274 619 430 575 416

SIETE MIL

673 393 001 798 264 425 497
103 970 592 425 137 805 526
926 493 484 675 335 895 358
625 117 876 559 558 121 909
659 409 163 009 520 403 463
847 306 049 295

OCHO MIL

766 465 455 204 173 018 023
115 955 795 241 709 417 332
016 420 126 771 162 534 86.
728 727 046 084 450 483 264
864 687 499 030 167 225 872
558 798 403 414 178 894 487
597 458 694 026

NUEVE MIL

563 181 425 084 046 644 373
411 521 793 746 212 836 029
615 083 784 215 816 170 119
893 483 505 458 148 039 913
160 223 974 664 714 787 045
773 729 580 120 543 162 064
229 195 822

DIEZ MIL

060 007 166 813 605 350 122
860 175 53 3650 479 056 915
283 414 373 155 448 808 988
917 070 610 213 800 282 182
091 530 650 985 192 052 712
909 520 330 195 570 059 970
281 297 031

ONCE MIL

251 755 376 570 772 611 776
303 360 486 620 066 916 970
842 765 791 684 225 454 604
233 094 381 553 162 337 224
156 894 042 761 466 913 446
159 799 432 728

DOCE MIL

366 455 606 823 803 619 507
806 372 057 146 391 883 228
111 261 091 342 456 786 163
899 207 798 752 768 422 089
115 324 110 642 776 219 388
225 430 202 296

TRECE MIL

736 543 032 237 484 428 107
878 262 821 743 041 916 711
491 655 620 068 073 992 936
425 563 093 716 247 302 870
479 722 126 154 062 191 811

CATORCE MIL

831 359 992 024 556 533 697
271 089 774 250 141 608 261
055 043 816 611 198 795 114
728 723 570 038 374 758 997
119 230 296 053 763 751 199
323 858 650 175 865 131 844
985

QUINCE MIL

580 762 705 672 438 570 050
599 018 034 025 559 155 720
234 882 595 470 728 817 270
936 495 536 954 367 500 529
749 891

DICISEIS MIL

025 518 786 006 869 920 119
026 909 923 593 547 712 850
564 498 984 450 178 072 661
102 998 905 445 252 487 341
171 397 269 117 996 925

DIECISIETE MIL

185 186 314 975 303 839 066
191 709 231 595 837 747 802
120 463 005 643 299 225 510
911 890 856 028 097 560 433
645

DIECIOCHO MIL

203 094 713 174 410 178 899 573
913 518 228 075 118 963 445 870
785 277 147 426 011 634 304 510
603 880 918 084 579 222 511 991
119 124 547

DIECINUEVE MIL

559 254 221 594 951 590 736 108
596 872 315 425 084 223 287 880
419 102 283 885 917 191 049 941
724 814 755 892 605 260 658 756
216 019 237 026 934 530 490 578
025 093

VEINTE MIL

540 951 410 325 043 198 339 047
484 872 927 832 853 830 677 274
653 161 372 457 480 171 420 826
345 189 901 757 371 651 414 438
952 375 747 748 967

VEINTIUN MIL

755 354 203 590 142 371 825 446
547 347 943 227 567 207 644 826
440 953 574 116 368 272 383 349
553 087 929 310 660 137 633 714
094 207 750 923 734 574 757 558
725 745 074 550

VEINTIDOS MIL

000 146 523 270 173 606 048 679
747 903 167 754 801 040 702 648
531 703 118 467 095 074 550 028
870 881 034 442 332 340 157 877
709 292 237 795 203 249 233 653
655 617 120 864 281 146 050 142
231

VEINTIOCHO MIL

802 495 881 974 920 663 925510
813 573 014 310 827 037 857 421
891 799 650 765 448 832 032 640

VEINTINUEVE MIL

308 861 457 216 255 748 601 333
429 682 978 873 939 025 608 561
888 443 909 198 881 049 972 747
011 286 702 270 138 996 685 394
889 140 771 148 634 607 717 701
120 034 989 186 469 131 153 037
242 266 169

TREINTA MIL

452 634 997 174 089 025 336 198
060 742 171 023 931 469 471 524
910 955 430 850 131 232 355 016
697 621 534 199 634 374 182 289
825 329 368 951 833 241 746 236
955 753 162 557 071 967 419 105
497 607 097 962 474 008 088 297
327 991 990 100 109 505 457 404
829 220 145 998 213

TREINTA Y UN MIL

890 514 970 505 314 322 528 671
023 225 961 645 756 227 158 173
693 946 670 930 104 286 985 038

VEINTITRES MIL

938 490 139 398 799 356 921 148
562 383 211 246 072 877 676 803
064 232 332 755 806 442 498 104
585 454 815 023 360 055 739 989
193 853 954 732 290 995 959 900

VEINTICUATRO MIL

394 499 444 818 301 436 557 066
387 508 476 151 984 336 033 041
903 272 158 962 152 751 366 039
960 254 174 468 863 299 786 433
109 060 061 378 185 259 565 526

VEINTICINCO MIL

327 547 551 553 586 711 896 978
303 173 323 442 148 380 228 103
982 309 136 685 975 666 661 619
182 287 606 729 275 260 527 591
426 283 015 946 528 470 446 066
136 382 186

VEINTISEIS MIL

965 874 413 512 323 439 494 030
697 005 848 911 060 845 594 357
162 654 466 738 987 265 434 837
033 598 758 575 909 406 025 628
843 370

VEINTISIETE MIL

253 046 882 824 801 216 954 132
850 725 337 410 917 955 232 689
339 329 228 839 988 946 312 386
490 480 434 065

Dr. Antonio M. Torner
Enfermedades de la infancia
Consulta. de 11 a 1 y de 3 a 5
Fruela. 12, 2.°—Teléfono 14-80

USTED
LEA
"REGION"

SANATORIO
NEURO - PSIQUIATRICO
QUINTA GUADALUPE
COLOMBRES
ASTURIAS
Exclusivamente para enfermos mentales y nerviosos
Además de los departamentos de lujo de 40 a 60 pesetas diarias y de las habitaciones de 22 a 36, se ha creado últimamente un departamento en el que la pensión varía de 12 a 14 pesetas al día
Estos precios comprenden la alimentación, asistencia médica, tratamiento y habitación
PARA INFORMES DIRIGIRSE
al ADMINISTRADOR

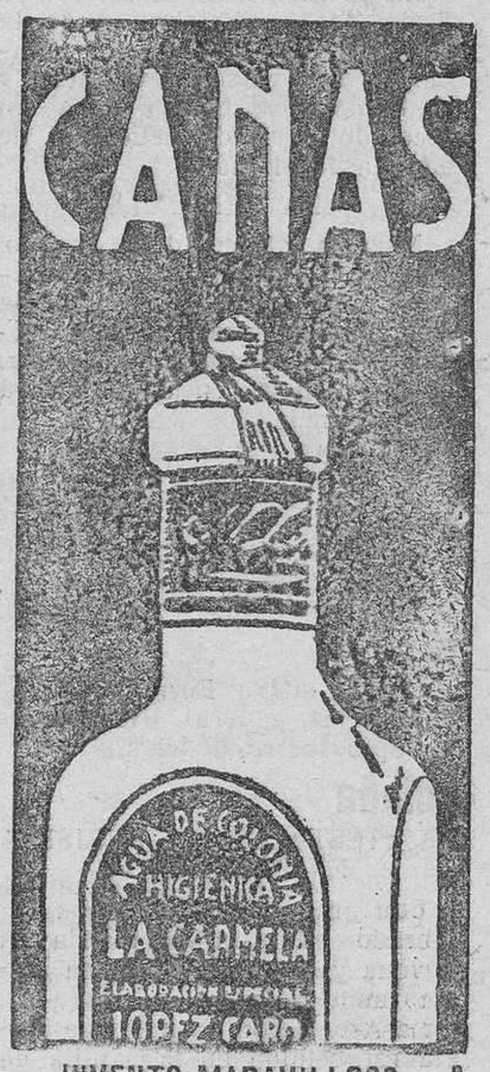

INVENTO MARAVILLOSO
para volver los cabellos blancos a su color primitivo a los quince días de darse una loción diaria con el agua Colonia «L. Carmea» No mancha la piel ni la ropa, pudiéndose emplear como perfume en los usos domésticos, su acción es debida al oxigeno de aire, por lo que constituye una dovedad: su aplicación se hace con la mano VENTA todas partes y autor N. López Caro. Santiago, y sucursal de Barcelona, Caspe, 32, donde se dirigirán los pedidos. Isla de Cuba: pídase con el nombre de Agua de Colonia del profesor N. López Caro. República Argentina: en todas partes.
¡OJO! Cuidado con las imitaciones y falsificaciones
Precio del frasco: 4,75

Anúnciese en REGION

Ministerio de Educación, Cultura y Deporte

Aller - Avilés - Sama de Langreo

Avilés

NUEVA IGLESIA DE SALINAS. BENDICION Y COLOCACION DE LA PRIMERA PIEDRA

Con la asistencia de las autoirdades y de distinguidas personas de Arnao y Salinas, el pasado sábado se verificó, a las doce de la mañana, el solemne acto de la bendición y colocación de la primera piedra del nuevo templo de Salinas.

El señor Arcipreste, don Andrés Blanco Bolaño,, delegado por el Iltmo. Sr. Obispo, y asistido de don Cándido Alonso Jorge, don Evaristo F. Quintana y de don Joaquín F. Ocharán,maestro de ceremonias, bendijo solemnemente el acto, que fué anunciado al público con gruesos palenques al descender la piedra.

Una vez colocada, el numeroso público allí congregado aplaudió con gran entusiasmo.

Antes de la colocación se levantó el acta de reglamento, depositando números de REGION y "La Voz de Avilés" del día, monedas y medallas.

Fué madrina la distinguida dama doña Concepción Pumariño, viuda de Caso de los Cobos.

Nuestra felicitación a todos, en especial, al incansable cura-encargado, don Joauín F. Ocharán.

En el mismo día se celebró la fiesta de la Purísima y de la Milagrosa ,predicando un notable sermón el señor Ocharán y cantando una bonita misa un escogido coro de señoritas de aquella localidad.

UNA RENUNCIA

Nuestro amigo don Aurelio Rodríguez Iglesias ha renunciado el cargo de médico titular de Ambiedes (Gozón), el cual saldrá, con su distinguida familia, para Palencia, en donde fijará su residencia.

ENTRADAS

Castro, arribada, lastre, Gijón.
Asturias, ídem, general, ídem.
Pepín, ídem. lastre, ídem.
Neurrod, explosivos, Bermeo.

SALIDAS

Cartes, lastre, Foz.
Asturias, general, Ribadeo.
Pepín, lastre, Cedeira.

Ablaña

LA FIESTA DE LA PURISIMA EN REBOLLADA

Con gran brillantez se ha celebrado en esta parroquia la novena y fiesta en honor de María Inmaculala.

La Asociación de Hijas de María establecida en la capilla de la Fábrica de Mieres y que cuenta con más de 300 asociadas distribuidas por los pueblos de Rebollada, Ablaña, Sueros. La Peña, etc. ha organizado la novena que se vió concurridísima siendo insuficiente la capilla para contener los fieles.

Hubo exposición solemne, Rosario, sermón, por el R. P. Julio Pasionista, y cánticos a cargo del nutrido y afinado coro que dirigen las MM. Dominicas.

Después de la misa de comunión de la mañana, a las diez tuvo lugar la misa solemne en la mencionada capilla, precisamente.

Ofició de preste un P. Pasionista de Mieres, actuando de diácono y subdiácono respectivamente, los señores capellán del Excmo. señor Conde de Mieres y el digno coadjutor de la parroquia, don Donato Alvarez.

La Schola Cantorum que dirigen las MM. Dominicas interpertró magistralmente la misa del maestro Albéniz con el credo de Pío X.

Por la tarde, a las 4, se celebró el último ejercicio de la novena en el que después de la estación rosario y procesión subió al púlpito el elocuente orador sagrado P. Julio.

La Felguera

HOMENAJE A DON BALDOMERO ALONSO

Es mucho el entusiasmo que existe, para rendir el homenaje proyectado a don Baldomero Alonso. El próximo domingo 16, es el día señalado para la ceremonia de descubrir la placa que ha de dar el nombre del indicado señor a una de las calles de la Pomar; el acto tendrá lugar a las doce de la mañana y a continuación del mismo, la Comisión organizadora acordó celebrar un banquete popular en el local de la Escuela de Artes y Oficios de esta villa, para el cual se han cursado las oportunas invitaciones, pero a mayor abundamiento, por si se padeciese algún involuntario olvido, la indicada Comisión nos ruega publiquemos en las columnas de REGION la siguiente nota:

"Para el citado homenaje, se han pasado las correspondientes circulares a los amigos y simpatizantes del señor Alonso, y si por nuestra parte hubiera alguna involuntaria omisión, rogamos a los que se hallen en este caso y desen asistir al banquete, recojan la tarjeta en alguna de las siguientes casas:

Don José Antuña. La Pomar.
Imprenta Latorre.
Don José María González. Vega.
Don Lorenzo Cases. Barros.
Don Daniel Canga. La Campa.

LA PRIMERA NEVADA

El domingo último la villa apareció con ese encantador aspecto que da la nieve. Durante toda la noche del sábado, nevó copiosamente y gracias a que también cayó una gran cantidad de agua, el blanco manto no alcanzó mayores proporciones con ser éstas muy considerables.

Efecto del temporal, sufrieron desperfectos de mucha consideración, la red telefónica y varias otras conductoras de nergía eléctrica; una de éstas, tendida sobre una de nuestras principales vías (Calle de Pedro Duro), al desprenderse cayó sobre una caballería, propiedad del industrial de esta plaza señor Jambrina, quedando electrocutada.

Si por quien corresponda no se ordena la limpieza a lo menos de las más indispensables calles, esperado a su natural licuación vamos a tener todavía nieve para unos días y acaso, y esto es lo peor, tengamos tambien que lamentar alguna desgracia, pues el tránsito ofrece sus dificultades.

VIDA SOCIAL

Con el fin de someterse a una operación quirúrgica, ha salido para Oviedo nuestro respetable amigo, el alcalde de barrio don Manuel Alvarez.

Muy de veras lamentamos la dolencia del indicado señor y hacemos votos por su pronto restablecimiento.

De Barcelona ha llegado el culto funcionario público don Eduardo Merediz.

Luanco

FESTIVIDAD DE LA INMACULADA

El pasado sábado, tuvo lugar en esta localidad la gran festividad de la Inmaculada Concepción, celebrada en nuestro hermoso templo con gran solemnidad y culto.

A las ocho de la mañana, se celebró una misa de comunión general, oficiando el P. Fulgencio a cargo del cual quedaron los sermones que se predicaron en este solemne novenario.

Al intermedio de la misa el padre Fulgencio, dijo una hermosa plática a los fieles, distribuyendo luego, ayudado por el coadjutor don José Fernández el Pan de los Angeles, a unas cuatrocientars cincuenta almas.

Durante todos estos actos, el coro de las Hijas de María cantó hermosos motetes.

A las diez y con muchísimos fieles, se celebró la misa solemne, que igualmente fué cantada por el coro de las Hijas de María. Ofició nuestro párroco don Faustino A. Suárez, (ayudado por el coadjutor don José R. Fernández y el capellán don Juan Rodríguez.

Por la tarde se celebraron los cultos religiosos de la novena y Rosario. El sermón a cargo del padre Fulgencio y la procesión que no obstante el mal estado del tiempo resultó lucida.

DE CINE

Entre los actos profanos celebrados en el sábado y domingo, con motivo de la festividad de la Inmaculada Concepción, figuró la proyección en el teatro "Moderno" de esta localidad, de los hermosas películas verdaderas joyas del cinematógrafo y que han obtenido un éxito rotundo especialmente la titulada *Himno España*.

DE UNOS ROBOS

Desde hace algún tiempo, se vienen cometiendo en esta villa sin que hasta la fecha se haya conseguido detener a nadie, numerosos robos de pequeña importancia.

Hacemos un llamamiento a las autoridades para que tomen medidas para evitar que estos hechos queden impunes.

Mieres

DE TEATROS

La notabilísima Compañía Almarche Balaguer que dirige el insigne actor Simo-Raso, hará su debut hoy miércoles en el Teatro Pombo poniendo en escena la excelsa obra de ambiente asturiano, de Margarita Robles y Gonzalo Delgrás, "Trece Onzas de Oro".

Mañana jueves estrenarán "La Cura", de Muñoz Seca, y el viernes se despedirán on "El rosal de las tres rosas", de Linades Rivas.

Con tan exclente Compañía y con estos tres formidables estrenos auguramos a la Empresa el mayor éxito teatral del año.

COMISION PRO HOMENAJE, MAXINO SNAREZ

Esta comisión se complace el dar hoy la estimada como cariñosa adhesión de nuestro querido alcalde don José Sela y Sela, que dice:

"Con mucho gusto me adhiero al justo homenaje que se tributa al iniciador del Ateneo Popular de Mieres, a cuyo ojebto remito veinticinco pesetas, y hago votos por que la prosperidad de esa institución vaya al unísono con la de la villa de Mieres."

LA DEL ATENEO POPULAR DE OVIEDO

"Con mucho gusto, cumplimento el acuerdo de la Junta directiva de este Ateneo, de adherirse cordialmente al homenaje que se organiza en honor de Máximo Suárez, en premio merecido a su entusiasta labor conducente a instituir en Mieres un Centro de Cultura del que pueden reportarse muchos frutos espirituales para la simpática e industriosa villa."

También el culto secretario de este Ateneo don Mariano Sánchez Roca, se adhiere con noble cariño y simpatía al homenaje que esta Comisión organiza.

Notas: La recaudacción suma hasta la fecha 455,25 pesetas continuando la admisión de donativos en los lugares señalados, Bazar Isidoro, Café Carolina, Comercio Eernández, Oñón, Casa Felipe, Relojería Moderna, Bazar X, Café América y Casa Prieto, "La Villa".

LA COMISION.

¿MAE OBREROS A FRANCIA?

Hace unos días, un buen amigo nuestro, persona distinguidísima de esta localidad, nos manifestó haber sido visitado por una persona de nacionalidad francesa, cual nos manifestó venía a nuestra villa con el objeto de reclutar obreros para la República vecina.

Anteayer noche, hemos oído por nuestras calles conversaciones cuyo tema principal era la marcha de 81 obreros para Francia.

Procuramos indagar lo que hubiese de cierto y en todos los sitios se nos manifestaba el ser verídica la tal noticia.

Por lo tanto nuevamente tenemos que lamentar la expatriación de honrados trabajadores que ante la imposibilidad de poder ganar el diario sustento en su solar nativo, tienen que verse precisados a emigrar para conseguir tan necesario fin.

Con esto es de suponer, que no tardando mucho tiempo, presenciaremos el triste espectáculo que ofrece el ver marcharse las familias de estos trabajadores que ahora parten en busca de mejor suerte.

LA CRUZ ROJA Y LA FIESTA DE SU PATRONA

Ha celebrado con gran brillantez la festividad de la Inmaculada Concepción, la benemérita institución "Cruz Roja".

A las once de la mañana, hora aproximada partieron del local social en ordenada marcha los camilleros perteneeientes a las secciones de Turón, Valdecuña, Ablaña y Mieres, al mando del official don Gerardo Suárez y con dirección al templo parroquial donde iba a celebrarse la misa solemne. En dos filas y en el centro del templo, fueron colocados los camilleros, al frente la Junta de Gobierno y las autoridades locales.

Al Evangelio, ocupó la sagrada cátedra el canónigo de la Catedral oventense don Arturo Alvarez quien pronunció un sermón elocuentísimo, haciendo al final un brillante canto a nuestra industriosa villa.

Finalizado este santo sacrificio y también en correcta formación, dirigiéronse los camilleros al local social, donde se procedió al reparto del aguinaldo, haciéndose éste con relación a categorías y antigüedades.

Después en el "Bar Antonio", celebróse una suculenta comida, siendo presidida por distinguidas damas pertenecientes a la benéfica institución, autoridades locales y Junta de Gobierno. En mesas laterales, hallábanse los camilleros y personas invitadas.

Al final pronunciaronse elocuentes discursos, mereciendo destacarse el de don Víctor Trelles, quien hizo un hermoso panegírico de la labor desarrollada por los camilleros, como también de la nobilísima misión que estaban obligados a desempeñar.

Asimismo se levantó a hablar el director de Hulleras del Turón don Rafael del Riego, quien dió las más expresivas ggracias a la Cruz Roja por la distinción que se le había conferido y poniéndose a disposición de tan benemérita institución para cuanto pudiera servirles.

Todas cuantas personas hicieron uso de la palabra fueron larga y cariñosamente aplaudidos.

A estos actos, hallábase invitado el señor conde de Mieres como presidente honorario de la institución no pudiendo asistir por haber tenido que emprender viaje inaplazable.

HACIA LA CONSECUCION DE UN IDEAL

Decíamos días atrás que en la reciente reunión convocada por la Junta de Protección a la Infancia y represión de la mendicidad, se había nombrado una comisión compuesta por personalidades de gran relieve social en nuestra villa y de reconocida caridad, encargados de estudiar y llevar a cabo los grandes propósitos que aquélla Junta abrigaba.

Uno de ellos el más importante y trascendental, es el llegar a constituir y fundar en Mieres un Asilo para que en el mismo encuentren un limpio y cómodo hogar los que actualmente se hallan desheredados de la fortuna y obligados a implorar la caridad pública. Y que tan noble propósito se realizará, sin genero alguno de duda, nos lo hace presumir el entusiasmo de que se hallan poseídos todos los comisionados y el título tan halagüeño que ostenta nuestra villa de hospitalaria y caritativa.

Mas dejaremos este asunto, para ser tratado más ampliamente y con tiempo y nos pémonos de otro propósito de esta comisión digno también de ser tomado en cuenta y de prestársele el más decidido apoyo.

Próximas se hallan ya las simpáticas y tradicionales fiestas navideñas. Fiestas estas que convidan a la vida familiar y las cenas extraordinarias. Decimos esto no por excitación de gula sino porque así en efecto. Esta comisión reconociéndolo así piensa en obsequiar a los pobres que en la actualidad figuran en la lista, con una cena extraordinaria, a ser posible, o en otro caso a dar dichos pobres los víveres para tan simpático fin. Mas para conseguir esta, es necesario que cuantas personas puedan , contribuyan a ello.

Los comerciantes con algun de sus existencias y las personas pudientes con una limosna extraordinaria encaminada a conseguir tan loables propósitos.

No hemos nosotros de recomendar se acoja con el mayor cariño tan simpática idea, porque creemos estará en el ánimo de todos y como consecuencia de ello sabe esperar que lo que hoy es un propósito sea en las próximas fiestas de Navidad un hecho.

Sama de Langreo

EL ACTO CATEQUISTICO DEL DOMINGO

Según habíamos anunciado se celebró el acto catequístico que tuvo lugar en el teatro Dorado y no en el Vital Aza como equivocadamente habíamos anunciado.

A las dos y media en la iglesia parroquial los niños de la Catequesis y otras muchas personas hacían la visita al Santísimo y rezaban el Sto. Rosario terminado el cual y con gran orden salieron en dos filas con dirección al "Cine Dorado" mientras cantaban a la Inmaculada.

En el "Dorado" el señor coadjutor de Sama don Manuel Menéndez Díaz expuso a los niños el dogma de la Inmaculada Concepción, definido por la Iglesia maestra infalible de verdad en el año 1854, confirmado cuatro años después con las apariciones de la Santísima Virgen a Bernardita Saubiruos y refrendado con los milagros que desde entonces hasta la fecha se vienen realizando en Lourdes. Ilustró su conferencia con proyecciones y terminó exhortando a tener gran evocación a esta poderosísima y Purísima Señora.

Inmediatamente se proyectaron dos películas "Las travesuras de Alicia" tan cómico fantástica, que no hubo niño de los 560 que forman la catequesis que no riese con todas sus ganas y gozarse con ver reir a la gente menuda a muchos socios protectores del Catecismo que sufragaron la entrada para este acto.

Todos esperan que estos actos se repitan. Nosotros ya tenemos noticia de que nuestro querido párroco ha dispuesto organizar una gran velada catequística para dentro de poco.

Ministerio de Educación, Cultura y Deporte

INFORMACION REGIONAL POR NUESTROS PUEBLOS

Villardebeyo (Llanera)

En la capilla de la Miranda y costeada por los espléndidos vecinos de este barrio, se celebró con gran solemnidad la fiesta en honor de la Inmaculada.

A las once salió la procesión, que recorrió los sitios de costumbre, o sea la hermosa finca propiedad de don Manuel Díaz.

A continuación el digno párroco de ésta, ayudado por los señores sacerdotes de Solís y Cancienes, dió principio a la misa, que cantó con acompañamiento de la música del país el señor cura de Ferroñes.

Al dar fin el Santo Sacrificio, dos preciosos niños, Emilio Sierra Fernández-Valdés y Eloína Díaz Villanueva, recitaron dos hermosas poesías alusivas al acto.

Terminó la función religiosa entonando un himno a la Purísima, un afinado coro de niños.

Con el fin de sufragar los gastos de la fiesta en años venideros, se subastaron dos hermosas "xatas", para las cuales adelantó el dinero don Bonifacio Alvarez Fernández.

Merece mil plácemes don Victorio García, mayordomo de esta fiesta, así como también don Francisco Díaz que recogió las limosnas.

Ciaño Santa Ana

RECOMPENSAS

Con fecha 14 del presente noviembre, por R. O., le fué concedida la medalla de sufrimientos por la Patria, con pensión vitalicia de 25 pesetas mensuales, por heridas sufridas en campeña en el mes de abril de 1926, al cabo que fué del Grupo de Fuerzas Regulares Indígenas de Larache núm. 4, Víctor Baraja Cabo, hijo de la distinguida vecina de La Vega doña Florentina Cabo

Ya con fecha anterior la fué concedida la Cruz de María Cristina, pensionada con 41,60 pesetas mensuales, así como la Cruz de Guerra que le concedió el Gobierno francés por su distinguido comportamiento y méritos contraídos al frente del enemigo en tieras africanas.

Felicitamos sinceramente al amigo Víctor, así como a su distinguida madre, que debe estar orgullosa de su hijo.

Asimismo, recordamos a la Comisión que fué nombrada por acuerdo de nuestro Ayuntamiento para recaudar fondos por suscripción popular con destino al homenaje a las clases y soldados de este Concejo, y costearles las insignias con que han sido recompensados cada uno de ellos por el Gobierno, no descuide s u cometido y así podremos rendir el justo homenaje a los bravos muchachos que con tanto espíritu patriótico se hicieron acreedores a tan meritorias recompensas.

Pravia

ASOCIACION DEL MAGISTERIO DEL PARTIDO DE PRAVIA

CONVOCATORIA

Por la presente se convoca a todos los socios a Junta general ordinaria que se celebrará el día 16 del actual, a las 10 de la mañana en la escuela nacional de niñas de la villa de Pravia para tratar los asuntos siguientes:

Primero. Dimisión del Presidente.

Segundo. Asunto de interés especial para los maestros de este partido.

Tercero. Cuestiones que debe llevar a la Federación esta Asociación.

Cuarto. Cuestiones que propongan los socios.

Se ruega a todos la más puntual asistencia, advirtiendo que, en caso de no haber número suficiente de socios, se tomarán acuerdos con los que asistan, media hora más tarde de la señalada.

CAMIONES-OMNIBUS MONTARLOS SOBRE CHASSIS VELOZ-RIO
Auto-Amèrica Independencia, 20

Infiesto

FELICITACION

En los últimos exámenes de armonía musical celebrados en el Conservatorio de Madrid, y después de muy brillantes ejercicios, ha obtenido la máxima calificación con diploma de honor la virtuosa y bella señorita montañesa Ana-María Sentíes González.

Felicitamos a tan joven y aprovehada alumna en el divino arte, y la hacemos extensiva a su quesida abuela, la señora doña Visitación González Vda. de González, y demás familia con quienes se encuentra pasando una temporada en nuestra villa.

LA PURISIMA

Con gran esplendor se celebró en nuestra villa el novenario que las Hijas de María dedican a su Excelsa Madre la Inmaculada Concepción.

El artístico altar de la Vírgen luciendo su bonita iluminación eléctrica y los ricos candelabros y maceteros con exquisito gusto combinados por la distinguida señora doña Manolita Vigil-Escalera de Valle, ofrecía un admirable conjunto, lleno de piedad y devoción marianas.

La predicación estuvo a cargo del ilustre capitular de Oviedo, Sr. Lombardía.

Durante la novena, un coro de Hijas de María, seundadas por el Coadjutor señor Crespo, cantó, como nunca, hermosas composiciones acompañadas hábilmente al armonium por la distin González.
tinguida señorita Ana María S.

RIFA

Como estaba anunciado se verificó en la tarde del domingo pasado el sorteo de los objetos que en dos lotes rifaban las Hijas de María.

La Imagen de la Purísima correspondió al número 890 y el estuche de cubiertos al número 1.504.

PARA NAVIDADES

En las próximas fiestas Navideñas estrenará la Iglesia parroquial un bonito nacimiento de gran tamaño y perfecto acabado de una casa constructora de Valencia, y que seguramente llamará la atención de pequeños y grandes, a juzgar por las buenas impresiones que de él hemos recibido.

Llanera

- El mercado del sábado -

A pesar de ser festivo, el mercado celebrado el sábado en Posada, capital del concejo ha estado un tanto desanimado sobre todo en el ganado vacuno.

En los respectivos puestos de venta de carne, hemos visto la lista de la nueva tasa de precios.

No la vimos en cambio en los puestos de las tablajerías del concejo, por lo que esperamos de la Alcaldía ordene la coloquen con la mayor prontitud.

Los precios que rijen en la actualidad en la plaza cubierta pública, son los siguientes.

Primera clase. Solomillo, pierna y lomo sin hueso y lomo hasta la quinta costilla. 4,65 kilógramo. 2,30 medio kilo y 1,20 cuarto kilo.

Segunda clase, Aguja, espalda, como baja, brazo y pierna con hueso 2,90 kilo. 1,45 medio kilo y 0,75 cuarto kilo.

Tercera clase. Morcillas, brazuelo, pecho, costillas y falda una peseta kilo, 0,95 medio kilo y 0,45 cuarto kilo.

Estas son las tarifas que en la actualidad rigen en nuestro concejo.

UNA NUEVA CARRETERA

Proxima a terminarse la nueva carretera que partiendo desde la que sigue a Santa Cruz, pasa por la parroquia de Cayés, y que costea nuestro Ayuntamiento, pronto quedará al servicio del público.

A los vecinos les enviamos nuestra enhorabuena por tan importante mejora.

OTRA CERRETERA

Ya se hallan muy adelantadas las obras de la carretera que el Ayuntamiento está construyendo en la parroquia de Villardeveyo, desde La Cruz a La Vega.

AMPLIACION DE UNA NECROPOLIS

Han dado principio las obras de la ampliación de la necrópolis de Cayés, cuyas obras estarán muy pronto terminadas dado el gran celo del virtuoso párroco, muy estimado amigo señor Antuña.

El día de la inauguración será de gran solemnidad.

DE SOCIEDAD

Nuestro buen amigo don Rogelio Alonso, maestro peluquero participa a su distinguida clientela, que trasladó su domicilio a las casas de Belín del barrio de Coruño, donde como siempre le siguen teniendo a su disposición.

AMBIENTE REGIONAL

Ha sido recibida en este concejo con general satisfación, el nombramiento del nuevo Gobernador civil de la provincia.

El Llanera cuenta el ilustre general Zuvillaga con nuemorosos amigos y en toda ocasión ha demostrado singular empeño en favor del concejo.

Por ello nos complacemos en exteriorizar con satisfaccion la designación de don Francisco Zuvillaga.

Colombres

SUBSANANDO UN ERROR

Hablábamos hace días, de la próxima venida a ésta del señor Villanueva, Director del Liceo, Asturiano, con motivo de la fundación del Liceo Oriental Asturiano.

Decíamos entonces, que este Ayuntamiento prestaba un apoyo moral y material a tal obra, y, por error involuntario, también que don Nicolás Noriega facilitaba el mueblaje escolar.

Hemos de rectificar esto último, pues quien hace la cesión gratuíta de todo el material de enseñanza, no es don Nicolás sino don Manuel Noriega Castro, propietario del Sanatorio Quinta Guadalupe, de esta villa.

FIESTAS DE LA INMACULADA

Con inusitada esplendidez celebró la Asociación de Hijas de María de esa villa, la fiesta de su Excelsa Patrona.

Después de un solemnísimo triduo, en el que predicaron con la elcuencia que les es característica el párroco don José F. Menéndez, y coadjutor don Vicente Martínez y demostró sus habilidades artísticas el coro de señoritas que dirige la señorita Teresa Noriega, tuvo lugar la fiesta de la Inmaculada, con la ya tradicional esplendidez.

Por la mañana misa solemne, cantada por el citado coro, y en la que el R. P. Alcorda, profesor del Seminario de Comillas, cantó las glorias de la Iimaculada.

Por la tarde y con igual solemnidad, se celebró la procesión, que recorrió las principales calles de la villa.

Nuestra enhorabuena a la Asociación de Hijas de Maria y en especial a la entusiasta presidenta señorita Teresa Noriega.

Noreña

FIESTA DE LA INMACULADA

El sábado último se celebró con toda solemnidad la fiesta de la Inmaculada Concepción, organizada por la Asociación de Hijas de María de esta villa.

A las siete de la mañana del día ocho, se celebró en la parroquial misa de comunión genenal, a la que asistieron todas las asociadas recibiendo la Sagrada Comunión.

Durante la misa cantaron escogidos motetes a la Inmaculada, las jóvenes que componen el coro del colegio de Notre Dame, dirigidas por la profesora de piano Hermana María de Jesús.

La misa solemne tuvo lugar a las once de la mañana, y por la tarde a las cuatro, dieron comienzo los actos religiosos con exposición de S. D. M., ejercicio de la novena, y sermón a cargo del elocuente orador sagrado R. P. Eladio María de Cegoñal, de la Residencia de los PP. Capuchinos de León.

Por último se organizó la procesión de la Inmaculada. Salió de la iglesia parroquial al oscurecer, figurando en la religiosa comitiva todas las asociadas con sus medallas y cirios, presentando brillante aspecto el paso de la misma por las calles de la villa.. La banda municipal asistió y amenizó la procesión.

Tanto la procesión y demás actos del sábado, así como el novenario, se vieron concurridísimos de fieles y el altar de la Inmaculada estaba muy engalanado con profusión de luces y flores.

Satisfecha puede estar la Asociación de Hijas de María, por la solemnidad y brillantez que revistieron todos los actos en honor de la Inmaculada Concepción.

CONFERENCIA

En el Centro Cultural dió el sábado a las cuatro de la tarde, una interesante conferencia, el ex-diputado a cortes don Alvaro de Albornoz, hablando sobre la vida de Jovellanos, de quien hizo un detallado estudio.

Camuño (Salas)

YA TENEMOS LUZ

El 5 del corriente se inauguró en la inmediata parroquia de Mallecina el alumbrado de la Hidro Eléctrica del Narcea. A las ocho de la noche del expresado día el alegre repique de campanas, juntamente con los melodiosos acordes de la banda de música que dirigen los "Pandereteros" y el estruendoso estampido de gruesos palenques, anunciaron el acontecimiento, que llenó de gozo a todos los habitantes de la hermosa parroquia.

Dichos vecinos me encargan dar las gracias desde las columnas de este periódico a todos los empleados de la Compañía, especialmente a su director señor Núñez, por el interés que tomaron en darnos luz tan pronto.

Cangas del Narcea

DE SOCIEDAD

Procedente de Valladolid y a pasar las Navidades al lado de su familia, han llegado a ésta los aventajados alumnos de aquella Facultad de Medicina, don Grato Gómez, don Celedonio Peñamaría y don Victoriano López.

—De Santiago de Galicia, el aventajado estudiante de Medicina, do Gerardo Marcos.

—De Madrid, el culto estudiante de Arquitectura, don Ignacio Alvarez Castelao.

—Después de asistir en Ribadesella a la boda de su hijo don Santiago Castro, han regresado a ésta, el conocido farmacéutico don Apolinar Castro, acompañado de sus simpáticas hijas María y Adela.

Ribadesella

NOTAS RELIGIOSAS

La semana pasada se vió nuestro templo muy concurrido, con motivo de la novena celebrada en honor de la Purísima Concepción.

En la noche del viernes se inauguró la sección de la Adoración Nocturna de esta villa. A la ceremonia, que fué muy solemne y brillante, asistieron representaciones de Madrid, Ceuta, Oviedo, Avilés, Villaviciosa, Nava, Aller, La Felguera y otros pueblos hasta el número de veinte, con las banderas de las respectivas Secciones.

MAS LUZ

Ha comenzado a prestar sus servicios al vecindario la nueva empresa de fluído eléctrico, conocida por Saltos del Casaño.

Columbiello

El día 8 dieron principio en este pueblo las santas Misiones a cargo del notable orador sagrado R. P. Lino de Robledo, Capuchino, de la Residencia de Gijón.

No sólo en este pueblo sino en todos los alrededores, ha despertado gran entusiasmo y de todos acude mucha gente a escuchar la palabra del Misionero.

EL AUTOMOVIL SEIS CILINDROS MAS ECONOMICO ES EL PONTIAC
Auto-América Independencia, 20

Ministerio de Educación, Cultura y Deporte

ANUNCIOS CLASIFICADOS EN SECCIONES

SANATORIOS

SANATORIO SANTA RITA. Para enfermos nerviosos mentales. Del médico especialista Laureano Sánchez. 16 años práctica. Consulta diaria, 11 1 y 3 6. Colloto. Teléfono 773.

MEDICOS CORAZON Y PULMONES

MIRANDA, especialista corazón, pulmones. Ex profesor Instituto Rubio.
Consulta de diez a una y de tres a cinco (excepto los viernes). Uría, 72, segundo. Teléfono 1.025. Oviedo.

GARGANTA, NARIZ Y OIDOS

DOCTOR BERMEJO. Especialista enfermedades, garganta, nariz, oídos. Consulta: Uría, 56. Oviedo.

GONZALEZ GRANDA Especialista garganta, nariz y oídos. De las Clínicas del doctor Tapia. Independencia, 34, Oviedo.

DOCTOR N. RON. Enfermedades garganta, nariz y oídos. San Antonio, 12. Teléfono 744. Consulta, 10 a 1 y 4 a 6, Gijón.

LABORATORIOS

DOCTOR E Menéndez, del Instituto de Higiene y Dispensario antivenéreo, análisis clínicos. Ciriaco Vigil, 3, primero. Teléfono 3-30.

ENFERMEDADES DE LA MUJER, MATRIZ Y PARTOS

DOCTOR E. MACIAS de Torres. Ginecólogo del Hospital provincial. Matriz, Partos. Consulta diaria de once a una y de cuatro a seis, excepto los miércoles.

MARIO ESCALERA. Médico especialista (31 años de práctica). Enfermedades de la matriz, del embarazo y partos. De 1 a 4. Uría, 52, principal. Teléfono 11-35.

FERMIN PUMARES. Tocólogo y Ginecólogo de la Beneficencia. Enfermedades de la matriz y del embarazo. Consulta, 12 y media a 2, y 4 a 5. Fruela, 14. Teléfono 521.

PEREZ GOMEZ, oculista, matriz, partos. Consulta: 12-2 y 4-6. San Francisco, 24. Teléfono 3-97.

ENFERMEDADES DE LOS OJOS

A. F. VEGA E HIJO. Consulta: 10-1 y 3-5. Escandalera, 2, primero. Teléfono 5-24.

ENFERMEDADES de los ojos. Martiniano Bajo Estebanez. Médico Oculista. De las Clínicas de Madrid, Burdeos y París. 9-12, 3-5. San Francisco, 5. Oviedo.

ENFERMEDADES NERVIOSAS Y MENTALES

JOSE FERNANDEZ González. Del Hospital Provincial Madrid y Sanatorio Psiquiátrico de San José, Ciempozuelo. Consulta, 11-2 y 3-5. Uría, 50, segundo. Teléfono 8-47.

LUIS LAREDO. Mentales y nerviosas. Uría, 74. Consulta, 10 a 1 y 3 a 5. Teléfono 7-11.

ESPECIALISTAS EN NIÑOS

DOCTOR AZCOITIA (Luis). Del Hospital Trousseau, París. 9-11 3-6. Principado, 5 Teléfono 304.

DOCTOR CARLON HURtado. Médico - jefe del Hospicio. Maternidad, por oposición. Uría, 22, primero. Teléfono 9-66.

DOCTOR GARCIA Oliveros. Quintana, 18, primero. Teléfono 14-07.

PAULINO PRIETO. Consulta, de 11 a 2. Uría, 78, primero. Teléfono 12-72.

ENRIQUE RUBIERA Del Hospital del Niño Jesús, de Madrid. Rayos Ultravioleta. Jovellanos, 2. Teléfono 14-26.

ESTOMAGO, INTESTINOS E HIGADO

DOCTOR FERNANdez (José). Consulta, de 9 a 12 y de 3 a 5. Doctor Casal, 7, segundo. Teléfono 12-04.

JULIO R. FONTAN. Especialista estómago, intestino e hígado. Consulta de 19 a 12 y de 2 a 4. Teléfono 10-88. Uría 28, segundo, Oviedo.

A. VILLAPADIERNA Aparato digestivo. De 10 a 12. Fuertes Acevedo (Gran Vía), 8. Teléfono 8-49.

VIAS URINARIAS SECRETAS Y PIEL

DOCTOR GONZALEZ (Alberto). Consulta de 10 a 12 y 4 a 6. Santa Clara, 24, segundo. Teléfono 1-99.

ESCOBEDO (Leopoldo). Piel, secretas y vías orina. Rayos Ultravioleta. Uría, 18, Oviedo. Teléfono 876.

GUILLERMO LOPEZ. Médico del Dispensario Antivenéreo. Piel y sexuales. Plaza del Ayuntamiento, 9. Teléfono 6-15.

LUIS DE SAN JUAN. Médico especialista en enfermedades secretas. Campoamor, 18, primero, derecha. Horas de consulta: 11 a 1 y 5 a 8 Días festivos: 10 a 12.

ENRIQUE G. RICO. Médico especialista. De la Facultad de París. Gil de Jaz, 1, primero, derecha. Teléfono 3-25.

DR. VALENTIN Fernández. Uría, 21. Oviedo.

CIRUGIA GENERAL

JESUS CASARIEGO. Odontólogo. Ultimos adelantos. Jesús, 3, segundo. Teléfono 6-01, Oviedo.

CLINICAS ODONTOLOGICAS

LORENZO CASTILLO. Dentaduras anatómicas. Incrustaciones de porcelana. Rayos X. Infiesto

FERNANDO MUÑIZ Toca. Odontólogo de la Beneficencia provincial. Arguelles, 39, primero (esquina Escandalera) Teléfono 974.

M. ROMERO (Aurelio). Médico - dentista. Plaza de la Escandalera, 2, Oviedo.

ODONTOLOGOS: Manden sus trabajos al laboratorio de prótesis dental de José María Manique. Requejo Mieres.

HOTELES Y RESTAURANTS

CAFE-RESTAURANT Paredes y Ramos, Plazuela Riego. Teléfono 430. Comidas caseras. Servicio cubierto y carta

GRADO. Hotel Dos Vías. La casa mejor situada y que reúne mejores condiciones al viajero. Habitaciones todas exteriores.

GARAGES

GARAGE BLANCO. Distribuidor para Asturias y Leon de la nueva serie de Automóviles GRAHAM-PAIGE.

GARAGE BLANCO. Agencia exclusiva para Asturias y León de los Automóviles ROSENGART. El 5 H. P. mejor concebido.

GARAGE BLANCO. Agencia exclusiva de CITROEN. Nuevos modelos de cuatro a seis cilindros.

GARAGE BLANCO. El mejor instalado y mas amplio. El almacén mejor surtido y a precios más económicos.

GARAGE ESPAÑA (frente al Campoamor). El más céntrico y confortable. Accesorios, aceites, neumáticos. — Agencia Fiat exclusiva para Asturias. Exclusiva en piezas legítimas Fiat.

GARAGE Electromecánico. Balbino García. Río San Pedro, Oviedo Taller de reparaciones de automóviles. Guisasola.

TUERO. El paisanu más barateru y surtiu d'Uvieu. Automóviles. Accesorios.

INDUSTRIA Y COMERCIO

ELECTRA Mecanográfica. H. A. Menéndez. Instalaciones y reparaciones eléctricas. Arguelles, 13.

GRAMOFONOS. Taller de reparaciones, piezas de recambio. Novedades en discos. Antonio Blanco, Uría, 6 y 8.

COLOCACIONES

LICENCIADOS DEL ejército 46 plazas de bomberos para el Ayuntamiento de Barcelona con 60 pesetas semanales, maquinistas y chofers con 78 pesetas, para soldados, cabos y sargentos. Guillermo Estrada, 12.—segundo Oviedo.

AMA de cría, con leche fresca, se ofrece para casa de los padres. Informará Soledad Riestra. Mieres Ríoturbio.

ARRIENDOS

EN SAN Roque, número 3, se alquila segundo piso, bien soleado, con cuarto de baño y poca renta. Informarán en el primero.

VENTAS

VENDO Exex, cerrado, en buenas condiciones de uso y barato. Automóvil Bazar. Posada Herrera, 8.

VENDO BARATO dos puertas chapa galvanizada, dos puertas madera con cristales enteros, un pupitre escritorio propio para comercio o industria. Razón en El Paraíso, Fruela, 20.

VENDESE PIANOLA eléctrica PHILIPS, alemana, perfecto estado, mitad precio. Facilidades pago.
Informes Bar Jovellanos. Oviedo.

VENDESE máquinas Singer baratísimas, de pie y mano. Necesito persona sabiendo trabajar maquina de hacer medias. Informes: Arguelles, 12, segundo.

VARIOS

PRUEBEN Coñac Tres Estrellas Sautu y Compañía, excelente producto destilado de vinos genuinos de Jerez.

Sociedad Anónima ADARO.-Gijón

Aleaciones y Manufacturas Metálicas - Fábricas de Lámparas de Seguridad

Talleres de Fundición, Mecánicos, Tornería,
: Ajustes, Niquelado, Hojalatería, Estampa :

REPARACION DE TODA CLASE DE MAQUINARIA

Reparación y construcción de piezas para Locomotoras, Vagones, Tranvías, Buques, Automóviles, Bombas, Motores, etc.

Especialidad en la construcción de **BRONCES PARA MAQUINARIA**.-Bronce fosforoso. Bronce fosforoso de alta resistencia.-Bronce manganeso.-Bronce aluminio. Bronce contra los ácidos.

Construcción de toda clase de máquinas, aparatos y piezas de bronce, cobre, latón y aluminio

FUNDICION ARTISTICA: Ornamentación - Escultura

Estanterías - Monturas Vitrinas - Tiradores de puerta - Percheros - Balaustradas

LAMPARAS, BRAZOS, PLAFONIERS, LIRAS,

Reparación y Restauración de Objetos de Arte, Arañas, Lámparas, Balaustradas, Camas, etc., etc.

Niquelado, Plateado, Dorado, Corleado, Bronceado Empavonado, Estañado, etc.

ECZEMACURA (Pomada) CURA herpes, ecemas, granos

DE VENTA EN TODAS LAS FARMACIAS

Anúnciese diariamente en REGION

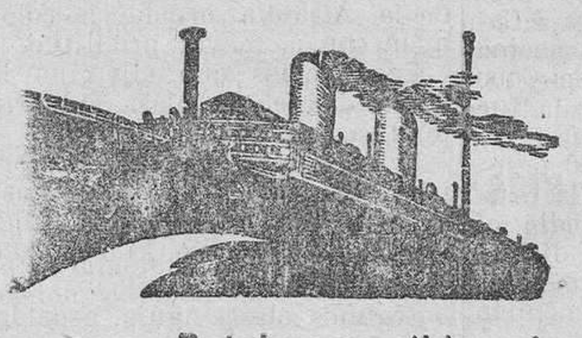

Lloyd Norte Alemán

(Norddeutscher Lloyd)

Servicio rápido de vapores correos a dos hélices, para la Habana y Galveston

Próximas salidas desde Gijón:

York, el 18 de Diciembre

Admitiendo pasajeros de cámara, segunda económica y tercera clase para los citados puertos.

Precios:
Cámara desde . . . . . 950 ptas.
Segunda económica 825 „
Tercera (incuidos impuestlos) . . . . 545.25 „
En tercera clase los pasajeros van todos alojados en camarotes independientes.

Para más informes dirigirse a sus consignatarios en Gijón;

HIJOS DE CASIMIRO VELASCO

Muelle Central de Fomento - Teléfono 253 - Apartado 7

Constructora Gijonesa

Talleres de fundición de toda clase de piezas. Puentes, cubriciones y toda clase de construcciones metálicas. Tuberías. Depósitos y bidones con soldadura autógena. Cocedores de sardinas. Material fijo y movil para ferrocarriles y minas. Soldadura eléctrica. Maquinaria y reparaciones. Tubería de acero esmaltado y accesorios. Tubos con reborde en chapa negra y galvanizada para conducción de humos y ventilación. Materiales y accesorios para construcciones. Aparatos de saneamiento y purificación de aguas. Fosas sépticas.

CEMENTO PORTLAND TUDELA-VEGUIN

Depósito: Margall, 1, esquina Santa Lucía y Buen Suceso

JABON CHIMBO

Pedidlo siempre - - Es el mejor

Representante general:

Eugenio D. Monasterio

Ministerio de Educación, Cultura y Deporte

ESPECTACULOS

TRECE ONZAS DE ORO

A beneficio de los autores la compañía Almarche-Balaguere ha vuelto a poner en escena esta alabada obra de Delgrás y Robles.

Es ella un canto de elogio tal sacrificio de los llamados "americanos", que expatriados por los azarosos cambios de la fortuna y por la imperiosa necesidad de abrirse camino fácil en otras tierras más pródigas, tienen que emigrar al continente americano, y a los cuales se exige siempre que retornen a sus lares forrados de billetes y pesos, y haciendo ostentación de una fortuna que muchas veces se reduce en resumidas cuentas al anillo que luce en el anular, a dos pares de "jipis" y a mil pesos en cartera.

Lo triste dicen los autores de esta preciosa obra, es que al "americano" se le explota siempre, y muchas veces no solo su fortuna con tantas energías reunidas, sino también los delicados sentimientos de su corazón. Y el "americano" ha sido engañado por la avaricia de un hermano suyo chapado a la antigua usanza con el hambre del dinero infiltrada en su alma y a ella pegada como una lapa, supeditando a este impulso egoista todos los sentimientos que en la suya pudieran anidar.

La obra es desde luego digna del éxito que en sus repetidas representaciones ha obtenido, y no dudamos que este éxito acompañará a la comedia en los escenarios madrileños a donde la representa la misma compañía que aquí lo ha hecho, pues todos los artistas han sabido asimilarse cuidadosamente los caracteres de los personajes, pudiendo decir sin ambages que hacen de ella una verdadera creación. Y en este terreno hemos de hacer resaltar el indiscutible acierto de Joaquina Almarche y sus huestes, en la representación de la obra de que se hace mérito. Y punto aparte merece la labor de Margarita Robles, plena de naturalidad y sencillez en su papel de muchacha asturiana que lleva con inmejorables justeza, y el de Gonzalo Delgrás que tan bien le va con su carácter de emigrado y naturalmente aquellas tierras, y que además se revela como un maestro en el gesto y el decir.

A continuación de esta obra se representó otra de los mismos autores, titulada "Et in púlverem reverteris", que no es más que el retrato de una situación que a primera vista parecería más lúgubre que una esquela y que se presta a algunas salidas de buen gusto y que divierten honestamente.

En la representación de "Trece onzas de oro", tom óparte el Orfeón Ovetense, cantando con todo el empeño a que nos tiene acostumbrados, algunas canciones para los coros del segundo acto.

Ante el incansable aplaudir del público que llenaba todas las localidades, y después de salir a escena los autores, éstos tuvieron que dirigir la palabra al respetable, diciendo cuánto agradecían aquellos aplausos y confesando que son asturianos hasta lo más íntimo de su alma, y que si llevan la obra a Madrid y el triunfo corona sus afanes, ese triunfo será de Asturias, a la que se ha retratado en la comedia.

Nosotros hacemos votos por el éxito de esta obra y esperamos confiadamente que la suerte ha de seles propicia por las razones que más arriba dejamos pergeñadas.

JOSE MARIA

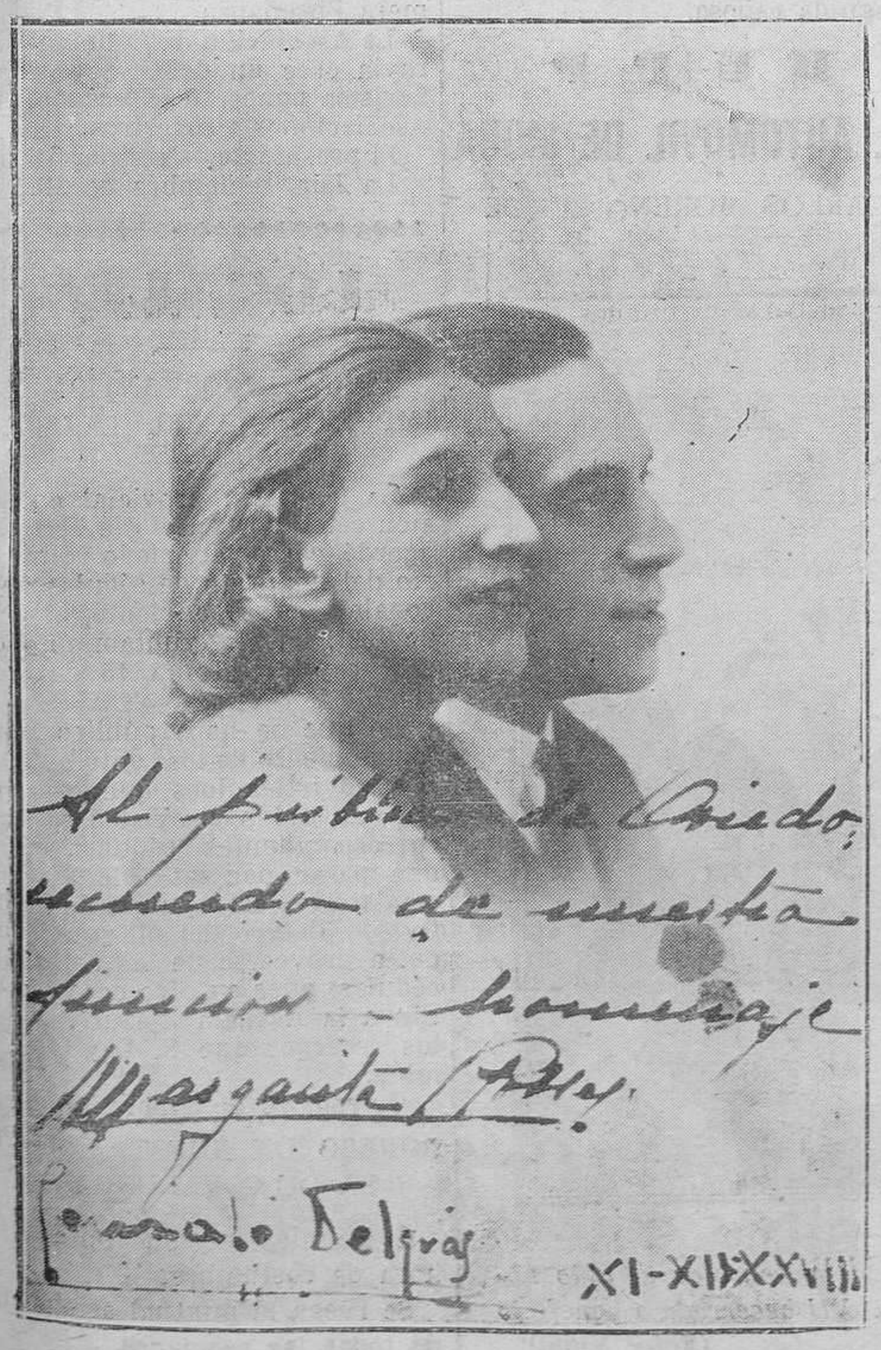

MADRID.—Un monumento interesante del partido femenino de Basket-Ball entre los equipos Federación Universitaria Escolar y Real Madrid. (Foto Vidal)

FUNCIONES PARA HOY

TEATRO CAMPOAMOR

A las siete y a las diez y cuarto, "La liebre y la tortuga" "Revista Paramount" y "Hula".

JOVELLANOS

A las siete y a las diez y cuarto, "Juventud deportiva"

PRINCIPADO

A las siete y cuarto y a las diez y cuarto, "Alteza... yo os amo"

SALON TORENO

A las siete y cuarto y diez y cuarto, "Flor de cabaret".

POPULAR CINEMA

A las siette y cuarto y diez y cuarto, "Oro sin dueño".

El mundo de los deportes

EN LLAMAQUIQUE

El sábado se jugó un partido entre el Fontán F. C. y el Español de San Lázaro.

Vencieron los sanlazarinos por la respetable diferencia de ocho a uno.

RETO

El Estrella Deportiva de Ablaña reta al Comercial de Tudela de Veguín para jugar un partido en el campo del retado.

La contestación por este diario.

Trubia

UN PARTIDO QUE NO SE CELEBRA

El partido de campeonato que había de celebrarsee el pasado domingo, en esta localidad, entre los propietarios de Quintana na y el Unión de Siero, no se celebró por imcomparecencia de los polesos.

A la hora anunciada ele árbitro, que era un colegiado dee Gijón, saltó al campo llamando a los equipos. El Real Juvencia Presentó sólo ocho jugadores, que una vez hecho el saque de línea se retiraron a la caseta. Los del Unión, habían comunicado a la Directiva de nuestro Club, que en vista del tiempo reinante, obtaban por no presentarse, desde luego abonando daños y perjuicios.

BOXEO

Andrés Martín, de la categoría de "moscas" acepta el reto lanzado por el palentino Arroyo y pone como única condición el celebrar el encuentro en Oviedo.

Vida militar

SERVICIO DE PLAZA PARA HOY

Guardia de cárcel, Zapadores.

Retén de Fábrica, Príncipe.

Campo de Tiro, Príncipe.

Capitán de día Hospital y Plaza, el del Príncipe don Jesús Vélez Bustamante

Imaginaria de id. id. id., el mismo Regimiento don Pedro Martínze Coll.

DEL PRINCIPE

Cuartel, Capitán, don Rafael Salazar.

Guardia y compra Alférez (E. R.) don Jesús G. del Amo.

Imaginaria V. V. H. Alférez (E. R) don Francisco Camacho.

Retén, Alférez don Edmundo Goncer.

Incorporado ayer al Regimiento el capitán don Enrique Correa Cañedo, pasa a prestar sus servicios en la Plana Mayor del Cuerpo.

DE INGENIEROS

Cuartel, Capitán, don Casimiro Cañadas Guzmán.

Guardia, Alférez (E. R.) don José Fontán Pena.

Imaginaria V. H. V. y compra, id. id. don Rafael Hernández Requena.

VIDA RELIGIOSA

SANTOS DE HOY

Nuestra Señora de Guadalupe, Stos. Sinesio, Amonaria, vg., Mercuria, Dionisia, Epímaco, Alejandro, Hermógenes, Donato, Majencio, Constancio, Justino, mrs.

Registro civil

Movimiento demográfico

Inscripciones hechas en el día de ayer.

Nacimientos. Armando González Solís, Ramón García Guerra, Isabel García Moro, José Arbesú San José.

Defunciones. Pablo Hidalgo, de cuarenta y siete años, Edelmira Alvarez Alvarez, de quince, Isabel Rivera Velasco, de cincuenta y seis y María Fernández Corugedo, de setenta y seis.

Asturias, 18 - OVIEDO
Diqistruidor para Asturias: Fc° Cil

Vino rancio, a 2 pesetas botella
Llegó el
QUESO GRAF
Huevos para tomar pasados por agua
Cssa Pedro Alvrez
Dueñas, 1.

TRASPASO
FONDA CANTILLA, por no poderla atender, a la salida estación.-Ujo. Por poco dinero. Informes en la misma.

Banco Popular de "Los Previsores del Porvenir"
Casa Central: MADRID — Conde de Peñalver, 22
Agencia de OVIEDO — Principado, 11
SUCURSALES

Alcázar de San Juan.	Jaén.	Sevilla.
Almagro.	Játiva.	Socuéllamos.
Barcelona.	Jerez de la Frontera.	Tomelloso.
Benifayó.	Pamplona.	Valencia y Grao.
Bilbao.	San Sebastián.	Vitoria.
Brozas.	Santa Cruz de Mudela.	Zaragoza.

Cuentas Corrientes, Créditos y Préstamos, Giros y Transferencias, Depósitos de Valores, Compra y Venta de Monedas Extranjeras. Cajas de Alquiler y demás operaciones de Banca y Bolsa.

Caja de Ahorros—Interés 3 1/2 por ciento anual

Ministerio de Educación, Cultura y Deporte

SESION PLENARIA DE LA DIPUTACION

Hoy se discutirán los presupuestos

SE AMENTA EL ARBITRIO SOBRE ALCOHOLES

A las doce de la mañana de ayer, empezaron a celebrarse en la Diputación, las sesinose plenarias correspondientes al segundo período semestral.

Preside el vice-presidente señor Victorero, y asisten los diputados señores Muñiz, Ramírez, Madera, Laspra, Prendes, Montoto, Penedela, Magdalena y Fernández (Don Antonio).

Se lee y aprueba el acta de la sesión anterior.

LA DIMISION DEL SEÑOR PUMARIÑO

El secretario señor Mantilla, lee el oficio en el que se comunic que por el señor Gobernador civil fué admitida la renuncia presentada por don Nicanor de las Alas Pumariño, del cargo de diputado provincial.

Habla luego el señor Victorero, para manifestar que esta sesión ha sido convocada para tratar únicamente de los presupuestos formados por la Comisión de Hacienda y que han de regir en el próximo ejercicio de 1929.

Pero hubo que dar cuenta de la dimisión presentada por el señor Pumariño y propone se acuerde hacer constar en acta el sentimiento que a todos ha producido la marcha del que hasta hace pocos días ha sido Presidente de la Diputación.

También aprovecha este momento, para hacer presente a todos los señores dipuados, que la Comisión provincial ha visitado al señor Gobernador civil, poniendo su cargo a su disposición.

No pretendo—dice luego —hacer el panegírico del señor Pumariño, porque carezco de condiciones para ello, pero si he de recordar los elogios que le dirigió el Jefe del Gobierno en la última visita que éste hizo a Gijón, y los telegramas que algunos Ayuntamientos y Sociedades Agrícolas han enviado, felicitándole por los éxitos que ha tenido durante su actuación como Presidente de esta Corporación, expresando el sentimiento que les ha producido su separación.

Marcha de la Diputación el señor Pumariño, dice, después de haber afrontado grandes problemas, a los que no hemos regateado nuestro concurso para llevar a feliz término sus iniciativas.

Elogió el amor a Asutrias ue tiene el esñor Pumariño y aterminó pidiendo se acuerde que conste en acta el sentimiento por la ausencia del citado señor.

Y así se acordó.

El señor Ramírez, pide la palabra para manifestar que, en su opinión, debe de acordar tabién la Corporación, que conste en acta el sentimiento por la marcha del Gobernador Civil señor Caballero.

También propone que se haga constar la satisfacción por haber sido nombrado para desempeñar el cargo de Gobernador civil de la provincia el general señor Zuvillaga, persona de gran prestigio, que goza de generales simpatías en Asturias.

Continúa diciendo, ue se enteró por la Prensa, de que la Comisión provincial había puesto sus cargos a disposición del Gobernador civil y entiende que el pleno debe hacer lopropio.

El Presidente le contesta, que no puede tratarse en este momento de este asunto.

El señor Laspra hace constar que la Comisión provincial, lo que hizo fué reunirse después de la sesión y cambiando impresiones, acordaron visitar al Gobernador civil, para poner sus cargos a su disposición.

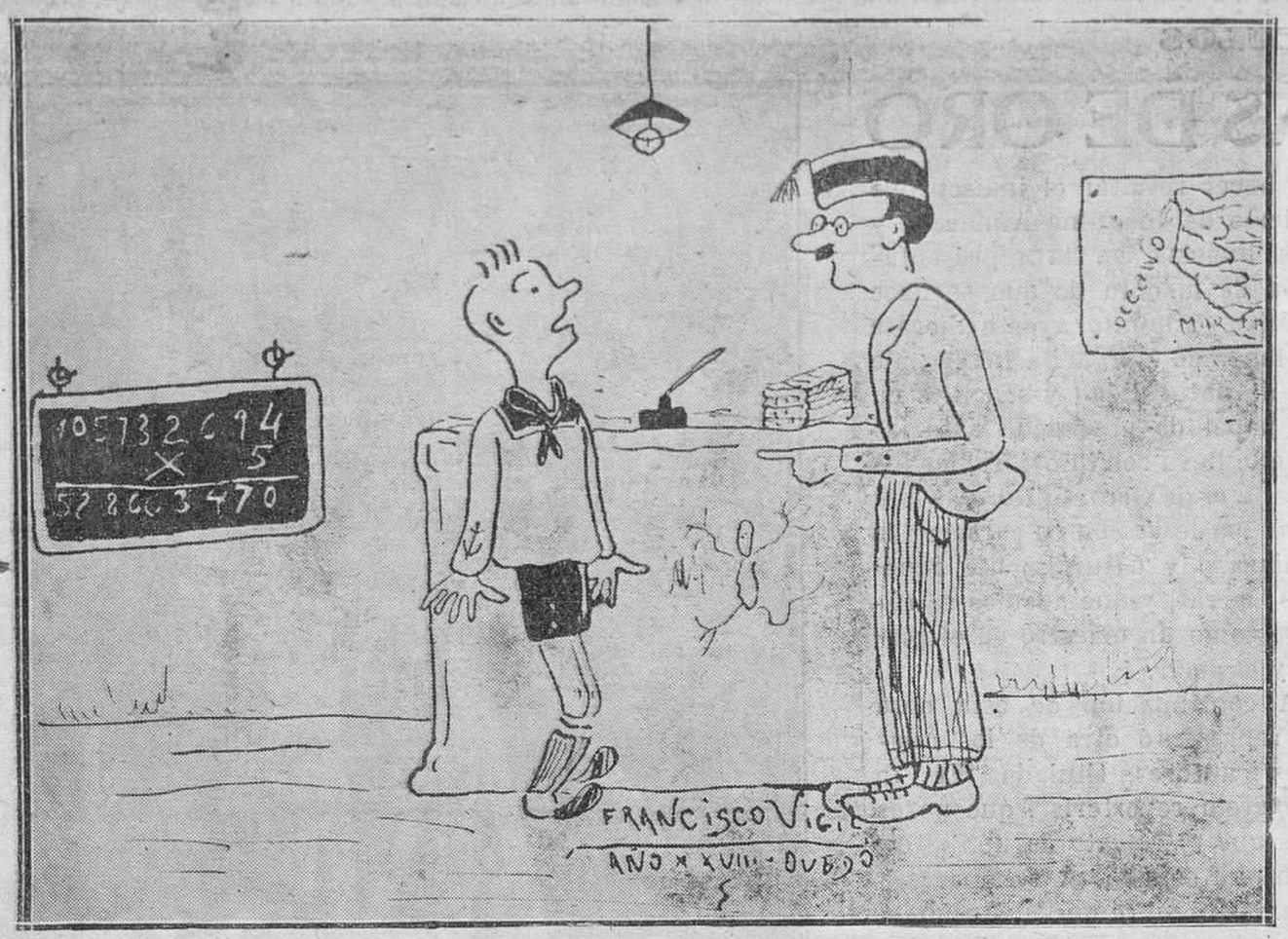

EN LOS EXAMENES
EL PROFESOR.-¿Por qué tiemb as de esa manera?
EL NIÑO.-Pues porque no sé temblar de otra

El señor Ramírez. Yo no hago más que exponer mi opinión.

El Presidente: Pues se hará que conste en acta.

LOS PRESUPUESTOS

El secretario lee luego la memoria de la Comisión de Hacienda, referente a los nuevos presupuestos. Se dice que estos apenas tienen variaciones.

Unicamente se lleva el aumento de dos céntimos y medio en el impuesto de alcoholes, que hasta ahora viene pagando siete céntimos y medio.

Se acuerda dejar 24 horas sobre la mesa los presupuestos, los cuales serán discutidos en la sesión que hoy se celebrará a las once y media de la mañana.

-VIDA SOCIAL-

LOS QUE VIAJAN

Se encuetra en Oviedo con sus hijos la condesa de la Vega del Sella.

◇ Llegó a esta capital, con objeto de pasar las Navidades al lado de sus padres, los señores de Abruñedo (don Jacobo), el aventajado alumno de la Facultad de Medicina, don Lorenzo Abruñedo Velasco.

◇ Ayer salió para Barcelona, donde pasará las fiestas de Navidad con su familia, el comisario de Policía de Oviedo nuestro distinguido amigo, don Tomás Muñoz Canals.

◇ Llegó a esta ciudad el aventajado alumno de la Facultad de Medicina de Valladolid, don José María García Cossío, hijo del director del Hospital provincial, don José.

PIDAN VINOS ARMENGOL

◇ De Madrid regresó don Luis Ceñal.

◇ En el expreso de ayer marchó a la Corte, el diputado provincial don Emilio G. Conde.

◇ Después de pasar varios días en esta capital al lado de su tía la bella señorita Aurelia Feito, salió para su casa de Sama de Langreo, la bellísima señorita Angeles Amil.

◇ Se halla de excursión cinegética, en el hemoso pueblo de Geras de Gordón, el señor marqués de Santa Cruz, a quien acompañan varios distinguidos señores de Oviedo.

◇ En el expreso de anoche regresó a esta capital el marqués de Ferrera.

◇ También regresó a Oviedo la distinguida señora doña Carmen Manjón de Sousa, acompañada de sus hijos.

◇ En el expreso de anoche, pasó con dirección a Gijón el ilustre arquitecto señor Menéndez Pidal, que en breve vendrá a Oviedo con objeto de inspeccionar las obras de la nueva Casa de Correos.

◇ De Madrid regresó don Manuel Martínez.

◇ Ayer noche en el expreso, salieron para León don Florentino Menéndez y don Pedro Rodríguez.

J. S. Bueres, Médico dentista.

◇ De San Esteban de Pravia, se trasladó a Madrid con su familia, el ingeniero esñor Ochoa.

◇ Hoy sale para la Corte con su distinguida esposa el arquitecto municipal, don Enrique Bustelo.

◇ Regresó a esta ciudad la distinguida señorita Amparo Duarte.

◇ Hoy regresa de Madrid, el director del ferrocarril del Vasco, don Ramón Suárez, con su distinguida esposa.

H U P P

EL AUTOMOVIL DE MODA

CARLOS MORENO LUQUE

EN LA CASA DE LA MONTAÑA.—El notable periodista don Emilio Herrero, entrega al niño Alfredo Corrochano la placa que le dedica la Comisión organizadora de la VII becerrada a beneficio del Asilo de Ancianos Desamparados, de Santander. (Foto Vidal)

Federación de Asociaciones, presidentes de las de partido y maestros de la provincia

A todos seguramente habrá llegado una circular que la Comisión central del homenaje al gran maestro español, doctor Carrillo Guerrero, y las Asociaciones de Ronda (Málaga), y Colunga Caravia os dirigen.

A ninguno de los maestros de Asturias se le oculta la gran transcendencia del mencionado homenaje, evidenciada en La Isla en septiembre último, en el niños, autoridades, maestros y que tomaron parte centenares de millares de personas, que con sólo su presencia y viendo el espíritu del acto recuerdan que a un maestro deben todo lo que son y significan.

Esto que a primera vista quizá os pareciera un homenaje más nada tiene de tal; sino sencillamente la gran cruzada pedagógica que aproxima el pueblo español a la escuela, admirando y festejando al Maestro.

Cábenos el orgullo d eque el homenajeado sea Maestro e hijo de Maestro y que desde la humilde escuela haya recorrido por propio esfuerzo los grados de la enseñaza hasta escalar el número "uno" del escalafón y obtener, oposición tras oposición, el grado de Doctor.

Nada significaría si su obra no fuese de renovación pedagógica-social, ejemplo de ello la Ciudad Infantil, Colonia escolar "Príncipe de Asturias", Bibliotecas, Roperos, Cantinas, etc.; razón por la cual es conocido por los barrios bajos de Madrid con el honroso nombre de "padre de los niños pobres".

El propósito de redactar un libro, crónicas y listas de adheridos (que se repartirá gratis) hace que la Comisión central y las Asociaciones indicadas, hagan un llamamiento en demanda de un mayor auxilio económico, a la vez que suplican de algún modo hagan acto de presencia en la fiesta nacional que se celebrará en Ronda el primero del próximo año y a la que en breve se celebrará en Madrid; habiendo prometido su asistencia el señor ministro de Instrucción pública y el señor director general de Primera Enseñanza.

La Asociación de Colunga-Caravia cree un deber de compañerismo poner en antecedentes a Asociaciones y maestros.

El presidente.—Avelino Riesco.
La Isla, diciembre de 1928.

LOCALES

AVISO IMPORTANTISIMO
IMPUESTO DE CEDULAS PERSONALES

La Comisión provicial en sesión celebrada en el día de ayer, acordó, cerrar el eríodo voluntario del impuesto de cédulas personales correspondiente al año de 1927, en el Ayuntamiento de esta capital, el día 15 del corriente.

Lo que se hace público para conocimiento de los contribuyentes, advirtiéndloes que los que aún no estén provistos de las correspondientes cédulas, pueden pasar por las Oficinas recaudatorias del Ayuntamiento de Oviedo, dentro del plazo señalado, a proveerse de las referidas cédulas, pues en otro caso pasarán a la Agencia Ejecutiva, con los recargos que la Ley determina.

Oviedo, 12 diciembre de 1928.

ROPERO DE NUESTRA SEÑORA DE COVADONGA

Se reunirá hoy su Junta a la hora de costumbre.

Se ruega la puntual asistencia de todas las asociadas.

Ministerio de Educación, Cultura y Deporte